1ª SECCION

SERVICIO DE ASSOCIATED PRESS
Esta queda autorizada para usar nuestro servicio y noticias de información.
HILO DIRECTO CON NUEVA YORK

DIARIO DE LA MARINA

El DIARIO DE LA MARINA es el periódico más antiguo de Cuba. Fué fundado en el año mil ochocientos treinta y dos.
SERVICIOS ESPECIALES DE ESPAÑA

1ª SECCION

AÑO CV.—NUM. 76 | ACOGIDO A LA FRANQUICIA POSTAL | LA HABANA, MARTES, 30 DE MARZO DE 1937.—SANTOS JUAN CLIMACO Y MARGARITA | TIEMPO PARA HOY: BUENO | PRECIO: 5 CENTAVOS

MIENTRAS LAS MASAS LUCHAN EN LAS TRINCHERAS, LOS "LIDERES" LO HACEN EN LA POLITICA

ACTUAN LOS BARCOS NACIONALISTAS CONTRA DOS MERCANTES EN AGUAS DE FRANCIA

TERRIBLE CRISIS EN CATALUÑA

Todos los pequeños líders tratan de obtener puestos destacados en el Gobierno

LONDRES, marzo 29. (UP).—La «Exchange Telegrahp», en un parte de Barcelona, dice que el Presidente de la Generalidad, Luis Companys, en una nota dada a las 3. p. m., no ha tratado siquiera de enmascarar el mal talante en que le ha puesto la imposibilidad absoluta en que se encuentra de reconstruir su Gabinete; entiende que los sindicalistas y comunistas se opondrán una vez a todo intento de cooperación que no sea darles la supremacía entre los elementos antifascistas.

Se reconoce que es muy grave la situación política catalana

BARCELONA, marzo 29. (Havas). El primer consejero de la Generalidad, José Torradellas, sostuvo esta tarde varias conferencias con distintos jefes políticos acerca de la formación de un Gabinete de concentración; recibió separadamente a los jefes de la CNT, la UGT, el PSU, la Esquerra, la Unión de Campesinos, etc., sin querer hacer manifestación alguna a la prensa después de tales pláticas; dijo que mañana continuaría las conversaciones y que días habría de enterar al presidente Companys.

Dijo simplemente, después de mucha insistencia:

—No puedo ocultar que atravesamos un momento político grave y difícil; sin embargo, trataré de resolver lo más pronto posible la crisis, conforme a las exigencias de la situación.

Interrogado acerca de si creía que mañana estaría formado el Ministerio, dijo:

—Permitidme que deje sin respuesta esa pregunta. La situación es bastante grave y no quisiera que mis palabras pudieran interpretarse en ningún sentido que no sea el exacto. Simplemente quiero decir que las diferencias que entre los partidos y organizaciones sindicales existen, son de poca trascendencia y que habré de hallar la solución. No soy ni pesimista ni optimista; quiero laborar tan sólo por la República y Cataluña.

La prensa catalana comenta violentamente la crisis del Gobierno de la Generalidad de Cataluña

SEVILLA, marzo 29. (AP.)—La estación de radio local informa que se ha inaugurado en esta ciudad, a presencia de las autoridades, la construcción de casas para inválidos de la guerra.

Dice que la prensa catalana comenta violentamente la crisis del Gobierno de la Generalidad de Cataluña y que las emisoras catalanas también emiten comentarios diciendo que la causa principal de la crisis ha sido el abastecimiento de los frentes y el fracaso a consecuencia de la ineptitud del Consejero Comorera.

Añaden las emisoras catalanas que es necesario conducir la guerra de manera que se alcancen los objetivos determinados.

Los fugitivos catalanes llegados a las filas nacionalistas declaran que las autoridades barcelonesas activaron el llamamiento de los hombres útiles, a los cuales se exhorta para que acudan a trabajar en la construcción de trincheras y obras de fortificación.

EXIJA el Suplemento en ROTOGRABADO con esta EDICION

INMINENTE LA CAPTURA DE POZO BLANCO

RODEAN LOS NACIONALES EL POBLADO

Los intentos de los rojos por evitar la captura han fracasado definitivamente

CON EL EJERCITO NACIONALISTA EN EL FRENTE DE CORDOBA, marzo 29. (AP.)—El ejército nacionalista del Sur de España realizó hoy un avance en dirección a Pozo Blanco, en la provincia de Córdoba, con la finalidad de apoderarse del rico distrito minero de la provincia de Ciudad Real.

Las fuerzas de caballería del general Franco precedieron a las fuerzas de infantería que llevaron a cabo los ataques, uno en dirección al Este contra Pozo Blanco, y el otro hacia el norte, desde Porcuña, en la provincia de Jaén.

Las noticias que se reciben del frente de Zaragoza, al nordeste de Madrid, dan cuenta de que se han reanudado los combates, ocupando los nacionalistas importantes posiciones, de las cuales desalojaron al enemigo, en el sector de Calamocha, a mitad de camino entre Zaragoza y la ciudad de Teruel.

En dicho sector las fuerzas de Franco han llegado a un punto situado a 75 millas de la costa del Mediterráneo y a 125 millas de Valencia, sede del Gobierno socialista.

Detrás de la caballería franquista, entró en acción la infantería en el territorio montañoso de la provincia de Córdoba. Los observadores dirigieron el avance desde puntos dominantes, localizando los nidos de ametralladoras y los emplazamientos de la artillería del Gobierno.

La columna más septentrional avanzó por el valle de Porcuña ayudando a las operaciones que realizaba la que atacaba a Pozo Blanco.

La acción se propagó desde Córdoba a casi todo el frente sur, con encuentros desde el río Tajo, a 30 millas al sur de Madrid, hasta el Mediterráneo.

En el Este de Málaga, las fuerzas del Gobierno fueron derrotadas cuando intentaron atacar a Orgiva, viéndose obligadas a retirarse a las montañas con muchas bajas.

No hay esperanza de que Pozo Blanco sea salvado.

AVILA, marzo 29. (Havas).—Se comunica en el G. C. G. nacionalista bajo fecha de Córdoba:

«Desde hace varios días, reina tranquilidad frente a Pozo Blanco, población sobre la cual las tropas nacionalistas cierran cada vez más el círculo; las tropas de Franco hostigan constantemente las líneas enemigas, mientras que la aviación bate sin cesar la retaguardia, en donde se han concentrado muchos elementos de la Brigada Internacional, que ha venido de Albacete y Cartagena, con la misión de resistir y penetrar en la «ruta del carbón».

«Las reacciones de los republicanos, que han intentado varias veces la salida a campo abierto, parecen indicar que quedan ya pocos elementos de guerra en la plaza. El mando republicano está intentando un verdadero imposible, batiendo las alas de las tropas que asedian a Pozo Blanco; pero los aviones de Franco, vigilando cualquier movimiento de la retaguardia, la neutralizan. Los rojos intentan por todos los medios a su alcance conservar la última zona carbonífera que les queda, pero fracasan siempre; en las acciones de estos días, han perdido varios millares de hombres».

Soldados nacionalistas perfectamente equipados para la lucha que se registró en el invierno, aparecen apostados en el sector de Sierra Nevada, en el frente de Granada. He aquí una patrulla dominando una vasta extensión de terreno, y desde donde podía observar perfectamente todos los movimientos del enemigo.

TROTZKY LANZA OTRA ANDANADA CONTRA STALIN

Dice que reinan la alarma y la confusión en las filas de los comunistas de Rusia

CIUDAD DE MEXICO, marzo 29. (AP.) — León Trotzky declaró hoy que las masas soviéticas se encuentran cada día más descontentas «con las arbitrariedades de la burocracia de Stalin», y llama la atención hacia un discurso pronunciado por Stalin en Moscú el 3 de marzo, pero que no se ha publicado hasta ahora, en que se decía que el Trotskismo es uno de los tres grandes enemigos de Rusia, agregando que esa manifestación se basa en el principio de que «el Estado es Stalin.»

«La devoción a los principios históricos de la Unión de las Repúblicas socialistas soviéticas es ahora inconcebible—dice Trotzky— sin la oposición a la oligarquía desmoralizada.»

«Para volver el creciente descontento de las masas con las arbitrariedades de la burocracia contra el trotskismo y para distraer la atención de las clases trabajadoras del mundo de las fatales consecuencias de la política del Komitern en España, se ataca a la cuarta internacional.»

«Los groseros insultos de Stalin contra sus adversarios políticos son la señal infalible de la confusión y alarma resultantes de la desconfianza general que han producido los famosos procesos de Moscú», termino diciendo Trotzky.

VA A UN PUERTO JAPONES EL VAPOR VOLUNTEER QUE QUE CORRIO UN TEMPORAL

SAN FRANCISCO, marzo 29. (AP). —El mercante americano «Volunteer» que fué batido duramente por un temporal, se dirige esta noche hacia el Japón después de comprobar la tripulación que por las uniones de las planchas está penetrando agua en el barco.

Varios buques que acudieron a prestar auxilio al americano, continuaron viaje, mientras el «Volunteer» marcha lentamente hacia Kobe, a 800 millas de distancia.

Dos pasajeros quedan a bordo junto con los 37 tripulantes.

Los primeros mensajes indicaban que el agua que penetraba en el barco podría hundirlo, pues las bombas apenas podían trabajar

Fué sorprendido el barco con algodón y carga general que había tomado en Nueva Orleans, por un terrible tifón en el Pacífico, la situación llegó a ser desesperada el sábado y el capitán W. M. Geldert solicitó auxilio en dos ocasiones, respondiendo a sus llamadas el «Empress of Canada» y varios barcos japoneses.

Los últimos despachos dan cuenta de que la tripulación del «Volunteer» ha logrado tapar las vías de agua y que el barco navega lentamente hacia Kobe.

Una perturbación del Golfo de México avanza del Nordeste al Norte

—El Weather Bureau publicó el siguiente aviso a las nueve de la noche con orden de que se dé a conocer desde Pensacola, Florida, a Morgan City, Lousiana.

«Una perturbación con centro a alguna distancia de las costas de Louisiana y Texas se mueve al Este Nordeste causando fuerte brisote del nordeste al Norte esta noche y el martes».

Hacia una nueva política del arroz

Con el vencimiento, a fines de este mes, de la inconsulta prórroga de seis meses otorgada por la administración anterior al oneroso Tratado que la República mantiene con el lejano reino de Siam, se presenta al Gobierno una oportunidad brillante para introducir en la esfera de nuestras relaciones con los Estados Unidos una nueva política del arroz, que otorgue a los cosecheros de Louisiana y otras regiones de Norteamérica, la compensación efectiva que Cuba les debe en ese sector a virtud del vigente Tratado de Reciprocidad.

Hora es ya de que, produciéndose en ese sentido, las autoridades pongan término a la anomalía que representa el hecho de que mientras la balanza comercial de los pocos países con los cuales tenemos concertados «modus vivendi», se inclina siempre a favor nuestro, sin que nada hagamos por reciprocar esa ventaja, naciones que nada nos compran, como ese reino asiático, nos inunden con sus mercancías.

Por otra parte, es un absurdo, no ya económico, sino político, que cuando a pocas horas de nuestras costas se produce arroz en abundancia y su adquisición allí podría permitirnos acallar las justas protestas de los sectores norteamericanos que estiman que el Tratado de Reciprocidad no les beneficia en la cuantía debida, dejemos perder ahora la oportunidad de ganarnos la opinión de los cosecheros de Louisiana, máxime en estos instantes en que el Gobierno de Roosevelt estudia drásticas reformas arancelarias por vía de compensación a esos mismos intereses en discordia que nosotros podemos, tal vez, satisfacer o neutralizar simplemente con una nueva política del arroz.

Las facilidades que, de inmediato, el Gobierno ofrezca a los productores de referencia, serían acogidas, sin duda, en los Estados Unidos y obrarían como estímulo poderoso que activaría las gestiones de los intereses favorecidos.

ACUSAN A POMPEZ EN EL SECUESTRO DEL NIÑO MATSON

Arroyito le había servido de garantía para tener sus credenciales como cubano

CIUDAD MEXICO, marzo 29. (AP) Alexander Pompez, que se encuentra encerrado en la cárcel de esta ciudad, manifestó esta noche que se opondrá a su extradición a Nueva York, donde está reclamado por las autoridades por actos de raqueterismo, calificando de ridícula la noticia que se ha publicado relativa a que tiene un misterioso aeroplano oculto en algún lugar de México.

Arrestado el domingo a instancias de Thomas E. Dewey, Fiscal especial que interviene en la causa de los hampones de New York, Pompez dijo que tratará de impedir la extradición, porque «en la forma en que se está realizando la investigación se me reclama antes de que ésta haya comenzado.»

La Embajada de los Estados Unidos espera la llegada de los documentos antes de iniciar el procedimiento para la extradición del detenido, quien, de acuerdo con el tratado celebrado por este país con los Estados Unidos, puede estar internado en la cárcel hasta 40 días en espera de que lleguen los documentos.

Las noticias publicadas anoche por la prensa mexicana, dicen que está reclamado por las autoridades de Nueva York, en relación con el secuestro del niño Charles Mattson, de Tacoma, Washington.

La policía ha declarado, por otra parte, que en el caso de que no fuera posible la extradición de Pompez, será expulsado del país a causa de que su permiso de turista expiró el 31 de enero.

El pasaporte que posee Pompez, dice que es de nacionalidad cubana y se llama Antonio Moreno, y declaró el detenido, además, que es ciudadano de los Estados Unidos.

Los amigos de Pompez, quien recibía su correspondencia en un apartado de Correos bajo el nombre de Enrique Guzmán, dicen que ha recibido cartas de amigos de Washington y Nueva York, diciéndole que confiaban en que pudiera arreglar las cosas de manera que no hubiese inconvenientes a su regreso a los Estados Unidos.

El caricaturista cubano «Arroyito», desterrado político en México, dice que Pompez o Moreno, a quien conoce, estuvo ligado a la colonia cubana de Nueva York durante la Presidencia de Gerardo Machado, antes de 1933, y que prestó dinero a los cubanos, ayudándoles también por otros medios.

«Arroyito» supone, por tanto, que es cubano, y que cuando Pompez le pidió que lo presentara a la Embajada de Cuba para obtener un pasaporte, no tuvo el menor inconveniente. Eso explica por qué Pompez tiene un pasaporte cubano dado por la Embajada de Cuba en México, el 23 de enero pasado.

Triple asesinato en New York, obra de un enajenado

Una joven modelo, su madre y un vecino, víctimas de este hecho. Practican detenciones

NUEVA YORK, marzo 29. AP.—Setenta y cinco agentes de la policía secreta han estado actuando para determinar quien fué el autor del asesinato de la bella modelo de artistas, Verónica Gedeón, de 20 años, su madre y un inquilino de su casa, que fueron estranguladas horadándoles luego el cráneo, al igual que al huésped, con un instrumento contundente y perforante, quizás una piqueta de hielo. Júzgase que el crimen fué cometido por un psicópata. La boca de la modelo fué amordazada con esparadrapo o tape, siendo agredida la madre en la bañadera y el huésped en otra habitación en la cual penetró el asesino hallándose éste durmiendo. Según la teoría de la policía, el criminal aguardó en la casa a que la modelo llegase, matándola entonces.

Todos los individuos que habían sido arrestados, acusados de hechos similares con anterioridad, han quedado en libertad, menos uno, pero contra él existen pocas pruebas.

Entre las uñas de la modelo los peritos han hallado unas hilachas de pelo canoso y partículas muy tenues de una epidermis, acaso de la persona que con ella luchó.

3,000 BAJAS SUFREN LOS MADRILEÑOS

La batalla de Guadalajara y la contraofensiva les han resultado demasiado caras

SEVILLA, marzo 29. (Exclusivo).—Una ofensiva en gran escala, comenzada anoche por las tropas de Madrid, contra Navalperal, provincia de Avila, fué rechazada con enormes pérdidas para el enemigo, dice el corresponsal del ABC.

Según parece, las tropas del general Cardenal, lugarteniente de Miaja, atacaron en gran número por las sierras, hacia Valmaqueda, tratando de cortar la carretera en el Hoyo de Pinares y Navalperal. Otro grupo atacó contra las posiciones de Robledo de la Chavela, mientras que las fuerzas que han estado en el lado de Santa María de la Alameda y Navalespino trataron de avanzar.

La artillería y la aviación se combinaron para detener la ofensiva y los de Madrid se retiraron, «dejando las sierras enrojecidas con su sangre», dice el despacho.

En la zona del norte de Córdoba continúa el avance de los nacionalistas hacia Almadén, a pesar de la fuerte resistencia marxista. A los rojos que estaban en ese sector se ha agregado un nuevo contingente internacional, incluyendo muchos norteamericanos.

Según los despachos publicados, los marxistas han estado empleando contra Navalperal cañones de calibre superior al que tenían y el bombardeo lo han llevado a cabo desde larga distancia. Tropas de reserva de Avila fueron lanzadas en al brecha y el fuego del enemigo quedó así dominado por tiros certeros de los artilleros nacionales.

En el sector de Sigüenza se da cuenta de nuevas bajas hechas al enemigo cerca de Almadrones. Numerosos extranjeros han sido hecho prisioneros en ese sector. Diecisiete de ellos, en su mayoría italianos renegados, han sido conducidos a Salamanca.

En el frente de Guadalajara los izquierdistas tuvieron 3.000 muertos y heridos en los recientes combates.

SORIA, marzo 29. (AP.)—Un nacionalista que se hallaba combatiendo por fuerza en las filas del Gobierno en el frente de Guadalajara y que logró escapar hoy, pasándose a las trincheras de sus amigos, declaró que las tropas de choque comunistas que manda el teniente coronel Valentín González, han llegado desde la retaguardia a las líneas izquierdistas.

Agrega que las fuerzas del Gobierno fueron diezmadas en los últimos ataques, asegurando que pasan de 3.000 los muertos y heridos. La brigada entera de Cataluña fué aniquilada, perdiendo 1.500 de los 2.000 hombres que la componían.

El nacionalista siguió diciendo que la brigada de fuerzas de choque comunistas que manda el teniente coronel González, es una de las seis brigadas, con un total de 12.000 hombres, que se hallan combatiendo en el frente de Guadalajara y que otras más tituladas brigada CNT, brigada «Los rojos de Alicante», brigada Garibaldi, brigada Mateotti, brigada Lister y brigada Inglesa, se encuentran en el sector del Jarama.

En sus manifestaciones a los jefes nacionalistas añadió que el teniente coronel Valentín González ha instalado ametralladoras detrás del frente y ha hecho saber a sus fuerzas que al menor intento de huir las ametrallará por la espalda.

La brigada está compuesta de cuatro batallones de 500 hombres, cada uno de los cuales tiene una compañía de ametralladoras, y cuatro compañías de fusiles, dos de las cuales poseen fusiles automáticos.

De los veinte tanques de que disponían los izquierdistas solamente les quedan once, pues cinco fueron destruídos por los cañones antitanques de los fascistas y otros cuatro capturados.

EL GENERAL MOLA SERA EL JEFE EN LA BATALLA CONTRA LOS BILBAINOS

SAN JUAN DE LUZ, marzo 29. (Exclusivo). Despachos de Bilbao indican que el general Mola, comandante de los ejércitos nacionalistas del Norte, vendrá a dirigir personalmente la ofensiva primaveral contra el Gobierno de Euzkadi.

Mola, dice el despacho, está actualmente en Vitoria, organizando sus fuerzas.

UN BARCO INGLES Y UNO ROJO ESPAÑOL, OBJETO DE ATAQUES

Causa alarma en Francia la actitud asumida por los barcos de Franco. El «Mar Caspio», marxista, encalló al ser alcanzado por los disparos del barco nacionalista

UN BARCO INGLES TAMBIEN FUE DETENIDO, PERO AL IDENTIFICARLO LE DEJARON EN LIBERTAD

BAYONA, Francia, marzo 29. (AP.) Los cañoneros nacionalistas han llevado la guerra civil fuera de España con dos incidentes, consistente uno en encallar un mercante del gobierno socialista de Valencia en aguas francesas y atacar a un mercante británico frente a Santander.

El vapor inglés «Magdalena» fué cañoneado por los nacionalistas el sábado último, según ha manifestado su capitán a la llegada del buque a este puerto.

Las autoridades navales han ordenado una investigación acerca de la varadura del vapor español «Mar Caspio» dentro de las aguas territoriales francesas. Ese buque fué abandonado por la tripulación, frente a Bayona, en la noche de hoy.

El capitán del inglés «Magdalena» informó que los buques nacionalistas le habían hecho seis disparos, permitiéndosele seguir viaje así que pudo demostrar la identidad del barco.

El capitán Laureano Ugarte, del «Mar Caspio» declaró que un buque de guerra francés respondió a sus mensajes solicitando auxilio, pero se hallaba tan cerca de la costa que embarrancó y los dos cañoneros nacionalistas que le habían perseguido desaparecieron antes que le llegara ayuda.

Agregó que el «Mar Caspio», aunque navega con el pabellón español, se dedica a realizar viajes regulares entre Inglaterra y Francia.

Tres disparos hicieron los cañoneros al «Mar Caspio» cuando se hallaba a unas cien yardas de la entrada del puerto, causando considerable alarma a la población de Bayona.

Dijo el capitán que el «Mar Caspio» salió el miércoles de Newcastle con un cargamento de carbón para Le Boucau. Dos cañoneros le salieron al paso cuando se hallaba a una milla de Cabo Breton, los cuales iniciaron la caza.

«Los cañoneros, dándose cuena de que nuestro buque era más rápido y estaba a punto de escapar, hicieron funcionar sus ametralladoras», dijo el capitán Ugarte. Más tarde, siguió diciendo, pusieron en acción sus cañones ,haciendo más de veinte disparos.

El práctico del puerto subió a bordo del «Mar Caspio» que se encuentra escorado en el lugar de la varadura.

Los treinta y cuatro tripulantes escaparon ilesos al fuego de las ametralladoras de los nacionalistas, pero dos de ellos recibieron quemaduras causadas por el vapor de agua que se escapó por las averías que las balas hicieron en la tubería del barco.

Los tripulantes abandonaron el buque en los botes y llegaron a la costa sin novedad.

OBSERVADOR INGLES

El capitán de navío Malcolm Mac Donald, a cuyas órdenes están los 130 «observadores» ingleses que vigilan la frontera entre Portugal y España.

Resolvió el Juez Especial la situación de los detenidos por la muerte de Andrea Barrios. En libertad, el doctor Arturo Bengochea.

Procesados con exclusión de fianza el doctor Fidel Caiñas y su esposa, Olga Galiana; procesada, con fianza de cinco mil pesos, la sirvienta Otilia Alvarado. Véase la página ONCE.

NADA SE SABE DE LA CONDUCTA DEL GOBIERNO ROJO DE VALENCIA ANTE LA SOCIEDAD DE LAS NACIONES

LONDRES, marzo 29. (Havas).—Hasta ahora no se ha recibido en esta capital ninguna confirmación de la noticia circulante en los centros diplomáticos de que el gobierno de Valencia, haya decidido retirar su petición al Consejo de la Sociedad de las Naciones para que examine el problema de los voluntarios que combaten en España; la actitud de Francia y la Gran Bretaña en esta cuestión no ha alterado en lo más mínimo las condiciones en que el problema se ha planteado.

El gobierno de Valencia anuncia que destroyers bombadearon a Soller e Ibiza

VALENCIA, marzo 29. (AP).—Los funcionarios anunciaron hoy que el gobierno vengó los recientes raids aéreos contra Valencia y otras ciudades de la costa, bombardeando los puertos de las Baleares.

Una escuadrilla de destroyers se dividió en dos secciones una de las cuales bombardeó la estación de radio de la base naval de Soller, en Mallorca y la otra los edificios militares de Ibiza.

El Gobierno dice que estos bombardeos causaron grandes daños en varios edificios nacionalistas, que se incendiaron.

Apenas ofrece ninguna novedad el comunicado del cuartel general republicano del Norte

BILBAO, marzo 29. (UP). Un comunicado del estado mayor del Ejército republicano del Norte correspondiente al día de ayer dice:

Frente de Guipúzcoa, sector de Lequeitio. Nuestros morteros destruyeron un caserío que servía de cuartel general enemigo, causando bajas.

En el sector de Eibar se presentó un requeté pertrechado.

En el frente de Alava no ocurrió novedad. En las posiciones de Unciella se presentó un falangista.

Frente de Burgos: sin novedad. En el sector de Barambio se presentó un soldado enemigo.

Frente de Santander: Sin novedad.

En la Convención Rotaria tratarán temas importantes

Se habló del intercambio intelectual entre países del Caribe y Golfo de México

La Convención Rotaria Regional del Caribe ha seguido desarrollándose con gran brillantez. En la mañana de ayer dieron comienzo los trabajos de la Convención, con el estudio y discusión de aquellos temas más importantes.

Presidieron el acto —que tuvo efecto en los salones del Hotel Nacional— los señores Will R. Manier, presidente del Rotary Internacional; ingeniero Horacio Navarrete, Gobernador del Distrito 25; doctor Sergio Herrera, presidente del Club de la Habana; doctor José Pérez Cubillas, doctor Luis Machado y señor José C. Vior, activo Secretario del Rotary Club de la Habana.

El doctor José Pérez Cubillas, rotario habanero preeminente, leyó el primer trabajo, que versó sobre «Principios fundamentales de Rotary en las relaciones entre los individuos y de éstos con la comunidad».

Otros temas de gran interés fueron puestos sobre el tapete de la Convención, estudiándose, entre otros aspectos, el intercambio intelectual entre las naciones del Caribe y Golfo de México.

Grande fué el entusiasmo observado entre todos los convencionistas, que vienen demostrando una vez más el importante papel que juega el rotarismo en la vida de los pueblos.

La comida del Antiguo Octavo Distrito

Anoche, con máximo esplendor, tuvo efecto el simpático acto organizado en honor del antiguo Octavo Distrito Rotario, que anteriormente estaba integrado por los clubs rotarios de Alabama, Florida, Georgia y Cuba. Nuestro país constituye hoy el 25º Distrito.

La comida de anoche estuvo presidida por Mr. John Turner, que fué el fundador del Club de la Habana; Mr. Will Manier, Presidente de Rotary Internacional; Mr. Willard Davidson, Gobernador del Distrito 39, (Florida); Dr. Sergio Herrera, Presidente del Club de la Habana; Sr. Horacio Navarrete, Gobernador del Distrito 25, (Cuba); doctores Felipe Silva y Luis Machado, Director y ex Director de Rotary Internacional, respectivamente; señor José C. Vior, Secretario del Club de la Habana; doctor Manuel Galigarcía, futuro Gobernador del Distrito cubano; Dr. Carlos Gárate, Secretario de la Convención; señor Gustavo Kates, Sargento de Armas; Sr. Angel Aixalá, Presidente del Vedado Tennis Club—donde tuvo efecto la bella fiesta—y otras personalidades.

Además, dando realce al acto, las distinguidas señoras de Herrera, de Machado, de Navarrete, de Galigarcia, de Silva, de Manier, de Turner, de Aixalá y otras.

Habló, con sin igual gracejo, Mr. Turner, quien recordó los días de la fundación del Rotary Club de la Habana, recomendando la forma en que se iniciaban las sesiones en aquella época, cantos que fueron repetidos en medio de la mayor alegría.

Igualmente hizo uso de la palabra Mr. Manier, ensalzando la labor de los rotarios cubanos.

Luis Machado, Horacio Navarrete, Sergio Herrera, Pepito Vior, José Pérez Cubillas, Gustavo Kates y otros connotados rotarios habaneros, ofrecieron a los rotarios visitantes simpáticas muestras del gracejo criollo, con cantos típicos que pusieron una nota emocional en la hermosa noche estrellada del trópico.

Fiesta inolvidable la de anoche. Y un nuevo éxito para los rotarios cubanos.

Se tendrá en cuenta la capacidad de los funcionarios al hacerse la combinación diplomática y consular

El Presidente de la Comisión de Relaciones Exteriores del Senado sostuvo una larga entrevista con el Secretario de Estado. Cartas de naturalización que fueron firmadas ayer

El Secretario de Estado, doctor Juan J. Remos, y el Presidente de la Comisión de Relaciones Exteriores del Senado, señor Hornedo, sostuvieron una extensa conferencia ayer, para tratar de distintos asuntos del Servicio Exterior, especialmente en torno al movimiento que habrá próximamente.

Finalizada la entrevista de referencia, el señor Hornedo manifestó a los reporters que nunca había existido diferencia alguna entre la Secretaría de Estado y el Senado, agregando que si no se habían aprobado los nuevos nombramientos hechos, era debido a que se esperaba para ultimado el movimiento en el Servicio Exterior para impartirle su aprobación.

Sobre posibles cesantías en dicho Servicio, expresó que no habría ninguna, agregando que se abrirían de nuevo aquellas Legaciones y Consulados cerrados en los últimos tiempos, siempre y cuando sean de absoluta necesidad. Para esos cargos, de conformidad con los deseos mantenidos hasta el presente por el doctor Remos, serán nombradas personas cuya capacidad no ofrezca duda.

El Presidente de la Comisión de Relaciones Exteriores del Senado terminó su charla con los reporters expresando que en lo sucesivo se mandará al extranjero "lo mejor que tengamos, para darle brillo al país y efectividad a sus intereses."

El Subsecretario de Estado, doctor Miguel Angel Campa, asistió también a la entrevista.

Ofrece una Compañía repatriar cubanos que están en Burdeos

El señor León de León y Laza, Cónsul de Cuba en Burdeos, envió a la Secretaría de Estado un cable informando que la Compañía Hamburguesa le ha hecho la proposición de repatriar a todos los cubanos indigentes que se hallen actualmente en aquella ciudad, mediante el pago de sesenta pesos por persona.

Dicha compañía naviera señala que el barco que podía conducir a los repatriados, saldría del puerto de Cherburgo, en viaje directo a la Habana.

Agregado Militar a Londres

Estuvo en la Cancillería ayer, recogiendo su pasaporte oficial, el comandante Munilla, que próximamente embarcará para Londres, donde ocupará el cargo de Agregado Militar a la Legación de Cuba.

Dicho militar estuvo hasta hace poco como Agregado en la Embajada en Washington.

Una conferencia de Gay Calbó

El diplomático y escritor doctor Enrique Gay Calbó, pronunciará una conferencia sobre Arango y Parreño, mañana miércoles, cerrando el ciclo sobre "Habaneros Ilustres", en el Ayuntamiento habanero.

Cablegramas recibidos de España, ayer

Madrid.—El Encargado de Negocios de Cuba, doctor Estalella, informó que Consuelo Muñoz y Asunción Ariza salieron en el contingente de cubanos; que Josefa López y familia se encuentran perfectamente; que José A. Yániz ha sido atendido y que ha sido imposible localizar a Ramón Elías.

Alicante.—El Cónsul de Cuba, señor Alfonso Fernández Sarrasí, informó que Luisa Azofra está bien.

Gijón.—El Cónsul del Brasil, encargado del Consulado de Cuba, señor Salcedo informa que Jacinto Morán y señora no desean embarcar.

Cartas de Naturalización firmadas por le Secretario de Estado, ayer

Miguel Arjona Serrano, Marcos Dueñas Barrocas, Teodoro Daurín Dupre, Valentín Díaz Doval, José Manuel Cuervo Alvarez, Ventura González García, Perfecto Conde Quintana, Luis Lam Chong, Delio Aguilar Segura, Angel Fernández Fernández, Filomeno Elso Blasco, José B. López Cuñarro, José Noriega Lafunte, Belarmino Miyar García, Emilio Magdalena Sánchez, Florentina Martínez Fernández.

Gastos en armamentos de los Estados Unidos y otras naciones

El Cónsul de Cuba en Chattanooga señor Angel Pérez, ha remitido a la Secretaría un editorial del "Chattanooga Times" sobre los gastos en armamentos de las diversas naciones del cual resulta que Rusia se encuentra a la cabeza como nación que en el año de 1936 invirtió considerable suma en adquisición de armamentos, alcanzado a 2.963 millones de pesos; Alemania aparece en segundo lugar con una cantidad de 2.600 millones de pesos y los Estados Unidos el tercero, con un gasto de 964 millones de pesos. Según estadísticas, aparece que en el año de 1936 sesenta naciones conjuntamente, invirtieron la suma de casi 11,000 milones de pesos, y esta considerable cantidad, sobrepasa en seis millones de pesos de lo gastado en armamentos durante el año 1934 y, aproximadamente, tres veces mayor, de lo invertido en el año 1913, un año antes de la Gran Guerra Mundial.

La Gran Bretaña, aparece haber invertido en 1936, la suma de 846 millones de pesos de su presupuesto de gastos que para cinco años tiene asignada, ascendente a 7.500 millones de pesos; Italia invirtió en 1936 la suma de 270 millones de pesos; Francia la suma de 716 millones; y el Japón la suma de 307 millones de pesos.

Don Salvador Madariaga, que representó a España ante el Consejo de la Liga de las Naciones, aparece aquí durante el agasajo de que se le hizo objeto en Hollywood, en compañía de Loretta Young y dos directores de la capital del celuloide.

Para suscribirse al DIARIO DE LA MARINA, llame a los Teléfonos M-7911, M-7912, M-7913 y M-7915

Los nuevos suscriptores que abonen el importe de una mensualidad, hasta el día primero de Abril, recibirán, absolutamente gratis, todos los ejemplares de los días que restan del presente mes de Marzo, incluyendo la EDICION GIGANTE del Domingo 28, y, además, naturalmente, todos los ejemplares del mes de Abril.

M.E.C.D. 2016

SANIDAD SOLO TIENE CONOCIMIENTO DE 4,243 CASOS DE TUBERCULOSIS EN TODA LA REPUBLICA

FUE ABSUELTO EL JOVEN QUE DIO MUERTE A LA AUTORA DE SUS DIAS EN FORMA CASUAL

ABSUELTOS TAMBIEN POR LA AUDIENCIA EL ALCALDE DE MARIANAO Y EL CONTADOR

Se les seguía una causa por el supuesto delito de coacción y prevaricación. Juzgan a un soldado por la muerte de su amante, suceso ocurrido en la calle Churruca en el Cerro

La Sala Cuarta de lo Criminal de la Audiencia conoció ayer en juicio oral y público del proceso seguido al menor de 18 años de edad Luis Martín Lorenzo, quien, desgraciadamente, dió muerte a la autora de sus días, señora María Lorenzo, en una finca del término de Marianao, con la escopeta de caza que portaba, en los momentos de limpiarla. El Fiscal pedía para el encausado la pena de un año y un día de prisión, por homicidio por imprudencia, pero practicadas las pruebas se demostró que Luis no fué imprudente, sino por el contrario, tomó las debidas precauciones, disparándose la escopeta por un hecho fortuito e imprevisible por su parte; de ahí que el citado Ministerio retiró la acusación pidiendo la absolución, que acordó el Tribunal inmediatamente. Fué defendido Luis por el doctor Eugenio Sardiñas Segrera.

Otro juicio de que conoció la Sala Cuarta fué el de la causa contra la joven Dora González, acusada de expendición de drogas; le pedía el Fiscal pena de arresto mayor y multa de 500 pesos, pero su defensor, doctor Carlos M. Palma, demostró su inocencia, y retiró el Fiscal, acordando la Sala sentencia absolutoria.

Juzgado el soldado Bienvenido Redondo por la muerte de Julia Calderón

Fué juzgado por la Sala Tercera de lo Criminal de la Audiencia el soldado del Ejército Bienvenido Redondo Pérez, por la muerte de su ex amante, Julia Calderón, en la calle Churruca, en el Cerro, y por atentado a agente de la autoridad, por haber atacado al vigilante Mario Rodríguez, que lo fué a detener. El Fiscal mantuvo la pena de 17 años, 4 meses y un día por el primer delito, y de tres años, nueve meses y tres días por el segundo. Defendió el doctor José Garcilaso de la Vega, quedando el acto concluso para fallo.

Absuelto el Alcalde de Marianao y otros funcionarios de ese Municipio

Ha dictado sentencia la Sala Cuarta de lo Criminal de la Audiencia absolviendo libremente de los supuestos delitos de prevaricación y coacción al Alcalde Municipal de Marianao, señor Pedro Acosta Fernández y al Secretario y Contador de esa Administración Municipal, señores Víctor Manuel García Angulo y Francisco Carrera Delgado, respectivamente, todos los que fueron defendidos por el doctor Mario de Franco Beoto, letrado del repetido Ayuntamiento de Marianao. El Fiscal nunca acusó por estimar que no había delito, pero el acusador particular sostuvo los cargos con el resultado que ya hemos expuesto, pues se demostró por el doctor de Franco que dichos funcionarios actuaron de acuerdo con los preceptos de la ley en la subasta verificada para suministros de diversos capítulos del Ayuntamiento del presupuesto actual.

PROCESADO EL QUE AGREDIO A UNA ANCIANA AMERICANA

El Juez de Instrucción de la Primera dictó auto de procesamiento contra Armando Pérez Otero, señalándole fianza de 300 pesos, por un delito de lesiones graves.

Pérez Otero hace días, en un rapto de celos, agredió en su domicilio de Cuba 24, a Lester Concoraward, de 73 años de edad, a la que causó lesiones por la cabeza y el cuerpo, al agredirla con un palo.

ARMONIAS

UNA DECLARACION PUBLICA

El Comité Central organizador de la Convención nacional de sociedades cubanas de la raza de color es una entidad cuya labor ha sido encomiada en esta sección más de una vez.

La prensa acaba de acoger una Declaración Pública de ese Comité, que me parece inteligente, digna y útil.

El Comité Central no habla por todos los afrocubanos. Nadie podría representar cabalmente a toda nuestra gente de color. Nadie podría representar tampoco a todos los blancos cubanos.

Habla por los afrocubanos agrupados en las numerosas sociedades de color que en toda la isla están afiliadas al propósito de celebrar una Convención Nacional en donde el negro, conforme a un amplio programa que ya está aprobado y publicado, estudie todos los problemas vitales de Cuba, dentro de ellos los que específicamente afectan a nuestra gente de color, y busque el medio de actuar con los demás cubanos para traer la solución eficaz y beneficiosa para todos.

La declaración es oportuna, además de ser, como queda dicho, inteligente, digna y útil.

Oportuna, porque aclara a tiempo y de nuevo que no se trata de formar un partido de negros más o menos disimulado. Y porque esta hora preelectoral es la mejor para definirse en lo político y lo social, para pedir garantías constitucionales contra la injusticia social y las discriminaciones racistas, así como para demandar francas definiciones sociales y políticas de los partidos, grupos y personas aspirantes al voto popular. Nadie podrá decir que el negro quiere privilegios para sí mismo, sino, al contrario, que no haya privilegios para nadie, ni en el derecho escrito ni en la práctica. Por lo mismo es inteligente la declaración.

Es digna por la nobleza de actitud y de lenguaje. Ni jactancias ni resentimientos. Ni amenazas ni temores. Nada de apasionamientos: puro cerebro. Conciencia de los propios deberes y derechos, enérgica serenidad, espíritu cordial, disposición cooperadora, beligerancia mental, aptitud orientadora.

Es útil como definición, orientación y exploración. Define la actitud de los negros que respaldan los propósitos edificantes de esa Convención Nacional. Orienta a todos los cubanos hacia la Democracia, que es el régimen histórico de la República Cubana. Explora la conciencia y la voluntad de propósitos de los partidos, los grupos y los personajes políticos al demandarles un fehaciente compromiso preelectoral con la opinión pública.

Veamos una síntesis de esa declaración:

Proclama el Comité Central la adhesión, respeto y respaldo de sus representados a la Democracia; su impaciencia por que se restablezca la normalidad de nuestras instituciones históricas; su decisión de agotar todos sus esfuerzos para restablecer la Democracia y defenderla contra la infiltración de... «las características institucionales que dan tono y distinguen a los regímenes que se han creado en distintas nacionalidades europeas en los años posteriores a la Gran Guerra».

Mantiene el criterio de que pueden resolverse nuestros problemas nacionales sin atacar la Democracia que al negro más que a nadie incumbe respaldar, mantener y respetar.

Dice, asimismo, que es llegada la hora de plantear las viejas reclamaciones afrocubanas en el orden de las prácticas del derecho y de la aplicación de la justicia social. Afirma que estas reclamaciones de la raza de color cubana deben ser consideradas como cuestión previa en el propósito de alcanzar la normalidad social y política de Cuba por medio de una Asamblea Constituyente libre y soberana.

Pero, vale más copiar textualmente los párrafos finales del notable documento:

«Este Comité no encuentra obstáculos insuperables para que la voluntad soberana del pueblo de Cuba restablezca la normalidad y el equilibrio de las instituciones históricas de la democracia cubana. Y es por tales motivos que quiere dar su alerta para atraer el interés de todos sobre la trascendental cuestión de las reivindicaciones de la raza de color cubana».

«Creemos que ha llegado la hora para la consideración amplia y fecunda de esta cuestión vital de Cuba. No tratamos de una inmediata a realizar por los gobernantes actuales. Hablamos a los jefes, dirigentes e inspiradores de las organizaciones y partidos políticos que concurrirán a la Asamblea Constituyente e intervendrán en su redacción definitiva, y cuyo criterio sobre esta cuestión, de solución inaplazable, importa en alto grado conocer para armonizarlo a nuestras demandas básicas y fijar en la Constitución futura el sistema de las garantías contra los prejuicios raciales y el método eficiente y rápido que repare el desamparo histórico en que vive la raza de color cubana».

«A ellos nos dirigimos y al pueblo de Cuba, en general, de quien importa también la comprensión y el acierto. Después de 35 años de espera penosa, de inquietudes y amarguras, ha llegado la hora en que pacífica y enérgicamente, por las únicas vías del derecho y la organización, deberá batallarse con puntos de vista concretos y con el objetivo preciso de la próxima Constitución del Estado, por la más absoluta y perdurable afirmación de la justicia social en Cuba».

«Nadie que en Cuba piense con previsión y patriotismo sincero podrá negar su apoyo a esta empresa generosa. Y cuantos en verdad anhelan la «república cordial con todos y para todos», serán nuestros nobles colaboradores».

«Este Comité organizador de la Convención Nacional de Sociedades cubanas de la raza de color, demanda por este medio y lo hará directamente, la opinión y el apoyo de cuantos habrán de intervenir en los futuros destinos del pueblo cubano».

La declaración merece una detenida lectura y me parece llamada a suscitar bastantes reflexiones.

Gustavo E. URRUTIA

UNA CAIDA

En el Primer Centro de Socorro fué asistida Pura Mayonesa Cañizares, de 46 años de edad, vecina de Barcelona número 6, de la fractura del brazo derecho, que sufrió en su domicilio, al resbalar y caer al suelo.

Por huir de un ómnibus cargado de pasajeros, un camión se lanzó sobre un poste, partiéndose en 2

El chofer estuvo a punto de morir, al quedar comprimido entre el timón y el asiento. Hirieron a un hombre con una banqueta en la playa con el propósito de saquearlo

MARIANAO, marzo 29. DIARIO Habana.—Ante el oficial de carpeta en la Jefatura de Policía de Marianao, compareció la señora Antonia Andrea Calderón, de 50 años y residente en Lanuza, 2, denunciando que su hijo Juan Alberto Ibáñez Calderón, de 28 años y del mismo domicilio, se encuentra recluído en el Hospital Calixto García a consecuencia de lesiones graves. Agregó que éstas no se las produjo a causa de una caída, como declaró su hijo a las autoridades, sino por haber sido agredido a cabillazos por Joaquín Duarte, vecino de Avenida Primera, entre 4 y 5, en el Reparto Buenavista.

Identificado un cadáver

Ante el Juez de Instrucción, doctor García Navarro, compareció Luciano, Suero Hernández, vecino de Nueva del Pilar, 34, manifestando que las ropas ocupadas por el vigilante Cesáreo Zulueta en un kiosco de la playa de Viriato, eran de la propiedad de Miguel Bacallao, de 16 años de edad y de la misma residencia, a quien protegían sus familiares, ignorando todo lo relacionado con su muerte. Al cadáver se le dió sepultura en el Cementerio de Marianao.

Con el propósito de robarle, lo hirieron

Francisco González Alemán, de 54 años, vecino de Reina, 21, fué herido de gravedad en uno de los kioscos que están situados en la Quinta Avenida, próximo a la Playa de Marianao. Declaró que un individuo de la raza blanca que tenía un vendaje en la cabeza y que viajaba en un automóvil en unión de un señor de apellido Bayer, cuyo vehículo iba manejado por José Lorenzo González y del Río, vecino de 23 y 26, en el Vedado, lo agredió con una banqueta, causándole las lesiones, estimando que lo hizo con el propósito de robarle. El Juez de Instrucción, doctor Navarro, después de estudiar el caso, se inhibió a favor del Tribunal de Urgencia.

Riñeron en la calle

Al sostener una acalorada discusión que terminó en riña, fué herido con un madero Andrés Rodríguez Villar, de 57 años, vecino de Infanta y Adolfo Castillo. Las lesiones se las causó Víctor Batista Gómez, de 38 años, vecino de Maceo y Panorama.

Demente trasladada a Mazorra

Por la Policía Nacional fué trasladada al Hospital de Mazorra la demente Ella Morris, natural de Jamaica.

Le pegaron por cuestiones de faldas

En el Centro de Socorro asistió el doctor Pinto de lesiones menos graves a Narciso Roselló Otero, de 23 años, vecino de Tejadillo, 1. Manifestó que las lesiones se las causó un individuo cuyas generales ignora, pero que trabaja en la casa de Santeiro y Hermanos, en la Quinta Avenida. Estima que la agresión sea motivada por cuestiones de faldas.

Se envenenó con leche y melón

Hortensia González González, natural de Marianao, de 27 años, residente en Pasaje B, entre 3 y 4, sufrió una grave intoxicación al tomar un vaso de leche y más tarde comer una tajada de melón.

Los obreros de Pogolotti, reunidos

Los obreros residentes en Pogolotti se reunieron bajo la Presidencia del representante a la Cámara doctor Silvano Herrera, tratando sobre el veto del Jefe del Estado a la ley que les favorece. Herrera prometió hacer gestiones en su favor.

Detenido un auto circulado

El vigilante 1143, Pedro Delgado, condujo a la Jefatura de Policía a Antonio Nodal Albo, vecino de Ayestarán, 20, que conducía el autocuña 6776, que estaba circulado por la Jefatura. Nodal ingresó en el vivac, por no prestar fianza de veinticinco pesos.

Le dió albergue y ahora lo molesta

Benito Reinoso Castillo, de 42 años, vecino de Calle Central, en el Reparto Nogueira, denunció que le dió albergue en su casa a José Allende, que se encontraba en la indigencia, y que ahora, no agradeciéndole el favor, insulta constantemente a su señora, Amparo Castro, negándose a marcharse de la casa.

Un amigo la golpeó

Gregoria Brunet Amores, de 26 años, vecina de Vigía, 17, fué asistida de lesiones diseminadas por el cuerpo en el Centro de Socorro por el doctor A. Gálvez. Se las causó un amigo, nombrado Roberto Gibe, por negarse ella a continuar las relaciones con él. Roberto ha desaparecido.

Reunión rotaria en Marianao

Los rotarios de Marianao, señores Armand, González, Martínez, Saif, Zorrilla, Salmón, Chils, Gutiérrez, Novoa, Casanova, Sánchez, Pérez, Rivero, Adblunur, Rodríguez, doctor Moreno Ayala, bajo la presidencia del doctor Antonio Millás Hernández y el secretario Oscar Fernández, se reunieron en un restaurant de esta Villa, tratando de los siguientes acuerdos: Electo por votación para ser candidato a Gobernador del Distrito 25 el doctor Manuel Galigarcía; más tarde resultó electo para representar al Club de Marianao en una Asamblea Magna de Rotarios el doctor Millás Hernández. El Presidente de Marianao exhortó a sus compañeros rotarios para que concurran a la Convención Regional del Caribe, a la que concurrirán rotarios de todo el orbe. También se trató de hacer una campaña a fin de que los vecinos de Marianao hagan sus compras en el comercio de esta Villa y no vayan a otros lugares, como se está haciendo actualmente.

Espectacular choque de un camión; dos heridos.—El vehículo se partió en dos

En el Centro de Socorro fueron asistidos esta noche por el doctor Guerra y el practicante Miró, Ernesto Valdés, natural de Guanajay, de 27 años, vecino de Céspedes, 14, en Guanajay, y Ernesto Robaina Martínez, de 24 años, vecino de Los Palacios.

Valdés presentaba contusiones a nivel del epigastrio, escoriaciones en la región torácica, sin precisar si existen lesiones óseas e internas, de carácter grave; Robaina presentaba contusiones diseminadas por el cuerpo, de carácter grave. Ambos heridos fueron trasladados al Hospital Municipal de Guanajay.

El chofer Valdés declaró en la Casa de Socorro que se dirigía hacia Guanajay manejando el camión número 74,909, con un cargamento de sacos de cemento y cabillas corrugadas, y que al llegar a la esquina de Luisa Quijano y Real, al dar un corte para no chocar con un ómnibus que hizo una rápida parada, se fué contra un poste de la Compañía de los tranvías. Fué tan violenta la colisión que el chassis del vehículo se partió en dos en la parte destinada al chofer, quedando éste comprimido entre el timón y el respaldo del asiento; una perseguidora tuvo necesidad de ir hasta un garage de la Lisa en busca de un gato de ómnibus para poder meterlo bajo el chassis y sacar al chofer, que se encontraba prisionero en la forma antes expuesta.—A. Martínez, Corresponsal.

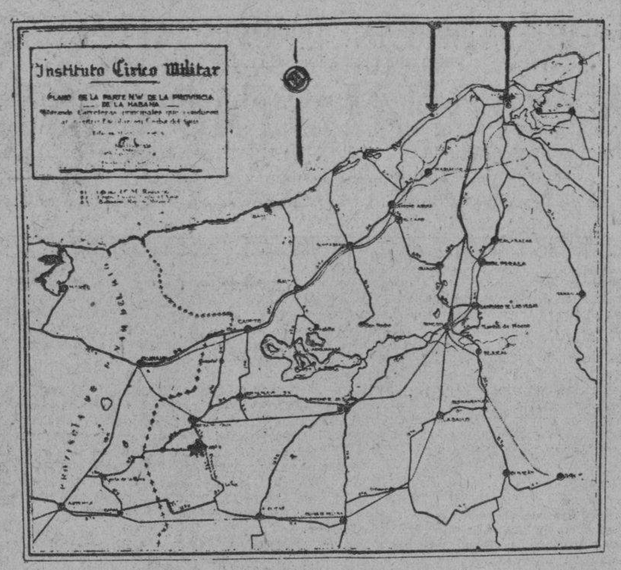

En este mapa de la parte N. W. de la provincia de la Habana, se pueden apreciar con toda claridad las carreteras que conducen al Centro Escolar que el Instituto Cívico-Militar levanta actualmente en Ceiba del Agua, y que será inaugurado en septiembre de este año, el día 4, la fecha gloriosa de la revolución. Marcada con el número 1 y una estrella, se puede ver la ubicación de las oficinas del Instituto, en Avenida de Simón Bolívar número 96. Con el número 2 y una estrella, la situación geográfica del Centro Escolar del Instituto en Ceiba del Agua. Y con el número 3 y una estrella, el lugar donde está situado el balneario del repetido Instituto Cívico- Militar, a punto de quedar construído y en disposición de ser inaugurado este verano, por los esfuerzos del ingeniero señor Cristóbal Díaz. Este mapa ha sido hecho por el segundo teniente topógrafo, de la Sección de Ingeniería del Ejército Constitucional E. Ambrosio, y es, como se ve, una bella carta.

Unos 200 kilómetros de carretera conducen, a través de la provincia habanera, al Inst. Cívico Militar

Todo el extenso tramo de carretera enlaza varios pueblos y servirá de utilidad pública y para contemplar asimismo el hermoso paisaje criollo. Un mapa que indica el trazado

La Sección de Ingeniería del Cuartel General del Ejército Constitucional ha confeccionado un mapa de gran interés e importancia para apreciar en conjunto lo que es y significa para la provincia de la Habana, en diversos aspectos, la situación del Instituto Cívico-Militar que se construye en Ceiba del Agua, Término Municipal de San Antonio de los Baños. El mapa muestra claramente las tres vías principales que conducen al lugar donde se erige la gigantesca obra concebida y llevada a la práctica por el Coronel Batista, resuelto a dotar a Cuba de una verdadera «universidad de la vida» como él ha denominado con certero enfoque a dicho Instituto.

Esas tres vías principales, que podemos seguir viendo el mapa que ilustra esta nota son las siguientes:

1.—Por la carretera Central, con 48 km. y 700 metros, pasando por Punta Brava, Bauta y Caimito hasta el entronque de la carretera que une a la Central con Ceiba del Agua.

2.—Vía del centro, que pasa por General Peraza, Santiago de las Vegas, San Antonio de los Baños y Vereda Nueva hasta Ceiba con una distancia de 49 km. 700 metros.

3.—Vía del sur, pasando por Calabazar, Santiago de las Vegas, Bejucal, La Salud, Güira de Melena y Alquízar y de ahí a Ceiba del Agua con una distancia de 74 km.

Hay, pues, ciento setenta y dos kilómetros y medio de magnífica carretera que da acceso fácil y rápido a ese lugar de la provincia habanera donde pronto, este mismo año, será inaugurada una de las obras más trascendentales de Cuba republicana y que albergará en su seno el futuro de la Nación puesto que de allí han de salir en sucesivas promociones grupos de ciudadanos aptos para la reconstrucción de nuestro país en lo que éste tiene de más vital y de más profunda proyección hacia el porvenir.

Un mirador admirable

Aparte de la utilidad práctica que todo camino representa para la economía de un país, y de su necesidad para conectar al viajero con aquel formidable centro de educación, estas tres principales vías que conducen directamente hacia los terrenos en que se alza el Instituto Cívico-Militar cumplen también en otro aspecto un papel importantísimo: es decir que sirven para que a través de ellas pueda contemplarse en toda su hermosura el perenne verdor de nuestros campos, el encanto del paisaje criollo y todo cuanto tiene de atrayente y de sugestiva la campiña cubana. Y el hombre observador, capaz de llevar su pensamiento hacia la raíz de las cosas, podrá fijar en su mente el recuerdo del hombre que robando el tiempo al descanso y a la dedicación que debe a los suyos, dirigió sus afanes y todo cuanto hay en él de entusiasmo patriótico a convertir en realidad inmediata la inmensa obra de dar el pan espiritual y material a la niñez desvalida y desamparada de su país, cuyo recuerdo y cuyo nombre está presente en la conciencia nacional y constituye ya un alto símbolo para Cuba: el Coronel Fulgencio Batista.

LA MAYORIA DE LOS PARTES SE ENVIAN AL DEPARTAMENTO CUANDO FALLECE EL ENFERMO

El Secretario de Sanidad redacta una Circular que dirigirá a la clase médica, rogándole coopere para la mejor higiene y poder combatir la terrible Peste Blanca. Perro rabioso

No obstante ser la Tuberculosis Pulmonar una enfermedad de declaración obligatoria los altos funcionarios de la Secretaría de Sanidad y Beneficencia, teniendo a la vista el número de casos reportados periódicamente por los médicos tanto del Estado, provincia o municipio y privados, han llegado a la conclusión que no dan cuenta ni del treinta por ciento de los verdaderos casos que asisten.

«Es bien difícil, nos informaba un alto jefe del Departamento, llegar a conocer siquiera un aproximado de enfermos de tuberculosis pulmonar, pues la casi totalidad de los profesionales los ocultan bien por apatía en dar el parte correspondiente a la Jefatura Local de Sanidad, o a petición de los familiares. Ambos motivos se advierten, constantemente, al registrarse las defunciones: Sanidad se entera de la existencia de un atacado del Bacilo de Koch cuando fallece. Entonces sí, como hay que consignarlo en el Certificado de Defunción, el médico extiende ese documento y envía el parte para que por el Negociado de Desinfección se tomen las medidas del caso. Pero durante todo el período de enfermedad del paciente, a no ser en casos muy raros, no se ha mantenido ninguna norma de higiene, separación y aislamiento del enfermo, desinfección constante del local, etc.»

En Cuba siempre ha habido un porcentaje muy elevado de «enfermos del pecho». Las estadísticas, aunque inexactas, han arrojado gran número de casos. Sin embargo el Departamento de Sanidad tiene conocimiento «oficialmente», de 4,243 enfermos, distribuídos en la forma siguientes:

Pinar del Río, 209, siendo la capital la que más tiene, con 95; Matanzas, 254, con 155 la ciudad de Matanzas; Santa Clara 688, con 240 la capital; Camagüey, 85, con 29 la ciudad de Camagüey, y, Oriente, 233 siendo Manzanillo el término municipal más afectado, con 40 casos.

En cuanto a la Habana, contando con el medio millón de habitantes de la capital, sólo figura con 2,7[illegible] de los cuales 2,392 corresponden a la ciudad de la Habana.

Conociendo el doctor Zamora que tales cifras son inexactas y en su deseo de que el Departamento a su cargo coopere con el Consejo Nacional de Tuberculosis que ha iniciado una campaña contra la Peste Blanca, enviará próximamente una Circular no sólo a los médicos funcionarios de la Secretaría, sino a los particulares recordándoles a los primeros la obligación en que están de reportar todos los casos de que tengan conocimiento; y, a los segundos rogándoles cooperen a la labor que se viene llevando a cabo, pues los trabajos sanitarios no se reducen a desinfectar el local donde haya ocurrido una defunción por tuberculosis pulmonar, sino atender a los que residen o conviven con el individuo durante su enfermedad.

Casas fumigadas

Por el Negociado de Desinfección, bajo la dirección del doctor Antonio Gálvez, fueron fumigadas las casas Carmen 12, Víbora, y Alambique 14, por haberse registrado en las mismas casos de tuberculosis, y Armas 76, Víbora, Oficios 8 y Calle B y 21, Vedado y la Finca Las Torres, por haber ocurrido casos de difteria.

El estado epidemiológico

Un nuevo caso de Parálisis Infantil se registró ayer en la menor Blanca Serrano, de 8 meses de nacida, la cual fué recluída en el Hospital Las Animas, a donde fué remitida por la Consulta Externa del Hospital de Infancia. Existen en la República 7 casos de Poliomielitis.

Había ayer, a la una de la tarde, en la República, 5,898 atacados de Malaria y 173 de fiebre tifoidea.

Positivo de rabia

El doctor Manuel Herrada, Jefe del Servicio de Profilaxis de la Rabia de la Secretaría de Sanidad, informó a la superioridad que el perro que lesionó a Julián Becerra, vecino de B. Enríquez 6 y a Manuel Alberich, de Lacret 82, padece de rabia, por lo que ambos individuos deben ser sometidos al tratamiento antirrábico.

El Fiscal pide la pena de tres años y meses para el que arrebató a una mujer, del cuello, una cadena de oro

Hoy continuará el juicio contra el soldado Facundo Caraballo, acusado de pretender envenenar a su esposa. Pídele el Fiscal la pena de diecisiete años. Condenado uno que quiso estafar

El Fiscal de la Audiencia interesa la pena de 3 años, 8 meses y 1 día de presidio correccional para Norberto Rodríguez, como autor de un delito de robo con violencia en las personas, pues el día 6 del presente mes, cuando María Fernández salía del puesto de frutas de Sol entre Villegas y Egido, el procesado le arrebató una cadena de oro con una medalla, que llevaba en el cuello, causándole por la violencia del hecho una lesión. Luego se dió a la fuga y al ser detenido arrojó lo sustraído al suelo, siendo recuperado.

Para Antonio García Hernández pide el Fiscal seis meses de arresto mayor por delito de estafa, ya que siendo vendedor a comisión de una casa de esta Capital, se apropió del importe de diferentes cuentas, ascendiendo a 99.10, que deberá indemnizar.

Por delito de lesiones leves, pero que dejaron defecto físico permanente solicita el Fiscal 1 años, 8 meses y 21 días de prisión para Lettia Williams, la cual en la noche del 9 de enero, último sostuvo una reyerta con Rachel Ellis, en la casa O-Farrill 3, en Marianao, produciéndole una herida habiéndole dejado una cicatriz que le desfigura la frente.

Para cada uno de los procesados por delito de infracción de la Ley de Drogas —distintas causas— Manuel Ubiol Bosch, Ricardo García Pérez, Martín Núñez Alfonso, Jorge Martínez Valdés, Juan Rivero Miranda, Alberto Crespillo Reyes y Felipe Lau, interesa el Fiscal 4 meses y 10 días de arresto y las correspondientes multas.

Para los procesados en diferentes causas por rapto, José Ventura Delgado Barreto, Juan Guzmán Ollarbires y Angel Armenteros Sánchez, 1 año, 8 meses y 21 días de prisión correccional; 4 años, 9 meses y 10 días de prisión para Antonio Crespo Flores, por abusos, y 4 meses de arresto mayor para Guillermo Puig Fernández, por idéntico delito pero en grado de tentativa.

Además de los ya citados juicios, tuvieron efecto, en las diversas Salas de la Audiencia, ayer, éstos:

Contra Armando Martínez, llamado «El Cocherito», Guillermo Díaz, conocido por Felipín «El Gago» y el comerciante establecido en la bodega Angeles, 43, en esta capital José Baría Poo Rivero, por el delito de robo. El Fiscal, vistas las pruebas, retiró la acusación contra Díaz, para quien pedía más de cuatro años de prisión; fué defendido por el doctor Enrique Rodríguez Narezo; retiró, también, contra Poo Rivero, acusado de encubridor, para quien interesaba multa de $400.00 y que fué defendido por el doctor Francisco M. Casado. Y sostuvo contra Martínez, para quien solicitó cuatro años y dos meses de presidio, siendo defendido por el citado doctor Casado.

Contra León Joffer, por lesiones, pidiendo el Fiscal sólo tres meses de arresto, en vez de seis meses como hasta entonces interesaba; defendido por el doctor Francisco M. Casado; contra Roberto Pérez Santesteban, por falsedad, e Ismael Suris, por introducción fraudulenta de mercancías, manteniendo igualmente la acusación el Fiscal; y contra José Antonio Ramos Izquierdo y Tomás Herrera Herrera, por rapto, ambos, conformándose con la pena pedida.

El juicio contra el soldado Facundo Caraballo por parricidio frustrado

Seguirá hoy, por la mañana, en la Sala Primera de lo Criminal el juicio contra el soldado Facundo Caraballo, acusado del parricidio frustrado de su esposa Francisca Peña, por medio de veneno. Posiblemente termine el juicio; el Fiscal pide pena de 17 años de reclusión hasta ahora para el citado Caraballo, el que está defendido por el doctor Mario de Franco Beoto, quien se propone demostrar la inculpabilidad de su cliente, basada en las pruebas testifical y pericial desarrolladas en las sesiones anteriores ante el Tribunal.

Ha dictado sentencia la Sala Tercera de lo Criminal de la Audiencia condenando, de acuerdo con la petición fiscal, a Guillermo Piedra Moneda a la pena de dos meses de arresto mayor como autor del delito de tentativa de estafa, por haber pretendido estafar la suma de $15,000 al letrado de esta capital doctor Walf Edward Klawans, que dirige profesionalmente a la entidad inglesa Walter Runciman Company Limited y que hubo de obtener sentencia favorable a los intereses de dicha compañía inglesa en el pleito que le siguiera la Empresa Naviera de Cuba en cobro de indemnización de 60 mil pesos, por la pérdida del vapor de esa empresa Antolín del Collado, en 1990, siendo absuelta la repetida entidad inglesa tanto en la Audiencia como en el Tribunal Supremo, fallo que daremos a conocer mañana con sus esenciales fundamentos.

¡HACIENDO VIVIR LA HISTORIA!

AL MINGALONE (Arriba) jamás sabe a dónde tendrá que ir. Dondequiera que suceda algo, allí está él filmando sus noticieros, sin miedo al peligro.

"Claro que me veo en muchos aprietos", dice Al, "Pero tengo nervios sanos y buena digestión. ¡Fumo mucho, y siempre Camels! No me exaltan los nervios, y me parece admirable el dicho, para la buena digestión, fume Camels. Los Camels me hacen sentir a la maravilla." Es cierto. Con los Camels, de exquisito sabor, la digestión no se altera, sino que se aumenta el flujo de jugos digestivos alcalinos, y se siente uno mejor. Como dicen los fumadores habituales: "¡Los Camels lo componen a uno!"

R. J. Reynolds Tobacco Company, Winston-Salem, Carolina del Norte, E. U. A.

TABACOS MÁS COSTOSOS

Los Camels se hacen de TABACOS MÁS CAROS y más finos—turcos y norte americanos—que cualquier otro cigarrillo popular.

OIGA "EL COLEGIO DE JACK OAKIE"

Una hora de función de gala con Jack Oakie en persona! La Banda "Swing" de Benny Goodman! Comediantes de Hollywood y estrellas del canto! Todas las semanas audiciones especiales de aficionados universitarios! Todos los martes por la noche, a las 9:30 P M (Hora de Nueva York), WABC.

PRECIO 20 POR 25c

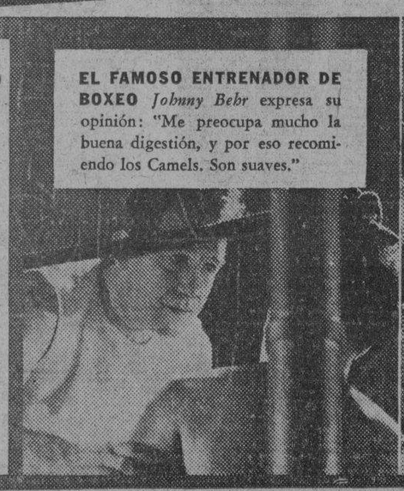

EL FAMOSO ENTRENADOR DE BOXEO *Johnny Behr* expresa su opinión: "Me preocupa mucho la buena digestión, y por eso recomiendo los Camels. Son suaves."

"SIEMPRE ESTOY LISTA para fumarme un Camel", dice la señora de *R. Hemingway*. "Su suave aroma jamás me cansa. Los Camels saben especialmente bien con las comidas."

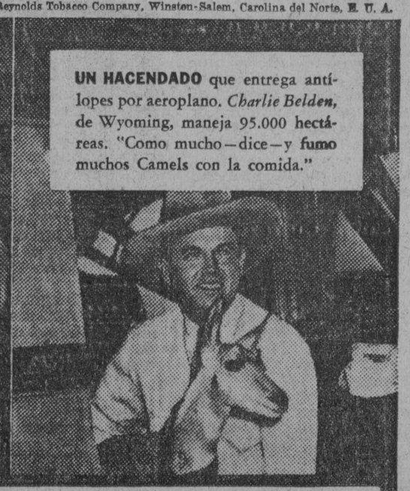

UN HACENDADO que entrega antílopes por aeroplano. *Charlie Belden*, de Wyoming, maneja 95.000 hectáreas. "Como mucho—dice—y fumo muchos Camels con la comida."

PARA LA BUENA DIGESTION—FUME CAMELS

DISTRIBUIDORES: ROBERTS AND COMPANY, HAVANA

M.E.C.D. 2016

CON ABSOLUTA NORMALIDAD Y ENTUSIASMO SE INICIARON AYER LAS CLASES EN LA UNIVERSIDAD

SALIERON DE MADRID LOS ULTIMOS CUBANOS QUE ESTABAN REFUGIADOS EN LA EMBAJADA

Los escogedores de tabaco abogan por el Tratado con Inglaterra

Los Escogedores de Tabacos, reunidos en junta general, después de estudiar detenidamente en todos sus aspectos el trataco comercial firmado entre Cuba e Inglaterra, llegaron a la conclusión de que es muy beneficioso a los intereses de nuestra República.

Sabido que para obtener hay que conceder. Un tratado comercial es un negocio entre dos naciones, en el cual se hacen concesiones reciprocas. Es inverosímil concertar un tratado comercial sin lastimar algunos intereses, pero, como muy bien dice la Asociación Nacional Pro-Restauración del Crédito Cubano», «la linea de conducta verdaderamente cubana es la de atender los intereses generales del país y no los particulares de una rama cualquiera de sus negocios». Nosotros entendemos que este tratado no perjudica a nadie y sí beneficia grandemente a las industrias azucarera y tabacalera y, por reflejo, a las demás industrias y al comercio, que crecen a la sombra de las dos primeras. No vemos el daño que pueda ocasionar a las compañías de seguros, ya que en nada altera el estado actual de sus negocios, puesto que el Gobierno de Cuba sólo se obliga a no legislar contra las compañías inglesas.

De no ser aprobado este Tratado, no ocasiona el menor daño a ningún trabajador ni negocio de Cuba, mientras el Reino Unido las represalias que se esperan, la industria del tabaco recibiría un golpe mortal. Ahora que ni siquiera tenemos el mercado español, si suben los derechos al tabaco cubano en Inglaterra, las pocas fábricas que nos quedan tendrán que cerrar. Y ¿qué harán, luego, los miles de obreros que laboran en ellas? No debe olvidarse que el dinero que aportan la venta y laboreo del tabaco es el que mayormente se distribuye entre las clases más modestas de la nación. Resulta paradójico, pues, que mientras en el Senado de la República se estudia un proyecto de ley para beneficio (?) de la producción tabacalera, se combata a la firma un tratado con el país que, por su calidad y cantidad, nos ofrece el mejor mercado.

A falta de otro argumento mejor, de vez con sus miras políticas, hay quien interesado en atraerse a los trabajadores haciéndoles creer que el convenio pugna con la Constitución y atenta contra la soberanía nacional. Y por tanto, les serán mermados o conculcados los derechos adquiridos legítimamente. Y nada más lejos de la verdad, y esto lo saben bien los encargados de propalar estos infundios porque cualquiera de las partes contratantes puede denunciar el tratado cuando no le convenga. Y en cuanto al famoso y fantástico «memorándum» que tanto alarmó a los obreros, bueno es que se sepa que no tiene que ser objeto de otro convenio entre nuestro Gobierno y la empresa de los Ferrocarriles Unidos, y si aquél accediera a las demandas que se hacen en él, antes tendrían que ser modificadas o derogadas las leyes que imposibilitan la concesión, y nosotros tenemos la plena seguridad de que el Poder Legislativo podrá hacer cualquier concesión a los ferrocarriles, si estima conveniente a los intereses de la nación ayudarlos, pero nunca a expensas de los trabajadores.

Comprendiendo todo esto, perfectamente aclarados todos los puntos que pudieran ofrecer duda, los escogedores dando una prueba más de sensatez, acordaron, por unanimidad, nombrar una comisión para que, independientemente o cooperando con el Comité que se constituya de las distintas organizaciones de la industria del tabaco, labore en favor de la aprobación del Tratado Comercial entre Cuba e Inglaterra.

La Habana, marzo 27 de 1937.

Víctor Rocha, presidente.
Oscar Zamora secretario.

ERAN 160 Y SE HAN DIRIGIDO HACIA ALICANTE

Salieron acompañados por el Cónsul Menache. De Alicante serán conducidos a Francia

Una importante noticia fué recibida ayer tarde en la Secretaría de Estado, procedente de la Embajada de Cuba en Madrid.

En efecto, el Encargado de Negocios de Cuba en dicha capital, doctor Ramón Estalella, informó que salieron rumbo a Alicante los últimos 160 ciudadanos cubanos que se encontraban en el edificio de la Embajada, bajo el amparo de nuestro pabellón, desde el inicio de la guerra civil.

Este contingente de cubanos que acaban de evacuar Madrid, fué acompañado hasta Alicante por el Cónsul de Cuba en esta última ciudad, señor Menacho.

En la costa levantina, los evacuados embarcarán en el buque de guerra norteamericano «Maine», que habrá de transportarlos a Francia, desde donde, en su mayoría, se dirigirán a Cuba, por medio de los buques regulares.

Es muy reducido el número de refugiados que queda ahora en la Embajada de Cuba en Madrid, los cuales son extranjeros.

Prórroga para la entrada de la habichuela cubana en Estados Unidos

La Embajada de Cuba en Washington ha logrado una prórroga de 15 días para la entrada de la habichuela cubana en los Estados Unidos. Dicho plazo vencerá el día 15 de abril, fecha hasta la cual se admitirán los embarques de ese fruto, siempre que no muestre infección alguna.

La Misión Francesa partió encantada de esta ciudad

En el día de ayer hemos tenido el gusto de recibir la visita de dos distinguidas personalidades, los señores Dr. José A. Barnet, ex Presidente de la República y Andrés A. de Terry, clubman distinguidísimo.

Dichos caballeros vinieron a expresarnos, en su carácter de Vice y Presidente del «Comité France-Amerique», respectivamente, la gratitud que experimentan por la cordial acogida que tributaron prensa, pueblo y autoridades a los Miembros de la Misión Francesa que nos visitó hace días para honrar en nuestra Catedral la memoria del ilustre aventurero Le Moyne d'Iberville.

También nos hicieron entrega de estas líneas, que agradecimos extraordinariamente:

PARA EL «DIARIO DE LA MARINA»

¡Qué lástima que el mal tiempo haya retardado veinticuatro horas la marcha de nuestro buque, impidiéndonos así permanecer en la Habana los dos días que anunciaba el programa de la excursión!

Partimos asombrados de la belleza de esta ciudad, llevándonos la visión constante de su luz, de sus palmeras, de sus flores, de sus pintorescas antiguas calles, de sus magníficas avenidas y de su mar de zafiro.

Y conservaremos un hondo recuerdo del recibimiento tan cordial de que ha sido objeto nuestra Misión, que demuestra la amistad de Cuba hacia Francia, amistad que Francia profesa a su vez, de todo corazón, a esta bella hermana latina.

(F.) **André Chevrillon.**

(A bordo del «Cuba», La Habana, 24 de Marzo de 1937.)

La proyectada Ley de Defensa del Tabaco concita en toda la Isla la más vigorosa reprobación general

Nuevos mensajes llegan al DIARIO en son de protesta. Cámaras de Comercio, Asociaciones de Cosecheros, de Vegueros, Comisionados tabaqueros, etc., contra esa Ley

Continúan llegando a nuestra redacción numerosos mensajes de protesta contra la proyectada «Ley de Defensa del Tabaco», que concita en todas partes la repulsa general. Entre las últimas comunicaciones recibidas en ese sentido figuran las siguientes:

CABAIGUAN, marzo 29. Sr. Director del DIARIO DE LA MARINA. Habana.—Cinco mil vegueros de este término, reunidos en manifestación pública, protestan contra la ley tabacalera y felicitan a usted por su artículo en igual sentido—Chaman, presidente de la Cámara de Comercio.

SANTA LUCIA, Santa Clara, marzo 28. Sr. Director del DIARIO DE LA MARINA. Habana.—Reunidos los vegueros de Manaquitas, Viajaca, Pozas, Tronocón y Zaino, barrios de este término, acordamos felicitarle por su «Impresiones» del día 24 fijando claramente los irreparables perjuicios que sufriría la industria tabacalera, de aprobarse la llamada Ley de defensa tabacalera.—Daniel Brito, Pedro Ríos, Valentín Rodríguez, Juan Hernández, Valentín Justo Pérez.

CIENFUEGOS, marzo 28. Director MARINA. Habana.—Como defensor de toda causa justa, rogamos su cooperación en la protesta contra la ley tabacalera.—Lauret D. Herrera, comisionado.

CAMAJUANI, marzo 28. Director DIARIO DE LA MARINA. Habana.—Lo felicitamos sinceramente por sus «Impresiones» del día 24, y veríamos con gusto que no abandone la campaña emprendida contra la funesta ley del tabaco, que regaría la miseria en esta bendita tierra.—Gremio de Escogedores de Camajuaní.

SANTA CLARA, marzo 28. Dr. José Ignacio Rivero, director del DIARIO DE LA MARINA. Habana.—La Cámara de Comercio de Santa Clara lo felicita calurosa y cordialmente por su magnífico escrito en contra de la llamada ley tabacalera, cuya aprobación perjudicaría extraordinariamente los intereses económicos, industriales y cosecheros.—Faustino Romero, presidente.

MATAGUA, marzo 28. DIARIO. Habana.—José I. Rivero: En nombre de seiscientos obreros de esta localidad, de la industria tabacalera y en el nuestro, protestamos de la ley que crea el monopolio tabacalero, por considerarla ruinosa para todos.—Manuel Gutiérrez, S. en C.

Habana, marzo 27 de 1937.

Sr. Dr. José I. Rivero, director del DIARIO DE LA MARINA.
Ciudad.

Estimado señor Rivero:

Permítanos que le felicitemos efusivamente por sus «piramidales» **Impresiones** en favor de la aprobación del Tratado comercial concertado entre Cuba e Inglaterra, y por las publicadas en la edición del día 24 del corriente en contra del Instituto Nacional del Tabaco.

Aprovechando esta oportunidad, le rogamos dé cabida en las columnas de su gran diario a lo que pudiéramos llamar «Las razones por que los escogedores apoyan la aprobación del Tratado comercial entre Cuba e Inglaterra».

Anticipándole las más sinceras gracias, nos es grato poder testimoniarle nuestra mayor consideración.—Víctor Rocha, presidente; Oscar Zamona, secretario.

TAMBIEN PROTESTAN EN CIENFUEGOS

El «Comité de Defensa de los Intereses de Cienfuegos», según nos comunican los señores Zurbarán y Varona, acaba de dirigirse al Hon. señor Presidente de la República protestando vigorosamente contra la proyectada «Ley de defensa del tabaco».

Abundando en las mismas razones que los otros opositores, la mencionada entidad hace presente a las autoridades que el fracaso sufrido por los institutos del Azúcar y del Café debe servir de experiencia para que no se lleve al tabaco a una situación semejante. Por otra parte, recuerda que Cienfuegos, como muchas otras poblaciones de Cuba, se sostiene actualmente gracias a la medianía normalidad con que viene desenvolviéndose la industria tabacalera, que paga puntualmente sus tributos al Municipio, por lo que no es aceptable que una legislación inconsulta venga a lanzarla a la ruina.

Finalmente, el referido Comité entiende que, de acuerdo con los términos de la ley de 27 de febero de 1903, que se refiere al empréstito de los 35 millones, el Gobierno no puede gravar con nuevos impuestos industriales los artículos que, como el tabaco, deben responder a equel compromiso.

CAMBIAN A UN MINISTRO

MOSCOU, Marzo 29 (UP).—Nikolaos Krestinky, vice comisario de R. E. ha sido trasladado al mismo puesto, en Justicia, sin que se den las razones.

Es contrario el Ayuntamiento de Cabaiguán al precio mínimo que se quiere fijar al tabaco en rama

El primer Secretario de ese Consistorio felicita a nuestro Director por sus «Impresiones» del día 24. En dos mociones fijó el criterio de Cabaiguán en esa materia

Entre las felicitaciones que ha recibido nuestro Director, Dr. José I. Rivero, por sus «Impresiones» del día 24, relacionadas con los perjuicios que sufriría la industria del tabaco de aprobarse el nuevo proyecto de ley, figura una muy interesante del señor Nazario Isla Isla, concejal primer secretario del Ayuntamiento de Cabaiguán. Tiene, en este caso, doble valor y mérito porque se trata de un hombre que en 9 de enero, y, más tarde, en 20 de marzo, pidió a la Cámara Municipal de ese Término, y obtuvo, que protestara de la pretendida regulación de la industria y del precio mínimo fijado.

En su carta, después de decir que la opinión sensata del país está y piensa con nuestro Director, escribe lo siguiente: «Es facultad del verdadero periodista captar los estados de opinión y reflejarlos en sus columnas, y en usted está tan evidenciada esa facultad, ha sufrido airosamente tantas pruebas, que ya no debiera sorprendernos verlo siempre identificado con las necesidades del pueblo, al servicio del cual pone en todas ocasiones lo mejor de su talento y de su cultura con desinterés verdaderamente admirable». Y luego agrega que desea fervientemente que la opinión «decida a nuestro favor el pleito implícitamente entablado entre la mayoría responsable del País y determinados integrantes del Congreso».

Acompaña una copia de la moción que presentó en la sesión del día 20, a la que se refiere a otra que formuló el 9 de enero ante el propio organismo municipal. En ella, refiriéndose al proyecto, dice que aún cuando modifica el plan inicial en lo que concierne al precio de $5 a que podía adquirir el Estado el quintal de tabaco no comprado, se deja siguiente el de $10, que se señala como mínimo para el quintal de tabaco en matules que compren las casas consagradas a ese giro o los merkadores.

Dice que la fijación de ese precio atentaría al derecho de libre contratación, que no debiera nunca limitarse, cuando la mejoría de las condiciones se debe buscar, primero, siguiendo nuevos mercados para la hoja, y, después, prestando el auxilio oficial necesario a los agricultores.

Agrega que en todas las cosechas se produce una clase de tabaco que, ante la situación del país, jamás podrá alcanzar el precio mínimo de esta cosa que se ha de probar este año, pues la cosecha es mixta y habrá muchas vegas que no darán el tipo deseado por los compradores para pagar ese mínimo. El resultado será que esos cosecheros, humildes casi todos, verán cómo se pudre la hoja en los pilones, si no tienen dinero para escogerlo, o desvanecerse en los tercios, si no aparecen los compradores.

Manifiesta el señor Nazario Isla que, con el precio mínimo, las casas compradoras sólo adquirirán las vegas que prometan un buen negocio, por estimar que sus quintales de tabaco, al barrer, valdrán más de ese precio. En tanto, el resto de la cosecha se quedará en el campo, con lo que se arruinará a los cosecheros, que no podrán pagar en agosto el precio de sus arrendamientos ni en noviembre hallarán el dinero para la siembra. Así, posiblemente, casi la mitad de esos vegueros verán anulado su esfuerzo y muchos miles de obreros quedarán sin trabajo. Teme que el resultado de esa obra sea la ruina de esa rica comarca productora.

Por todo ello pidió a la Cámara Municipal, y obtuvo, que se acordara elevar al Congreso un ruego para que no se fijara precio mínimo al tabaco, porque, sobre perjudicar al Término de Cabaiguán, haría que miles de obreros que trabajan en las escogidas vieran mermadas sus faenas en un 50 por ciento.

SUSPENDIDA LA CONFERENCIA DE BEDRIÑANA EN EL LYCEUM

Por causas imprevistas, ha sido suspendida la interesante conferencia que para hoy, a las cinco y media de la tarde, tenía señalada en el Lyceum nuestro compañero de Redacción Francisco C. Bedriñana, quien iba a disertar sobre tema tan sugestivo como «El Reportaje, género literario».

Aun cuando no ha sido señalada la nueva fecha de esa jornada cultural, ésta no se hará esperar, y de ella daremos cuenta a nuestros lectores oportunamente.

INGRESARA EN LA ACADEMIA DE LETRAS MAÑANA, EL DOCTOR ANTONIO S. DE BUSTAMANTE Y MONTORO

Mañana, miércoles, día 31, a las nueve de la noche, tendrá celebración en la Academia Nacional de Artes y Letras una sesión solemne y pública de recepción del Académico electo Dr. Antonio S. de Bustamante y Montoro, perteneciente a la Sección de Literatura.

El discurso de ingreso del talentoso intelectual, versará sobre «Las generaciones literarias».

Acto brillante, que promete revestir gran solemnidad.

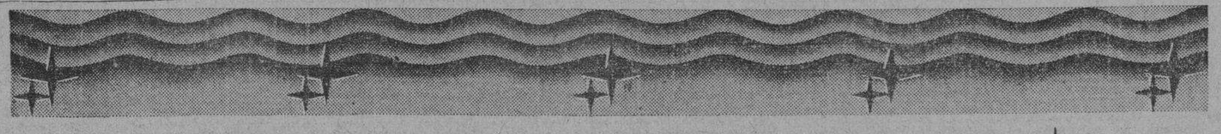

Philips — LA GRAN CALIDAD EUROPEA

A Precio Sensacional

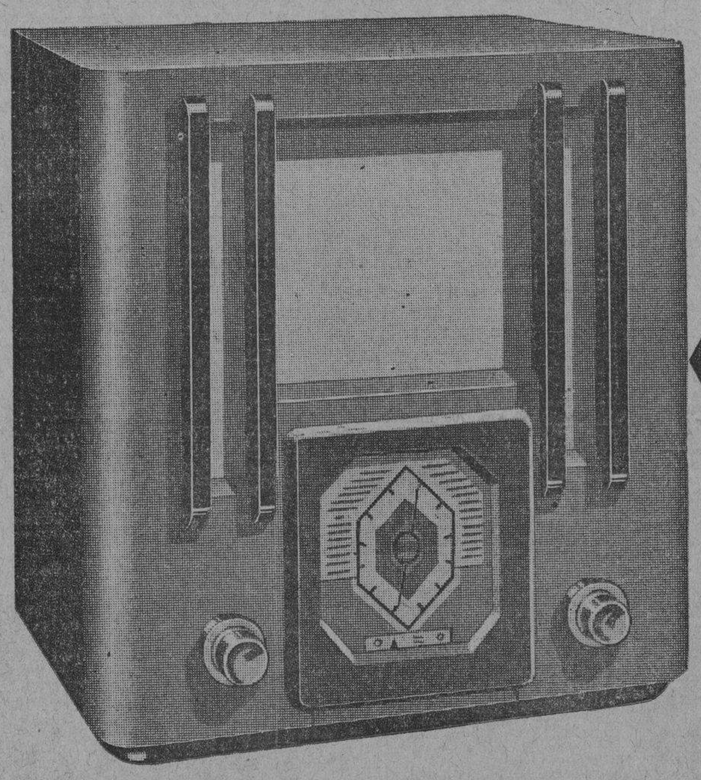

Recepción Mundial Garantizada

MODELO 344

$65

TAMBIEN A PLAZOS
Con un moderado pago inicial y $5.00 al mes

Un año de garantía de servicios gratis.

Todos los que ya hayan comprado Radios de este Modelo 344 recibirán el reintegro de la diferencia entre el precio anterior y el nuevo precio.

He Aquí su Oportunidad

para adquirir uno de los Radios más costosos y de más valor intrínseco a un precio que hace apenas un año hubiera parecido increíble.

Un nuevo programa de expansión Philips—un considerable aumento en la producción de las fábricas de Radio más grandes del mundo—hace posible ofrecer este nuevo Philips 1937 a un precio que, por primera vez en la historia de este admirable producto, se compara con el de otros Radios de similares características, aunque de fabricación común.

CALIDAD!

Este nuevo Philips 344 es de la misma suprema *calidad* que identifica a todos los Radios Philips—*calidad* de construcción y materiales—*calidad* de esmerada y minuciosa mano de obra—*calidad* que ha colocado el Philips en una categoría aparte en la producción universal de Radio-Receptores.

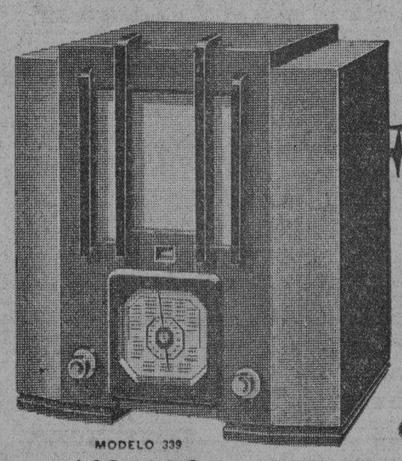

MODELO 339
$125.00

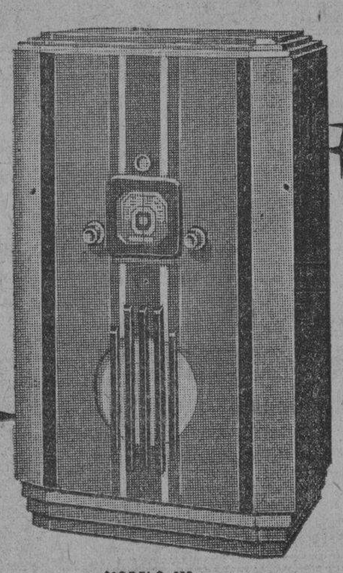

MODELO 279
$210.00

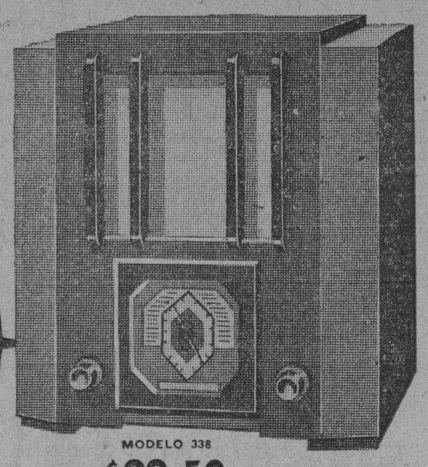

MODELO 338
$99.50

ONDA CORTA!

Usted se sentirá legítimamente orgulloso de poseer uno de estos Philips 1937, pues en ellos se condensan todos los vastos conocimientos de los *primeros* y más notables experimentadores en la *onda corta* y del cuerpo de Ingenieros más sobresaliente del mundo—el llamado "brain trust" (trust del cerebro) del Radio—al servicio de Philips.

GIRALT
O'Reilly 61 - Habana
Tels. M-9944, M-9945, M-9946

Philips

LA LLAVE QUE ABRE LAS PUERTAS DEL MUNDO

LA MAYORIA DEL ESTUDIANTADO, AL GRITO DE QUEREMOS CLASES, PIDIO LA VUELTA A LAS AULAS

Dentro de poco se dotará de nuevos carnets de identificación a los estudiantes. También se constituirá lo antes posible la Federación de éstos. Su máximo organismo representativo

Multitud de estudiantes, aunque pocos en relación con la cantidad de alumnos matriculados, concurrieron desde las primeras horas de la mañana de ayer a la Universidad.

Nunca el primer día de clases la asistencia es muy numerosa, pero en este caso restó la concurrencia de muchos el hecho de que existiese una convocatoria para una reunión en el Patio de los Laureles y se temiese que pudiera ocurrir alguna contingencia desagradable entre los propios estudiantes.

La mayor parte de los estudiantes de las distintas escuelas universitarias penetró en las aulas según estas fueron siendo abiertas, y el resto permaneció frente a los pabellones, dedicado a la práctica de las «novatadas» y a las manifestaciones de regocijo.

El mismo cuadro se observó en las dependencias universitarias que se encuentran fuera del recinto universitario, como la Escuela de Medicina, los Laboratorios Wood, y también en los hospitales «Calixto García» y «Mercedes».

Siendo nutrido el grupo de estudiantes que se congregó junto al Rectorado a la hora señalada para la asamblea en el Patio de los Laureles, el Rector de la Universidad, ingeniero José Manuel Cadenas, que mantuvo firme desde los primeros momentos su negativa a conceder autorización para la celebración de dicho acto, accedió a permitir que se llevase a cabo una reunión de carácter puramente informativo para esos estudiantes.

La reunión se efectuó en el Patio de los Laureles. El estudiante Carlos Rafael Rodríguez fué el encargado de rendir el informe sobre todo el proceso estudiantil posterior a la huelga general del año de 1935, exponiendo al detalle la actuación del Comité Estudiantil Universitario y las demandas que se habían conquistado con la aprobación de la Ley Docente — que concede la autonomía universitaria y aborda la solución del problema de la enseñanza secundaria — y la liberación de 43 estudiantes de los 117 por que se habían interesado.

Terminó su informe proponiendo, a nombre del CEU, el retorno a las aulas condicionado, es decir por un plazo de 30 días, en el transcurso de los cuales se habrán de recabar aquellos puntos que aún no se han conseguido totalitariamente, ya que un grupo revolucionario no debía imponerse a un contingene abrumador de estudiantes que deseaba retornar a las clases.

Durante su informe fué interrumpido por estudiantes que mantenían otras dos tendencias: unos, muy pocos por cierto, que se manifestaron por el alejamiento de las aulas, y otros, muy numerosos, el quinto año de Medicina en bloque, que propuso, por boca de Clemente Rodríguez Remus, el retorno a clases sin condicional alguna, la realización de gestiones por la libertad de los estudiantes que aún guardan prisión y el respeto a las autoridades del Alma Máter y el acatamiento de los Estatutos universitarios.

Dichas proposiciones dieron lugar a ligeros incidentes entre los estudiantes que mantenían criterios contradictorios, coreados por un «queremos clases» general.

El número de los reunidos fué decreciendo con motivo de los citados incidentes, que produjeron la protesta de numerosos estudiantes.

En definitiva, los estudiantes que permanecieron en el Patio de los Laureles mostraron su conformidad con la propuesta del Comité Estudiantil Universitario, que a la letra dice: «Retorno condicional a clases durante un plazo de 30 días, en los cuales el estudiantado mantendrá la lucha por la libertad de los estudiantes presos, solución de los problemas de la Segunda Enseñanza y normalización de las condiciones que prevalecen dentro del Alma Máter. Al cabo de esos 30 días el estudiantado, por medio de sus organismos legítimamente constituídos, de acuerdo con los estatutos examinará el estado de dichas demandas y la actuación de las autoridades, determinando en consecuencia la línea a seguir.»

Absoluta normalidad docente

Aun durante el tiempo en que se estaba celebrando la reunión de carácter informativo en el Patio de los Laureles, numerosos estudiantes continuaron en las aulas y entraron inclusive a ellas.

También durante la tarde continuaron sucediéndose las clases en la Universidad y todas sus dependencias.

El Rector del plantel, ingeniero José Manuel Cadenas, y los decanos de las distintas escuelas se mostraron completamente satisfechos del buen comienzo de las labores docentes.

Estos últimos reportaron al Rectorado una normalidad absoluta en los departamentos a su cargo.

El ingeniero José Manuel Cadenas declaró que el momento era solo de trabajo, pues únicamente se disponía de 105 días lectivos para desarrollar el curso, que decía constar estatutariamente de 100.

Cualquier distracción de tiempo—dijo—puede dar al traste con el curso en cuestión, pues de no cumplirse los 100 días tendrá que ser anulado.

Nuevos carnets.

Por disposición del propio Rector de la Universidad se habrán de entregar a los estudiantes universitarios, a la mayor brevedad, unos carnets nuevos, que vendrán a sustituir a los del curso anterior.

Una vez que se comiencen a distribuir, no se permitirá la entrada en la Universidad a ningún estudiante que no presente dicho documento.

Se constituirá inmediatamente la Federación de Estudiantes

También se labora activamente para la constitución, dentro del más breve plazo, de la Federación de Estudiantes Universitarios, de acuerdo, con lo que prescriben los Estatutos.

El título XIX de dichos estatutos reconoce en sus artículos la Federación de Estudiantes Universitarios y dispone que deberá confeccionar su propio reglamento, el cual deberá merecer en definitiva la aprobación del Consejo Universitario para que pueda entrar en vigor.

En el reglamento no podrá consignarse ningún precepto en contradicción con las disposiciones de los Estatutos sobre el derecho de reunión en la Universidad, disciplina y orden en su recinto, ni que autorice a realizar en este acto de política partidarista o que se oponga al régimen orgánico de las asociaciones de estudiantes de las escuelas, que también se establecen en los propios estatutos.

La directiva de dichas asociaciones estará integrada por las delegaciones de cada año académico, las que a su vez serán elegidas por las delegaciones de cada una de las asignaturas o cursos de asignaturas de cada escuela, electas por los alumnos.

Los presidentes de las asociaciones de estudiantes de las escuelas, reunidos, constituirán el Directorio de la Federación de Estudiantes Universitarios, y el Directorio elegirá de su seno un presidente, que será el representante legal de la Federación.

La elección de las directivas se hará todos los años.

Azúcar de Cuba en los Estados Unidos

Ha llamado la atención la precisa coincidencia de todos los azucareros informantes en la Cámara Federal, en combatir unos y otros, remolacheros y cañeros, continentales e insulares, la cuota de Cuba.

Esos intereses han pretendido tal vez aprovechar la oportunidad proporcionada por los debates sobre una legislación permanente del azúcar, en un terreno vedado para los cubanos por nuestra condición de extranjeros. Ellos juzgaron el momento propicio para sostener sus conveniencias locales y privadas, y arremeter contra el supuesto rival, ayuno de representación oficial.

Detengámonos un instante a considerar cuáles son las verdaderas distintivas de la posición azucarera de Cuba respecto a los Estados Unidos, y no tardaremos en ver comprobado que en este caso no existe competencia ilegítima, sino por el contrario, perfecto derecho a conservar y aumentar nuestro antiguo papel de proveedores fuertes de aquel gran mercado.

Las relaciones económicas entre los dos países, obedeciendo a un imperativo geográfico, fueron siempre estrechas, todo cuanto lo permitía el régimen restrictivo colonial. Después, al nacer Cuba a la vida de las naciones, unidos por vínculos ya históricos, el convenio comercial se estimó por los estadistas de Norte América que respondía a solemnes compromisos.

Con tales antecedentes reales, el intercambio mercantil se ha mantenido intensamente entre la gran Federación y nuestra República, y el nivel de sus alternativas lo marcaron las diferencias en la política arancelaria de aquélla. Un mercado consumidor como el nuestro adquiere fuerzas en las épocas de auge azucarero y se debilita en los malos tiempos, por ejemplo: en los del ultraproteccionismo, triunfante en el Norte en pasados días.

El Tratado recíproco de 1934, dentro de la orientación internacional, que es uno de los primeros sellos doctrinales del gobierno de Roosevelt, tan pronto pudo reflejarse en sentido favorable al resurgimiento económico cubano, logró, de modo rápido, convertirnos en mejores clientes de la industria y del comercio de la nación cercana y amiga.

Nuestra reciprocidad comercial resulta efectiva, y en crecimiento según progresamos. No intentamos absorber nuestro mercado tradicional, ni desplazar a los demás productores remolacheros y cañeros; sencillamente aspiramos a un trato equitativo en el cual se mantenga, conforme lo recomienda el presidente Roosevelt en su mensaje, la cuota asignada a Cuba, que no es un «regalo», sino el complemento necesario de un régimen de mutuas ventajas mercantiles, como buenos vecinos al fin.

No lo olviden nuestros tenaces y sistemáticos opositores, ya que nos obligan a repetírselo una y otra vez: en la Guerra Mundial no hubo para los Estados Unidos y en general para los países aliados otro gran proveedor de azúcar que Cuba, a la que hoy se le quiere negar sus derechos más claros y legítimos.

UN CANDIDATO MEXICANO RESULTO MUERTO EN LOS DESORDENES DE TABASCO

CIUDAD MEXICO, marzo 29. AP. Los despachos de Tabasco informan esta noche que Adolfo Brown, candidato al Congreso, figura entre los muertos en los desórdenes políticos del sábado.

La información agrega que doce personas perdieron la vida, o sea, seis más que las anunciadas aquí por el gobernador Víctor Fernández Manero, de Tabasco.

La viuda de Brown ha telegrafiado al Presidente Lázaro Cárdenas, diciendo que un camión lleno de individuos uniformados dió muerte con una ametralladora a su esposo y a varios de sus simpatizadores en una carretera cerca de Chauhtemoc.

HOMBRES:

"VIRILVITAM"

¿Por qué resignarse a que se apoderen del organismo antes de tiempo la falta de lucidez y de ánimo, el ocaso de la **virilidad** y de la sana alegría? ¿Por qué no combatir la vejez prematura, el prematuro agotamiento físico, mental y **sexual** con la misma naturalidad que combatimos otro mal cualquiera?

Tabletas "VIRILVITAM" Dr. R. Weiss, Berlín-Alemania, corrigen los trastornos endocrinos y restablecen firmemente la energía corporal, mental y **sexual** tanto en personas **jóvenes** como en las de más **edad.**

Solicite Ud. folleto científico, gratis. Se envía en sobre cerrado y sin anuncio. Dirijase a Representante del Dr. Weiss, Apartado 117, Habana.

M.E.C.D. 2016

COMPRE EN LA FABRICA Y GANARÁ EL 50%

La Luisita

MONTE 121
esquina á Angeles
Telf. A8107 · HABANA

EL VERANO SE NOS VIENE ENCIMA

Es la época en que los mosquitos pasan una temporada de recreo en nuestras casas. Protéjase contra la intromisión de tales huéspedes, que ponen en peligro la salud de sus hijos:

¡¡DEFIENDA A SUS HIJOS!!

Mosquiteros, muselina, medio cameros 75 cts. y cameros 85 cts. Mosquiteros, marquiset, medio cameros 1.40, y cameros 1.50; Mosquiteros, tul inglés, cerrados 3.50, abiertos 3.80.

Y RECUERDE:

La Luisita es la mejor colchonería . . . lo demás es bobería.

¿Lumbago? ¿Reumatismo?
ALIVIESE CON SLOAN

666 Domina el PALUDISMO en tres días.
CATARROS en un día.
Líquido - tabletas Selve Ungüento Gotas para la nariz
Tónico y Laxante

FARMACIA DROGUERIA DE "JOHNSON"
DE TURNO LOS LUNES
obispo Nº 30 TELEFONO-A-2129.

LA MAYOR
35 EDIFICIOS
700 EMPLEADOS
SARRÁ
DROGUERIA
ABIERTA TODOS LOS DIAS
TODA LA NOCHE LOS MARTES
A-8026 A-3641

FARMACIAS DE TURNO HOY MARTES

DESDE BAHIA A PASEO DE MARTI

Compostela No. 163	A-9555
Animas No. 1	M-5557
Teniente Rey No. 41	A-8026
Tejadillo No. 88	M-1126

DE PASEO DE MARTI A BELASCOAIN

Manrique No. 7	M-4231
Reina y Manrique	M-1229
San Lázaro No. 203	A-4268
Escobar y Virtudes	M-2788
Consulado y Colón	M-4640
Figuras y Lealtad	M-4564
San Nicolás y Rayo	M-1030
San Miguel y Lealtad	U-6742
Monte No. 172	M-4148
Corrales y Cienfuegos	A-7836
Aguila y Barcelona	M-4517
Aguila No. 180	M-5352
Vives No. 139	
Salud y Gervasio	M-5410
Neptuno No. 59	M-4170

DE BELASCOAIN A INFANTA

Infanta y Concordia	U-7070
Infanta y Estrella No. 59	U-6668
Carlos III y Oquendo	U-6830
Concordia y Oquendo	U-6941
Monte entre Romay y San Joaquín	M-4128
Príncipe No. 19	U-7097
San José No. 122	U-2507

VEDADO.

17 entre J e I	F-6092
17 No. 453	F-6193
Calzada y 10	F-6262
23 No. 257	F-4044
23 No. 381	F-6127
Zapata y B	F-6007

VIBORA

10 de Octubre y Chaple No. 444	I-7700
10 de Octubre No. 600	I-5067
Carretera de Managua y Valiente	I-5342
San Francisco y Lawton	I-2326
Santa Catalina y Luz Caballero	I-5755
16 y Tejar (Lawton)	X-2318

JESUS DEL MONTE Y SANTOS SUAREZ

10 de Octubre y Municipio	X-1717
10 de Octubre y Santa Emilia	I-7576
San Leonardo y Flores	I-7476
San Julio y Zapotes	

LUYANO

Rosa Enriquez No. 50	X-2333
Fábrica y Herrera No. 54	X-1466

CERRO

Calzada del Cerro No. 59 esq. a Patria	M-5136
Churruca No. 16	I-7440
Florencia esquina a San Quintín	I-7485

NOTA.—Este grupo deberá prestar servicio público todo el día y la noche de los domingos siguientes: Febrero 7; Marzo 21; Mayo 2, Junio 13; Julio 25; Septiembre 5; Octubre 17; Noviembre 28.

Estos turnos han sido acordados en cumplimiento de lo dispuesto en el Art. VI del Decreto Ley No. 2604 de 7 de Noviembre de 1934.

NUEVAS RECTIFICACIONES DE RENTAS HAN SIDO PUESTAS AL COBRO POR EL MUNICIPIO

Por el Negociado de Adresográfo y Control del Departamento de Impuesto Municipales, han sido puestos al cobro los siguientes recibos por rectificaciones de Fincas Urbanas. Los contribuyentes mencionados a continuación podrán abonar dichos recibos sin recargo alguno durante treinta días:

Francisco Arrechabaleta, Milagros sin número, entre S. Antonio y J. A. Saco, Víbora.

Domingo Hernández Segui, Milagros sin número, entre Delicias y Buenaventura, Víbora.

Eduardo Valdés Infante, Milagros número 81, Víbora.

Angel Burrunal y Valdés, Milagros sin número, entre Figuras y D Estrampes, Víbora.

Aurelio Alonso García, Milagros sin número, s—1 m—20, Víbora.

Angel N. Gálvez, Milagros número 52, Víbora.

Tomás C. Padrón, Milagros número 34, Víbora.

María de la Torre, Milagros número 33, Víbora.

Ricardo N. Farrés Goicuría, Misión número 106.

Herederos de José Basterrechea, Misión número 29.

Pedro Paz y Rego, Misión número 95.

Francisco Ferrer, Misión número 79.

José Méndez, Misión número 59.

Timoteo Pérez Alvarez, Misión número 48.

José Gaidas, Misión número 41.

Luis Armenteros, Misión número 4.

José Inclán Galán, Miguel Aldama número 102.

Segundo Casteleiro y Pedroso, Miguel Aldamas número 94.

Emilio Sardiñas, Miguel Figueroa sin número, entre Estrada Palma y Figueroa.

Julia González de Piñera, Miguel Aldama número 69.

Eugenio Valero, Miguel Aldama número 58.

Josefina López, Miguel Aldama número 48.

Herederos de Juan A. Peláez, Miguel Aldama número 10.

Miguel López, Miguel Aldama número 6.

Manuel García, Miguel Aldama número 3.

Ricardo Perkins y Houlding, Merced número 76.

Manuel Sánchez Gómez, Merced número 43.

Pedro Alfonso García, Merced número 40.

Justo y Modesto Gutiérrez, Merced número 10.

Carmen Pérez Alvarez, Mayor Gorgas número 177 G.

Roberto Noya y Dieira, Mayor Gorgas número 167.

Amalia Roig e Igualada, Mayor Gorgas número 167.

Amalia Roig e Igualada, Mayor Gorgas número 155.

Rosendo Crespo, Mayor Gorgas número 152.

Antonio Menéndez, Mayor Gorgas número 119 A.

Amparo Lavona, Mayor Gorgas número 112.

Mario Hernández Cartaya, Mayor Gorgas número 98.

José M. Mesa, Mayor Gorgas número 94.

Aurelia R. de Pezuela, Mayor Gorgas número 98 y 91.

Joaquín Obregón, Mayor Gorgas número 88.

Enrique Menéndez, Mayor Gorgas número 79.

Pilar Alengui, Mayor Gorgas número 44 y medio.

Serafín Sánchez, Mayor Gorgas número 20.

Isabel Malberti y Tejada, Mayor Gorgas número 17.

Rogelio Argüelles y Fernández, Máximo Gómez número 148.

Angela González y Sánchez, Máximo Gómez número 171 y 175.

Herederos de Martiniano Gutiérrez Máximo Gómez número 433.

José Joverto y Puiz, Máximo Gómez número 423 y 421.

Herederos de Angel Alonso, Máximo Gómez número 397.

Benito Vieta Moré, Máximo Gómez número 394.

ALEJANDRO POMPEZ FUE DETENIDO EN MEXICO; LO RECLAMAN DE LOS EE. UU.

CIUDAD MEXICO, marzo 29 (AP) La policía de esta ciudad ha detenido a Alejandro Pompez, natural de Cayo Hueso, por encontrarse reclamado por la Embaja de los Estados Unidos.

Pompez, que en algunas ocasiones ha dicho que es de nacionalidad cubana, tiene una causa pendiente en Nueva York por fraude.

N. de R.—Alejandro Pompez es cubano de nacimiento y está muy relacionado con el elemento deportivo, pues posee un club de base ball, los Cubans Stars, que juegan cada año en la temporada de las Ligas de color de los Estados Unidos. Pompez se dedicaba en New York a apuntaciones de una especie de «bolita» y acaso este sea el motivo de su detención.

CRONICA HABANERA

GRANDIOSO ACONTECIMIENTO

Engalanando esta plana aparece el retrato de las señoritas que tomaron parte en el tango, que fué, a no dudarlo, la sensación de la fiesta de la Liga contra el Cáncer.

De izquierda a derecha vemos a Loló Suero, Enriqueta Gómez Waddington, Mari de los Reyes, Corita Sánchez Agramonte, Rosa María Zaldo, Conchita Menocal, Celita Hidalgo Gato y Alicia Valiente.

Figuritas todas muy lindas, para las que hubo esa noche los mayores elogios y celebraciones.

Un acontecimiento brillantísimo, grande y lucido.

Tal ha sido —dicho en pocas palabras— la fiesta de la Liga contra el Cáncer, celebrada el domingo en el gran Casino Nacional.

Fiesta de luz, de color, de alegría, a la que brindaron su concurso valioso la sociedad habanera, el mundo diplomático, nuestras altas autoridades.

Como habíamos augurado, aquella fiesta, que ha resultado la más bella, la más suntuosa y la más magnificente del año, congregó a cuanto vale y brilla en nuestro mundo social, que la prestigió con su presencia.

La Liga contra el Cáncer, única institución con que cuenta la República para luchar contra esa terrible enfermedad, cuya magnífica labor es de todos conocida, se anota un éxito nuevo.

Exito del que se puede sentir satisfecha la Comisión de Damas de la Liga, que preside la bella y distinguida señora María Teresa Falla de Batista, quien no desmayó un momento en sus actividades, como no desmayó el resto de las damas del Comité, Helena Lobo de Montoro, Ofelia Cabrera de Repilado, Carmelina Laurrieta de Fondón, Mercedes Cruselias de Santeiro, Amelia Solberg de Hoskinson, Eugenia Segrera de Sardiña, Alicia Nadal de Menocal, Celia de Cárdenas de Morales, Cuca Blanco viuda de Laurrieta, Yiyina de Cárdenas de Romney, Margot Martínez Pedro de Longa, Carolina Pérez Vento de Martínez, Amelia Rivero de Domínguez, Maggie Orr de Aróstegui, Esperancita de Cárdenas de Suárez, Bibí de Lima de Maduro, Luisa Carlota Párraga, María Martín de Dolz, Isabelita Falla de Suero, y otras más cuyos nombres escapan a la memoria.

Todas y cada una laboraron con entusiasmo grande en tan noble empeño, alcanzando el magnífico fin al que se habían propuesto.

Para ellas una felicitación especial.

También una felicitación especial para el Presidente de la Liga contra el Cáncer, señor Eduardo R. Chibás, cuya labor es digna de aplauso.

Lindo, muy lindo, aparecía esa noche el gran Casino Nacional.

Sus directores, que tan bien se han portado con la Liga, cediendo gratis completamente aquel magnífico centro, incluso la comida, las orquestas y el show, dispusieron un adorno primoroso.

Adorno al que cooperaron nuestros principales jardines: «El Clavel», «El Fénix», «Casa Trías», «La Dalia», «La América», «La Diamela», «Collanes», «La Estrella», «La Violeta», enviando una gran cantidad de flores blancas.

Callas, dalias, gladiolos, easter lilies, etc., se veían a la entrada del Casino; en los panneaux, por los salones y sobre las mesas, dispuestas aquí y allá con insuperable buen gusto, con arte y chic admirables.

En el gran salón comedor advertíanse preciosas guirnaldas de hojas plateadas, que pendían del techo.

Decorando las columnas se veían palmas artificiales, de un efecto primoroso.

A pesar de lo enorme de la concurrencia no hubo aglomeración alguna durante la fiesta, ya que fueron abiertos otros salones del Casino, así como una terraza de madera, especial para esa noche, construida en uno de los costados del magnífico edificio.

Desde las diez se empezó a servir la comida.

El menú, que hacía honor al chef del Casino, gustó mucho, teniendo todos sus mejores celebraciones.

Poco después de las doce, en medio de la mayor animación y cuando la fiesta se encontraba en su apogeo, hizo su aparición el grupo de ocho parejitas de nuestra mejor sociedad, que bailó el tango «Poema».

He aquí sus nombres:

Corita Sánchez Agramonte y
Alfonso Martínez Fonts.
Celita Hidalgo Gato y
Armando Pessino.
Loló Suero y
Rogelio Lasa.
Mari de los Reyes y
Jorge Acevedo.
Enriqueta Gómez Waddington y
Waldo de Salazar.
Alicia Valiente y
Emilio Azcárate.
Rosa María Zaldo y
José Antonio Fernández Blanco.
Conchita Menocal y
Manolo Bustamante.

Entre aplausos y celebraciones de la concurrencia se lucieron unas y otros en aquel baile que, como habíamos augurado, constituyó el clou de la fiesta.

Al felicitar a los bailadores, queremos hacerlo también a la culta educadora cubana Margot Párraga, la incansable profesora de bailes, y a su gentil hermana Rosita, que tuvieron a su cargo la dirección de este número.

Muy bellas iban todas las señoritas.

Sus trajes, confeccionados en el afamado atelier de Bernabeu, llamaron poderosamente la atención.

Bernabeu, nuestro rey de la moda, escogió para esta ocasión uno de los modelos más lindos de la valiosa colección que acaba de recibir de París, modelo que interpretó con su gusto y con su elegancia acostumbrados.

Eran blancos, con líneas de plata en las faldas.

Algo de gusto supremo, finísimo.

Se completaban las toilettes con los preciosos adornos de cabeza que regaló «Eva», la exquisita artista, quien puso de manifiesto una vez más su arte único, maravilloso.

Después del tango se rifó un billete de cien pesos.

Delante de la concurrencia fué extraído el número 7113, que corresponde a la papeleta premiada.

La persona poseedora de dicha papeleta, debe pasar por las oficinas de la Liga a recoger el billete, o notificarlo cuanto antes a aquellas oficinas por el teléfono F-1365.

Más tarde se presentó el show, que gustó extraordinariamente.

«Los Cuates Castilla», famosos cancioneros mexicanos, ofrecieron varias de sus más aplaudidas canciones.

También actuaron en números interesantísimos los notables bailarines Northway y Danilo.

El baile se mantuvo durante toda la noche, animadísimo.

Alternaron en la ejecución del programa, el Conjunto Melódico Cubano, que dirige Armando Valdespí, y la famosa orquesta de los hermanos Castro.

Antes de terminar, cumplimos gustosos un encargo del Comité de Damas de la Liga contra el Cáncer, dando las gracias por este medio a todas las personas que contribuyeron al éxito de la fiesta.

Al Casino Nacional y a sus directores; a las muchachas de «El Encanto», que tuvieron a su cargo bondadosamente la venta de cigarros y tabacos; al señor Alex Roberts, que cedió a un precio especial los cigarros; al señor Leslie Pantín, que regaló los tabacos; a los jardines mencionados; a «Eva», que regaló las tiaras y un sombrero; a Bernabeu, que hizo los trajes; a Eric, que regaló un sombrero; a Madame Simon, que regaló otro sombrero; a las Hermanas Otero por su linda cartera; al señor Salvador Fondón, dueño de la joyería «Le Trianón», que obsequió un reloj modernista; al señor Jacques Berahá, que donó dos frascos de perfumes de la famosa marca «Revillon».

Durante toda la noche se mantuvo activa la comisión de puerta, formada por las respetables damas Cuca Blanco viuda de Laurrieta y Amelia Solberg de Hoskinson, y por la señorita Amelia Van de Water.

Ahora la concurrencia.

Parties y más parties, ocupados por nuestros más distinguidos elementos.

Citaremos en primer término la mesa presidencial, en la que se encontraban el Presidente de la Liga contra el Cáncer, Eduardo R. Chibás, y su distinguida esposa Conchita Ribas, en unión del señor Luis M. Santeiro y su gentilísima esposa Mercedes Cruselias, quien representaba a la Presidenta del Comité de Damas de la Liga, señora María Teresa Falla de Batista.

También en esta mesa se hallaban el doctor Ricardo Repilado y su interesante esposa Ofelia Cabrera, y el capitán de Ingenieros Juan A. Estévez, en representación del Honorable señor Presidente de la República y del Jefe del Ejército Constitucional.

El Excmo. señor Embajador de México, Licenciado Alfonso Cravioto se hallaba en otra mesa con el Ministro del Paraguay, Excmo. señor Anselmo Jover Peralta y señora Matilde Pane; el Agregado a la Legación de Chile, señor Camilo Riccio y señora Ana Alonso; la señorita Colomba Cravioto y el señor Eduardo Espinosa, Secretario de la Embajada Mexicana, la señorita Elsa Castro y el doctor Juan Luis Rodríguez y la señorita Patricia Mencía y el señor Lars Kjnielsen.

Un «party» distinguido con la Condesa de Revilla de Camargo, la Marquesa de Pinar del Río, Lola Pina de Larrea, Ernesto Sarrá y señora Loló Larrea, el coronel Colás de Cárdenas y señora Nena Ariosa, el Excmo. señor Enrique Soler y Baró, Introductor de Ministros y el señor Antonio Larrea.

Doctor Carlos Falla y su bella esposa Julia Sanguily tenían en su mesa al doctor Julio Sanguily y señora Caridad Betancourt, Luis Manrara y señora Marta Mouriño, Cuco Morales y señora Carmen Torroella, Chago Barraqué y señora Ciara Sampedro, Juan Portela y señora Moraima del Pico, Armando Rodríguez Lendián y señora María Ofeliz Berenguer, Ian McIntosh y señora Nenefita Manrara, la señora Edelmira Sampedro y los señores Guillermo Sanguily y Gustavo Betancourt.

Una mesa de conocidos matrimonios, en la que tomaban asiento David Suero e Isabelita Falla, doctor Viriato Gutiérrez y Lala Falla, Mario Montoro y Elena Lobo, Eneas Freyre y Manana Aguilera, Theodoro Johnson y Emilia Aguilera, Leopoldo Suero y María Larrea y la respetable dama Lolita Bonet viuda de Falla Gutiérrez.

En otra mesa el Excmo. señor Ministro de Chile, Emilio Edwards Bello, el Excmo. señor Ministro de Venezuela, Luis Churrión, el Encargado de Negocios de la Argentina señor Luis S. Luti y señora Crucita Maytorena, capitán Demetrio Castillo Pockorny y señora Lola Montalvo, el doctor José Antonio García Ordóñez y señora Gloria Montalvo, la señora Julita Plá y Anita Sánchez Agramonte, la señorita Luisa Carlota Párraga y los señores John Hernández y Gerardo Gutiérrez.

El ex presidente de la República señor José A. Barnet y su distinguida esposa Marcela Cleard, se reunían en una mesa con los Marqueses de Tiedra, doctor Alfredo Bonet y señora Fabiola de Arriba, Mr. y Mrs. Hoyt, y el señor Julio Forcade y Angélica Pedro.

En otra mesa los jóvenes esposos Víctor Morales y Gloria Mendizábal, con estas parejitas: Madeleine Menocal y Chicho Ortiz, Cuca Valiente y Fernando Azcárate, Celia Rosa Morales y Alvaro Ledón, Lydia Lombard y doctor Frank Figueroa y Graciella Miranda y Jack Cendoya.

En una «petite table» el doctor Gustavo de los Reyes y señora María Luisa Delgado, con su encantadora hija Silvia de los Reyes y el joven Louis Weaver.

En la mesa del conocido Representante a la Cámara, señor Juan O-Naghten y señora Rita María Arango, tomaban asiento el Teniente Fiscal del Tribunal Supremo, doctor Leonardo Anaya Murillo y señora Cuca Quintana, el doctor Jorge García Montes y señora Conchita Morales, Atilio León y señora Eva García, Juan Manuel Rodríguez Valiente y señora Talita Quintana, Antonio Santeiro y señora Fina Calbó y Salvador Fondón y señora Carmelina Laurrieta.

En representación de la Convención Rotaria que visita la capital, se hallaban en otra mesa Mr. Will R. Manier Jr., Presidente del Rotary International y Mrs. Manier, con estos matrimonios: Mr. y Mrs. John Turner, Mr. and Mrs. León Ortega, Mr. and Mrs. Felipe Silva, Mr. and Mrs. José Pérez Cubillas, Mr. and Mrs. Mario Dihigo, Mr. and Mrs Hocio Navarrete, Mr. and Mrs. Gustavo Odio de Granda, Mr. and Mrs. José C. Vior, Mr. and Mrs. Charles Nelson, Mr. and Mrs. Mario Moro, el doctor Sergio Herrera, Presidente del Club Rotario de la Habana, y su gentil esposa, y una parejita: Beatriz Navarrete y Jorge Morales.

Doctor Fausto Alfonso y señora Cheíta Tagle se sentaban en otra mesa con el doctor Arturo Fernández y señora Elena Sánchez.

General Armando Montes y Margot de Cárdenas de Montes, el Ingeniero Luis Morales y Celia de Cárdenas de Morales, la señora Rosa Blanca de Cárdenas de Castro y el Ingeniero Leonardo Morales, Presidente de Honor de la Liga contra el Cáncer.

La señora Ernestina Varona de Mora, en un «party» con tres matrimonios jóvenes: Tomás Terry y Herminia Saladrigas, Joaquín Viñals y Mercy Taquechel y Armando Mora y Mina Alvarez.

Doctor José Jesús Portela y señora Silvia Martínez Zaldo, con Manolo Martínez Zaldo y señora Silvia Párraga, la señora Cuca Alfonso viuda de Lawton, Perla Fowler viuda de Truffín, y el doctor Raúl Menocal, Representante a la Cámara.

Un «party» numerosísimo, formado por los distinguidos matrimonios Juan Lliteras y Hemelina López Muñoz, Henry Senior y Elsa Penso, Moisés Vieites y María Romero, Eugenio Rayneri y Rosita Cadaval, las señoras Cuca Llansó y Teté Berenguer y los señores Henry Peña, Pepín Castellanos y nuestro querido compañero Pablo Alvarez de Cañas.

Con el doctor Luis Menocal y señora Alicia Nadal, Juan Sabatés y Josefina Barraqué, Tomás Machín y Salomé Santamarina, y Guillermo Lancís y Silvia Cardona.

La alta dama Enriqueta Waddington viuda de Gómez Mena, con Manolo Gómez Waddington y Guillermina García Montes, Eduardo Alfonso y Carmelina Guzmán, Pancho Juarrero y Gloria Erdmann, y las señoras Zeida Cabrera viuda de la Torre y Nena Gamba de Zaldo.

Un «party» de parejitas:

Adelaida Gutiérrez y
Roberto Maduro,
Lolita Gutiérrez y
Pancho Miranda,
Alina Johnson y
Luis Menocal,
Amalia del Valle y
José Andrés Rionda.

Otra mesa con Tomás Hidalgo Gato y Celia Comas, Serafín Solís y Tina Hidalgo Gato, Tomás Hidalgo Gato Jr., y Alicia Freyre y Mr. y Mrs. Ernest A. Stuart.

Los jóvenes esposos Fernando Argüelles y Lola María Sánchez, con dos simpáticas parejas: Mimy Sánchez y Salvador Gustella, Flora María Lamar y Filly Sánchez.

La distinguida dama Lily Morales de Coroalles se encontraba en otra mesa con Lolita Coroalles y Mario Salcedo, Odette Pozo y Rafael de Cárdenas, y Peggy Coroalles y Pepe Estraviz.

Don Julio Blanco Herrera y su siempre bella esposa Rosita Clavería tenían en su mesa al doctor Miguel Santos y señora Isabelita Herrera, y dos bellas señoritas mexicanas que han venido con la Convención Rotaria, Ana María Berlanga y Consuelo Rouland; el señor Pepe Carreras y el doctor César Sánchez.

Tres distinguidos matrimonios: el doctor Laureano Falla y Daisy Crabb, Luis Falla y Toña Ruano y Ramón García Montes y Carmen Fernández del Valle.

Las señoras Celia del Monte de del Monte y Bellita Domínguez viuda de Angulo, con la lindísima señorita Ofelia Rionda y el joven Manolo Santeiro.

El distinguido matrimonio Miguel Suárez y Esperancita de Cárdenas, con la encantadora señorita Esperanza Suárez y el joven Miguel Suárez, junior.

En otra mesa el doctor Eugenio Sardiña y Georgina Menocal, la gentil e interesante dama, con Bob Borden y señora Georgina Hartmann, la señorita Rosario de Blanck y los señores Frank Senior, Leopoldo de Goicoechea y Eduardo Fontanills, el simpático compañero.

Serafín Fernández y su distinguida esposa María Broch, con el doctor Gustavo Angulo y señora Ofelia Broch, Juan Luis Pdro y señora Piedad Sánchez, Angel de Zárraga y Ofelia Pedro, las señoritas Ofelia Angulo y Mercy Celorio, y el doctor Pedro Medina.

En una «petite table» el doctor Ignacio Morales y su bella esposa Encarnita Crucet.

Y en otra, el joven Frank Hidalgo Gato, Jr., y señora Leticia Acosta.

Otra mesa con dos parejitas: Josefina Bonet y Gustavito García Rayneri y Johnny Granados.

Las señoras Conchita Bosque chaperoneaba este party de numerosas parejitas:

Alicia Menocal y
Enrique de Cárdenas,
Conchita López Bosque y
Julio Castellanos,
Ofelia López Bosque y
Roberto Maxwell,
Zeida del Portal y
René Martínez Pedro,
Luisa Rodríguez López y
Luis Martínez Pedro,
Elena Franca y
Avelino Cañal,
Patricia Delgado y
Jorge del Portal.

La señorita Mercedes Hernández chaperoneaba en una mesa a la señorita Ana Rosa Barrera y el joven Jaco Velasco.

Dos conocidos matrimonios: Guillermo López y Nena Ortiz, y Juan B. Santeiro y Rosa Vázquez.

En otra mesa, Juan Gelats y señora Adolfina Solís, J. López y señora Hortensia García, Adolfina Gelats y Panchito Zayas, Carmelina Villaverde y Percy Steinhart, y Cristina Gelats y Rafael Cabrera.

En la mesa de los esposos Raúl Barrios y Gloria Castellá, la señora Elisita de la Torre de Montoro y dos parejas: Elisita Montoro y Joaquín de Santa Cruz, Angelina Ariosa y Javier de Santa Cruz, y Gilda Morales y Rafael Montoro.

Otro party que formaban estos matrimonios: Dr. Vicente Banet y señora Fina La Rosa, doctor José M. Villalón y Estrella Pino, doctor Enrique Anglada y Ofelia André, y doctor Octavio Rivero y Delia Echevarría.

Tres parejitas ordenadas de este modo: Clotilde Fernández y Luis del Peso, María Trujillo y José Kohly y Fany Terry y Mario Alvarez.

En otra mesa, Joaquín de Posada y Betty Paz, Claudio Smith y Clarisa Ruiz de Smith, y la señora Carmen de Posada y Anonio Mendieta.

En otra mesa, estas parejitas: Alfredo Domínguez y Carola Panerai, Billy Menson y William V. King, y Esther González y Víctor Agostini.

(Continúa en la página CINCO)

¿Por qué seguir padeciendo del ESTOMAGO, afecciones concomitantes al hígado y VESICULA, úlcera gástrica o duodenal, COLITIS o Intestinos?
La ciencia moderna ha encontrado en
BISMÁGEN
el modo de combatir con éxito decisivo esas dolencias.
Médicos ilustres lo recomiendan.
Subsecuentemente, miles de mujeres y hombres con propia experiencia de la extraordinaria eficacia de Bismágen tienen para él alabanzas que en resúmen dicen:
"Quien busca Salud en Bismágen, Salud encuentra".
Espasmos. Cólicos. Digestiones lentas o dolorosas. Vómitos de líquido o de sangre. Náuseas, Inapetencia, Hiperacidez, Agruras, Eructos, Gases, Dilatación, Pesadez, Dolores de vientre y espalda. Fermentaciones intestinales, Diarrea o Estreñimiento, los síntomas, en fin especificamente de origen gastro-intestinal, cesan rápidamente bajo la acción prodigiosa de Bismágen, y subsiguientemente se recobra el bienestar y definitivo estado de magnífica Salud.
AVISO: No confunda Ud. el nombre Bismágen con alguno que se parezca. Y si al pedirlo (recuerde que Bismágen se pronuncia seguido y con acento en la "á") le ofrecen IMITACIONES, rechácelas y desconfíe de los que intenten vendérselas. No acepte vulgaridades.
¡Quien busca Salud en Bismágen, Salud encuentra!
Ensaye con un frasco de este notable patente moderno y bendecirá la hora en que decidió tomarlo.

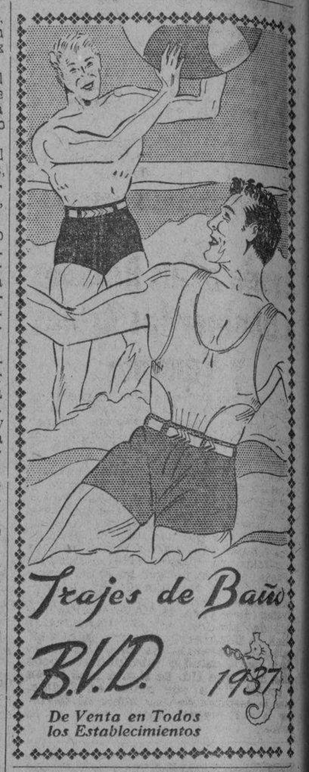

El café no admite término medio, ha de ser bueno o nada. Cómprelo en:
"EL FENIX"
Tostadero especial para familias. Desde 25 cts. libra.
Servicio diario a domicilio exclusivamente por nuestros mensajeros.
Exija siempre el envase timbrado, si no lo está no es nuestro.
Neptuno 175. Teléfono: U-3104.

DEROGADO EL DECRETO 241, NO EXISTE NINGUNA LEGISLACION SOBRE LAS ESCUELAS PRIVADAS

Todo indica que se pondrá en vigor, mediante decreto, la legislación anterior. Se edita un nuevo cuaderno de Cultura. Pide mil pesos para una biblioteca circulante

Derogado el decreto-ley 241, que concedía autorización a las Escuelas Privadas de Segunda Enseñanza para expedir títulos con validez oficial y dictaba otras disposiciones sobre los centros de enseñanza que no se encuentran bajo la tutela oficial en general, no hay en la actualidad legislación alguna vigente sobre la materia.

La legislación anterior, que era mucho más liberal, puesto que no establecía como requisito que los directores de las escuelas privadas tuvieran que ser maestros graduados ni ninguna otra disposición restrictiva de importancia, resulta sin duda alguna la que debe ponerse en vigor.

Para ello se necesita la promulgación de un decreto de la Secretaría de Educación disponiéndolo así.

Las altas autoridades del departamento de Educación han puesto en conocimiento de la comisión reorganizadora de la instrucción primaria, creada por la Ley Docente, estos particulares, para que recomiende una legislación que regule la enseñanza primaria privada, y al estudio del Secretario del departamento, doctor Fernando Sirgo, ha sido sometido un decreto poniendo en vigor la legislación antigua sobre la materia.

Los inspectores cuya reposición se ha ordenado

Los inspectores de la Secretaría de Educación, cuya reposición ha sido dispuesta por una ley del Congreso, se encuentran realizando activas gestiones para que se les restituya a sus cargos a la mayor brevedad.

Son ellos Joaquín Rodríguez Lanza y Ernesto López Oliveros, inspectores generales de Música y de Educación Física, respectivamente; Nena Carone, Carmen Mantilla y Rafael Blanco, inspectores de Dibujo y Modelado; América Codina y Jorgelina Mena, inspectores de Trabajos Manuales; y Emma Díaz Aguirre, inspectoa de Inglés.

INSTITUTO OFTALMICO NACIONAL
CLINICA DE OJOS
DR. ENRIQUE CUELLAR DEL RIO
DIRECTOR OCULISTA
Consultas 9 a.m. a 7 p.m. REINA No. 38. Teléfono M-7766

GRAN EXCURSION ROTARIA
Aprobada por el Club Rotario de Cuba
72 días de viaje
Todos los gastos incluídos — visitando
EXPOSICION DE PARIS
CONVENCION ROTARIA DE NIZA
Lucerna — Milán — Venecia — Florencia
Génova — Londres, etc...
Regreso por las Antillas Menores — Venezuela y Colombia
(Se admiten pasajeros no rotarios de acuerdo con el Club)
VAPOR
"MEXIQUE"
MAYO 5
1a CLASE $745.00
TURISTA $595.00
Pida atractivos Folletos
American Express. — C. Gallego. — Por San José
TRASATLANTICA FRANCESA
O-Reilly y Aguacate — Tel. M-9881
Apartado 1090 — Cable: TRANSAT.

M.E.C.D. 2016

EL VAPOR "RELIANCE" TRAERA A CUBA CUATRO EXCURSIONES DE TURISTAS EN EL PROXIMO VERANO

DESDE LA CORUÑA VINIERON EN EL "ORBITA" DOS ÑINOS QUE DEVUELVEN A SU PADRE

Hoy llegarán tres barcos con turistas: uno alemán, otro inglés y otro holandés. De Nueva York arribó el vapor «Lafayette» que trajo setencientos excursionistas de E. U.

Han sido concedidas cortesías de estilo la señora Alfred Luders, esposa del Canciller de la Legación alemana en la Habana, que llegará hoy en el vapor excursionista New York.

Los que se embarcan

Para Progreso y Veracruz en el vapor correo americano Yucatán, embarcarán hoy María C. Camarena, Emilio Azcárraga y señora, Max S. Kouse, María C. Jiménez, María Canellas, Grace Read, Henry Huxley y señora, Chistian Jannesus, Jack Good, B. S. Slafer y señora y los señores Agustín Flores y Horacio Galindo, delegados por México a la Conferencia de Radio celebrada en la Habana.

La Recaudación de la Aduana

La recaudación de la Aduana de la Habana, ascendió ayer a 131,224 pesos 69 centavos.

Esta recaudación y las que se efectúen hoy y mañana, más $14,795, constituirán el superavit del corriente mes de marzo, sobre igual mes del año anterior.

Lo recaudado por la Aduana en los días hábiles hasta el 27 del actual, ascendió a $2.304.725 por 2 millones 289.930 pesos en los mismos días del mes y año anteriores. Es de notar que en 1936 la Semana Santa se celebró en el mes de abril.

Amenazaron a Imperio Argentina

El Servicio de Inteligencia Militar y otros cuerpos de investigaciones están llevando a cabo diligencias para descubrir a los responsables de las amenazas de muerte de que fué objeto la artista española Imperio Argentina, que embarcó para New York en el vapor americano Oriente en la madrugada del pasado domingo.

De lo actuado aparece que el agente del Servicio Secreto de la Marina de Guerra, Moré, se enteró de que Imperio Argentina había recibido un anónimo firmado por organizaciones comunistas que se dicen radican en Cuba, diciéndole que está decretada su muerte y que otros organismos similares cumplirán la sentencia.

Moré se entrevistó con la artista a bordo del Oriente, y al comprobar sus noticias, la invitó a que desembarcara para producir la correspondencia, pero la Argentina le entregó el anónimo, sin desembarcar, pues el barco ya estaba pronto a salir y tendría que perder el viaje.

El "Lafayette"

Ayer tarde llegó de New York, vía Nassau, el trasatlántico francés "Lafayette", que trajo 700 turistas norteamericanos.

El "Reliance" traerá cuatro excursiones

El vapor alemán Reliance, de la Hamburguesa Americana, durante el verano próximo, dará cuatro excursiones a la Habana, una a fines de abril y tres en el mes de mayo.

Barcos turistas

Hoy llegarán los siguientes barcos con turistas: el alemán New York, el holandés Statendam y el inglés Transilvania.

81 pasajeros a Tiscornia

De los 236 pasajeros llegados de Europa, en el vapor inglés Orbita, 81 fueron remitidos de madrugada a Tiscornia para que llenarán determinados requisitos sobre impresiones digitales.

Dos menores vinieron solos

En el Orbita lelgaron de La Coruña, solos, los niños Joaquín y Francisco Alonso y Quintas, de 7 y 8 años de edad, respectivamente.

Estos niños, cuyo padre reside en la Habana, fueron enviados por éste a sus abuelos, en España, al perder a la madre, pero, por haber fallecido el abuelo, la viuda de éste se los remitió de nuevo al señor Alonso, que se hizo cargo de ellos.

Pasajeros de la Florida

Por la vía de la Florida, llegaron el señor José A. Montalvo e hijo, Emilio de Soto, Aurelio Riverón, y Juan Maristany.

El "Metapan"

El vapor americano Metapan, de la Flota Blanca, llegó de New Orleans con carga y 12 pasajeros para la Habana. Además conduce carga y 27 pasajeros en tránsito.

En este barco legaron los estudiantes americanos Robert D. Branick y Bruce W. Branick, el ingeniero Monte E. Mc Cotchan, y otros.

Llegaron todos los yates

Cuando dimos la noticia de la salida de los yates americanos competidores en las regatas St. Petersburgh- Habana, dijimos que por ser favorable el viento reinante en la ruta, era posible que alguno de ellos pudiera recalar en la Habana en la tarde o noche del domingo.

Los cálculos eran bastante discretos, pues el primero que llegó lo hizo a las 3 de la madrugada.

Aer tarde a las seis habían llegado todos los yates competidores. Es este el primer año en que realizan dichas embarcaciones un viaje tan rápido.

El "Cuba" americano

El vapor americano Cuba, de la Peninsular Occidental S. S. Co., llegó ayer tarde de Tampa y Key West con carga y 78 pasajeros.

En este barco llegó un grupo de entusiastas por las regatas de yates entre St. Petersburgh y la Habana.

Llegaron también Pedro Ramos, Clemencia Zaldo, Josefina Vior, Ramón Cárdenas, Mario y Jacinto Fernández, Antonio Castillo, Anido Chávez y otros.

Salidas

Salieron ayer el President Lincoln, para San Francisco; el Quirigua, para Puerto Antonio y el Metapan para Cristóbal.

Basto desarrollado y reconstituido con las saludables y reconstituyentes;

PILDORAS ORIENTALES

Solicite gratis hoy el folleto descriptivo, se lo enviamos bajo sobre sin membrete. Diríjase a P. ORIENTALES. Apartado 1244.—Habana.

Ayude a Sus Riñones a Eliminar los Acidos y Venenos

Sus riñones tienen nueve millones de diminutos tubos o filtros que Ud. pone en peligro si toma medicinas ordinarias e irritantes, o si los descuida. Sin que Ud. se dé cuenta, la debilidad de los riñones puede ser la verdadera causa de que Ud. tenga que levantarse repetidas veces durante la noche, de la nerviosidad, vértigos, hinchazón de los tobillos, trastornos de la vejiga, dolores de cabeza y de espalda, reumatismo, dolores en las piernas, ojeras, piel reseca y manchada, acidez, ardor, escozor y pérdida de vigor. ¡No arriesgue! ¡Puede poner en peligro su salud! Consiga pronto la fórmula de un médico, garantizada, conocida con el nombre de Cystex (Siss-Tex). $5.000.00 dólares han sido depositados en el Westminster Bank, de Londres, Inglaterra, para respaldar la garantía de que Cystex le dará nueva salud y vitalidad en pocos días, hará que Ud. se sienta más joven y pondrá fin a sus males en 8 días, o se le reembolsará su costo al devolver la caja vacía. Pida Cystex en la botica.

"Yo tenia un cutis malísimo y bochornoso"

escribe una usadora de Resinol

"Barros y espinillas me cubrían la cara y cuello. Me habían aconsejado que usara el Jabón y el Ungüento Resinol. Pero como yo había empleado tantas otras cosas sin obtener éxito, ya estaba disgustada con todo. Una amiga me recomendó que hiciera una prueba con el Ungüento Resinol. En un plazo sorprendentemente corto fue tanto el mejoramiento de mi cutis que casi no podía yo misma creer lo que veía."

MUESTRAS GRATIS del Ungüento y del Jabón Resinol, con instrucciones para su uso. Pídalas a Resinol, Dept. 57, Baltimore, Md.

Resinol

Los jefes indios de las provincias Unidas se niegan a formar gobierno, dispuestos a combatir la nueva Constitución

CALCUTA, India, marzo 29. (Havas)—El jefe del partido del Congreso de la India en las provincias unidas se ha negado a aceptar el encargo de formar gobierno, no obstante haber obtenido una franca mayoría de votos en las recientes elecciones. El motivo de la negativa no es otro que la decisión de los representantes del partido de hacer constante oposición a la nueva constitución que entrará en vigor el primero de abril.

OMNIBUS "LA CUBANA"

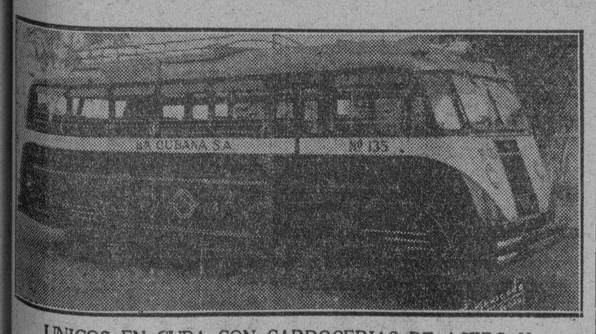

UNICOS EN CUBA CON CARROCERIAS DE ACERO Y CRISTALES INASTILLABLES

5 SALIDAS DIARIAS

TERMINAL EN HABANA: HOTEL NEW YORK. DRAGONES 16 (AL LADO DE LA CUBAN TELEPHONE)

TELEFONO A-7166

SALEN DE HABANA Y DE SANTIAGO

6.30 A. M. — 7.00 A. M. — 11.00 A. M. — 3 P. M. — 10.00 P. M.

PARA COLEGIOS, INSTITUCIONES BENEFICAS, CLINICAS, HOSPITALES Y PUBLICO EN GENERAL

Ofrecemos:

Equipos completos de colchones, colchonetas, almohadas y demás artículos de este giro, de primera calidad a un precio sumamente módico.

LA PRIMERA EN MIRAGUANO

Manuel Rodríguez López.

Cunas en todos los tipos y muebles para niños.

Distribuidores de las famosas camas EVERLASTING BED.

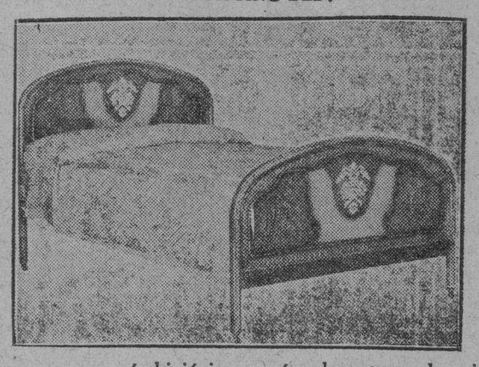

No se rayan, más higiénicas, más elegantes; duración eterna.

CUATRO CASAS

Galiano 68 Telf: A-6221. — Neptuno 109 Telf: M-2330. — «El Oriente» Monte 406. Esquina a Tejas.

Casa Central y Fábrica: Cuba 103. Teléfono: M-9514 — Apartado 1092.

LAS ELECCIONES DE LOS BOY SCOUTS DE CUBA

En la tarde del sábado y previa citación al efecto, se efectuaron las elecciones generales del Consejo Nacional de los Boy Scouts de Cuba, en Paseo de Martí No. 80, altos, a la que concurrieron la casi totalidad de sus miembros y los Delegados de los Comités Municipales, resultando electa la siguiente Directiva para regir los destinos de la Institución por el período comprendido en los años 1937-39.

Presidente: Dr. Bernardo Utset y Maciá; Primer Vice-Presidente: Sr. Felipe A. Estévanez; Segundo Vice-Presidente: Dr. Lorenzo Ponce de León; Secretario: Dr. Domingo Romeu Jaime; Vice-Secretario: Dr. Gustavo Joy; Tesorero: José Poyo; Vice-Tesorero: Sr. Jorge Magalhaes; Interventor: Dr. Miguel A. Santos Busch; Vice-Interventor: Sr. Andrés La Guardia. Vocales: Sr. Marino Llamas; Dr. Martín Leunda; Dr. Ovidio Miranda; Sr. Rogelio de J. Puñal; Sr. Carlos García Robiou; Sr. Rogelio González Ricardo; Sr. A. Loustalot; Dr. Sergio Herrera; Dr. Aníbal Herre-Gutiérrez; Sr. Adolfo Bock; Sr. Isra; Dr. Julio C. Portela; Sr. Angel mael Bravo; Sr. Luis M. Santeiro; Sr. Guillermo Menéndez.

Todas estas personas, más los Presidentes de los Consejos Locales o Comités Municipales de la Habana, Marianao, Matanzas, Sancti Spíritus, Cienfuegos, Camagüey, Holguín, Manzanillo y Antilla, componiendo dicho Consejo Nacional en total 34 miembros.

Para la próxima semana se ha de efectuar una nueva reunión a fin de que dichas personas tomen posesión de sus respectivos cargos, y eliminan el Comité Ejecutivo Nacional, así como a otros funcionarios.

CUELLOS Y GOLILLAS PLISADAS

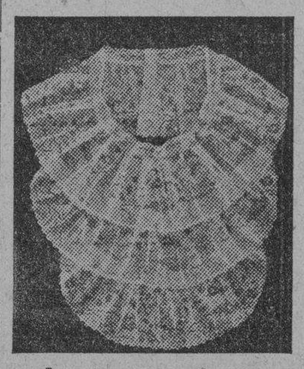

La más extensa colección en estilos de alta novedad.

BAZAR INGLES

GALIANO y SAN MIGUEL

EN LOS 5 ULTIMOS AÑOS ITALIA HA INVERTIDO $83.000,000 EN SU LUCHA CONTRA LA PESTE BLANCA

La mortandad, gracias a la campaña desarrollada, ha disminuído en el 50 por 100. Merced a este resultado se salvan cada año 20,000 personas que debían morir

El Cónsul de Cuba en Ginebra, señor Luis Valdés Roig, ha remitido a la Secretaría de Estado un informe relativo al Instituto «Forlanini» de Roma, centro antituberculoso de la capital de Italia, y uno de los mejores establecimientos de su clase que existen en el mundo.

Por un decreto de 27 de octubre de 1927, se instituyó en Italia el «seguro obligatorio de los trabajadores contra la tuberculosis», paso previo hacia el «seguro general contra todas las enfermedades».

De este modo, el problema de la lucha contra la tuberculosis se trasladaba del campo de la «asistencia» al campo de la «previsión» y el Gobierno italiano podía, por otra parte, arbitrar los recursos necesarios al sostenimiento de la obra.

Basándose en las estadísticas de la mortalidad, las autoridades competentes calcularon que era necesario disponer de 28.000 camas, a fin de poder actuar eficazmente ya que el número de asegurados y de sus familias se elevaban—como consecuencia del decreto expresado—acerca de 20 millones en todo el territorio.

En los últimos cinco años, Italia ha gastado 1645 millones de liras, (alrededor de 83 millones de dólares) para combatir la tuberculosis, con un resultado muy satisfactorio: la mortalidad ha disminuído en un 50 por ciento. Gracias a esta victoria del bien sobre el mal, la nación recupera anualmente más de 20 mil vidas que antes estaban condenadas a una muerte segura.

Una descripción somera del Instituo «Forlanini» de Roma bastará para poder apreciar la magnitud del esfuerzo realizado.

Se trata de un establecimiento modelo, el mejor de Italia y uno de los mejores del mundo en su género, con 1.500 camas, pertenecientes al Instituto Nazionale Fascistas della Providenza Sociale» (Instituto Nacional Fiscis de la Previsión Social), que no recibe sino enfermos de condiciones modestas, obligatoriamente asegurados y atendidos gratuitamente, y que está dirigido por el eminente Profesor Eugenio Morelli, discípulo del glorioso Maestro Carlos Forlanini, inventor del «Pneumo-Torax» y en memoria del cual se ha erigido. Al mismo tiempo que un inmenso «Hospital clínico» el Instituto «Forlanini» es también un centro de estudios y de formación profesional, para los médicos que deseen especializarse en el tratamiento de la tuberculosis en todas sus formas, de las afecciones pulmonares y de las vías respiratorias.

En la planta baja del edificio central están intaladas la Dirección, la Biblioteca, el Museo Nacional Antituberculoso y la Oficina de Estadística de la Tuberculosis. En el primero y segundo piso, respectivamente, la Clínica Médica y la Clínica Quirúrgica. En el sótano, el Gabinete de Radiografía, la Farmacia y el Gabinete dental.

Todo esto se encuentra instalado en el edificio central que abriga al «Instituto de Investigación», regulador de toda la actividad científica del establecimiento.

El conjunto de edificios que forman el Instituto «Forlanini» se halla dividido en dos cuerpos, ocupando la derecha los hombres y a la izquierda las mujeres. En el centro, uniendo estos dos cuerpos, encuentra un laboratorio de investigaciones phisyopatológicas, contiguo a la clínica médica y a la clínica quirúrgica.

Finalmente, el edificio central tiene dos anexos laterales independientes, en donde hay cuatro salas de 30 camas cada una, destinadas a la enseñanza de las especialidades siguientes: Ortopedia, pediatría, ginecología y laringología.

JURISTAS DE AMERICA EN UNA REUNION PARA EL CODIGO DE DERECHO

WASHINGTON, Marzo 29. (AP).—La Unión Panamericana anunció hoy que los más notables juristas de la América se reunirán el 5 del próximo Abril en esta capital para continuar los trabajos de codificación del derecho internacional al mismo tiempo que para estudiar distintos problemas planteados en la última conferencia de Buenos Aires.

Los juistas clasificarán los asuntos legales susceptibles de codificación y prepararán cuestionarios que someterán a los gobiernos de las veintiún repúblicas americanas.

También examinarán las resoluciones y proyectos para la coordinación de los instrumentos de paz americanos, definiendo el concepto de agresor y adoptando los medios para impedir la guerra.

Entre los juristas que se reunirán en esta capital se encuentran Eduardo Suárez de México, Mello Franco del Brasil, Edwin M. Borchard, profesor de Derecho de la Universidad de Yale, de los Estados Unidos, Alberto Cruchaga de Chile, Luis Anderson de Costa Rica, Saavedra Lamas de la Argentina y Víctor Maurtua del Perú.

CRONICA HABANERA

IRIS DEL RIO

DEL MUNDO JUVENIL—Iris del Río y Martínez Moles, linda hija del doctor Pastor del Río y de su distinguida esposa Stela Martínez Moles, celebró su onomástico el domingo.

Para festejar tan grata fecha tuvo un almuerzo en Río Cristal, donde reunió el grupo de sus compañeras del Sagrado Corazón.

Grupo de encantadoras jovencitas que formaban Titi Maciá, Sylvia Bru, María Luisa Sánchez, Margarita Cabrera, Rosa Vildosola, Conchita Puyans, Gracielita Carrera, Carmen Blanco Ortiz, Margarita Antiga Nieves Vildosola, María Elena Candía y la graciosa hermana de la anfitriona Gracielita del Río.

LA FIESTA DE LA LIGA CONTR A EL CANCER.—(Continuación)

En otra mesa, la distinguida dama Amparo Suero viuda de del Valle, con Amparito Suero y Joaquín Gumá, María Teresa del Valle y Mario Rivera, Pura del Valle y Julio Pérez Arrojo y Josefina Suero.

Tres matrimonios: Enrique Menéndez y María García Beltrán, Benjamín García y Teresa Barillas, y Leandro Galbán y Victoria Guerra.

El doctor Agustín Romero y María Ramírez de Romero, con el doctor Vidal Morales y Silvia Durañona de Morales.

En otro party el doctor Luis F. Ajamil y Georgina Medell de Ajamil, René Masvidal y Cusa C. de Masvidal, Enrique Azpeitía y Orlanda V. de Azpeitía.

Guido Campilli y Meché Roig, José Luis Stefany y Lilliam Carrera, Oscar Gutiérrez y Chacha Cuéllar, Servando Fernández Reboull y Zaida Carrera, la señorita Olga Carrera y el doctor Carlos Olivares.

En una «table» la interesante señorita Manolita Bravo con el joven Eddy Chibás.

El señor Manolo Rodríguez Llano y su bella esposa Frances Sarmiento reunían en su party a Manolo Solís Mendieta y su encantadora esposa Mira Mozzetti, y dos simpáticos matrimonios: Fatty García y Digna Ar-Mengol y Lorenzo Rodríguez Llano y Cuca Portero.

José Fernández Gutiérrez y señora Nena Caveda, con los jóvenes esposos Guillermo López Granja y Conchita Fernández Caveda.

El joven y conocido matrimonio Antonio Montoto y María Luisa Bilbao, chaperoneaban a las siguientes parejitas:

Alicia Morales y Aristides Hernández,
Ofelia de la Cruz y Ramón Antonio Crusellas.
Dorothy Lancíng y Manolo de la Cruz,
Rosita Rayneri y Monino de Armas,
Enita Rayneri y Ernesto Fernández,
Gloria Barrios y Antonio Santeiro,
Toky Montero y Luis Santeiro.

Se completaba este party con Ohilda Touzet y este cronista.

El señor Adolfo Kates y su gentil esposa Anna Binder de Kates, en otra mesa, con Adelie Lange.

Dr. Aurelio Collazo y señora, y doctor Francisco F. Andreu y señora.

Adela Castaño de Nazábal se sentaba en otra mesa con Nicolás del Castaño y señora Matilde Montalvo del Castaño, Carlos López Oña y Pura Nazábal de López Oña, Roberto Suero y Moraima Nazábal de Suero, y la señorita Victoria Mantalvía.

Emilio Martínez, Jr., y Martha Pujol de Martínez, Luis Hevia y Adriana Martínez de Hevia, Sergio Martínez y Dulcelina Mañas, Juan Rodríguez y señora, y C. Santamaría y señora.

Una parejita, Elvira Herrero y Marcel Weiss.

En otra mesa, con varios invitados, Mr. y Mrs. Walter S. Fox.

Pancho Machado y su bella esposa Adelaida Pérez Fernández, con Silvestre Anglada y Marisabel Navarrete de Anglada.

Nuestro querido amigo Luis Trías, gerente del aristocrático jardín de su nombre y su elegante esposa Lolita de la Concepción tenían en su mesa a Gonzalo Milián y Noní Muntal de Milián, José Pineda Pargas y Lala Muntal, y Joaquín Muntal y su bellísima esposa Nena D. Bernabeu.

Antolín de Cárdenas y Carmelina de Cárdenas, y Antolina de Cárdenas y Emilio Roelandts.

Enrique Dolz y Dulce María Castellanos de Dolz, y la señorita Carmela Dolz y el señor Esteban Buñols.

En otra mesa, los conocidos esposos Juan de la Cámara y Lily Goicoechea, y Andrés Weber y Conchita de Cárdenas.

Pepón Alberni y señora Lourdes de Alberni con sus hijos Willy Alberni y señora Carmelina Boudet.

En una petite table, Nieves Sarría y Diego Vieitía, y Martha Izquierdo y el joven Marqués de Avilés.

El doctor José Antonio Fernández Blanco y señora Amelia Mariz Cadaval.

Dulce María Fernández de Beltrán con la señorita Conchita Fernández y el joven Luis Pérez Cañal.

En otra mesa dos parejitas: María Luisa Milagros y Pillo Morales, y Lily Marín y Carlos Martín.

Oscar Rodríguez Franca y señora Inés Romagosa.

Dr. Harry Romney y señora Yiyina de Cárdenas, Oscar Pons y señora Nancy Boullosa, y Alberto Amézaga y señora Bebita Bolívar.

En un party el doctor Felipe García Cañizares y su joven esposa Lolita Fernández del Valle, el doctor José Ravena y señora Alicia Morales y el doctor Juan Antonio Hernández Corujo y su bellísima prometida Graciela González del Valle.

Dos parejitas: Beba Andino y Eugenio Albarrán, y Joan Whitehouse y Javier Peralta.

Una mesita con el doctor Gustavo Gutiérrez y su interesante señora María Vianello, destacándose por su belleza la encantadora Bertha Gutiérrez.

En una mesita, el doctor José Ignacio de la Torre y señora.

Otro simpático party con Carmita López y Héctor Lara y Beba Smith y Fernando Busto.

El doctor Nicolás Puente Duany y su gentil esposa Ofelia Santos de Puente Duany, se sentaron con el doctor Pedro Machado y Blanca Markowits de Machado, y el doctor y mistres Henry Stanley médico de New York.

Malula Rivero de Scull, la bellísica dama, se encontraba en un party con Ignacio Rivero, director del Rotograbado del DIARIO DE LA MARINA; Alfonso Hernández Catá y señora Angelita Faiñas, la encantadora señorita Mariíta Scull y el joven Rogelio Hernández.

Dos señoras en otra mesa: Lolita de la Vega y Virginia Salcinis viuda de Viadero, con la señorita Monadita Berndes y el joven Armando Acosta.

En otra mesa, el doctor Alberto Alvarez y señora Livia F. de Alvarez, y el doctor Mario Padrón y la señorita Martha Santamaría.

El señor Pepe Gasch y Maruja Bascuas de Gasch, el doctor Manuel Galigarcía y Fina Erviti de Galigarcía, doctor Angel Vieta y María Rebozo de Vieta, señor Eloy Murias y señora Teresa Lena de Murias, y la señorita Josefina Bascuas.

El señor Alfredo A. Maruri y su gentil esposa Carmen Herminia Carranza, tenían un party con el doctor Eugenio Forns, la señora Martha Diez Muro, el doctor Bernardo Diez Burgos y señora Billie Boulosa de Diez.

Mr. y Mrs. A. Fleming Fell, de Pittsburgh, Pennsylvania.

Pedro Sabí y señora de Sabí.

Harry Mayorkas y señora Juanita Fabián.

Alex Roberts y señora Mary Gutiérrez.

Adolfo Arenas y señora, Horacio Sánchez y señora Hortensia Martell de Berndes.

Mr. y Mrs. Carlos Govea tenían en su mesa a la señora Zoila Pérez Fernández y estas parejitas: Armantina Rodríguez Cáceres y Mr. McIntire, Margarita Rayneri y Paul Gale, Addy Machado y Charles Govea, junior, Angélica Sánchez Zayas y Tom Colly, y Carina de Posada y Pepe Smith.

CONFERENCIAS DEL PADRE LABURU. — Esta noche en la Iglesia del Sagrado Corazón de Jesús, dará comienzo una serie de cuatro comerciantes para hombres solamente que ofrece el Rvdo. Padre José Antonio de Laburu, el ilustre sacerdote.

Dichas conferencias tendrán efecto hoy martes, la primera, titulada «Fraude o engaño en el hecho de la Resurrección; mañana miércoles la segunda sobre «El Problema del sepulcro vacío»; el jueves la tercera con el tema «Los datos históricos del hecho de la Resurrección de Jesucristo» y el viernes la última titulada «Un documento—no evangélico—irrecusablemente auténtico sobre el hecho de la Resurrección.

Estas conferencias podrán ser oídas, en la Iglesia de Reina y en el Atio y salones de La Anunciata al fondo de la Iglesia.

EL ALCALDE DE LA HABAIA. — En la mañana de ayer ha llegado de Varadero, donde pasó los días de Semana Santa, el popular y bien querido Alcalde de la Habana doctor Antonio Beruff Mendieta.

Con él vino su esposa, la dama todo distinción y elegancia Gloria Guerra de Beruff Mendieta.

Reciban nuestro saludo.

LAURA ANGULO DE GODOY. — Ayer fué trasladada para su residencia del Vedado, algo mejorada de la grave dolencia que le aqueja, la joven y bella dama Laura Angulo de Godoy.

La señora de Godoy continuará allí con el plan de cura a que estaba sometida en el Instituto Clínico de la Habana por los famosos doctores Gonzalo Pedroso y Ernesto R. de Aragón.

Por prescripción facultativa le han sido prohibidas toda clase de visitas.

Hacemos votos por su restablecimiento.

EN EL YACHT CLUB.—Al igual que en el mundo entero se celebrarán este año las olimpiadas de Bridge en nuestra capital, el próximo día siete, siguiendo la costumbre establecida.

Tendrán efecto tan interesantes olimpiadas en el Habana Yacht Club, organizada por la señora María Alzugaray de Fariñas y por el señor Lorenzo Daniel.

Darán comienzo a las ocho y media.

Y de las mismas podrán participar todas las personas que lo deseen aunque no sean socios del Yacht Club.

Ya han empezado a hacerse las inscripciones.

JOYERIA "LE TRIANON"

Para realzar la belleza de su Cuarto de Baño

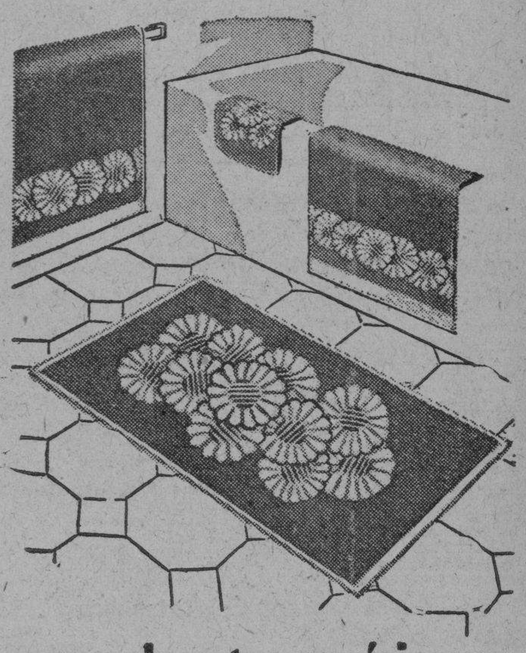

uno de estos novísimos

Juegos "Cannon"

de cuatro piezas

3.15

En poder absorbente... en calidad... en duración... en colores exquisitos y en diseños de novedad... nada supera estos elegantes Juegos que ofrecemos a un precio tan sumamente módico. Pueden obtenerse en fondo azul, rosa, verde y oro. Y se componen de Alfombra, Toalla de Cara, Toalla de Pies y Pañito para Jabón. También en otras calidades, a 4.30 y 5.20.

Igualmente, podemos ofrecerle Juegos "Cannon" de cinco piezas, con Toalla de Baño, a 5.95. Y Juegos aún más finos, europeos, de cinco piezas, a 12.95 y 14.00.

Toallas Sueltas:

He aquí un renglón interesantísimo para las amas de casa, sobre todo ahora, al acercarse el verano. Nuestros surtidos, amplísimos y muy variados, se adaptan a sus necesidades y a su presupuesto, cualesquiera que ellos sean. Detallaremos algunos precios:

Toallas fondo blanco, con cenefa en diferentes tonos, tamaño de cara, a 20, 35 y 39 cs.

En felpa más doble, fondo blanco, con cenefa en rosa, azul, verde y oro 65 cs.

En felpa muy doble, fondo de color, con cenefa en tonos contrastantes, 58 x 110, a 65 cs.

Toallas de medio baño, de felpa excelente, fondos blancos, o en color, 70 x 140, a 95 cs.

Toallas grandes de Baño, en fondos blancos, con cenefa en color, y fondo de color, con cenefa y dibujos en blanco, a 1.45, 1.75, 1.95 hasta 2.75

No deje usted de examinar estos y otros surtidos que presentamos en el Departamento de Ajuares de Casa, en la planta baja, al fondo.

fin de siglo

san rafael y águila, tlfonos: m-5991-92-93

M.E.C.D. 2016

DIARIO DE LA MARINA

(S. A.)
FUNDADO EN 1832.
(Dirigido hasta 1919 por D. Nicolás Rivero y Muñiz)
DIRECTOR: Dr. JOSE I. RIVERO
ADMINISTRADOR: D. CELSO GONZALEZ
Domicilio Social: PASEO DE MARTI, número 102
Joshua B. Powers, Ins. 220St. 42nd. St. New York City

Editado por la Cía. DIARIO DE LA MARINA. (S. A.), cuyo programa consiste «en la defensa de los intereses generales y permanentes de la Nación cubana, de los especiales de la Colonia Española establecida en la misma y de la unión y armonía entre los diversos elementos que conviven en el país». Art. 1o. de los Estatutos.

TELEFONOS DEL DIARIO

Dirección	M-2856
Administración	M-7911
Suscripciones	M-7911
Quejas	M-7911
Clasificados	M-7915
Jefe Redacción	M-1287
Redacción	M-7913
Sports	M-7912
Ag. Guanabacoa	XO-1584

PRECIOS DE SUSCRIPCION

	Territorio Nacional	Extranjero	Países Fuera del Convenio Postal
Año	$ 13.50	$ 17.00	$ 20.00
Semestre	7.00	9.00	11.00
Trimestre	3.75	5.00	6.00
Mes	1.30	——	——
Dominical Semestre	——	5.00	7.00

EDITORIALES

Una cuestión de ornato público

ENTRE las obras públicas que últimamente han contribuído al embellecimiento de nuestra ciudad, una de las más importantes ha sido la construcción de la Avenida del Puerto en terrenos ganados al mar. Gracias a ella, la agradable impresión que recibe el viajero al enfilar la boca de nuestro puerto se mantiene durante todo el tiempo que tarda en cruzar la bahía, hasta el lugar de desembarco. Antes toda esa parte del puerto presentaba un aspecto lamentable. Con la belleza antigua, tradicional, imponente, del Morro y La Cabaña, contrastaba el abandono ostensible de la parte urbana del litoral. El viajero, gratamente sorprendido por la primera visión panorámica de La Habana, iba perdiendo su entusiasmo a medida que se acercaba a la urbe. Ahora ocurre todo lo contrario: la amplitud y belleza de la flamante Avenida, hace que su interés por la ciudad vaya «in crescendo».

Pero el proyecto de la Avenida del Puerto no está realizado aún en su totalidad. Falta construir el gran Palacio de Justicia, que se levantará sobre las ruinas de la antigua cárcel y que dará indudable prestigio a esa parte de la ciudad. Falta rehacer las fachadas de muchos de los edificios públicos que en esa zona existen y que hoy, por su fealdad y abandono, desentonan en ese airoso sector citadino. Y falta, sobre todo, hacer desaparecer la mole fea e inútil de los elevados, que resta perspectivas a la Avenida y conspira contra el porte de modernidad que ha logrado imprimírsele.

El derribo de los elevados es un asunto que viene tramitándose desde hace mucho tiempo por la Secretaría de Obras Públicas. Existe ya un proyecto aprobado, del cual tiene conocimiento la compañía concesionaria de los tranvías. Nosotros entendemos que esta corporación no debe poner obstáculos a ese proyecto; antes al contrario, debe ofrecer todas las facilidades que sean necesarias, demostrando así su interés por el embellecimiento de la ciudad. Ese paso superior no representa en la actualidad ninguna ventaja para el tránsito. Se trata, por otra parte, de una construcción vieja, antiestética, sin prestigio tradicional alguno. En todas las grandes ciudades el tranvía elevado está en franca decadencia, con sus días contados para desaparecer. El ferrocarril subterráneo ha resuelto de manera definitiva el problema de la congestión en el tránsito, sin la fealdad, la suciedad y el estruendo que producen los trenes elevados. En Nueva York mismo, donde este tipo de transporte resulta todavía necesario para facilitar el tránsito en ciertas zonas laterales de la ciudad, existe un proyecto, ya muy avanzado, para hacer desaparecer el sistema. No hay ninguna razón, pues, para que subsista en La Habana ese minúsculo ensayo de tranvía elevado que afea y oscurece la parte más animada de nuestro puerto.

El ideal sería llevar a cabo en el menor tiempo posible, el proyecto primitivo de ampliar la Avenida del Puerto hasta el Muelle de Luz, enlazándola con la antigua Alameda de Paula, previos el arreglo y embellecimiento indispensables de ésta. La Alameda de Paula es uno de los paseos más típicos y tradicionales de nuestra ciudad. Hoy se halla en franco abandono; pero no sería muy costoso remozarlo y adecentarlo como se merece. Si se lograse la unión de ambas avenidas, la del Puerto y la de Paula, los habaneros podrían disfrutar de un hermoso paseo a lo largo del puerto.

Para ello es urgente el derribo de los elevados, deplorable amasijo de hierro viejo y maderas carcomidas, que obstaculiza hoy todo proyecto de embellecimiento porteño. En cuanto a la ruta que habrían de seguir los tranvías una vez hecho el derribo, entendemos que no debe ser la misma que rige en la actualidad, pues ello estorbaría al proyecto de ampliación de la Avenida del Puerto que estamos contemplando. Por otra parte, el tranvía a ras del suelo en ese lugar, sería una causa permanente de congestión del tránsito.

El departamento de Obras Públicas y la compañía tranviaria tienen ingenieros de calidad que podrían estudiar este asunto, de manera que se causase el menor perjuicio posible a los intereses de esa empresa, pero teniendo también muy en cuenta los intereses fundamentales de la ciudad. Lo que importa es que se actúe sin más dilaciones en este asunto, para dejar resuelta de una vez esta batallona cuestión de ornato público.

La labor de los Rotarios

DESPUES que las asociaciones revolucionarias se disolvieron, terminada la Guerra de Independencia, no ha existido en Cuba ninguna organización, no ya oficial, ni tampoco de carácter privado, que haya realizado una labor más altruísta, una labor más generosa, una labor más desinteresada, que nunca ha pensado en sí, que la que han rendido, por lo menos que yo sepa, los rotarios cubanos».

Así lo afirmó el Presidente de la República, doctor Laredo Bru en el discurso que pronunció en la sesión de apertura de la Primera Conferencia Regional del Caribe y del Golfo de Méjico.

No tienen nada de exagerado estos elogios. Ya es digno de toda alabanza, por sí mismo, ese meritísimo empeño con que los rotarios han fomentado y alentado toda noble, benéfica y patriótica obra, han dado luz sobre todo problema complejo, han contribuído a orillar y ahuyentar todo conflicto público y han puesto su participación eficaz en toda empresa de progreso nacional. ¿Se ha suscitado acaso en Cuba alguna grave cuestión política, social, económica o moral en que los rotarios no hayan prestado, no sólo sus sesudos consejos y sus acertadas deliberaciones, sino también su aportación positiva y efectiva? Pero lo que hace más acreedor al encomio ese persistente celo de los rotarios por todo cuanto signifique paz, amor, orden y bienestar, es el absoluto desinterés con que han procedido en todas sus actividades y en todas sus manifestaciones. En las Asambleas, en los Congresos y en las Conferencias nacionales o internacionales que celebran organismos oficiales, o en los mitines que se celebran con vistas a las elecciones, habla, se agita mucho la política sectaria y partidista. Lo que en ellos se discute, aun en lo agrícola, aun en lo comercial y lo industrial, los programas y conclusiones que se trazan y se fijan, van estrechamente ligados con los intereses de cada partido. Los iniciadores de dichas asambleas y los oradores o conferencistas que en ellas intervienen, esperan en general de su labor algo que los encarame políticamente; algo que en el futuro recompense sus méritos y sus servicios a la agrupación; algo que los lleve al cargo apetecido.

Nada de eso ocurre en la obra asidua e ininterrumpida de los rotarios. Nada se entromete en ella la política para su lucro y conveniencia. Ninguna utilidad codiciosa, ningún provecho egoísta mueve sus ansias y sus esfuerzos por el bien público. La única recompensa que por su labor reciben es la del gozo y la satisfacción que da el haber obrado de acuerdo con los dictados del patriotismo, de la civilización y de la humanidad y el haber cumplido con el deber que exige su lema verdaderamente generoso, «Dar de sí antes que pensar en sí». Y, a la verdad, que esta satisfacción es una recompensa harto grande para todos aquellos que sepan apreciar y medir bien todo cuanto signifique espiritualidad, todo cuanto se nutra de idealismo puro y elevado.

Esta espiritualidad es la que impulsa a los rotarios a incitar, no sólo con sus palabras, sino también con su ejemplo, a acudir en auxilio y socorro de los necesitados y desvalidos; a reforzar todo empeño en favor de entidades benéficas y de los niños pobres. Recordamos nosotros, entre otras empresas de los rotarios de Cuba, la institución de la Semana del Niño, que con justos y unánimes aplausos fué acogida por la opinión pública y a cuya feliz celebración dieron tan decidido apoyo todos los elementos de esta sociedad. No se borrarán jamás de la memoria de la niñez cubana todos aquellos actos, ya educativos, ya caritativos, ya de grato esparcimiento y solaz que durante siete días los sustrajeron de sus estrecheces y de sus miserias.

Por eso y por la fecunda y transcendente labor que en fraterna unión con los cubanos realizan los rotarios del Caribe y los de todos sus organismos, nos parecieron tan justos los elogios que les dedicó el Presidente del Ejecutivo, doctor Laredo Bru.

Estampas Españolas del Siglo XIX

IV

LA ELECCION DE D. AMADEO PARA REY

Y llegó la sesión de las Cortes Constituyentes del 16 de noviembre de 1870. En ella se iban a decidir, en parte, los destinos de España. Día de gran revuelo. En las calles alarde de fuerzas militares. En el palacio de las Cortes, animación extraordinaria y expectación enorme, a pesar de que nadie ignoraba que el triunfo era del duque de Aosta, por lo tanto del general Prim. Grupos en los pasillos, murmullos en la sala de conferencias, nerviosismo en el salón de sesiones. Ambiente preñado de amenazas, de ilusiones, de desengaños.

El presidente de las Cortes, que lo era Ruiz Zorrilla, declaró abierta la sesión. El Gobierno, con el general Prim a la cabeza, ocupaba el banco azul. Los diputados se rebullían nerviosos en los escaños. Como saetas cruzaban algunos pajes de un lado a otro. Toda discusión estaba prohibida, por disponerlo así el artículo de la Constitución que trata de la elección del rey. Los esfuerzos realizados por algunos elementos para presentar proposiciones, formular preguntas y entorpecer la sesión, fracasaban ante la enérgica actitud de la presidencia. Fué un diputado, el señor Cabello, quien dijo:

—Pido la palabra para ver si puedo evitar un conflicto en la mayoría. Desearía saber si el nuevo rey ha de jurar en italiano o en español; y en vista de esta dificultad suplicaría a las Cortes que difirieran por algún tiempo la elección del rey hasta que el candidato aprendiera el español.

Y Ruiz Zorrilla le contestó:

—El rey jurará aquí, quiéranlo o no el señor Cabello y sus amigos.

A poco se procedía a la votación de rey, que dió el siguiente resultado: Duque de Aosta, 191 votos; república federal, 60; república española, 2; república, 1; duque de la Victoria, 8; duque de Montpensier, 27; don Alfonso de Borbón, 2; duquesa de Montpensier, 1; papeletas en blanco, 19; diputados ausentes, 29; diputados enfermos, 4.

Entonces mismo quedó proclamado don Amadeo de Saboya rey de España. Y allí mismo quedó nombrada la Comisión que había de ir a Florencia para presentar el acta de la elección de rey al duque de Aosta.

El general Prim había triunfado una vez más. Pero en cambio, en la sombra se estaba cargando el trabuco que puso fin a su vida.

Eduardo A. QUIÑONES.

Al Margen de la Historia

MINORIAS DE REYES

El gobierno personal de los monarcas de los antiguos tiempos, la necesidad de que fueran hábiles caudillos y esforzados guerreros que, puestos siempre al frente de sus tropas, sofocaran las revueltas interiores de su reino y defendieran sus fronteras contra la ambición de los vecinos o las ensancharan a costa de las de éstos, hacía imposible, o al menos muy difícil, el que los menores de edad pasaran a ocupar el trono de sus ancestros.

Se dieron, sin embargo, entre otros casos en España, el del Rey Amalarico, que a los cuatro años de edad ciñó la corona de su padre, y el del Califa de Córdoba Hixem II, que vivió continuamente alejado del mundo y de los negocios públicos mientras que su madre Sobiha (Aurora) y Almanzor compartían la gobernación del Estado.

Otros casos más importantes se presentaron en Castilla y en León, durante la época de la reconquista española.

El primer Rey menor que ocupó el trono de León fué Ramiro III, que sucedió a su padre, Sancho I, a los cinco años de edad, bajo la tutela de su madre y de su hermana, la infanta doña Elvira, que era monja profesa en un convento, y cuyos talentos y energía la llevaron a ocupar un puesto tan importante.

También fué menor Alfonso V de León, que sucedió a su padre, Bermudo II a los cinco años de edad, bajo la tutela del Conde de Galicia Menendo González; pero nada importante sucedió durante esta minoría.

Más notable, por los disturbios a que dió lugar, fué la de Enrique I de Castilla, que reinó bajo la regencia de su hermana doña Berenguela. La rivalidad y ambición de algunos varones, especialmente los Laras, que veían con malos ojos que las riendas del gobierno estuvieran en manos de una mujer, dieron lugar a tales revueltas y disturbios, que doña Berenguela, temerosa de mayores males, consistió en ceder la regencia al Conde don Alvaro Núñez de Lara; pero las ambiciones de éste, sus atropellos a muchos magnates y el haberse apoderado de los diezmos y bienes de la Iglesia, originaron tal descontento entre los nobles, que suplicaron a doña Berenguela se volviese a encargar otra vez de la regencia, dando lugar a la formación de dos bandos poderosos, que ya se habían ido a las manos cuando la muerte del Rey, acaecida en un alcázar de Palencia por una teja que cayó sobre su cabeza cuando se hallaba jugando en uno de los patios con otros niños de su edad, puso término a todas rivalidades y disturbios.

Más adelante, y durante dos minorías seguidas, revela la energía y el talento de una mujer que domina rebeliones y sostiene los derechos de su hijo y de su nieto. Doña María de Molina se encargó de la regencia del reino durante la menor edad de su hijo Fernando VI, que sucedió a su padre Sancho IV, a los diez años de edad, y a pesar de la guerra civil que don Juan Núñez de Lara y el infante don Enrique promovieron, a pesar de haber separado de ella a su hijo, y de haberle llevado de ciudad en ciudad, conservó su prudencia y energía, evitando con ellas que el disgusto producido en el pueblo por los desmanes de los gobernantes, que hicieron impopular a su hijo, se tradujera en rebelión.

Y nuevamente, durante la menor edad de su nieto Alfonso XI, la misma doña María de Molina se opuso a las exigencias y ambiciones de los infantes, tíos del Rey, sujetando la anarquía que empezaba a manifestarse abiertamente.

Sobre las minorías de reyes se pueden escribir libros enteros. Sobre todo, cuando —como en el caso de doña Isabel II de Borbón— hay otros pretendientes a la corona y surgen las guerras civiles, siempre dolorosas y sangrientas.

José SANCHEZ-ARCILLA.

LIBROS

Libro Tercero de Lectura, por José J. Prado y Ricardo de la Torre Huerta.—356 páginas. — P. Fernández y Cía., Impresores.—Habana.

Con el propósito de servir y auxiliar al niño en el perfeccionamiento de una disciplina fundamental de su educación y de servir y auxiliar al maestro en una de las partes más importantes de su misión pedagógica, los señores José de J. Prado y Ricardo de la Torre Huerta, el primero ex director de Escuelas Públicas, ex Superintendente de Instrucción, ex miembro de la Sociedad Americana de Ingenieros mecánicos, y actual Profesor Titular de la Escuela Superior de Artes y Oficios de la Habana, y ex Superintendente de Escuelas Públicas el segundo, han confeccionado este libro de lectura el cual se encuentra dividido en seis secciones.

De éstas, las cuatro primeras están dedicadas a los alumnos y las integran lecturas propiamente dichas, y otras de repaso, copia, rememoración, composiciones poéticas, ejercicio de aplicación, vocabularios, y frases con su consiguiente explicación.

Las dos últimas secciones son para uso exclusivo del maestro, conteniendo observaciones generales acerca de la lectura y orientaciones, y se dan los principios y el plan de la obra discurriendo sobre su método general y sus procedimientos.

Todas las secciones del libro se encuentran avaloradas por numerosas ilustracciones del texto, bien fotográficas cuando se refieren a lugares históricos o hechos, bien con dibujos, simbolizaciones y cuantos medios puedan contribuir a la más fácil interpretación de la lectura.

Nos parece de más encarecer el valor extraordinario de este libro, que tiene como máxima aspiración contribuir al mantenimiento de la pureza y buen uso de nuestro idioma.

LAS ULTIMAS DECLARACIONES — *Por Roseñada*

—¿Qué pasa, hay tirria conmigo?

Epistolario de OTEYZA

Sr. Luis Felipe Huaraca.

Guayaquil.

Gran Señor, Mi Señor, Señor:

Encabezo esta carta con la fórmula que, según Santos Chocano, era de protocolo para dirigirse al Inca, dejando la responsabilidad de su adecuado empleo al poeta citado. A mí me parece un tanto arbitraria; pero la adopto, pues consignándola ahí, reconozco a usted desde el comienzo, descendiente legítimo de Atahualpa, con todos los derechos que por herencia le corresponden. Hacer constar esto, es mi primordial propósito al escribirle.

Confesaré a usted que yo no creía que existiese un sucesor de Atahualpa. Mis compatriotas, tras de haber suprimido a éste, extendieron tan concienzudamente la supresión a toda la familia, con las consecutivas ejecuciones de Manco Capac, Túpac Amaru, Condorconqui, Nino, Catari y Túpac Inca... Pero, por lo visto—lo visto por el Juez Civil de la ciudad de Oyacacho (Ecuador), que ha reconocido a usted tales «derechos de sucesión y descendencia»—, estaba equivocado. Y ¡me alegro de ello infinitamente!

Infinita es mi alegría, sí. Para que no lo dude, voy a exponerle los motivos. Sepa usted que, desde niño casi, estuve sirviendo a la causa republicana, democrática y liberal en mi país, encontrándome, al cabo, con que había perdido el tiempo—¡tanto tiempo!—lastimosamente. Y como resulta que aún me queda algún tiempo de vida... ¿En qué perderlo igual?, venía preguntándome, sin conseguir responderme, porque no creía encontrar otra causa ni parecida a qué servir. ¡Cuando me entero de que existe usted!

Usted, que, cansado de ser profesor de idiomas y comerciante al por menor, decide alzarse con la soberanía de todo este Continente, fundándose, no sólo en que desciende de Atahualpa—lo que le daría derecho a la incaica corona, nada más—, sino también en que el mago Huillac Huma le ha profetizado que reinará en las tres Américas—del Sur, del Centro y del Norte—, formando un solo imperio de su totalidad al decir tan claramente como sigue: «Huaraca talhuan tisuyapac Inca Capuc apu ashuaun chuacau patzac huata».

Y sobre estos cimientos, ¡cómo proyecta edificar usted!... Leyendo sus declaraciones al colega ecuatoriano que ha ido a hacerle una interviú, me he quedado deslumbrado con lo luminoso de las ideas que tiene. ¡Bien se nota que es usted hijo del Sol! Desde la primera que expuso, manifestando comprender que le visitase un representante de la Prensa, «pues la restauración y ampliación del Imperio de los Incas preocupa actualmente al Mundo entero», hasta la que lanzó en clase de ramillete final, revelando que establecerá su Corte y su Gobierno en Nueva York, todas son coruscantes a cual más.

Entre ellas, me han impresionado mayormente, la de apoyar sus pretensiones en la autoridad de las nobles tribus de chuncos, huancas, mecas y ucayalis; la de no intentar imponerse por la fuerza material, sino mediante una propaganda persuasiva, y la de hacer que izquierdas y derechas cesen en sus pugnas, llegando a concordar dentro del sistema político y social incaico. Siendo así, ¡cuente usted conmigo!

Sí, señor—y Mi Señor y Gran Señor—Huaraca; sí. Estoy decidido a laborar desde ahora para establecer un imperio totalitario en América, con la misma perseverancia que laboré antes para establecer una república democrática y liberal en España. Así, cuando me muera, habré perdido lastimosamente todo el tiempo que mi vida duró.

En espera de que acepte usted mi cooperación a su causa, quedo suyo súbdito fiel.

Luis de Oteyza

La Habana, 30 de Marzo de 1937.

CORRESPONDENCIA DE EUROPA

«La Marsellesa» en el cine. Los zíngaros celebran su 517 aniversario en Hungría. Los gastos domésticos de la Reina Ana de Inglaterra. La temporada de Opera en Londres

PARIS, marzo de 1937.—La película «La Marsellesa», que describirá los primeros tiempos de la revolución francesa, será costeada conjuntamente por el gobierno, que la patrocina, y por el público. Se emitirán 1.500.000 acciones a un precio equivalente a dos centésimos de dólar cada una, que se rescatarán concediendo al portador una rebaja de igual valor en el precio de los billetes. Mientras tanto el Estado ha concedido ya una pequeña cantidad (50.000 francos) para dar comienzo al rodaje.

Se encargarán del rodaje los ministerios de Instrucción Pública y de Bellas Artes, y tanto las uniones gremiales como el ejército colaborarán en la obra, tomando parte en las escenas que representan grandes multitudes.

Dirigirá la película Jean Renoir, hijo del famoso pintor, que ya ha dirigido varias cintas con éxito. Se le ha autorizado a fotografiar algunas escenas en el palacio de Versalles y en el museo del Louvre. El argumento estará a cargo de conocidos escritores, y se encargarán de la partitura musical compositores del renombre de Honegger, Georges Auric, Darius Milhaud, Desormiéres, etcétera.

Es probable que Mauricio Chevalier tenga a su cargo la interpretación de uno de los papeles principales.

BUDAPEST: Aniversario de los zíngaros.

En el curso de la próxima primavera festejará la Asociación Zíngara el 517 aniversario del establecimiento de los zíngaros en Hungría y en abril se pasará revista a la música de esos cinco siglos. El día de San Esteban, santo patrón de Hungría (20 de agosto) habrá un concurso monstruo de «zardas», danza nacional. Estas festividades se habían venido aplazando desde 1919, debido a la intranquilidad reinante en el país.

Fué el rey Segismundo quien, en 1419, dió permiso a los zíngaros para establecerse en el país, como recompensa por tocar música que a él le resultaba agradable. La presencia de los zíngaros en Europa motivó tanto resentimiento como la de los turcos.

Los zíngaros trajeron a Hungría tres nuevos instrumentos musicales: la gaita turca, el violín y los cimbalos. Como músicos, estas gentes lograron destacarse. Siguieron a las tropas del príncipe Rakoczi durante su insurrección, animándolas con el tañido del «tarogato», a principios del siglo XVIII, y más tarde incitaron a los húngaros al combate, en 1648, al son de sus «toborzos». Ya a mediados del siglo pasado las orquestas de zíngaros estaban de gran moda en las capitales de Europa.

LONDRES: Los gastos de la Reina Ana.

Entre los documentos históricos que guarda el correo ha llamado últimamente la atención un libro de cuentas de la reina Ana, correspondiente al año 1702, que contiene algunas curiosas informaciones sobre la vida de la real corte en esos tiempos.

El secretario Godolphin dice, con su escritura de trazos finos y claros, en la primera página, que el libro contiene una relación de los gastos de manutención de la corte, y de los jornales y sueldos pagados en Palacio y en los establos.

Hay allí cuentas detalladas de lo gastado en pan y en vino, en cerveza y en carne, en caza y en aves. Una de las cuentas refiere lo gastado en una fiesta a la que asistieron cincuenta y dos personas invitadas a cenar y quince a un refrigerio de medianoche. Consumieron los huéspedes trescientos cuarenta litros de cerveza, además de cuatro botellas de extracto de malta, treinta y dos de vino clarete, dos de vino blanco dos de vino Rhin y diez de Jerez. El costo de esta fiesta ascendió al equivalente de 130.000 dólares, o sea, 1,940 dólares por cabeza...

Entre las cuentas militares figuran gastos de cuatro compañías de infantería destacadas en Nueva York además de las tropas danesas, prusianas, de Hesse y de Hanover que peleaban en Flandes y a quienes se pagaba en florines holandeses.

LONDRES:

La temporada de ópera del «Covent Garden» dará comienzo el 18 de abril y terminará el 30 de junio. Se darán veinte óperas, incluyendo el ciclo del «Anillo de Nibelungen» con casi los mismos artistas que participaron en el festival de Bayreuth (Alemania).

Los directores serán: Kurt Fuertwaengler, Sir Thomas Beecham, Fritz Reiner, Francesco Salfi, Philippe Gaubert, Albert Wolff y Eugene Goossens.

El repertorio incluirá a «Otello», «Tristán Falstaff», «Aida», de Verdi; «Tristán», «Carmen», de Bizet; «Pelleas et Melisande», de Debussy; «Orphée» y «Alceste», de Gluck; «Le Coq d'Or», de Rimsky-Korsakoff; «El Príncipe Igor», de Borodín» y una nueva ópera: «Don Juan», de Goossens. Es posible que Chaliapin cante en el Covent Garden esta temporada.

Vivienne MONDET.

A TRAVES DE LA VIDA

JUGADORES

—Señor —preguntaba ayer un hombre cándido y sencillo— ¿por qué al cubano le gustará tanto el juego?

—¿Cuál?

—¡Todos!

Jugar (del latín **iocari**) neutro: «Hacer algo por espíritu de alegría y con el solo fin de entretenerse o divertirse.»

«El diccionario es una cosa inocente y confiada! Creer que la gente va a los juegos con el solo fin de entretenerse o divertirse es el colmo de la buena fe.

Hace muchos años que en el famoso punto de temporada Saratoga, en los Estados Unidos, una disposición gubernamental ordenó la supresión de las apuestas en las carreras de caballos. Pues bien, aquella vez Saratoga se quedó desierto. Los temporadistas huyeron y al año siguiente se cerraron el «Congress», el «Unites States» y otros grandes hoteles.

Me reía yo de la excelencias de las aguas del lugar, y del amor hacia el mejoramiento de la raza hípica. Ya puede un caballo descender de Abderramán y ser más ligero que un Ford que, como no corra por dinero, nadie se tomará la molestia de ir a contemplarlo.

Al individuo de nuestra especie lo que más le gusta del juego es... el dinero que trata de ganar.

En cambio, los demás animales no son así. Los perros juegan por divertirse, y nunca confían «a la suerte» el gusto de un bocado. Los gatos se arañan... por placer, y los burros juegan y... pagan los arrieros.

Sólo el tipo humano juega por interés.

Y la pasión es tal que nada importa que le reduzcan las probabilidades del triunfo y hasta el que le hagan trampas. Precisamente sobre este punto se puede hacer una larga serie de consideraciones. Hay juegos en los que se pretende ganar por la supuesta ventaja de la martingala que se cree haber descubierto. Se va, por lo tanto, de mala fe, cosa muy natural en el hombre.

No quiero señalar las trampas ni el engaño que hacen los profesionales. Esos son ya los accidentes de la carrera.

Cuando no hay más remedio, el individuo se confía al azar o la suerte, que es lo más legal y justo, pero, así y todo, confía en «el tanto de probabilidades», la «influencia del espíritu» y la «cábala de las combinaciones».

Pero en general el jugador es un ser que no razona. Está convencido de que con un solo número de los treinta y seis de la ruleta hay una gran ventaja para «la casa». Ahí está Monte Carlo. Pues bien; en ese Saratoga que he mencionado había un club, muy elegante en apariencia, pero en el fondo, un garito público. A favor de «la casa» quedaba el dinero si la bola caía en cualquiera de las siguientes casillas de aquella equitativa ruleta: **cero, dos ceros, tres ceros y el águila.**

Así y todo había quien jugaba en aquella cueva de bandoleros. Pero igualmente lo hubieran hecho si no les hubiesen dejado más que una sola casilla en contra de las treinta y cinco restantes.

Algún lector dirá: —¡Cómo se conoce que es usted más jugador que la baraja!

No juego a cosa alguna, ni a los dados, ni a la baraja ni a las loterías; por una razón: siempre, en toda mi vida, he ganado mi dinero trabajando. No conozco al «tío de Indias» ni la «botella». No puedo aceptar, por lo tanto, aunque sea amparado en la Constitución de la República, que me lleven suavemente y de golpe lo que obtengo día por día a fuerza de empujones...

Héctor de SAAVEDRA.

LA TRAGEDIA

Poseer energías para emprender lo grande,
¡y tener que agotarlas en ganar lo pequeño!:
He aquí la tragedia cotidiana y anónima
que entristece a los locos forjadores de ensueños.

Tener ansias, hermanos, de intentar lo inaudito,
¡y gastar esas ansias en un mísero empleo!:
He aquí la tragedia ¡pobres diablos! de todos...
Nuestras ansias de gloria malvender por un sueldo!

Comprender, ya vencidos, que la vida monótona
de ganar el salario devoró pensamientos:
He aquí la tragedia del rebelde hecho máquina,
¡la terrible tragedia del que tuvo talento!

Alvaro YUNQUE.

DESDE PARIS

LA NUEVA OPERA DE PARIS

Naturalmente que exagere un poco. La Opera sigue siendo la misma, enclavada en su mismo sitio estratégico. Sólo qu la han hecho como nueva, la han procurado modificaciones interiores esenciales, le han suprimido ligeros detalles, le han mejorado otros, le han creado muchos, desde el decorado hasta el famoso salón rojo, estallido de un rococó verdaderamente insufrible, que si bien causaba éxtasis a los contemporáneos de Napoleón III, a nosotros, en 1937, nos causaba la curiosidad que siempre despiertan las reliquias claro sentimiento arqueológico.

Pero felizmente se declaró, hace algunos meses, un pequeño incendio en el viejo edificio. Ha sido ese incendio el motivo que determinó al Gobierno a la tarea heróica de trasformar un poco el palacio Garnier. ¡Feliz incendio! Si fué voluntario, démosle las gracias a la mano ignorada que encendió la mecha. Si fué casual, prosternémonos delante de la Casualidad, deidad modificadora de Operas viejas!

Una gran soirée inauguró la nueva Opera. Vimos en ella al eterno Tout-París, desde el Presidente Lebrún hasta los diplomáticos de toda la tierra, desde los Rothschilds hasta Tristán Bernard, desde la Banca, la Finanza, el Comercio, hasta el Periodismo.

La primera solemne inauguración de la Opera (noviembre de 1875) fué presidida por MacMahon. Estaban presentes la reina Isabel con su hijo Alfonso XII, el Lord-Maire de Londres, príncipes y princesas de Italia, de Rusia, de Alemania misma. Se cuenta que los más modestos asientos costaban la para entonces fabulosa suma de 20.000 francos. Era, además, la primera gran manifestación del clásico lujo parisiense después del desastre de Sedán.

La segunda inauguración ha sido la de hace noches. Pero en realidad quería aquí contaros un detalle sorprendente y curioso, sobre todo. Un detalle que parece pertenecer a países menos documentados que Francia y a ciudades más compungidas que París. Este detalle se refiere al grupo de «La Danza», de Carpeaux, que decora el edificio y que el mundo entero conoce, delante del cual han desfilado las razas—si se me permite la palabra—porque está colocada en el sitio más célebre de París, y porque desde que fué colocado allí hasta nuestros días, han pasado frente a él millares de millones de hombres y mujeres de todas las latitudes de la tierra.

Este grupo es una pieza bonita. Nada más que bonita, sin ninguna trascendencia, sin ninguna alta significación estética, sin ninguna «garra», sin ninguna expresión definitiva. Jamás ha dado lecciones a nadie. Cuatro danzarinas desnudas parecen haber sido sorprendidas en el momento rítmico. Del grupo se eleva la Danza, que por cierto no aparece en actitud de bailar, provista naturalmente del ingenuo y cándido par de alas, el todo trabajado con inspiración helénica bastante distante y con cuidado académico bastante visible. En el fondo, nada.

Los parisienses, cuando vieron aparecer, después que los andamios cayeron, aquel grupo de figuras desnudas, se enojaron de verdad. Increíble, pero real: los parisienses de la época de Mac-Mahon no acababan de perdonar a Carpeaux su audacia y su insolencia. Todos los días los parisienses formaban grupos agresivos contra aquella «intolerable y escandalosa provocación de un artista indecente contra el buen gusto tradicional de París». Se habló en todos los tonos de «pornografía artística» y de «obscenidad escondida». El furor popular cristalizó un día en un acto público hasta entonces desconocido en las costumbres francesas: un individuo arrojó una botella de tinta contra el grupo de piedra. La policía intervino muchas veces, protegiendo con dificultad la obra de Carpeaux de las iras del populacho, que consideraba que aquella escultura deshonraba a Francia. Se decidió que la escultura fuera arrancada de su sitio, reemplazada por otra menos «provocativa», y que la obra de Carpeaux fuese a decorar el salón de las bailarinas, en el interior del edificio. Pero —¡Oh escándalo!— las bailarinas amenazaron con declararse en huelga perpetua si se les imponía la vecindad deshonrosa de aquella amenaza al pudor, si se les imponía aquella promiscuidad canalla».

Pero en eso estalló la guerra del 70, vino después la Comuna, las gentes olvidaron con el terremoto nacional el escándalo de La Danza, y ésta siguió allí, hasta que MacMahon vino a inaugurar el edificio. Hasta nuestros días...

¿Verdad que el escándalo no parece un escándalo parisiense? La pudibundez de los contemporáneos de Carpeaux no sabría servir, en nuestros días, sino de tema para una canción irónica de los cancioneros de Montmartre.

Eduardo Avilés Ramírez

M.E.C.D. 2016

SE INVESTIGA EL POR QUE DE LA FALTA DE AGUA EN EL CENTRO DE SOCORROS DEL PRIMER DISTRITO

FUE VETADO POR EL ALCALDE EL ACUERDO DE DESTITUCION DEL ADMINISTRADOR DEL ACUEDUCTO

Por haberse iniciado expediente no puede aceptarse ahora la destitución de ese funcionario. El Stadium Deportivo Municipal se estima que podrá inaugurarse el 18 de Abril

Desde ayer se encuentra nuevamente en su puesto el alcalde de la Habana, doctor Beruff Mendieta, que disfrutaba de licencia. Desde muy temprano comenzó a despachar con el secretario particular señor Manuel Gutiérrez Macún, que también regresó de Oriente.

El alcalde se interesa por los repartos gremiales

El alcalde hizo llamar ayer a su despacho al Jefe del Negociado de Industria y Comercio del Municipio, doctor Armando del Calvo, para que le informara sobre el desenvolvimiento de los repartos gremiales que últimamente quedaron constituídos y que constituyen la base principal de las recaudaciones por ese concepto para el ejercicio económico de hoy a 1938.

Pagaron ayer a los empleados de las creches

El Contador dispuso ayer el pago de los haberes de los empleados de las ocho creches municipales, en total $960.00. Otro tanto hizo con la Ampleomanía y con los maestros de la Escuela «Romualdo de la Cuesta», con un montante de $455.00. Por último pagó deudas por enterramientos de cadáveres, importando todo $1.586.50.

Pedirá de cobrar cien mil pesos el municipio

Brevemente departieron los reporters municipales con el doctor Beruff Mendieta, quien se mostró reservado cuando le preguntaron su opinión sobre el veto puesto por el Gobernador provincial a las modificaciones introducidas a las Tarifas de Libre Regulación, principalmente para aquellos industriales y comerciantes que realizan operaciones por más de 300 mil pesos al año. A éstos les imponía una cuota de dos mil pesos. Cree que el Municipio deja de recaudar por ese concepto más de cien mil pesos anuales, de los cuales tendría el Consejo Provincial el 25 por ciento. Manifestó que sabía que la Cámara Municipal iba a ratificar su acuerdo, procediendo contra la resolución del gobernador por las vías legales.

El alcalde vetó el acuerdo de destitución del administrador del acueducto

El alcalde municipal dijo ayer que había vetado el acuerdo de los concejales relativo a la destitución del administrador del acueducto de Albear, teniendo en cuenta que se ha iniciado expediente administrativo contra él y no pueden prejuzgarse los actos de un funcionario público hasta la terminación de la investigación que se haga.

El alcalde no irá a París en 1938

A pesar de los rumores circulantes en los pasillos del Palacio Municipal de que el alcalde pensaba abandonar el territorio nacional para visitar la Exposición de París el año 1938, el doctor Beruff Mendieta declaró ayer a los reporters que no había pensado en tal cosa, y que pensaba seguir al frente de los destinos municipales.

Carece de agua una casa de socorro

El Jefe del Departamento de Sanidad y Beneficencia Municipal, Dr. Luis A. Suárez Fernández, ha dispuesto que se investigue el motivo por el cual carece de agua la casa de socorro del primer distrito, viéndose imposibilitado el gabinete de cirugía dental de prestar sus servicios, teniendo los pacientes que recurrir a otros lugares o esperar días tras días por esa grave deficiencia.

El día 18 de abril se inaugura el campo deportivo

El secretario de la administración municipal espera que el día 18 de abril se inaugure el stadium deportivo municipal «Víctor Muñoz», que por sus iniciativas se está construyendo en el Vedado, y que luego se entregará al jefe de cultura municipal.

Los choferes se entrevistaron con el Secretario de Comercio para protestar de la subida en el precio de la gasolina

Le entregaron una exposición contentiva de su protesta, y en la que piden, además, una investigación. Dicen que se podría adquirir el combustible en otros países con mayores ventajas

En la mañana de ayer concurrió a la Secretaría de Comercio, entrevistándose con el Secretario, una nutrida comisión de chauffeurs de alquiler, en la que figuraban miembros de las siguientes instituciones: «Unión de Chauffeurs de Alquiler de la Plaza de la Habana», «Sindicato de Chauffeurs para las Agencias de Turismo», «Cooperativa de Chauffeurs para el servicio del Turismo», «Asociación San Cristóbal de Chauffeurs de los Muelles», «Sindicato de Chauffeurs particulares», «Sindicato de Choferos y Empleados de los Omnibus Aliados», «Auto Club de Cuba», y «Automóvil Club de Cuba», la que expuso a dicho funcionario los puntos de vista que sustentan esas organizaciones en relación con el problema del precio de la gasolina.

Distintos miembros de la Comisión hicieron uso de la palabra, exponiendo sugerencias, que, a juicio suyo, podrían resolver el problema existente. Al propio tiempo le entregaron una exposición, en la que, entre otras cosas, alegan que la gasolina no ha sido gravada con nuevos impuestos, por lo que no consideran el alza de precio.

Las mencionadas organizaciones insisten en que el Gobierno haga una detenida investigación acerca de todos los particulares relacionados con la proyectada alza en el precio de dicho combustible.

El Secretario de Comercio atendió con especial interés a los comisionados, prometiéndoles estudiar la exposición presentada, y elevarla en seguida a la Comisión nombrada por el Gobierno para resolver este asunto.

Por último, al despedirse los comisionados de los chauffeurs, manifestaron que todas las organizaciones obreras a que pertenecen se proponen celebrar el entrante mes una magna asamblea a la que invitarán al Secretario de Comercio y a cuantos funcionarios del Estado se interesen en la solución de este problema.

La Secretaría de Comercio acaba de conceder una patente a la Western Union Telegraph Company, amparando un invento del Ingeniero de esa Compañía, Mr. Holcomb. Consiste este en un nuevo sistema para la trasmisión y recepción simultánea de mensajes a través de circuitos cablegráficos, utilizando una sola vía, y sin que estos se interfieran ni puedan ser conocidos por otros, a menos que el operador así lo quisiera.

El Ingeniero Pablo J. Oliva, en nombre de la citada compañía, tuvo a su cargo la tramitación correspondiente del invento en la Secretaría de Comercio, de la que interesó que por la misma se efectuase la inspección comprobatoria del mencionado invento, lo que se llevó a cabo en la mañana de ayer en la sucursal de la Western Union Telegraph Company.

La comprobación del invento referido fué altamente satisfactoria, y en la prueba que se hizo estaban presentes el ingeniero Holcomb, el Sr. G. W. Carey, Sub-Gerente de la compañía, el ingeniero de la misma, Sáenz de Calahorra, el doctor E. R. Evans, abogado de la Wester Unión Telegraph Company que vino expresamente de los Estados Unidos a presenciar la demostración, el ingeniero Pablo J. Oliva, el Sr. Alvaro Sampedro, ingeniero de la Secretaría de Comercio y el Dr. Emilio Sardiñas, Director de la Propiedad Industrial de esta dependencia.

El Dr. Sardiñas pidió que se hiciera una demostración amplia del sistema, a los efectos de poder autorizar la concesión del invento, cosa que se llevó a cabo por parte de los ingenieros de la compañía, poniéndose en funcionamiento los distintos dispositivos que forman el sistema, que comenzó a trabajar directamente con otros de la misma clase, montado en la oficina matriz de la Western Unión Telegraph Company en New York, y cuyo experimento dió excelentes resultados, comprobándose la eficiencia del invento.

El Dr. Sardiñas dirigió personalmente la inspección y comprobación del nuevo sistema que empleará la Western Unión Telegraph Company, habiendo quedado convencido de que el mismo será útil a cuantas personas tengan necesidad de utilizar ese sistema, sancionada la concesión de la patente.

Noticias sintéticas de Comercio

—La Dirección de Comercio acaba de informar al Alcalde de Zulueta que el dueño de carnicería que sacrifique personalmente su ganado no podrá ser considerado como encomendero.

—Comunicó a Comercio el Instituto de E. de Azúcar que han terminado su molienda nueve ingenios, continuando la zafra 149.

—La Havana Electric comunicó a la Sección de Estadísticas de la Secretaría de Comercio que durante el mes de febrero esa empresa recaudó $174,694.

—El Jefe de la Oficina Municipal de Comercio en Cienfuegos ha solicitado del Secretario del Ramo más personal para que coopere en las investigaciones necesarias sobre el comercio clandestino.

—El Secretario de Comercio ha firmado una resolución, disponiendo que el señor Vicente Milián Millián, con cargo honorífico, se traslade al extranjero y estudie en los distintos países que visite las relaciones comerciales entre aquellos y Cuba.

El señor Milián irá directamente a Europa donde desarrollará su misión, especialmente en lo que se refiere al azúcar, incluyendo los medios de transporte, impuestos y otros gastos comparativos sobre la manipulación de ese producto en Europa.

—El Jefe de la Oficina Provincial de la Secretaría de Comercio en Santa Clara, ha informado a la Superioridad que de las inspecciones practicadas en siete establecimientos comerciales de Rancho Veloz, pudo comprobar que en todos ellos se infringía el Decreto-Ley 163. Los comerciantes infractores son: Leoncio Rodríguez, dueño del café-cantina «La Mía», «La Mina», bodega de la propiedad de Luis Rodríguez; «La Placita», puesto de frutas de Francisco Bacallao; «La Comercial», bodega de la propiedad de Miguel Barceló Rodríguez; «La Casa Varanio», bodega de Veranio Pérez Rodríguez; «Farmacia del Dr. Badía», botica de la propiedad del Dr. Armando Badía y «Los Precios Fijos», tienda de ropa propiedad de Jesús García.

Las fajas Trioline y los Sostetenedores Lumena modelan los cuerpos hasta parecer vivas estatuas. La naturaleza brinda a la mujer la base, las fajas, corsés, corselettes Trioline y los admirables sostenedores Lumena completan la obra. Al interior enviamos catálogos.

EL DESEO

Galiano. Telf. A-9506. Habana

REDUJO 41 LIBRAS EN 3 SEMANAS

Solamente tomando jugo de naranja y un pomo de BONKORA

Así lo informó dichosa la Srta. Rosa Sparrow, de Detroit, E.U.A., cuando tomó Bonkora. Este extraordinario tratamiento de Battle Creek hace desaparecer la gordura excesiva sin peligro y de una manera natural expulsando los desechos de los intestinos y eliminando la humedad retenida en los tejidos grasosos. Durante la próxima semana, antes de las comidas, tome un poquito de Bonkora en medio vaso de zumo de naranja y observe la rapidez con que esa indeseable gordura desaparece en tres etapas como se muestra en el grabado. Coma en abundancia. Basta que seleccione los alimentos que le gusten cambiándolos debidamente para que no se conviertan en grasa. La lista que se ofrece gratis indica las combinaciones correctas. Conozca la dicha de ser sana, y de tener una figura esbelta, atractiva y juvenil. Bonkora la venden en todas las boticas, farmacias y droguerías.

Si Ud. desea información adicional sobre este magnífico producto, escriba a: Sr. J. CASANOVA Apartado 1204 HABANA. 138

CRONICA HABANERA

LA CONVENCION ROTARIA

Con el mayor lucimiento se desarrollaron ayer los numerosos actos del día dispuestos por el Club Rotario de la Habana en honor de la Primera Conferencia Regional del Caribe.

Constituyó un hermoso acontecimiento —y así hay que señalarlo— la comida bailable y recepción ofrecida en el Vedado Tennis Club.

Para esta fiesta verificada en horas de la noche lució sus mejores galas el aristocrático Club de lVedado, que se vió concurridísimo por los rotarios que nos visitan y por los de la captal.

El programa de hoy, martes, es como sigue:

9 y 30 a. m.—Segunda Sesión Plenaria.—Dircurso: «El ciudadano de mañana es el niño», por el Licenciado Francisco Soto Gras, de Puerto Rico.

Discurso: «Influencia de la publicidad rotaria en la Comunidad, por el señor Millard Davidson, Gobernador del Distrito 39º.

Presentación de una placa al compañero rotario A. L. Cuesta, fundador del «Rotary Club de la Habana», por el «Rotary Club de Tampa».

Discurso: «Lo que Rotary significa para los países de habla española», por el señor Ricardo Wills, presidente del Club de Bucaramanga, Colombia.

Discurso: «Responsabilidad de un rotario en su negocio o profesión», por el señor Arthur R. Christy, ex Gobernador del Distrito 39º.

Discurso: «The Rotarian y Revista Rotaria», por un compañero rotario del Tercer Distrito.

Discurso: «Necesidad de afianzar a Rotary en el mundo entero», por el doctor Miguel Angel Gutiérrez, ex Gobernador del Distrito 25º.

Exclusivamente para los Delegados y Rotarios del Distrito 25º.

2 y 30 p. m.—Sesión especial de la XVII Conferencia del Distrito 25º.—Apertura de la sesión, por el Gobernador del Distrito, señor Horacio Navarrete.

Informe del Gobernador sobre los trabajos del Distrito.

Proposiciones de candidatos para la Gobernación del Distrito.

Proposiciones.

Ofrecimiento de ciudades para las próximas Asambleas y Conferencia del Distrito.

Elección del Gobernador del Distrito.

Palabras del Gobernador Nominado.

Informe del Comité de Resoluciones.

Clausura.

6 p. m.—Recepción en el Ayuntamiento de La Habana, por el señor Alcalde Municipal, doctor Antonio Beruff Mendieta.

8 y 30 p. m.—Comida de la XVII Conferencia del Distrito 25º en el «Casino Deportivo». Presentación del Gobernador Nominado para el ejercicio de 1937-38.

10 p. m.—Baile del Distrito 25º en honor de los visitantes de otros Distritos, en el «Casino Deportivo».

MONSEÑOR ALBERTO MENDEZ. Un gran dolor ha sido para la sociedad habanera el fallecimiento de Monseñor Dr. Alberto Méndez, ilustrísimo sacerdote que entre otros altos cargos ocupaba el de Dean de la Catedral y Párroco de la Iglesia Parroquial de Monserrate.

La grave enfermedad que lo aleja,ra por tantos días de sus actividades religiosas, tuvo fatal deseniace en la madrugada del lunes, resultando inútiles los esfuerzos de la ciencia para salvar tan preciada vida.

El Rvdo. Padre cuyas bondades y virtudes hacíanle una de las figuras más queridas de esta Archidiócesis, deja de existir a los setenta y dos años de edad venerado de todos sus feligreses entre los que se había captado grandes afectos.

Su sepelio, señalado para las ocho de la mañana de hoy, será una imponente manifestación de duelo.

Descanse en paz.

FUNCION BENEFICA.—Hoy martes se celebrará en el teatro «René Berndes» de Marianao una gran función benéfica que como homenaje a las Antiguas Alumnas del Colegio «María Milagrosa» ha preparado y dirigido el maestro Cándido Herrero.

Habrá dos tandas, a las cuatro y media y a las ocho y media, destacándose en el programa la magnífica película «Siempre mañana» por Silvia Sidney y la simpática cinta «Padres a Granel».

Por la noche y después de la película se llevarán a cabo distintos números de canto y baile.

Hará gala de su voz la gentilísima señorita Julia Herrero y de Sena.

Un éxito le auguramos a su organizador.

EN EL PRINCIPAL. — Constituye la mayor atracción artística y social del momento presente la temporada que ya se avecina de Socorrito González en el «Principal».

Señalado está el debut para el próximo sábado, a las nueve y media de la noche, hora puntual, con «Morena Clara», la deliciosa comedia de Quintero y Guillén que todos conocemos a través de la pantalla cinematográfica.

«Morena Clara» está conceptuada como la suprema creación de Socorrito González.

En esta temporada que va a comenzar, se efectuarán funciones de tarde y de noche.

Las primeras especialmente dedicadas a nuestras damas.

Ya pueden solicitarse las localidades para el debut en la contaduría del teatro, teléfono A-6737, a los precios de un peso luneta, setenta y cinco centavos la butaca numerada y cincuenta las no numeradas.

Precios que regirán invariablemente durante la temporada.

LA GRAN FUNCION DE MAÑANA.—En el Auditorium, como hemos anunciado, tendrá efecto mañana a las ocho y media de la noche, la gran función benéfica, cuyos productos se dedicarán para las escuelas dominicales que sostienen las Antiguas Alumnas del Colegio de Jesús María.

En el programa se destaca principalmente el maravilloso recitador español González Marín, que nos recitará lindos versos.

También hay una parte musical lindísima a cargo de un magnífico conjunto de profesores.

Como dimos a conocer ayer, las personas que tengan papeletas en su poder, tendrán que enviar su importe antes del día de hoy, pues de otra manera se consideran aceptadas.

DE DUELO.—El honorable señor Presidente de la República, coronel Federico Laredo Bru y su distinguida esposa Monona Montes, están de duelo con motivo de la muerte de la señora María Seiglie, viuda de Bru, acaecida en la ciudad de Remedios, donde residía.

La distinguida dama desaparecida era tía del Primer Magistrado de la Nación.

Llegue hasta él nuestro pésame sentidísimo.

COCKTAIL PARTY.—En la lujosa residencia de sus padres, el doctor Viriato Gutiérrez, y su interesante esposa Lala Falla, en el Vedado, ofreció un cocktail party el sábado último la lindísima jovencita Carolina Gutiérrez Falla.

Ello fué con motivo de su llegada del colegio donde se educa en los Estados Unidos.

Con la encantadora Carolina, hicieron los honores de la casa sus hermanas, las bellas señoritas Adelaida y Lolita Gutiérrez Falla.

Se sirvió un rico buffet.

Y se bailó con la mayor animación.

Entre las señoritas se encontraban Isabel Mendoza, Beba Maciá, Irene Pagliery, Ofelia Menocal, Josefina y Hortensia de Cárdenas, Elena Johnson, Isabel Fernández Morrell, Silvia Lawton, Bebita Sánchez, Gloria Batista, Marta de Arcos, Angelita Longa, Maitá y Madeleine Labarrere, Julia Hernández, Mary Jane Beyea.

Entre los jóvenes, Jorge, Carlos y Pedro Mena, Carlitos Mendoza, Frankie Valiente, Julio y Enrique Arellano, Raúl y Gerardo Portela, Vicente Galbán, Jorge Belt, Eddy López, Alfredo Longa, Eddie Tolón, Guillermo Macía Eduardo y Enrique Sardiña y Gonzalo de Cárdenas.

Un grupo de señoras.

Anita Sánchez Agramonte viuda de Longa, Anita Vinent de Maciá, Lolita Maciá de Pagliery, Henriette Le Mat de Labarrere, Emilita Aguilera de Johnson y la gentil Lala Falla de Gutiérrez.

RADIO EMERSON

CONTROLE el MUNDO

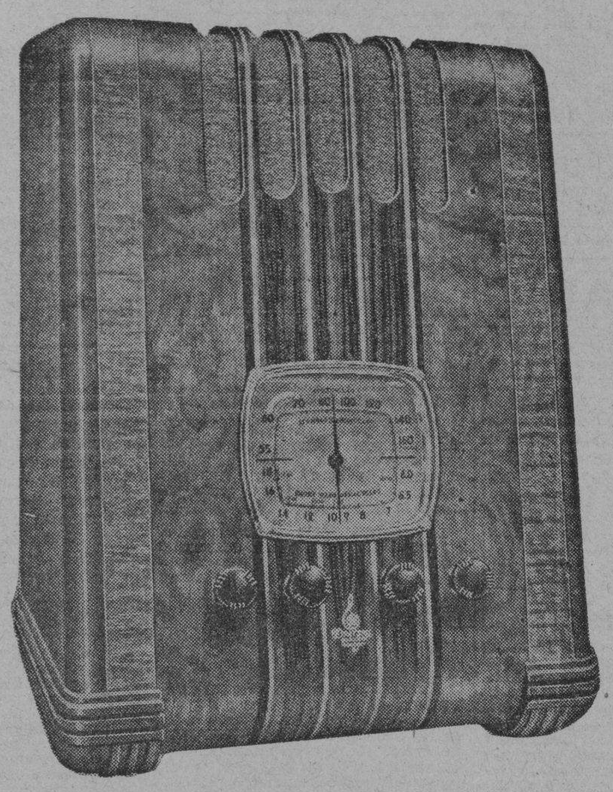

6 TUBOS -- TODA ONDA

$ 85.00

A PLAZOS

Radio Emerson

EXPOSICION Y VENTA:
AL CONTADO Y A PLAZOS
R. CARRERAS Y Cía.
Prado 115

LA MAISON POUPEE Neptuno 60
GARCIA RIOS y Cía. Ave. de Italia 29-A
THE STAR Suárez 50
La casa ROS y NOVOA Ave. de Italia 94
Suc. de GONZALEZ Y CERVERA Neptuno 113
CASA OROZCO Neptuno 101

RADIO EMERSON

PARIS - HOTEL MONT - THABOR

(Opera).——4 rue du Mont-Thabor 4——(Place Vendome)
HOTEL DE LUJO Y ECONOMICO
180 HABITACIONES CON BAÑO Y DUCHA
En este Hotel encontrarán toda clase de facilidades por ser su GERENCIA ESPAÑOLA

Defunciones Ocurridas en La Habana

Antonio García Bucallo, blanco, 49 años, Simón Bolivar, Oclusión intestinal.

Tomás Domínguez Domínguez, blanco, 45 años, Hospital C. García, Ulcera gástrica.

Antonio Dávalos, blanco, 50 años, Luyanó 63, Neumonía.

Estela Martínez Padrón, negra, 16 meses, Hospital Infantil, Bronconeumonía.

Serafina Argudín, blanca, 56 años, 10 de Octubre 188, Miocarditis crónica.

Elena Monge Sarría, blanca, 46 años Cerro 551, Tumor del órgano genital.

Isidro Camús Carulla, blanco, 64 años, Libertad y Goicuría, Hemorragia cerebral.

Adolfo de Miguel blanco, 75 años Gloria 197, Cáncer de la próstanta.

Lastenia Martínez, blanca, 66 años, Hospital Mercedes, Cáncer del útero.

Cándido Pérez Ponte, blanco, 24, Hospital C. García, Estrechez mitral.

Manuel Río Alfonsín, blanco, 41 años, Hospital C. García, Ulcera varicosa de una pierna.

Inocencia Martínez, blanca, 70 años, Hospital C. García. Miocarditis aguda

Roberto Hernández, blanco, 3 meses, Hospital Infantil, Gastro enteritis.

Juliana Millet, s. o. a. 59 años, Pinars s. n. A. Apolo. Tuberculosis pulmonar.

Angela Herrera Mendoza, negra, 2 meses, Clavet 6. Gastro enteritis infantil.

Palcual Serrano, blanco, 94 años, Asilo de Ancianos, Nefritis crónica.

José M. Cueto Triana, blanco, 38 años, Bouza 26, R. Yaguas. Hemorragia cerebral.

María D. Tovar Rodas, blanca, 53 años, Reparto Los Pinos, Bronconeumonía.

Naval Oviedo Ferrer, negra, 3 meses J. del Monte 583, Toxi infección intestinal.

Arturo de la Rosa Alfonso, blanco, 7 meses. La Rosa 4, Bronquitis capilar.

Fermina Domínguez, negra, 25 años Hospital C. García, Suicidio por ingestión líquido.

SE DECLARA INCOMPETENTE EL TRIBUNAL PARA INVESTIGAR EL NAUFRAGIO DE UNA TRAMONTANA

La viuda de un obrero gana en parte la demanda que estableció contra una compañía de seguros. Resueltas varias demandas sobre la infracción de la Ley del Timbre

La Sala de lo Contencioso-administrativo y de Leyes Especiales del Tribunal Supremo ha resuelto últimamente numerosos asuntos sometidos a su consideración, de los cuales nos hacemos eco hoy de los siguientes:

Ponencia del Magistrado doctor Pedro Cantero; demanda de la señora María Julia Lima Serpa, por sí y como madre con patria potestad de sus menores hijos Raúl Alipio y Ana Edilia Felipe Lima y de Ana María Fagoaga Garay, como viuda e hijos y madre, respectivamente, del obrero fallecido a consecuencia de accidente en el trabajo Raúl Felipe Sagoaga, que pereció prestando servicios en la casa Arechabala de la ciudad de Cárdenas; el Juzgado de Primera Instancia de Cárdenas declaró con lugar en parte la demanda condenando a la Compañía General de Seguros, sociedad anónima, demandada, a pagar a la señora Lima Serpa y a sus hijos una renta vitalicia de $227,22 anual y $26.25 por concepto de dietas; la Audiencia de Matanzas confirmó; y el Supremo hace lo propio con las costas a la entidad recurrente. Respecto a la señora Fagoaga Garay se declaró con lugar la falta de acción opuesta por lademandada.

Ponencia del Magistrado doctor Carlos M. Piedra; demanda de la Compañía de Seguros y Fianzas Cienfuegos S. A., contra el Estado, pidiendo la revocatoria de la resolución de la Jefatura de la Sección de Rentas Interiores de la Secretaría de Hacienda por infracciones de la Ley del Timbre. La Audiencia de la Habana declaró sin lugar la demanda, al aceptar la excepción de falta de acción alegada por el Fiscal a nombre del Estado; el Supremo confirma.

Ponencia del Magistrado doctor Francisco Llaca Argudín; demanda de la Compañía Habanera de Vapores y Lanchas S. A., del comercio de esta capital, contra resolución del Presidente de la República de 24 de enero de 1933, en el expediente instruído de oficio por el capitán del Puerto de la Habana, con motivo del naufragio de la tramontana Insular número 2 ocurrido en la noche del primero de diciembre de 1931. La Audiencia declaró la incompetencia de jurisdicción y el Supremo lo confirma.

Ponencia del Magistrado doctor Carlos M. Piedra; demanda del Maestro de Instrucción Primaria de esta capital Rafael S. Sentmanat Triana contra resolución presidencial que declaró sin lugar su alzada contra otra resolución del Secretario de Educación, sobre su retiro como maestro. La Audiencia, Sala Segunda de lo Civil, revocó la resolución combatida y dispuso que se pagara al recurrente pensión del ochenta por ciento del mayor haber percibido o sean $93.12 mensuales. El Fiscal recurrió pero el Supremo desestima el recurso, confirmando lo hecho por la Audiencia.

En materia de aforo ha dictado estas sentencias:

De cajas de cartón con cámaras de aire para gomas, ponencia del doctor Juan Carlos Andreu; desestima la demanda del Fiscal y dispone que sea aforada la mercancía importada por E. J. González, por la partida 314 C del Arancel con la bonificación del veinte por ciento.

De cachimbas de madera ordinaria lisas y barnizadas, importadas por I. Sñarbrevik y Compañía, de esta capital. Con las ponencias de los Magistrados doctores Cantero y Domingo Morales del Castillo resuelve los dos recursos del Fiscal en el sentido de que la mercancía referida se afore por la partida 176 H. del vigente Arancel, que fué la declarada.

Hoy mismo al pasar por su Farmacia

Compre una cajita o un tarro de PENETRO, el Bálsamo Penetrante y Vaporizante. Utilísimo para resfriados y catarros nasales agudos o coriza, bronquitis, dolores del reumatismo articular, dolores musculares y lumbago, picaduras de insectos, etc. PENETRO, el Bálsamo Penetrante.

Use Pastillas PENETRO para la tos.

EMPRESA DE OMNIBUS

Santiago-Habana

CARROS PULLMAN DE LUJO

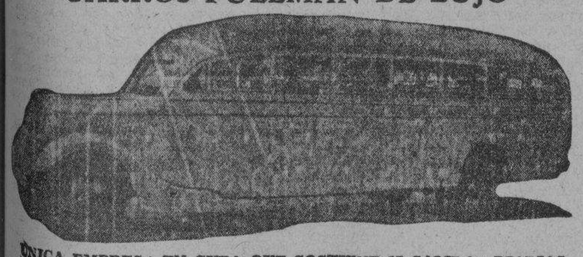

UNICA EMPRESA EN CUBA QUE SOSTIENE 15 SALIDAS DIARIAS PARA SANTA CLARA, CAMAGUEY Y SANTIAGO DE CUBA.

SALIDAS DE LA HABANA

4.30 A. M. Directo hasta Stgo. de Cuba. Rápido.
6.00 A. M. Directo hasta Stgo. de Cuba. Rápido.
7.00 A. M. Directo hasta Camagüey.
8.15 A. M. Directo hasta Sta. Clara.
9.30 A. M. Directo hasta Stgo. de Cuba. Rápido.
11.00 A. M. Directo hasta Sta. Clara.
12.30 P. M. Directo hasta Camagüey.
2.00 P. M. Directo hasta Camagüey.
3.30 P. M. Directo hasta Stgo. de Cuba. Rápido.
5.30 P. M. Directo hasta Stgo. de Cuba. Rápido.
7.30 P. M. Directo hasta Stgo. de Cuba.
9.30 P. M. Directo hasta Camagüey.
11.15 P. M. Directo hasta Stgo. de Cuba. Rápido.
12.00 P. M. Directo hasta Stgo. de Cuba.

Salen de Monserrate y Muralla, Hotel «Puerta de Tierra». Esta Empresa sostiene relevo de personal cada seis horas, por eso lleva cuatro años prestando servicios sin accidentes.

Reservación de asientos numerados. Puede hacerlo personalmente, por el Teléfono M-2266.

ECONOMIA, SEGURIDAD, ITINERARIO FIJO, NUEVOS PRECIOS REBAJADOS EL 30%.

Motonaves Alemanas Elegantes, Seguras y Rápidas "IBERIA" y "ORINOCO"

SOUTHAMPTON, BOULOGNE S/M y HAMBURGO

Oficina Turismo ACOSTA Nº 4 Tel. M-8447

Vía Portugal. ESPAÑA ABRIL 5, MAYO 5, JUNIO 4.

Agencia: Luis Casing Edif. HOTEL PLAZA TEL. M-2580

HAPAG HAMBURG-AMERIKA LINIE

COMPAÑIA HAMBURGUESA

Estos barcos tienen una tercera clase magnífica con camarotes de 2, 4 y 6 literas.

PASAJES DE ESPAÑA

Esta Compañía se brinda a traer sus familiares de España, pagando Ud. sus pasajes aquí, y reservando pasaje por cable o por carta. Salidas de España a principios de cada mes.

Los pasajeros embarcan en Lisboa y la Compañía paga su pasaje del Puerto español a Lisboa.

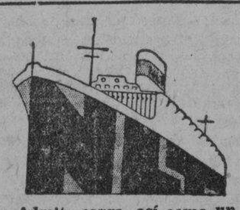

Directo a LAS PALMAS (CANARIAS) MARSELLA Y GENOVA

Saldrá sobre el 7 de Abril el vapor italiano "ISTRIA"

Admite carga, así como un limitado número de pasajeros en clase de Cámara y en Tercera.

A. BONA & Co.

Empedrado 4 (al lado de la Catedral).

TELF. M-8087.—HABANA

AVISO

EL DR. J. MANUEL VIAMONTE

ha trasladado su Gabinete de Radiología y Fisioterapia a la calle K, No. 186, entre 19 y 21, Vedado. Telf. F-5598.

M.E.C.D. 2016

ENCANTO HOY RIVIERA
Gran EXITO!! 2 ESTUPENDOS ESTRENOS!
JAMES CAGNEY en "UN GRAN TIPO"
y
Tala BIRELL Cesar ROMERO en
ELLA ES PELIGROSA
30¢ 40¢
JUEVES
Muchachas de hoy y de siempre en los albores de la vida y del amor!
El DESEO... la ALEGRIA y el DOLOR CERCAN su REFUGIO
Danielle Darrieux
al frente de 150 "pepillitas"... vírgencitas locas o prudentes... ardientes o puras... en
"EL CLUB de las MUCHACHAS"
Una OBRA CINEMATICA UNICA... PLENA de ALEGRIA y EMOCION... REPLETA de AUDACIA y PUDOR..!
Un Triunfo INTERNATIONAL FILMS

KAMPOAMOR HOY
3½ 5½ 9½
ULTIMAS PRESENTACIONES de
"TAM TAM"
Revista AFRO-CUBANA
COLORIDO... MUSICA SENSUAL... CHORROS de LUZ...
-En la PANTALLA-
desde la 1½
2 HITS WARNER
Kay FRANCIS
Mas HERMOSA... Mas SINCERA... en
El ANGEL BLANCO
y
Mickey ROONEY Patricia ELLIS
en el drama de acción vertiginosa
"BARRERAS de SANGRE"
-PRECIOS-
30¢ hasta las 6½ 45¢ Despues Niños 20 Tertulia 15¢

Cartel del Día

POR LOS TEATROS:

PRINCIPAL: A-6737.—A las 9 y 30: Cuando los hijos de Eva no son los hijos de Adán.

POR LOS CINES:

CAMPOAMOR: A-7054.—A todas horas: El ángel blanco, Barreras de sangre y la revista musical Tam Tam.

NACIONAL: A-6700.—A todas horas: Sólo vivimos una vez. El crimen de Carly Forey, comedia y revista.

ENCANTO: M-6055.—A todas horas: Ella es peligrosa, Un gran tipo y comedias.

ALKAZAR: A-6869.—A todas horas: Reunión de corazones, Milagro de cuatro días y comedias.

FAUSTO: A-6800.—Cerrado.

AUDITORIUM: F-455.—Amor a toda máquina y Jaque al rey.

PAYRET: A-7157.—La millona y El secreto de Ana María.

RIVIERA: F-2040.—Un gran tipo y Ella es peligrosa.

TRIANON: F-2403.—La tentación de la modelo y Travesía trágica.

RADIO-CINE: M-1407.—La dama de las camelias y comedias.

NEPTUNO: M-1515.—Madres del mundo y El judío errante.

ROXY: FO-3255.—Susy y El velo pintado.

RIVOLI: FO-1130.—La huerfanita redentora y Rebelión.

REINA: M-2272.—Como gustéis y Sublime engaño.

RIALTO: M-1831.— Condenado a muerte y Ritmo loco.

LARA: M-2421.—Sublime obsesión y Cuando el amor muere.

PRADO: M-4817.—Una mujer para dos y Mundos individuales.

VERDUN: A-9206.—Amor bajo el fuego y Mujer, marido y amante

ACTUALIDADES: M-5575.—Morena Clara y La novia indecisa.

ESMERALDA: M-4080.—La condesa de Montecristo y La bala de plata.

LIRA: M-4474.—Tras la reja y Madres del mundo.

MAJESTIC: M-4477.—Melodías de Broadway y La esposa de su hermano.

FLORENCIA: U-6758.—Cuando una mujer se empeña y La divina coqueta.

OLIMPIC: F-6263.—La esposa de su hermano y Capitán Blood.

VEDADO: F-3128.—Daría mi vida y Regalo de bodas.

TOSCA: I-3099.—Las insaciables de 1937 y Contante y sonante.

MODERNO: X-1305.—La muchacha de París y La última escapada.

NORMA: X-2120.—La carga de los 600 y Dos esposas y un marido.

WILSON: U-5863.—Vals de champagne y Maternidad perseguida.

MAXIM: U-7049.—Puerto nuevo y Noches de Buenos Aires.

INGLATERRA: M-5527.— Vals de champagne y Maternidad perseguida.

CUBA: M-9796.—Tras le reja y El reverso de la madella.

SALON ROJO: M-4794.—Lobos de Broadway y Ben Hur.

UNIVERSAL: Egido y Monte: Los héroes del barrio y Dinamita oculta.

BELGICA: A-9128.—Mujeres de hoy y Lucrecia Borgia.

VIOLETA: M-3238.—Una semana de felicidad y El último de los mohicanos.

Paciencia..! mucha paciencia..!
Sólo faltan dos días. Por fin, el jueves se estrena en los teatros
Nacional y Auditorium
EL ADIVINO
(When's Your Birthday)
en una producción David S. LOEW R.K.O. RADIO
JOE E. BROWN
-BOCAZA-
LA MAS COMICA DE TODAS MIS PELICULAS!

ESCENARIO y PANTALLA

ENCANTO: «UN GRAN TIPO» Y «ELLA ES PELIGROSA»

Ya conocéis a James Cagney. Es pequeño de cuerpo, pero de fibra corajuda y recia. Tiene un alma de niño, que se refleja en el carácter y en los ojillos saltones y en cierta sonrisilla de conejo que se le sube al rostro en los momentos de peligro; pero en la lucha es todo un hombre, entero, martilleante, decisivo.

Así es el tipo que se ha compuesto James Cagney para ganar dinero, después de haberse, naturalmente, ganado al público. A las mujeres les enamora el ímpetu de este muchacho y hasta esa quijotería de nuevo cuño que le hace meterse hasta el cuello en aventuras del «underworld», sin más escudero que algún camarada simplón y asustadizo, ni más armas que sus puños de acero. A los niños les maravilla este Tarzán urbano, que tiene siempre la razón y la fuerza. Y a los mayores les jovializa el ánimo la gracia deportiva con que este hombre asume su papel de «desfacedor de entuertos» y el dinamismo con que reparte trompadas a diestra y siniestra.

En la película «Un gran tipo», estrenada ayer en el «Encanto», como parte de un programa doble que llevó público numerosísimo, James Cagney hace el rol de un funcionario jefe del Departamento de Pesas y Medidas, que se enfrenta con una pandilla de «politicians» atracadores, conectados con el Alcalde, con los caciques políticos de los barrios y con ciertos comerciantes sin escrúpulos, maestros en las artes de la sisa y del fraude. La película constituye una sátira contra la intromisión de la más baja política en las cuestiones técnicas de la Administración Pública. Cagney encarna la libertad de acción del funcionario contra la influencia deletérea del político ventajista. Cuando el servidor público es un hombre cobarde o débil, el político lleva las de ganar. Cuando es un hombre íntegro, capaz de dar a tiempo ese puñetazo, que en muchas ocasiones, es, no la máxima, sino la única razón, entonces la política rastrera se bate irremediablemente en retirada.

Esto ocurre en la película a que nos referimos. Cagney reparte los puñetazos con una oportunidad y una contundencia maravillosas. Es como si entrase en un cubil y a puño cerrado lo dejase limpio de alimañas.

La película tiene el movimiento que el propio Cagney le imprime. Un movimiento trepidante, como de terremoto. Los «films» de este actor va a haber que apreciarlos con sismógrafo.

«Ella es peligrosa» se desenvuelve también entre pistoleros, pero se trata en este caso de pistoleros de postín, bandidos de lujo, con cartel internacional. Es un drama llevado hasta los más patéticos extremos. El único afán del productor ha sido acumular efectos dramáticos, sin cuidarse ni poco ni mucho de la lógica y la estética cinematográficas. Ser eficaz ha sido su única divisa.

Se trata de la lucha entre una bella mujer, al servicio de un detective particular, y un «gangster» tan audaz como enamorado. Como un incidente de la refriega, surge el asesinato del detective, llevado a cabo por el pistolero, pero con su previa coartada en virtud de la cual, las sospechas han de recaer en la muchacha. Después de una escapada en avión, con catástrofe y todo, y de un inesperado «romance» entre la detectivesa y un médico encontrado en el lugar donde el avión hizo su aterrizaje forzoso, viene el acto del juicio en que ambos son condenados a muerte. Momentos antes de cumplirse la sentencia, se consigue, mediante un hábil truco, que el «gangster» declare toda la verdad y se reconozca la inocencia de la muchacha.

Los principales intérpretes de esta película son Tala Birell, actriz de exótica figura, y César Romero, que hace con mucha eficacia el cínico papel del pistolero.

Francisco ICHASO.

ENRIQUE DE ROSAS Y PAULINA SINGERMAN

Enrique de Rosas, el gran actor argentino que se halla de paso es La Habana, ha tenido la gentileza de interrumpir sus vacaciones y prolongar su estancia en esta ciudad, para acceder a una solicitud de Paulina Singerman, que implicaba, a la vez, un deseo de todo el público de La Habana. Se trataba nada menos que de conseguir que el ilustre artista actuase, siquiera fuese por una sola vez, entre nosotros. Y ello se ha logrado. Hoy Enrique de Rosas se presentará con Paulina Singerman en la obra de Jacinto Benavente «Cuando los hijos de Eva no son los hijos de Adán».

Para los medianamente enterados no es necesario subrayar la importancia de este suceso. Enrique de Rosas es una de las figuras más prestigiosas que ha tenido en todos los tiempos el teatro argentino y uno de los grandes actores del idioma. En cuanto a Paulina, hoy nos mostrará su gran calidad de actriz en una obra distinta de cuantas ha representado en esta temporada. Como tiene fibra auténtica de histrionista, tenemos la seguridad de que convencerá plenamente al público en este empeño.

El suceso de hoy es una grata sorpresa de fin de temporada. La compañía termina el jueves, con una función extraordinaria de despedida, en la que gustaremos de su último estreno: «Mademoiselle», de Jacques Feval.

Paulina deja el teatro a una artista cubana muy querida y admirada por ella: nuestra bella y talentosa paisana Socorrito González, que hará su reaparición ante nuestro público el sábado 3, con «Morena clara», la popular obra de Quintero y Guillén. Socorrito y su compañero, el primer actor Tino Rodríguez, han formado una compañía con elementos nuevos, que montará las obras con toda propiedad y con la que se disponen a hacer una jira por toda la América.

F. I.

NOTAS

PRINCIPAL: HOY: Paulina SINGERMAN y Enrique DE ROSAS

Una sola función habrá hoy en el Principal de la Comedia, a las 9 y media p. m. Y esa función revestirá caracteres extraordinarios porque en ella hará su presentación en la Habana, por una sola vez, el eminente primer actor argentino Enrique de Rosas, una de las grandes figuras del teatro hispanoamericano.

Enrique de Rosas interpretará junto a Paulina Singerman, la genial primera actriz cómica, la famosa comedia benaventina "Cuando los hijos de Eva no son los hijos de Adán", en la que el gran comediógrafo de "La Noche del Sábado" y "La Malquerida" plantea un problema social transcendente y espinoso.

El carácter extraordinario de la función de esta noche no obsta para que rijan en ella los precios oficiales de 1 peso la luneta, 75 centavos los delanteros de balcón numerados y 50 centavos los asientos de balcón sin numerar.

"Cuando los hijos de Eva no son los hijos de Adán" será transmitida por radio desde la escena del Principal de la Comedia.

Enrique de Rosas.

El jueves primero se despedirá de la Habana Paulina Singerman con una gran función de homenaje y despedida. Uno de los atractivos del programa combinado para ese día será el estreno de "Mademoiselle", la graciosísima comedia parisina de Jacques Feval. Las localidades para la despedida de Paulina Singerman quedan desde hoy a la disposición del público en la taquilla dle Principal.

HOY NACIONAL
"SOLO VIVIMOS UNA VEZ"
-YOU ONLY LIVE ONCE-
Producción extraordinaria ARTISTAS UNIDOS con
Silvia SIDNEY y Henry FONDA
Ademas
"El CRIMEN de CARYL FORAY"
Francis Bushman
y "EL PERRO y el GATO" por DONALD y PLUTO
30¢ TARDE NOCHE 40¢

COSAS DE CINELANDIA

«HORIZONTES PERDIDOS» EN NUEVA YORK

Desde el día de su estreno, en el que un gran gentío se agrupaba a las puertas del Globe Theatre, de Nueva York, llegando hasta a interrumpir la circulación de la más transitada arteria neoyorquina, allí donde forman causa común Broadway y la Séptima Avenida, no ha disminuído en nada el entusiasmo por ver la producción de la Columbia «Horizontes perdidos», interpretada por Ronald Colman y dirigida por Frank Capra.

Con objeto de presentar al público está cinematográfica, la Columbia se ha constituído en Empresa, haciéndose cargo del teatro «Globe», el cual ha modernizado de tal modo, que apenas si queda vestigio de la antigua sala. Ha quedado completamente reformado. Tanto y mucho más se merece «Horizontes perdidos».

La fachada entera ha sido decorada en cromio y vidrio, dándole una apariencia fantástica bajo potente iluminación. El día del estreno, un camión provisto de grandes reflectores, lanzaba haces de luz sobre la fachada dándole tan brillante aspecto, que llamaba la atención de cuantos pasaban. Otro reflector potentísimo se posaba sobre los gigantescos rascacielos de Times Square, y luego escudriñaba el cielo como buscando el horizonte, mago de la distancia.

El «foyer» del teatro ha sufrido también alteraciones de consideración... Está adornado con una gran colección de hermosas fotografías y estudios artísticos del vestuario que se usa en la película, fotografías que fueron hechas antes de dar comienzo al rodaje, por los artistas de la cámara Cary Odell y Dan Grossbeck.

Como se sabe ya, encabeza el reparto de **Horizontes perdidos** Ronald Colman, que se supera a sí mismo en esta película haciendo una maravillosa creación. El resto del reparto lo componen elementos de gran valía, como Jane Wyatt, Edward Everett Horton, Margo, Isabel Jowell, John Howard, Thomas Mitchell, Sam Jaffe, H. B. Warner, John T. Murphy y otros muchos.

Margo, la sugestiva actriz mexicana que triunfó en «Winterset» («Bajo el puente») y se ha consagrado en la gran película de Frank Capra «Horizontes perdidos»

Dirigió la parte técnica de esta obra cinematográfica Harrison Forman, que pasó varios meses recorriendo las regiones del Tibet, lugar donde se desarrolla la mayor parte de la trama, documentándose.

La música original que sirve de fondo a esta película fué compuesta por el renombrado compositor Dmitri Tiomkin.

HOY PAYRET
Dos formidables EXITOS de Selecciones CAPITOLIO
"LA MILLONA"
con LINA YEGROS y Ramon de SENTMENAT
y
Carmen RODRIGUEZ
"EL SECRETO de ANA MARIA"
También por RAMON de SENTMENAT
LINA YEGROS
JUAN de LANDA y CHISPITA
20¢ 30¢

TRES COLOSALES ATRACCIONES EN EL CAMPOAMOR

Un programa monumental, con tres grandes atracciones presenta hoy este simpático Teatro. En la pantalla, desde la 1.30, la reina del cine, Kay Francis, más hermosa... más sincera que nunca... en la gloriosa super-producción "El Angel Blanco". La historia de la heroica mujer que renunció al hombre que amaba, para dedicar su vida al bien de la humanidad. Tal fué Florence Nightingale, a quien personifica de un modo inimitable Kay Francis en esta excepcional film. El otro estreno es el drama de acción vertiginosa, titulado "Barreras de Sangre" con Mickey Rooney y Patricia Ellis. El rey de los deportes... la vida en la pista... lo más sensacional que se ha hecho en dramas hípicos. Completa el porgrama cinematográfico, el graciosísimo cartón "El Expreso de Buddy" y Noticiario Fox Movietone. En la escena, a las 3.30 y 9.30, la Revista afro-cubana que tanta sensación ha causado, "Tam-Tam". Diez estrellas, 16 esculturales coristas.... música recia, espesa y sensual... Deslumbrante presentación... vistoso vestuario de Sergio Orta... La función es continua y los precios: 30 centavos de 1.30 a 6.30 y 45 centavos después de las 6.30. Niños, 20 centavos y 15 la tertulia.

El martes, siete grandes estrellas en una magnífica película, Simone Simon, Loretta Young, Janet Gaynor, Constance Bennett, Don Ameche, Paul Lukas y el nuevo ídolo Tyrone Power, en "Mujeres Enamoradas". También se estrena "Optimista Dinámico", con Brian Donlevy, Glenda Farrell, Norman Foster y Helen Wood.

UN HOMENAJE A GUILLERMINA FOYO

El domingo 11 de abril próximo, tendrá efecto en el teatro Alkázar una bella fiesta a las diez de la mañana, de homenaje a Guillermina Foo, la joven y bella directora de la orquesta Ensueño, con motivo de conmemorar ese día el séptimo año de fundada dicha magnífica orquesta.

El programa combinado para esta grata fiesta es en extremo interesantísimo. En el mismo figuran José Sánchez Arcilla, la orquesta Ensueño con su cantante Matilde Rodríguez, Tomasita Núñez, Jorge Rodríguez, Félix Caignet, Marujita Sánchez Cabrera y Jorge Rodríguez, Modestín Morales y otros. También se exhibirá la preciosa cinta musical "Dinero del cielo", con Bing Crosby, cartón y revistas.

Las localidades al precio de 40 centavos la luneta, pueden solicitarse al teléfono I-5060 y U-3123.

Cartas de naturalización
Matrimonios, divorcios y toda clase de asuntos legales, se despachan rápidamente en el Bufete de RIVERO.
Abogado y Notario, Dr. Felipe Rivero.
CHACON No. 25. Teléfono M-1472

RADIO CINE: «LA DAMA DE LAS CAMELIAS»

Muchas son las famosas parejas de enamorados que registra la historia; pero ninguna más cerca de nosotros, más próxima a nuestra sensibilidad, que aquella que Alejandro Dumas hijo inmortalizó en su célebre novela "La Dama de las Camelias". El verdadero amor se prueba en la adversidad. En ese yunque durísimo lo probaron Margarita Gauthier y Armando Duval. Ella llevaba la vida liviana de la vendedora de caricias. El era un estudiante procedente de la provincia, sin conocimiento de las mujeres, ni de los salones parisinos, sin experiencia de la vida. No obstante, el amor salva todos los obstáculos que el medio social y los principios morales habían puesto entre ellos. Margarita se consagra exclusivamente a Armando, olvidando su pasado de frivolidad y de licencia, y Armando se entrega de corazón a Margarita, dando de lado completamente su distinta posición social y sus intereses de familia. Esta es una página de amor romántico y delirante, que pervivirá para siempre en la memoria de los hombres.

La Metro ha contribuído a fijar en el recuerdo de esta generación el apasionado idilio del joven Duval y "La Dama de las Camelias". Para ello ha escogido a dos artistas ideales: Greta Garbo, la Margarita insuperable, y Robert Taylor, el apuesto Armando, lleno de sinceridad y de buena fe, y con la sangre ardiéndole en las venas. Una interpretación gloriosa, a tono con el drama y avalorada con la presencia en el reparto de otro gran actor: Lionel Barrymore.

"La Dama de las Camelias", se exhibe hoy en el "Radio-Cine" con la comedia "Los follies de la Pandilla", el cartón en colores "Aplícate tu sermón" y el último noticiario, en función continua desde las 2 y 30, a los precios de 30 centavos los mayores antes de las 6 y media y 40 después; 20 centavos los niños y 10 la tertulia, con entrada por Concordia, a toda hora.

El lunes, "La muchacha de París", por Lily Pons.

NACIONAL: «SOLO VIVIMOS UNA VEZ». 30 Y 40 CTS.

Para que una película obtenga la calificación de "Cinco Estrellas" tiene que ser una cosa muy seria... "Sólo vivimos una vez" (You only live once) ha gustado extraordinariamente, es una película plena de acción, de emoción y de interés humano. Silvia Sidney y Henry Fonda hacen de "Sólo vivimos una vez" su máxima caracterización. Hoy y mañana en los turnos de 3.30, 6.30 y 9.55, vuelve a exhibirse "Sólo vivimos una vez" completándose el programa con "El Crimen de Caryl Foray" basada en una de las más famosas novelas de James Oliver Kurwood, por Francis X. Bushman y Rin-Tin-Tin-Jr., el último noticiero Paramount, el cartón en colores "El Pato y el Perro" por Donald y Pluto, y una variedad sportiva Paramount. La función comienza a la 1 y media de la tarde. Los precios de hoy serán: 30 centavos entrando antes de las 6 y media y 40 centavos después.

El jueves: un gran programa R. K. O. Radio, 120 minutos de risa, dos producciones cómicas en un mismo programa, estreno en Cuba "El Adivino" (When is your birthday?) la primera producción extraordinaria del más cómico de todos los cómicos: Joe E. Brown, que ahora bajo el control de la R. K. O. Radio solamente hará super-comedias de gran espectáculo, el otro estreno se titula "El Enigma de la Perla", por Sasu Pitts y James Gleason. En el reparto de "El Adivino" figuran además de Joe E. Brown, Marian Marsh, Edward Kennedy y Freed Keating.

Próximamente "La Jornada Trágica", producción de Cecil B. de Mille, con Gary Cooper y Jean Arthur. "El Diario de un médico", por John Trent y George Bancroft. "La Doncella de Salem", Claudette Colbert y Fred Mac Murray. "La Historia se escribe de noche", por Charles Boyer y Jean Arthur. "Estruendos en la Ciudad", por Edward G. Robinson, y "Cuando cantan las estrellas".

«MOSAICOS DE CARNAVAL» DE LECUONA, EN EL ALKAZAR

Esta bellísima composición musical, letra y música de Ernesto Lecuona, hilvanada con los temas de las comparsas que figuraron en las fiestas carnavalescas, se estrenará en el último gran concierto que nos brindará el genial autor de "Sor Inés" en el presente año, en el teatro Alkazar el próximo domingo a las 10 en punto de la mañana. "Mosaicos de Carnaval", podemos asegurar que causará sensación.

También figuran en el programa 5 composiciones del eminente músico con versos de Juana de Ibarbourou, la exquisita poetisa mundialmente conocida por Juana de América. Estas canciones se titulan: "Señor Jardinero', "Balada de Amor", "Señora Luna", "Canción del amor triste" y "Mujer". Otros estrenos del propio Lecuona son "No me vuelvas a besar", "Te quiero siempre", "Besos", "Ilusión, dónde estás?", "Yo quisiera amarte", "Muñeca de Cristal", "Mírame otra vez" y "Tus ojos y tu boca". Ernestina Lecuona, ilustre hermana del compositor nos ofrecerá las primicias de "Dulce Anhelo" y "Tus besos de pasión", y de Sarita Justiz escucharemos "Eres".

Otro gran estreno titulado "Rapsodia Argentina", lo dedica Lecuona a la República Argentina, la nación hermana en la que tantos triunfos y honores conquistara últimamente.

"Rapsodia Argentina" y "Mosaicos de Carnaval" serán interpretados por la Orquesta de la Habana, admirable conjunto compuesto de 55 profesores.

Serán los principales intérpretes de este recital, las figuras más valiosas del teatro cubano, entre estas: Rita Montaner, Hortensia Coalla, Tomasita Núñez, Zoraida Marrero, Graciela Santos, Mercedes Menéndez y Margarita Díaz, joven y bella cantante que por vez primera actúa ante el público.

Zoraida Marrero, que intervendrá en el concierto de Lecuona.

Otros notables intérpretes son: Virgilio Diago, (violinista); Roberto Ondina (flautista) y Sarita Justiz (pianista). Ernesto Lecuona, además, ofrecerá al piano tres grandes obras clásicas.

Las localidades a los precios de 1 peso las lunetas numeradas; 80 centavos las butacas también numeradas; 60 centavos las butacas sin numerar y 30 centavos la tertulia, pueden adquirirse en la contaduría del teatro y separarse por el teléfono A-6869.

ANTE EL DEBUT DE SOCORRITO GONZALEZ

Edmundo Guebourg, crítico teatral de Buenos Aires, escribió lo siguiente: "Socorrito González empezó a hacerse notar por la gracialidad de su figura en la compañía de doña María Guerrero. Su brusca ascensión al primer puesto de un conjunto popularísimo no sorprendió a nadie. Socorrito pasó a ser uno de los más poderosos imanes de simpatía que se recuerdan en Buenos Aires."

Esto dijo el crítico y esto podrá comprobarlo el público de la Habana el próximo sábado, a las nueve y media de la noche, día y hora en que Socorrito González inicia brillantísima jornada de arte en el Principal de la Comedia, al frente de una gran compañía en la que se destaca la figura de Tino Rodríguez, primer actor que, con Socorrito, comparte las responsabilidades de ese espectáculo.

Como obra de presentación se ha escogido "Morena Clara", la comedia de Quintero y Guillén que, a juicio de la crítica europea y americana, constituye el mayor éxito interpretativo de Socorrito González.

Esa gitana, cuya gracia cautivadora subyuga al público, halla en Socorrito González la actriz adecuada, por su talento, por su gracia y por su simpatía personal.

"Morena Clara", todos lo sabemos, al ser vertida a la pantalla, ha constituído la producción cinematográfica de mayor atracción en los tiempos presentes; pero bueno es advertir que, escrita originalmente para el teatro, en la escena supera, en todos sentidos, a la película.

Para esta temporada de Socorrito González, en la que se ofrecerán funciones de tarde y de noche, regirán invariablemente precios de un peso luneta, setenta y cinco centavos las butacas numeradas y cincuenta las sin numerar.

DOS EXTRAORDINARIOS ESTRENOS EN EL ENCANTO

¡Más grande que nunca! es la exclamación de cuantos han visto la formidable película "Un gran tipo" que interpreta el ídolo del mundo entero, James Cagney. Un jefe de gangsters dijo "¡eliminenlo"...! pero nadie fué capaz de enfrentarse con él en esta film. El otro estreno es el drama más fuerte del año, "Ella es peligrosa", con César Romero, Tala Birell y Walter Pidgeon. "Un gran tipo" se exhibe exactamente a las 4.42, 7.20 y 10.41, y "Ella es peligrosa" a las 3.33, 6.11 y 9.12. La función es continua, sin alterarse los precios que son: 30 centavos de 3.30 a 6.30 y 40 centavos después. Nivos a todas horas 20 centavos.

El jueves, en día de gran gala, la producción más original y sorprendente del año... "El club de las muchachas" con Danielle Darrieux al frente de 150 "pepillitas" y un solo hombre, vestido de mujer... Muchachas de hoy y de siempre en los albores de la vida y del amor... El deseo... la alegría y el dolor cercan su refugio... 150 muchachas, vírgencitas locas o prudentes... ardientes o puras... Rasga el secreto de tiernos corazones... Una obra cinematográfica única... llena de alegría y emoción... repleta de audacia y de pudor...!

Pronto: la indiscutiblemente mejor película de Shirley Temple, "Ching Ching", que se exhibirá conjuntamente con el brillantísimo drama de pistoleros, titulado "Joyas Funestas" con César Romero y Claire Trevor.

Más adelante, la film musical más alegre, más simpática y más exquisita en años y años... "Vaya un Romeo" o "Canta, Nena, Canta".

Ya se acercan dos grandiosos estrenos... "La mujer divina", maravillosamente fotografiada en tecnicolor, con George Brent y Beverly Roberts, y la máxima creación de Frank Capra, "Horizontes Perdidos".

EN AÑOS Y AÑOS: EL MEJOR PROGRAMA!
5
GRANDES ATRACCIONES: MAÑANA
ALKAZAR
LA MARAVILLA del SIGLO!
MACAO
EL HOMBRE de HIERRO CAMINA... HABLA... FUMA... ACCIONADO TODO POR RADIO-CONTROL
TROPICAL FILMS presenta a Ramon PEREDA Adriana LAMAR J.J. Martinez CASADO en la version de la novela que ha conmovido a 4 generaciones
"MALDITAS SEAN LAS MUJERES"
REPUBLIC PICTURES presenta a Toby WING Eddie NUGENT Esther RALSTON en el film Repleto de TERROR y misterio!!!
"12 ASESINOS y 1 MUERTO"
DEBUT! de los famosos CANCIONEROS GUITARRISTAS MEXICANOS
LOS CUATES CASTILLA
TROPICAL Films presenta "ARLEQUINES de SEDA y ORO"
TOROS! SANGRE! VALOR!
PRECIOS PARA que "NADIE se QUEDE en CASA
30 de 1½ a 6½ Despues 45¢
Niños 20¢ Tertulia 15¢

JAMES CAGNEY EN «UN GRAN TIPO» EN EL RIVIERA

Usted esperaba la vuelta de James Cagney... En la grandiosa película "Un gran tipo" que ayer fué estrenada con éxito enorme, hace el rey de la personalidad dinámica su reaparición. Un argumento violento... apropiado... hace lucir a James Cagney, más grande, más fuerte... más impetuoso que nunca... Hoy y mañana se repite esta estupenda película acompañada de otro magnífico estreno, "Ella es peligrosa", el drama más fuerte y realista del año, admirablemente interpretado por Tala Birell, César Romero y Walter Pidgeon. Los precios para hoy: 30 centavos por la tarde y 40 por la noche. Niños 20 y tertulia 15 centavos.

El jueves, Danielle Darrieux al frente de 150 "pepillitas" y un solo hombre... vestido de mujer... en una obra cinemática única, llena de alegría y emoción... Repleta de audacia y de pudor... "El Club de las Muchachas". Una de estas "pepillitas", habitante de la ciudad genuina, confió a una amiga un secreto, nadie en absoluto debía enterarse: muy íntimo, con la promesa de que "¡lo juro solemnemente!", contestó su amiga... y, ¿cuánto tiempo fué necesario para que las otras 148 compañeras lo supieran?... ¡hay que ver esto!... ¡y qué secretico, chiquillas!...

Viernes, sábado y domingo, tres días de gran alegría... Joe E. Brown el popular "Bocaza", en su más chispeante y divertida creación, en "El Campeón de Polo". Todas las comedias de Joe E. Brown le han hecho reir... pero esta... esta es fenomenal... ¡¡¡Sus carcajadas se oirán en diez cuadras a la redonda... Joe E. Brown habla... en chino...! ¿Le parece poco?... Pues, esto no es nada... gana un campeonato de polo... y esto es lo bueno, sin haber jugado ni visto nunca ningún juego...! También se exhibe "Optimista Dinámico", con Brian Donlevy, Glenda Farrell, Helen Wood y Norman Foster.

(VEASE más ESCENARIO y PANTALLA y las GACETILLAS en la Pág. DIEZ)

HOY!!
RADIO CINE
EXITO! EXITO!
Las estrellas máximas del cine

GARBO
ROBERT TAYLOR
"La DAMA de las CAMELIAS"
con Lionel BARRYMORE
Ademas
CARTONES - REVISTA - COMEDIAS
30¢ hasta las 6½ Despues 40¢

M.E.C.D. 2016

GRACIAS A TI, PEPSODENT — HICE LAS PACES CON MI NOVIO

NO obstante limpiarse los dientes a diario—¿no se siente usted a menudo decepcionada al ver cómo queda su dentadura a pesar del cepillo? No sea usted como la muchacha de estas ilustraciones. No tema sonreírse. USE PEPSODENT.

La causa de una dentadura opaca es la película que la cubre y absorbe partículas de alimento y gérmenes, formando una capa espesa y viscosa. Por eso los dientes pierden todo su brillo y atractivo.

Hay hoy un medio para librar a la dentadura de esa película que la hace grisácea y sucia: la pasta dentífrica Pepsodent. Por eso se la llama pasta dentífrica *especial* para eliminar la película.

Úsela y compruébelo usted misma. Vea cómo sus dientes quedan más limpios y se ven más blancos y más brillantes que nunca. ¡Vea cómo la película cargada de microbios desaparece! Y le entrarán deseos de sonreír todo el tiempo para mostrar al mundo entero su dentadura reluciente y espléndida.

PEPSODENT *la Pasta Dentífrica Especial para Eliminar la Película*

Copy No. 6-18-S —L9009—finished 6 in. x 3½ in. Spanish News, Spring, 1936 J2818—4

CRONICA HABANERA

EN EL ENCANTO Y RIVIERA

En los elegantes y favorecidos teatros «Encanto» y «Riviera», fué estrenado ayer, un programa de verdadero interés que gustó extraordinariamente.

Figuraban en el mismo la emocionante producción «Un gran tipo» interpretada admirablemente por James Cagney y Mae Clarke y «Ella es peligrosa», que protagonizan C. Romero y Walter Pidgeon y es un drama fuertemente realista.

Además, se exhibieron comedias y la Revista.

Hoy, se repite el mismo programa en ambos cines que se verán de nuevo muy concurridos.

Entre las señoras que asistieron ayer, anotamos las siguientes:

Lola Pina viuda de Larrea, Mirta Martínez Ibor de del Monte, Lolita Rams viuda de Gaye, María Montoro de Seiglie, María Meso de Fernández, Emilia Milián viuda de Baró, Josefina Vila de Sola.

Loló Larrea de Sarrá.

María Pagliery de Salazar, Lily del Portillo de Hurtado de Mendoza, Piedad Sánchez de Pedro, Carmen Teresa Santos de Muñoz, Manolita Coello viuda de Ramos Izquierdo, Evangelina Navarro viuda de la Villa, señora del Castillo de Martín.

Nena Valdés Fauli de Menocal.

Leocadia Valdés Fauli de Menocal.

Rosa Herrera viuda de Masforrol, Guillermina S. viuda de Rasco, María Luisa Arredondo de Castillo, Maruja Barraqué de Sánchez Valle de Vallina, Carolina Parellada viuda de Zanón, Cuca Saaverio, Consuelo Sánchez de Colás.

Georgina Menocal de Sardiña.

Graciela Sánchez de Villada.

Guillermina Rasco de Rasco, Lolita Boullón de Pérez Benitoa, Mimita Betancourt de Villiers, Florinda Jardines de Viamontes, Conchita García de García, Eva Lujardo de Pagés, Gloria Vergara de Larrea, Matilde Truffín, Matilde Peláez de Dopico.

María Antonia Diago de Zaydín.

Amparo Diago de Díez Romañach.

Enriqueta González Langwith de O-Farrill, Dinorah Boyez de Alexander, Rosita Godoy de Someillán, Cuca Inclán de Hevia, Olga Menéndez de Cárdenas, Fefa Inclán de Caballero, Silvia Durañona de Morales señora de Martí, Margarita, Hadyn de Rembrandt, Carmen López Castro de Ramos.

Nenita Rodríguez de Rodríguez.

Elena Alfonso de Casuso, Amparo de la Arena de García Vega, Lolita Morera de García Alonso, Delia Vilaret de Cano, Ofelia Cortés de Cano, Nenita Abril de Baró, María Francisca de la Sierra de Baró, Piedacita G. Sarrain.

Mercedita Pérez Saez de García Alvarez.

Moraima del Pico de Portela.

Leo Rodríguez de Fernández Muñiz, Bebé Solar de Bassin, María Antonia Carrión de Botet, Margarita Vivanco de Alvarez Tabío, Cusa Perkins de Morata, Billie Boullosa de Díez Burgos, Anita Smith de Solís.

María Romero de Vieites.

Carmelina Pujol de Fernández Garcés, Marjon Grinda de Basarrate, Irmenia Martín de Robau, Conchita Morales de García Montes, Conchita Cardona de Nodarse.

Cusa Macías de Cortina.

Mercy González Fantony de Lecours, Rosa Hilda Morejón de Moya, Conchita de la Torriente de Cantarranas, Graziella Font de la Guardia, Margot de la Torriente de la Guardia, Rosa Margarita Pintado de Marchena.

Y Marta Alvarez Tabío de Franca.

Señoritas:

Rosa y Elvira Morales Zaldo, Esther Febles, María Eugenia y Conchita García, María Luisa de la Sierra, Poupée y María Elena Venero, Gloria y Beba Rodríguez Franca, Silvia González Cabrera, Hortensia Colás.

Hortensia de Cárdenas.

María Luisa Alexander, Manolita y Herminia Masforrol, Armantina Rodríguez Cáceres, Minita Pérez Chaumont, Lolita Meza, Lourdes Vasconcelos.

Rosario González Labarga.

Gloria Rasco.

Gisela García Bango.

Ofelia Gómez de Molina, Elvira de la Campa, Carmelina Muñoz, Lourdes Ramos Izquierdo, Florindita y Leonor Viamontes, Angelita Sans, Nona Mazón.

Josefina y Lourdes Hurtado de Mendoza.

Berta, Georgina y Gloria La Villa.

Josefina Pernasil María Sánchez Barraqué, Beba García Vega, Nena Rodríguez García, Betty Ash, Pepita Varona, Carmelina Escarza.

Cecilia de la Torriente.

Marta Moenck, Berta Martí, Olga Mata, y Ada Dopico.

SAMMY TOLON. —Embarca hoy para los Estados Unidos el conocido clubman y estimado amigo Sammy T Tolón, vice presidente del Habana Yacht Club.

El señor Tolón, quien acaba de ser designado por Decreto Presidencial Comisionado Especial del Presidente para el Turismo, se dirige a Miami, Nueva York y otras ciudades a fin de empezar lo más pronto posible la misión turística a él encomendada.

El general Sandy Beever, un prominente militar, lo recibirá en Miami para seguir con él a Washington ayudándola en su misión.

A las muchas felicitaciones que ha recibido el amigo Tolón por su nombramiento, une el cronista las suyas, haciendo votos por sus éxitos.

LA FAMILIA CARRILLO MENDOZA.—Nota breve de interés particular.

La señora Micaela Mendoza viuda de Carrillo y sus hijas Cusa, Gloria y Margarita, que lloran la irreparable pérdida del distinguido caballero Miguel G. Mendoza, recibirán las últimas visitas de pésame hoy martes.

Así nos lo ruegan poner en conocimiento de sus amistades ya que mañana se van a trasladar de residencia.

BUFFET SUPPER.—Mr. y Mrs. Fox, matrimonio distinguido de la colonia extranjera de la capital que se halla muy bien relacionado en la alta sociedad habanera, ofrecerá un buffet supper el miércoles seis de abril en el Biltmore Yacht Club.

Trátase de una fiesta bailable para obsequiar a sus numerosas amistades que dará comienzo a las ocho y media de la noche.

Se ha hecho una selecta invitación Resultará animadísima.

IN MEMORIAM.—Ayer lunes dieron comienzo en la iglesia Parroquial del Vedado, treinta misas gregorianas en sufragio del señor José Fernández Rocha cuya muerte ha sido tan sentida.

Dichas misas continuarán celebrándose todos los días siempre a las ocho y media de la mañana.

El próximo día primero comenzará otro turno de misas gregorianas en la Iglesia de la Merced las que empezarán a las ocho de la mañana. Descanse en paz.

EN EL AUDITORIUM.—Ayer fué pre-estrenada en el elegante teatro «Auditórium», de la Calzada del Vedado, la interesantísima y emocionante producción titulada «Sólo vivimos una vez».

En la protagonización de este film destácanse notablemente Silvia Sidney y Henry Fonda al frente de un valioso reparto, bajo la dirección del famoso Fritz Lang.

Hoy se exhibe en el «Auditórium» «Amor a toda máquina», la deliciosa producción de Clark Gable, Joan Crawford y Franchot Tone, que tanto ha gustado.

En las tandas de cuatro y ocho y media se exhibe «Jaque al rey», por la encantadora Myrna Loy y Spencer Tracy.

Se very muy concurrido.

A continuación ofrecemos los nombres de algunas de las damas que asistieron ayer al pre-estreno de «Sólo vivimos una vez».

Señoras:

La Condesa de Revilla de Camargo.

La Marquesa de Pinar del Río.

María Luisa Govín viuda de Tarafa, Cristina Fernández de Castellví, Estela Riva de Blanck, María Barrillas de Linares.

Paula Goicoechea de del Valle.

Lily Goichoechea de Cámara.

Zoila Soto de Urruela, María Obrador viuda de Castro, Adelaida Parodi de Ramírez Olivella, Zaida Carrera de Fernández Reboul, Lilia Carreras de Estefani.

María Teresa de Varona.

Carmen Cerra de Fernández Villasuso, Carlota Fernández de Fernández Villasuso, Silvia Argüelles de Gorriarán, Julita Plá de Cárdenas, Gloria Castellá de Barrios, Lizzie Morales de Batet.

Angélica Pedro de Forcade.

María Montiel de Martínez, Ofelia de Castro de Martínez, Josefa Alvarez Flores de Onetti, Ofelia Méndez Plasencia de Aixalá, Carmela Caballero de Quesada, Luly Bustillo de Armstrong.

Ana María Sánchez de Goicoechea.

Mercedes Menocal de Hernández.

Mercedita Muñiz de Argüelles, Silvia Griffith de Carricaburu, Lilliam Beale de Hernández, María Morales de Stincer, Marta Alvarez de Lima, Carmelina Romero de Lima, Graziella Argüelles de Sánchez.

Aleida Averhoff de la Riva.

Ofelia Sarrá de Méjer.

Josefina Jorge de Lismore, Lolita Guerra de Nogueira, Silvia Vieites de Maxwell, Conchita López Trigo de Peña, Lilia Martínez de Suárez, Graziella Corales de Perdomo, Matilde Alvarez de Sánchez, Nena Ferrer de Bethart.

Bebita Miyares de Juncadella.

Cristina Kindelán de Arango, María Luisa Arango de Escobar, Josefina Mencía de Varona.

Señoritas:

Fefita de Sola, Rosita Párraga, Gladys Hernández, Fifi Tarafa.

Gloria Barrios, Cristinita Castellví, Lily Batet, July Gutiérrez, Mary Morales, Graziella Méndez Plasencia, Lourdes Cabalero.

María y María Luisa de la Torriente.

Lula Valverde.

Sara Giménez Cadenas, Cusa Moré, Olga Lamas, Adela María y Marta de la Torre; Silvia Linares, Carmen Luisa y Marietta Aenlle.

Cristina Casteleiro.

Carmelina y Raquel Stincer; Flavia Argüelles, Adrianita Otermín, Helena Godoy, Mercedes Onetti, Chela Miranda, Gilda Morales.

Lolita y Peggy Coroalles.

Josefina Fonts.

María Elena González Labarga, Zenaida Mont-Ros, Magda Urruela, Gina Arango, María Montes, Alicia Morales, Adrianita Otermín.

Elena Alfonso.

Maíta Labarrere, Angelita Longa, Josefina y Hortensia de Cárdenas.

Luis DE POSADA.

"HATUEY"

NOMBRE DE TRIUNFO

DENOMINACION DE GARANTIA

Un nuevo producto

"HATUEY"

para satisfacción y seguridad de nuestras familias.

La **"COMPAÑIA LECHERA DE CUBA", S. A.**
fabricante de los exquisitos y popularísimos

HELADOS "HATUEY"

acaba de poner a la venta la

LECHE CONDENSADA "HATUEY"

de inigualable calidad y pureza.

PIDA SIEMPRE a su detallista, LECHE CONDENSADA

"HATUEY"

y será su constante consumidor.

A.A.C.

CARCAJADAS

La verdad, eso del proyecto de ley tabacalera ha traído un nuevo lío al ambiente, ya bastante lioso. Precio mínimo para el campesino; ¡pero si no puede ser más mínimo! Y unificación de jornales a los obreros. Hombre..., si ya lo dijo el clásico: ¡sin hay clases, Veremundo!

Porque, ¿cómo va a unificarse el mental de los obreros, si hay artistas de la perilla y hay quien anda mal de la chaveta? A cada cuál, lo suyo: estímulo y esperanza de mejorar. Cómo va a pagar igual la fábrica «Partagás», que hace los mejores habanos del mundo, que un chinchal que hace tabacos de «a kilo», que son tan pesaos?

Parece que el fresco de estos días fué por una perturbación que cruzó a 150 millas de la Habana.

Claro; y, no quiso entrar porque ya tenemos bastantes perturbaciones.

Así que, se fué de largo... y nos quedamos tan frescos. Como que tuvimos que sacar los abrigos y meter las manos en los bolsillos.

El Papa ha dicho que hay que dar todo hombre un mínimum de bienestar y por eso es que vengo yo recomendando las camisas «La Cruz Blanca», y los calzoncillos marca «Blanco», también de la fábrica «La Cruz Blanca». Porque éstos son de tela elástica y dan un bienestar... en el ideal de este siglo en que los hombres andamos siempre «fajados».

Oigan ustedes que hay por el mundo animales grandes. Por ejemplo, en Europa hay bacalaos de trece pies y menos mal que no usan zapatos. Pero se trata de pies de largo. O sea que son los bacalaos, seguramente, que se usan entre los vizcaínos para los banquetes.

Si usted quiere un traje que tire de espaldas, no tiene más que comprarlo en cualquier sitio y le tirará de espaldas y de sisas; pero si quiere que esté bien cortado, elegante y bonito, tiene que ir a la sastrería «Gentleman», de Galiano casi esquina a San Rafael. No se fíe usted de cualquier sastre, a no ser que sea un sastre que se fíe de usted.

El Dr. Alfredo G. Domínguez ha mandado reponer, como médico de Puerto, por la Audiencia.

Hombre, alguna vez habían de reponer a un médico; porque generalmente los médicos son los que tratan de que se repongan los enfermos.

Pues nada; que me alegro mucho de verle tan repuesto.

Y, para celebrarlo, a ver si nos vemos esta noche por el Hotel «Saratoga», de Prado y Dragones, que es donde vamos los hijos de familia, y toda las familias sin hijos. Sobre todo por las noches, aquello se pone encantador. Toca una orquesta de señoritas que, la verdad, todas son unas virtuosas. Yo, con que me toquen una, me conformaría.

PERFUMES EMBRIAGADORES «DUQUESA OLGA»

Dice la Prensa que: «No se oculta los leales de Madrid que tienen a los insurgentes a sus puertas».

¡Anda! ¿Cómo se les va a ocultar si los tienen a las puertas, llamándolos?

Y, ¡hay que ver las cosas que les pasan!

Si usted quiere una bomba, con ir a Madrid puede que coja alguna al vuelo; al vuelo de algún avión plano: si quiere un bombo, tiene dos sitios, bien sea la Banda Municipal o bien un periódico; y si quiere un bombín, tiene que irse a Cuatro Caminos. Ahora, si lo quiere es albo bombón, le recomiendo Armando el fabricante de los chocolates finos.

Los nacionalistas penetraron por la de Sierra Morena y se apoderaron de una falda montañosa que dominaba a Pozoblanco».

Ya verán ustedes cómo, cuando esta noticia en el extranjero, vamos a decir que los españoles están jugando por una cuestión de faldas.

Bueno, pues ya está: se inauguró gran venta «49 aniversario» en «El Encanto»; la temporada de verano con una de novedades...! En «El Encanto» encontrará usted, señora, todo lo nuevo del buen gusto actual, clasicismo para haber rabiar a las demás. Porque yo ya me enteré de que ustedes no se visten para darnos a los hombres; sino para dar disgustos a las amigas.

Bueno, pues nada; que ya tenemos nuevo Secretario de Obras Públicas, porque eso de O. P. ya no quiere decir «Obras Públicas», sino que más bien ser «Obras Proyectadas».

Ahora el nuevo Secretario empezará una obra nueva; la nueva lista de los nuevos empleados.

Los Tres Mosqueteros eran tres, pero las hijas de Elena; eso está demostrado. Y también lo está que son las casas exclusivas que usan la marca 9263 en los zapatos de señoras, único soporte auténtico y posible. Cualquiera de las tres casas, la «Miami», por ejemplo, de Obispo 90 encontrará usted, seguro, la horma de su zapato.

El ciudadano Carlos Vázquez sufrió lesiones graves al caerse de un banco en su domicilio.

Vean ustedes cómo este buen hombre estará alegrándose de no haber tenido un banco de los grandes; porque si en vez de caerse de su banco, al suelo, se cae del Banco de Canadá, a estas horas no lo cuenta.

Y tantas veces como habrá envidiado a los que tienen un banco grande...

Y siguen llegando telegramas a nuestro Director, protestando del proyecto de ley sobre el tabaco, que ya a mí me ha causado algunos perjuicios.

Sí, porque ayer fué una comisión muy alimentada (vulgo, nutrida) y vió uno que yo sacaba la cajetilla y me dijo: Ah, ¿fuma usted «La Competidora Gaditana»?; yo también. Deme un cigarro. ¡Y todos fumaron de «mi» marca!

Han repartido, entre los agricultores, 6.765 libras de arroz, pero verán ustedes cómo no se adelanta absolutamente nada, porque ya está demostrado que, que, para ese arroz, hacen falta lo menos veinte mil libras de pollo.

Y si no les dan más que el arroz...

Créanme las costureras, porque yo sé mucho de esto: la mejor aguja para la máquina de coser es la «Simanco» de la Singerman (no la recitadora) Factory Co., el cuál nombre, «Simanco», deben exigir en la aguja.

Sí, porque cualquiera otra cose mal, rompe el hilo y no hace más que marear a la que cose. Y no es cosa de coser con la aguja de marear.

No olviden los distinguidos y amados anunciantes, que deben saludar a sus clientes, todas las mañanas, con unos «Buenos días» alegres; vamos, con unas «CARCAJADAS».

«Haga reir, y le recordarán», que es nuestro lema.

Y nuestro «vivio».

JOTA ARIS.

NO HUBO EN PUERTO RICO NINGUN ACTO PUBLICO Y REINO PERFECTO ORDEN

SAN JUAN, Puerto Rico, Marzo 29. (AP).— Las fuerzas de la Guardia Nacional así como el 65 Regimiento de Infantería permanecieron acuartelados ayer en esta capital por orden de las autoridades, las que temían que se registraran desórdenes con motivo de las manifestaciones que se proponían llevar a cabo los elementos partidarios de la independencia de la Isla; pero el día transcurrió tranquilo, sin que cristalizaran los temores del Gobierno.

Una comisión legislativa anunció hoy que no comenzará hoy la investigación de los sucesos sangrientos de Ponce, ocurridos el domingo 21 de este mes, aplazando indefinidamente esa investigación.

Pinto Gandía, presidente interino del Partido Nacionalista, declaró que no se propone celebrar nuevas manifestaciones hasta que no ermine el período de luto que ha proclamado dicho partido como resultado de los desórdenes de Ponce.

También se suspendieron ayer los actos que tenían organizados los nacionalistas en Mayaguez.

El Cuartel General del Ejército ha dictado muchos nombramientos en el Negociado de la Reserva Militar

Un grupo de oficiales fué agraciado con la Medalla al Mérito de la Cruz Roja Nacional Cubana. Pasan de siete millones las arrobas de caña quemadas, según los informes

En la Secretaría de Defensa nos ofrecieron ayer las siguientes noticias:

—Les fueron concedidas las Ordenes del Mérito Militar y Naval al capitán de Corbeta Tomás García Gamba y al teniente Mestre, así como al sargento de segunda clase Wenceslao García.

—Le fué extinguida la pensión que disfrutaba a Julián Baluja, como hijo del fallecido vigilante de la Policía Juan Santos Baluja, por haber arribado a la mayoría de edad. La pensión ha pasado a sus menores hermanos.

—También fué extinguida la pensión que disfrutaba Eduardo González del Real como capitán de Navío de la disuelta Marina de Guerra Nacional.

—El capitán de la Policía Nacional José B. Martínez, fué designado inspector del Material de Estado al servicio de la División Central del referido Cuerpo.

Y, por último, se nos informó que le ha sido aplicado el retiro forzoso por inutilidad física al vigilante Antonio F. González Alonso.

Nombramientos en la Reserva

Por el Cuartel General se han hecho los siguientes nombramientos de oficiales para el Cuerpo de la Reserva Militar:

Segundo teniente, al señor Francisco de Miranda y Varona; primer teniente, al doctor Juan Amigó y Arnaiz (médico) y primer teniente, al doctor Arístides M. Dacosta Calheiros y Piedra (abogado). Estos oficiales prestarán el juramento que previene el artículo VI del Reglamento para el Cuerpo de la Reserva Militar.

Medalla al Mérito, concedida

La Sociedad Nacional Cubana de la Cruz Roja ha concedido la Medalla de Reconocimiento al Mérito a los siguientes oficiales y alistados del Ejército Constitucional, a quienes se les autoriza para usar la Medalla y Distintivo correspondientes: teniente coronel Francisco Tabernilla y Dolz, M. M., del Regimiento Nro. 7, «Máximo Gómez», de oro, con distintivo blanco; capitán Antonio D'Torra y Obar, del Cuartel General, Ayudantía General, de oro, con distintivo blanco; capitán (veterinario) Adriano Padrón Torra, del Hospital General de Veterinaria, de oro, con distintivo blanco; sub-teniente Jesús Fuertes y Alcorta, M. M., del cuartel General, Ayudantía General, de oro con distintivo rojo; Sargento de Tercera Benigno García y Gutiérrez, M. M., del Cuartel General, Cuartel Maestre General, de bronce, con distintivo rojo; cabo (sanitario) Rafael G. No. Bonafont y Menéndez, del Hospital «Dr. Arístides Agramonte», destacado en servicio en el Cuartel General, Ayudantía General, de bronce, con distintivo rojo; soldado Rodolfo Dole y Alba, del Cuerpo de Aviación, destacado en servicio en el Cuartel General, Ayudantía General, de plata con distintivo rojo; y soldado Gerardo Echauri y Toledo, del Cuartel General, Ayudantía General, de bronce con destinto rojo.

Distintivos a oficiales

El Consejo Nacional de Tuberculosis ha concedido el distintivo de dicha institución a los siguientes oficiales del Ejército, a quienes se autoriza para usarla: teniente coronel Diego Rodríguez y Herrera, M. M., Jefe del Regimiento Nro. 1, «Maceo»; comandante Antonio Bolet y Tremoleda, del Cuartel General, Ayudantía General; y segundo teniente Erasmo Ambrosio y Cuza, del Cuartel General, Ayudantía General.

Más de siete millones de arrobas

El Cuartel General, fué informado de la quema de 60.000 arrobas de caña en la finca «Prudencia», del Término de Colón, y de la quema de 52.000 arrobas de caña en la colonia «La Verbena», Barrio Mayarí, del Término de San Cristóbal, provincia de Pinar del Río.

También fué informado el Cuartel General, de haber terminado la molienda los centrales siguientes: «Merceditas», Término de Melena del Sur; central «España», del Término del Perico; central «Jatibonicú», del Término de Camagüey; central «Siboney», del Término de Camagüey; central «San Antonio», Término de Madruga; central «Hormiguero», del Término de San Fernando de Camarones; central «Ramona», del Término de Rancho Veloz; central «Santa Rosa», del Término de Ranchuelo; central «Santa Rita», de Baró, Término de Agramonte; central «Tacajó», del Término de Antilla.

Relación de caña quemada hasta las 12 m. del día de ayer, de acuerdo con los informes suministrados por los Jefes de Puesto:

Provincias	Arrobas
Habana.—Güines	60.000
Matanzas.—Colón	52.000
Pinar del Río.—San Cristóbal	155.000
Anteriormente quemada	7.123.202
Total general de caña quemada	7.390.202

Inaugurado un cuartel para las milicias de Renovación Española en Fuenterrabía

HENDAYA, Francia, marzo 29. (Havas)—Ayer por la mañana las autoridades civiles y militares de Fuenterrabía y de la provincia de Guipúzcoa, inauguraron un nuevo cuartel de las milicias de Renovación Española.

Después de la inauguración del cuartel hubo desfiles de tropas por las calles, presenciándolos además de los vecinos de Fuenterrabía, numerosas personas que llegaron proceden tes de Irún y de los pueblos vecinos.

Se sabe que el general Mola llegó ayer a Vitoria, capital de la provincia de Alava, donde conferenció con los jefes militares acerca de las operaciones que proyecta realizar en el frente de Vizcaya.

¿Músculos doloridos?
ALIVIESE CON SLOAN

TOME **Guinabeer** REFRESCO DELICIOSO

Del Centro de la Propiedad Urbana

NUEVA ENTREVISTA

Los representantes de la «Federación Nacional de la Propiedad», doctor Daniel Serra, Tesorero del Centro de la Propiedad Urbana de Santiago de Cuba, y Francisco Andreu, Secretario de dicha Federación, fueron recibidos por el nuevo Secretario de Gobernación, Sr. Emiliano Amiel, con el que trataron asuntos relacionados principalmente con la propiedad urbana de Santiago de Cuba.

Estos señores ya habían sido recibidos hace unos días por el doctor Carlos García Vélez y altos funcionarios de su Negociado, que es el de Asuntos Provinciales y Municipales de la Secretaría de Gobernación, con quienes discutieron todos los particulares correspondientes al interés de la propiedad urbana y rústica de Santiago, y muy especialmente, para recomendar la sanción del acuerdo tomado por el Ayuntamiento de dicha ciudad y aprobado por su Alcalde Municipal, rebajando el tipo de imposición que actualmente se paga por el concepto de impuesto territorial, del 12% al 10.1%, que es el mismo que se paga actualmente en la ciudad de la Habana.

El nuevo Secretario de Gobernación señor Amiel, tomó buena nota de todo lo interesado por los representantes de la propiedad territorial, ofreciendo actuar en justicia cuidadosa tanto en el asunto especialmente recomendado sobre la baja de la contribución urbana acordada, como en todo aquello que se refiera a esa importante inversión que en su mayor parte está en manos de cubanos.

El Dr. Serra, de Santiago de Cuba, embarcó inmediatamente para dicha ciudad, llevándose la buena impresión de que su cometido lo ha llenado con el mayor éxito posible en todo sentido.

Pena de muerte para tres individuos que cometieron un asalto y robo en una finca de S. Antonio de los Baños

La ha pedido el Fiscal de Urgencia en conclusiones dictadas ayer. Hoy tendrá lugar en el Supremo la vista en el recurso a favor de tres condenados a cadena perpetua. Otras noticias

En las últimas horas de la tarde de ayer, el Fiscal del Tribunal de Urgencia Dr. Gilberto Mosquera, formuló conclusiones provisionales interesando la pena de muerte para Carlos Valdés Figueroa, Oscar Rodríguez y Manuel Salgado Rebollo, acusados de asalto y robo con lesiones, ya que en la noche del 12 de septiembre último penetraron en la finca «Tesoro», del Término de San Antonio de los Baños, apropiándose de la suma de $1.00 y una naranja, propiedad del propietario de la finca Eulalio Rodríguez Garcilaso, al que causaron lesiones graves de las que sanó en 25 días, quedándole un impedimento transitorio en la mano derecha. Hoy deberá darse traslado a los defensores doctores José Miguel Pérez Lamy, que aboga por Valdés Figueroa, y Gerardo de Villiers, que patrocina a los otros dos encartados, para que evacuen sus conclusiones. En este asunto el ya citado Dr. Pérez Lamy estableció una muy interesante cuestión de competencia, que fué resuelta después de tres recursos, una de reforma, otro de apelación y otro de súplica, habiéndose decidido la competencia en favor de Urgencia con vista del certificado médico remitido a ese Tribunal y a virtud del cual fueron calificadas de graves las lesiones sufridas por Rodríguez Garcilaso.

Los casos resueltos por Urgencia ayer. Los casos para hoy

Urgencia resolvió ayer estos casos: contra Dionisio Rodríguez Guerrero, por asociación ilícita y propaganda sediciosa, siendo absuelto y defendido por el Dr. Guillermo Pérez Acosta; contra Eugenio Aulló Castro, por tenencia de arma, siendo absuelto y defendido por el Dr. Gerardo de Villiers; y contra José Miguel Gómez Barberás, por tenencia de arma sin licencia, siendo absuelto al demostrarse que tenía la licencia y siendo defendido por el doctor G. Pérez Arteche; el acusado es el que agredió al Concejal del Ayuntamiento habanero señor Juan Manuel Alvarez Buillas, de cuyo caso conoce la jurisdicción ordinaria.

Para hoy están señalados estos casos: contra María Rojas Cepero, Pedro González Hernández y Luciano Pozo González, por tenencia de arma; y contra Pedro D. Figueroa Bomtempo y Pablo Cano González, por injurias, propaganda sediciosa y asociación ilícita.

El caso del robo y homicidio del comerciante Francisco Chilán en el Supremo para hoy

Para hoy tiene fijada el Tribunal Supremo la vista del recurso de casación a favor de los reos de cadena perpetua Rubén Chiong, Antonio Chang y Vicente Ko, por robo con homicidio del comerciante Francisco Chilán, en Regla, en septiembre de 1935.

El recurso de inconstitucionalidad de la Federación Médica

En el recurso de inconstitucionalidad establecido por los Dres. Angel Arturo Aballí y otros contra el decreto-ley 25 de 1935 que disolvió la Federación Médica de Cuba, se ha personado como parte no recurrente el Dr. José Miguel Pérez Lamy, quien se opondrá al recurso, y que en consecuencia pedirá que se declare constitucional la citada disolución. Al Dr. Pérez Lamy se dará traslado del recurso para que alegue lo que estime conveniente.

Franco, su esposa e hija, asistieron ayer a la Misa Mayor de la Catedral de Salamanca

SALAMANCA, marzo 29. (Havas).—El generalísimo Franco, en compañía de su esposa e hija, asistió ayer a la Misa Mayor que se celebró en la catedral de Salamanca.

Numeroso público se congregó a las puertas de la catedral para presenciar la llegada y salida del jefe nacionalista, aclamándolo.

Juzgados de Primera Instancia

Con lugar un mayor cuantía

El señor Juez de Primera Instancia del Centro, doctor Rubio Linares, dictó sentencia con fecha de ayer en los autos del juicio declarativo de mayor cuantía establecida por el Estado Cubano contra Antonio Reyes y otros, declarando con lugar la demanda, y en consecuencia declara que la inscripción de defunción que al folio 68 del tomo número 119 de la Sección de Defunciones del Registro Civil del Vedado que con el número 67 se hizo a nombre de Antonio Reyes, no correspondía a la persona de ese nombre, sino a José Rodríguez Caballero, de las generales ya expresadas en el cuerpo de esta resolución y por consiguiente que el mencionado Antonio Reyes vive o vivía al hacerse dicha inscripción, debiendo procederse a su rectificación.

Declaratoria de herederos

Por auto de ayer el señor Juez de Primera Instancia del Centro, doctor Rubio Linares, por ante el Secretario Abelardo Piedra y Farías, declaró intestado el fallecimiento de Eloísa Azoy y Rodríguez y por sus únicos y universales herederos a sus dos legítimos hijos nombrados Evelio Bruno de los Milagros de Jesús y Juan Manuel del Pilar Igualada y Azoy.

Confirmada una sentencia del Municipal del Oeste.

En el rollo formado para conocer de la apelación establecida contra la sentencia dictada por el Juez Municipal del Oeste, en el juicio verbal seguido por Emilia Sánchez Alonso contra Regino Elanes Ruiz, el señor Juez de Primera Instancia del Centro, doctor Rubio Linares, por ante el Secretario Manuel I. de la Fuente, dictó sentencia con fecha de ayer confirmando en todas sus partes la del Tribunal inferior, que declaró sin lugar la demanda.

MUY ILUSTRE ARCHICOFRADIA DEL SANTISIMO SACRAMENTO, ERIGIDA EN LA PARROQUIA DE NUESTRA SEÑORA DE GUADALUPE HOY DE LA CARIDAD

†

E. P. D.

El Ilustrísimo y Reverendísimo

Monseñor Alberto Méndez Núñez

HERMANO DE ESTA CORPORACION HA FALLECIDO

Después de recibir los Santos Sacramentos y la Bendición Papal.

Dispuesto su entierro para hoy, martes, a las nueve de la mañana, los que suscribimos, ruegan por este medio a los Hermanos de esta Corporación, encomienden su alma a Dios y se dignen acompañar el cadáver desde la Santa Iglesia Catedral, al Cementerio de Colón, favor que agradecerán eternamente.

Habana, 30 de Marzo de 1937.

Alfredo Gatell, Rector p. s. r.; **José Argote**, Mayordomo; **Francisco Moreno**, Secretario.

---

†

E. P. D.

el Ilustrísimo y Reverendísimo

Mons. Dr. Alberto Méndez y Núñez

Deán de la S. M. I. Catedral de la Habana. Secretario de Cámara y Gobierno del Arzobispado y Párroco de la Iglesia de Nuestra Señora de Monserrate

HA FALLECIDO

Después de recibir los Santos Sacramentos y la Bendición Papal.

Y habiéndose dispuesto su entierro para hoy 30 de Marzo a las nueve de la mañana.

El Excmo. y Rvdmo. Sr. Arzobispo Diocesano e Iltmo. Cabildo Catedral ruegan al venerable Clero Secular y Regular, a las Asociaciones piadosas y fieles de la Parroquia de Monserrate y demás amistades se sirvan encomendar su alma al Señor y asistir a los funerales que se celebrarán en la Santa Iglesia Catedral a las ocho de la mañana, desde donde partirá el cortejo fúnebre hasta el Cementerio de Colón, favor que agradecerán eternamente, Habana, Marzo 30 de 1937.

EL ARZOBISPO Y CABILDO CATEDRAL.

M.E.C.D. 2016

G A C E T I L L A S

AUDITORIUM: «AMOR A TODA MAQUINA»

Esta magnífica superproducción la presenta para hoy el AUDITORIUM. Tres estrellas de grandes simpatías entre los cinefans, intervienen admirablemente en su interpretación: Joan Crawford, Clark Gable y Franchot Tone, todos a la altura de su fama. «Amor a toda máquina» se exhibe en las tandas elegantes de 5.15 y 9.45, con revista Paramount. En los turnos de 4 y 8.30, la bella actriz Myrna Loy con Spencer Tracy en la sensacional joya titulada «Jaque al rey». Precios: luneta tarde 30 cts. Noche 40 cts. Niños, 20 cts. Tertulia 10 cts.

Mañana: gran acontecimiento de risa: comenzando a la 1.30 con una matinée extraordinaria, R. K. O. Radio presenta al ídolo mundial, el sin rival Joe E. Broyn (Bocaza) en su mejor interpretación cómica, «El adivino» (Whens your Birthday?) el éxito de risa más grande de todos los tiempos, los mejores 50 minutos de alegría que puede usted ofrecer a su espíritu; estrenándose también «El enigma de la perla», joya Radio, por Zazu Pitts y James Gleason; la comedia musical en colores de la Metro, «Fiesta de piratas en la isla de Catalina», cartón en colores y revista. En las tandas elegantes de 5.15 y 9.45, «El adivino». A las 8.30, «El enigma de la perla». El lunes se presenta la famosa novela de Alejandro Dumás, «La dama de las camelias», por las dos más grandes personalidades del séptimo arte: Greta Garbo y Robert Taylor. El martes: «Adolescencia», de Simone Simon; y «La Dicha», de Charles Boyer. El miércoles 7: Silvia Sidney y Henry Fonda en la gran película de los Artistas Unidos, «Sólo vivimos una vez». Jueves 8, grandiosa función extraordinaria a las 9 de la noche.

TRIANON: «LA TENTACION DE LA MODELO» (Ultimo día)

En las tandas elegantes de 5.15 y 9.45 de este preferido y simpático teatro, terminan las exhibiciones de la originalísima y muy divertida producción de la R. K. O. Radio, titulada «La tentación de la modelo», la creación que nos ofrecen Gene Raymond y Ann Sothern, dos estrellas favoritas de los aficionados y donde actúan también Helen Broderick, Eric Blore y Erik Rhodes. Y en los turnos de 4 y 8.30, «Travesía trágica», interesantísima joya Universal por James Dunn, Jean Rogers y Andy Devine. Precios: luneta, 30 centavos y tertulia 15.

Mañana, a precios populares y a petición, a las 5.15 y 9.45, «La muchacha de París», la triunfal comedia musical de la Radio, ejecutada por Lily Pons, la exquisita soprano con Gene Raymond, Jack Oakie y Mischa Auer; y a las 4 y 8.30, la sensacional obra de Maxyell Anderson, «Bajo el puente» o «Yo vengaré a mi padre», de Burgess Meredith, Margo y Eduardo Ciannelli. El jueves, dos magníficas películas, «Adolescencia», la gran interpretación de la encantadora Simone Simon, y la famosa novela de Henry Bernstein, titulada «La Dicha», magna creación del inmenso Charles Boyer. El viernes, Artistas Unidos presenta la supersensacional y extraordinaria producción de Walter Wanger, «Sólo vivimos una vez», formidable creación de Silvia Sidney, con Henry Fonda. El lunes, el éxito de risa que usted verá más de una vez: R. K. O. Radio presenta al ídolo mundial Joe E. Brown en su mejor película «El adivino».

NEPTUNO: MAÑANA: «LA CARGA DE LOS 600»

Hoy tendrá lugar en este teatro una gran función de beneficio, exhibiéndose «Madres del mundo», con Carmen Hermosillo y Manuel Buendía, y la excelente producción «El judío errante», con Conrad Veidt. Los precios: 15 centavos de 2.30 a 6.30 y 20 centavos después. Niños, a todas horas, 10 centavos.

Mañana, acción heroica, formidable conflicto guerrero en que la valerosa acometida de los lanceros sobre las trincheras da cima a la venganza ejecutada por causa de la masacre horrenda de cientos de víctimas inocentes. Un momento inmortal de la historia perpetuado en el cine con vigorosos trazos e intensidad dramática sin precedentes. Tal es la hermosa producción «La carga de los 600». Un orgullo de la Warner, colosalmente interpretada por el máximo ídolo de la hora presente, Erroll Flynn, Olivia de Havilland, cientos de actores y más de 10 mil extras. Completa el programa la film plena de acción y emoción, titulada «Prisioneros en fuga», con Craig Reynolds, Barton MacLane y June Travis.

El jueves, la film más comentada del año, «La garzona».

PAYRET: «LA MILLONA» Y «EL SECRETO DE ANA MARIA»

Una gran película española triunfa en el PAYRET. Nos referimos a «La Millona», doliente historia de dos mujeres víctimas, ambas, de la generosidad de su corazón, puestas en la pendiente del vicio por la falta de escrúpulos de ciertos hombres que juegan con el amor como se juega a una carta y, a pesar de eso, se dicen «caballeros». «La Millona» es una interpretación estupenda de Lina Yegros, la seductora actriz española, en colaboración con el excelente actor Ramón de Sentmenat.

Hoy se exhibe «La Millona», con otra bella película de Lina Yegros: «El secreto de Ana María», española también. Un noticiario y un cartón completan el programa.

La función es continua desde las 2. Precios: 20 centavos los mayores antes de las 6 y media y 30 después de esa hora; niños, 15 y tertulia 10, a toda hora.

El viernes, estreno en este teatro de la bellísima comedia Metro «Amor a toda máquina», por Joan Crawford, Clark Gable y Franchot Tone. Las extraordinarias aventuras aéreas y terrestres de una audaz periodista y una excéntrica heredera.

Pronto: «Cadetes de San Martín».

ROXY: «SUZY»

Iniciando la semana de grandes estrenos, anuncia npara hoy las carteleras del elegante cinema ROXY, en Almendares, una magnífica producción, «Suzy», la historia de una bellísima muchacha americana que viajando por Europa en los días que precedieron a la Guerra Mundial, se ve cuando ésta empieza envuelta en las redes del conflicto que estremeciera al mundo. Casada con un joven inglés, y más tarde con un oficial francés, sin estar divorciada del primero, se encuentra ante un dilema que le hace vivir horas crueles de angustia. La trama intrigante de la película produce al espectador una hora de emoción profundamente conmovedora. El trabajo de los artistas Jean Harlow, Franchot Tone, Cary Grant y Lewis Stone, es todo lo bueno que puede esperarse de estos favoritos del público. También se exhibirá una de las más célebres creaciones de la genial Greta Garbo y el formidable actor Herbert Marshall, «El velo pintado», de un argumento conmovedor e interesantísimo. Precios: luneta 15 centavos por la tarde, noche 20 cts. Niños y tertuli afamiliar, 10 cts. a todas horas.

Mañana, estreno del intenso drama «El crimen del doctor Forbes», con Gloria Stuart y Robert Kent. Se estrena también el último noticiario Fox Movietone. El jueves un programa monumental, con dos producciones donde trabaja el notable actor Jean Hersholt: «Los pecados del hombre» y «Reunión de corazones», donde actúan las célebres quintuples Dionne que cada día se nos revelan más interesantes y preciosas.

RIVOLI: «LA HUERFANITA REDENTORA» Y «REBELION»

Lleno completo podemos asegurar que habrá hoy en el simpático cine RIVOLI, de 4 y 5, en el reparto La Sierra (FO-1130) en las tandas de 4.30 y 8.30, en las que se exhibirá un programa lleno de atractivos. Se proyectará una interesante revista, una chispeante comedia, la interesante producción de magistral argumento, interpretada por Ann Shirley, titulada «Huerfanita redentora» y el formidable drama, espectacular y conmovedor que se titula «Rebelión», y que protagonizan la bella y sugestiva Bárbara Stanwick y el apuesto galán Preston Foster. Los precios para estas tandas no serán alterados, 15 centavos por la tarde y 20 por la noche, los mayores. Los niños, a todas horas, 10 centavos.

Mañana, grandes tandas en homenaje a Irene Dunne con el siguiente programa: «Magnolia», en que Irene Dunne actúa con Allan Jones, el famoso cantante, y la conmovedora y sentimental producción «Sublime obsesión», en que actúa el ídolo Robert Taylor.

El jueves, matinée a las 2: un cartón, episodio primero de «Roldán el Temerario», «Los nuevos gladiadores», producción interpretada por B. Cabot, y «La muchacha de París», joya musical que nos presenta a Lily Pons con Gene Raymond y Jack Oakie. En las tandas: «Los nuevos gladiadores» y «La muchacha de París».

REINA: «COMO GUSTEIS» Y «SUBLIME ENGAÑO»

Dos estrenos son los que anuncian las carteleras del popular super cine de Reina y Rayo, teléfonos M-2272 y M-4313. «Sublime engaño», una película que satisfará a todos los aficionados por el realismo de sus situaciones y el interés que le proporciona el ambiente multicolor de Broadway, figurando en el reparto Claire Trevor, Jane Darwell, la madre más perfecta de la pantalla, y muchas otras estrellas.

La 20th Century Fox nos presenta un espectáculo de bellesa insuperable en la inmortal comedia de Shakespeare, «Como gustéis», con la excelsa ctriz Elizabeth Bergner y el conocido actor inglés Laurence Oliver; la revista Fox Movietone, el cartón «El marido de la sirena» y la variedad en colores «Himno al Sol», son el complemento del programa.

Como siempre, las entardas serán 15 cts. la luneta hasta las 6 y media y 20 centavos después. Niños, 10 centavos y la tertulia familiar 10 cts.

Mañana, el mismo programa. El jueves, «La dicha» y «Lucrecia Borgia». El viernes, «El secreto de Koenismark» y el sábado «La garzona».

RIALTO: «CONDENADO A MUERTE» Y «RITMO LOCO»

«La Cámara de la muerte» contodo su horror es el lugar donde transcurre la mayor parte de la acción de «Condenado a muerte», la gran película que se exhibe hoy, en el «Rialto». En esa cámara fría y enloquecedora hay un hombre que espera el trágico momento de ir al patíbulo por un delito que otros han cometido. El asunto es escalofriante y está tratado de manera magistral. La interpretación, confiada a Preston Foster y Ann Dvorak, es insuperable. Una película en suma, que aprieta el corazón y levanta del asiento a los espectadores.

Para hacer contraste se exhibe «Condenado a muerte» con una deliciosa comedia musical: «Ritmo loco», por Ginger Rogers y Fred Astaire, la pareja única. Revista y cartón completan el programa, que va en función continua a los precios de 15 centavos los mayores antes de las 6 y media y 20 centavos después de esa hora. Los niños 10 centavos a toda hora.

Mañana: «Perdidos en el espacio», por Sally Eilers y Roberts Armstrong y «María Estuardo, Reina de Escocia», por Katharine Hepburn y Fredric March.

LARA: HOMENAJE A ROBERT TAYLOR. 10 CTS.

Regio programa de homenaje al favorito galán Robert Taylor, anuncia para hoy, el confortable y elegante cine de las familias «Lara», de Prado y Virtudes, con el teléfono M-2421, cuya confortable y espaciosa sala ha de verse concurridísima, pues son muchos los admiradores de este joven galán.

En función continua de 2 a 11 y 30, se exhibe revista, comedia, estreno de la preciosa, regia super-joya «Sublime obsesión» con Irene Dunne y Robert Taylor y estreno de la bella, original, regia producción «Cuando el amor muere» otra creación de Robert Taylor.

Precios: 10 centavos la luneta a todas horas. Entre y salga cuando quiera.

Mañana: «Rebelión» y «Los últimos días de Pompeya».

El jueves: «Dos pares de mellizos» con Stan Laurel y Oliver Hardy y Monsieur Le Fox.

El viernes: «Ramona» (toda en colores) con Loretta Young y Don Ameche y «Me divorcio por amor».

Y el sábado y domingo: «Furia» con Silvia Sidney y Spencer Tracy y otras atracciones.

VERDUN: «AMOR BAJO EL FUEGO»

Un valioso y atractivo programa ha combinado para hoy, la empresa del predilecto cine «Verdún», de Consulado, 120, teléfono A-9206, comenzando la función continua a las dos de la tarde, con la revista semanal Metrotone, un bonito cartón y una variedad.

Como película principal se exhibe la grandiosa producción «Amor bajo el fuego», una interesante historia de amor plena de emoción, en la que la bellísima Merle Oberon, nos demuestra, una vez más, su maravilloso temperamento artístico. Completa el programa la super-joya «Mujer, marido y amante» por Ruth Chatterton.

Los precios como de costumbre, 15 centavos antes de las 6:30 y 20 centavos después. Niños y la tertulia con butacas 10 centavos a todas horas.

PRADO: «TODOS SUS FAVORITOS»

Para hoy, anuncia «Prado», un formidable programa para los amantes del cine, dos soberbias películas donde actúan todos sus artistas favoritos, Charles Boyer, Gary Cooper, Fredric March, Mirian Hopkins, Jean Bennett, Joe McCrea. Comenzando la matinée como de costumbre a las 2:00, y las tandas a las 5:00 y 8:15, con la divertidísima joya del director Ernest Lubichk, titulada «Una mujer para dos», un triángulo fascinante de amor formado por Gary Cooper, Fredric March y Mirian Hopkins y un drama intensamente humano y conmovedor «Mundos individuales», con el genial actor Charles Boyer y la adorable actriz Claudette Colbert. Por solo 10 centavos, Luneta o preferencias. Mañana otro grandioso programa Charles Laugthon en su primera y más genial caracterización «Enrique VIII y sus seis mujeres» y «La Ley de la sangre» por Clark Gable.

El jueves: «Vivamos de nuevo», de la novela «Resurrección» del patriarca de la literatura Rusa, León Tolstoy y la emocionante cinta: «A la sombra de los muelles» por Claudette Colbert. Viernes, otra vez Marlene Dietrich, la más seductoras de las actrices en su más insinuante producción: «La emperatriz escarlata» y Fredric March en su mejor creación «Una sombra que pasa».

ACTUALIDADES Y ESMERALDA: BELLOS PROGRAMAS

Muy bello programa, en el que figuran dos preciosas cintas, anuncia para hoy, el confortable y popular cine familiar «Actualidades», de Monserrate 8 y 10. En función continua de 2 a 11 y 30, se exhibe revista, comedia, estreno de la grandiosa, regia, preciosa super joya en español «Morena Clara» con Imperio Argentina y Miguel Ligero y estreno de la bella y original cinta «La novia indecisa» con Jane Wyatt y Louis Hayward. Mañana: «Canta, bandolero, canta» con Nino Martini y «El gato montés».

Otro interesante programa ofrece para hoy, el favorito y elegante cine familiar «Esmeralda», de Monte 242. (Cuatro Caminos) en el que figuran dos regias cintas. En función continua de 2 a 11 y 30 se exhibe revista, comedia estreno de la preciosa, regia producción: «La condesa de Montecristo» con Fay Wray y Paul Lukas y estreno del emocionante y formidable drama del oeste «La bala de plata» con Tom Tyler y Jayne Regan. Mañana: se repite este programa. El jueves: «Dame tu corazón», «El correo de California» y episodio.

LIRA: «TRAS LA REJA» (En español). 5 y 10 Cts.

El confortable y coquetón cine de las familias «Lira», de Industria y San José, con el teléfono M-4474, ha combinado para hoy, un regio programa en español que ofrece a sus muchos favorecedores.

En función continua desde la 1 y 30 de la tarde pasa por su pantalla gigante Extra-luminosa revista, comedia, estreno de la grandiosa, conmovedora super-joya en español: «Tras la reja» con Carmen Hermosillo y Antonio Liceaga y estreno de la formidable, intensa, regia producción en español «Madres del mundo» con Carmen Hermosillo y Manuel Buendía.

Precios: mayores 10 centavos antes de las 6 y 30 y 15 centavos después. Los niños a todas horas 5 centavos. Entre y salga cuando quiera. Y no olvide que el «Lira», ofrece a diario los mejores programas a los más bajos precios.

Mañana: «Princesita de arrabal» con Shirley Temple y «El primogénito».

El viernes: «Tres señoritas a la moderna» y «La vida privada de Luis XIV».

Y el sábado y domingo: «Dormitorio para señoritas», episodios y otras atracciones.

MAJESTIC: Homenaje a Robert Taylor. REGALO DE FOTOS

Las dos más sublimes producciones del famoso actor Robert Taylor, y regalo de fotografías en todas las tandas, hoy en el coquetón teatro «Majestic» de Consulado, 116 con el teléfono M-4477. Comienza la regia función a las dos de la tarde, con una revista Paramount S.N. 13. El ídolo de la mujeres Robert Taylor, secundado maravillosamente por Eleanor Powell en la encantadora superproducción titulada: «Melodías de Broadway», deleitante, emotiva y la monumental joya, obra cumbre de Robert Taylor, titulada: «La esposa de su hermano» en la que forma parte del rol la genial estrella Bárbara Stanwyck. Esta maravillosa película compone la trama más sensacional que se ha podido concebir. Un amor imposible. Un hombre burlado. Sacrificio. Traición. Los precios que rigen son: hasta las seis y media de la tarde luneta o preferencia 10 centavos hasta las seis y media de la tarde. Después 15 centavos luneta o preferencia. La comodísima tertulia con magníficas butacas damas y niños 5 centavos caballeros 10 centavos.

Mañana: Charles Boyer y Loretta Young en «Shanghai» y Fred McMurray en «Vals Champagne» la joya más estupenda de la época. El jueves: «El demonio es un pobre diablo» Freddie Bartholomew, la estrella infantil magna.

Viernes: «Dormitorio para señoritas», por Simone Simon.

FLORENCIA: «CUANDO UNA MUJER SE EMPEÑA»

Dos grandes películas forman el programa que para hoy anuncia el favorito y confortable cine familiar «Florencia», de San Lázaro y San Francisco, con el teléfono U-6758.

En función continua de 2 a 11 y 15 se pasa por la pantalla revista, comedia, estreno de la preciosa, regia, extraordinaria producción «Cuando una mujer se empeña» con Florence Rice y Stuart Erwin y estreno de la grandiosa, regia, extraordinaria super-joya «La divina coqueta» con Joan Crawford, Franchot Tone y el favorito galán Robert Taylor.

Precios: luneta 10 centavos hasta las 6 y 30 y 15 centavos mayores y 10 los niños después.

Mañana: «El demonio es un pobre diablo» y «Aguilas humanas».

El jueves: «El club de los suicidas» y «Su primera escapada».

Y el sábado: «El viudo alegre» y «Bajo el puente o Yo vengaré a mi padre.»

OLIMPIC: «LA ESPOSA DEL GANGSTER»

«Olimpic», en Línea y B, en el Vedado, con el teléfono F-6263, de la cadena Alvarez-Hernández.

Hoy en tandas elegantes de 4 y 9 y 45 se exhibe un cartón y estreno de la sensacional, formidable, emocionante super-producción de colosal argumento «La esposa del gangster» con Margaret Lindsay y Pat O-Brien.

A las 6 y 30 y 8 y 30 se pasa por la pantalla la monumental, grandiosa, bella super-joya «Capitán Blood» con Errol Flyn y Olivia de Havilland.

Precios: mayores 15 centavos en la tanda y 20 centavos por la noche. Los niños y la tertulia 10 centavos a todas horas.

Mañana: pre-estreno de «Los pecados de Teodora» con Irene Dunne y «Dinero prohibido».

El jueves: «Locuras de estudiantes» y «Burbujas de champán».

El sábado: «Las insaciables» y «Peligrosa».

El domingo: «La millona» con Lina Yegros y «El crimen de Cary Forey.

VEDADO: «DARIA MI VIDA»

«Vedado», en la calle B, entre 27 y 29, en el Vedado, con el teléfono F-3128, de la cadena Alvarez-Hernández.

Hoy, en tandas de 5 y 9 y 45 se exhibe la preciosa, regia, original super-joya «Regalo de bodas» con Joan Bennett y Gary Grant.

Precios: matinée 10, niños 5 y tertulia 10 en la tanda y mayores 15 centavos, niños y tertulia 10 por la noche.

Mañana: «La fuga de Tarzán» y «Por sendas distintas». Precios de primer turno.

El jueves: homenaje a Robert Taylor con «La esposa de su hermano» y «Melodías de Broadway».

El sábado: «Las insaciables» y «El titán del aire».

TOSCA: «LAS INSACIABLES DE 1937»

«Tosca», en 10 de Octubre 541, entre San Francisco» y Concepción, en la Víbora, con el teléfono I-3099, de la cadena Alvarez-Hernández.

Este elegante cine anuncia hoy regio programa, pues en tanda a las 5 y nocturna a las 8 y 30 se exhibe revista semanal, estreno de la bella, regia y original cinta «Contante y sonante» con preciosa super-joya musical «Las insaciables» de 1937» con Joan Blondell, Dick Powell y otras estrelals.

Precios: mayores 15 centavos en la tanda y 20 centavos por la noche. Niños y tertulia 10 centavos a todas horas.

Mañana: «El enemigo del hombre» y «Las insaciables».

El jueves: «La historia de 2 ciudades» y «Puñetazos a la irlandesa».

El sábado y domingo: «La carga de los 600» con Erroll Flyn y Olivia de Havilland, «La esposa del gangster» y otras.

MODERNO: «LA MUCHACHA DE PARIS» CON LILY PONS

Para hoy le ofrece al distinguido público, el teatro «Moderno» de Ciudad Nueva, en sus turnos de tarde y noche, la agradable sorpresa de exhibir la maravillosa producción Radio, titulada, «La Muchachada de París», de la genial soprano, Lily Pons, con Gene Raymond y Jack Oakie, la acompaña en el programa la colosal cinta titulada, «La última escapada», de Bruce Cabot, Louise Latimer, Lewis Stone, el cartón-comedia, «Sinfonías musicales», y una «Revista Universal». Los precios son los del primer turno. 15 centavos, 20 centavos y 30 centavos, Mañana, y el jueves, sorprendente programa. «Don Quijote del Altillo», de Luis Sandrini, Mary Montse, y «Cómo gustéis», de Elisabeth Bergner, Laurence Oliver.

El viernes, sábado y domingo 4, «El Angel Blanco», de Kay Francis, Ian Hunter. Los precios populares del primer turno, 15 centavos, 20 centavos y 30 centavos.

NORMA: «LA CARGA DE LOS 600»

Extraordinario programa anuncia hoy martes el favorito y elegante cine familiar «Norma», de Luyanó y Concha, con el teléfono X-2021.

En tanda a las 5 y nocturna a las 8 y 30 se exhibe un cartón, estreno de la preciosa y regia producción «Dos esposas y un marido» con Patricia Ellis y George Brent y regio pre-estreno de la maravillosa, regia, extraordinaria super-joya de emocionante argumento «La carga de los 600» con Errol Flyn, Olicia de Havilland y 10,000 extras. La empresa González y Gradaille de este teatro se complace en presentar hoy el preestreno de esta joya entre las joyas del cine en primer turno en la Habana, volviendo a pasarla muy pronto a precios populares.

Precios que regirán hoy: Mayores 20 centavos, niños y tertulia 10 y mayores 30 centavos, niños 15 y tertulia 10 por la noche.

Mañana: Las aventuras de Frank Merriwell (serie completa).

El viernes: «Tres señoritas a la moderna» y «Suprime la confianza».

WILSON: «CHAMPAGNE VALS»

«Wilson», en Belascoaín y San Rafael. U-5863. 10 centavos de 1.30 a 6.30 y 15 centavos después. Niños, 10 centavos a todas horas.

Hoy, tarde y noche, la revista semanal (Fox Sound News), el cartón especial «Betty juez por un día» y las super atracciones «Vals de champán», regia foto opereta de gran espectáculo, interpretada por Gladis Swarthout y Fred Mac Murray, y «Maternidad perseguida», sensacional y emocionante atracción Paramount, interpretada por Madeleine Carroll y George Brent.

A las 5 p. m. «Vals de champán», por Gladis Swarthout y Fred Mac Murray, y «Maternidad perseguida».

INGLATERRA: «CHAMPAGNE VALS»

«Inglaterra», San Rafael y Consulado, M-5527. 10 centavos de 1.30 a 6.30 y 15 centavos después. Niños, 10 centavos a todas horas.

Hoy, tarde y noche, la revista semanal (Fox Sound News), las super atracciones «Vals de champán», regia super joya musical, interpretada por Gladis Swarthout y Fred Mac Murray, y «Maternidad perseguida», sensacional y emocionante producción Paramount, interpretada por Madeleine Carroll y George Brent.

A las 5 p. m. «Vals de champán», por Gladis Swarthout y Fred Mac Murray, y «Maternidad perseguida», por Madeleine Carroll y George Brent.

Mañana: «Ayúdame a vivir» (el éxito del año), por Libertad Lamarque, toda en español, y «Las de Caín», magnífica atracción Warner, interpretada por Clark Gable y Marion Davis.

El jueves: «Tres señoritas a la moderna», regia joya Universal, interpretada por Deanna Durbin, Alice Brady y Binnie Barnes, y «El hombre que cambió su mente», por Boris Karloff.

El viernes: «El club de los suicidas», por Robert Montgomery, y «San Francisco», por Jeanette Mac Donald y Clark Gable.

MAXIM: HOMENAJE AL CINE ARGENTINO

Dos preciosas joyas del cine argentino pasa por su pantalla gigante hoy el predilecto y confortable cine familiar «Maxim», de Bruzón y Ayestarán, con el teléfono U-7049.

En tanda a las 5 y nocturna a las 8.30 se exhibe revista, comedia, estreno de la preciosa, regia, original joya musical en español «Puerto nuevo», con Sofía Bozán, Pepe Arias y el cantor Charlo; y estreno de la bellísima y muy interesante cinta en español «Noches de Buenos Aires», con Sofía Bozán.

Rigen los precios popularísimos de costumbre.

Mañana: «Estudiantina» y «El gato y el violín», a precios populares.

El viernes: comenzando a las 3.30 la tanda, la sensacional serie en 15 episodios «Tierra de centauros», con Buck Jones.

Y el sábado: «El rosal bendito», «La condesa de Montecristo», episodios y comedias.

LA SECCION DE CULTURA DEL «CENTRO GALLEGO» Y SU FECUNDA LABOR

Presidida por su titular el señor Manuel Domínguez, y actuando el secretario señor José Bóveda, celebró su primera sesión la sección de Cultura del Centro Gallego que tiene a su cargo el magnífico plantel de enseñanza Concepción Arenal.

En primer término, se aprobaron varias disposiciones del presidente, relacionadas con la disciplina del plantel, dictadas en el período anterior a la constitución de la sección.

Seguidamente se trataron numerosos asuntos de orden interior, entre ellos el de poner un aviso en la Biblioteca de la Sociedad, haciendo saber a las personas que deseen leer periódicos de España, así como revistas y libros, lo soliciten del estacionario, ante el que deben identificarse como socios del Centro Gallego, sin cuyo requisito no podrán permanecer en dicho departamento.

También se aprobó el informe mensual del director de las clases diurnas del plantel, doctor Agustín Pérez Ravelo, según el cual, durante el mes de febrero, el movimiento de alumnos fué el siguiente: niños matriculados 331, promedio de asistencia 276. Niñas matriculadas 378, promedio de asistencia 330. Clases especiales: alumnas matriculadas 250, promedio de asistencia 197.

Movimiento de enfermos en «La Benéfica»

Entraron: José Vázquez Prieto, Luis Gutiérrez Cano, Balbino López Villar, Genaro Torrado Piñeiro, Manuel Souto Souto, José Ramón Rey Gómez, Francisco Domínguez Mosquera, Andrés Martínez Pita, Graciano Pérez, Armando Paredes Castro, Juan Mallén Luis, Antonio Rodríguez Ruiz, Ruperto López Bouza, José Ben, Faustino Matalobos Porto y Luis Troitiño García.

Salieron: Constantino Sueiras López, Antonio Rodríguez Díaz, Sebastián Castro Carregal, José Luis Fernández, Pascual Chac Marfull, Francisco Roca Teijeiro, Manuel Martínez Pérez, Ramiro Loureiro Domínguez, Esteban Doval Diez C. Hershey, Jesús Casal Piñeiro y Manuel Neira Alvarez.

NUMEROSAS ADHESIONES AL AGAPE DEL PARTIDO PROGRESISTA ASTURIANO

Se siguen recibiendo continuamente adhesiones para el almuerzo de confraternidad que el día once del próximo mes celebrarán en el stadium Polar, los afiliados y simpatizadores del «Partido Progresista».

Entre las muchas personalidades que asistirán figuran los señores Amalio Rodríguez Cardín, José R. Roza, Fermín González, Manuel Fernández, José Leirana, Claudio Arenas, Manuel Fernández, Constantino González, Francisco García, Daniel Prieto, José García, Fermín Suárez, José Simón González, Carlos Méndez, Etelvino Miñor, Daniel F. Iglesias, Florentino Suárez, Santiago Abascal, Jesús Mesa, Pelayo Gutiérrez, Benjamín González y otros.

Desde la ciudad de Matanzas ha solicitado cubiertos, para él el señor Mariano Pendás y su esposa.

Las personas interesadas en concurrir pueden solicitar los tickets en Muralla 16, Barcelona 10, La Flor Cubana, Cañongo 1, Cerro, y en «La Elegante» de Marianao.

LA JUNTA DE GOBIERNO DE «VILLAVICIOSA Y COLUNGA» TOMO DIVERSOS ACUERDOS

De acuerdo con lo anunciado, ayer se reunió en el palacio del Centro Asturiano la junta de gobierno de la prestigiosa sociedad «Villaviciosa y Colunga», de la que es presidente el señor Faustino Cortina, y secretario el señor José María Arenas...

Como de costumbre, los villaviciosinos y colungueses abordaron los diversos asuntos colectivos con la máxima alteza de miras, recayendo en cada caso los acuerdos pertinentes.

Acudió al mencionado acto la Directiva casi en pleno, lo cual demuestra que ninguno se muestra remiso a servir los intereses de la institución. Este rasgo merece los más cálidos aplausos.

PROXIMO HOMENAJE A LA GLORIA MATANCERA

Una fiesta cumbre tendrá efecto el día 3 de abril en el «Deportivo Asturias», homenaje al aplaudidísimo conjunto «Gloria Matancera»; fiesta ésta que hará eco en los anales de las mejores fiesta hasta ahora celebradas. Incontables son las personas que se han dado cita para rendir tributo de admiración a tan afamado septeto.

Amenizarán dicho acto Belisario López, los Hermanos Martínez y el Quinteto Tomé. Además habrá sorpresas para los bailadores.

Pagarán los caballeros 60 centavos solamente. Damas gratis, pero a base de invitación, que puede ser solicitada en las oficinas del Deportivo, en Estrella y Subirana.

CUBA Y SALON ROJO: COLOSALES PROGRAMAS

Un formidable programa anuncia para hoy el favorito y coquetón cine familiar «Cuba», de Suárez y Corrales. En tanda a las 5 y nocturna a las 8.15 se exhibe revista, comedia, estreno de la sensacional y muy formidable producción «El reverso de la medalla», con Lionel Atwill, y estreno de la magnífica, conmovedora joya, toda en español «Tras la reja», con Carmen Hermosillo y Antonio Liceaga. Precios: mayores 10 en la tanda y 15 cts. por la noche. Niños siempre 5 cts. Mañana: «Noches de Moscú» e «Hijo y rival».

«Salón Rojo», en Monte y Antón Recio, el cine predilecto de las familias, anuncia para hoy un grandioso programa, pues a las 5 y a las 8.15 pasa por la pantalla revista, comedia, estreno de la magnífica y regia cinta «Lobos de Broadway», con Virginia Bruce y el favorito galán Robert Taylor, y estreno del monumental, grandioso super espectáculo «Ben Hur», con Ramón Novarro. Precios: damas y niños 5 cts. y caballeros 10 en la tanda, y mayores 10 y niños 5 por la noche. Mañana: programa en español con «Irma la mala» y «Tras la reja».

UNIVERSAL: «LOS HEROES DEL BARRIO»

Grandioso programa anuncia para hoy el predilecto cine «Universal», en Egido, entre Muralla y Sol, en el que figuran dos formidables películas.

En función continua de 1 a 11 se exhibe revista, comedia, estreno de la grandiosa super producción hablada en español, con magnífico argumento «Los héroes del barrio», con Pedro Terol y María Rojo, y estreno del sensacional y emocionante drama del oeste «Dinamita oculta», con Charles Starrett.

Precios: damas, niños y tertulia 5 cts. y caballeros 10 hasta las 6.30 y mayores 10 y niños y tertulia 5 cts. despues.

Mañana: «Correo en peligro» (drama del oeste, estreno en Cuba), y «La mujer del Siglo XX».

El jueves: La serie completa de «La ley salvaje» y «Correo en peligro».

Y el viernes, sábado y domingo: «El bruto magnífico».

BELGICA Y VIOLETA: PELICULAS EN ESPAÑOL

«BELGICA».—«Mujeres de hoy».—Damas y niños, 5 centavos

Para hoy se ha combinado un magnífico programa en este cine para familias; en todos sus turnos se exhiben las interesantes grandes producciones «Mujeres de hoy», en español, por Adriana Lamar, Ramón Pereda y Juan José Martínez Casadas, por Robert Montgomery, y «San Francisco», por Jeanette Mac Donald y Clark Gable.

El viernes: «El club de los suicidas», por Robert Montgomery, y «San Francisco», por Jeanette Mac Donald y Clark Gable.

SOCIEDADES ESPAÑOLAS

LA CONSTITUCION DE BIBLIOTECAS EN LOS CUARENTA Y TRES BARRIOS DE LA HABANA FIGURA EN LOS PROYECTOS QUE TIENE LA SECCION DE PROPAGANDA DEL C. ASTUR

La actual Directiva del «Centro Asturiano», aspira a una transformación integral. La Sección de Propaganda, compenetrada con esta aspiración de la Junta Directiva, se dedicará al estudio de los problemas de más inmediata atención.

La Sección de Propaganda propuso, y la Junta Directiva así lo acordó, repartir entre los Vocales la copia del Memorándum presentado sobre distintos proyectos de interés social.

Hablaremos hoy del primer punto del Memorándum.

El artículo 3 del Reglamento de la Sección de Propaganda determina que en cada barrio de la capital se puede establecer un Comité de Barrio de la Sección, constituyéndose con un Presidente, un Vicepresidente y cinco vocales, nombrados por la Junta Directiva.

Este precepto reglamentario, que no se cumple hace muchos años, considera la Sección de Propaganda que es de una gran necesidad social, no solo en cuanto a Propaganda se refiere, sino en cuanto a compenetración social entre los asociados.

Para ello propugna la Sección de Propaganda que se establezca un Comité en cada barrio del Término Municipal de la Habana, el que deberá establecerse en casa de un asociado entusiasta para celebrar reuniones de asociados de ese barrio y establecer en él Salones de lectura en combinación con la Sección de Instrucción, que enviará a cada Comité Bibliotecas Viajeras, con material de lectura, libros, periódicos, revistas, etc.

La Sección de Instrucción del Centro Asturiano, que ha conocido de antemano este deseo de la Sección de Propaganda, ha acordado prestar a la misma, en este aspecto de la organización de los salones de lectura en los Comités de Barrio, toda su cooperación, para que el mismo llene una necesidad sentidísima desde hace años y como medio de mantener la Sociedad en constante comunicación con sus miembros.

Otros proyectos más, de gran envergadura, tiene en cartera la Sección de Propaganda, de los que nos ocuparemos oportunamente.

CUMPLIENDO DESEOS DE RECREO Y ADORNO DEL CTRO. DE DEPENDIENTES, SE LLEVARAN A CABO REFORMAS DE GRAN IMPORTANCIA EN EL PALACIO SOCIAL. DATOS GENERALES

Grandes reformas se realizarán pronto en el palacio de la «Asociación de Dependientes del Comercio». Las escuelas serán situadas en su totalidad en el ala derecha, ocupando los salones correspondientes a esa parte del edificio; y el salón de billares será instalado ventajosamente en el primer piso—ala izquierda—mejorando así notablemente ambos servicios.

El plantel de la Asociación, que tendrá por virtud de este traslado, entrada y salida independiente, por escalera propia, y se desenvolverá en un local exclusivamente dedicado al servicio docente, ampliará su radio de acción una vez que se sitúe en el lugar ya indicado. Nuevas disciplinas se agregarán a su programa, proporcionándose con ello a los socios jóvenes nuevas oportunidades de aprendizaje útil y práctico.

El presidente actual de la sección de instrucción y Bellas Artes, señor Andrés Malpica proyecta, con entusiasmo, nuevos campos de trabajo para el plantel hoy a su cargo. Pero se hacía necesario disponer de un local apropiado y exclusivamente consagrado a la docencia. A partir de ahora ya se dispone de ello. De ahí que en septiembre el alumnado numeroso—el curso presente cerrará con más de 1.500 alumnos—tendrá en Dependientes un programa de enseñanzas reforzado por el restablecimiento de algunas enseñanzas que por falta de matrícula desaparecieron en tiempos pasados.

LA SOCIEDAD GALAICA «PUENTEDEUME Y SU PARTIDO» CONTINUA ATENDIENDO A LOS SOCIOS NECESITADOS

La prestigiosa entidad galaica, «Puentedeume y su Partido», continúa respondiendo estrictamente a los fines para que fué creada. Ultimamente se reunió la Directiva, con el propósito de resolver asuntos de positiva importancia, figurando entre ellos la ayuda al socio señor Andrés Montero, quien se halla recluído en «La Benéfica», para atender la fractura de una pierna. Además dicho individuo se halla en situación económica harto apremiante.

De acuerdo con las indicaciones hechas por el galeno que le atiende, doctor Urrutia, el señor Montero necesitaba para su completa curación un aparato ortopédico, cuyo costo asciende a treinta pesos. Pues bien, la sociedad de Puenteume costeó dicho aparato, aparte de que le abona mensualmente el recibo del Centro Gallego. Ello demuestra que sus dirigentes viven al tanto de las necesidades de carácter colectivo, cuyo rasgo en verdad les honra sobremanera.

Además dicha institución ha costeado el entierro del socio señor Enrique Patiño.

Al tratar otros asuntos, el doctor Alfredo Blanco Guerra, informó acerca de la compra de un terreno anexo al panteón de la colectividad lo cual permitiría hermosear, más aún, el mausoleo de

ROCESADOS CON EXCLUSION DE FIANZA LOS ESPOSOS CAIÑAS POR LA MUERTE DE ANDREA BARRIOS

EN EL AUTO DE PROCESAMIENTO DICTADO CONTRA LOS ACUSADOS SE DETERMINA COMO FUE MUERTA LA MUCHACHA EN JOVELLAR 57

Incurren en contradicciones los acusados al declarar ante las autoridades policíacas y militares. Declaran el doctor Caiñas, Olga Galiana, Sr. Padrón y el Dr. A. Bengochea

Basado en informes de la Policía y del SIM el Juez doctor Del Cristo formula su considerandos y declara autor directo al doctor Caiñas y como inductora a su consorte

ACTUACIONES DEL JUZGADO EN LA MAÑANA Y LA TARDE DE AYER Y PRESENTACION DE TESTIGOS

ANDREA HABIA PLANEADO MUDARSE Y ESTO HIZO QUE EL DR. CAIÑAS SE INDIGNARA, DICE EL INFORME

sis mantenida desde los primeros momentos por el doctor Israel Castellanos, director del Gabinete Nacional de Identificación, corroborada por la cooperación de los doctores Antonio Barreras y Manuel Barroso, en el caso de Andrea Barrios es de homicidio, se ha visto consagrado por el juez especial Dr. Gonzalo del Cristo del Corral, al dictar el procesamiento contra los esposos Fidel Alonso Caiñas y Olga Galiana como autores materiales del referido delito, con exclusión de toda fianza y contra la sirvienta Otilia Alvarado Facenda, como encubridora, la que podrá gozar de fianza provisional mediante fianza de cinco mil pesos.

En la misma resolución se dispone la libertad del doctor Arturo Bengochea González, por cuanto que no han surgido indicios suficientes para fijar su participación en los hechos en forma alguna. A las ocho de esta tarde, próximamente, después de haber sido notificado el auto al doctor Caiñas por el secretario del Juzgado especial, doctor Miguel A. Zazas, y por el oficial señor Mario Castellanos, quedó libre el referido doctor Bengochea, abandonando la cárcel de la Habana, donde se encontraba recluido desde el pasado viernes.

Notificado el auto a los procesados y a los dichos funcionarios del Juzgado, se personarán de un momento a otro los defensores de los procesados; el doctor Rafael Guás Lanz por el señor Alonso Caiñas; el doctor Rogelio Sandrino Moreira, por la señora Galiana de Alonso Caiñas y el doctor Israel Soto Barroso, por Otilia Alvarado.

Durante el día de hoy no se practicó diligencia alguna en este proceso por el juez especial, conforme lo ordena la Ley de Enjuiciamiento Criminal, que da un receso de veinticuatro horas después de notificado el auto de procesamiento a los encausados.

El auto de procesamiento

A continuación ofrecemos el texto íntegro del tan repetido auto de procesamiento. Pero antes debemos ingresar a nuestros lectores que la resolución del doctor del Crisóstomo, no solamente en la prueba científica llevada a cabo por el doctor Castellanos y los doctores Antonio Barreras y Manuel Barroso y diligencias dispuestas por dicho juez especial, sino en el documentado informe rendido al sumario por el Cuerpo de Homicidios de la Policía Secreta, cuyos miembros, cumpliendo órdenes del primer y segundo jefes de dicho cuerpo policíaco, capitán Eugenio Menéndez y señor Enrique Fernández Parajón, estuvieron entregados al esclarecimiento de los hechos desde los primeros momentos, siendo la Secreta la que da a los actuales procesados, precisados al doctor del Cristo, y ofreciendo en las investigaciones el apoyo de Inteligencia Militar.

Además el juez especial basa la relación de hechos y sus antecedentes en el amplio informe que le rindiera el capitán Francisco Pérez, de la Guardia Nacional, comisionado especialmente por el coronel Pedraza para la investigación del suceso.

EL JUEZ ESPECIAL DOCTOR GONZALO DEL CRISTO Y DEL CORRAL,

Habana, marzo 29 de 1937.

Se da cuenta con el sumario número 189 de 1937; y,

Considerando: que este proceso se inició el día quince del actual mes con el concepto de que se trataba de un hecho calificados por auxilio al suicidio, radicándose así en el Juzgado de Instrucción de la sección Cuarta y continuándose la investigación con la diferencia natural cuando en los primeros instantes no se advirtieron más hasta que, más tarde, el informe del director del Gabinete Nacional de Identificación, la prensa y las frases vertidas por el doctor Israel Azcui, médico que reconoció el cadáver de Andrea Barrios Fernández, en las primeras horas de la mañana, y las manifestaciones de varias personas, cambiaron la fase de la investigación, que conjuntamente con la detención de los acusados Fidel Alonso Caiñas, Arturo Bengochea González, Olga Galiana Salazar y Otilia Alvarado Facenda, produjeron la variación de la anterior calificación por la de homicidio, en la modalidad en que se iniciaban los hechos importantes, no llevadas a cabo completamente.

Considerando: que del acta de la Policía Nacional de fojas primera apareció manifestaciones del doctor Fidel Alonso Caiñas, de su esposa Olga Galiana y de la criada Otilia Alvarado, donde se consigna que próximamente a las ocho de la mañana del quince del actual se encontraron muerta en su cama, situada en la habitación cuarta de la casa Jovellar ciento cincuenta y siete, segundo piso, dormido de los primeros, ya cadáver, a Andrea Barrios, con un revólver calibre 32, marca «Colt», de la propiedad de dicho Caiñas, a su lado izquierdo y próximo a la cadera del mismo lado, y vestida en la misma que en que salió el día anterior, a las cinco de la tarde, para el paseo de Carnaval, acompañada del doctor Arturo Bengochea, en automóvil de éste, quien la condujo hasta Neptuno y Consulado, «Los Parados», desde cuyo lugar dirigió Andrea al Centro Canario, donde la esperaba el señor Ignacio Padrón, amigo y amante de dicha señora, como el doctor Bengochea, permaneciendo ambos reunidos hasta cerca de la noche, hora en que se dirigieron al restaurant «Miami», situado en Prado y Neptuno, donde tomaron Andrea un bocadito y dos copas de Jerez, después de lo cual éste la acompañó a su residencia, Jovellar cincuenta y siete, próximamente a las once y media, llegando a esta hora y las doce a dicho lugar en que ya aparece que habían salido de la calle o que lo hicieron poco después los esposos Caiñas-Galiana, porque en el café de la esquina estos tomaron algo, siendo las doce y media, según aparece de autos, del testimonio del fregador de automóviles del garage de Jovellar donde Caiñas dejó su automóvil. Que Andrea Barrios fué llamada por teléfono a dicha casa por el señor Padrón Hernández, y ésta contestó, y que también ella trató de hablar por teléfono con Bengochea, no lográndolo y retirándose inmediatamente a su habitación, según el dicho de los dueños de la casa, que dicen que estaban acatarrados y no encontraban ya recogidos, no obstante lo que antes se consigna, pasando en silencio todo hasta las ocho de la mañana, en que la criada Otilia Alvarado, al entrar en la habitación de Andrea, la encontró en la forma explicada, estando la cama aparentemente tendida y limpia, sin que se notara nada anormal fuera de manchas de sangre que presentaba el vestido que tenía puesto desde la víspera, y sin que en toda la casa se oyera el disparo que produjera la muerte a dicha Andrea Barrios.

Considerando: que entregado el cadáver al padre de Andrea, con la intención de presentarlo en el Necrocomio para la autopsia correspondiente y verificada ésta por los médicos Armando Mora y Eduardo Alvarez, informaron entre otros extremos que presentaba tatuajes de pólvora en la muñeca y mano derecha, que se desvirtuó por el Laboratorio del Gabinete Nacional de Identificación, el que comprobó que en ningún forma en que se hubiera podido el arma para suicidarse una persona, el tatuaje o los productos

José Marfil Torres, empleado de la funeraria de Reina, que declaró ante el Juez Especial.

nitrados habrían tenido que afectar el dorso de las dos manos, y estos signos no existían, a la vez que en la cara palmar de la mano izquierda y de la derecha de la occisa, estaban marcados esos signos revelados por la acción de las substancias químicas que se le aplicaron; y que nunca pudo tener la Andrea, al hacerse el disparo, porque en cualquier forma en que se tomara el arma para dispararla contra sí misma, quedarían resguardadas por dicha arma las caras palmares de las manos que empuñara el revólver o su jetara.

Resultando: que investigándose la posibilidad del suicidio, se dispuso la exhumación del cadáver de Andrea Barrios con el fin de extraer la séptima vértebra dorsal y colocándola como se verificó en un busto análogo ya previamente preparado, en el que se pasó una varilla de metal para determinar la trayectoria del proyectil en las direcciones que aparecen de la autopsia, y puestas así, la varilla, se colocó un revólver en la parte saliente superior de la misma, dictaminándose que estando la occisa sentada, podría ser posible que se disparara el arma a sí misma, pero que siempre hubiera sido una forma anormal porque lo regular es que la trayectoria sea menos oblícua y en dirección contraria; que el revólver debía haber quedado sobre el hombro izquierdo, y no en la posición que aparece de autos; que sentada, el revólver debió quedar entre las piernas o a un lado u otro de ellas, pero nunca como se dice fué encontrado; que si el hecho tuvo lugar de pie conjuntamente el cuerpo y el revólver debieron caer al suelo. Que en cuanto a las manchas de sangre observadas en el vestido, dada la posición de la occisa, no debió ser tan regular hacia la derecha e izquierda y hacia abajo, pues dada la situación de la herida, debió correr más a la derecha y hacia atrás; y en cuanto a la falta de manchas de sangre que no se observaron en el vestido, en la cama ni en otro lugar de la casa, no se explica esta circunstancia, porque dada la naturaleza de las vísceras lesionadas, tuvo que salir mucha sangre de la que aparece solamente afectando una pequeña parte circundando la herida.

Resultando: que ante la incertidumbre de la hora en que tuvo lugar el hecho de autos se hicieron comparecer a los doctores que practicaron la autopsia y a los doctores Israel Castellanos, Manuel Barroso y Antonio Barreras, los que dictaminaron en el sentido en que los alimentos encontrados en el estómago de la joven Andrea Barrios, se encontraban a media, digo, en el proceso medio de la digestión, calculando que esos alimentos se habían ingeridos dos o tres horas antes de su fallecimiento, por lo que si el bocadito que tomó la occisa lo fué a las once y media pasado meridiano del día catorce, según consta de lo actuado, la muerte debió haber ocurrido próximamente de una y media a dos y media de la madrugada del día quince; hora que aproximadamente también fijan los Peritos Médicos, explicando que la rigidez cadavérica y la lividez y manchas hipostáticas diseminadas por todo el cuerpo que se observaron por el doctor Aquiles Azcui al examinar el cadáver de la Barrios, a las nueve y diez minutos del día quince, son fundamentos bastantes para fijar la muerte ocho o diez horas antes de dicho reconocimiento, por lo que racionamente y tomando el lapsus de tiempo menor, ocho horas, el hecho debió haber ocurrido de una a una y media de la madrugada, lo que coincide con la deducción hecha al examinar los alimentos.

Resultando: que no habiéndose percibido el ruido del disparo por Caiñas y las demás personas que residían en la casa en la noche de autos, se procedió a su comprobación y al efecto se disparó el mismo revólver ocupado en la cuarta habitación en que residía la occisa, y constituido el Juzgado primero en la habitación de Caiñas y su esposa, que es la segunda, y dista ocho metros de la que ocupaba Andrea Barrios, y después en la de la criada, que dista dos metros de la del lugar del hecho, se percibieron dos fuertes disparos que fueron los que se hicieron por el Juzgado y también fueron oídos en la calle y en las casas próximas.

Resultando: que ante la rareza de un suicidio en que no se encontró un sólo rastro de sangre, se procedió por el Juzgado a practicar una investigación con la concurrencia del doctor Israel Castellanos, Director del Gabinete Nacional de Identificación, en la casa Jovellar 57, segundo piso, encontrándose en el vertedero próximo al recibidor, en el piso del recibidor, en la parte del piso de la cuarta habitación, situada al lado de la cama que ocupaba Andrea Barrios y especialmente en el cuarto que habitaba Caiñas y su esposa, en el que se notaron y comprobaron manchas de sangre en la pared, algunas como pases de un dedo de mujer, otras de distintos formas y notablemente en la arista del tabique que corresponde al pasillo en su unión que separa al segundo del primer cuarto y arista que corresponde a la unión del piso con la pared del pasillo; manchas de sangre que se comprobaron mediante los reactivos usados por dicho Perito; no obstante aparecer el vestido y refajo que vestía la víctima al ser reconocida por el doctor Azcui con sólo una mancha de sangre circundando la perforación del proyectil, se sometieron pequeños recortes de uno y otros, con la intervención del Dr. Rafael Plasencia, Perito Químico del Laboratorio de Química Legal, a la reacción química de la Peroxidasa, según técnica de Adler, con resultados positivos. Y seguidamente se procedió al examen microscópico que mostró la presencia del Hemoglobina difundida en la trama del tejido y en algunos puntos los elementos firmes de la sangre.

Resultando: Para ratificar aún más el resultado de esta operación, el doctor Israel Castellanos a presencia del Juzgado, se prestó a que se le extrajera cantidad de sangre suficiente produciendo después de las mismas aplicaciones las mismas reacciones que comparadas con las anteriores son idénticas, y reasumiendo todas estas pruebas de la existencia de la sangre, concluyeron los Peritos, que tanto el vestido como el refajo han sido lavados y que las manchas o reacciones químicas a que se han referido anteriormente son de sangre humana.

Resultando: Que de las últimas diligencias e informes aparece que Fidel Alonso Caiñas contrajo matrimonio en Miami, según sus manifestaciones, con Olga Galiana Salazar, de la que tiene una niña de tres años, pero que no lo ha justificado con prueba documental, etc., etc.

Considerando: Que este estado presente en un matrimonio que vivía con holgura y con una entrada de ciento cincuenta pesos mensuales había de conmoverse al conocer la determinación de Andrea Barrios, que vivía contrariada, y realizaba su proyecto de mudarse gestionando la compra de muebles; esta resolución la conocieron el día catorce del actual mes, Caiñas y su esposa la Galiana, a lo cual se opusieron ambos, forzando a la joven Barrios a que desistiera de ese proyecto, conjunto de circunstancias que enconaron al carácter dominante de Caiñas y Olga, y desarrollándose el dama que culminó hasta llevar a la tumba a Andrea Barrios, indefensa, sola casi en el mundo, ante la agresión de Caiñas, que empuñaba un revólver, a la vez que su esposa Olga le incitaba a realizar el hecho, dirigiendo el arma contra Andrea, la que huyó hacia el ángulo descrito en la habitación de Caiñas, formado por la pared que da al pasillo y el tabique del primer cuarto en ademán de defensa, oponiendo sus manos al arma que la amenazaba, en cuyo instante se produjo el disparo, desplomándose en el suelo Andrea, vertiendo suficiente sangre por la herida que le produjo el proyectil, y le ocasionó la muerte; sangre que fué lavada en las horas de la noche como igualmente lavado el vestido y planchado, así como el refajo que usaba, todo para borrar las huellas, lo que no lograron, como queda justificado; coadyuvando a estas operaciones la criada Otilia Alvarado Facenda, que ha callado y ocultado insistentemente la verdad de los hechos y las huellas que se han descubierto, conociendo perfectamente la agresión a Andrea y el disparo que le produjo la muerte.

Considerando: Que de las actuaciones, hasta este momento, no existen indicios suficientes para estimar responsable de los hechos al detenido Arturo Bengochea y González, por lo que procede decretar su inmediata libertad.

Considerando: Que los hechos relatados revisten los caracteres de un delito de homicidio, previsto y penado en el artículo 416 del Código Penal y como responsable del mismo en concepto de autores a los acusados Fidel Alonso Caiñas y Olga Galiana y Salazar, y como encubridora de dicho delito a Otilia Alvarado y Facenda, por lo que procede declararlos procesados y decretarse la prisión provisional de los dos primeros con exclusión de fianza y la última hasta que preste la fianza que más adelante se dirá.

Vistos los artículos de aplicación de la Ley de Enjuiciamiento Criminal y Orden 109 de 1899:

Se declara procesados por esta causa y sujeto a sus resultas a los acusados Fidel Alonso Caiñas, Olga Galiana Salazar y Otilia Alvarado y Facenda, decretándose la prisión de los dos primeros con exclusión de fianza y señalándose a Otilia Alvarado Facenda la fianza de cinco mil pesos moneda de curso legal, para gozar de libertad provisional, librándose el efecto los despachos necesarios para su cumplimiento.

Se decreta la libertad de Arturo Bengochea y González, hágasele saber y líbrese mandamiento al Jefe del Vivac.

Notifíqueseles esta resolución a los procesados que serán instruídos de los derechos y recursos que le conceden la Ley y Orden citada; y requiéraseles para que dentro de una audiencia presten fianza de cualquier clase por la suma de **cinco mil pesos**, cada uno de los dos primeros y un, digo, y por igual cantidad la última, formándose para tratar de este particular y de la prisión los incidentes respectivos.

Tráiganse los antecedentes penales, carcelario y de moralidad y conducta de los procesados y de si han sido indultados condicionalmente; y remítase copia de esta resolución al Sr. Presidente de la Sala Tercera de lo Criminal, Sr. Fiscal y Juzgado de Instrucción radicatario. No ofreciendo dudas la edad de los procesados se prescinde de acreditarla.

Lo mandó y firma el Sr. Juez Especial.—**Doctor Gonzalo del Cristo.**—Lo certifico.—**Miguel A. Zayas,**—Es copia».

Quedó en libertad el joven Fernández

En las últimas horas de la tarde de ayer hizo su presentación ante el Juez de Instrucción de la Sección Segunda, doctor Más Obregón, el joven Antonio Fernández Sánchez, que aparecía acusado de haber cometido un delito de falsedad, al simular su matrimonio con la joven Andrea Barrios.

Expuso al Secretario Judicial, señor Carlos Valdés Gómez, el joven Fernández, que, efectivamente, fué prometido de Andrea Barrios con la cual iba a contraer nupcias, a cuyo fin hizo entrega al notario doctor Pascual Argaín, de las certificaciones de nacimiento de ambos.

Más tarde desistió de casarse por que se enteró que la joven Andrea observaba una conducta impropia, recogiendo del notario los documentos que le habían entregado para que iniciara el expediente matrimonial.

Una vez que terminó Fernández su declaración, el Juez Más Obregón lo dejó en libertad.

LA ACUSACION DEL «SIM»

A pesar de la obstinada negativa de las autoridades del Servicio de Inteligencia Militar de ofrecer informes a los periodistas, sobre las investigaciones practicadas, hemos podido saber que son acusatorios. Exponen que todos los incluídos en el sumario conocen detalles de los hechos, pero lo niegan para salvar sus respectivas responsabilidades y que no sería extraño que hasta alguno tuviera participación en el homicidio.

Señalan que las autoridades que se constituyeron en la casa del suceso en los primeros momentos actuaron de manera festinada destruyendo pruebas que hubieran podido aclarar el suceso en pocas horas.

RECIBIO EL BALAZO SENTADA

Por el examen que se llevó a cabo en la Escuela de Medicina en las vértebras que fueron ocupadas del cadáver de Andrea Barrios, se ha determinado como una prueba contundente que la muchacha no se suicidó. En esa prueba—según hemos sabido extraoficialmente, se ha llegado a la conclusión de que Andrea Barrios, recibió el balazo cuando se encontraba sentada. Por la forma de la trayectoría de la bala se comprueba que ella no estaba de pie cuando recibió el disparo que la privó de la vida.

EMPLEADOS DE LA FUNERARIA

Ante el Juez Especial también prestaron declaración ayer por la mañana los empleados de una funeraria de la calle de Reina nombrados José Marfil Torre y José Terzado. Ambos amortajaron el cadáver de Andrea Barrios. Marfil, dijo que al colocar el cadáver en un cesto no se derramó sangre alguna del mismo. Solamente había sangre en una sobre-cama que fué colocada sobre el cadáver. Agregó que al bajar el cadáver en el cesto por la escalera no cayó al suelo sangre.

El chofer Terzado, también abunda en la declaración de su compañero y afirma que oyó decir a los vecinos de que no habían oído el disparo. También aseguró que por las circunstancias que rodeaban el hecho creyó que se trataba de un crimen pero solo se concretó a su trabajo. Recuerda que por dos ocasiones cambió el cadáver para la caja mortuoria sin que notara que el mismo derramara sangre.

EL FREGADOR DE LA MAQUINA DE CAIÑAS.

El fregador del garage de Jovellar No. 5 Gumersindo Failde, prestó declaración en el Juzgado Especial. Dice que la noche del día 14 llegó al garage a las doce y media el Dr. Caiñas, con su automóvil. Afirma que fregó la máquina y no vió nada anormal en la misma.

SE PRESENTO RUIZ EN LA CAUSA DEL MATRIMONIO FALSO.

Ayer por la mañana se presentó en el Juzgado de Instrucción de la Segunda el doctor José Ruiz. Ante el Secretario Judicial Valdés Gómez y el oficial Martínez Aguilera, informó que iba a servir de testigo en la boda de Andrea Barrios con Antonio Fernández. Como la boda no llegó a efectuarse no intervino absolutamente en nada más. Después de declarar quedó en libertad.

DECLARO LA COCINERA DE CAIÑAS

Citada por el juzgado especial compareció al local de Prado 15 Marta Hernández Aguirre, vecina de Hospital 44, la cual fué cocinera de los esposos Caiñas durante 15 días. Conversando con la policía que la localizó manifestó que había visto a Andrea Barrios el domingo 14 en la residencia de los esposos donde trabajaba como cocinera, a las tres de la tarde y que un rato después la vió salir sola. Regresó más tarde y nuevamente salió sola, dice la cocinera. Ese día no vió a ningún hombre en la casa y agregó que Andrea no comió en la casa ese día como era su costumbre; sólo estaban en la casa la señora Olga Galiana y la sirvienta Otilia Ramos. Dice que se retiró a las nueve de la noche después de terminar sus faenas y se enteró al día siguiente de lo ocurrido.

También dijo Marta que conocía al doctor Bengochea, por que él acostumbraba estar en la casa en el cuarto de Andrea y acudía al comedor como si fuera su residencia, pero que el domingo 14 no lo vió a ninguna hora en la casa.

DECLARA EL CAPITAN MIGUEL ANGEL RODRIGUEZ

Ayer por la mañana prestó declaración en el sumario el capitán Miguel Angel Rodríguez, quien actuó en el caso de Andrea Barrios. Ante el juez del Cristo, expuso lo siguiente: «Que avisaron a la estación de policía que en Jovellar 57 segundo piso había aparecido muerta una joven. Se constituyó en dicho lugar auxiliado del sargento Carlos Muñoz. Se encontraba en la sala de la casa levantando acta cuando llegó el médico doctor Azcuy. Segundos después el sargento Muñoz, le avisó de que el médico decía que el «caso era dudoso». Llamó al doctor Azcuy, y éste le dijo que era un «franco suicidio». Con tal motivo avisó a la estación de policía para que se le diera cuenta al juez de Instrucción de la Cuarta, doctor Zunzunegui, quien al informársele que era un suicidio ordenó que le mandaran las actuaciones.

EL SARGENTO MUÑOZ Y EL VIGILANTE TRIGO

También prestaron declaración el sargento Carlos Muñoz, de la Policía Nacional y el vigilante 256 José Trigo. El primero corrobora todo lo informado por el capitán Rodríguez, y el vigilante amplió su declaración. Dice que se encontraba en la habitación que apareció muerta Andrea, cuando llegó el doctor Azcuy, y oyó cuando éste dijo «el caso es dudoso». En ese instante intervino el doctor Caiñas, y se le presentó al médico. Ambos conferenciaron en el comedor de la casa. Después el doctor Azcuy, reconoció minuciosamente el cadáver. A presencia de él le dijo al capitán que era un suicidio.

LO QUE DIJO MARIA VIGNIER

Las declaraciones que hizo María Vignier, vecina de la casa Salud 132 altos a los miembros de la Policía Judicial y que éstos trasladaron al juzgado especial, están condensadas en lo siguiente: «que el año pasado por ser el 24 de agosto su onomástico conoció a Andrea, la cual le presentó su conocida Gloria quien le dijo que la occisa era su sobrina y le nombraba «Ita»; agregando que en el curso de la fiesta bailable simpatizó con Andrea observándola que era una muchacha alegre, que gustaba de las bebidas pero que notó era de modales de persona decente. Un mes después—sigue diciendo—se le presentó Andrea con una maleta y le suplicó que la dejara residir en su casa, significándole que Gloria la había desgraciado al proporcionarle un matrimonio que no llegó a efectuarse y no se atrevía a retornar a la residencia de su padre por los comentarios que se suscitarían en el barrio «Rocaford» donde ella vivió y se crió y además de que su padre no la aceptaría. En vista de que le aseguró que no tenía albergue la aceptó, estando a su lado como mes y medio. Todo esto ocurría por el mes de octubre.

Durante el tiempo que Andrea estuvo en su casa sufragó sus gastos y siempre le oyó decir que tenía «un viejo que la protegía», pero que sus intenciones eran casarse o encontrar una persona aunque pobre que le tuviera a su lado. Pocos días después Andrea le dijo que había encontrado el hombre y se fué a residir a la morada del doctor Fidel Caiñas, creyendo que el nuevo marido era conocido por Ruiz, marchándose en esa ocasión para la calle 10 entre 6 y 7 en la Ampliación de Almendares, donde permaneció hasta un día que la propia Andrea le llamó por teléfono desde dicho lugar y le dió el teléfono U-3179 para que la llamara, sosteniendo en diversas ocasiones conversaciones y manteniendo su amistad aunque notó que lo hacía en momentos escondidos donde no le oyeran los esposos Caiñas. También dice que Andrea le manifestó en diversas ocasiones sus deseos de irse de casa de Caiñas y volver a su lado, porque quería alejarse de ciertas relaciones, cosa que siempre rehusó la señora Vignier, por no buscarse problemas.

Ultimamente—sigue diciendo la testigo—el sábado anterior al hallazgo del cadáver de Andrea, la llamó por teléfono e insistió en que se decidiera a llevarla a su casa porque se le hacía insoportable la vida allí donde se hacía una vida que no era de su agrado, pues fué desgraciada en su simulado matrimonio y en el concubinato con Pepito Ruiz, y en lo adelante deseaba vivir tranquila y honradamente, ya que el «viejo» siempre le ofrecía su concurso y le había tomado afecto, agregando por último que por lo antes expuesto y el trato que tuvo con Andrea le permiten asegurar que la muerta era muchacha que quería vivir tranquila y cuando ingería bebidas alcohólicas quienes estaban con ella la «aprovechaban».

En particular, dijo al agente que la localizó y tomó estas declaraciones, que si hubiera sabido el desenlace la hubiera llevado a su casa la noche del sábado 14 en que le pidió le hiciera.

DECLARACIONES DEL DOCTOR FIDEL ALONSO CAIÑAS

El morador de la casa Jovellar 57, Dr. Fidel Alonso Caiñas, doctor en Medicina de 32 años y vecino actual de Montoro número 31 altos, en el Ensanche de la Habana, ha declarado ante agentes del SIM y agentes del Buró de la Policía Secreta en la oficina de Obrapía y Habana, que a él y su esposa les fué presentada Andrea en una fiesta en la que acompañaban a la muchacha el Dr. José Ruiz y varios amigos. Ratifica las declaraciones de Olga, respecto a la petición que les hizo Ruiz de que les permitiera vivir en su casa con la joven, cosa que ellos aceptaron a condición de una vida moral y sin compañías peligrosas. Desde ese día Andrea comenzó a visitar la casa del matrimonio donde almorzaba y comía algunas veces acompañándola hasta la casa donde ella dijo residir en la calle de Oquendo entre Salud y Jesús Peregrino. Dice Caiñas que las relaciones entre Ruiz y Andrea fueron muy breves pues no pasaron de un mes. Agrega que ante la situación de la muchacha que podía correr el peligro de quedar abandonada y sin recursos determinó de acuerdo con su señora, por motivos sentimentales, dejarla en su morada. Días después se mudaron para la calle 11 y 10 donde Andrea intimó con el señor Ignacio Padrón, el cual jamás visitó su casa. En su propia casa conoció a la joven Barrios el Dr. Bengochea iniciándose un acercamiento entre él y la joven a la que acompañaban a distintos restaurants y cabarets de esta capital.

El domingo 14 del actual el Dr. Caiñas llegó a su casa como a las 7 y media y le informaron que Bengochea se había marchado en unión de Andrea como a las 5 y media, rumbo a Neptuno y Consulado, por tener ésta una cita con el señor Padrón en la Asociación Canaria para ver el paseo. El declarante confirma las llamadas por teléfono de Andrea para que no la esperaran. Después dice el galeno que fué al teatro «Fausto» con su esposa y su hija regresando a las 12 y media. Poco después se acostaron comenzando a leer los periódicos en cuyos instantes llegó la muchacha que abrió la puerta con el llavín que poseía. Hablando con ellos, Andrea se refirió al paseo y a la rifa de los radios. Caiñas repite aquí las frases de Andrea según declaración de su esposa. Cuando la joven se retiró a su habitación, dice Caiñas que no se dió cuenta de más nada hasta el día siguiente en que la criada Otilia le comunicó que Andrea estaba durmiendo, vestida, con un revólver al lado. Ante esta noticia dice el Dr. Caiñas que se dirigió a la habitación y comprobó que ésta era cadáver sin haberla tocado en lo absoluto. Acto seguido notició del hecho a su esposa. Prohibió que se entrase en el cuarto y llamó a la Estación de Policía para que se personaran las autoridades. Hecho esto dice el declarante que llamó al domicilio de Bengochea tratando de localizarlo y no lográndolo, llamó a su hermano José Antonio y le confió el encargo de buscar a Bengochea y comunicárselo.

El Dr. Caiñas dice que Bengochea llegó hora y media después a la casa de Jovellar, llamándole la atención cierta actitud de Bengochea que salió de la casa para visitar la residencia de otra amante que reside en Príncipe y San Francisco. Tres cuartos de hora después regresó, interesándose por examinar las pertenencias de la muchacha entre las que estaban un pañuelo, un llavín y una libreta pequeña, con cuyos objetos se quedó. Agrega que si permitió tal cosa fué porque creía realmente que se trataba de un suicidio y que no comprometía a nadie. Confirma que pagó el entierro y dió dinero a la familia, debido al cariño que tenía a la joven y también que le envió una corona al acto del sepelio.

Sigue exponiendo el Dr. Caiñas que no duda que la muchacha se suicidara y que de ser un crimen el autor no pudo haber sido otro que el Dr. Arturo Bengochea, que la celaba con exceso y poseía llave de la casa entrando en las horas que mejor le conviniera siendo testigo de mayor excepción la criada Otilia Ramos que había comunicado esto a su esposa Olga. Agrega que una vez Bengochea le confesó los deseos de la Barrios de privarse de la vida mostrándole el revólver hoy ocupado por el Juzgado, con el que le dijo que se iba a matar.

OLGA CREYO QUE HABIA UN HOMICIDIO

Ante agentes del SIM y detectives del buró de homicidios de la Policía Secreta prestó declaración la señora Olga Galiana y Salazar, esposa del Dr. Fidel A. Caiñas, afirmando que en su residencia de la calle 10 entre 8 y 9 del Reparto ampliación de Almendares se les presentó el Dr. José Ruiz pidiéndoles les alquilara una habitación por 40 pesos al mes para ir a residir a esa casa con una muchacha que era su mujer. Esto fué en el mes de noviembre del pasado año. A los seis o siete días después tuvieron que mudarse para la calle 10 esquina a 11 en el mismo reparto sin que hasta esa fecha el Ruiz hubiera llevado a la joven. En la nueva casa se les presentó el Ruiz con Andrea Barrios, que desde ese momento quedó viviendo allí. Un mes después dice Olga que Andrea y Ruiz se pelearon ausentándose éste definitivamente. Carente de protección Andrea comenzó a comunicarse con varios amigos solventes entre los que se hallaban Ignacio Padrón, Arturo Bengochea y otros dos. A Bengochea, dijo Olga lo conoció por conducto de su esposo Fidel. Expone Olga que Andrea poseía una libreta de Banco por un depósito de 25 pesos que tenía ahorrados. Posteriormente se mudaron para la calle 11 entre 8 y 9 en el mismo Reparto donde siguieron haciendo la misma vida. Al mes se mudaron nuevamente para la casa de Jovellar donde ocurrieron los hechos, siendo su actual domicilio en Montoro 31 primer piso desde el día 17 del actual, o sea dos días después del hallazgo del cadáver. Ultimamente el amigo más íntimo de Andrea era el Dr. Bengochea, que tenía entrada libre en la casa utilizando el llavín de la joven que se lo facilitaba con frecuencia. Andrea en un tiempo también sostuvo relaciones con el hermano de Fidel, llamado José Antonio.

El domingo 14 Andrea se levantó como de costumbre sin que presentara nada anormal, almorzando perfectamente y bañándose a las cuatro de la tarde para ir a una fiesta. La muchacha le dijo en esta ocasión: «Le dices a Arturo que lo estuvo esperando hasta las seis, pero que tuve que irme porque Padrón me espera en la «Asociación Canaria». Esto fué a las 5 y media de la tarde llegando el Dr. Bengochea en su automóvil solo y no con su esposo el Dr. Caiñas, como dijo Bengochea. Ratifica que es cierto que Andrea salió con Bengochea en su automóvil rumbo a Neptuno y Consulado. Como a las 7 y media llamó la muchacha para informar que no la esperaran a comer y preguntar si Bengochea la había llamado. Posteriormente llamó Bengochea preguntando por Fidel, no por Andrea.

Niega Olga que ella y su esposo invitaran al Dr. Bengochea a ir al cine «Fausto» como éste ha dicho. A las doce de la noche dice Olga que llegó a su domicilio con Fidel, acostándose poco después, para leer el periódico AVANCE. Diez minutos después llegó Andrea, que pidió permiso para entrar en la habitación. Ya en el apartamento Olga les informó que había visto el paseo en compañía de Padrón y que había presenciado la rifa de un radio. En esta ocasión Andrea volvió a interesarse por Bengochea, y preguntó dónde podía localizarlo, pues tenía que decirle «que él tenía que saber que ella tenía corazón y alma». Al decir esto Andrea, Olga le preguntó si se trataba de dinero, respondiéndole Andrea que había hecho una prueba con Arturo y le había salido mal. Acto seguido Andrea llamó por teléfono y habló con alguien al que dejó un recado para que Bengochea la llamada en seguida. Hecho esto se dirigió a su habitación y regresó al cuarto de los esposos, donde abrió el escaparate y simulando coger un pedazo de algodón parece que tomó el revólver de su esposo. Minutos después sonó el timbre del teléfono que contestó Andrea en voz alta diciendo: ¿Crees que me esperaba otro? El resto de la conversación fué en voz baja...

Aclara Olga que la muchacha se dirigió a su habitación no viéndola más ni oyendo nada sospechoso hasta el día siguiente en que la criada le avisó del suceso. Ella misma fué la que dijo a la criada que avisara a la Estación de Policía, personándose al poco rato el capitán Rodríguez y varios subalternos y poco después al médico de la casa de socorro y algunos repórters y fotógrafos. También se avisó a María de la Paz, empleada de un Laboratorio de la calle Reina que conocía el domicilio del padre de Andrea avisándole. El señor Barrios llegó a la casa cuando ya el cadáver se encontraba tendido en la funeraria. Pero Olga declara que no es cierto que formulara protesta alguna ni menos que dijera: «que la habían matado».

La noche de los hechos dice la señora Galiana se encontraban en la casa su esposo Fidel, la criada Otilia y su hija Vivian de 3 años, sin que ninguna de estas personas oyera el disparo. Que estima responsable de la confusión que ha surgido en esta caso al capitán de la Policía que actuó ordenando levantar el cadáver, manipular el revólver y mover los brazos de la occisa que estaban rígidos sin esperar al juez. El entierro lo pagó su esposo. Aclara Olga que cuando el señor Barrios llegó a la funeraria donde estaba tendida su hija lo hizo en forma violenta diciendo que su hija no se había suicidado, que la habían matado y que él se vengaría.

José Torzado, chauffeur que trasladó el cadáver de Andrea y declaró en la causa.

Sigue diciendo la señora Galiana que en la calle de Lealtad vive una costurera llamada Clarita que le hacía los trajes a Andrea que luego abonaba Bengochea, y que no confía en la declaración de esta mujer, pues supone que el doctor Bengochea debe haberla aleccionado para que declarara a su favor, y que el propósito de éste es salvar su responsabilidad en el suceso.

La señora Galiana terminó afirmando que al convencerse que Andrea estaba muerta sospechó que se trataba de un homicidio y que el autor lo fuera el Dr. Bengochea, opinión que hizo saber a su esposo, manifestándole: «¿Fidel, no la habrá matado Arturo?» Esta frase fué oída por su hija Vivian a tal extremo que poco después la repitió ante el capitán Francisco Pérez, cuando se personó en su casa para investigar el suceso.

BENGOCHEA ACLARA SU SITUACION

El doctor Arturo Bengochea González, abogado de esta capital con oficinas en la Lonja del Comercio ha declarado que en el mes de septiembre de 1936, conoció al doctor Fidel Caiñas y meses después en la casa del Dr. Caiñas en el Reparto ampliación de Almendares le fué presentada Andrea. Días después salió él con el matrimonio Galiana-Caiñas y la muchacha a un cine y a un cabaret donde intimó sus relaciones con la joven. En conversaciones sostenidas con ella le dijo ésta que sehabía disgustado con su esposo José Ruiz, pero que tenía otros amigos uno de ellos nombrado Alejo y un anciano cuyo nombre no le reveló. El doctor Bengochea dice que en distintas oportunidades le hizo regalos a Andrea por valor de más de 100 pesos.

En cuanto a sus actividades el domingo víspera del hallazgo del cadáver ha relatado el doctor Bengochea que concurrió a un juego de Base Ball con el doctor Fidel A. Caiñas al que acompañó después a su domicilio de Jovellar 57. Allí estaban Olga Galiano su esposa la criada Otilia y Andrea. A petición de ésta Bengochea la acompañó has

ASESINADO UN VETERANO EN SANTA LUCIA; LA GUARDIA RURAL CREE QUE LO MATO SU PROPIO HIJO

SE LLAMA LA ATENCION AL DR. ZAMORA SOBRE LA DECLARACION OBLIGATORIA DE UN ACUEDUCTO

El Alcalde de Guanabacoa se dirige al Secretario de Sanidad, pidiéndole, en nombre del Municipo, estudie el acuerdo que tomó hace poco la Junta Nacional indebidamente. De Sanidad

El doctor Zenón Zamora, Secretario de Sanidad y Beneficencia, ha recibido un escrito firmado por el doctor Rafael Rodríguez, Alcalde Municipal de Guanabacoa, detallándole todo cuanto se relaciona con el debatido acueducto Villiers y el reciente fallo dictado por la Junta Superior de Sanidad que, sin tener en cuenta los antecedentes del caso, lo ha declarado de uso obligatorio. Dice así el escrito, del cual se ha dispuesto una amplia investigación:

«Que enterado de que pende ante su autoridad la aprobación de un acuerdo de la Junta Nacional de Sanidad, por el cual se ratifica la declaración de uso obligatorio del acueducto denominado Villiers, sito en el Reparto Unión, en este término municipal, vengo por el presente escrito a interesar de usted no imparta su aprobación a dicho acuerdo, porque el mismo, a más de causar perjuicios irreparables a todos los propietarios y vecinos del referido Reparto, infringe las disposiciones legales vigentes que relaciono a continuación:

El Artículo 129 de la Ley Orgánica de los Municipios, que exige s eexpida previamente una concesión de la Cámara Municipal, para prestar un servicio público como un acueducto, y el Apartado «C» del artículo séptimo del Decreto Ley número 745 de 3 de abril de 1936, publicado en la «Gaceta Oficial» del 4 del propio mes y año. Como el señor Villiers, no posee ni concesión municipal ni de la provincia, la del Consejo Central de Servicios Públicos a que se refieren las Leyes citadas y en la cual deben constar expresamente las condiciones, garantías y cumplimientos de las leyes vigentes, así como las consecuencias del incumplimiento, es visto que carece de algo esencial para obtener la declaración que pretende; porque al faltar dicha concesión, contrato o permiso, se infringe expresamente el apartado «A» del Artículo 19 del Decreto número 66, vigente sobre acueductos. Decreto que es de aplicación en el presente caso, por haberle dado efecto retroactivo su artículo 18, al disponer que sus disposiciones eran de aplicación, no sólo a los acueductos que se establecieran después, sino, también, a los vigentes.

El Apartado «C» del propio Artículo 19, del Decreto 66, porque el análisis químico de las aguas, que consta en el expediente ha dado un resultado químicamente malas, lo que hace que infrinja, también, el apartado «B» del artículo 8 de dicho Decreto 66, resulta controproducente que se disponga la clausura de pozos cuyas aguas se han declarado buenas, para obligar a los vecinos a tomar otras declaradas malas.

La declaración de uso obligatorio que se quiere ratificar, se hizo con infracción de los artículos 34 y 35 del Decreto Reglamento No. 66, pues dicho acueducto carece en lo absoluto de las fuentes gratuítas de servicio oficial, para incendio y riego público y fuentes gratuítas a los finales de los ramales, para el uso de la población menesterosa y de aquella por cuya casa no pase red de distribución.

Al hacer la declaración se ha prescindido totalmente del Municipio de Guanabacoa que representa, a pesar de que las Leyes vigentes disponen que se le oiga. Para probar este aserto y las condiciones que debe llenar un acueducto, para prestar servicio público, acompaño la «Gaceta Oficial» en la que aparece copia de una concesión y en la cual, a pesar de otorgarse por el Consejo Nacional de Servicios Públicos, se hace constar expresamente que ello no exime del cumplimiento de lo dispuesto en la materia, y de la competencia del Ayuntamiento.

Asimismo en las Ordenanzas Sanitarias, en su Artículo 2 dispone: en las Poblaciones, donde haya acueducto que proporcione..., oyendo al Ayuntamiento..., etc. Lo que quiere decir, que tanto ahora, con el Decreto 66, como antes por las Ordenanzas Sanitarias, se exigía oir previamente al Municipio, antes de hacer la declaración de obligatorio, requisito que no se ha cumplido tampoco.

Expuestas las infracciones legales del caso, y velando por el interés de los vecinos y propietarios del Reparto Unión, a quienes la declaración de uso obligatorio causa perjuicios irreparables, por su secuela de clausura de pozos y multas consiguientes, ruego a usted no imparta su aprobación a dicho acuerdo y dicte resolución, dejando sin efecto la misma, por haber comprobado la falta de cumplimiento de requisitos legales que hacen nulo todo el expediente tramitado y las resoluciones dictadas en el mismo. Es justicia que a usted suplico. Respetuosamente.—**Dr. Rafael Rodríguez**, Alcalde Municipal de Guanabacoa.»

Dice el Secretario de Gobernación que se han de cumplir todas las reposiciones ordenadas por la Ley

Urge resolver la situación de los campesinos presos en Oriente. Se asegura que no tienen razón los que se quejan de haberles quitado la subasta de enterramiento de pobres

El señor Emiliano Amiell, Secretario de Gobernación, charló ayer con los repórters durante largo rato sobre diversos tópicos de actualidad y ratificó el propósito que tiene, ya sostenido por el Secretario anterior, Dr. Giménez Lanier, de cumplir todas las resoluciones de la Comisión del Servicio Civil sobre reposiciones de empleados de ese Departamento.

Dijo también que todos los asuntos no se pueden resolver de momento, sino a su debido tiempo, por lo que se irán solucionando por riguroso turno, sin precipitaciones.

El Secretario Particular

El Secretario de Gobernación designó ayer secretario particular suyo al señor Enrique de la Vega, y ratificó al señor Francisco Jiménez Hernández en el cargo de Jefe del Despacho de la Secretaría.

Una queja sin fundamento

El Letrado Consultor de Gobernación ha informado al Secretario que carece de fundamento la queja de los señores Ernesto Francia y Raúl Rodríguez contra el acuerdo del Ayuntamiento de Guanabacoa que les quitó la subasta de enterramiento de cadáveres de pobres, ya que el acuerdo ha sido tomado de conformidad con los preceptos legales.

Prófugos del Presidio que son capturados

El supervisor del P. Modelo informó a Gobernación ayer, que han sido capturados y reingresados en dicho Presidio, de donde se fugaron el 18 de enero último, los reclusos Andres Hernández y Elio Gregorio Ayala. El arresto lo llevó a cabo el vigilante del penal Roberto Hernández, en la playa enclavada cerca de Nueva Gerona.

Jefe Médico de la cárcel

Ha tomado posesión del cargo de jefe médico de la cárcel de la Habana el Dr. José García Quevedo.

Los campesinos de Ventas de Casanova

Gobernación informó a Justicia, ayer, que según despacho recibido de Palma Soriano a causa de la detención de cien campesinos residentes en la hacienda Ventas de Casanova, se han soltado las reses las que están destrozando los sembrados y demás propiedades de allí. Interesa Gobernación de Justicia que se resuelva la situación de esos presos, sobre cuya libertad se han hecho gestiones diversas, a fin de llevar la normalidad a esa región, dado que las reses sueltas pertenecen a los referidos campesinos.

El Tribunal de Examen de Choferes

Dicho Tribunal ha aprobado estos aspirantes: Manuel Argiz Carballo, Manuel Valdivieso Centellas, Humberto Rivero Espinosa, José A. González Cowley, Orencio García Hernández, Rubén Lobo Fuentes, Matilde Dativo Pino Morales, Milagros Pilar de la Cámara Caviedes, Rene Grandal Zubia, Francisco Arias Menéndez, Julián Valdés Peña, Francisco García Guzmán, Manuel Casabella Cañaveral, Armando Tejera Madruga, Alberto González de Mendoza Kloera, Julio Claret Martí, Andrés Núñez Llansa.

Y desaprobado a Jacob Kasinowsky e Indalecio Rodríguez.

Prohibido lanzar papeles-anuncios desde los aviones

Se reciben informes sobre la distribución de los créditos para obras públicas

Procedentes de distintas localidades de la República se están recibiendo en la Secretaría de Obras Públicas multitud de mensajes relacionados con las nuevas apropiaciones acordadas por el Gobierno para trabajos en las provincias, con cargo a las utilidades del señoreaje de la acuñación de la plata. Esas manifestaciones son contradictorias; unas expresan el agrado de deermínadas poblaciones, por la apropiación que les ha correspondido, y en otras se hacen ciertos reparos acerca de las mismas.

Los anuncios por medio de aviones

La Jefatura de la Ciudad hizo saber que por el Artículo 5o. del vigente Reglamento de Limpieza de Calles, de la ciudad de la Habana, está prohibido arrojar anuncios a la vía pública desde los aviones que vuelen sobre la urbe.

Las obras de bacheo

El Negociado de Calles y Parques ha informado de la terminación del bacheo en diferentes zonas de la ciudad, particularmente en la Víbora.

Gestiones a favor de una carretera

Por distintas personalidades de Oriente se realizan gestiones en la Secretaría de Obras Públicas, interesando la reconstrucción de la ruta de Victoria de las Tunas a Puerto Padre. Según los peticionarios, la ejecución de estas obras tiene excepcional importancia para aquella vasta zona agrícola.

NINGUNA MUJER TRABAJARA MAS DE SEIS JORNADAS NOCTURNAS QUE NO EXCEDAN DE SEIS HORAS

Ninguna podrá ser despedida del trabajo por contraer matrimonio; las Empresas deberán instalar servicios para el uso separado por sexo, etc. Decreto firmado ayer

El Presidente de la República a propuesta del Secretario del Ramo, ha firmado un decreto por el que se regula el trabajo de la mujer, la que, en lo sucesivo, tendrá los mismos derechos que el hombre en lo que respecta a la cuantía de la retribución y disfrute de los beneficios de todas las leyes sociales vigentes, exceptuando la prohibición de labores peligrosas e insalubres.

Por el decreto a que hacemos referencia, se dispone entre otras cosas que: «las mujeres solteras y casadas recibirán directamente el importe de sus salarios; ninguna mujer podrá ser despedida del trabajo por contraer matrimonio ni como consecuencia de la aplicación de los preceptos sobre trabajo nocturno; las empresas industriales o comerciales y talleres que empleen trabajadores de cualquier sexo, deberán instalar servicios sanitarios para el uso por separado, de hombres y mujeres, en proporción no menor de uno por cada treinta personas, habilitándose por el patrono un local destinado a cuarto vestuario, cuando la naturaleza del trabajo de la mujer requiera el cambio de ropa y se obliga a los patronos a facilitar agua fría y filtrada durante el trabajo. Dispone, asimismo, que la prohibición de emplear durante la noche, se aplicará con la excepción de las empresas en que trabajen únicamente los miembros de una misma familia, dentro del tercer grado de parentesco y que vivan bajo el mismo techo; el servicio doméstico en casas particulares, hospitales, clínicas y sanatorios en general, las instituciones dedicadas exclusivamente al cuidado de los enfermos; los servicios públicos de comunicaciones y transportes; los espectáculos públicos y establecimientos en que se expendan refrescos, confituras, dulces o mercancías análogas; considerándose trabajo nocturno el que se efectúe entre las seis p. m. y las cinco a. m., extendiéndose este periodo en el verano, desde las siete p. m. hasta las cinco a. m.

Ninguna mujer trabajará más de seis jornadas nocturnas consecutivas, sin que éstas puedan exceder de seis horas diarias o treinta y seis semanales, debiéndosele retribuir con un salario igual al que se abone por la jornada de ocho horas. Queda prohibido el empleo de mujeres en trabajos capaces de producir intoxicaciones, envenenamientos o poner en peligro la vida de las mismas, debiendo cumplirse las instrucciones de la dirección de Higiene y Previsión Social, sobre los empleos o profesiones que ofrezcan peligro para la salud y la vida de las mujeres. Quedan obligados todos los patronos que vendan artículos femeninos, al empleo de mujeres para el despacho al público, figurando en esta disposición los establecimientos que expendan efectos de sports, quincalla, perfumería, farmacia, droguería, flores, dulces, confituras, juguetes, objetos de arte, libros, papelería y efectos de escritorios, en los cuales será obligatorio utilizar una proporción no menor de un cincuenta por ciento de mujeres para el despacho directo al público; los teatros, cinematógrafos y establecimientos que empleen telefonistas; mecanógrafos, escribientes, taquilleros, encargados de cajas cobradores, empaquetadores y envolvedores de mercancías, deberán utilizar la misma proporción de mujeres, quedando los patronos obligados a remitir a la Oficina Nacional del Trabajo de la Mujer y Menores, relación jurada en que se hagan constar las generales completas de los empleados y el empleo o trabajo que realizan y la fecha en que comenzaron a trabajar.

Por último, se dispone en las reglas para el trabajo femenino a domicilio, la obligación a los patronos de llevar un libro-registro donde consten la fecha de la entrega de los materiales y de la confección; las generales completas de la obrera, especificando el lugar donde realiza el trabajo; descripción del trabajo y cantidad que se abona.

En las reglas dictadas sobre trabajo a domicilio, el referido decreto presidencial dispone, en su Artículo 33, «que cuando el patrono que entrega el trabajo a domicilio posea establecimiento fabril o comercial, la obra de trabajo a domicilio se considerará como si fuera realizada en la fábrica o establecimiento y los obreros que lo realicen, disfrutarán de todos los derechos y beneficios que les otorgan las leyes sociales vigentes.

Información Telegráfica

DEL INTERIOR DE LA ISLA

Por nuestros Corresponsales a través del hilo directo del DIARIO

MATANZAS

MATANZAS ESTA DE LUTO

MATANZAS, marzo 29. DIARIO, Habana.—La ciudad de Matanzas, está de luto por el fallecimiento de su ilustrísimo hijo, Dean de la Catedral de La Habana, Monseñor Alberto Méndez y Núñez, quien durante largos años derramó el bien a manos llenas en su querida ciudad natal, donde ofició de párroco de la Catedral de San Carlos, recibiendo de sus manos casi toda la actual generación las aguas del bautismo. Su desaparición se llora hoy en todos los hogares yumurinos. Ha sido un rudo golpe para los católicos matanceros. Las campanas de todos los templos no han cesado durante el día de doblar por su muerte.—Lovio, corresponsal.

LA RESTITUCION DE LA ANTIGUEDAD A LOS EMPLEADOS

JAGUEY GRANDE, marzo 29. DIARIO, Habana.—El pueblo en general encuéntrase muy contento por la Ley que aprobará la Cámara de Representanntes, restituyendo la antigüedad completa de todos los empleados de Comunicaciones, lo que representa un acto de justicia.—Rodríguez, corresponsal.

SENTIDO FALLECIMIENTO

JOVELLANOS, marzo 29. DIARIO, Habana.—Ha producido hondo sentimiento en ésta, el fallecimiento en Cárdenas, de la madre política del doctor Eduardo Cama, Jefe Local de Sanidad, vecino muy querido de esta localidad. A su dolor se han asociado las sociedades y el pueblo en general, constituyendo el sepelio de la bondadosa dama, sentido exponente de condolencia. Nuestro más sentido pésame a sus familiares.—Patiño, corresponsal.

SANTA CLARA

EL GRAN RECIBIMIENTO A LAREDO BRU Y AL CORONEL BATISTA

CIENFUEGOS, marzo 29. DIARIO, Habana.—Me informa el capitán del Ejército señor Teodoro Fabián Martínez, presidente de la comisión organizadora de la magna caravana que llevará Cienfuegos a Santa Clara, para participar en el gran recibimiento que se le dispensará a los coroneles Laredo Bru y Batista, en su próxima visita, que la adhesión de Cienfuegos suma los mayores núcleos de vehículos que conducirán a los representantes de todas las instituciones, gremios, etc., que uno y otro día exteriorizan su entusiasmo por concurrir a Villaclara. Centenares de automóviles y camiones se concentrarán en la capital de la provincia. Numerosas familias se han sumado a este homenaje de simpatía a los más altos representantes de los poderes civil y militar, que recorren la República en su empeño de conocer las necesidades de todos los pueblos.—Obdulio García, corresponsal.

LAS FUERZAS VIVAS DE SAGUA

SAGUA LA GRANDE, marzo 29. DIARIO, Habana.—Todas las fuerzas vivas de Sagua, representadas por las autoridades, Cámara de Comercio, Centro de Detallistas, Asociación de Colonos, Sociedades de Recreo y Sports y Gremios obreros, tomaron acuerdos para reiterar del Gobierno que cumpla las promesas de terminar las obras de Dragado de nuestro puerto, para librar nuestra circunscripción de la miseria en que vive. Pedimos que se apropien los fondos necesarios, y se obligue a la Compañía a intensificar los trabajos, aprovechando la entrada del verano, por ser la época más favorable. Se han cursado telegramas al señor Presidente de la República, al Jefe del Ejéército, a los Secretarios de Obras Públicas y Agricultura. Se proyectan distintos actos a este fin.—E. Isoba, corresponsal.

PROTESTAN DE LA LEY TABACALERA

ZAZA DEL MEDIO, marzo 29. DIARIO, Habana.—Más de siete mil vegueros, industriales, comerciantes, agricultores y obreros en general, protestan contra la Ley Tabacalera que causaría la ruina de la industria.—Pacheco, corresponsal.

MOLIENDA DE CAÑAS PARA CONVERTIRLAS EN MIELES

RANCHO VELOZ, marzo 29. DIARIO, Habana.—El central «Ramona» comenzará a moler sus cañas, tan cuota, para convertirlas en con el fin de que los campos pu dar utilidad en la próxima zafra. tos trabajos darán ocupación cuarenta días a dos mil perso Sarabia, corresponsal.

EL COMITE DE DEFENSA SOCIAL DE ISABELA DE SAGUA.

ISABELA DE SAGUA, marzo DIARIO, Habana.—Por el Comité Defensa de esta localidad ha dirigido telegramas al Presidente de la República, al coronel Batista y al Secretario de Obras Públicas, así como a otras autoridades, recabando situación de nuevos fondos para continuación de las obras de dro de este puerto, únicas que de índole se ejecutan en la República. Los intereses generales de esta na, esperan la inmediata actuación beneficio de todos.—Sores, corresponsal.

EN EL CENTRAL «NAZABAL» ORGANIZO UNA MANIFESTACION DE PROTESTA

CENTRAL «NAZABAL», marzo DIARIO, Habana.—El día 22 de este central de elaborar el último co de azúcar de la cuota de molienda y nueve mil setecientos cuarenta un sacos que se le asignó para el año, quedando sobre los campos ficiente caña para elaborar ta y cinco mil sacos más.

Todos abrigábamos hasta sin hora la esperanza de conseguir cuota adicional, pero nuestros deseos parece que se han frutado.

Con tal motivo, el miércoles se ganizó una importante manifestación dirigiéndose a Encrucijada, cabeza del Término, en actitud de protesta por la poca equidad en la distribución de cuotas.—A. Tobio Sarriena, corresponsal.

ELEVARAN LA CATEGORIA DE UNA ZONA FISCAL

CIENFUEGOS, marzo 29. DIARIO, Habana.—Con motivo del viaje que hizo a ésta su ciudad natal el doctor Rníz Montano, hizo una visita a las oficinas de la Aduana y del Distrito Fiscal, con el objeto de informarse el Presidente de la República del estado en que se encuentran los edificios, cuales reclaman urgentes obras de reparación, especialmente el de la Aduana, que ofrece un estado de abandono lamentable. Para este edificio existe un presupuesto que hizo el año pasado el ingeniero Torriente; presupuesto que asciende a diez mil pesos. Se dijo el doctor Ruíz Montano que pediría al Secretario de Hacienda recomendase al honorable Presidente de la República, elevase la categoría de la Zona Fiscal de Cienfuegos, habida cuenta de la importancia que ha adquirido. El Subsecretario de Hacienda fué objeto de un cariñoso homenaje por parte del Club Rotario.—Julio García, corresponsal.

CAMAGUEY

PRINCIPIO DE INCENDIO EN UNA COLCHONERIA

CAMAGUEY, marzo 29. DIARIO, Habana.—Esta tarde se produjo el principio de incendio en la colchonería «Eureka», situada en la calle Pobres número 157. Los vecinos, al ver salir humo del edificio, dieron la alarma, avisando a los bomberos, quienes sofocaron las llamas antes de que éstas ocasionasen grandes daños. Actuaron las autoridades. Declaró el Presidente de la Compañía propietaria de la fábrica, señor Juan Prats, en el sentido de que cree que el fuego originó algún corto circuito en los motores.

Traslado de presos.—Por orden de la Secretaría de Gobernación fueron trasladados 27 presos de la cárcel de ésta para la de Morón, a fin de descongestionar la de esta ciudad.

Terminan la zafra.—Terminan la zafra, los centrales «Najasa» y «Jaboney», pertenecientes a la Compañía Azucarera «Najasa».—Hernández, corresponsal.

ORIENTE

SANTIAGO DE CUBA, marzo DIARIO, Habana.—Se ha efectuado en esta ciudad la sesión reglamentaria de la asamblea provincial del Partido Revolucionario Cubano, «auténtico». Fueron designados delegados a la Asamblea Nacional seis miembros que son estos señores: doctores Juan de Moya, Laureano y Rodulfo Ibarra, Rubén de León, Mario Lacroix y Manuel Rodríguez. Una numerosa comisión de este partido depositó en la tumba de Martí una hermosa corona.

En la Gran Logia Oriental se celebraron elecciones generales, asistiendo representaciones de 58 logias de la República. Resultó electo Gran Maestro el señor Alfonso Silva Estenoz.

Un almuerzo homenaje ofreció en su local, a los doctores Arturo Sa Feria, Vicente Guasch y Antonio Sánchez, la Asociación de Repórters de esta ciudad, como premio a los servicios prestados a los asociados. Asistieron todos los periodistas locales, corresponsales de los diarios de esta capital, presidente del Ayuntamiento, varios médicos y numerosos amigos. Hicieron uso de la palabra los señores Enrique Cazade, presidente de la Asociación; Angel Tejera, Pérez Infante y doctor Nicolás Riera.

Quedó inaugurada esta tarde la Primera Conferencia Espiritista, asistiendo gran número de delegados de toda la República. El acto tuvo efectos en el teatro «Orientes». Estaban presentes las autoridades civiles y eclesiásticas. Interpretó piezas de su repertorio la banda de música del Ejército. Hicieron uso de la palabra los señores Ramón Martínez y Francisco Méndez Duque. Para asistir a la Conferencia habían llegado en las primeras horas de la tarde numerosos espiritistas de Manzanillo, con la banda municipal. En representación del Instituto Nacional de Investigaciones Psicofísicas llegó el doctor Félix Rodríguez García. Tres dos esos elementos visitaron a las autoridades civiles y militares. Esta noche ofrecerán una conferencia pública en el parque de Céspedes.—García, corresponsal.

APARECIO UN ESQUELETO EN LA BAHIA DE ANTILLA

ANTILLA, marzo 20. DIARIO Habana.—El pescador Santiago Palacios halló esta tarde en el río Sauado un desagua en esta bahía, un esqueleto humano que se supone sea de un feto aparecido hace meses, apellidado Fe. Según los médicos forenses se trata de persona de más de cuarenta años. Se le dió sepultura. El Juzgado actúa en las investigaciones.—Nemesio Cáceres, corresponsal.

APARECIO MUERTO UN VETERANO

SANTA LUCIA, Oriente, marzo DIARIO, Habana.—En la finca «Esperanza», caserío de Janicum, apareció muerto Gumersindo Rodríguez Vega, veterano de la Independencia. El cadáver presenta dos heridas, causadas por disparos de escopeta, calibre 16, sospechándose que sea el autor su propio hijo Ramón Rodríguez Rodríguez, quien salió acompañando a su padre, retornando a la casa y dejando la escopeta, ignorándose su paradero. La Guardia Rural está investigando el caso.—Campos, corresponsal.

En las líneas del frente se celebraron misas de campaña, asistiendo las tropas

NAVALCARNERO, marzo 29. (Havas)—Ayer se celebró la fiesta de la Resurrección en todo el frente. Por la mañana se celebraron misas de campaña en las líneas, a las que asistieron los soldados, orando por las almas de sus compañeros que han caído en esta guerra por la liberación de España.

Después de las misas, los soldados volvieron a sus trincheras cantando la marcha real.

CRONICA CATOLICA

ACTOS CATOLICOS QUE SE ANUNCIAN PARA MAÑANA EN LAS DIVERSAS IGLESIAS

En la iglesia del Santo Cristo

El Jubileo Circular en la iglesia del Santo Cristo de los Padres Agustinos de la Habana.

A las ocho de la mañana A continuación, exposición de S. D. M.

A las cinco de la tarde, estación, Santo Rosario, visita a Jesús Sacramentado, bendición y reserva.

En San Francisco

Los solemnes Trece martes en la iglesia de San Francisco, con el siguiente programa; A las siete y media de la mañana, misa de comunión y ejercicio de los Trece martes. A las nueve misa solemne, sermón, procesión de San Antonio y solemne bendición del Santo a los enfermos.

A las cinco de la tarde exposición del Santísimo, estación, corona franciscana, ejercicio de los rece martes bendición y reserva.

En todos estos cultos, tantos matutinos como vespertinos, se da a besar la reliquiTa del Santo Patrono.

El director de la Pía Unión de San Antonio de la Iglesia de San Francisco, R. P. Serafín Ajuria, O. F. M. ruega encarecidamente la asistencia a los asociados e invita a los devotos del Santo de Padua.

En la iglesia del Santo Angel

A las ocho de la mañana, misa, ejercicio de los trece martes y canto del Responsorio.

En la iglesia de Reina

Los trece martes de San Antonio de Padua en la iglesia de Reina por las Huerfanitas del Colegio-Asilo San Vicente de Paul: A las ocho de la mañana, ejercicio de los Trece martes, misa sermón, y Comunión armonizada por la capilla musical del expresado colegio.

Las huerfanitas, invitan a sus bienhechores y protectores.

Después de los expresados cultos, se dará a besar la Reliquia de San Antonio.

En la iglesia de Monserrate

A las nueve de la mañana, misa, sermón y ejercicio de los Trece martes

En la iglesia de María Auxiliadora

Los martes Perpetuos de San Juan Bosco:

Por la mañana, misa, comunión y ejercicio a las siete y cuarto y ocho.

Por la tarde a las cinco, Rosario, ejercicio, plática, anecdótica, bendición del Santísimo y veneración de su Reliquia.

En los demás templos

Santo Rosario, lectura espiritual y visita a Jesús Sacramentado.

Extravio de una capillita del Carmen y Santa Teresita del Niño Jesús

La señora Petra Sardina de Martín, fervorosa Terciaria Carmelita, directora de la visita domiciliaria de la Virgen del Carmen y Santa Teresita del Niño Jesús en favor de las Misiones Carmelitas en países de infieles, nos ruega hagamos saber a los asociados a esta hermosa obra de redención de las almas en los países paganos, que se ha extraviado una «capillita» del Carmen y Santa Teresita de la Misión, rogando muy encarecidamente sea devuelta o si se tiene conocimiento donde se halla, se informe a la iglesia del Carmen o la expresada directora., al teléfono M-23-40

La semana del Circular en el Cerro

Se celebró con gran solemnidad.

Todos los días a las ocho y treinta misa armonizada, a continuación la Exposición.

Por la tarde a las cinco, rosario, ejercicio, motetes y reserva.

El jueves consagrado al Santísimo la afluencia de fieles fué numerosa, pronunciando un hermoso sermón el Rdo P. Evelio Díaz, capellán de las Ursulinas.

El domingo último día del Circular los cultos revistieron gran pompa, volviendo a ocupar la sagrada cátedra el Padre Evelio.

A las seis se organizó la procesión alrededor del parque, en ella figuraban pobres de la parroquia, hijas de María, Escuela parroquial, escuela El Salvador, Caballeros Católicos y público.

Cuidaron el orden el cabo de la policía señor Félix Ponce y los vigilantes números 1634 y 456.

La parte coral estuvo a cargo de las Hijas de María que ejecutaron hermosa labor.

Un adorno floral fué renovado cada dos días, delicado trabajo verificado por el activo sacristán señor José R. Corral.

Felicitamos al P. Miller por estos cultos.

EMPEZARAN ESTA NOCHE LAS CONFERENCIAS DEL PADRE LABURU, S. J., EN REINA

Hoy martes treinta de marzo, a las nueve de la noche en la iglesia del Sagrado Corazón de Jesús, da comienzo el famoso Padre José Antonio Laburu, S. J. a una serie de cuatro conferencias, para hombres solamente, sobre los siguientes temas:

Martes 30 de marzo: «Fraude o engaño en el hecho de la Resurrección.»

Miércoles 31 de marzo: «El problema del sepulcro vacío».

Jueves 1 de abril: «Los datos históricos del hecho de la Resurrección»

Viernes 2 de abril: «Un documento evangélico, irrecusablemente auténtico sobre el hecho de la Resurrección».

Nota: Estas conferencias serán transmitidas por la onda larga de la CMBD, 1170 kc.

LOS CULTOS DEDICADOS A S. JOSE EN LA MERCED, FUERON SOLEMNISIMOS

En la iglesia de la Merced se halla canónicamente erigida la milicia Josefina, la cual celebró solemnes cultos anuales.

Los Siete Domingos:—Como preparación a la fiesta onomástica del Sto. Patriarca, se celebraron los Siete Domingos de San José, constituyendo, cada uno de ellos, una solemne festividad, como se ve por la sola enumeración de los actos celebrados.

Todos y cada uno de los domingos, a las ocho de la mañana, misa armonizada en el altar de San José, lujosamente engalanado con plantas y flores y brillantemente iluminado.

En esta misa se explicaba el Evangelio de la Dominica.

Después de la misa y gran banquete eucarístico, el incansable director, el R. P. Bruno García, C. M. dirigía el rezo correspondiente a cada uno de los domingos.

Conjuntamente con los milicianos entonaba la «Marcha Triunfal de San José».

A las nueve de la mañana en el altar mayor misa solemne de Ministros y sermón sobre cada uno de los Siete domingos con su correspondiente punto doctrinal.

Fueron pronunciados por el director y demás Padres Paúles de la Congregación de la Misión de la iglesia de la Merced.

La parte musical se interpretó por escogidas voces bajo la dirección del maestro Saurí organista de esta iglesia.

Estuvieron muy concurridos, así de cofrades, como de fieles.

Estos siete domingos josefinos, se aplicaron según las piadosas intenciones de las siguientes personas: una devota de San José, señoras María Zorrilla viuda de Milagros, Mercedes Montalvo de Martínez, una devota de San José, familia de Pérez, señoras Eulalia de Chaple, Luz Zuarnabar y una devota del Santo.

La fiesta de San José—Con grandioso esplendor se celebró la fiestapatronal de San José, esposo de María Virgen.

A las ocho de la mañana, celebró la misa de comunión, el R. P. Juan Puig, sacerdote escolapio de las Escuelas Pías de Guanabacoa.

Misa y comunión fueron armonizadas con preciosos motetes.

El numeroso conjunto de comulgandos, fueron obsequiados con piadosos recordatorios por el director R. P. Bruno García, C.M.

A las nueve de la mañana tuvo lugar la solemnísima misa de ministros en la cual ofició de Preste, el R. P. Ignacio Maestro Juan, C. M., asistido de un Padre Paúl y de un Escolapio.

Pronunció elocuentísimo panegírico el padre Esteban Barbarín, C. M.

Orquesta y voces bajo la dirección del maestro Saurí, interpretaron de manera magistral, la gran misa de Hernández, O, Jesu Mi de Ford y el Himno de San José.

Al Ofertorio, el director Espiritual P. Bruno García, distribuyó, entre el extraordinario conjunto de fieles, preciosas estampas.

Después de celebrada esta grandiosa misa se llevó a cabo una magnífica procesión de San José, con multitud de niñas vestidas de ángeles, niños y niñas con artistas farolas y estandartes, los Milicianos de San José y multitud de fieles.

Presidió de capa, el Superior de la Merced, R. P. Ramón Subirón C.M.

La dirigió el Padre Bruno García, activo director de la Milicia Josefina.

Durante el recorrido se cantó la Marcha triunfal de San José.

Recogida la procesión, el director, hizo la Consagración a San José y expresó su gratitud a la directiva y asociados por estos solemnísimos cultos.

El templo y trono de San José artísticamente engalanados.

Fué un especial obsequio de la Directiva.

Al siguiente día de la festividad de San José se celebraron solemnes honras fúnebres por las asociadas difuntas durante el año.

Nuestra felicitación más calurosa a la directiva de la Milicia por tan solemnísimos cultos tributados al glorioso Patriarca San José.

Sea, de un modo especial para el entusiasta Director Padre Bruno García, C. M. organizador y ejecutor de estas magníficas fiestas josefinas.

PROGRAMA PREPARADO PARA EL SEPELIO DE MONS. ALBERTO MENDEZ

Como informamos en «El Noticiero del Lunes» a la una y media de la madrugada del día 29 del actual, dejó de existir el M. I. Sr. Deán del Venerable Cabildo de la Santa Metropolitana Iglesia Catedral de la Habana, Monseñor Alberto Méndez y Núñez.

Le asistieron en sus últimos momentos los R. P. Antonio López Izaguirre, visitador de los Padres Paúles de Cuba, y el doctor Alfredo Llaguno y Canals, Párroco y Administrador del Hospital San Francisco de Paula.

Comunicada la triste noticia al M. Y. Cabildo Catedral, se reunió en Sesión extraordinaria, bajo la Presidencia del M. I. Canónigo Arcediano, Monseñor Manuel Arteaga y Betancourt, que es la segunda Dignidad, en el Venerable Cabildo Catedral, y a quien corresponde ocupar la Presidencia interinamente o Deanato en el seno del Senado del Prelado de la Archidiócesis tomando los siguientes acuerdos:

1. Tender el cadáver de Monseñor Méndez en capilla ardiente en la Sala Capitular de la Santa Metropolitana Iglesia Catedral.

2. Celebrar solemnes funerales de cuerpo presente en la Santa Metropolitana iglesia Catedral a las ocho de la mañana de hoy martes treinta.

3. Señalar la hora de las nueve de la mañana, para su sepelio, saliendo el cortejo fúnebre de la expresada Sala Capitular para el Cementerio de Colón, donde recibirán cristiana sepultura sus restos mortales en el panteón particular del finado.

4. Dispensar a su cadáver todos los honores que le corresponden por su alta Dignidad eclesiástica. Amortajado con las vestiduras sacerdotales a las once de la mañana se le trasladó de la casa mortuoria a la Sala Capitular de la S. M. I. Catedral convertida en capilla ardiente. A su llegada fué recibido por el M. Y. Cabildo Metropolitano, representaciones de los señores Curas Párrocos, del Clero regular y secular y del Seminario.

Se cantó solemne Responso. Acto continuo dieron comienzo las guardias iniciándolas el M. I. Cabildo Catedral, siguiendo los Párrocos, Clero secular y regular, Asociaciones de la Parroquia de Monserrate, Escuela Catequística y Escuela Parroquial diurna.

Oraron ante su cadáver diferentes asociaciones y colegios católicos, elevando sus preces al Altísimo por su eterno descanso.

La Asociación de Comerciantes de las calles Galiano y San Rafael, rindieron una guardia, acordando publicar una esquela mortuoria invitando al entierro del querido Párroco, que tan generosamente celebró una grandiosa función de acción de gracias en el pasado Centenario de las Calles de Galiano y San Rafael.

A los funerales y sepelio invitan, el Excmo y Rdmo Señor Arzobispo de la Archidiócesis, Monseñor Manuel Ruíz y el M. I. Cabildo Metropolitano.

Tanto las campanas de la Catedral como las de Monserrate doblarán a muerto durante permanezca insepulto el cadáver.

Rogamos encarecidamente a nuestros lectores, una oración por el eterno descanso de Monseñor Méndez, sacerdote ejemplar por sus preclaras virtudes.

Gabriel Blanco.

Agricultura toma medidas contra el brote de carbunco

Declara zona infectada toda la Provincia de Matanzas. Terminan la zafra 21 ingenios

La Secretaría de Agricultura ha declarado, ayer, zona infectada la provincia de Matanzas donde, como publicamos hace más de diez días, se registraron tres casos de pústula maligna, con una defunción, informándosele a los alcaldes municipales la obligación en que están de hacer cumplir los Decretos presidenciales 1665 y 1412. Dichos casos se produjeron como resultado de lesiones sufridas por los enfermos al desollar reses que habían muerto de carbunco.

Los funcionarios agrícolas han enviado a dicha zona dos teams de veterinarios que recabarán el concurso de las fuerzas armadas para obtener mayor eficacia en sus trabajos.

Igualmente los referidos funcionarios procederán a vacunar contra la rabia los perros existentes en fincas.

Reglamento para abonos químicos

Comerciantes e interesados en la industria de abonos químicos celebraron un cambio de impresiones con el Secretario de Agricultura, ingeniero López Castro, tratando sobre la redacción de un reglamento que regule dicha industria.

Equipo de perforadoras

El Secretario de Agricultura ha hecho un nuevo pedido a los Estados Unidos de equipos completos de perforadoras de pozos, con el propósito de poder prestar auxilio a los agricultores que lo soliciten.

Marcas solicitadas

Han solicitado marcas como ganaderos mayores los señores Manuel García y Hermanos, Miguel Jiménez, Luis Loret de Mola, Luis F. Cañas Milanés y Eugenio Rodríguez, y, como ganaderos menores los señores Ventura Jorge Ramos, Enrique Cardoso Reyes, Miguel Guerra Rivero, Juan Vázquez, Pablo Díaz García, Francisco Femiño y Miguel Jiménez García.

Terminaron su molienda 21 centrales

En la Secretaría de Agricultura se han recibido despachos telegráficos anunciando haber terminado su zafra los siguientes ingenios:

En Pinar del Río: Mercedita y Niágara. Matanzas: Carolina. España, Guipúzcoa, Progreso, Santa Rita, Santo Domingo, Soledad y Tinguaro. Santa Clara: Constancia de Abreus, Nazábal. Parque Alto, Pastora y Unidad. Camagüey: Céspedes, Jatibonico y Siboney. Oriente: Isabel, de Media Luna; Preston y San Germán.

SAMMY TOLON RUMBO A NORTEA

ON LA ASISTENCIA DE LA REPRESENTACION CAMERAL DEL PUN, SE REUNIO ANOCHE LA COMISION MIXTA

ECLARA CUERVO RUBIO QUE MENOCAL NO HA RESUELTO AUN LA LINEA POLITICA QUE SEGUIRA DENTRO O FUERA DEL CND

Cámara estuvo debatiendo durante co horas ayer, sin que en definitiva egase a la votación de ninguna ley

de las tres de la tarde hasta las ocho y media de la noche uró el debate político alrededor de una petición de datos del Sr. Suárez Fernández, sobre unas declaraciones del Canciller

da la sesión de la tarde de ayer Cámara se desenvolvió en tor- un animado debate político, que representantes, prolongaron, ex- hasta las ocho y media de che y que, sin duda, hubiera o mucho más si un pase de lis- hubiese denunciado la falta de rum».

un solo proyecto de ley fué tra- en la accidentada y larga asam-

las tres se abre la asamblea con ctor Martínez Fraga en la Pre- y los señores Zayas Bazán teo de las Heras en las Secre-

aprueba el acta de la sesión después de haberse compro- la presencia, en el hemiciclo, de gresistas.

da cuenta con un mensaje del dente de la República en el que bre a la Cámara, vetado, el pro- de ley relativo a entregarle la dad a los que las ocupan, de las fabricadas para obreros en los tos Pogolotti y Redención.

erados los representantes del se acordó repartir copias del sale.

lee otro mensaje del Ejecutivo tando un crédito de cincuenta pesos que se destinarán a la ter- ción de las obras de la carre- del Tope de Collantes. Se acuer- emitir el mensaje a la Comisión hacienda y Presupuestos.

da cuenta con algunas comuni- nes del Presidente contestando iciones de datos, formuladas en mara.

tura de oficios del Senado par- ando la aprobación de algunas

acuerda otorgarle una licencia quince días al representante Mar- Rodríguez.

mbién se concede licencia de s días al doctor Marino López

le da curso a una petición de del señor Miguel Suárez rela- declaraciones formuladas por ecretario de Estado respecto del cito y su actuación de absoluta cialidad y garantía en la Cons- ente.

rbonell propone que la petición ñor Suárez se imprima y se re- en copias, volviendo a la Cá- para ser considerada.

señor Suárez se opone a ello y que es costumbre que las pe- nes de esa naturaleza, se re- an en seguida.

rumpen en el asunto para opinar señores Márquez Sterling y Ferrer ón.

rbonell mantiene su propuesta iendo en que se repartan copias petición.

s señores Quintana y García in- en a favor de que la solicitud suelva inmediatamente y el se- García increpa duramente al se- Carbonell, quien responde al se- García en parecido tono.

Presidente ruega a los señores ía, Suárez y Carbonell, observen cesía necesaria y la debida me- en los diálogos.

señor García plantea una cues- de orden diciendo que el Presi- debe llamarle la atención al r Carbonell sobre la forma de ner la cuestión.

spués de otra cuestión de orden cada por el señor Cremata, el dente concede la palabra al se- Suárez para que explique las ra- de su petición de datos.

lo hace el señor Suárez y trata ar las declaraciones del Secre- de Estado, hechas a la prensa y en las cuales —dice— fundamenta su solicitud.

El señor Suárez desvía un tanto su oratoria del motivo de la petición y el Presidente le suplica se concrete al asunto, pues de lo contrario, tendrá que retirarle el uso de la palabra.

Terminado el debate, el Presidente somete a votación la solicitud de datos del señor Suárez, y se acuerda imprimirla y que se repartan copias.

Radio Cremata le pide al señor Suárez proceda a la lectura de un artículo publicado por el señor Secretario de Estado relativo a la Docencia.

El Presidente estima que no ha lugar a la lectura.

Carbonell habla luego y dice que si diéramos marcha atrás a la palanca del tiempo no quedaría ningún cubano en pie.

Márquez Sterling riposta diciendo que hace diez años había cubanos como Sanguily, Juan Gualberto Gómez, Montoro, y otros ilustres varones de los que no se puede afirmar que estuvieran maculados.

El señor Márquez Sterling agrega que debió dejarse a Suárez Fernández expresar los motivos de su petición de datos y censura al Presidente que lo hubiese impedido, ya que de continuo lo interrumpía, con continuos campanillazos.

A demanda de Jacomino se acuerda declarar permanente la sesión.

Torna a hablar Carbonell para responder a alusiones de Márquez Sterling. Lo hace y ello da lugar a una larga y acalorada polémica en la que el señor Márquez Sterling hace algunas frases irónicas a costa del señor Carbonell, que éste riposta.

El debate que había ido tomando carácter de político, entra de lleno en ese terreno y la minoría, hace que los representantes del Conjunto entren en él, francamente.

Entablada la polémica sale a la superficie, traída por los de la minoría, la destitución del doctor Miguel Mariano Gómez como Presidente de la República.

El señor Lora dice que la Cámara lleva muchas horas perdiendo el tiempo sin haber votado una sola ley.

El señor Ferrer Morejón explica que la mayoría tuvo razones de verdadero peso para proceder a la destitución, entre los cuales, dijo, la de que el doctor Gómez estaba produciendo una gran desorientación en el país.

Suárez Rivas le replica que el doctor Gómez presentó al Congreso un programa de Gobierno, parte del cual se está poniendo ahora en práctica.

Dice que el doctor Gómez sólo estuvo en el Poder siete meses y pregunta ¿qué se ha hecho después de haber abandonado la Presidencia?

Ferrer Morejón agrega que durante el Gobierno del doctor Gómez el Conjunto fué despojado de las mesas de los Ayuntamientos que legítimamente habían ganado; y el señor Suárez Rivas pregunta: «¿Y qué ha hecho el Conjunto que no las reclama ahora, que es Gobierno?»

El discurso del doctor Suárez Rivas se desvía hacia las elecciones de enero y se refiere a las protestas del Conjunto contra las mismas por haberse considerado, al cabo de las mismas, coaccionado en sus derechos. Y cita los casos de Pinar del Río y Camagüey.

Finalmente habla el señor Portocarrero para defender al Conjunto y al concluir su oratoria se pasa lista. Falta el «quorum» y cae la sesión.

eclara el nuevo Secretario de Obras Públicas que dedicará su esfuerzo a las obras comenzadas

á todas las obras que pueda con el menor costo posible. Cree que podrá entregar cuanto antes el Acueducto de Santiago. La palabra de orden: trabajo

Ingeniero Max Borges, nuevo tario de Obras Públicas, llegó a ció a las ocho y treinta minutos zos de subir al tercer piso part ar al Presidente, tuvo la aten- de conservar con los periodis- Dijo que jamás había sido em- o ni contratista del Estado y habla desenvuelto con éxito sus cios particulares, desde que en se graduó en la Universidad de Habana.

uarda un recuerdo para los «bun- s» que popularizaron su nom- asociándolo al de las construc- s baratas para obreros y gente clase media y agregó que uno s mayores orgullos es no haber tado nunca una obra que no terminado. Aseguró de que acuer- con los planes del señor Presiden- le proponía hacer el mayor nú- de obras, con el menor costo. ándolo procurando que en la Se- aría de Obras Públicas no hu- ltraciones, sino que los con- tuvieran una utilidad mode- y lógica a los que les suplica- su esfuerzo en bien de los in- públicos.

hombre que sabe luchar con culos, pero tengo suerte, conti- nuó Max Borges. Me propongo ter- minar las obras comenzadas y las que forman el plan proyectado en todas las provincias. Así no dudo hacer entrega cuanto antes del Acueducto de Santiago de Cuba, y hacerme digno de la confianza y del honor de esta designación».

Habló después de los parques públicos. Tiene en proyecto cooperar a su embellecimiento con árboles ornamentales y adoptar además los sistemas y planes de la ayuda y compenetración ciudadana por todo lo que en Obras Públicas puede hacerse estimulando también la iniciativa no sólo de funcionarios, sino del público en general.

Después de saludar al Presidente y firmar el acta de su toma de posesión el señor Max Borges habló brevemente con el Presidente de la Cámara doctor Antonio Martínez Fraga, que se hallaba en Palacio y con el Representante Ramón Ochoa.

El próximo jueves el nuevo Secretario de Obras Públicas partirá para Santiago de Cuba a fin de estudiar las obras realizadas y preparar las nuevas que habrán de emprenderse rápidamente.

A las diez y media de la mañana, abandonó el señor Borges la mansión ejecutiva en compañía de los Secretarios: de la Presidencia, José E. Bringuier; de Justicia Manuel Castellanos Mena, del Concejal José A. Borges y de los secretarios particulares del doctor Bringuier, Ramón Blanco y Alejandro López, dirigiéndose a la Secretaría de Obras Públicas para tomar posesión de su nuevo cargo.

celebró ayer la asamblea del PRC en P. del Río

o lugar en el Mariel y se ptaron varios acuerdos. Un legrama a Grau San Martín

El Mariel se celebró ayer tar- con gran entusiasmo la asam- provincial del Partido Revolu- io Cubano de Pinar del Río. ron delegados de catorce tér- Presidió la asamblea el señor y se acordó solidarizarse con laraciones del doctor Grau y r delegados a la Asamblea nal del PRC al propio doctor San Martín, al doctor Salva- Masip, al doctor Antonio María al señor Lomberto Díaz y al Félix Oliva.

almente se acordó también dar o de confianza al Comité Eje- o del Partido Revolucionario integrado por los señores de León, Félix Lancis y Gui- Martínez Márquez, para que cubriesen el sexto puesto de dados y la presidencia de la tica Provincial de Pinar del Asimismo se acordó pasarle un grama con todos estos acuerdos ctor Gran San Martín.

FELICITADO EL SECRETARIO DE GOBERNACION SR. EMILIANO AMIEL

Son innumerables las felicitaciones que por cartas y telegramas y radiogramas, ha recibido el Secretario de Gobernación señor Emiliano Amiel con motivo de su exaltación al cargo. Esas felicitaciones son tanto de amigos personales del señor Amiel como de políticos, aunque él no tiene esta última condición, ya está al frente del Departamento en su calidad de amigo particular del Presidente de la República doctor Laredo Bru.

También son numerosas las visitas que ha recibido con dicho objeto, entre ellas las del Senador Carlos aS ladrigas, el Gobernador de la Habana coronel Celestino Baizán, el de Oriente doctor Angel Pérez André y representativos de Santa Clara y Oriente, así como el doctor Santiago Rey Pernas, del Ejecutivo Municipal del Conjunto Nacional Democrático de Cienfuegos.

La visita de los nacionalistas al Presidente de la República.—Cordiales palabras que parecen conducir a un entendimiento.—La toma de posesión, como Secretario de Obras Públicas, del Ingeniero Max Borges.—La reunión de ayer del CND cameral.—Hasta la madrugada estuvo reunida la Comisión Mixta.—Sus acuerdos.—Obras para Cienfuegos.—El Secretario del Trabajo en Palacio.—Hoy se verá el recurso contra la Asamblea Nacionalista.—Felicitaciones y visitas al Coronel Amiel.—Un proyecto para que los legisladores puedan ser Secretarios.—El juicio contra Pelayo Cuervo y Pérez André.—Sin quorum en el Senado.—La actividad ayer en Palacio.—Notas sintéticas del Congreso.—De política menuda

MOVIMIENTO POLITICO

Cuervo Rubio se entrevistó con el Gral. Menocal

Dice que nada tiene aún resuelto acerca de la línea de conducta que seguirá

Uno de nuestros reporters se acercó en la tarde de ayer al Dr. Gustavo Cuervo Rubio, médico eminente, relevante figura del Conjunto Nacional Democrático, inquiriendo sus impresiones de la visita que hiciera al General Menocal en su accidental residencia del «Santa Marta».

El doctor Cuervo Rubio, después de charlar ampliamente con nuestro compañero se sirvió sintetizar sus impresiones, haciéndole entrega de la siguiente cuartilla:

«Mi visita al General Menocal obedeció al deseo de compartir afectos y devociones cada día más arraigados. Como es lógico, hemos hablado extensamente sobre las realidades presentes y las posibilidades futuras.

Cuantas informaciones se obtienen, con ser muchas, no resultan suficientes para determinar fijamente la ruta que mi ilustre amigo ha de seguir y en la cual será acompañado por cuantos sepan comprender la grandeza de su actitud, siempre al servicio de Cuba.

Cuando regrese del central Santa Marta, dentro de poco, se consagrará a estudiar, con sus amigos, la posición que debe asumir para actuar con la serenidad que el momento reclama y con la decisión indispensable para restablecer una vida ordenada y normal. Cuantas actitudes o resoluciones se le supongan al General Menocal para el futuro, dentro o fuera del Conjunto, no pasan de ser conjeturas infundadas. Nada tiene resuelto, por ahora. Su alejamiento de la actividad política, sin embargo, no puede interpretarse como aceptación o conformidad con la conducta observada por el partido después del 10 de enero del pasado año. Gozando de una excelente salud que lo mantiene en disposición de actuar vigorosamente y teniendo en cuenta los años que ha dedicado a servir con lealtad a su país, hay sobrados motivos para tener plena confianza en su insustituible dirección y esperar sus indicaciones juiciosas para restablecer un nuevo ciclo de fecundas ilusiones. Considero que sólo él puede producir una nueva esperanza en el pueblo, desilusionado y descreído, actualmente, con sobrados motivos.

G. Cuervo Rubio.»

Se reunió en la S. de Estado la Comisión Mixta

Estaba presente en dicha junta la representación cameral del Nacionalismo

Anoche, a las diez, se inició la anunciada sesión de la Comisión Mixta de Secretarios y Congresistas.

A esa hora se encontraban en el salón de recibo de la Secretaría de Estado las representaciones de los Comités Parlamentarios de la Cámara y del Senado, a excepción de los senadores que integran la representación del Partido Nacionalista.

Sí concurrió al acto la representación del Comité Parlamentario Nacionalista de la Cámara, integrada por los señores Felipe Jay y Ricardo Navarro.

El Comité Parlamentario Nacionalista no llegó a reunirse ayer en la Cámara y no adoptó ningún acuerdo sobre la inhibición dispuesta por el Presidente del Partido, doctor Acosta, en cuanto a la participación del Partido en las reuniones de la Comisión Mixta.

Interrogado por nosotros el señor Jay nos informó que el Comité no tenía conocimiento oficial de la actitud adoptada por el Presidente del Partido, conociendo de ello sólo lo publicado en la prensa; y, que, por consiguiente, el Comité actúa sin obligarse a solidaridad con lo declarado por el presidente del Partido.

A la hora antes expresada se encontraban reunidos en la Secretaría de Estado, los señores Saladrigas, Rosell, Secretario doctor Castellanos, doctora María Antonia Quintana, doctor Felipe Navarro, Néstor Carbonell, Simeón Ferro, Secretario Portuondo Domenech, doctor Lucilo de la Peña, Marcelino Garriga, Ramón Ochoa, doctor Giménez Lanier.

Presidió la reunión el doctor Juan J. Remos.

He aquí la nota entregada a los periodistas, a la terminación de la reunión esta madrugada:

Reunida la Comisión Mixta integrada por Congresistas y Secretarios de Despacho, se debatió ampliamente sobre la información que acerca de los distintos Departamentos del Estado vienen rindiendo, para acuerdos definitivos, los distintos Miembros del gabinete.

Ha sido preocupación primordial en los debates llevados a cabo los lineamientos definitivos que en forma de Proyectos de Ley han de ser presentados a la consideración del Congreso de la República, y los cuales afectan a problemas básicos y medulares en la orientación económica, en la política y en la social.

Con altura digna de la trascendencia de cada uno de los motivos, fueron puestos y discutidos conceptos que en un plazo breve darán cuerpo a una Legislación beneficiosa para el país y honrosa para los organismos que la propician.

Puede afirmarse que como consecuencia de esta sesión, ha crecido notablemente el optimismo de los señores comisionados con respecto a las soluciones rápidas y efectivas que demanda el país, deduciéndose asimismo un robustecimiento poderoso de los partidos políticos, que proyectarán de esta manera una acción fecunda y positiva sobre los destinos de la nación.

Se acordó por último celebrar otra nueva sesión el próximo jueves a las tres de la tarde.

IMPRESION REPORTERIL

Después de la reunión, algunos comisionados informaron en detalle al repórter que se había acordado la designación de dos comisiones en relación con los particulares antes expresados.

Una, integrada por los doctores Remos, Giménez Lanier y Amadeo López, que tendrá a su cargo la estructuración de un programa de leyes de carácter económico y social.

Otra comisión, compuesta por los doctores Castellanos, Portuondo Domenech y señor Melanio Díaz, que igualmente presentará una ponencia de leyes de carácter político.

Estos trabajos habrán de rendirse a la mayor brevedad posible y en tal sentido se hizo requerimiento.

Tan pronto dichos proyectos sean aprobados por la Comisión Mixta, éstos serán remitidos a los respectivos Comités Parlamentarios para que a su vez discutan y propendan a su aprobación.

En cuanto a las relaciones de personal solicitada en anterior sesión, informantes, la ampliación del plazo para rendir las mismas a la Comisión.

"Siempre he terminado las cosas que he comenzado dijo Max Borges".

Notas sintéticas del Congreso

Para que puedan ser Secretarios los legisladores

Previo acuerdo tomado entre los líders de la Cámara de Representantes, y después de haber sido acordado en algunos comités—como ayer se hizo en el nacionalista—será presentada a la consideración de la Cámara una proposición en el sentido de que los Congresistas puedan ser Secretarios de Despacho.

Combinados los pareceres sobre tan importante particular, existiendo, como antes decimos, un acuerdo de los líderes, la moción en tal sentido no tardará en ser sometida a la consideración de la Cámara.

Para el acueducto y los bomberos de Santa Clara

La Dra. María Antonia Quintana, representante villareña, ha presentado a la Cámara dos proposiciones de Ley, tendientes ambas a remediar necesidades de la provincia de Santa Clara.

Una por la que se autoriza la concesión de un crédito de treinta mil pesos para reformas y adquisición de materiales suficientes con que dotar al acueducto de la capital villareña.

La otra proposición de ley consiste en la concesión de un crédito bastante para la reedificación del edificio del Cuartel de Bomberos de Santa Clara y para dotar al mismo de los materiales imprescindibles a una ciudad de tal importancia.

La Dra. Quintana nos anuncia que sostendrá en la Cámara la urgencia de esas leyes que tienden a evitar que Santa Clara continúe careciendo de elementos indispensables a su vida civilizada.

Pérez Galán, partidario de la reorganización

El representante cenedista pinareño Manuel Pérez Galán se manifestó ayer partidario de que se produzca una total reorganización de los partidos políticos. Igualmente considera que con vistas igualmente a las elecciones para Constituyente debe producirse una inmediata legislación electoral, así como la celebración del sorteo que estatuye la ley constitucional para saber cuáles representantes están por período corto y cuáles por largo.

A juicio del político pinareño la reorganización de los factores representativos; la ley electoral garantizará el sufragio para constituyentes; y, a su juicio, el sorteo es un compromiso adquirido por los congresistas con la opinión pública.

Comité Ejecutivo Provincial de Oriente del Partido Aprista

Recientemente este Comité acordó presentar a la consideración del Primer Gran Congreso Nacional Aprista, su tesis sobre la descentralización basada en el regionalismo económico; y la representación sindical o gremial de las municipalidades como medio de lograr la autonomía y la descentralización regional.

El actual Ejecutivo de este Comité Provincial del P. A. C. en Oriente, está integrado por los señores:

E. Moya, secretario general; P. Bauzá, organización; G. Tremble, propaganda; S. Salomón, disciplina; C. del Viso, economía; Flora González, asuntos femeninos.

Como Adjuntos: F. Franco, A. Franco, Pedro Fernández, H. Antúnez, J. Rosell, Agata Nuevo y B. Colomé, y como Delegados, A. de la Torre por Cadonga, Huberto Gálvez por Guantánamo; Diógenes Torres por Holguín; J. Batlle por San Benito; Antonio Morales por Baracoa; Diógenes Mena por San Luis.

Protesta cenedista

El presidente del Ejecutivo Municipal del CND, en San Antonio de los Baños, doctor Alberto González Pérez nos remite copia de los telegramas cursados a los presidentes de los Ejecutivos Nacional y Provincial del Conjunto Nacional Democrático, así como al presidente de la Comisión Mixta de Congresistas y Secretarios.

Por considerar que se desconoce como organismo político al mencionado Ejecutivo Municipal, manifiestan su inconformidad los cenedistas de San Antonio de los Baños.

No se va el CND de la "Comisión Mixta" especial

Su representación quiere discutir en la Cámara el problema de los sorteos

En el seno del Comité Parlamentario del CND en la Cámara se debatieron ayer cuestiones de importancia.

La reunión que anunciamos oportunamente, se efectuó en horas de la mañana, y duró varias horas.

Aunque no se dió ninguna nota para la prensa, hemos logrado saber que en la importante reunión del Comité Cenedista de la Cámara se debatió ampliamente una moción de sobresaliente interés.

No es otra que la que presentó el congresista señor Blanco Maceira, por la que se proponía la retirada del CND de la Comisión Mixta de Congresistas y Secretarios para tratar de problemas nacionales.

Considerados todos los particulares de la proposición, se acordó finalmente que la representación del Conjunto Nacional Democrático se mantenga en la referida Comisión Mixta de Congresistas y Secretarios, con las limitaciones ya conocidas a la presentación cenedista.

En la sesión de ayer se acordó, según nuestros informes, una línea de conducta general en cuanto al sorteo de los congresistas, y especialmente, de los representantes. En tal virtud, a partir de hoy en las sesiones de la Cámara, el CND se producirá sobre esa medida constitucional.

La ley de Alquileres fué una de las leyes que de manera preferente se acordó por el CND cameral darle calor legislativo.

VOTO DE CONFIANZA A LA COMISION DE GOBIERNO

En reciente reunión, se acordó dar un voto de confianza a la Comisión de Gobierno de la Cámara, para que actúe como mejor convenga a los intereses del Cuerpo.

INFORME FAVORABLE

La Comisión de Justicia y Códigos de la Cámara ha informado favorablemente el proyecto de ley de la congresista señora María Caro, aumentando el sueldo de los maestros públicos.

Caiñas Milanés estima que debe haber oposición

Contestando a lo dicho por Abril Amores declara que el Gobierno no tiene orientación

El senador liberal por Oriente, Luis F. Caiñas Milanés, nos envió anoche para su publicación la siguiente carta:

Contestación a la carta abierta del representante Mario Abril Dumois, publicada en el «Diario de Cuba», de Santiago de Cuba, el día 28 de marzo en curso

Habana, marzo 29 de 1937.

Sr. Mario Abril Dumois,
Representante por Oriente.
Capitolio. Habana.

Mi querido Mario:

Oposición, exactamente esa es la palabra, aunque como yo recomiendo en mis declaraciones, no se desarrolle el concepto en toda su amplitud. Oposición, sí, pero no a la República, como tú me indicas en tu carta, sino fiscalizar, que es un derecho de Partido, que en este caso es un deber del Partido, a un Gobierno sin plan ni concierto, caprichoso y tornadizo, disímil hasta en su integración, heterogéneo en la forma, y que con sus desaciertos y debilidades, si se le deja marchar acabaría con todos, y lo que es peor, con todo.

Efectivamente oposición; pero oposición que sirva de dique, que contenga los caprichos y desmanes de integrantes de este Gobierno y los haga pensar con cordura y les haga saber que no los dejaremos hacer lo que ellos quieran o pretendan, sino que **tienen que hacer y conducirse como los intereses de la República reclaman.** El Partido Liberal y sus congresistas, están prestos a respaldar con sus masas y sus votos a este Gobierno, en toda obra que procure el bienestar general, en todo proyecto de utilidad pública, en todo aquello que tienda a la normalidad ciudadana.

Precisamente esta actitud mía que me reclama el Partido Liberal, es inspirándome en los grandes intereses de la República y por ella al asumirla, hago un abandono total de todo aquello que fueren prebendas o gajes de una incondicionalidad a un Gobierno del que **no forma parte el Partido Liberal y que no consulta en sus determinaciones al Partido Liberal.**

Me dices en uno de los párrafos de tu carta «que si todos los Partidos le retiran a este Gobierno su apoyo, éste sería un Gobierno sin brújula, esto es, sin programa, sin hombres responsabilizados». Precisamente, mi querido Mario, por ello es que todos los Partidos le retiran su apoyo, porque este Gobierno adelantándose a lo que tú prevees que ocurriría, no tiene ni brújula, ni programa ni muchos menos **hombres responsabilizados o que representen lo suficiente para ostentar los cargos que ocupan.** Cuando el Gobierno varíe de línea de conducta, cuando se someta a la consideración de los Partidos, o de los hombres responsables y capaces, que todavía los hay en la República, los planes para la gobernación del país, entonces mi querido Mario, no tendrá objeto ni por nosotros ni por nadie en Cuba esa palabra que tanto te aterra: **Oposición.**

Mucho pensé esto que me he decidido a hacer, tú eres testigo de mis luchas y desvelos a todas horas porque hubiere una coordinación en la forma de Gobierno, porque hubiere un programa para desarrollar, porque hubiere algo más que hacer que dedicar todo el tiempo a intrigar y quitar y poner empleados públicos. Ha pasado un año, año éste en que han ocurrido cosas de indudable trascendencia, de responsabilidad histórica, pero en el que no ha ocurrido un hecho siquiera, uno solo, que redunde en beneficio de la República, que justifique las horas de trabajo, que nos haga sentirnos satisfechos de haber ganado lo que el pueblo nos paga.

Por todo esto, Mario, y por muchas otras cosas que no son nuevas para tí, hago lo que hago, sabiendo y conociendo a lo que me expongo, pero esta vez con la satisfacción de cumplir con los deberes y responsabilidades que me imponen mis cargos.

Ya ves tú que tengo fundamentos tan evidentes que no podría ser, como tu presumes, oposicionista, «ni de literatura ni de galería»..

Recibe un fraternal abrazo,

(Fdo.) **Luis F. Caiñas Milanés,**
Senador de la República.

NO HUBO SESION AYER EN EL SENADO

Por falta de quorum no celebró sesión ayer la Alta Cámara.

Sólo acudieron al hemiciclo once senadores, por lo que se hubo de levantar inmediatamente la sesión.

El dictamen de la comisión de Asuntos Tabacaleros sobre el proyecto de defensa del tabaco, el proyecto de la Cámara de Representantes sobre las grasas, el proyecto que exime a los obreros del pago de impuestos por las certificaciones para el cumplimiento de las leyes sociales y los restantes que figuran en la orden del día, listos para su discusión, se quedaron, pues, para otra oportunidad.

Como quiera que el lunes próximo se procederá a la apertura de una nueva legislatura es posible que el quorum no se llegue a integrar hasta esa fecha.

Sin embargo, pudiera ser que hoy o mañana...

De política menuda

Mañana la vista contra Pelayo Cuervo y P. André

Mañana, miércoles, a las dos de la tarde, se verá en la Sala de lo Criminal del Tribunal Supremo, la vista de la causa que se sigue por infracción al portar arma en período electoral contra los doctores Pelayo Cuervo Navarro y Angel P. André.

La causa se verá en primera y única instancia ante el Tribunal Supremo, por concurrir en ambos señores la circunstancia de ser, respectivamente, Secretario de Comunicaciones y Gobernador de Oriente, al momento de suponerse la infracción.

La vista contra la Asamblea Nacionalista

Hoy ha de verse en el Tribunal Superior Electoral la vista del recurso presentado contra la Asamblea del Partido Unión Nacionalista que eligió nuevo presidente de ese organismo al doctor Agustín Acosta y cubrió otras vacantes de su Comité Ejecutivo.

La reunión unionista en el barrio del Príncipe

El Partido Unionista Cubano celebró, en el barrio del Príncipe, una reunión de su sargentería, que anunciamos oportunamente.

En la residencia de José Manuel Llerena se congregaron más de doscientas personas con tal motivo.

Usaron de la palabra, en el animado acto, los señores Clara Díaz, Marta Cabrera, Fé Mazón de Zarza, Antonio López, coronel Fernando Vinent, J. M. Llerena, capitán Sandoval, Urgel Gallo, Luis Francisco Guillén, haciendo resumen el doctor Arturo González Alfonso, que ostentaba la representación del general Ernesto Asbert, jefe del Partido Unionista.

El acto terminó en medio de la mayor animación y entusiasmo sobre el futuro del Partido Unionista Cubano.

La reunión de sargentería en el barrio del Príncipe reveló, una vez más, la cohesión de las huestes políticas que comanda el general E. Asbert Díaz.

Adhesión al doctor A. Acosta

Miembros del Ejecutivo Nacionalista de Santa Ana, Cidra, nos envían una cálida adhesión al doctor Agustín Acosta.

Suscriben el documento los señores Amado Arencibia González, presidente; Carlos A. Jáuregui, secretario de actas; José R. Mirabal, vicepresidente; Luis Alfonso Sir, secretario de correspondencia; Justo López Sánchez, vicetesorero; José A. Izquierdo, vocal; Gregorio Cámpiz, vocal; Dámaso Pérez Próspero, delegado; Orilio Cruz Betancourt.

Identificados plenamente con el presidente Agustín Acosta, proclaman que el PUN ha cumplido con su deber desde 1927, reiterando la frase de que «Nuestro pasado responde de nuestro futuro».

Partido agrario Nacional del Barrio de Colón

Pedro Orozco, Manuel Govín y Angel Fiorenzano, comisionados de afiliaciones y propaganda en el barrio de Colón, citan a todos los afiliados y simpatizadores del PAN, para la reunión que tendrá efecto el día primero de abril a las 8 p. m. en el Círculo del Ejecutivo Central del Partido, calle de San Lázaro No. 171, altos, para tratar de la constitución del Comité en el mencionado barrio de Colón.

Al propio tiempo hacen saber que diariamente viene funcionando en las oficinas del partido una Comisión política que atenderá de 8 a 10 p. m. a todas las personas que se interesen por la organización política de dicho Partido.—Pedro Orozco, Manuel Govín y Angel Fiorenzano.

Nacionalistas descontentos

El presidente del Directorio Nacionalista del Sexto Distrito nos dirige una comunicación para protestar de manifestaciones del representante Rogelio Regalado que vieron la luz en estas columnas.

Considera el presidente del Directorio del Sexto Distrito Nacionalista que el representante Regalado debió solidarizarse con las manifestaciones del doctor Agustín Acosta; ya que, a juicio del que nos escribe, el hecho de que los nacionalistas estuvieron en el Poder y lo estén, no desvirtúa el que la mayor parte de los empleados públicos no son nacionalistas. Por ello la Ley propugnada por el doctor Regalado sobre inamovilidad de los empleados públicos, tiene la protesta de los nacionalistas que no ocupan cargos en la administración.

Se quejó el Comité Ejecutivo del PUN al Jefe del Estado del trato que da el Gobierno a sus adeptos

El Presidente, que desconocía muchos de los casos expuestos, prometió buscar una solución cordial y justa. El Dr. Agustín Acosta se siente muy optimista

Una comisión integrada por el doctor Agustín Acosta, presidente del PUN; doctor Regal, por la provincia de Pinar del Río; Juan Rodríguez Pintado, por la Habana; Gobernador Luis Delgado, por Matanzas; Muñiz Vergara, por las Villas; Saturnino Lora, por Camagüey y Pedro Flores Chacón, por Oriente, fué recibida ayer por el presidente de la República.

Treinta minutos duró la conferencia de los nacionalistas con el Presidente de la República.

Al abandonar el despacho presidencial, el doctor Agustín Acosta dijo a los periodistas que la entrevista efectuada con el señor Presidente de la República por la Comisión designada por el Comité Ejecutivo del Partido Nacionalista ha tenido el resultado que era de esperar. En esa entrevista se hizo presente al doctor Laredo Bru el afecto que el Nacionalismo siente por su persona. Como afiliado y gobernante se le expuso el capítulo de quejas y el trato igual al que se le ha dado a otros partidos que sin estar tan fuerte e históricamente vinculados al Gobierno, son atendidos preferentemente casi siempre en perjuicio del Partido Nacionalista».

El Presidente desconociendo muchos de esos casos que le fueron sometidos a su consideración prometió remediarlos y a ese efecto dentro de breves días llamará a los jefes de los partidos políticos a una entrevista para darle una solución cordial y justa a las demandas.

Finalmente dijo el doctor Acosta: «Hemos salido muy satisfechos de la entrevista con el doctor Laredo Bru porque se ha visto en él no al nacionalista apasionado, que tampoco queremos lo sea, sino al gobernante que tiene conciencia de la igualdad y como línea de conducta la justicia.

P A L A C I O

El Jefe del Estado despachó toda la mañana en sus habitaciones privadas del tercer piso. A las doce descendió a su despacho del segundo piso recibiendo a la Comisión del Comité Ejecutivo del Partido Unión Nacionalista.

El Paseo de la Reina

Una representación cienfueguera integrada por elementos de las clases solventes fué recibida por el Presidente de la República en las primeras horas de la mañana.

El congresista Emilio Hernández luego de la entrevista dijo a los reporters que el coronel Laredo Bru había citado a todos los intereses mercantiles de la avenida Paseo de la Reina, de la ciudad de Cienfuegos, a fin de interesarlos en las obras de embellecimiento de dicho paseo cuyo costo asciende a la cantidad de veinte y cinco mil pesos.

"Manifestó que hasta ahora hay recolectado unos cinco mil pesos comprometiéndose los interesados a contribuir con cantidades de mil quinientos a tres mil pesos hasta completar la cantidad deseada."

"Además, dijo el congresista Hernández, otras obras se llevarán a cabo con la ayuda del Gobierno como son: Hospital y acceso a la playa de Arimao, conocida por Ravelo de Luna, etc."

La comisión obtuvo del Jefe del Estado se le diera instrucciones al Jefe de Obras Públicas de la ciudad de Cienfuegos, para que se exima del pago de la cuota por pluma de agua industrial a los comercios de carnicería, barbería e imprenta. Para cuyo fin se ordenará por el Ejecutivo la confección de un decreto en este sentido.

Sobre política el doctor Hernández manifestó que no debía estarse perdiendo tiempo discutiendo si van o no los congresistas al sorteo; que todos juntos deben acordar ir al sorteo y a la Constituyente.

El Secretario del Trabajo

Luego de despachar con el Presidente el Secretario del Trabajo, Dr. Portuondo Domenech, departió con los reporters.

"Sin estridencia de ninguna clase, comenzó diciendo, pero de manera segura y firme el actual Gobierno está resolviendo a fondo todos los problemas nacionales, adoptando las medidas pertinentes en cada caso."

"El reglamento sobre el trabajo a la mujer, es de lo más importante. El mismo dará trabajo a muchos cubanos. El decreto cerrándole las puertas a los trabajadores extranjeros, es otra de las iniciativas loables de este Gobierno, a pesar de que estas medidas que benefician al nativo producen malestar a los que aún no comprenden que en Cuba hay doscientos mil brazos que piden trabajo."

El doctor José Enrique Sandoval

Para despedirse del Presidente, estuvo en Palacio el doctor José Enrique Sandoval, Consultor Técnico de la Secretaría del Trabajo, que embarcará hoy para Washington a participar como Delegado del Gobierno cubano en la Conferencia Tripartita de Industria Textil que comenzará el próximo día dos de abril en la capital norteamericana.

El doctor Sandoval charlando con los reporters, dijo: "El Gobierno de los Estados Unidos ha invitado a todas las naciones latino-americanas para que participen en esta primera Conferencia sobre industria textil en donde se estudiarán los problemas relacionados con la fabricación, jornales, horas de trabajo, etc. a fin de llevar a la Conferencia del Trabajo en Ginebra, este asunto por primera vez."

"Estudiano las estadísticas sobre esta materia, dijo el doctor Sandoval en relación con las horas del trabajo hemos descubierto el caso curioso de que mientras en el Japón, Francia, Alemania, Inglaterra y otras naciones europeas trabajan más de cuarenta horas a la semana los obreros de estas industrias en los Estados Unidos sólo trabajan cuarenta y en Cuba, en la Compañía Ariguanabo, solamente treinta y seis horas, pagándose al aprendiz el jornal mínimo y altos jornales al operario según su capacidad."

El doctor Marcos Rodríguez Abreu

El congresista Marcos Rodríguez Abreu concurrió a Palacio en gestiones de una audiencia con el Presidente para los Rotarios de Antilla.

Informó que éstos se proponen solicitar del Jefe del Estado la construcción de dos kilómetros y medio de careteras para unir el aereopuerto con la ciudad de Antilla.

El doctor Manuel Castellanos

Concurrió a Palacio a despachar con el Presidente el doctor Manuel Castellanos, Secretario de Justicia. Dijo a los periodistas que estaba sorprendido y amargado. Que desde que formaba parte de este Gobierno, primordialmente se había ocupado de estudiar y resolver los indultos de los estudiantes presos, llegando a obtener el indulto de más de sesenta y que continuaba en esas gestiones, sin limitación ni de esfuerzo, ni de número. Sin embargo, en la Asamblea de los Estudiantes últimamente celebrada se había censurado al Gobierno en este asunto, como si no fuera una cuestión evidente, que sin compromiso alguno y sin pacto previo, el Gobierno había puesto en libertad a los estudiantes, favoreciendo por su parte el advenimiento de una era de cordialidad, sin resquemores, ni pasiones mezquinas, propendiendo a la solución del problema docente.

"Pero este es un país muy curioso, dijo el Secretario de Justicia. Si no tuviéramos el espíritu de lucha que nos anima ,sería mejor acostarse a dormir y taparse la cabeza para no ver nada...

El Presidente de la Cámara

En compañía del congresista Ramón Ochoa se entrevistó con el Jefe del Estado el doctor Antonio Martínez Fraga, Presidente de la Cámara de Representantes.

Una vez terminada la entrevista el doctor Martínez Fraga manifestó a los reporters que la Cámara abordaría inmediatamente los proyectos de ley que tratan de la reducción de alquileres equiparación los de los hijos naturales con los legítimos, reforma notarial, etc. etc.

El doctor Elio Rodríguez

El doctor Elio Rodríguez, delegado médico de la Junta de Maternidad Obrera de Camagüey, se entrevistó con

Ayer ha quedado inaugurada en EL ENCANTO la Temporada de Verano.

La Habana ha respondido espléndidamente a nuestro anuncio del domingo. Durante todo el día de ayer—primero de la Gran Venta 49 Aniversario y de la Apertura Oficial de la Temporada,—El Encanto ha estado materialmente lleno de personas ávidas de conocer la Moda de Verano, cuyas novedades más representativas y exquisitas estamos presentando en nuestros 50 Departamentos. Hoy, mañana, pasado mañana y durante todos los días del mes continuará la presentación de novedades, de suerte que todos los días encontrará usted en El Encanto las novedades más salientes de cada instante. Su visita diaria a El Encanto tiene así plena justificación.

Agradecemos al público de La Habana la generosa asistencia que nos presta en este acontecimiento que es el 49 Aniversario de la Fundación de El Encanto.

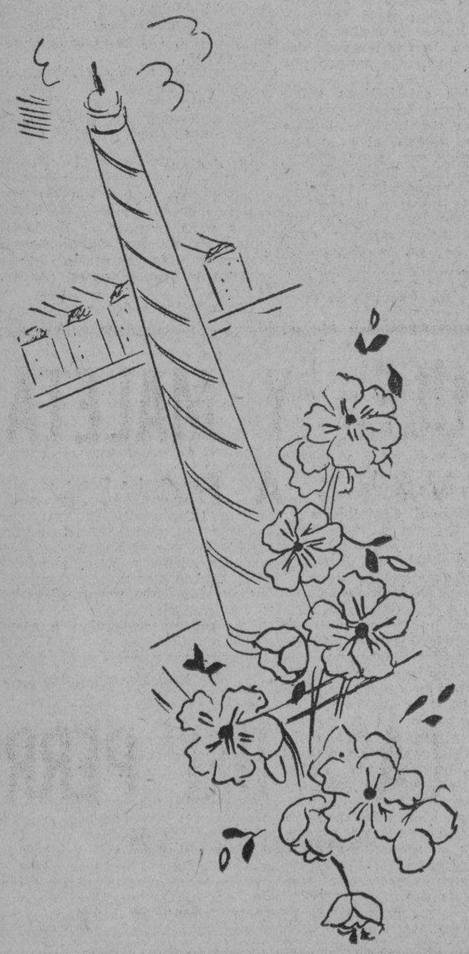

La Coronación de los Reyes de Inglaterra: tema central de la Moda de Verano.

Los chiffones, las flores, los sombreros, los vestidos multicolores, las carteras, en fin, cuanto de más alegre y risueño ha creado París para este verano, se nos ha metido en El Encanto para volver a salir dentro de unos días en manos de todas las señoras elegantes de La Habana.

Es sabido que las tiras bordadas de algodón son la moda en Europa... que se mezclan con seda, con warandoles, con marquisettes transparentes... que los encajes están en todas partes, no sólo en vestidos enteros como en el invierno, sino a pedacitos, en un escote, en la manga, en el borde de la saya...

Con estos trajes transparentes han de llevarse medias lindísimas, tostaditas como la piel largo tiempo expuesta al sol de los trópicos. Se llaman estos nuevos colores LONDON TAN, WINDSOR y otros que recuerdan la Coronación de los Reyes de Inglaterra, acontecimiento en torno al cual especula con finísimo acierto la moda de verano.

Así, todo es CORONACION en la moda de verano, y todo son flores y joyas de todos colores. Con los vestidos estampados, sobre todo, no más brillantes, sino zafiros y granates y esmeraldas, juntitos, como una enredadera enjoyada...

Y vestidas las mujeres así tienen que ponerse un sombrerito que parece un cestito de flores, bien parado en lo alto de la cabeza.. Y con el sombrero un velito, que puede ser hasta de cinco varas, porque hay que anudarlo bajo la barba, o dejarlo caer, como en los grabados antiguos...

Las sedas estampadas de flores no pueden acabarse, porque sería el fin de las mujeres... Hay flores estampadas tan menuditas, que hay que verlas con lentes, y otras tan grandes que hay que ponerlas a tres metros de distancia...

¡LOS COLORES DE LA CORONA! Est quiere decir que todos los colores de las piedras preciosas pueden usarse, separadamente o confundidos, como los llevarán los grandes Príncipes de la India, por las calles de Londres.

¿Y el calzado? ¿Blanco todo? Solamente a veces. Para los trajes estampados de dos tonos van los blancos con filitos negros o azul marino y para los estampados multicolores aquéllos que parecen un panecillo salido del horno. Es el famoso "pan tostado" que París protege todos los veranos pero que este año hace furor por los bulevares...

¿Y qué decir de las telas de color entero? Pues que son imprescindibles para estos vestidos de calados a mano que vuelven a usarse por parte de las elegantes clientes de Vionnet, Chanel, Maggy Roufff... Hay, además, alforcitas en todos tamaños y trajes drapeados para noche con abrigos de encaje marrón o negro... El abrigo que parece haber sido inventado para Cuba y que deja entrever la espalda y los brazos.

La casa también tiene que vestirse de primavera, y las cortinas tornarse en florido ramaje sobre fondo azul o rosa, como cantan los chintz que llegan de Lyon junto con las gruesas telas de hilo... Sin olvidarse tampoco de las muselinas que no tapan nada, pero que ponemos en las ventanas para refrescarnos nosotros mismos, junto a las macetas de geranios...

Los vestidos ilustrados puede usted verlos en nuestro Departamento de Vestidos. El de la izquierda, es un modelo de noche interpretado en fino encaje de seda, con un gran ramo de flores en el talle. Réplica de Molyneux. 72.50. El del centro es un vestido de comida, de exquisita elegancia, interpretado en crepé de seda con encaje. Réplica de Lelong. 65.00. A continuación, un vestido de tarde, réplica de Maggy Rouff, interpretado en crepé de china con una gran banda azul y roja como cinturón. 47.50. A la derecha, vestido de sport de dos piezas; saya y blusa de una pieza; la saya crema y la blusa amarilla, con finos calados a mano: la chaqueta es chartreuse, también con calados a mano y el borde amarillo. 49.50.

El Encanto

M.E.C.D. 2016

SUPLEMENTO DIARIO EN ROTOGRABADO

DIARIO DE LA MARINA

LA HABANA, MARTES, 30 DE MARZO DE 1937

ACTUALIDAD NACIONAL E INTERNACIONAL

ESTE PEQUEÑO barco de 30 pies, el "Babe", venció en la categoría B, por segunda vez. Helo aquí, entrando en el puerto, después de haber rendido una gran jornada a través de las aguas del Golfo (Foto D. M.)

EL CONOCIDO yatista señor Rafael Posso, dando la bienvenida a Mr. Roger Robinson, dueño del yacht "Sirocco", barco que rompió el record de la travesía St. Petersburgh-Habana, impuesto en 1930, y que fué el primero en arribar a la ráda habanera

PARTE del Comité de Recepción de la octava regata Saint Petersburg-Habana, que ha culminado en un brillante éxito. Lo integran el Conde de Covadonga, Rafael Posso, Enrique J. Conill, Manuel Zamora, Raúl Montero y Guzmán (Foto D. M.)

EL HONORABLE Sr. Presidente de la República Dr. Federico Laredo Bru, pronunciando el saludo de bienvenida en la inauguración del primer acto celebrado con motivo de la Primera Conferencia Regional del Caribe celebrada en el Teatro Nacional (Foto D. M.)

PRESIDENCIA del acto celebrado el domingo en el Teatro Nacional con motivo de la Primera Conferencia Regional del Caribe con asistencia del Honorable Sr. Presidente de la República coronel Laredo Bru. Aparecen en la foto, además: el Presidente del Rotary Internacional Mr. Menier; el Dr. Herrera, Presidente del Club Rotario; los Ayudantes de los Jefes del Ejército y de la Marina y del Alcalde que ostentaban las representaciones de dichos señores; los doctores Machado, Pérez Cubillas y el Secretario del Club señor Vior (Foto D. M.)

EL DR. SERGIO Herrera, Presidente del Club Rotario, acompañado de Mr. W. J. Menier, Presidente del Rotary Internacional, y sus distinguidas esposas, en el té celebrado en el Habana Yacht Club en honor de dichos visitantes y demás miembros extranjeros de Clubs Rotarios (F. D. M.)

EL DR. LUIS Machado, prominente hombre de negocios y una de las principales figuras que forma parte de la Comisión del Club Rotario que atiende a los delegados de la Primera Conferencia Regional del Caribe, reunidos en el té celebrado en los salones del Habana Yacht Club (F. D. M.)

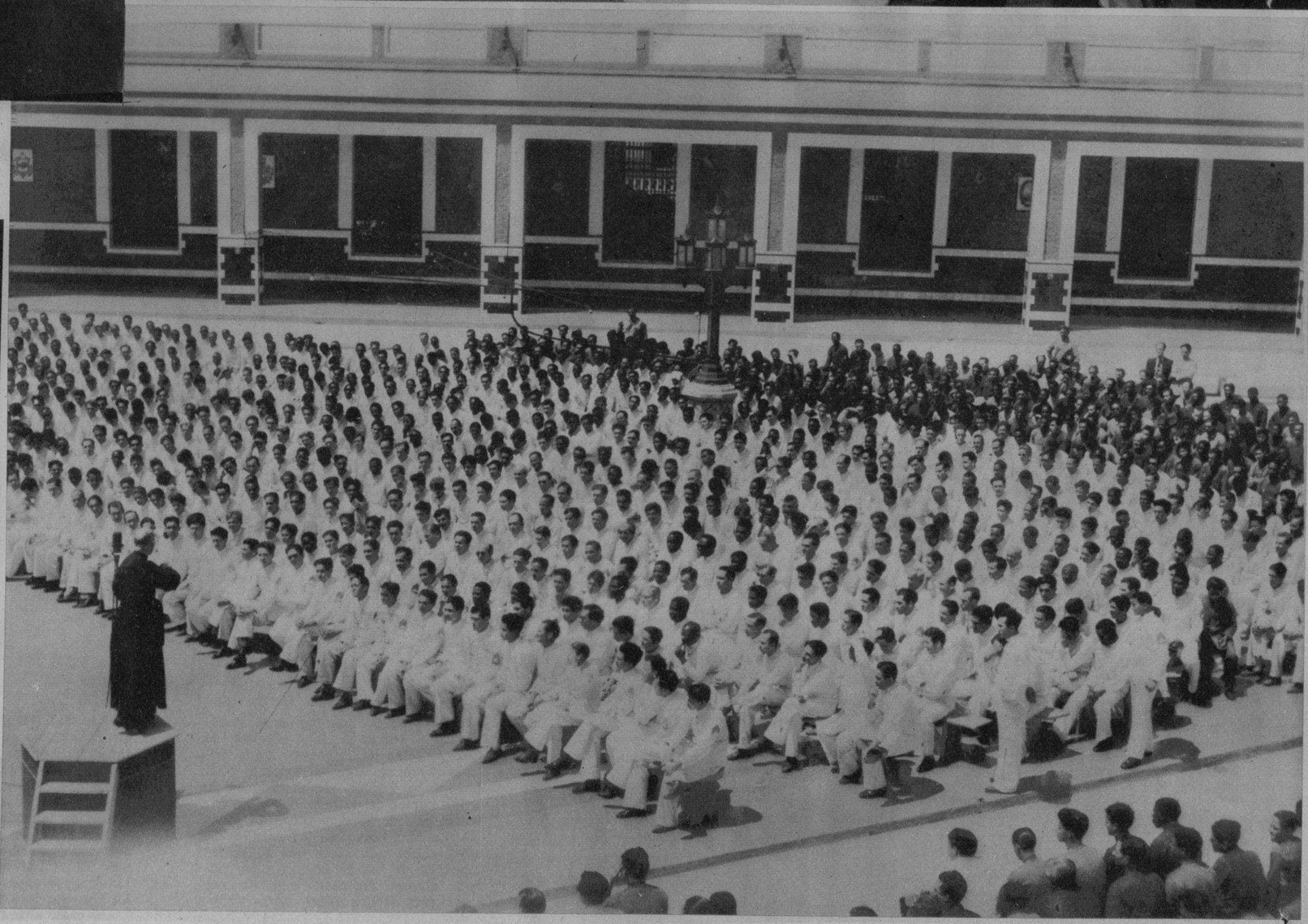

CON SU DINAMISMO característico, el Reverendo P. Laburu está desarrollando una labor verdaderamente encomiable con sus disertaciones, siempre llenas de atisbos originales. Ayer, disertando sobre sociología, dirigió la palabra a los presos de la Cárcel de la Habana, que, como se verá en la foto, le escuchan con reverente devoción (F. M.)

M.E.C.D. 2016

FRED PERRY y Bill Tilden, cambian un saludo por el éxito antes del encuentro celebrado en el Madison Square Garden, celebrado el 24 de marzo. Perry resultó vencedor (Foto Wide)

MIKE CARBARK, catcheando; Ray Stoviak, bateando y el coach Ch Jacobs dirigiendo, para demostrar el único método empleado por el nova para corregir las faltas de sus players. Los jugadores del fren espejo rectifican sus posiciones (Foto Wide)

SPORT PEERLES Pride es un setter de Luis Bobbitt, de Vinston Salem (Carolina del Norte), que ganó el trofeo en el concurso anual de Cam Lee, en aquella población. Con ellos está Fritz Sitterding, Pte. del Club (F. W.)

LOS SANGRIENTOS sucesos en Puerto Rico.—La Policía de Ponce, recogiendo a uno de sus compañeros, la noche del pasado 21, fecha en que perecieron 12 personas y cuarenta resultaron heridas de gravedad en los encuentros nacionalistas y policíacos ocurridos en la segunda ciudad de la isla. Los nacionalistas iban a celebrar un mitin por la independencia de su isla (Foto Wide)

PARTE de la manifestación de centenares de muchachos de las escuelas, que recorrieron la playa de Long Beach exhibiendo estos papalotes, algunos de verdadera originalidad. Es la segunda manifestación anual de esta clase que se celebra. Los papalotes fueron desde la medida "mosquito", hasta los ocho pies (Foto Wide)

EN EL MUELLE de Boston se declaró un incendio el 23 del actual marzo, en el buque "San Gil", perteneciente a la United Fruit, afectando los docks y al buque "Bethlehem". El fuego se propagó al combustible, produciéndose una explosión. La foto muestra a los bomberos luchando denodadamente por extinguir el fuego. En el centro se ve al "San Gil" envuelto en humo (Foto Wide)

UN "CADETE NACIONALISTA"—perteneciente al llamado ejército "liberador"—está en el suelo, delante de un policía que se dispone a disparar, durante los sangrientos sucesos de Ponce (Puerto Rico), en que perecieron 12 personas, resultando numerosas heridas (Foto Wide)

UN MOMENTO emocionante de los encuentros de Ponce (Puerto Rico), donde se ve a un policía ensangrentado en el suelo, otro junto a él y otro de pie, cubriéndose con un poste y disparando contra los nacionalistas. Los encuentros se produjeron al invitar la policía para que disolvieran una manifestación que se llevaba a cabo (Foto Wide)

UN GRUPO compuesto por una familia de Neandertal, preparado por Frederick Blascko, con un panorama arreglado por Charles A. Corwin, en donde esa familia aparece a la manera de las cavernas, en la roca de Gibraltar. La familia la componen un viejo, un joven, una mujer y dos niños que tienen las características de aquella raza. Ha sido reconstruido todo para el Museo de Chicago (F. Wide)

LA VOZ de las campanas es familiar a la señora A. S. C. Forbes, de Los Angeles (California), aquí retratada en su taller arreglando una. La señora Forbes, recibe órdenes de todas partes del mundo donde se necesite una de ellas, y posee de todas las medidas. Durante los pasados 23 años, puede afirmarse que todas las misiones de los Estados Unidos poseen alguna campana remitida por esta señora (Foto Wide)

LORD SWINTON, Ministro del aire inglés, según se ha anunciado, había diseñado un balón-barrera para la defensa de Londres contra los raids aéreos. Aquí se ve una muestra de lo que será tal balón, consistente en una sucesión de cuerdas sujetas por cables suspendidos por los balones, partiendo del suelo. Fué construído en 1917-18 y consta de unas 2.000 yardas de largo y 1.000 pies de ancho con los cordones de acero espaciados de 60 a 100 pies. Está sostenido por balones flotantes de un peso de 4.000 a 8.000 pies. El revivir ahora el antiguo plan para la defensa de Londres, se debe a la mayor amenaza de un bombardeo. La foto da una idea de los cables (abajo), que sostienen a gran altura el enrejado y los balones (F. Wide)

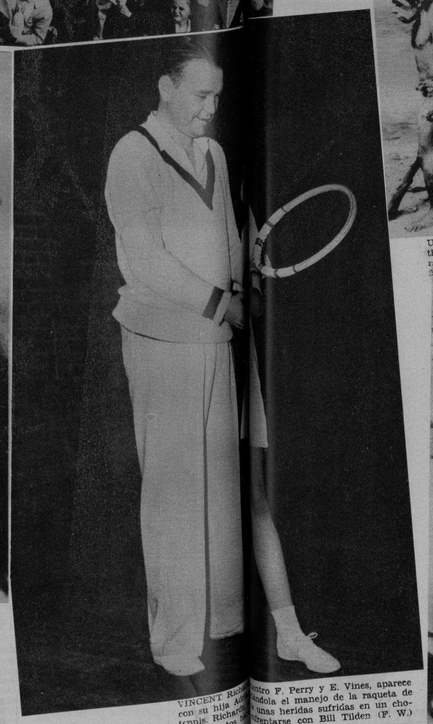

VINCENT Richards, ... con su hijo Ad... tennis, Richard... que de autos ... tro F. Perry y E. Vines, aparece ...dola el manejo de la raqueta de ... unas heridas sufridas en un cho... ...entarse con Bill Tilden (F. W.)

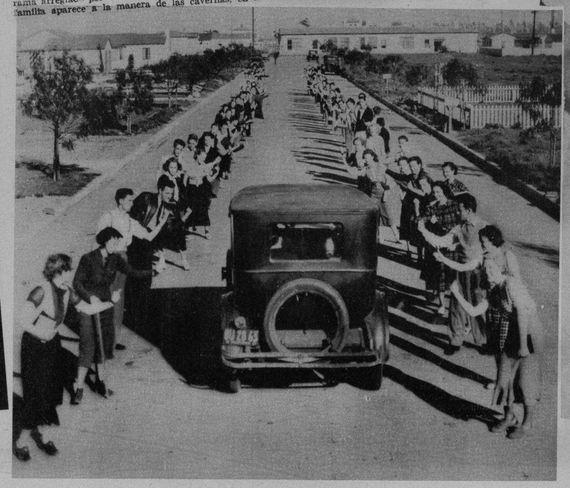

NOSOTROS también vamos, parece decir este grupo de la Intercolegial Hitchhikers Association, cerca de Long Beach. Cada uno de estos miembros está provisto de una tarjeta, firmada y sellada por los directores de la Asociación autorizándole para detener los coches (Foto Wide)

VILMA, Carlota y Shirley, de izquierda a derecha, aparecen con su nurse Miss Virginia Dilks. Son tres mellizas de dos semanas, nacidas en Preston (Pennsylvania), en perfecto estado de salud (Foto Wide)

M.E.C.D. 2016

EL PASADO domingo ofreció a un auditorio numeroso y selecto, reunido en el Colegio de Belén, una interesante disertación el Rdo. P. Laburu (en la silueta hablando), que fué celebrada con deleite por sus oyentes, entre los que, en primera fila, aparecen el Sr. Espelius; Mons. Ruiz; el Padre Francia; don León Ichaso y otros (Foto D. M.)

EL FALLECIMIENTO de Mons. Méndez, ha llenado de tristeza a nutridos sectores de nuestra población. En nuestra Iglesia Catedral y en la capilla ardiente, vese aquí una de las guardias de honor rendidas a sus restos, antes de dárseles definitiva sepultura (Foto D. M.)

MESA ocupada por los invitados del Sr. José C. Vior, Secretario del Club Rotario, en el té celebrado en la tarde del domingo en los salones del Habana Yacht Club en honor de los delegados extranjeros a la Conferencia Regional del Caribe (Foto D. M.)

MR. WILL J. Menier Jr., Presidente del Rotary Internacional, en los momentos que llegaba al Teatro Nacional, siendo recibido por el Dr. Herrera, Presidente del Club Rotario; Dr. Luis Machado; Dr. Chibás y nuestro compañero Morán (F. M.)

UN ASPECTO del té bailable que se celebró en la tarde del domingo en el Habana Yacht Club por el Club Rotario en honor de los delegados extranjeros que asisten a la primera Conferencia Regional del Caribe (F. D. M.)

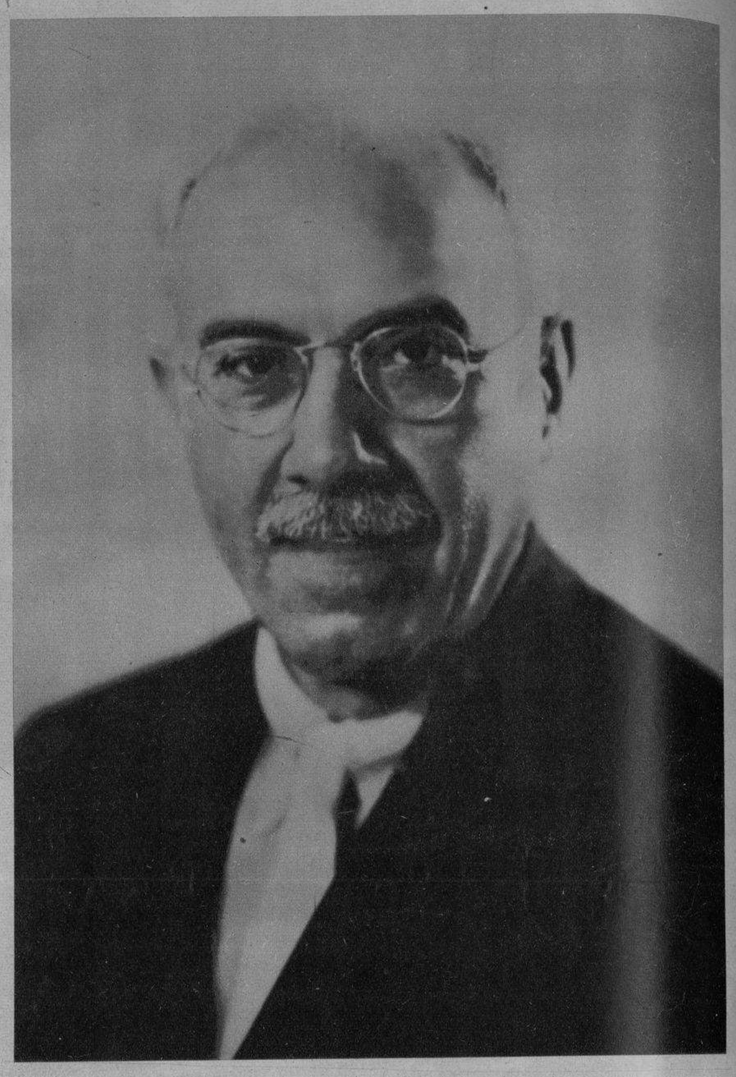

DR. VICTORIANO D. AGOSTINI, prestigioso Clínico que acaba de ser designado Jefe de Higiene Infantil de la República, en la Secretaría de Sanidad. Este nombramiento es un verdadero acierto del Gobierno y ha producido excelente efecto en la opinión (Foto D. M.)

Quiere engordar?
Tome
Vino CARNOIDE
que es el mejor y más poderoso reconstituyente de la época.
Cuantos enfermos delicados no han podido ENGORDAR con inyecciones y otros tratamientos, lograron aumentar su peso rápidamente empleando el
Vino CARNOIDE
CARNOIDE es el mejor reconstituyente para niños, mujeres y ancianos.

¡COMO POR MAGIA!
LOS COLORANTES "DALIA" CONVIERTEN LOS TRAJES USADOS EN NUEVOS
26 ATRACTIVOS COLORES DE MUY FACIL USO
EN FARMACIAS Y SEDERIAS
COLORANTES "DALIA" NEGRO 26
PRODUCTO CUBANO

LLEGARON AYER a la Habana los señores Dan Mahoney, Director del "Miami Daily News"; Edward Lasker, banquero de Chicago; y Herbert Fleishhacken a quienes saludaron cordialmente los señores Emilio Bacardí y Frank Collado (Foto D. M.)

UN BAÑO ANTISEPTICO INDISPENSABLE

EL Jabón ANTISEPTICO COLGATE, además de limpiar la piel como un buen jabón de tocador, la desinfecta totalmente por la acción germicida del "ti-tri-oil" que contiene.

El baño diario con el Jabón Antiséptico Colgate, es positivamente un baño antiséptico que deja el cuerpo limpio, fresco y desinfectado. Es el preventivo perfecto para las erupciones cutáneas tan comunes en nuestro clima, y el desodorante más eficaz para evitar el desagradable olor del sudor.

...Y después del baño, use el Talco Antiséptico Colgate, cuyas propiedades antisépticas y secantes evitan el salpullido, eczemas y las grietas en los pies. Mantiene la piel fresca y protegida contra el mal olor en el cuerpo producido por el sudor.

El Talco Antiséptico Colgate se vende en un solo tamaño a 20 centavos.

Los más reputados médicos, dentistas y enfermeros usan y recomiendan el Jabón Antiséptico Colgate. Entre ellos, el doctor Servando Fernández Reboul dice: *"Considero el Jabón Antiséptico Colgate como un positivo valor para la higiene y desinfección de la piel".*

TALCO ANTISEPTICO COLGATE
JABON ANTISEPTICO COLGATE
5¢ TAMAÑO GRANDE 10¢
AC-5
EXIJA EL LEGITIMO JABON ANTISEPTICO COLGATE

Un Baño de Perfume
JABON DE HIEL DE VACA DE CRUSELLAS
El Jabón de Hiel de Vaca de Crusellas, blanquea y suaviza el cutis. Además, su abundante espuma, impregnada con el intenso perfume característico de este jabón, deja la piel de todo el cuerpo envuelta en una exquisita fragancia.
El jabón de Hiel de Vaca de Crusellas, proporciona, al más reducido costo, un baño deliciosamente perfumado.
JABON DE HIEL DE VACA CRUSELLAS MARCA MATRICULADA 10¢
Las envolturas del Jabón de Hiel de Vaca de Crusellas se canjean por bonos para el "Concurso del Millón".
HV 15-R
SINTONICE LA CADENA CRUSELLAS

BAUTIZO. Momentos en que recibía las aguas bautismales la linda Sonnia Rodríguez Jiménez, hija de los esposos Armando Rodríguez y Juana María Jiménez. Puede verse junto a los padrinos, el joven Luis del Pozo y la señorita Georgina Aymerich, a la señora Juana María Jiménez y al Rvdo. Padre que ofició (Foto D. M.)

Muselina Inglesa
Petronio Sobrinos de Nazábal
Importadores de PAÑOS
Calidad Máxima
Pídalas a su SASTRE
Muralla 70 Teléfono M-1928 Habana

M.E.C.D. 2016

TELEFONOS:
Quejas M-7911
A. Clasificados . M-7915

9A SECCION

DIARIO DE LA MARINA

9A SECCION

TELEFONOS:
Dirección A-3277
Jefe Redacción . M-1287
Sección de Sports M-7912

AÑO CV — EL PERIODICO MAS ANTIGUO DE CUBA — LA HABANA, MARTES, 30 DE MARZO DE 1937 — ACOGIDO A LA FRANQUICIA POSTAL — PAGINA QUINCE

LA ACTUALIDAD

Temperamento y carácter de un personaje histórico

El Padre Laburu, en la conferen- —notable y convincente como su- que pronunció el domingo en el ...ión de actos del Colegio de Belén, ...mostró las prodigiosas transforma- ...nes que la fuerza de voluntad pue- ...realizar en el temperamento y el ...ácter del hombre. Va modelando formando esta fuerza una segunda ...turaleza completamente distinta y ...contraria, muchas veces, a la ...mera.

Así ocurrió en Iñigo de Loyola des- ...s que, herido en Pamplona, cuya ...sa defendió como Capitán contra ...tropas de Francisco I, leyó en el ...timiento de su lecho la vida de ...sus y las de algunos Santos.

El tormentoso estado de decepción ...de quebrantamiento de su amor ...opio y de sus más soñadas aspira- ...nes a que le llevó el descalabro su- ...frido, sacudió, de tal modo su ser, ...trocó al hombre que hasta ayer ...bía en él, en hombre absolutamen- ...nuevo. Esto hicieron —se pregun- ...Domingo de Guzmán y Francis- ...de Asís—. Yo lo voy a hacer tam- ...bién.

Y lo hizo. Y aquel Iñigo, que cifra- ...únicamente su orgullo en emular ...glorias del Gran Capitán y en ...parentar con el Emperador Carlos ...por medio de su matrimonio con ...hermana de éste, se trocó a los ...inta y tres años en un pobre estu- ...ante de latín, porque así era nece- ...rio para la Orden clerical de la ...mpañía de Jesús, que iba a fundar. Y aquel Iñigo vidrioso que sacaba ...espada contra cualquiera que, aun ...querer le diese un codazo en la ...era de la calle, recorre leguas y le- ...as a pie para socorrer a un com- ...ñero que le había robado, traido- ...mente y que estaba enfermo en un ...ospital. Y aquel galanteador que ...staba tanto de aventuras amoro- ...y de fiestas mundanas, hace lar- ...y acerba penitencia en el retiro ...Manresa y se liga perpetuamente ...n los votos de castidad, pobreza y ...obediencia.

Carácter «recio como un caserío ...so y grande como el mar», el de ...igo de Loyola; carácter fuerte y ...me y robusto, como el de esos ...mbres excepcionales, que nacen de ...glos en siglos para cambiar, según ...dijo de él un insigne profesor psi- ...iatra de Berlín —protestante, por ...erto— el torrente de los sucesos y ...las realidades de una época y en- ...nzarlos por rumbos distintos.

Maravillosamente armónico aquel ...so que hermanaba la inmensidad ...sus ideales con los más mínimos ...talles; los planes de cristianización ...las Indias, por ejemplo, mediante ...celo apostólico de San Francisco ...Xavier, con la cantidad de sal que ...bían de echar a la comida de los ...rricios. Medida y exquisita pruden- ...a se daban la mano en él, con el ...s inflamado celo y fervor; resig- ...ada y sufrida humildad, con la más ...ble dignidad e independencia de ...ción: sumisa obediencia con el don ...s singular de mando.

Pero no fué Ignacio de Loyola sólo ...carácter portentosamente gigan- ... Fué, al mismo tiempo, un insupe- ...ble forjador de caracteres, como lo ...n confesado sapientísimos alema- ...s —protestantes también— que ...n hecho voluminosos estudios so- ...e el fundador de aquella Compa- ..., que fué uno de los más formida- ...s baluartes contra la reforma lu- ...rana. Así lo probó con datos incon- ...vertibles y con penetrante elo- ...encia el Padre Laburu. Ahí están ...s Ejercicios de San Ignacio; aque- ...s Ejercicios que han troquelado ...rante los cuatro siglos de su exis- ...encia, a todos los miembros de la ...mpañía de Jesús y que han tro- ...ado en hombres de ardorosa fe, a ...ntos escépticos pegados de su cien- ...; en penitentes, a tantos liberti- ...s; en ciudadanos cumplidores de ...deber, a tantos despreocupados; ... Santos, a tantos viciosos y co- ...rrompidos.

En esta como en otras conferen- ...s puso el Padre Laburu el firme ...lo de su genialidad gráficamente ...etiva e irresistiblemente persuasi- ... No hubo, quizás, en toda su confe- ...encia, un párrafo retóricamente ora- ...rio. Hubo, en cambio, cláusulas cor- ...tas, frases dejadas en el aire. Pero ...s frases y esas cláusulas, acompa- ...adas de su gesto personalísimo, de- ...n más que cuantos períodos ro- ...ndos y sonoros pudiera construir ...orador que acabara de salir de las ...las de Literatura.

Así lo testimonió, con larga ova- ...ión, el culto auditorio que, presidi- ...por el Arzobispo de la Habana, ...Monseñor Manuel Ruiz, llenaba des- ...ordantemente el salón.

León ICHASO

LAS PERDIDAS NACIONALISTAS EN GUADALAJARA HAN REVESTIDO MUCHISIMA MENOS IMPORTANCIA DE LA QUE LOS MARXISTAS TRATARON DE HACER CREER

ESPAÑA VENCERA PORQUE SE MUEVE BAJO LA INSPIRACION DIVINA DEL ESPIRITU, DICE UN JEFE POLITICO PORTUGUES

Ha sido equivocación absurda y sin perdón querer someter el genio de la raza a una esclavitud asiática

El doctor Rolao Preto, jefe del movimiento sindicalista nacional portugués, dice que Portugal sigue contemplando con simpatía irresistible la gesta del Generalísimo Franco

PAÑUELOS BORDADOS
EL MEJOR SURTIDO
LA CASA COFIÑO
SUPREMA GARANTIA
NEPTUNO. 67 (CASI ESQUINA A MANRIQUE) TELEFONO M-2050.

(Por José Miquelarena)

SEVILLA, marzo 29 (Havas).—Desde los primeros días del movimiento nacional, la España que alzábase contra la ola marxista se ha sentido animada y reconfortada por la amistad portuguesa; por una asistencia que habiendo sido puramente espiritual, absolutamente platónica, no será olvidada nunca por los que luchan en torno de Franco, para liberar las zonas ibéricas que aún posee el enemigo; no se han olvidado de este lado de la contienda la inmensa labor de aliento y de creación de optimismo, que realizó la Radio Club Portuguesa ,en momentos extraordinariamente difíciles, comprometidos (la guerra alboreaba entonces) los que en aquellos días solo contaban con su heroísmo. La conquista de Badajoz provocó en Portugal una auténtica explosión de entusiasmo; fueron muchos los portugueses que esperaron en la línea fronteriza la toma de una ciudad, que resistíase en sus murallas y a la que se penetró por una brecha como en los mejores asaltos medioevales. Todos ellos rápidamente fueron a Badajoz a las pocas horas de la entrada de las tropas de choque de Franco para aclamarlas con un fervor indescriptible; yo lo sé porque acaba de contármelo un comandante del Tercio, que ya no verá más a la mayoría de los hombres que entraron con él, a pecho libre, en aquella plaza fuerte, hasta qué punto los portugueses supieron ofrecerles entonces un maravilloso clímax de victoria; ahora llega hasta aquí el doctor Rolao Preto, jefe del movimiento nacional sindicalista portugués, para decir que Portugal continúa contemplando en un movimiento de irresistible simpatía la gesta de Franco. «España vencerá —ha dicho— porque se mueve bajo inspiración divina del Espíritu; y se agita de Norte a Sur el clamor de los que se levantan soñando con la reconquista de su civilización cristiana y occidental; ha sido una equivocación absurda y sin perdón, un error enorme, el de aquellos que pretendían someter el genio de la raza a una esclavitud estatal y asiática. España siente demasiado orgullo de sus libertades, sus prerrogativas de pueblo libre para tolerar los grilletes en un abandono de su personalidad y de su historia, porque en esta tierra se está dando el milagro de un renacimiento, que no es solamente español, sino europeo. España, cuya civilización heredada de Roma y erigida en las cimas más altas del espíritu cristiano, marcó tantas veces los caminos a Europa, que define una vez más, quizás, el destino del mundo; la batalla es decisiva y por eso, esta guerra civil se ha convertido en el centro convergente de todas las miradas. Es la lucha contra la tiranía colectivista, en nombre de los derechos de la personalidad humana; es el combate de la nación como realidad histórica, contra el mito de la Internacional, ficción que la historia desenmascara todos los días; la mocedad portuguesa comprende la gran lección que la aventura heroica de los españoles le está ofreciendo como una fe, un ardor invencible. La batalla de las naciones contra las «antinaciones» está entablada y decídese en esta tierra mártir».

El acento más entusiasta, más varonil de la juventud lusitana llega esta vez con el doctor Rolao Preto a una España que se siente abrazada por Portugal, hermana pequeña de la realidad ibérica, pero fuerte, decidida y animosa como nunca.

Buena parte de la última charla por radio del general Queipo de Llano fué dedicada a comentar un discurso de «La Pasionaria», en que ésta hablaba de un homenaje tributado por la nación argentina a la mujer española por su gran espíritu en el movimiento rojo. Queipo habló del alto concepto que le merece la República Argentina: «País verdaderamente democrático y espiritual, pueblo de hombres dignos, que no podrán aceptar nunca la causa roja española». Añadió que si el homenaje ha existido, habrá que reducirlo a la órbita del grupo marxista y comunista que agítanse hoy en todos los países del mundo, «porque en todas partes hay gentes que desconocen el amor a la Patria y a Dios».

DEL MOMENTO NACIONALISTA ESPAÑOL

Esta Sección de Propaganda, que dirige el Dr. Francisco J. Almodóvar, se radia diariamente por las estaciones CMCD» (onda larga, 950 kc.) y «COCD» (onda corta, 6.130 k.c.) e integra el diario hablado «La Voz del Aire». Radiodifusión auspiciada por el Comité Nacionalista Español. Oficinas: Altos del Banco del Comercio, por Obrapía. Teléf. M-9086. Apartado No. 2574.

Temario correspondiente a los tres momentos de hoy, martes, 30 de marzo de 1937.

Primer momento: 9:10 p.m.: Discurso por el Sr. B. Jiménez Perdomo. Redactor-Jefe del DIARIO DE LA MARINA.

Segundo momento: 9:40 p. m.: «Comentarios de una carta».

Tercer momento: 10:10 p.m.: «Acción, acción y acción».

UN RASGO HERMOSO

Copiamos a continuación para prestigio de esta Sección, una carta que tiene los caracteres de lo singular y el fondo de las acciones heroicas Hela aquí:

«Hora Nacionalista, Habana.

Como español, también nacionalista, remítoles esa pequeña cantidad que gustosamente quité a mi comida de hoy.

Cuando mi trabajo sea estable, será para mí de inmenso placer celebrar días como este.

Dios ilumine al Salvador de España y le dé fuerzas para alcanzar el éxito completo que los españoles auténticos deseamos para el bien y gloria de España.

Atentamente,

Nicanor Fernández.

Central «Andorra», (Artemisa).

Este donativo (una peseta en sellos) vale para nosotros un millón de dólares, que Dios lo traducirá en bendición y trabajo para ese obrero singular que tiene la dicha de ser un español ejemplar, millonario en sentimientos.—F. J. A.

DINERO
sobre alhajas
Prendas de Ocasión a precios sin competencia.
LA REGENTE
Neptuno y Amistad.

NO EXISTE EPIDEMIA DE VIRUELAS EN URUGUAY

MONTEVIDEO, marzo 29. (AP.)—El ministerio de Salubridad informa que no existe la noticia de que el Gobierno uruguayo haya recibido vacunas contra la viruela o que exista peligro de que se desarrolle esa plaga.

Uno de los milicianos que se hallaba contra su voluntad en el frente rojo de Madrid, logró realizar su anhelo de separarse de aquél; pero, por aquéllo de no regresar solo, llevó consigo la hermosa ambulancia que aparece en el presente grabado, la que fué, naturalmente, bien recibida.

«LA ESPAÑA DE HOY»

La tendencia monárquica dentro del movimiento nacional español

Los lectores recordarán perfectamente que cuando se inició el Movimiento salvador de España ondeaba en las ciudades resueltamente adictas al General Mola y al General Franco la bandera llamada republicana, o sea, la roja, amarilla y morada. Igualmente se ha de recordar que en aquellos momentos iniciales, algunas estaciones transmisoras de noticias favorables a la causa de los anti-marxistas concluían sus emisiones con el himno de Riego, aunque es justo decir que lo hacían un poco vergonzosamente, o al menos, esa es la impresión que recibíamos los oyentes. Ni que decir tiene que en todos los papeles oficiales se ha continuado empleando, como cabecera, el escudo de la España republicana, o sea, el de la corona mural. Sin embargo, no nos engañemos; la República del 14 de Abril de 1931 murió para siempre el 18 de Julio de 1936. De aquella República, que no ha hecho otra cosa que darnos muy graves disgustos a los españoles, no queda absolutamente nada. Ni en la zona blanca, ni en la zona roja. En la primera, donde no hubo en ningún momento ni el menor rastro de sentimiento republicano, van desapareciendo rápidamente hasta los símbolos más elementales; en la segunda, donde tampoco quedan en realidad republicanos de veras, hay todavía en pie algún mito sin valor, como la Presidencia de la República, ocupada por el espectral ex-jefe de un ex-Estado; y digo que sin valor, pues no hay español rojo que le guarde el menor respeto.

La desaparición de los símbolos republicanos en la España nacional es profundamente reveladora de un Estado de conciencia. Lo primero que quedó suprimido fué el himno de Riego; no sólo por su esencial chabacanería, sino porque expresaba sentimientos antimonárquicos, y en realidad, antipatrióticos. Las bandas de música de los regimientos, las charangas de los pueblos y las estaciones de radio lo sustituyeron muy pronto, apenas iniciado el Movimiento, por la Marcha de los Legionarios, el Himno de la «Falange Española», el de los Requetés y la Marcha Real. Esta última se oía menos profusamente que las tres anteriores. Pero, poco a poco, fué imponiéndose, a solicitud del pueblo; y de tal manera han expresado las gentes su devoción a la Marcha Real—salvo, por ahora, las masas de «Falange»—que el nuevo Estado se ha encontrado con una situación de hecho, y no ha tenido otra cosa que hacer sino convalidar esa situación mediante un decreto. Así ha venido a convertirse la antigua «Marcha Real», hoy llamada «Marcha Granadera», en el himno nacional.

Aconteció algo semejante con la bandera. Sin que nadie lo ordenara, empezaron a aparecer en los balcones y en las ventanas de las ciudades adheridas al Generalísimo Franco, banderas bicolores, rojo y gualda. Nadie, como digo, lo había indicado y mucho menos mandado. Pero la verdad es que no hubo un solo español ni uno solo, que para celebrar las conquistas del Ejército y para expresar su voluntad de guerra contra las milicias marxistas, cubriera el balcón de su casa con la bandera tricolor de la República. En las solapas de los españoles o en el pecho de las españolas que siguen al Generalísimo, no ha aparecido una sola insignia o emblema con los tres colores; y de haber aparecido, hubiese durado muy poco tiempo en su sitio.

Detrás de estos hechos importantes que se han producido en el mundo de lo simbólico español, parece que vendrá otro, igualmente significativo. Se trata ahora de modificar el escudo oficial de España, o mejor dicho, de abolir el escudo de la República. Como es sabido, en ese escudo, rematando los de Castilla, León, Aragón y Cataluña y Navarra, hay una corona mural en el lugar que antes ocupaba la corona de los Reyes. En el monárquico, el Toisón de Oro circunda todo el símbolo. Alguien ha sugerido que ahora se adopte un Escudo distinto de estos dos; habría de contener el nuevo dos elementos tradicionales: el águila unicéfala de los Reyes Católicos, el águila, también del gran Imperio hispánico, y como remate, la Corona imperial. Me inclino a pensar que triunfará el criterio pura y sencillamente monárquico y que volveremos al Escudo anterior al 14 de Abril de 1931.

Más adelante—aunque a mi juicio dentro de plazo relativamente breve—, se ha de plantear el problema fundamental de las formas de Gobierno. ¿República? ¿Monarquía? La República tiene muy pocos defensores en la España nacional. Y los que existen, guardan, al menos por el momento, discreto silencio. La restauración de la Monarquía ha de venir determinada por consideraciones políticas y sociales dependientes del desarrollo y transcurso de la guerra; o sea, no aparece como una posibilidad fulminante e inmediata. Será probable que, entre los dos términos de esta opción, se adopte, transitoriamente, una solución prudente, que puede consistir en el nombramiento de General Franco como «Regente del Estado español» a la manera que lo fué en el siglo XIX el general Espartero, y al modo que lo ha sido en Grecia el general Kondilys, antes de que fuera restaurado en su Trono el actual Soberano.

El jefe de los monárquicos españoles, Don Antonio Goicoechea, ha dicho en su último discurso que, durante los preparativos del Movimiento Nacional, cuando se trataron estos problemas con el General Sanjurjo, se convino en que dicho general adoptaría el título de Regente. Una tremenda e inesperada desgracia privó a España de aquel gran jefe militar, que estaba designado Caudillo de los nacionales. El señor Goicoechea no oculta su confianza en que el General Franco, así como ha reemplazado gloriosamente al general Sanjurjo en el mando militar y en la Jefatura del Estado, encontrará conveniente a los intereses nacionales proclamar la Regencia y desempeñarla, para dar tiempo a que la Nación fije definitiva y decisivamente el rumbo de sus destinos.

De modo que cuando España tenga al frente de su existencia pública un Regente, la idea monárquica se hallará, prácticamente, en el límite mismo de su triunfo final. Servirán a esa idea la bandera, el himno, el escudo y la forma de Gobierno. Ya no quedará sino dar solución adecuada al problema dinástico, y, en este punto, parece que las dificultades no serán excesivas. El Príncipe Javier de Borbón-Parma, actual Regente de los carlistas españoles, no alberga las ambiciones de un Pretendiente auténtico y comprende, con bastante claridad, la cuestión.

Claro está que, hoy por hoy—aunque por poco tiempo—está ausente del juego político y social la parte de España probablemente más republicana; aludo a Madrid, Barcelona, Valencia y Bilbao. Cuando esas provincias y esas ciudades hayan sido incorporadas al Estado nacional, entrarán en juego masas muy importantes de opinión vivaz y resuelta que pudiera matizar considerablemente las resoluciones ulteriores; pero, de todos modos, el caudal de autoridad moral de los caudillos triunfantes ha de ser tal que les resultará relativamente hacedero encauzar, y si fuera preciso, someter a las masas vivaces de la actual España roja.

Tenemos, pues, que la tendencia monárquica dentro del Movimiento Nacional es ostensible, y que, así como durante estos últimos años había—¡qué monstruosidad!—llegado a ser peligrosísimo el grito de «¡Viva España!» para el que lo profería, hoy es archipeligroso, en toda la España liberada, el grito de «¡Viva la República!» Ya examinaremos las razones de todo ello.

Manuel AZNAR

Los nacionalistas ocupan todavía las importantes posiciones ocupadas y su paralización es sólo accidental

Los prisioneros rojos en poder de Franco relatan el modo cómo fueron alistados en el extranjero y dicen que Madrid se encuentra ahora defendida por temibles fortificaciones

SALAMANCA, marzo 29. (The N. Y. Herald Tribune.) — Aunque el tiempo al cual han atribuído los altos jefes nacionalistas el fracaso de la última ofensiva del general Franco en el frente de Guadalajara, ha mejorado mucho, hasta ahora no se han realizado nuevas operaciones militares de importancia.

Aquí no se trata de ocultar el pesar causado por el fracaso, ya que calculábase que la caída de Guadalajara precipitaría la rendición de Madrid y, por tanto, el fin de la sangrienta guerra civil.

Ahora parece lógico suponer que los preparativos para una nueva ofensiva en ese sector, lo que requerirá la reorganización de las fuerzas y la reforma de los planes militares, será cosa de varias semanas.

Mientras tanto quizás los nacionalistas ataquen fuertemente a los rojos en otro sector cerca de Madrid.

Por el momento parece evidente que el optimismo prevaleciente hace unas dos semanas cuando muchos predijeron la caída de Madrid al terminar marzo o principiar abril ya no es tan definitivo.

Aquí se comprende que se ha sufrido un revés que bien puede prolongar la guerra y varios observadores temen que la lucha continúe más allá de su primer aniversario en julio dieciocho.

Sin embargo, se asegura enfáticamente que las pérdidas nacionalistas de territorio, hombres y material no son ni con mucho tan grandes como aseguran los rojos. Aquí se dice que los marxistas han propagado esas noticias esperando persuadir a la opinión extranjera de que la retirada de las tropas de Franco de Trijueque y Brihuega ha hecho que la suerte de la guerra favorezca ahora grandemente a los rojos.

Aquí se dice que esa ofensiva ha sido paralizada sólo momentáneamente y que los nacionalistas todavía ocupan las posiciones sobre Trijueque y Brihuega conquistadas en los primeros días de su avance sobre Sigüenza.

Aunque buen número de legionarios extranjeros, perdidos en la niebla, cayeron en manos de los rojos, los nacionalistas aseguran haber hecho después ochocientos prisioneros rojos entre ellos muchos italianos socialistas y comunistas. El corresponsal habló ayer con tres prisioneros rojos miembros de la brigada internacional en el frente de Guadalajara. Incidentalmente, diecisiete prisioneros españoles rojos capturados en Brihuega y condenados a muerte, fueron perdonados con motivo de la conmemoración del Viernes Santo.

Un francés, un suizo y un checoslovaco entrevistados en la prisión de aquí dijeron que se habían incorporado a los rojos como voluntarios, porque estaban sin trabajo.

El suizo y el checoslovaco entraron en España por la frontera francocatalana a finales de febrero, junto con grandes contingentes de voluntarios extranjeros. El francés llegó a España en noviembre veinte, antes de que se estableciese el control de no intervención. El suizo dijo que había sido reclutado por el cónsul español en Basilea, Suiza, quien le dió cien francos y un billete de ferrocarril hasta Perpignan, Francia, de donde salió para España con otros voluntarios rojos en un autobús.

El checo fué alistado en París y enviado a Perpignán.

El prisionero francés, Jean Berger, sin empleo, trató primero de alistarse en la Legión Extranjera francesa, pero fué rechazado. Luego un amigo lo ayudó a alistarse con los rojos españoles recibiendo un billete de ferrocarril hasta Perpignan, y de allí, junto con otros voluntarios más, fué llevado en autobús a Albacete, vía Barcelona. Eran entre todos unos cien voluntarios, en su mayoría franceses.

Albacete es un campo de concentración y entrenamiento de voluntarios extranjeros y Berger permaneció allí unos días. Después, todos los voluntarios extranjeros allí fueron rápidamente enviados a Madrid a finales de noviembre.

Berger dijo: "Aun en los últimos días de noviembre Franco pudo haber tomado a Madrid con relativa facilidad, pero la ciudad está perfectamente fortificada y nunca podría ser ahora tomada por asalto, lo que costaría enormes pérdidas de vidas. Se nos dijo que el plan de defensa general de Miaja era dejar que el enemigo se acercase completamente a Madrid por todos lados excepto el sudeste para así tener un frente más corto a todo alrededor de la capital y si las tropas de Franco pudiesen ser tentadas a pasar más allá de las puertas de la ciudad serían víctimas de gran matanza con fuego de ametralladoras en las calles."

Berger fué capturado en Brihuega el día diez de marzo y cree que más de la mitad de los miembros de las Brigadas Internacionales en el lado rojo son franceses y que los comunistas franceses en esas filas no son muchos, pero hay tres mil italianos comunistas entre los voluntarios extranjeros gubernamentales.

Según Berger recientemente un batallón de quinientos norteamericanos fué incorporado a esa Brigada Internacional. Los voluntarios reciben una paga de diez pesetas diarias.

Añadió Berger que hay muchos oficiales franceses, italianos y algunos rusos. Los únicos rusos que él vió en acción fueron aviadores y artilleros de las dotaciones de tanques, y mecánicos para las reparaciones de los camiones de transporte.

Dijo que había sido bien tratado y alimentado dándosele abundante tabaco, pero que había notado siempre las aparentemente interminables filas de mujeres en los comercios de víveres de Madrid.

Compare la elegancia y resultado práctico de las camisas con el nuevo cuello
Peco
MARCA REGISTRADA
Semi-duro
(sin almidón)
Como quiera que laven su camisa, el cuello quedará bien si es
Peco
MARCA REGISTRADA
Pídalo en las marcas de camisa
PACKARD y PREMIER

El Gobierno de Mussolini confía en que Franco vencerá contando sólo con los elementos de que dispone

La Junta de Defensa de Madrid, por su parte, teme que en breve se emprenda por las fuerzas nacionalistas otra gran ofensiva por alguno de los frentes de la capital

ROMA, marzo 29. (UP)—El gobierno italiano tiene la certidumbre de que sin necesidad de enviar a España nuevos refuerzos, el general Franco podrá triunfar sobre el régimen bolchevique de Valencia, según se dice hoy, en los círculos oficiales.

El gobierno italiano está decidido, después de un examen detenido de la situación en estos días, salirse de la posición embarazosa en que se encuentra en Italia y España, aunque sin perder ninguna de las ventajas que hasta ahora se han ganado.

Se sabe que se han cursado órdenes enérgicas, pero secretas, a los jefes de los voluntarios italianos, para que intensifiquen su acción y obren con la mayor energía para asegurar la victoria del Gral. Franco.

Temen en Madrid, un nuevo ataque nacionalista por el camino del Norte

MADRID, marzo 29. (Havas).—Se anuncia por la Junta Delegada de Defensa, que las tropas republicanas ocuparon hoy, la aldea de Miralrio, en la provincia de Guadalajara, a poca distancia de Casas de San Casando.

Existe la impresión de que los nacionalistas no se quedarán tranquilos durante muchos días en el frente del Henares y que pronto intentarán una nueva acción sobre las posiciones de los gobiernistas. Se creía aquí que el ataque se reanudaría el Domingo de Resurrección, pero no se produjo; por esto, las tropas del Frente Popular, se encuentran a la alerta en otras líneas del frente de Madrid, esperando una nueva agresión.

La única operación de importancia que se registró en el día de hoy, fué la que se libró contra un grupo de casas del sector de Carabanchel, que cayeron en manos de los gobiernistas, por sorpresa; los nacionalistas, en las acciones de estos días, parecen haber modificado sus procedimientos tácticos, rehuyendo al asalto envolvente, que había sido su método favorito, hasta los combates de Guadalajara.

La Unión Radio a las 10 p. m. cursó un parte sobre la marcha de las operaciones militares diciendo: «La Junta Delegada de Defensa informa que en el sector de Guadalajara, las tropas republicanas ocuparon varias posiciones destinadas al apoyo de las líneas del flanco izquierdo; todos los objetivos que se habían fijado fueron alcanzados. En los restantes sectores, tranquilidad absoluta.

«En nuestras líneas se presentaron diez evadidos de las filas facciosas.

«Se sigue el examen de los documentos encontrados en Brihuega donde los italianos habían establecido su cuartel general».

Dr. ROSATI
DENTISTA
O-Reilly 67 — Tel. A 9422

Desórdenes en Irlanda con motivo del vigésimo primer aniversario de la insurrección de Dublin

DUBLIN, Estado Libre de Irlanda, marzo 29. (AP)—Con motivo de las fiestas del vigésimo primer aniversario de la insurrección de Dublin ocurrieron actos de violencia en los que tuvo que intervenir la policía, practicando veinte detenciones.

Como resultado de los desórdenes varias personas fueron asistidas de heridas en los hospitales.

Diecisiete jóvenes fueron arrestados en Newport, cerca de Castlebar, en momentos en que numerosos manifestantes trataron de romper un cordón establecido por la policía, siendo rechazados por los agentes que utilizaron sus porras.

Siguen optimistas los partes dados por el Gral. Miaja

Dice que han rechazado una terrible ofensiva a Aravaca, por las fuerzas nacionalistas

MADRID, marzo 29. (AP).—Las tropas del Gobierno, según los comunicados oficiales, rechazaron hoy, una salida nacionalista hacia la capital desde el noroeste, y después de un rudo combate en tres frentes las «posiciones de los marxistas mejoraron».

El ataque de los nacionalistas se registró en Aravaca, al noroeste de la capital, pero los milicianos lograron ventajas durante una terrible contra-ofensiva.

Más al Oeste, la artillería madrileña estuvo bombardeando las posiciones estratégicas de Navaperal de Pinares, centro de las comunicaciones del enemigo. La artillería había avanzado durante la noche, para cubrir el avance general en el frente de El Escorial.

En el frente del Guadarrama, a 50 millas al Norte, los aviones y la artillería del gobierno bombardearon los contingentes nacionalistas que trataban de atacar los puestos exteriores.

Los milicianos rojos siguen haciendo presión en el sur contra Alcaracejos, tratando de obligar a los nacionalistas a evacuar ese pueblo así como el de Villanueva del Duque.

Los nacionalistas estuvieron combatiendo casi a las mismas puertas de Alcaracejos, haciendo uso de todas las armas para impedir que el pueblo cayera en manos del gobierno, dice un comunicado.

Los despachos que se reciben en esta dan cuenta de que las quince bombas lanzadas por los aeroplanos nacionalistas cayeron dentro del pueblo de Villa del Río, que está en manos de los fascistas, suponiéndose que lo confundieron con Andújar.

Los aviones de exploración informan que las bombas lanzadas el sábado, durante un raid del gobierno por el norte de Zaragoza, cayeron en el cuartel de la división, en un aerodromo y en una fábrica de explosivos.

El general Miaja, reanudando hoy sus ataques a los nacionalistas por el uso de soldados italianos y alemanes, manifestó que la guerra civil española podría terminar dentro de dos meses si todos los voluntarios extranjeros fueran retirados de España.

En las presentes circunstancias, dijo, «debido a las complicaciones internacionales», es imposible decir cómo y cuándo terminará la guerra..

«Si la guerra pudiese ser localizada a los españoles, nosotros alcanzaríamos una victoria completa en toda España, en un período de dos meses».

Los periodistas piden a Miaja que se investigue el paradero de un corresponsal inglés desaparecido

Temen que haya sido asesinado para robarle una gruesa suma que llevaba consigo. El Gobierno vasco prepara una expedición de mil niños vascos para enviarlos al extranjero

VALLADOLID, marzo 29. (UP).—La estación de radio local informó hoy, que los corresponsales extranjeros de Madrid, solicitaron del general Miaja, que haga investigaciones con el fin de conocer el paradero de un corresponsal inglés que desapareció hace veinte días, creyendo los periodistas que haya sido asesinado después de robarle una importante cantidad de dinero que llevaba encima.

El General Miaja contestó a los corresponsales que no adoptaría medidas en el sentido solicitado, añadiendo que debían dirigirse al gobierno de Valencia, por ser el indicado para ocuparse de ese asunto.

Aprovechando esa oportunidad, los corresponsales solicitaron del general Miaja, facilidades para el desempeño de sus deberes, respondiéndoles que el gobierno de Valencia, había dictado órdenes en virtud de las cuales sólo se permite la trasmisión de los partes oficiales comunicados a la prensa.

La emisora de Falange Española informó que durante la reciente visita de Miaja, al frente de Guadalajara, un grupo de milicianos sublevados disparó contra el jefe, respondiendo la guardia de Miaja, que mató a varios milicianos.

Anuncia que el día 26 se oyó en Madrid, una fuerte detonación sabiéndose que había sido resultado de la explosión de una potente bomba en el edificio de la Junta de Defensa, originando ocho muertos y varios heridos.

Niños vascos al extranjero

BILBAO, marzo 29. (UP).—Se anuncia que el gobierno de Euzkadi prepara una expedición de mil niños vascos al extranjero.

El consejero de abastecimientos anuncia que el jueves, se procederá al racionamiento del pan, aumentándose el volumen de los otros alimentos.

Azaña no ha solicitado asilo

VALENCIA, marzo 29. (UP).—El Consulado y la Legación de la República Argentina desmienten que el Presidente Azaña, haya solicitado asilo, bajo la protección del pabellón celeste y blanco. Azaña se encuentra actualmente en Barcelona.

El Ministerio de Marina, afirma que la flota gobiernista ha bombardeado en el curso de las últimas 48 horas los puertos ocupados por el enemigo en las islas Baleares.

DESDE ESPAÑA

CARTAS DE LA GUERRA

Hablábamos un día de las cartas de algunos milicianos rojos. Las habían escrito a sus madres, esposas, hijas... Las habían escrito en esa media hora de lucidez que parece anticiparse misteriosamente a la eternal partida.

Lloraban los tristes milicianos —la carne comprada con el oro judío, ruso y antiespañol— la pena irreparable de su reclutamiento, la rabia contenida de su engaño, la vergüenza de su esclavitud bajo el lático de siete colas de los comandantes del Soviet...

Pero ya no podían obtar más que a la muerte; ellos mismos, los que caen prisioneros o se pasan en la confusión de la lucha a su verdadero lugar, declaran como son tratados por esos diabólicos tiranos que sus primates alquilan con el oro de España. No pueden optar más que a la muerte; si se quejan, si se muestran remisos en ir a la avanzada, si se atreven a recordar la pregonadísima «igualdad en la camaradería», si el pánico les lleva a retroceder ante la superioridad del adversario, ya saben que han de morir: la bala que no les hiera en el pecho, les perforará la nuca. Qué más da a los «comandantes» asesinar a veinte, a cincuenta, a cien milicianos más? Ya habrá en París, y en Bélgica y en Rusia y hasta en Londres, bastante oro del tesoro de España para comprar nuevas, copiosas manadas de hombres para continuar este negocio de la muerte.

Es inútil que los esclavos clamen por el precio de su venta. De todo aquel paisaje de luces, risas y cantares en un mundo sin leyes, sin trabajo, sin familia, de toda aquella tierra que cambiaría en miel y vino la carne y la sangre de «los desafectos al régimen del proletariado» no hay al cabo de seis largos meses de libertad omnímoda para el asesinato, el robo y el incendio, más que un escenario pavoroso encortinado de tinieblas rojeantes y un fluir y deglutir continuo de llanto y de cadáveres sobre y bajo el hispano solar. Ahí están, contundentes, irrefutables, las verdades de Cambó respecto a la libre y soberana Cataluña.

Infelizmente, ahí están, para cuantos quieran rendirse a la verdad, los cotidianos episodios espeluznantes de la parte española donde impera el soviet.

Y del otro lado, del lado de la España indomable que alienta sus más pasmosas energías, están asimismo los episodios ultra-heroicos donde se pulsa cada día el corazón de una raza que anima criaturas como el héroe Moscardó y sus compañeros del Alcázar: Castejón y sus legionarios, Aranda y Caballero con sus soldados de Oviedo... Sangre de sus venas, hijos de su carne, miembros de sus cuerpos han ofrendado ante la pira llameante en que arde el sacro fuego de la patria. Al infamante muera España de los sicarios rucedes estos hombres de España, desde el aristócrata hasta el grumete desde el Generalísimo hasta el ranchero, responden como ha respondido el Duque de Fernán Núñez, sobre cuyo pecho se halló la carta última a la esposa de sus amores: de ella son estas sencillísimas y elocuentísimas palabras:

...«Hasta ahora he procurado hacerme útil en servicios a retaguardia, pero ante tanta destrucción, tanta ruina, tanto sufrimiento y tantos amigos como perecen a manos de los rojos en medio de horribles torturas, me remuerde la conciencia de no hacer más y por eso me voy tranquilo y contento, sintiendo sólo lo que con esto pueda hacerte sufrir y dejarte a ti y a los chicos que tanto quiero...

Los dejó para siempre el bravo duque; una bala roja hizo una roja, profunda brecha en su cuello cuando atuaba en la Casa de Campo... Pero él se fué «tranquilo y contento» porque el «primer deber que tenemos los hombres después de servir a Dios es servir a la Patria a la que ofrendo mi vida»... Así escribía a su Chita el joven héroe que acaba de ganarse el blasón perdurable de la gloria.

Se conoce otra carta admirable de patriotismo, de fe y de ternuras conyugal y paterna: la del capitán Juan Luis de Ramos, fusilado en Bilbao a fines de diciembre: la escribe a sus hijos, niños aún, para obligarles al perenne recuerdo de que ellos, «Dios, España y la madrecita que os queda» fueron en la vida sus más grandes amores. «He muerto —escribe el nobilísimo soldado— por el afianzamiento de la fe católica y por el engrandecimiento de España, por legaros una patria como aquella en la que en otros tiempos no se ponía el sol...»

Acaso en esa tierra cubana se conozcan algunas cartas henchidas de patrio orgullo y de espíritu de sacrificio. Los que tengan la suerte de leerlas, de compararlas, de sentir que una lágrima de admiración y un palpitar de sentimiento van desde el corazón hasta los ojos, no necesitan más para enjuiciar el caso dolorosísimo sí, más también gloriosísimo de España.

Agustina de SOUSA.

DESCANSA EL PAPA.

VATICANO, Marzo 29 (AP).— El papa estuvo muy fatigado hoy, descansando durante varias horas; desde que se agravó ultimamente, no se dejaba ver de los fieles en la balconada de San Pedro; anoche le pusieron una inyección de reactivo. Créese que el exceso de trabajo le causara alguna molestia.

BAULES Y MALETAS
VAYA A PARIS
La Exposición PARIS 1937 es única. Si no la ve usted este año, no podrá verla otra vez. La ocasión la pintan calva. Aproveche la oportunidad que le brindan las grandes Excursiones que se anuncian y por poco dinero verá a toda Europa; pero, eso sí lleve buen equipaje y no se olvide de
LA CASA DEL PERRO
Neptuno 38
Catálogos Gratis

M.E.C.D. 2016

EL VELOZ YATE "SIROCCO" CUBRIO LA DISTANCIA ROMPIENDO EL RECORD

LOS TENNISTAS DE JAMAICA VIENEN DISPUESTOS A MANTENER SU PRESTIGIO EN LOS COURTS

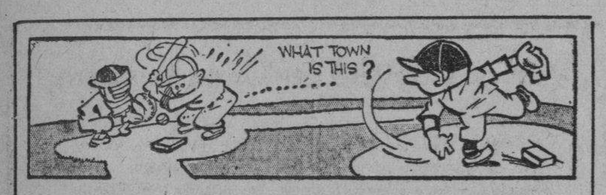

DESDE EL BULL PEN

(Por PEDRO GALIANA)

Dizzy Dean es el jugador de mayor colorido en la Liga Nacional.—A veces habla más de lo que debe, pero, siempre lo hace sin mala intención.—Este año estuvo muy mal aconsejado

En nuestra diaria correspondencia recibimos ayer una carta donde se nos hacía la siguiente pregunta:

«¿Quién es el jugador de mayor colorido en la Liga Nacional?

Y, la respuesta no puede ser otra que... Jerome Herman (Dizzy) Dean, de los Cardenales de San Luis!

Digan lo que ustedes quieran. El Dizzy lucirá un «pesao» y sus majaderías son capaces de sacarle el aliento a cualquier entusiasta del baseball, pero, nadie puede negar que su personalidad es indiscutible, y que tiene actualmente la mayor atracción que se recuerda en el Big Show, desde que Babe Ruth se retiró del game.

Las historietas que se han publicado del Dizzy son numerosas: unas son ciertas, otras no. Pero, la verdad es que el discutido hurler siempre ha ocupado el «candelero», desde que el Babe se retiró, y todo el mundo marcha de acuerdo en que pasará a la historia del juego como uno de los más notables pitchers de todos los tiempos. Ya se le ha comenzado a comparar con Christy Mathewson, Walter Johnson y Grover Cleveland Alexander, y ya esto es suficiente prueba de que su nombre pasa de ser una simple figura dentro del baseball actual.

Desde luego, el Dizzy tendrá que hacer muchas cosas aun antes de que se le pueda considerar tan brillante como Mathewson, Alexander, Johnson y los demás, pero, si usted se coloca en un plano imparcial tendrá que convenir con nosotros en que ya tiene recorrido más de la mitad del camino.

Dean ha sido uno de los mejores pitchers que ha tenido el baseball desde que debutó en 1932. Un vistazo a los records puede comprobar tal cosa. En estos cinco años ha ganado 121 juegos y ha perdido solamente 64, con un promedio de 24 victorias por campaña, y esto es algo más que un tema lindo para escribir a casa. Desde 1933 no ha dejado de ganar 20 desafíos, y en 1934 maravilló a todos cuando, pitcheando casi con un solo día de descanso, alcanzó 30 triunfos en la season y dos en la serie mundial, con 7 derrotas recibidas. Ese año fué el primer pitcher de la Liga Nacional en victorias, en porcentages, en el número de strikeouts, permitiendo carreras limpias por juego y en apariciones en la lomita. Todo esto, como es natural, dió por resultado que fuese proclamado el hombre más útil a su club dentro de la Liga Nacional.

En 1935, el Dizzy volvió a encabezar la Liga en victorias y ponchó a 182 players, con el resultado de que volvió a ser el rey de los ponchados por cuarta vez consecutiva. El año pasado, el Dizzy pasó de 20 triunfos, y aunque recibió 12 derrotas en la temporada, fué siempre el hombre de la situación cada vez que se necesitó detener el impulso de Carl Hubbell.

No debe existir duda en relación con la calidad del Dizzy como lanzador estrella. En el match de «All-Stars» del año pasado, cuando los extraordinarios hitters de la Liga Americana parecieron despertar del letargo en que se hallaban y conectaron varios batazos contundentes, Dizzy Dean fué enviado a la lomita y los libros de records pueden decirle hoy que «ninguno le sacó la pelota del cuadro».

Dean, tiene enorme velocidad, magníficas curvas, y posee un maravilloso cambio de velocidad que le ayuda mucho a mostrarse efectivo en los pinches. El año pasado, al celebrarse un importante doble header en Polo Grounds, en el cual se impuso un record de concurrencia (64.000 fans), Frisch tuvo necesidad de depender de sus lanzamientos en los últimos momentos del segundo juego celebrado y sus bolas se impusieron para marcar la victoria de los Cardenales con score de 5 por 4.

La parte más interesante de la vida del Dizzy son sus «piezas oratorias». La verdad es que habla demasiado. Y, muchas veces dice cosas que ni siente, ni entiende bien, pero, que sirven para ponerle a mal con sus dueños, y con los jugadores.

Este año, en el problema de su rebeldía con los Cardenales, hubo un momento en que el Dizzy pareció hablar más de la cuenta. Dijo que en el baseball no había gloria alguna, y afirmó que los Cardenales, sin él, formaban una pandilla buena para las menores.

Cuando sus compañeros se enteraron de esto, pidieron una explicación, y cuando Frisch se reunió con el Dizzy y le explicó el asunto, el discutido lanzador aclaró que «sólo se había referido a algunos cuantos»...

Dean, mal aconsejado, quizás, por su esposa, pidió este año $50.000 y anunció su retirada del juego, si no le daban lo que pedía. El colmo llegó al extremo cuando pidió que se le inscribiese en la lista de los retirados voluntariamente del game, pero, cuando el Juez Landis se enteró del asunto, le anunció que una inscripción de esta clase le alejaba del juego por 90 días, y entonces él mismo volvió sobre sus pasos para aceptar lo que le ofrecían. Dean es, sin discusión, el jugador de mayor colorido en la Liga Nacional, y si nada raro le ocurre durante la temporada, sabrá pitchear lo suficiente para colocar a los Pájaros Rojos en otra serie mundial.

Muñagorri y Uría, frente a Ricardo y Aníbal en el más destacado match de H-Madrid

Será ese uno de los partidos más interesantes de esta semana. En el turno de apertura, Oscar y Cubota Menor contra Salvador y Vales. Y en el fin de fiesta, dos parejas admirables: Constante y Rementería contra Federico y Bernal. Los pagos

Como está ocurriendo frecuentemente en el Habana-Madrid, hoy habrá un programa de altos vuelos. Desde el match inicial hasta que se descorra en la cartonera el tanto final del tercer partido, no habrá un momento de lucha en la cancha en que no puedan gozar los espectadores plenamente de su deporte favorito.

Para el match intermedio hay dos parejas que le «zumban». Muñagorri, pelotari de toque violento, de juego rápido y peligroso para sus rivales se enfrentará con otro de los valores nuevos que más aprecia la afición: Ricardo.

Los dos delanteros pondrán en la lucha su acostumbrado ardor, pero es difícil que puedan ganar si no cuentan con la cooperación eficiente de los dos defensores de los cuadros graves. Y por eso Uría y Aníbal pesarán decisivamente en este match. Partido en que los cuatro pelotaris tendrán que jugar el máximum de eficiencia y como están en gran forma, no tendría nada de particular que el match resultase discutido hasta el mismo final.

En el último habrá otro match interesante. Constante forma gran pareja con Rementería y el que juegue con Federico sabe que tiene los cuadros alegres bien defendidos. Bernal será el zaguero de este muchacho y es de esperar un encuentro de enorme interés.

HABANA-MADRID

Programa de la función de esta noche, que comenzará a las 8:30.

PRIMER PARTIDO. A 25 tantos. Oscar y Cubota menor, blancos, contra Salvador y Vales, azules. A sacar ambos del cuadro 14 y medio.

PRIMERA QUINIELA. A 6 tantos. Oscar, Cubota menor, Salvador, Vales, Uría y Aníbal.

SEGUNDO PARTIDO. A 30 tantos. Muñagorri y Uría, blancos, contra Ricardo y Aníbal, azules. A sacar los primeros del 14 y los segundos del 14 y medio.

SEGUNDA QUINIELA. A 6 tantos. Muñagorri, Ricardo, Constante, Rementería, Federico y Bernal.

TERCER PARTIDO. A 30 tantos. Constante y Rementería, blancos, contra Federico y Bernal, azules. A sacar los primeros del 14 y los segundos del 14 y medio.

BRADDOCK DICE QUE EL LUNES DIRA POR QUE NO PELEA CON SCHMELING

NEWARK, N. J. marzo 29. (AP).—Jimmy Braddock, campeón de los pesos completos, está comprometido para explicarle al Juez de la Corte Federal, el próximo lunes, por qué se propone enfrentarse con Joe Louis en Chicago, el 22 de junio, en lugar de hacerlo primero con Maxie Schmeling, en New York, el día 3 de junio.

El campeón aparentemente cansado de zafarle el cuerpo al Madison Square Garden, salió a aceptar personalmente la orden que le enviaba la Corte Federal y que ha estado rehuyendo desde hace días.

Rompió el "Sirocco" el más antiguo de los records de travesía durante la gran regata de Saint Petersburgh a la Habana

Las regatas fueron muy rápidas este año debido a las condiciones ventajosas del tiempo. El «Winsome Too» y el «Babe» capturaron los honores de las categorías A y B. Edwards volvió a demostrar pericia. El «Golacam» mejoró todos los tiempos anteriores de yates cubanos. Otros dealles

(Por RUBEN OTERO)

Ha constituído un brillante acontecimiento náutico la octava jornada St Petersburg-Habana.

Si bien el número de contendientes ha sido inferior al de años anteriores las regatas se han desarrollado de manera feliz y el record de la travesía, impuesto en 1930, ha pasado a la historia después de siete años de estabilización..

Todos los tripulantes llegados a la rada habanera traen estereotipados en sus rostros de lobos de mar, una huella agradabilísima, conquistada durante un viaje magnífico.

Desde la salida de la hermosa bahía de Saint Petersburg a las doce del día, el sábado, hasta ayer lunes el viento fué propicio a los barcos, no teniendo en ningún momento que lamentar posibles peligros en aguas del Golfo.

Realmente, para Rafael Posso y L. L. Mac Masters, organizadores de estas justas internacionales que cumplen su octavo año, el éxito ha sido rotundo.

Muchos yatistas no han podido participar en las regatas debido a ser hombres de grandes negocios y estar ocupados en el alza de los valores que hoy se experimenta en los Estados Unidos.

Roto el record

El primer año de las regatas, en 1930, triunfó en la categoría B, el schooner de 45 pies «Haligonian», célebre por sus victorias en posteriores justas.

El «Haligonian» hizo las 284 millas náuticas en 41 horas y 42 minutos, estableciendo un record, que parecía muy difícil de borrar.

Sin embargo en la madrugada del lunes se apareció frente a la boca del Morro, el «Sirocco», cutler de 44 pies, quien mejoró la marca por dos horas y minutos.

El «Sirocco», en su primer viaje a Cuba se ha cubierto de gloria al romper el record del «Haligonian».

Su propietario, Roger Robinson y compañeros, fueron recibidos por Rafael Posso, Enrique J. Conill, el Conde de Covadonga, Miguel A. Riva y otros entusiastas yachtmen cubanos.

Ganó Edwards

En la categoría A obtuvo la victoria el «Winsome Too», el flamante barco del popular yatista Harkness Edwards, que ha competido aquí en las regatas internacionales de star class en varias ocasiones.

El «Winsome Too» ha sufrido modificación en su arboladura, convirtiéndose en ketch.

Otros detalles

Nuevamente se llevó los honores en la categoría B el pequeño cutler «Babe», embarcación frágil que no obstante su tamaño —30 pies— es un lince en el agua.

A bordo del «Babe» realizó la travesía Mr. L. L. Mac Masters, Chairmain de las regatas en St. Petersburg.

El Golacamm, representante de Cuba en las competencias, hizo un excelente papel en su segundo año de lucha, mejorando las performances de los barcos cubanos, que han participado otros años, del «meeting» velero.

Por ello merece nuestra felicitación el joven yatista Alfonsito Gómez Mena, actual dueño del «Golacamm.»

Gracias a un reporte del guardacosta norteamericano «Némesis», el Comité de Recepción pudo saber a las ocho de la noche del domingo, que en la madrugada del lunes comenzarían a llegar yos yates.

Como se sabe, la travesía St. Petersburg-Habana es exclusivamente a la vela, siendo descalificado el barco que por necesidad use el motor.

En el Jurado han actuado este año los siguientes señores: Rafael Posso, Enrique J. Conill, el Conde de Covadonga, MiguelA. Riva,, Raúl Montero, Enrique Gamba, Manolo Rasco Guido Descamps, Eusebio Coterillo, Edward Henriquez, Gustavo Hevia, Ignacio Almagro, Fernando Bru, John Washington, Raulin Cabrera, Esteban Juncadella, Manuel H. Sordo, y Manuel Zamora, este último dueño del yacht colombiano «New Adventures» surto en el puerto de la Habana.

Esta semana, en una bella fiesta se hará entrega de los valiosos premios donados.

Resultados

Damos a continuación la llegada de los barcos:

Sirocco	3-25-55—44 pies.
Star Light	5-59-07—44 pies.
Winsome Too	6-27-29—64 pies.
Babe	7-02-15—30 pies.
Salabar	7-08-13—38 pies.
Pawan Moo	11-47-40—36 pies.
Golacamm	1-29-40—75 pies.
West Wind	1-43-15—46 pies.

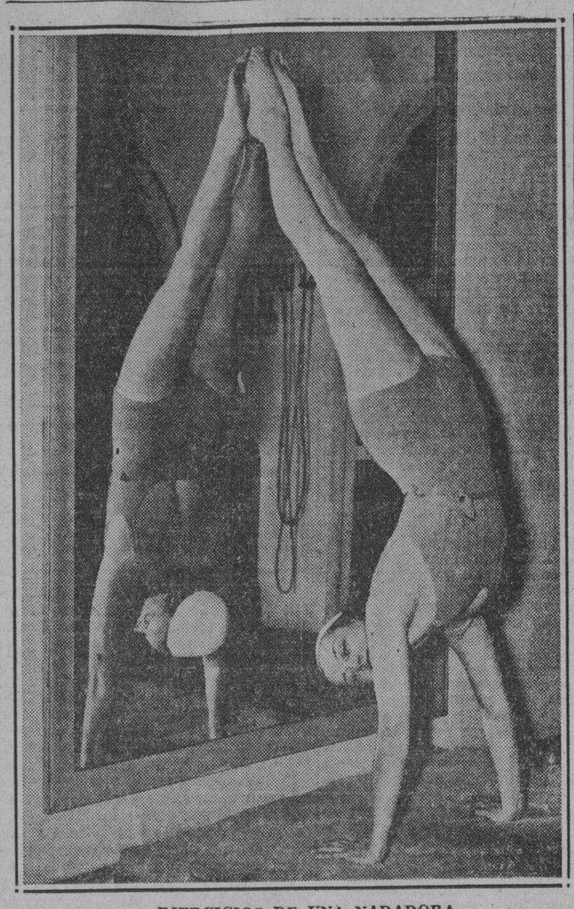

EJERCICIOS DE UNA NADADORA

La famosa nadadora Eleanor Holm Jarret se prepara desde ahora para el famoso concurso de la Exposicin de los Grandes Lagos, que se celebrará el próximo verano en Cleveland. Los ejercicios gimnásticos los hace contra un espejo. ¿Coquetería?...

El boxeo ha tenido baja en New York

Las últimas exhibiciones que se han ofrecido han dejado algo que desear por Gotham

(Derechos reservados para DIARIO DE LA MARINA)

NUEVA YORK.. El «Mercado de las coliflores», como se conoce en la jerga jugilística de la calle 49 a la nueva cosecha de boxeadores, ha tenido una baja últimamente en esta ciudad, debido a la abundancia de los nuevos heavyweights «que prometen» (conste que muchos de estos prometen pero no cumplen).

La última sensación es un muchacho de Texas con nombre francés y cuerpo de dinosaurio, Tam Baupre que hace poco arrastró su larguirucha estructura por entre las cuerdas del cuadrilátero del Hippodrome de Mike Jacobs e hizo su debut entre los astros de segunda magnitud del pugilismo, enfrentándose contra Gunnar Barlund

Dicho sea de paso que Baupre no logró derrotar al sensacional finlandés, pero sí sacó a lucir ese jab izquierdo desconcertante que usó contra el veterano Tommy Loughran, y que impresionó muy favorablemente al campeón Jimmy Braddock cuando fué espectador de su pelea contra Red Burman.

La izquierda del tejano salía con la rapidez de la lengua de un pitón para apuntarse numerosos puntos a su favor, y ganarse al público desde el principio. No obstante su oponente, muchos más resistente y más experimentado dió buena cuenta de él en diez rounds. Barlund se defendía con un gancho corto derecho que hacía estragos en el cuerpo del contrario, pegando sólidamente contra la región del corazón y las costillas, y que al cabo terminó por ser el factor decisivo de la contienda. Todo el costado izquierdo de Boupre, en los últimos rounds, parecía carne cruda. El color se acentuaba más por la sangre que le chorreaba de narices y boca la cual se imprimía como en sello de caucho en el cuerpo de su agresor y era así transferida a la región afectada.

Aún a pesar de esta derrota Baupre se considera como un buen prospecto. Su corto tiempo en el ring está lleno de actuaciones lucidísimas. Como quedó dicho el arma principal es su jab izquierdo, pero en su derecha relámpago también carga dinamita. Su derrota a manos de Barlund fué debida principalmente al hecho de que nuestro boxeador todavía no estaba «maduro» para un contrario tan formidable, falta que no debe achacársela a sus managers, los cuales actuaron de buena fe.

Sentado tras la esquina de Baupre estaba un individuo que no cesaba de gritar a voz en cuello: «¡Andale Tom! Saca esa izquierda; ¡entrale! entrale! No lo dejes pegar primero! Cuidado con esa derecha' otra vez! otra;. Baupre, reconociendo la voz de Harry Raskin, uno de sus padrinos miraba sobre el hombro de su contrario, y trataba de seguir las indicaciones al pie de la letra.

Baupre es un tipo larguirucho que a primera vista parece como si un solo puñetazo fuera a partirlo en dos. No obstante, con excepción de un golpe bien apuntado a la mandíbula en el quinto round, el tejano resistió admirablemente la tremenda lluvia de trompadas y se conquistó las simpatías del público por su valerosa actuación contra un contrario que tenía demasiadas armas para sus pobres defensas.

La carrera de Baupre no termina aquí. Hay que concederle que lo hizo mucho mejor que su paisano de Texas Sandy MacDonald, o que Frankie Connelly, ambos de los cuales fueron noqueados por el finlandés. Connelly es el gigante que le resistió hasta el fin Jorge Brescia, a quien se creyó suficientemente bueno para cambiar golpes con Joe Louis.

Los managers de Baupre son los hermanos Griffin, que han pedido a Jack Dempsey que se encargue de él. El futuro de Baupre depende principalmente de quien lo ha de encaminar en los segundos pasos, ya que ha dado los primeros con regular éxito.

ECHEVERRIA HIZO UN FUERTE TRABAJO EN LA «ARENA CRISTAL»

¿Cuándo va a pelear el «Fillo»? Ayer le vimos entrenándose en el ring de la «Arena Cristal». Trabajó fuerte, como si tuviese un encuentro muy próximo. El chavalín utilizó los servicios de Martín O'Grady durante dos rounds, con dos de saco, uno de punching bag y otro de cuerda. Sabemos que para hoy tendrá como sparring a Mario Valdés, un fajador.

Le interrogamos a Julián sobre sus actividades futuras y se limitó a decirnos:

—El viaje a Estados Unidos es una realidad próxima. Pero, mientras tanto, me entreno.

Alguien, en la Arena, nos dijo que antes de emprender su jornada por la gran metrópoli, Julián hará un combate de despedida para Luis Párga y Aramís del Pino. Pero, hasta ahora, no hay nada efectivo.

Vence la YMCA en el basket al team de Bejucal

Guiado el team por los Hnos. Cheo y Lito Santana logran los Cristianos bonito triunfo

El team de basket ball de la YMCA (¿el último de los Mohicanos?) recibió el otro día en su floor la visita de los muchachos del Liceo de Bejucal y tras dura labor que se extendió a 40 minutos de actividades en el piso, se apropió de la decisión del game con score de 51 por 39.

Los hermanos Santana, que brillan en track y en basket, unieron hábilmente sus esfuerzos para ganar, recibiendo excelente support de parte de Corrales, Prego y Osvaldo Francisco, el hombre-mosca

Por el Bejucal se distinguieron Angueas, García y González.

El score:

BEJUCAL

	Fig.	Fog.	Fc.
E. Rizos, F.	0	0	0
C. Anguans, F.	6	0	1
E. González, C.	4	1	0
R. García, G.	4	0	2
M. Barrios, G.	2	2	4
B. Bacallao, F.	2	0	1
Totales	18	3	5

YMCA

	Fig.	Fog.	Fc.
R. Prego, F.	3	0	2
T. Rodríguez, F.	2	0	1
J. Santana, C.	2	1	0
L. Santana, G.	6	0	1
J. Corrales, G.	4	0	1
G. Fernández, F.	1	0	1
O. Francisco, F.	3	0	0
M. García, C.	2	0	2
J. Rodríguez, G.	2	0	0
Totales	25	1	8

RESULTADO

Bejucal: 1er. half: 18. 2do. half: 21. Totales: 39.

YMCA: 1er. half: 31; 2do. half: 20. Totales 51.

Anotador: F. O. Blanco. Referee: F. M. Amores. Umpire: S. Gazteln. Cronometrista: F. Riera. Jugado en el floor de la YMCA.

VEASE más SPORTS y el resultado de los FRONTONES en la página 18

Donald Leahong, dispuesto a mantener su prestigio tennístico en la Habana

Joven y ambicoso, se propone mantener su invencible record durante el Campeonato que comenzará el próximo día primero en los courts del Vedado Tennis Club

SOLO tres días del campeonato de invitación que celebrará la Federación Amateur Cubana de Lawn Tennis, con la cooperación de la Casa Sánchez y Araoz, crece por momentos el interés de los fanáticos por presenciar los partidos de este torneo, donde se verá en acción a uno de los mejores jugadores chinos de los últimos tiempos: a Donald Leahong, vencedor de nuestro campeón Ricardo Morales en el evento recientemente celebrado de Kingston, así como de J. Gilbert Hall y otros veteranos internacionalistas del viejo y nuevo continente.

Para los fanáticos cubanos, Donald Leahong será una revelación. Joven y lleno de ambiciones, el tennista chino está en camino de situarse a la vera de las grandes luminarias del court. Y hoy, por razón directa de su juego interesante, movido e inteligente, es uno de los más sólidos valores con que cuenta el deporte de los Doherty-s, Tilden-s y Perry-s.

Colocado en magníficas condiciones para alcanzar los más altos honores tenísticos, Leahong viene a la Habana dispuesto a hacer bueno su sólido prestigio de campeón de Jamaica. Y con este propósito fundamental, se propone sumar a sus muchos títulos, el de ganador de este torneo de invitación que está organizando la Federación Amateur Cubana de Lawn Tennis con el concurso entusiasta y decidido de los gerentes de la Casa Sánchez y Araoz.

Los Torneos Internacionales

Es indiscutible la significación e importancia que tiene para el desarrollo del tennis la celebración de campeonatos internacionales de invitación. Nunca en Cuba ha existido un entusiasmo mayor, nunca en Cuba ha existido una dedicación mayor y más entusiasta por el tennis como cuando se efectuaban periódicamente torneos de esta naturaleza.

Las competencias Habana-Miami, los torneos en opción a las copas Martí e Hidalgo y las justas por la Copa Davis, así como aquellas tournees de internacionalistas que durante varios años estuvieron visitando nuestra capital, sirvieron para levantar enormemente el nivel de juego de los cubanos, a la par que establecer un verdadero interés por parte de los fanáticos por el aristocrático y difundido deporte del raket.

Igualmente, puede culparse a la ausencia de torneos de esta naturaleza del hecho de que el tennis patrio llegara a atravesar tan aguda crisis. La falta de campeonatos internacionales, la carencia absoluta de justas donde el jugador cubano tuviera como objetivo una superación a sus propios esfuerzos, fué uno de los factores que más importancia tuvieron en esa decadencia del tennis nacional, no tanto en el calibre de las estrellas principales como en el alejamiento de los courts de muchos valores de verdadera promesa, así como la no aparición en mucho tiempo de jugadores que pudieran, andando el tiempo, ocupar los puestos privilegiados de nuestro ranking.

Al establecerse por la Federación nuevamente los periódicos torneos internacionales, el tennis nacional va cobrando nueva vida. Y es que el jugador amateur, cuyo único beneficio está en el juego y en la superación de sus propias facultades, necesita de esas competencias superiores de los torneos nacionales y de esas posibilidades de viajes, como lógico estímulo a sus esfuerzos deportivos.

Un Conjunto Estelar

El campeonato de invitación que comenzará el jueves 1o. de abril en los courts del Vedado Tennis tiene el poderoso aliciente de reunir en su entry a dieciséis notables jugadores, muchos de ellos capaces de figurar sin desmérito en cualquier competencia de altos vuelos, cuyo escenario sea Winbledon, Forest Hill, Roland Garros o Germantown.

En primer lugar tenemos al cuarteto visitante. Como máxima estrella figura en él Donald Leahong, campeón de Jamaica y uno de los jugadores chinos de mayor calibre que jamás haya pisado un court de tennis. Después, ocupando los tres siguientes puestos en el ranking de Jamaica, se encuentran W. Coke, Clinton Nunes y Harry Hays, quien es, también campeón de dobles de Jamaica.

Después se encuentran los cuatro grandes jugadores de Cuba, cuarteto éste que incluye al campeón Ricardo Morales, al ex-campeón Gustavo Vollmer, al notable José Agüero y a Lorenzo Nodarse, detentador, conjuntamente con Morales, del título de dobles.

En segundo término y ocupando los ocho siguientes puestos en el draw del torneo están los hermanos Jack y Guido Conill, Andrés Fernández Morell, Jorge Cancio, Andrés Meana, Joffre Echeverry Antonio Daly y Ernesto Fernández Ordóñez.

Vencieron los blancos en el volley ball

Los muchachos derrotan a los azules en la primera vuelta de la justa de volley

SANTIAGO DE LAS VEGAS, marzo 25. En la noche de ayer miércoles, tuvo efecto en los terrenos del Club Atlético de Santiago, el segundo juego de la segunda vuelta del campeonato de Volley Ball, que viene celebrando con tanto entusiasmo dicha sociedad.

Los contendientes en este encuentro fueron los azules, campeones de la primera vuelta y los blancos, que no pudieron ganar un solo juego de los celebrados, pero que esta vez parece han reaccionado y ya llevan dos juegos ganados, el del domingo último y el de anoche.

Cuando los azules aparecieron en el terreno, el nutrido público que ocupaba todos los asientos, los recibió con una salva de aplausos, pero los Blancos que no tuvieron esa suerte de ser recibidos en esa forma, sorprendieron al público al terminar el mismo, logrando una hermosa y decisiva victoria contra los campeones.

La agresividad de los Blancos hace suponer que la esperan muchos triunfos más en la presente vuelta que es la última en opción de la Copa que dona la directiva del Club Atlético de Santiago.

En este encuentro se jugó Volley Ball de altura, siendo uno de los más interesantes que se ha ofrecido al público, por lo que este salió del terreno satisfecho de la labor rendida por los componentes de ambos teams.

Invitado gentilmente por la prensa local y por el Presidente del Club Atlético Juan José Sánchez, asistió a este encuentro el señor Moisés Cordon, figura prestigiosa del Volley Ball cubano, quien actuó de Juez, invitando al mismo tiempo a los players de dichos teams para celebrar un juego de exhibición con los campeones de Cuba, cuyo encuentro se llevará a efecto en la sociedad «Alturas de Almendares» el día 31 del presente mes de marzo.

Existe gran entusiasmo entre los asociados del Club, para acompañar a sus compañeros a dicho juego, que es una gran oportunidad para los mismos, de darse a conocer en dicho sport. En este juego se distinguieron todos los players de ambos teams.

Manuel Ferora.
Corresponsal

TOPICOS FUTBOLISTICOS

Por PETER

—Reaparecerá Héctor Socorro.
—Venció la Academia Soto.
—Ganó el Jovellanos: 2 x 0.

Ya es del dominio público la resolución adoptada por la Asociación de Foot Ball, de la República de Cuba, en la alzada que hizo el Deportivo Centro Gallego sobre la anulación del primer match de Campeonato entre ese equipo y el del Club Deportivo Hispano América. Queríamos hacer algunos otros comentarios sobre el mismo, pero sin quererlo supimos ayer que hoy se harían por otros compañeros, algunas manifestaciones, y con el fin de referirnos a todos de una vez, hemos preferido dejar pasar un día más.

Bajo palabra de honor declaramos que sólo nos íbamos a concretar a la forma dada a dicha resolución por el máximo organismo deportivo, pero se nos obliga a abarcar otros extremos, y ya diremos el por qué.

Conste, pues, que volveremos a comentar el tan cacareado asunto de la protesta, pero eso sí, por última vez.

Como adelanto del programa del próximo domingo, decimos a nuestros lectores que Héctor Socorro, reprisará en la línea de ataque del Iberia.

Y no acotamos más nada hoy, porque el espacio de los martes se lo tenemos dedicados a las actividades de la Liga Inter colegial, y no hay razón alguna para que posterguemos a esa entidad que tan bonita como fructífera labor pro futbolismo cubano, viene realizando con general beneplácito.

A continuación va el desarrollo de la jornada balompédica del domingo por la mañana en el Campo Armada:

A primera hora jugaron los equipos Academia Soto vs Plantel Concepción Arenal, ganando el Soto dos por cero. En este partido el Arenal desarrolló muy poco juego, y desde un principio se observó que dominaban los muchachos del Soto, logrando anotar Raimundo del Soto al tirar un centro sobre la puerta que resultó goal.

El Arenal hizo algunos avances pero sin resultado, viéndose que el único jugador que se movía en la línea delantera era Pito, pero como tenía poca ayuda sus esfuerzos fueron nulos para poder anotar.

En el segundo tiempo, Raimundo volvió anotar el segundo goal de cabeza, el Arenal trataba de poder resistir el empuje de la delantera del Soto, perdiendo la única oportunidad de poder marcar al tirar Pito un penalty el cual lo tiró por afuera.

Alinearon: Academia Soto: Gil, Gómez, Soto, Bartolo, Karikato, Carrillo, Raimundo, Nicolás, Manolito, Tin y Panchito.

Arenal: Pepe, López, Riveiro, Sánchez, Ibarra, Durán, Loureiro, Rico, Pito, Tánez y Pichel.

Este partido fué arbitrado por Polo.

El juego entre el Jovellanos vs. Onital comenzó a las diez y cuarenta de la mañana ganando el Jovellanos 2 por 1.

En el primer tiempo ninguno de los dos equipos lograba marcar ningún goal, aunque varias veces ambas porterías estuvieron en trances peligrosos. A los 15 minutos de juego, el árbitro se ve en la necesidad de expulsar a un jugador del Onital llamado Panchito por haberlo injuriado.

En el segundo tiempo el Jovellanos logró anotar el primer tanto, de un bonito tiro de Emilio.

El Onital pasó al defensa Enrique para la línea delantera el que al tirar un centro, sobre la puerta del Jovellanos fué rematado por Delgado, logrando así anotar el primer tanto para el Onital.

Un avance sobre la puerta de los muchachos del Jovellanos, marcaron el segundo goal, el cual anotó Secundino. Este goal fué anotado por la imprudencia del portero el que no estaba bien colocado.

Alinearon:

Jovellanos: Boliche, Gines, Guineo, Martínez, Alvarez, Barredo, Cundo, Miguelito, Emilio, Secundino y Vázquez.

Onital: Aurelio Dopico, Martínez, Tourón, Peña, García, Delgado, Bebo, Panchito, Bello y Francisco.

Este encuentro fué arbitrado por Juanito Somoza.

ULTIMOS ACUERDOS DE LA LIGA SOCIAL

Sesión del Comité Ejecutivo, fecha 25 de marzo de 1937.

a)—Aprobar la solicitud de baja del «ADC», como afiliado a este organismo, formulada por escrito de fecha 23 del que cursa, y con aplicación de los preceptos de los artículos 11 y 12, de los Estatutos vigentes del organismo.

b)—Declarar agentes libres, a los efectos de la reglamentación interior del organismo, a todos los atletas inscriptos por el «ADC».

c—Acceder a la petición del «ADC», formulada también en su escrito de 23 del que cursa, de que se autorice su pase a la «Unión Atlética de Amateurs de Cuba», siempre que el ADC cumpla con los requisitos a que se contrae el Artículo 6 del Pacto de Alianza suscrito en 7 de febrero de 1936, entre la «Unión» y la «Liga»; las modificaciones de cuyo artículo han sido aprobadas por este y aquel organismo, respectivamente, con fechas 19 y 20 del actual.

d)—Dirigir mensajes de pésame a los señores Manuel Fernández de la Reguera y Raúl Argüelles, con motivo del sensible fallecimiento de familiares de dichos señores.

e)—Designar a los señores Oscar Ruano, Enrique Suárez y José Torres, tesoreros, respectivamente, de las comisiones de Squash-Tennis, Volley Ball y Hand Ball, de este organismo.

f)—Designar ponente al secretario, en la solicitud formulada por el atleta señor Julián Bercedo, para que le sea perdonado el resto de la suspensión que por dos años le impusiera este organismo.

g)—Tomar nota de circular atenta de la «Organización Deportiva Amateurs de Cuba», relacionando los nombres de las distinguidas personas que integran su Comité Ejecutivo, para el año de 1937; deseando a los mismos y a dicho organismo todo género de éxitos en sus actividades deportivas y sociales.

h)—Tomar nota de la memoria que envía la «Organización Deportiva Amateurs de Cuba», en relación con la labor desarrollada por la misma en el sector deportivo, y felicitar a dicho organismo por el brillante y desinteresado trabajo efectuado.

i)—Designar a los señores. Dr. Juan Blanco Herrera, Alberto Mora y Gerardo Coyula, para que se entrevisten con el señor Comisionado de Base Ball, a fin de exponerle consideraciones del organismo en relación con recientes disposiciones promulgadas.

j)—Conceder permiso a la entidad afiliada «Club Deportivo de Hacienda», para que su equipo de base ball compita contra el team de «Punta Brava», en aquella localidad, el domingo 28 del que cursa.

Certifico: Gerardo Coyula Giralt, Secretario General.

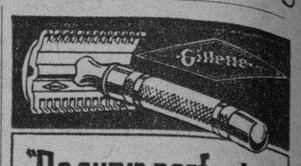

"De curva perfecta, de tensión correcta"

En esta máquina las hojas Gillette afeitan a las mil maravillas

Gillette

A PICO Y ESPUELAS

(Por Carlos M. del CALVO)

—Hoy César en la Valla Cuba.
—Mañana será la gran función de Ricardo García en la Valla Habana.
—El jueves Camilo Reyes y Eliseo Rodríguez, en La Modelo y Aurelio Abreu en la Cuba.

Hoy celebra César de la Vega, su beneficio en la valla Cuba.

El veterano gallero tendrá una casa llena pues es muy querido entre los aficionados.

Mañana será por fin la gran función en honor de Ricardo García, en la valla Habana, y los que asistan, que llenarán la gran vallona de Eugenio, verán muchas y buenas peleas.

El jueves primero de abril se celebrarán dos fiestas benéficas muy importantes.

Una será en la valla Cuba, en honor de Eliseo Rodríguez y Camilo Reyes, los populares galleros del estanco. La otra será en la valla Cuba a beneficio de Aurelio Abreu, el simpático gallero de Juan Vega, el hermano de Benito.

Ambas serán colosales.

El jueves, día primero de abril, se celebrará en la valla de Chinchín Sierra en Artemisa el beneficio de Quintín Alamo y Caridad Calderín.

Esta fiesta será patrocinada por Chinchín Sierra, Pablo Pérez y Rogelio González.

Y ahora diremos algo sobre la fiesta monstruo del próximo viernes 2 de Abril en la valla Habana.

Ya se encuentran en esta capital quince gallos de los que vendrán del interior y hoy llegan muchos más.

El doctor Lorenzo Martín Pérez, distinguido catedrático de veterinaria, que es la primera autoridad en la valla Habana, desde las 9 a.m. y prestará sus servicios gratuitamente a todos los ejemplares que se peleen ese día.

La pelea que echarán el viejo Chicho y Don Juan Díaz, será utilizando el primero a un pollo del coronel doctor Carlos Mendieta y el segundo a otro pollo del senador doctor Octavio Rivero. Ambos pesan tres libras y llevarán el 1 de espuelas del Club, que es bastante más chico que el de la valla.

Nosotros insistimos en recordar que esta grandiosa función comenzará a las nueve en punto de la amañana, pues como en la misma participan elementos de toda la República que tendrán los gallos en esta Capital con mucha anticipación y la costumbre fuera de la Habana es acudir a la valla a las 8 a.m., es menester que los elementos de la capital acudan bien temprano.

Además pretendemos que no se echen menos de treinta peleas para batir todos los records de encerrona.

El 6 de abril en la valla vieja de Sancti Spiritus, se celebrará una gran encerrona a beneficio de los galleros del señor Rafael Madrigal, señores Juan Rodríguez y Rafael Hernández.

Ayer en la valla Habana se celebró una magnífica función de la cual presenciamos algunas peleas muy interesantes y de sensación.

Un canelo de Julio Acosta le ganó a un pinto de Juan Díaz.

Un indio de Pedro Bacallao le ganó a un cenizo de Manzanillo.

Un pinto de Julio Acosta rindió a un indio de Ramón Rodríguez.

Un gallo blanco de Julito, le ganó a un indio de Tomasito de la Noval. Una gran pelea.

Un cenizo de Tata le ganó a un pinto de Basilio.

Un indio del Manco Bacallao, le ganó a un cenizo muy bueno de José A. Oramas, del Central Hershey.

Un malatobo de Julito le ganó a un pinto de Benito Vega

Un canelo de Juan Díaz mató a un amarillo de Triana.

Un cenizo de Benito Vega dió las patas a un indio de Artiles.

Un indio de Plácido chifló a un indio de Camilo.

Las fiestas de la Valla Oriente de Santiago de Cuba, fueron colosales.

De las peleas del sábado reseñamos a continuación las más sensacionales que se echaron con veinte monedas.

Un indio de Felipe Valls, con un malatobo de Federico Castellanos, cambiaron ojo por ojo y el de Felipe mató.

Un pinto de Federico Castellanos en una reñida pelea mató un indio de Angel Fernández.

Un indio de Martínez la puso de a peso con Giro de Pedro Relón, y en un tiro el giro le dió la vena y dispuso de él.

Un cenizo corredor de Felipe Valls le dió las venas a un canelo de Castellanos y lo hizo desistir.

Un indio jerezano de Castellanos, en una fiera pelea donde ambos se dieron toda clase de heridas, ganó a un jabao de M. González.

Un cenizo de Luis Marcané jugó a su capricho con un indio de Martínez, que no pudo resistir las heridas y se rindió

Un malatobo de Luis Marcané, en dos picadas mató una gallina colorada de Celiano.

El día 4 de abril próximo en la Valla Invencible, de Calbar

HABRA CARRERAS DE MILLA ESTA TARDE EN EL TRACK DE ORIENTAL PARK

TODO PREPARADO PARA LAS ELIMINACIONES QUE HARA LA ASOCIACION ATLETICA FEMENINA

COMO SE DESARROLLO EL VI MATCH CENTRO GALLEGO Y J. ASTURIANA

Dos equipos que juegan bien.—Uno que gana

Salen a defender el pabellón de los asturianos:

Pepín.
Becerra y Lolo.
Galcerán, Bolero y Trigueño.
Manolo, Pelayo, Mario, Pedro y Santos.

Naya, José Dunjó, Avelino.

Y en el otro lado de la cancha, el conjunto de los gallegos, que está representado así:

Turco, Cubaneleco, Tuñas, Tomas y Magriñá.
Bolillo, Sergio y Juan.
Chorens y Vila.
Benito.

Se inicia el juego, adelantando los gallegos y es Lolo quien hace el primer despeje en la primogénita avanzada galaica. Los muchachos comienzan algo nerviosos, y la pelota sale a out tres veces. El primer acoso astur es por el ala de Santos. Hay peligro y Vila tiene que echar la pelota fuera por la línea de toque. El peligro continúa; hay un remate de cabeza de Pelayo que Benito bloquea. El despeje del puerta es flojo. La presión sigue; pero Pedro remata a kick. Benito hace el goal-kick y vuelve a sus dominios la pelota; Manolo sirve un centro que Benito sale a interceptar, pero no alcanza el balón, que es rematado de cabeza por Mario, pero va fuera. Vuelven al ataque los astures; hay otra cabeza de Pelayo e interviene Benito. La Juventud está inspirada; no hace más que jugar en campo contrario. Hay un pase de Bolero a Santos, pero el oriental pierde la pelota, y entonces, a los siete minutos de juego, es cuando por primera vez los gallegos se lanzan a fondo por el ala de Turquito, pero Becerra despeja.

Pase de Pedro a Santos, es un poco largo y la pelota va a out. Avance de los gallegos, también por el ala izquierda, y más peligroso que antes, por lo que Lolo echa a corner. Lo tira Turco y un pitazo de Dunjó detiene el juego. Se castiga a Sergio por empujar.

Ambos equipos están jugando con mucha codicia, a un tren fantástico. Un centro de Turco, bombeado, Pepín echa a corner, teniendo tiempo de aceptar el balón y despejar. Entre Bolero y Pelayo despejan el saque de esquina, pero a pesar de eso, no se quitan de arriba al enemigo, que sigue acosando hasta que Tomás, de un cabezazo, echa la pelota a kick.

Mario y Pelayo combinan un ataque, que termina con corner. Lo tira muy abierto Manolito y Tomás se encarga de despejar. Adelantan los gallegos, se internan en terreno asturiano, pero Turquito pierde la pelota. Siguen presionando los gallegos y Magriñá remata la jugada a kick. Un chut flojo, de Tuñas, lo detiene Pepín.

Al ataque los toros. Un pase adelantado que Vila trata de despejar, pero se interpone Mario, para la pelota y al hacerlo se cae, pero Pedro aprovecha para rematar y consigue el primer goal a los dieciséis minutos de juego.

En un **trow-in** se hace Tomás de la pelota y la remata fuera. Lolo despeja otro avance galaico. Se castiga a Vila con free-kick, hay un acoso de la Juventud y Santos echa a kick.

Avance astur, hay un precioso pase de Pedro, una maravilla de dominio de balón, pero el extremo centra la pelota y Pelayo la remata fuera. Ha sido la más bonita jugada hasta ahora.

Se castiga a Tuñas por zancadillear a Becerra. Avanzan los astures y en seguida son rechazados. Un tiro de Tomás bloquea Pepín Pase de Pedro a Paquito Santos y Benito interviene en la jugada, despejando.

Pelayo «foulea» a Bolillo y se le castiga, pero se rechaza el ataque de los gallegos. Chorens tira el golpe franco, bombeado y Tuñas lo remata a las manos de Pepín. Los gallegos asedian la puerta astur, hay un ataque alocado y una defensa con iguales características. Sergio le hace una entrada a Pepín, sin balón y lo derriba, pero el referee no advierte la jugada, y no castiga.

Bolero está bien en la defensa.

Hay un corner que tira Magriñá y que se remata primorosamente sobre el ángulo superior de la izquierda de Pepín, pero Lolo, que está bien colocado, de cabeza, evita un goal que parecía inminente. Un chut flojo de Tuñas, lo detiene el keeper asturiano.

Por fin, se desembazaran los astures, van éstos al ataque, hay un tiro enorme de Pelayo y la pelota va a kick, rozando el larguero.

Vuelven al ataque los gallegos, y un centro de Turco produce una «melee» en la puerta del artemiseño, y en ella, Magriñá, con la izquierda, remata el balón haciéndolo besar el tejido. Se empata el juego a los 35 minutos. Un tiro de Turco que acepta Pepín, pero entonces se castiga a Tomás por zancadillear al «puerta». La Juventud está bien, pero a la defensiva. El Deportivo está combinando mejor, y sobre todo por el ala de Turco, que es por donde está forzando el ataque. El primer tiempo termina empatado a uno.

TRES GOALS EN EL SEGUNDO TIEMPO

En la segunda parte, salieron los muchachos a jugar con el mismo ímpetu, al mismo tren fantástico del primer tiempo. A los dos minutos de juego, un pase de Cubaneleco a Tuñas,, y éste consigue el segundo tanto para los gallegos.

Seis minutos: Por piernas, Pelayo se lleva una pelota entre los dos defensas contrarios, pero a la hora de rematar tan valiente como impetuosa jugada, falla.

Diez minutos: Pase a Magriñá que acepta y corre la línea, luego centra la pelota y la recibe en el lado opuesto, Turco, éste se la pone en los pies a Tuñás que hace el disparo, pero la pelota va a kick rozando el larguero.

Catorce minutos: Presiona el Centro Gallego, Galcerán tiene que echar a corner. Lo tira Turco y salva Pepín.

Dieciséis minutos: Pase por Pedro, quitándol eel balón a Sergio. Mario recibe la pelota, la para en seco y parece que va a caerse, pero se repone a tiempo para rematar y consigue el empate a dos.

Se animan los asturianos y presionan fuertemente, Bolillo, de cabeza, concede un corner, pero, en cambio, evita un goal de Pedro.

Veinticinco minutos: Otro corner cedido por Bolillo. Lo tira Manolo y Santos lo remata fuera.

Veintisiete minutos: Chut de Manolo que rechaza en el poste. Avance de los gallegos por el ala de Turco, que la defensa contraria rechaza.

Treinta y dos: Chut de Turco en un tete a tete con Pepín, pero el larguero también es quien despeja esta vez.

35: Otro disparo de Turquito, a boca de jarro, pero bloquea Pepín.

37 Avance gallego, Magriñá le pasa a Tomás y éste a Tuñas y el rubio delantero convierte en victoria galaica lo que parecía ya decretado un empate. Y es así como quedó escrita una de las páginas más brillantes del futbolismo habanero. Una jornada gloriosa de la que se puede decir como ya dijimos ayer, que ninguno de los contendientes se merecía la derrota.

Vuelven las carreras de milla en las justas del Hipódromo de Marianao

Se ofrecerá esta tarde el primer programa en ese sentido en el Hipódromo. Incluye dos carreras de milla cerrada. Miss Aevos luce con un chance excelente en la segunda justa

Desde hoy tendremos carreras a milla cerrada nuevamente. En la distancia que se distinguieron en otros años J. J. Murdock yShief Spencer, para mencionar solo dos de los ejemplares de clase y consistencia que brillaron en Oriental Park, recorriendo ese metraje, volvemos a presenciar los esfuerzos de otros pur sangs por cubrirse de gloria, aunque es difícil que se bata la antigua marca de esa distancia, por ahora al menos.

Dos carreras de milla cerrada se presentan hoy en el programa hípico; y como habrá dos más a milla y furlong, he aquí que el menú está preparado a base de platos de larga distancia, usualmente de alta complacencia para los aficionados.

El primer ganador

El primer ganador de la milla cerrada puede ser Border Patrol. El valiente hijo de Republic debe salir en punta y mantenerse así hasta la meta, pese a sus patas averiadas. Es pur sang que frecuentemente responde a los cálculos de los seleccionistas en estos momentos en que los lógicos suelen brillar por su ausencia. En esa carrera creemos que Phyllis Mackay puede terminar en segundo lugar si Shadowgraph no entra en la justa, pero si este tiene la suerte de penetrar para participar en la misma, creemos que Border Patrol va a tener dificultades en obtener la victoria. Kelso, que terminó bien en pista fangosa en su única salida de este año podría hacer buen papel si repitiese aquel esfuerzo.

Miss Aevos

Miss Aevos luce con excelente chance en la segunda carrera de la tarde. Si su jinete evita el regateo que Stepped Up, puede provocar o si aquella supera al pur sang del Círculo Verde Stable decisivamente al darse la voz de partida no debe haber problema para la hija de Fair Wind que luce realmente superior a esos rivales suyos de esta tarde. Si Stepped Up marca el paso, Miss Aevos puede esperar a un momento oportuno para hacer el avance definitivo, aunque nuestra impresión es que de todos modos debe ganar la yegua de García.

Dos candidatos

La tercera cuenta con un ejemplar bastante bajado de grupo y nos referimos a Genial Edna. Pero la potranca de Friedlein es lenta arrancadora y esto hace un tanto problemático su triunfo. Sin embargo, nosotros la hemos seleccionado como ganadora, por estimar que viniendo de grupos más fuertes no debe perder. Outbreak se engolfará en batalla recia con Artful Prince con casi toda seguridad y este regateo puede serle fatal a la yegua de Macías. Reputamos a Blind Playdema como uno de los fuertes aspirantes a la victoria. Si se impulsa un poco más rápidamente que Genial Edna vencerá a ésta. Brown Supinet tiene un buen chance, aunque es también de las que está arrancando con mucha lentitud y la distancia de esta justa es corta.

Otra a milla

La cuarta es carrera a milla cerrada también. Creemos que Lucky Kate debe vencer. Claro que en pista más blanda sería más fácil su victoria pero esta yeguita está en buena forma y eso puede llevarla a alcanzar a Vitella en las últimas etapas. Para la yegua del doctor Graña la distancia nos parece un poco larga. Distinct tiene un chance de probar su forma otra vez aunque conviene no olvidar que su triunfo reciente fué sobre ejemplares de menor calibre que los que han de enfrentarse con esta yegua hoy.

Dos aspirantes

Nos dicen que Tomfoolery está flaco y fuera de forma. Por ello preferimos en la quinta a Maple Bárbara y Terry On. Si este último se ha aprovechado de su anterior carrera como parece muy probable debe dar la batalla mientras la primera está mejorando y hoy luce en condiciones para dar la batalla. Creemos que Dome y Capablanca podrán hacer buen papel y no nos extrañaría una mejoría decidida por parte del segundo de estos dos últimos.

Las últimas

En la sexta a milla y octavo creemos que Tom Jack jr, no debe perder. Consistente, va a distancia de su agrado y por su forma luce superior a sus contrarios de hoy. Nonpartisan, Noreda, Bunky y Sholand tiene posibilidades pero no creemos que derroten al honrado hijo de Sun Pal.

La última es una de las más difíciles justas de la tarde. También a milla y furlong.

A la luz de su última carrera Wandering Gold tiene tanto chance como cualquiera de obtener la victoria. Pero es que Blue Spruce tiene muy buen chance también. Decorous con poco peso, Supernatural que está corriendo, aunque quizás con demasiada frecuencia, y la misma Zevstar lucen con posibilidades también. Es una carrera en que la selección del ganador es más difícil que en ningún otro evento de esta tarde.

Resumen

Como resumen de la fiesta dominical última, diremos que Cousin George se anotó un bonito triunfo en el Handicap dedicado a la Conferencia Rotaria Regional del Caribe y que el señor Sharbrevik dueño de ese pur sang recibió una bonita copa de plata entregada por el presidente del Rotary Internacional. En nuestra opinión si Uma no tiene que batirse con Pordina durante seis furlongs, le hubiera resultado muy difícil a Cousin George ganar. Y repetimos que es una opinión muy nuestra.

Gawaine fué cortado y estorbado en su carrera que era la sexta y nuevamente fué víctima de un golpe de mala suerte el hijo de Sir Gallahad Tercero. El Figurín Stable se anotó dos buenas victorias con Dunora y Buy Straight, montadas hábilmente esas yeguas por Nico Fernández y el aprendiz Gastell respetivamente, Spoiled Boy, que fué adquirido por el Cesares Stables, se anexó la segunda con uno de los distintos buenos pagos del día. Vitella, abiertamente liberalmente en los books de seis a uno ganó la segunda y remuneró mejor a sus partidarios en los libros que en la mutua; desde luego a las que aprovecharon el precio de apertura.

Ogle perdió pero en la próxima va a ser difícil alcanzarlo. Pretty Royal con gran chance en la quinta pagó bien en los dos departamentos y Potentate sorprendió a todo Marianao y a una parte de la Habana, ganando la última a milla y cuarto y produciendo el mejor dividendo de 1 tarde: 38 pesos en «straight».

G. Horn fué multado en dos ocasiones y Rega en cinco por cortar el field estorbando especialmente a Friend Whitey por medio de esa «bravita».

Selecciones del DIARIO

PRIMERA CARRERA (PISTA FAST) UNA MILLA
AUNT CAROL: Es un grupo de jaibas.

Aunt Carol	100	El menos lisiado.
Border Patrol	110	Sus patas andan mal.
Phyllis Mackay	95	Está mejorando.
Old William	105	Tiene un chance.

SEGUNDA CARRERA CINCO FURLONGS
STEPPED UP: Si coge la punta...

Stepped Up	102	Será difícil alcanzarlo.
Miss Aevos	102	Seguro la favorita.
Foreign Lady	107	Viene mejorando, cuidado.
Olive Sabath	107	Por aquí.

TERCERA CARRERA CINCO FURLONGS
BLIND PLAYDENA: Matará al final.

Blind Playdema	109	Tiene que apurarse temprano.
Genial Edna	109	La clase, pero mala forma.
Brown Supinet	104	Parece corta para ésta.
Outbreak	104	No anda muy bien.

CUARTA CARRERA UNA MILLA
COLLEGE BOY: Cambió de manos.

College Boy	107	Mejorará mucho hoy.
Lucky Kate	107	Tremendo contrario.
Vitella	108	Hizo el domingo buena carrera.
Wild Money	107	De aquí para arriba.

QUINTA CARRERA SIETE FURLONGS
MAPLE BARBARA: Parece bien colocado.

Maple Bárbara	103	Corrió bien contra mejores.
Happy Hopes	113	Parece que entra en forma.
Dome	113	Para éste es larga.
Terry On	110	Por aquí.

SEXTA CARRERA UNA MILLA Y UN FURLONG
TOM JACK JR.: Siempre a ganar.

Tom Jack Jr	112	Cada carrera es mejor.
Nonpartisan	110	Inconsistente.
Noreda	100	Tiene un ligero chance.
Bunky	107	Le ganó a un grupo flojo.

SEPTIMA CARRERA UNA MILLA Y UN FURLONG
DECOROUS: En una carrera abierta.

Decorous	97	El peso le ayudará al final.
Wandering Gold	107	Ya está lista.
Blue Spruce	112	Para el show.

GRAN ENTRY EN LA JUSTA DE PELOTA DE LA LIGA NACIONAL DE AMATEURS

Esta tarde, a las cinco, expira el plazo de inscripción del campeonato de baseball de la Liga Nacional y veinte y cuatro horas después se reunirán los delegados de los clubs aspirantes al pennant de 1937 en animado mitin para ultimar todos los preparativos relacionados con la campaña.

Enrique Nogueira, chairman del viejo circuito y uno de sus más esforzados sostenedores, lucía sonriente ayer ante la perspectiva del gran campeonato que tiene encima, y nos aseguró que la Liga hará cuanto esté a su alcance para lograr que el público presencie una de las más interesantes campañas que se recuerdan.

Un entry numeroso debe corresponder a la llamada unionista. Hasta ahora se sabe que concurrirán a la competencia el Fortuna, campeón del año pasado; Cubaneleco, Teléfonos, Regla, Hershey, Vedado, Atlético, Yara y ADC y se esperan las inscripciones de la Universidad y la Marina.

La reunión de mañana, según Nogueira, comenzará a las cinco y media

Por qué INGELMO es superior

• Todo lo que usted espere encontrar en un excelente par de zapatos: —calidad... confort... elegancia... economía...— lo encontrará Ud. en el calzado INGELMO. Los principios fabriles más modernos que rigen la construcción del calzado Ingelmo, permiten que su pie y el calzado actúen en función saludable y harmónica.

Serán el jueves las eliminaciones de las justas intercolegiales

Ya están hechos los heats a celebrarse. Las pruebas tendrán lugar en el Stadium de La Tropical. Parece que habrá lucha abierta entre los distintos equipos

La Asociación Atlética Femenina, envuelta ahora en un período constructivo en materia de atletismo, anuncia para el próximo jueves las eliminaciones de su field day anual intercolegial, llevando como campo de acción el stadium de la cervecería «La Tropical».

En el último mitín se hicieron los heats de estas eliminaciones, que son como siguen:

Competencias En las que hay que efectuar eliminaciones

Jueves primero a la una y media

Menores de 12 años, 25 metros planos primer heat

América Guerra (Edison), Lydia Tapia (Beneficencia), Cleopatra Viñas (Montori), Hilda Cossío (Edison), Juana Torres (Montori).

Segundo Heat

A. Fernández (Montori), J. Durán (Beneficencia), Olga Valdés (Beneficencia), Hilda Carbonell (Edison).

Clasifican tres en cada heat para los finales.

Cincuenta metros planos
Primer heat

Hilda Carbonell (Edison), Otilia Mestre (Edison), Cleopatra Viñas (Montori), Luz María Quiñones (Beneficencia), Juana Torres (Montori).

Segundo heat

Lidia Muñoz (Edison), Silvia Fernández (Montori), Ernestina Urrutia Beneficencia), Ofelia Bravo (Beneficencia).

Clasifican tres en cada heat para los finales.

Setenta y cinco metros planos
Primer heat

Cleopatra Viñas (Montori), Hilda Carbonell (Edison), Otilia Urrutia (Edison), L. M. Quiñones (Beneficencia), Ofelia Bravo (Beneficencia),

Segundo heat

Silvia Fernández (Montori), Juana Torres (Montori), Lydia Muñoz (Edison), Ernestina Urrutia (Beneficencia).

Clasifican tres en cada heat para los finales.

Cincuenta metros planos
Primer heat

Emma de Céspedes (Edison), Carmen Ortega (Edison), Enriqueta Torres (Montori), Jesusa Valdés (Beneficencia), Hilda Barrios (Beneficencia).

Clasifican tres en cada heat para los finales.

Segundo heat

Marta Velasco (Edison), Hortensia Fernández (Montori), María Carballeira (Beneficencia), Juana Castellanos (Beneficencia).

Clasifican tres en cada heat para los finales.

Cincuenta cincuenta metros planos
Primer heat

Emma de Céspedes (Edison), Enriqueta Torres (Montori), María Carballeira (Beneficencia).

Segundo heat

Marta Velasco (Edison), Carmen Ortega(Edison), Jesusa Valdés (Beneficencia), Delia Barrios (Beneficencia).

Clasifican tres en cada heat para los finales.

Menores de 18 años
Shot put

Rosa Pascual (Sepúlveda), Florinda Viamente (Sepúveda), Carmen López (Sepúlveda), Elena Valdés (Beneficencia), Plácida Valdés (Beneficencia, Concepción Martínez (Beneficencia) y Amada Barroeta (Montori).

Clasifican seis en esta competencia para los finales.

Disco

Rosa Pascual, Florinda Viamonte y Carmen López (Sepúlveda), Hilda Ramos (Edison), Elena Valdés, Plácida Valdés y Concepción Martínez Beneficencia.

Horario

1.50 p. m. Shot put (menores de 18 años).
2.00 p. m. Veinticinco metros (menores de 12 años).
2.15 p. m. Cincuenta de 15 años).
2.30 p. m. Disco (menores de 18 años).
2.45 p. m. Cincuenta metros (menores de 12 años).
3.00 p. m. Ciento cincuenta metros (menores de 12 años).
3.00 p. m. Ciento cincuenta metros planos (menores de 15 años).
3.30 p. m. Setenta y cinco metros planos (menores de 12 años).

Oficiales

Director general: Angel Aixalá.
Referee: José Navarro.
Stater: Octavio Lamas.
Juez de Orden: Raoul Argüelles.
Ordenador: Oscar Fornagueras.
Anotadores: Isidro Ruiz, M. A. Raymat, doctor M. Yáñez.
Cronometristas: M. Serrapiñana, Valdés Horta, doctor R. Campuzano, dostor F. de la Carrera, Luis Martínez, J. Consuegra.
Jueces de llegada: José Sorzano, Eduardo Menéndez, Ricarlo Morales, Bernardino Rodríguez, doctor Armando Barrientos, Sergio Macías, Ramiro Valdés Daussá, Halley Franca, doctor Otilio Campuzano.
Jueces de saltos: Gustavo Lancfis, Jorge Cancio, Antonio Gallarreta, Armando Cuervo, A. González.
Jueces de lanzamientos: W. Rodríguez, J. Barrionuevo, T. Hernández, Emilio Cancio Bello, Ignacio Vázquez.
Médicos: doctores A. Bock, Porfirio Espinosa, Alberto Chomat.
Inspectores: Manolo F. Reguera, Julio Fernández, Pedro Galiana, Eladio Secades, Alberto N. Coronado, Mario la Hoya, Jess Losada, Sergio Varona, Roberto Larcada, Adolfo Font, Fausto la Villa, Narciso Camejo, D. González y V. Fernández Zayas.

Presentará gran conjunto el Colegio Montori en las justas colegiales de track femenino

Cuenta este Colegio con un gran número de chiquillas que han de ser la sensación en las competencias que están señaladas para el jueves y el domingo entrante. Otros detalles

(Por BELICO)

El colegio cubano Arturo Montori, última adquisición que el sector deportivo ha hecho, y que hará su debut en nuestro círculo para la presente semana, tomando parte en las justas intercolegiales de track, que se efectuarán en el Stadium de la Tropical, entre el jueves y domingo próximos, ha de ser en un futuro muy cercano, uno de los más grandes valores del grupo de nuestros colegios que luchan a diario en las competencias atléticas, dando oportunidad con ello a sus alumnos de que aprendan a competir, tanto cuando se gana, como cuando se va a algunas justas, con el solo objeto de adquirir experiencia y con espíritu del sportmanship.

Colegio de reciente creación, el Arturo Montori tiene de director de deportes, a un viejo y caballeroso atleta, el doctor Wilfredo Borroto, que ha de dar a los muchachos que se preparen bajo su mando, todo lo bueno de sus conocimiento en estas luchas que son muchos.

Para estas justas de track femeninas que se avecinan está preparando Borroto a un grupo numeroso de chiquillas, que pese a ser novatas todas ellas en estas lides, han demostrado condiciones en su training y han de hacer muy buen papel en estas competencias.

Cerca de 15 suman las inscripciones hechas por el colegio Montori para estas pruebas de campo y pista, incluyendo en ellas muchachas en las tres categorías en que están divididas las justas colegiales, pasando nosotros ahora a hacer un pequeño estudio de las mejores en cada una de ellas.

MENORES DE 12 AÑOS

En esta categoría nos encontramos con que Cleopatra Viñas, joven sprinter, es el mejor prospecto de Borroto. Esta chiquilla que desde los primeros momentos demostró muy buenas condiciones, ha de ser participante en las justas de 25, 50 y 75 metros planos, y además formará parte del cuarteto de relevo de 4 por 50 metros correspondientes a su grupo.

Juanita Torres y Acelia Navas completan el trío de inscripciones del Colegio Montori en las carreras de esta categoría, formando ambas, conjuntamente con Cleopatra Viñas, parte del cuarteto de relevo.

Amalia Fernández del Cueto, María Luisa Torres, Ofelia Cabrera y Margot Pérez Silvera completan el team de menores de 12 años de este Colegio, con el cual estará más que bien representado el nuevo plantel de enseñanza de la calle San Lázaro.

MENORES DE 15 AÑOS

Hortensia Fernández del Cueto, es entre el grupo de muchachas de esta categoría, la que más descuella, siendo participante en las pruebas de 50, 100 y 150 metros planos, en todas las cuales luce con mucho chance de vencer, pese a ser en este grupo de menores de 15 años, en donde será retada por las mejores atletas que militan entre las colegiales.

Enriqueta Torres Cebreco y Zenaida Menéndez, son conjuntamente con Hortensia, las participantes en algunas de las pruebas de pista y en el relevo de esta categoría, pero Zenaida irá también en la competencia de salto alto. Librada Torres y María Alvarez, completan el grupo de chiquillas en esta división, en la cual es en donde luce más fuerte el conjunto del Montori.

Como colegio que empieza de nueva formación, pese a su empuje, el Montón, cuenta con pocas muchachas en esta categoría superior.

Luz Díaz de la Rocha y Amada Barroeta, forman el fuerte de este grupo, estando representada la primera en las justas de 100 y 200 metros, shot put y en el relevo, mientras que Librada será contendiente en 100 metros, 80 con obstáculos, shot put y también formará parte del cuarteto del relevo.

EN GENERAL

En términos generales, lucen muy bien estas muchachas, teniéndose en cuenta que todas son novatas, que han de luchar con un grupo de atletas ya hechas, estimando nosotros que en menores de 12 y de 15 años es en donde más se ha de sentir el peso del adelanto de este team, que no se debe más que al trabajo del doctor Borroto, que es buen conocedor de estas luchas deportivas, sobre todo en el sector del track.

Y nosotros desde ahora garantizamos muchos éxitos en el futuro a Borroto y al Colegio Arturo Montori.

Hasta el día 6 estará abierto el plazo Social

La Comisión de Boxeo y Luchas de la «Liga Social», en vista de que los dos últimos días de plazo de la convocatoria, han caído en días inhábiles, por la celebración de la Semana Santa, decidió, a las 3 de la tarde de ayer, viernes 26, prorrogar hasta el da 30 (martes) el plazo de inscripción para el Campeonato Junior de Boxeo Amateur de 1937 de la Liga.

El Presidente de la Comisión, señor Manuel Pardo, estará cada día, hasta el del vencimiento, a las 12 meridiano, en el Departamento 808 del Edificio Metropolitana.

La Comisión desea que el señor Joaquín Valdés Orta sea el Time Keeper en los bouts del Campeonato, por lo que el Secretario Coyula ruega a Valdés Orta que lo llame de 9 a 12 al teléfono M-5941, y de 5 a 8 al FO-1835.

Los jueces del torneo, lo serán, probablemente, Wilfredo Benítez, Mike Castro y Humberto Bueno. De Inspector fungirá, con casi absoluta seguridad, Rafael Bárcena. El pesador lo será Mario Ruiz Rojas. Es casi seguro que el referee lo sea Humberto Casal. El Médico lo será el Oficial de la Liga, desde su fundación, doctor José Ignacio Tarafa.

Es segura la inscripción del «Club San Carlos», «Casino Deportivo de la Habana», «Centro de Dependientes», «Juventud Deportiva del Príncipe», de la cual es entrenador A. Sánchez Govín, y «Club Deportivo de Hacienda». Enrique Sánchez, Mario Toledano y José A. Jorge, vestirán las sedas de la entidad del «Príncipe»; numerosos atletas libres, pertenecientes a entidades invitadas por la Liga, se están inscribiendo, «San Carlos», bajo la batuta del entrenador Evelio Genert, inscribirá a los siguientes atletas: Mario Díaz, Antonio Rivero, Guillermo Tudela, Francisco Diéguez, Reinaldo Gutiérrez, Vicente Pena, Enrique Albalate, Armando Rodríguez y Gerardo Rodríguez.

USAR CAMISAS
VITI
ES DE BUEN GUSTO.

¿SE SIENTE USTED DESGASTADO?
TOME PILDORAS
TONIFER

M.E.C.D. 2016

EL VILLACLARA ES CAMPEON SENIOR DE BASKET BALL DE LA LIGA SOCIAL

EGOZCUE Y GOITIA vs ASTIGARRAGA Y MENDIZABAL SE ENFRENTARAN EN EL FRONTON JAI-ALAI

Gustarán las justas de track intercolegiales

Han de resultar brillantes las competencias de campo y pista que se organizan

Se observa enorme entusiasmo entre los distintos planteles de enseñanza para enviar sus mejores representantes en atletismo en las grandes competencias de campo y pista que ha convocado la «Liga Intercolegial de Cuba» y que se celebrarán los días 19, 20, 21 y 22 en el Gran Stadium «Cerveza Tropical», comenzando a las dos pasado meridiano.

Hasta ahora es seguro que participarán en dichas competencias los colegios de Belén, Instituto Edison, Candler College, Academia Baldor, Arturo Montori e Instituto Yverdoon, esperándose que antes del cierre de la convocatoria que vence el día dos del próximo mes de abril a las dos pasado meridiano, se inscriban para las mismas nuevos colegios que ya han solicitado datos y antecedentes a la secretaría de la Liga.

El importe de las entradas por los cuatro días de las competencias ha sido señalado en la cantidad de veinte y cinco centavos, precio muy módico si se tiene en cuenta el número de competencias que se celebrarán que hacen un total de 35, incluyendo los relevos y el Penthalon. El precio de los palcos también para los cuatro días, con entradas, es de dos pesos veinte centavos; pudiendo obtenerse tanto las entradas como los palcos bien en los colegios antes mencionados o en la secretaría de la Liga, Edificio «La Metropolitana» Departamento 440, teléfono M-7157.

El primer día de las competencias o séase el lunes 19 de abril, como inauguración de las mismas, tendrá lugar un magnífico desfile con banda de música y participación de todos los atletas competidores así como directores de colegios y representantes de la «Liga Intercolegial de Cuba», levantándose al efecto frente al Gran Stand del Stadium, una plataforma en la que al terminar cada competencia los atletas ganadores saludarán al público y será izada la bandera del colegio a que pertenece. La «Liga Intercolegial de Cuba», con muy buen acierto trata de ir introduciendo en dichas competencias la formalidad protocolaria de los Juegos Olímpicos y Juegos Centro-Americanos, tendiente con ello a darle mayor lucidez y seriedad a las aludidas competencias.

Se esperan reñidos duelos entre los atletas de los colegios Belén, Baldor, Instituto Edison y Candler College y posiblemente el Colegio Arturo Montori, en las competencias de relevos para menores de 15 y 18 años de 4x50 4x100 y 4x400 y en las competencias de 100, 200 y 400 metros en todas las cuales cuentan dichos planteles con magníficos sprinters que esperan romper los records de la «Liga Intercolegial de Cuba».

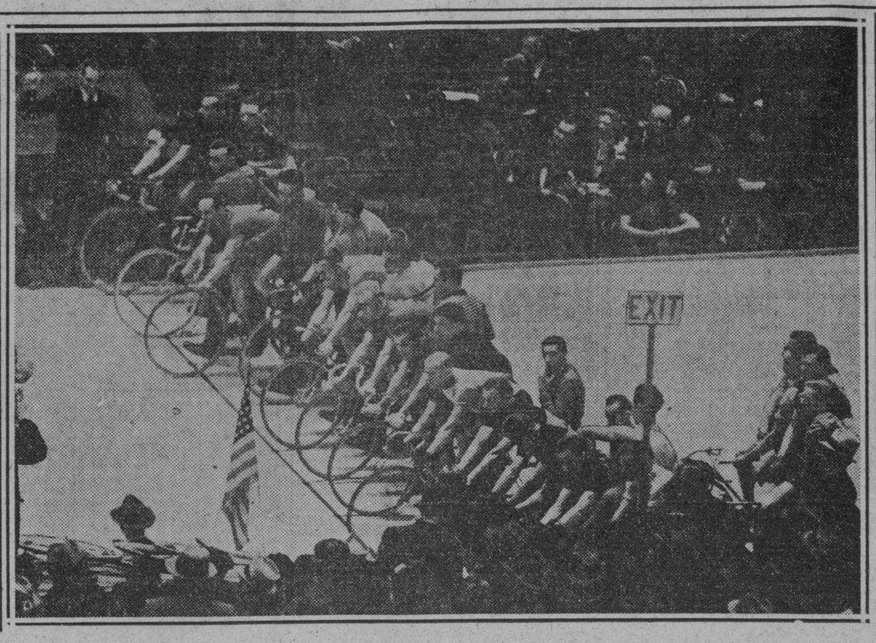

Gleen Cunningham, «as» de carreras, levanta la pistola para dar la señal de comenzar la carrera de seis días en bicicleta, que se llevó a cabo alrededor de la pista del Madison Square Garden, en Nueva York.

HABANA-MADRID

RESULTADO OFICIAL DE LA FUNCION CELEBRADA ANOCHE

PRIMER PARTIDO

	Tantos
Unzueta y Cubota menor, blancos	25
Arellano y Vales, azules	24

Ganadores: BLANCOS.

PRIMERA QUINIELA

	Tantos	Pagos
1—Unzueta	5	$5.46
2—Cubota menor	0	4.78
3—Vales	3	2.25
4—Oscar	0	2.25
5—Gayerre	6	1.91
2—Pascau	0	1.82

Ganador: GAYARRE.

SEGUNDO PARTIDO

	Tantos
Sarmiento y Carlos, blancos	30
Pascau y Gayarre, azules	20

Ganadores: BLANCOS.

SEGUNDA QUINIELA

	Tantos	Pagos
1—Sarmiento	6	$2.01
2—Carlos	3	2.37
3—Muñagorri	0	3.48
4—Buendía	1	2.09
5—Manjarrés	5	6.53
6—Cubota	1	1.93

Ganador: SARMIENTO.

TERCER PARTIDO

	Tantos
Muñagorri y Buendía, blancos	18
Manjarrés y Cubota, azules	30

Ganadores: AZULES.

AMATEUR ACES!

TIPS DE AQUI Y DE ALLA!.

Por DAN

PERICO MIRANDA, uno de los mejores coaches que tenemos en Cuba en natación, cuyos «productos» se imponen decisivamente en todas las competencias en que toman parte, ofreció el domingo último una especie de «avance cinematográfico» de lo que será su conjunto de este año, desarrollando un precioso programa de eventos en las piscinas del Casino Deportivo. Perico no ha dado a la publicidad los tiempos cronometrados por sus boys, pero, todos los que siguieron de cerca sus actividades nos aseguran que siempre sonrió satisfecho cada vez que finalizó un evento del programa... Un público crecido invadió el feudo que el 'Big Boss» construyó, y esa concurrencia vió cómo los alumnos de Perico se dejaron «caer» con perfomances convincentes... Felo Tejada y Castillito, dos grandes estrellas del team del Casino, no intervinieron en las pruebas... Ambos se hallaban indispuestos y Miranda decidió mantenerles alejados del show, para evitar males mayores... Como en el Casino los nadadores son tan numerosos como los neófitos que hay en una Liga que yo conozco, los puestos de esas dos estrellas fueron cubiertos fácilmente y el «show pudo continuar» sin dificultad.

Un trío formado por Sotolongo, Lamas y Raurell ganó el relevo medley de 3 x 50 metros.. De la Vega, Lamas y Portuondo cargaron con el relevo de 3 x 25... Hernández, Raurell y Aponte hicieron de las suyas en el relevo de espalda de 4 x 50... Domingo, los Rivero y Aponte, se anexaron el relevo novicio de espalda de 4 por 25... Y Menéndez, Domingo, Hugo Rivero, Lanz y R. Rivero ganaron la justa especial: un relevo de 5 x 25... Repetimos que el público fué numeroso, las competencias animadísimas y el aviso de mucha importancia para los coaches rivales... El Casino Deportivo vuelve a contar con excelente material para la season y muchas cosas tendrán que ocurrir antes de que Perico Miranda pierda la corona!

..Hablando de natación, quizás a ustedes les interese saber que Jorge Valverde, que hace sus primeros disparos como coach en la YMCA, continúa recibiendo sus misteriosos anónimos.., El último decía:

«Señor Jorge Valverde:

Estoy descontento con usted. No ha seguido mis consejos y no debe olvidar que todo lo hago en su propio bien. Me parece que tendré que tomar medidas severas. Recuerde que si yo quiero usted no puede nadar, ni ser coach de ningún team en Cuba.

Mister X.»

¿Qué piensan ustedes de esto? ¿No creen ustedes que todavía los hay que «hacen las cosas a su manera?»

Para poder ingresar en la Unión Atlética de Amateurs, presentando sus planillas en la junta de ayer, el club ADC tuvo que satisfacer una cuenta de $150 que le presentaron en el circuito de Coyula... Graupera hace una historia muy interesante sobre este asunto, y cuando termina dice que «después de haber llegado fácilmente a la meta que se hizo, cree estar clasificado para representar a Cuba en la carrera de obstáculos de las Olimpiadas»... «Nada que pongan en Panamá puede compararse a los que tuve que salvar aquí!» —dice Don Aníbal... Y cuando habla así los ojos le chisporretean...

La inscripción del team de base ball de la Marina de Guerra Constitucional en la justa de la Liga Nacional luce tan complicada que su aceptación en el viejo circuito pudiera poner en el aire el pacto de la UAA y la Liga Social... La Marina quiere ir a la jornada basebolera de los aficionados con players de la Liga Social y algunos pertenecientes a clubs de la Unión, y esto traerá consigo serios problemas... El domingo se efectuará en el Club Náutico de Marianao el anunciado banquete a Carlos Fernández, Rojas y demás miembros de la directiva... Y la fiesta tiene nuestros mejores deseos... He ahí un grupo de deportistas entusiastas que le han dado gran vida a un club, basándose en la creencia de que «el asociado siempre tiene razón», así como en el hecho de que «Si Cuba es una isla, todos debemos ser bañistas !»

Hay verdadera excitación por las pruebas de atletismo intercolegiales próximas a celebrarse... Julio Navarro y Joe Rodríguez Knight continúan en sus animados «hudles» y siempre cierran las impresiones del día altamente satisfechos... Julio dice que ha de ganar por más de 12 puntos de diferencia y cuando le preguntan si no teme a la representación del Instituto Edison, contesta intrigado:

«¿El Edison? ¿Es que esa gente está todavía en la Liga?»

Y, como esta frase (o una parecida) le costó muy caro una vez a Bill Terry, manager de los New York Giants, todo el mundo se pregunta si Julito no ha de pagar las consecuencias del «talking».

Incidentalmente, Navarro dice que Florinda Viamonte está tirando 20 pies por encima del record intercolegial, lo cual significa una verdadera voz de alarma para sus oponentes.

UN TIP: Ayer nos aseguraron que ya todo no es reir y cantar entre 'Los Tres Malditos»... Lo que significa una cosa u otra, según ustedes lo deseen interpretar.

REVELACIONES: M. Camero, del San Carlos, en los últimos juegos de la serie final de basket de la Liga Social. (Los que le han visto actuar dicen que está arribando ya a «Star-Ville»).

NOTA SENSACIONAL: Una bellísima chiquilla del San Carlos, cada vez que irrumpe en las aguas del Círculo Militar en la Playa de Marianao.

PRONTO: Porque ciertos circuitos no pueden vivir tranquilos!... La odisea de un presidente prometedor... Alfabeto amateur... ¿Tres hacen un trío? Nah! Hacen una macantaya local!... Altas y bajas de un padre instructor... De cómo un secretario puede buscar y encontrar la manera de vivir a costa de los clubs... Rivalidades entre deportistas (incluyendo la lista de los coaches, atletas y directivos que no se pueden ver en el ambiente amateurs)... Otra mañana de playa, presentando todas las parejitas que se ven en acción en Marianao. ¡No deje de leerlas!

Vencieron al "San Carlos" por 4 tantos

Después de un comienzo fácil, pasan gran dolor de cabeza los villaclareños

En un final de arranca pescuezo, en el cual, por una gran racha del San Carlos, hicieron pasar un dolor de cabeza al Villaclara Tennis Club, team ganador en el game decisivo de la serie final del senior de basketball de la Liga Social, efectuado anoche en el floor de los carlistas. El match terminó con anotación de 32 por 28.

El Villaclara que marcó el paso durante casi todo el transcurso del match, se vió superado por los carlistas, faltando sólo cinco minutos para terminar el mismo, 26 por 24, pero por dos goals de Pedrito Páez y uno de Anido, fué que lograron este triunfo, que les da la supremacía senior por la presente temporada.

Durante el primer tiempo y los seis y medios minutos primeros del segundo, los carlistas no lograron anotar un solo goal y fallaron muchas tiradas libres, que también influyeron mucho en el final del juego.

Armando Anido, que comenzó jugando anoche, jugó mucho en este encuentro. Pero, quien, pese a salir derrotado su team, fué el mejor jugador de todo el encuentro, y de la serie, es Ezequiel Calero, una bella promesa de los carlistas, que ha ingresado con su trabajo en la misma, en el Hall de la Fama.

Nuestra más grande felicitación al doctor González, presidente del Villaclara Tennis Club, a los jugadores de este team, a «Moropo» Gómez, su coach, y en particular, muy merecida, a la señorita Olga Velasco, presidenta de honor de esta sociedad, que vino desde Santa Clara, con una excursión de ésa, para dar ánimo a sus muchachos, y verlos triunfar.

Bernabó Pichardo.

VILLACLARA

	Fig.	Fog.	FC.
A. Páez, f.	0	3	4
R. Pérez, f.	2	2	3
P. Páez, c.	3	1	0
J. Ugarte, G.	2	0	4
E. Odoaldo, g.	0	0	4
A. Anido, f.	4	2	2
M. García, f.	0	0	2
C. García, g.	1	0	1
	12	8	20

SAN CARLOS

	Fig.	Fog.	FC.
A. Gutiérrez, f.	2	2	4
L. González, f.	1	4	1
R. Iglesias, c.	0	0	2
A. Rubio, g.	0	0	4
E. Calvo, g.	3	2	3
N. Valdés, g.	0	2	2
J. Ballesté, f.	0	0	0
A. Valdés, g.	0	0	0
R. Esqnivel, c.	0	0	0
	2	12	16

RESULTADO POR HALVES

Villaclara	17	15	32
San Carlos	7	21	28

Referee: R. Argüelles.
Anotador: P. Muñoz.
Cronometrista: J. Conejo.
Jugado en el floor del club San Carlos.
Fecha: marzo 29 de 1937.

JOHNNY CRUZ LOGRO ANOCHE UN EXITO

MIAMI, Fla., marzo 29. AP.—Ben Brown, pesando 160 libras, de Atlanta, Ga., noqueó a Al Cocozza, de 163, en el segundo round de la pelea que ambos celebraron aquí. En el mismo programa, Johnny Cruz, de La Habana, pesando 137 libras y media, alcanzó una decisión sobre Johnny Dean, de Kannapolis, N. C.

TERRY EN BUSCA DE UN NUEVO OUTFIELDER

GULFPORT, Miss., marzo 29. AP.—A pesar de tener en el equipo outfielders como Jojo Moore, Hank Leiber y Melvin Ott, Bill Terry, manager de los Gigantes, está haciendo ofertas por los servicios del player Tom Henrich, outfielder del Milwaukee, que estaba comprometido con los Indios de Cleveland.

PRACTICA HOY EL ADC

Hoy a las tres de la tarde practica el ADC en los terrenos de Infanta y 23.

El mánager, Horacio Alonso, ruega a todos su puntual asistencia.

Muñequitos en Colores

¡TODAS *las* TARDES!

AVANCE sirve diariamente a sus lectores un suplemento en colores.

AVANCE

Gran Diario de la Tarde

3 centavos el ejemplar

Los sábados, **AVANCE** ofrece ediciones extraordinarias con

8 páginas de muñecos en colores. La Revista Rosa. Una fotografía en colores de artistas del cine, impresa en fina cartulina en tamaño de 8 x 10,

Estas ediciones extraordinarias de los sábados se venden al precio de

5 centavos el ejemplar

Chocolate Pinareño en un bout por la faja de los light vs. Coego

El conquistador de Freddie Miller, tiene ahora la oportunidad que buscaba: la de obtener el Campeonato. Pero para ello se tendrá que cuidar mucho de la zurda de Coego. Muy optimista

Va a ser una pelea entre dos fajadores con punch. Es decir: que va a ser una batalla llena de emoción y de interés. Joe Coego, cada vez que se ha jugado su título ha dado unas magníficas demostraciones. Boxea con efectividad, sabe sacarle provecho a su zurda poderosa, y es un veterano en estos encuentros a quince rounds. Desde que se batió con Relámpago Saglíero y Lope Tenorio, hasta su encuentro con Kid Sila la noche que el Fillo le ganó a Pablo Dano, cada vez que ha tenido un bout importante se ha impuesto de modo concluyente.

Pero no creemos que el actual campeón nacional de los pesos ligeros haya tenido un retador, entre los light weights, de la clase y punch del pinareño. Chocolatico ha ganado 19 peleas por la vía rápida. Se deshizo de Baby Miller cambiando punches con el mismo hombre que acababa de vencer al Chino Alvarez. Y no noqueó a Johnny Dean precisamente para proteger sus manos. El soldado ha obtenido un chance que no va a dejar escapar fácilmente.

Mientras el campeón trabaja en el ring privado de la Havana Electric, Chocolatico tiene su campamento general en Columbia. Allí le vimos ayer. Está muy fuerte, muy seguro de sí mismo, convencido que le ha llegado el momento de su carrera.

—Yo no boxeo por dinero—nos dice—ustedes saben lo que yo he obtenido en casi todas mis peleas. Mi gran ambición fué siempre obtener el campeonato de Cuba. Por fin, después de larga espera, voy a tener el chance de mi vida. Cuando ha sido preciso, y ahí está mi pelea con Miller, yo me lo juego todo en el ring. El sábado que Coego meta su izquierda con todo lo que tiene porque yo voy dispuesto a ganar o perder el título por la vía más rápida.

Y ya entusiasmado, Chocolatico continuó:

—Quién más pegue y más aguante será quien se lleve la faja. Yo voy a eso. Nada de puntos, nada de esperar que el otro se agote. O Coego me noquea a mí o yo lo noqueo a él. No me hago ilusiones. Yo sé que el campeón llega, cuetiene una izquierda formidable, pero cada vez que yo he metido mi zurda he visto que hacia daño. A eso: a cara o cruz. Si él me pega a mí me tumba... pero si yo le doy a él sé que va a caerse.

Esto es una de las mejores peleas que se han dado en Cuba entre peleadores del patio. Será un encuentro sensacional, pues son dos zurdos con punch. Un combate más o menos con las mismas características del de Baby Miller y Chocolatico, con el aliciente de que por medio está el campeonato nacional de los pesos ligeros y que Coego, sin dudas, es mucho mejor que el tampeño.

ENTABLO EL INDIAN HURTADO EN NEW YORK

NEW YORK, marzo 29. AP.—Ralph (Indian) Hurtado, de Panamá, y Maxie Fischer, de Newark, N. J., entablaron hoy a ocho rounds en el número principal del programa celebrado en el St. Nicolas Palace.

En el semifinal, Bobby Pacho, de 146 libras y media, de San Francisco, noqueó a Bucket Jones, de 144, al minuto y 56 segundos de actividad del segundo round.

Ofrecerán en el "Asturias" más basket

Los muchachos celebrarán una contienda de socios para levantar el entusiasmo

Los muchachos del club Deportivo no están cansados, aparentemente, de todo el basketball que se ha ofrecido este año. De otro modo no se explica que ahora se levanten con más entusiasmo que nunca para celebrar una contienda inter-socios que funcionará de acuerdo con las siguientes bases:

Por este medio se convoca a todos los socios que deseen tomar parte en el campeonato de Basket Ball que se verificará bajo las bases que más adelante se detallan.

1.—Para tomar parte en este Campeonato es requisito presentar el último recibo y abonar la suma de 50 centavos como derecho de inscripción y demás gastos que el mismo origine.

2.—Todo asociado puede inscribirse, ante la Comisión que suscribe, con el compromiso de no faltar a ningún juego y de respetar los acuerdos que por esta comisión se tomen.

3.—Los juegos se efectuarán los lunes, miércoles y viernes, en el floor del Club Deportivo Asturias, empezando el primero a las 9 y el segundo a los 10 minutos después de terminado el primero.

4.—Los players del team ganador serán premiados con medallas de plata, no teniendo derecho a ella el jugador que falte a más de 2 juegos sin causa justificada.

5.—La comisión se reserva el derecho de retirar del Campeonato al jugador que no guarde la compostura debida y que las Reglas de este Sport preveen.

6.—Antes del día señalado por la inauguración de este Campeonato, serán convocados los integrantes del mismo a una asamblea para designar a los componentes de cada team así como el orden de los juegos, oficiales etc. etc.

7.—La representación de cada team la tendrá exclusivamente su capitán.

8.—Este Campeonato está debidamente autorizado por la Junta Directiva de este Club Deportivo Asturias y la sección de Sport resolverá cualquier protesta y velará por el buen desenvolvimiento del mismo.

Habana, marzo 20 de 1937.

Octavio Daubar Jr.
Comisión de Basket.

JUEGOS DE EXHIBICION

S. L. (N)	010	100	000—2	4	5
Boston (N)	020	000	02x—4	6	2

Warneke, Ryba y Owen. Frazier, Turner y Mueller.

Brooklyn	010	001	010—3	10	1
Newark (IL)	103	100	00x—5	10	1

Henshaw, Butcher y Phelps. Klumpp: Fiechota, Russo y Hershberger. Kosar.

FRONTON JAI-ALAI

Se suspendió el segundo partido por una lesión que recibió Gutiérrez en la naríz. Gran programa para esta noche. Buenos pagos se efectuaron ayer. Mucha concurencia en el Jai Alai

Como hay cosas que más vale no tocarlas, no quisimos comentar lo sucedido en el segundo partido del sábado, aparte de que no disponíamos del espacio necesario para reseñarlo como era debido. Hoy, ya es tarde, pero a pesar de eso diremos dos palabras.

«Después que Irigoyen fué objeto de dos decisiones desastrosas de los jueces, ha sido multado o suspendido, con lo cual se ha tomado una medida muy fuerte que debe repararse».

El partido inicial fué a 24 iguales, ganándolo Martín y Goyo, que hicieron los últimos cuatro tantos seguidos.

La primera quiniela fué muy discutida, llevándosela Eguibar.

En el estelar hubo suspensión, teniendo Labat menor y Gutiérrez seis tantos por ninguno Argárate y Maguregui, por haber recibido Gutiérrez un pelotazo en la cara al pifiar una bola Maguregui. El golpe recibido fué de alguna consideración, pues hubo necesidad de darle tres puntos al lado derecho de la nariz.

Deseamos que pronto se ponga bien José María.

En el partido adicional a 25 tantos, tomaron parte Argárate e Ibarlucea contra Labat menor y Maguregui.

Jugaron un horror, lo mismo Labat que Don Roque, llevándose el partido de calle.

En la segunda quiniela salió victorioso Creus.

HOY

Para hoy se ha combinado un buen programa.

ANOCHE
PRIMER PARTIDO

	Tantos
Martín y Goyo, blancos	25
Aguiar y Solá, azules	24

Ganadores: BLANCOS.

PRIMERA QUINIELA

	Tantos	Pagos
1—Argárate	2	$3.75
2—Labat menor	4	6.13
3—Gutiérrez	5	7.40
4—Eguibar	6	4.26
5—Maguregui	1	8.67
6—Isidoro	4	3.81

Ganador: EGUIBAR. Pagó a:

4.26

SEGUNDO PARTIDO

	Tantos
Labat menor y Gutiérrez, blancos	6
Argárate y Maguregui, azules	0

Ganadores: BLANCOS.
(Suspendido por haber recibido Gutiérrez un pelotazo. Se pagó el 20 por ciento).

PARTIDO ADICIONAL

	Tantos
Labat menor y Maguregui, blancos	25
Argárate e Ibarlucea, azules	13

Ganadores: BLANCOS.

SEGUNDA QUINIELA

	Tantos	Pagos
1—Vallejo menor	1	$4.50
2—Salazar	5	3.02
3—Malluquiza	0	3.99
4—La Paz	4	8.81
5—Ibarlucea	0	2.20
6—Creus	6	6.61

Ganador: CREUS. Pagó a:

6.61

TERCER PARTIDO

Ganadores: AZULES.

PROGRAMA OFICIAL PARA LA FUNCION QUE SE CELEBRARA ESTA NOCHE
(A LAS 8 Y MEDIA)

PRIMER PARTIDO, A 25 TANTOS: Iturrino y Barrutia, blancos, contra Recalde y Escarza, azules. A sacar ambos del cuadro 10, con ocho pelotas finas.

PRIMERA QUINIELA, A 6 TANTOS: Mendizábal, Eguíbar, Astigarraga, Elizondo, Goitia y Egozcue.

SEGUNDO PARTIDO, A 30 TANTOS: Egozcue y Goitia, blancos, contra Astigarraga y Mendizábal, azules. A sacar ambos del cuadro 10, con ocho pelotas finas.

SEGUNDA QUINIELA, A 6 TANTOS: Ituriaga, Deva, Alvarez, Lucio, Goyo y Onaindia II.

TERCER PARTIDO, A 30 TANTOS: Onaindia II y Alvarez, blancos, contra Lucio e Iturriaga, azules. A sacar ambos del cuadro 10, con ocho pelotas finas.

COMENZARON A PRACTICAR AYER EN EL STADIUM LOS CARIBES DE LA UNIVERSIDAD

Entusiasmados ante la reapertura de las clases y decididos a invadir nuevamente con el mismo punch de otros años en el campo de los deportes, los Caribes de la Universidad Nacional iniciaron ayer tarde sus actividades en el campo de entrenamiento del Stadium, en la esperanza de ponerse en condiciones para el próximo campeonato de la Liga Nacional.

Cerca de 40 atletas bajaron al Stadium para tomar parte en los ensayos, que sin ser oficiales, tuvieron la característica de tales. Bartolo Portuondo, veterano player profesional, guió a los estudiantes en sus trabajos preliminares, que consistieron en abundante hitting, un poco de fielding y corrido de bases.

El material de que dispone la Universidad para formar su team de baseball es grande y todo parece indicar que la Comisión Atlética Universitaria ha de tener abundante tela por donde cortar para formar su conjunto.

Comienza el training de los esgrimistas en las salas de la Habana

Hay un gran ambiente y mucho entusiasmo para asistir a la gran justa que tendrá lugar en el mes de Julio en París. Mucho batir de armas en la Sala de la Asociación de Reporters

Este año, en el mes de julio, será en París, la Exposición Universal con una competencia internacional de esgrima, a la que concurrirán los mejores espadistas, floretistas y sablistas del mundo.

Leyendo «La Escrime et le Tir», y otras revistas, de este bello sport, nos enteramos que ya en Francia las diferentes salas se dedican a entrenar los tiradores que tienen chance y pueden ganar los trofeos.

Dice el New York Herald que el New York Atlétic Club y el Fencer Club de Washington, han enviado a buscar maestros a Europa, duchos en la esgrima de combate, que es la que se emplea en los challengers, pues allí no es posible una esgrima de fantasía, sino de movimientos muy parcos a las avanzadas y algunos pocos golpes, muy seguros, al cuerpo.

En Cuba ha comenzado ya la sala de los Repórters: Salvador Quesada Torres, Carlos Fernández Cabrera, Diosdado del Pozo, Roberto Mañalich, Alfonso Fernández Sabio Evelio Rodríguez, Antonio García Quirós, David Aizcorbe y Eduardito Alonso, están ya en la pedana. Su excelente maestro Enrique Penabella, tirará también en París. Prepara con fé admirable a sus «cotorros».

En Santa Catalina, lugar exclusivo donde el campeón Olímpico Ramón Fonst, invita un grupo muy selecto de tiradores amigos, todos los domingos por la mañana hay entrenamiento y asaltos bellísimos.

El Dependiente a cargo del entusiasta y excelente maestro Pío Alonso, comenzará de un momento a otro el trabajo preparatorio. Sabemos además que tiene un personal inmejorable y entusiasta que puede dar dolores de cabeza a grandes figuras.

Y además allí está el glorioso Silvio de Cárdenas y el zurdo Herrera, calificados Olímpicos.

El maestro Antonio Cino, entrenador de tantos tiradores de fama internacional nos dice que Armando Parejón ya trajo los trajes a la sala y que Pepito Ulmo será de la partida.

Unión Club perdió un fuerte pilar: Octavio Siglie, pero sigue siendo una Sala muy de temer en las eliminaciones, pues es casi seguro que pone dos tiradores por lo menos. Divas dará una línea fuerte de tiradores. Podemos decir que en todas partes donde se bate el hierro, sólo hay una divisa: A París!

Giusseppe y Romano son luchadores

Que debutarán en la fiesta del próximo jueves en el ring Arena Cerveza Cristal

Fueron multados en la mañana de ayer, por el Juez Correccional de la Quinta Sección, los luchadores Che Gardel y Gabino Camino, por la «película» que ambos tuvieron el sábado, tanto después de la Batalla Real, como después del combate que ambos sostuvieron, en la que salió vencedor Camino. Dos debuts se llevarán a cabo el próximo jueves; dos estrellas sensacionales, de primera fila, aparecerán en este cartel, en el que también se llevará a cabo la monumental revancha entre Alberto Campos y el húngaro Szasz, que terminó de manera inesperada, al ser descalificado Campos por el árbitro Benjamín González...

Estupendo este bout

Los que presenciaron la gran lucha entre Alberto Campos y Al Szasz tienen que convenir con nosotros, que esa batalla fué sencillamente colosal, ya que Campos, estaba actuando como no lo había hecho antes en Cuba: con gran limpieza y habilidad; pero surgió el incidente con el referee y entonces fué descalificado, Szasz le concedió la revancha, pero se está entrenando con varios boxeadores cubanos, para no ser sorprendido por el Indio, que gusta mucho de combatir con los puños... Este detalle nos demuestra el interés tan grande que tiene Al Szasz, en el combate final del jueves.

Un cable de Felipe Romano

Felipe Romano el formidable luchador azteca, considerado por la crítica de México y los Estados Unidos, como uno de los luchadores más científicos del mundo, le envió un cable a Joe Corona, pidiéndole al mejor luchador de su establo para que se le enfrente el jueves. Romano quiere hacer su debut en Cuba, batiéndose con el mejor hombre, para probar su talibre. En vista de ello, Corona lo ha matcheado con la Pantera de Etiopía, en la seguridad de que esta batalla hará época en los anales deportivos de Cuba.

Guisspe Dorsetti

Otro de los debutantes del programa del jueves, lo es el formidable luchador italo, Guisspe Dorsetti, conceptuado como uno de los hombres más rudos y violentos de la época. No obstante la gran fortaleza del representante del Duce, el argentino Che Gardel, ha pedido que lo enfrenten con él, porque está dispuesto a embarcarse para su país en caso de no salir airoso de esa batalla.. Gardel se encuentra indignado; el valiente luchador del Plata, ha tomado en serio su contrato y promete ofrecer la mejor demostración de su vida en este sensacional encuentro.

Antes de estos combate estrellas subirán al ring dos luchadores cubanos que aspiran a verse muy pronto frente a los mejores luchadores internacionales que se encuentran entre nosotros. Como se ve, el programa resulta interesantísimo, ya que cuenta con cuatro combates; tres de primera fila y un preliminar de gran colorido.

PROGRAMA PARA LAS CARRERAS DE HOY

(Para 4 años y más)
RECLAMABLE. PREMIO: $150

Ulvers	105
My Card	x 95
Old William	105
Keewatin	x100
Kelso	x100
Border Patrol	110
Phillis Mackay	x 95
Pantagruel	105
ELEGIBLES	
Auint Carol	x100
Starelius	x100
Shadowgraph	110
Mintmagi	x100

(12)
SEGUNDA CARRERA: 5 Furlongs
(Para 3 años y más)
RECLAMABLE. PREMIO: $150

Swanky Miss	107
Miss Aevos	x102
Olive Sabath	107
Foreing Lady	107
Tamarox	102
Black Vim	x102
Diplomatic	107
Stepped Pp	x102
ELEGIBLES	
Hunter-s Gold	x 97
Edward D	x107
Arometto	107
Polydee	107

(12)
TERCERA CARRERA: 5 Furlongs
(Para 4 años y más)
DECLAMABLE. PREMIO: $175

Outbreak	x104
Genial Edna	109
Blind Playdema	109
Black Dreams	x109
Brown Sulpinet	104
Vitonina	x104
Edie	104
Artful Prince	

(8)
CUARTA CARRERA: 1 MILLA
(Para 4 años y más)
RECLAMABLE. PREMIO: $150

College Boy	x107
Maxida	x102
Mr. President	106
King Faro	x103
Budding	x107
Vitella	108
Lucky Kate	107
Distinct	107
ELEGIBLES	
Wild Money	x107
Rickety Jane	107
Oakwood Belle	107
My Last Honey	107

(12)
QUINTA CARRERA: 7 Furlongs
(Para 3 años y más)
RECLAMABLE. PREMIO $200

Terry On	110
Maple Barbara	x103
Tomfoolery	113
Bussy Sallie	100
Dome	113
Happy Hopes	113
Capablanca	110
Brizette	108

(8)
SEXTA CARRERA: 1 MILLA Y ½
(Para 4 años y más)
DECLAMABLE. PREMIO: $175

Hunky	107
Tóm Jack Jr	112
Lady Beacon	x100
Pretty Royal	x 97
Short Order	x 95
Colorist	110
Noreda	x109
Nonpartisan	110
ELEGIBLES	
Sholad	x107

SEXTIMA CARRERA: 1 MILLA Y ⅛
(Para 3 años y más)
RECLAMABLE. PREMIO: $150

Jimmy H	x107
Supernatural	x102
Doyal Guinea	x102
Wandering Gold	x107
Exception	x102
Decorous	x 97
Blue Spruce	112
Zevstar	107
ELEGIBLES	
Arios	x100
Julio Macaw	112
Cymara	107

M.E.C.D. 2016

BLANCOS CONTRA PIELES ROJAS —El perseguidor—

LUCES DE LA HISTORIA

Por J. Carroll Mansfield

TERRY y los piratas — LA INSUBORDINACION — por Milton Caniff

LAS AVENTURAS DE TOMAS GAVILAN Y EL INTREPIDO AQUILES

TITO AUDAZ Y SU ODISEA MARINA

EL CUENTO DE HOY

S O L O

Mr. Johnson vino de Filadelfia a Nueva York en busca de trabajo. No le era posible continuar viviendo celosamente con sus padres golpeados por la miseria.

Llegó al comenzar el mes de septiembre, alquilando la bohardilla de un edificio de West Twenty third Street, cuyo costo era de dos dólares y medio semanales.

Comía en un bar de Broadway. Sus vestidos eran escasos, para los fondos que poesía y que iban disminuyendo en forma alarmante.

Había anotado su nombre y dirección en una de las agencias de colocaciones de la Fifth Avenue. Pasaba la mayor parte del día sentado en un banco de la plaza existente en la esquina del Dadison Square, mirando el vaivén de los hombres que hacían su recorrido por ese lugar.

Una mañana se levantó más temprano que nunca. Compró el diario en el kiosco de costumbre y buscó ávidamente la sección en que se ofrecen ocupaciones y leyó: «Joven de 18 a 23 años, buena presencia, se necesita para ujier. Presentarse al Clinton Theatre de 9 y 30 a 10 y 30 horas a. m.»

Dobló el diario con rapidez y se dirigió al bar, para tomar un poco de café y luego ir al lugar indicado en el periódico. Eran las ocho y treinta cuando llegó al teatro. Una enorme cantidad de desocupados formaban cola por orden de llegada en la acera del Clinton. Varios conductores de taxímetros que pasaban por el lugar detenían sus coches para averiguar el motivo de esa reunión de hombres.

Johnson se colocó junto a los demás y pronto fueron más los que se encontraban detrás de él que los que delante. Impaciente por la espera, comenzó a leer el diario; más era tal su nerviosidad que cuando llegaba al final de un párrafo había olvidado el principio. Con un gesto de impaciencia volvió a doblarlo.

El hombre de atrás suyo le preguntó con timidez:

—¿Quiere prestármelo un momento? Si es que ha terminado... —Y señaló con una mano el periódico de Johnson.

—Es suyo—le contestó, entregándoselo.

Después de media hora de espera, la fila comenzó a moverse. Por una pequeña puerta iban pasando uno a uno los aspirantes al puesto. En dicha entrada había colocada una placa en la que decía: «Empleados solamente». Un encargado, que hacía las veces de jefe, tomaba el nombre de los que entraban en la oficina. Tres de los que formaban parte de la columna fueron apartados del conjunto, por la presencia requerida.

Al llegar el turno a Johnson, el empleado lo miró un instante y le hizo una seña con la cabeza que aquél entendió en seguida, por cuanto se apresuró a reunirse con los otros tres. Cuando los demás se hubieron retirado, el encargado les explicó la clase de trabajo y las condiciones, siendo el sueldo de catorce dólares semanales.

Luego recibieron cita para esa tarde y se retiraron.

Era un hermoso día, sin lugar a dudas; pero para Johnson era el más espléndido de toda su vida. Sentado en una de las mesas del bar de la calle Broadway, contemplaba el ir y venir de la más importante arteria de la ciudad, mientras su imaginación se hallaba ocupada en otros pensamientos de más trascendencia. Pensaba en su pasado lleno de vicisitudes y sufrimientos.

Se regocijaba al notar que los momentos peores de su vida se esfumaban para dar paso a otros mejores. Creía en un porvenir no muy lejano, lleno de alegría y trabajo.

No ambicionaba riquezas. Jamás había deseado hacer fortuna, sino vivir cómodamente.

Ahora, mientras tomaba su café, su mirada iba desde la calle a la bella y simpática joven que atendía la caja del bar.

¿Qué más podría pedir en ese momento? ¡Catorce dólares semanales! ¡Toda una fortuna para él, que no tenía a quién mantener!

Eran las dos menos cuarto cuando Johnson retornó al Clinton Theatre. Entró vertiginosamente, como si temiera perder el empleo. Ya se encontraban allí los otros tres elegidos.

Entró el encargado y les dijo con tono autoritario:

—Trataremos el asunto uno por uno.

Johnson estaba cohibido. Cuando le interrogó el empleado si estaba conforme con las condiciones estipuladas, respondió con una afirmación apresurada.

A pesar de ello, el encargado insistió:

—¿Crée que con esos catorce dólares podrá vivir?

Johson se imaginó que, al pagar dos dólares y medio por la pieza que ocupaba y con lo que podría gastar en comida, aún le restaría dinero para fumar y divertirse como lo hiciera antes que la crisis asolara su hogar como asolara a tantos otros...

—Sí—volvió a responder firmemente, mientras el corazón le latía con una violencia inusitada.

—¿Cóma se arreglará?—preguntó el otro por casualidad.

—Me será fácil—contestó, creyendo que se trataba de una pregunta rutinaria. Pago casi tres dólares por mi cuarto, además la comida...

—Entonces, ¿trabaja para usted solamente?

—Sí, señor—respondió Johnson.

El «jefe» meneó la cabeza, diciendo:

—Lo siento, pero nosotros tenemos solamente tres o cuatro vacantes y queremos ofrecerlas a aquellos que tengan una familia a quien mantener; mientras que usted, que es solo, puede... ¿comprende?

Johnson permaneció mudo de asombro. Luego salió corriendo de la oficina. Veía al fantasma de la miseria, más monstruoso que nunca, corriendo detrás de él. Dos lágrimas ardientes surcaron su rostro. Por su aturdida mente pasaban, en tropel, ideas y más ideas, y en sus oídos zumbaban las palabras que destruyeran sus esperanzas:

—... mientras usted, que es solo...

Eugene LOFFE.

Suscríbase al DIARIO DE LA MARINA

AUNQUE PAREZCA MENTIRA — Por Richard W. Thomas y Walter Galli

ESTADO DEL TIEMPO

Nota del mediodía del lunes:

Desde la Florida y extremo norte del Golfo de México, hacia el norte, sobre gran parte de la mitad oriental de los Estados Unidos, hay buen tiempo con altas presiones. Hay bajas presiones en el Atlántico, zona al norte del Cabo Hateras, y desde Cuba, hacia el oeste, hasta una débil depresión sobre la parte occidental norte del Golfo de Campeche.

Pronóstico para hoy, martes:

Buen tiempo. Poco cambio en las temperaturas. Vientos del nordeste al sudeste, flojos a frescos. Pocas lluvias, más probables en la región oriental.

Observatorio Nacional

CON PIMIENTA

(Por DIOGENES)

—Prepárese siempre para lo peor. Para lo mejor no hay necesidad de prepararse.

—Puede que no se llame loco al hombre que ridiculiza la honradez, la virtud y la verdad. Pero debería llamársele.

—Ningún hombre inteligente interroga a un niño en público a menos que esté seguro de cuáles van a ser las respuestas.

—No confundas la indolencia con la paciencia.

—Muchas veces es difícil para una muchacha encontrar al hombre ideal. Pero siempre estará dispuesta a aceptar un sustituto.

—La línea más difícil de trazar corre entre la vanidad y los celos.

Pasatiempos

¿QUE ERROR HAY AQUI?

Si no encuentra el error, busque la solución mañana.

SOLUCION AL PROBLEMA ANTERIOR

El cuervo no volvió al arca con la rama de olivo.

RECETAS DE COCINA

Por Lydia Le Baron Walker

Los trozos de manzanas se colocan en hileras como lo demuestra el grabado.

SALSA DE LIMON

1 cucharada rasa de mantequilla.
3|4 de taza de azúcar.
3 cucharaditas de maicena o arruruz, 1 huevo.
1|2 cucharada de jugo de limón y cáscara de limón rallada, 1 pizquita de sal.
1 1|2 taza de agua hirviendo.

INSTRUCCIONES

Bátanse hasta quedar hecha una crema, la mantequilla, azúcar, maicena, huevo y sal. Cuando quede fina y ligera, añádase gradualmente el agua virviendo, batiendo y mezclándolo todo bien. Póngase al baño María y désele vueltas por cinco minutos. Echese entonces el jugo de limón y la cáscara rallada.

BREVES, MUY BREVES

UNA DE TANTAS

Una señora da un puntazo con su paraguas al conductor del tranvía y le pregunta:

—Dígame, conductor, ¿es ese el Banco Nacional?

—No, señora; esas son mis costillas.

(Capper's ¿eekly)

PARA QUE

Una dama entra al cuartel de policía, gritando:

—«Mi marido ha desaparecido. Aquí está su retrato. Quiero que ustedes me lo busquen».

—¿Para qué?, señora, le responde un policía que ha tomado en sus manos la fotografía y contempla la triste figura del marido.

(Wall Street Journal)

LA UNICA

Yo no encuentro otra explicación para Trotzky que la de que es tan sumamente de izquierda que se perdió de tanto correrse para ese lado.

(Dallas Morning News)

MAS DISCURRE...

Durante la reciente hambruna de la provincia de Linán, en China, sufrieron también los animales. Los gatos andaban feroces a la caza de ratas, pero pronto se notó una merma considerable en su número. Era que las ratas, el ingenio aguzado por el hambre, habían ideado una nueva táctica. Una de llas se mostraba al gato y cuando éste salía en su persecución lo llevaba a una trampa donde lo aguardaban centenares de ratas hambrientas que pronto daban cuenta de él.

(Sideshow)

EN LA FARMACIA

La mujer del campesino ha hecho despachar una receta para su marido y otra para la mula. Cuando ve que el farmacéutico está poniendo las etiquetas en las botellitas, le dice: «Tenga usted mucho cuidado de no equivocarse. No quiero que le vaya a pasar algo a esa mula antes de las labores de la cosecha».

(The Brooklyn Central)

CRUCIGRAMAS

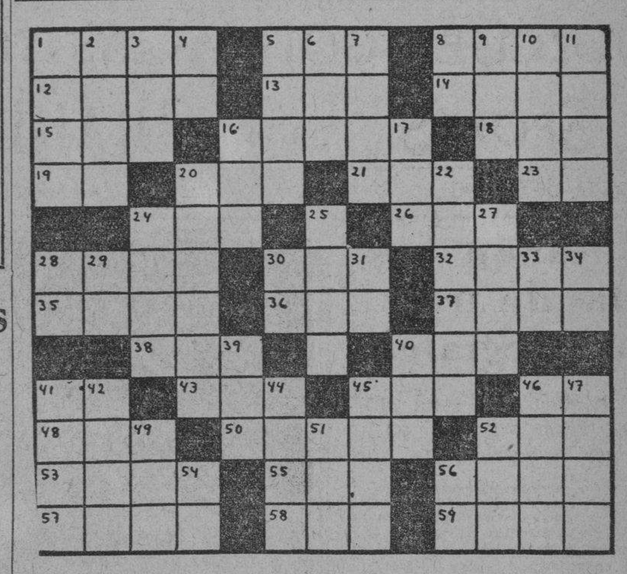

HORIZONTALES

1—Fruta.
5—Serpiente de más de ocho metros de largo.
8—Vasija grande.
12—Fundador del imperio persa.
13—Oasis del Sahara central.
14— Epocas.
15—Dios entre los mahometanos.
16—Metal.
18—Amarra.
19—Artículo.
20—Astro.
21—Medida agraria usada en Rragón.
23—Terminación de infinitivo.
24—Hijo de Noé.
26—Puerto del Pesú.
28—Mar de Asia.
30—Hermana.
32—Príncipe o caudillo árabe.
35—Nombre femenino.
36—Metal.
37—Bahía, ensenada.
38—Río de Italia.
40—Río de la Rusia que desemboca en el mar de Azof.
41—Nota musical.
43—Ansar.
45—Isla del Mar Egeo, una de las Espórades.
46—Símbolo del gallo.
48—Cólera.
50—Cordillera de la América Meridional.
52—Personaje representativo de una nacionalidad.
53—Cualquiera de los sonidos de la escala.
55—Río de Galicia.
56—Lecho.
57—Provincia de la India inglesa.
58—Juguete.
59—Valle español de los Pirineos centrales.

VERTICALES

1—Canoa que usan los indios mexicanos.
2—Río del Africa que desemboca en el Mediterráneo.
3—Reza.
4—Negación.
5—Principal divinidad de los babilonios.
6—Lengua que se hablaba en Francia al norte del Loira.
7—Composición musical para ser cantada por una sola persona.
8—Arbusto de China y Japón de unos dos metros de altura.
9—Cólera.
10—Substancia que se forma sobre la leche.
11—Cocinar.
16—Afluente del Obi.
17—Río de la Siberia.
20—Lago de los Estados Unidos.
22—Parte del tejado que sale fuera de la pared (pl).
24—Rostro.
25—Dios, personificación de la Tierra.
27—Mar al sur de Asia.
28—Moneda de cobre de los romanos.
29—Dios del Sol.
30—Interjerción.
31—Voz que se usa repetida para arrullar a los niños.
33—Marchad.
34—Símbolo del radio.
39—Hacia aquí.
40—Número.
41—Unidad de fuerza.
42—Palo de la baraja.
44—Antigua confederación de varias ciudades alemanas.
45—Símbolo de la nada.
46—Famoso navegante portugués.
47—Favorito de Asuero, rey de Persia.
49—Amarra.
51—Donar.
52—Río de Galicia.
54—Antes Meridiano.
56—Interjección.

A. L. G.

Solución al Crucigrama anterior

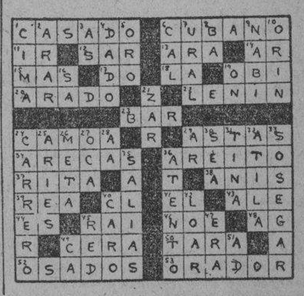

"OMNIBUS DE CAMAGUEY"

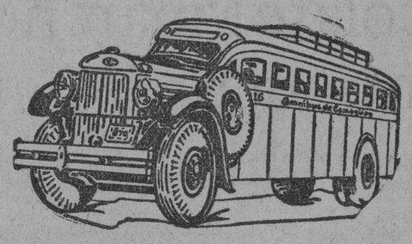

AVISO

REBAJA DE UN 20 % EN NUESTRA TARIFA

Como obsequio a nuestros favorecedores hacemos un 20% de descuento en nuestros precios, durante todo el mes de Marzo.

Utilice para viajar los mejores coches de Cuba equipados con

ASIENTOS RECLINABLES
FRENOS DE AIRE WESTINGHOUSE
PERSONAL EXPERTO

Informes en todas nuestras Estaciones y Agencias
HABANA: Salidas Hotel Pasaje, TFNO. M-1715 y M-4838.
SANTIAGO DE CUBA: Estrada Palma y Marina, Frente al Parque Céspedes.

SEGURIDAD -- CONFORT -- HORARIO FIJO

SU DESTINO hoy

Por MARY BLAKE

«ARIES»
MARZO 29

El niño que nace hoy demostrará desde temprana edad gran afición por las matemáticas. Esta afición, si se fomenta acertadamente, puede llevarlo al éxito en cualquiera de las profesiones científicas.

La mujer que hoy cumple años probablemente tiene una personalidad muy marcada, y es de temperamento dominador. Esta puede ser una cualidad en la vida, pero también puede resultarle perjudicial, sobre todo si en el matrimonio no encuentra un compañero paciente y tolerante. Pero si halla un temperamento comprensivo en su esposo, será seguramente feliz.

En los negocios su éxito será casi seguro.

Los hombres que nacieron el 29 de marzo se inclinan de preferencia a la literatura o a las ciencias. Las carreras más apropiadas para ellos son las del periodismo, la medicina, la política o el teatro.

«ARIES»
MARZO 30

Las madres harán bien en vigilar cuidadosamente la educación de los niños nacidos hoy, porque generalmente se inclinan a la timidez, que puede serles muy perjudicial.

Si es usted mujer y nació en esta fecha, tendrá un carácter dulce y comprensivo, que es desde luego una garantía de armonía y felicidad en el hogar. Será amante de las labores manuales y con poco trabajo adquirirá gran habilidad en toda clase de tejidos, bordados, costuras, etc. No hay razón para que no sea feliz en su matromonio, siempre que no se deje llevar a él unicamente por el romanticismo.

El hombre nacido en esta fecha será de carácter fuerte, pero de muy buen genio, y probablemente alcanzará el éxito pecuniario que desea, si dedica a su trabajo todo su entusiasmo. Como abogado, juez, ingeniero o químico, su porvenir le sonreirá

MURIO 1095 VECES

Ha muerto mister Palmer, actor británico. Este artista, muy original, ha dejado notas extraordinariamente curiosas. Sabemos por ellas que se consagró durante 45 años al teatro y que representó 1876 papeles distintos en el curso de 9,991 representaciones. Se comprometió matrimonialmente en escena 2,287 veces, contrajo matrimonio en 887 ocasiones y tuvo una descendencia de 1,731 hijos. «He dado y recibido, durante mi vida, 12,831 besos profesionales —continúa— y, además, he ascendido todas las gradas de la escala social: fuí hecho emperador 118 veces, rey 445, príncipe 101. Encarné 511 veces, «el perfecto gentilhombre», 4 veces un sultán y 241 veces me disfracé de espectro. En 241 ocasiones distintas fuí juez, abogado, médico, sacerdote, alcalde o institutor; en otras 302 ocasiones abracé profesiones artísticas pintor, poeta o músico. Hasta en mi manera de morir, conocí variedades poco comunes: 177 veces fuí envenenado, 211 apuñaleado, 532 abatido a balazos. Y hasta he encontrado otros tipos de muerte más originales, ya que he abandonado este mundo 1095 veces, pero tan sólo 9 de ellas por muerte natural».

M.E.C.D. 2016

Cardenenses

LA BODA DEL SABADO
Srta. Esperanza García Miranda.
Sr. José Martínez Corbato.

Vi nacer unos amores.
Felices y risueños.
Esos mismos amores que vi santificar la noche del sábado último, al calor de santas ilusiones, de dulces promesas, de puro cariño, surgido no hace un año aún, cuando los protagonistas del acto a que me refiero se conocían y se amaban...
Una joven pareja.
De todas mis simpatías.
Ella, Esperanza García Miranda, una flor primaveral que apenas lleva en su vida contados abriles y él José Martínez Corbato, un caballero correctísimo, prestigioso y solvente comerciante de Madruga, poseedor ya de esa flor lozana del vergel cardenense.
Son ya esposos.
Ante Dios y los hombres.
Ante la Ley quedaron unidos la tarde del sábado, casándolos por lo notarial en nombre de la República de Cuba el doctor Max Quintero Palomino, tan solicitado para actos de esta índole.
Cuatro fueron los testigos.
Por lo notarial.
Por Esperanza, los señores José Martínez y Segundo Martínez y por Corbato, los señores Enrique García y Jesús Iglesias.
Por la noche el acto religioso.
Solemne y brillante.
Para servir de sagrado escenario, abrió sus puertas nuestro templo principal y bajo sus naves al conjuro armonioso de luces y de flores, se sentirán felices las dos almas enamoradas en esos instantes supremos que marcan en la vida de todo mortal la máxima emoción de lo sublime cuando el corazón henchido de gozo siente la satisfacción del gozo experimentado.
Los vi casar.
Lo que vi nacer, lo vi bendecir.
Sonaron allá en el coro en el armonium las dulces notas de la Marcha Nupcial de Mendelson, cuando la linda novia, del brazo del padrino, el señor Fernando Martínez Corbato, hermano del novio, hacía su entrada en la Iglesia, esperándola en el altar el feliz novio, de brazo de la madrina, la señora Esperanza Miranda de Suárez, tía de la novia.
Resaltaba el templo.
Con su decorado floral.
Y resaltaba lindísima la novia con su albo traje de desposada de crepé satín finísimo, de una confección y un estilo especial, habiendo estado a cargo de la señorita Charito Ferrer.
La tiara un primor.
Toda de piedras.
El ramo de la novia, de dalias blancas, era también primoroso.
Lucía gentil Esperanza.
Encantadora.

Mientras el respetable y virtuoso sacerdote, R. P. Federico Martínez, leía la Epístola de San Pablo a los contrayentes, en el coro se escuchaba el Ave María de Gounod, que cantaba con gusto especial la señorita Evangelina Marcoleta
Seis los testigos.
Por el acto religioso.
Por la desposada los señores José Tamargo, Ricardo González Mier y José Miranda y por el novio los señores Celso Alvarez, Salvador Rosete y Luis Castellanos.
De nuevo se oyó la marcha nupcial.
Salían del templo los novios.
Se dirigían a la casa de los tíos de la novia, donde se festejó el acontecimiento de esa boda.
Hubo buffet espléndido.
Ponche, bocaditos, cakes.
Todo riquísimo y todo servido por el activo y servicial Rogelio Diez.
Hubo allí un brindis.
En alto las copas.
Brindis por la felicidad inagotable por la dicha eterna de esas dos almas unidas para siempre por los lazos indisolubles del matrimonio.
Fueron de viaje los desposados.
Rumbo a la Capital.
Bajo una lluvia de arroz, símbolo de la suerte, partieron ellos, rumbo a la populosa capital donde pasaron la primera etapa de su luna de miel.
Después irán a Madruga.
A residir allí.
En villa «Nena», confortable residencia, acabada de construír y propiedad de ellos, fijarán el nido de sus amores, tan encantadora parejita.
Todo les rodea.
Amor, fortuna, dichas...!
Que este preámbulo hermoso que les marca el nuevo camino de su vida, sea sol sin ocaso, mañana eterna de primavera resplandeciente y que ese sendero esté siempre perfumado por pétalos de rosas fragantes y bendecido por Dios Omnipotente.
Así lo pido y lo deseo.
Así por ello son mis votos.

La Sra. Busto de Pérez Maribona

De días.
En la fecha de hoy.
Celebra su santo la elegante e interesante señora Pastorita Busto de Pérez Maribona, esposa del doctor Gustavo Pérez Maribona, ex-Presidente del Rotary Club de Cárdenas.
Lo pasará bien esa dama.
Halagada y congratulada.
Para Pastorita Busto, elemento sociable y entusiasta va aquí mi felicitación.
Que es cumplida.
Y afectuosa a la vez.

Nena Saavedra

Un tipo interesante.
De gentileza y gracia.
Así el de la joven y airosa Nena Saavedra, que también en la fecha de hoy celebra su santo.
Me place felicitarla.
Con estas líneas.
Nena Saavedra, subyugadora por su belleza, por su andar saleroso y su porte elegante es una figura triunfal de mujer.
Yo le rindo mi homenaje.
Con mi cálido elogio.

EDDY HERNANDEZ NEYRA
La hija del alcalde

Eddy.
Esbelta figulina.
Celebra su natalicio en la fecha del 30 de marzo la angelical y gentil flor Eddy Hernández Neyra, hija de los distinguidos esposos, señora Edilia Neyra de Hernández y el señor Adolfo Hernández Escalada, sociable alcalde de la ciudad.
Interesante Eddy.
De tipo airoso.
En la fecha de su cumpleaños sea para ese lirio de sociedad, mis flores.
Un ramo fragante.
Tan fragante como ella.

Pubillones

El gran circo.
Se acerca a Cárdenas.
El jueves 1 de abril dará su primera función en Cárdenas el antiguo circo, según me lo participa en amable carta su caballeroso director-gerente, señor Oscar Piedra.
Trae magnífico elenco.
Superior.

Francisco González Bacallao.

Sociales del Cerro

De Viaje

Nuestro particular amigo el joven Francisco Fernández, se encuentra en Bolondrón en la finca de los familiares de su prometida la señorita Bertha García, pasandose la Semana Santa.
Grata estancia y un pronto regreso, le deseo.

Restablecido

El gracioso niño Dagoberto Fernández, hijito muy querido de los estimados esposos Rosalina Rodríguez y Agustín Fernández, se encuentra restablecido de la molesta dolencia que venía padeciendo.
Mucho nos alegramos.

Lamentable accidente

El joven comerciante Ramón Rosario, se encuentra recluído en sus habitaciones particulares con motivo de heridas sufridas en un accidente. Que pronto se restablezca, son nuestros fervientes deseos.

Israel Rodríguez Padrón

En atenta carta nos participa el joven comerciante Israel Rodríguez Padrón, haber instalado su negocio de automóviles, en la esquina de Ayestarán y Lombillo, donde se ofrece a su numerosa clientela.
Agradecidos de la cortesía tenida con nosotros.

Simpática fiesta

Con motivo del bautizo del gracioso niñito Rolandito Soler Ortega, se efectuó en la residencia de sus papás, los estimados esposos Ana Ortega y Rolando Soler, de la calle Velarde, una magnífica fiesta bailable. Por la tarde, se llevó a efecto la ceremonia, oficiando el Reverendo Padre Müller de la Parroquia del Cerro y actuando de padrinos del nuevo cristiano la distinguida dama señora Livia Duarte de Castro y el señor José Castro. La concurrencia, fué espléndidamente obsequiada con pastas finas y licores y un exquisito buffet.
Un beso al nuevo cristiano.

De Regreso

Se encuentra ya entre nosotros, la elegante señora Gaudiosa Asencio de Vega, después de pasar una breve temporadita en su Ciudad natal, Santa Clara, en unión de su distinguida familia.
Con gusto así lo consigno para conocimiento de sus amistades.

Enfermo

Desde hace varios días se encuentra recluído en la casa de Salud «La Benéfica», nuestro querido compañero Ramiro Díaz.
Aunque la enfermedad que le aqueja, afortunadamente no ofrece peligro alguno, estará aún allí, el consecuente amigo Ramiro, algunos días más. Un pronto restablecimiento y que pronto lo veamos en esta casa del DIARIO, donde tanto se le quiere, son los deseos del Cronista.

Estanislao Vega.

HABANERAS

LA MODA ACTUAL

BELLEZAS DEL HOGAR

Tal vez le sirva de modelo para su tocador el arreglo que ha hecho Joan Blondell con el suyo. Las colgaduras del espejo, el tocador y de la banqueta y las cortinas, hacen juego.

PARA LAS DAMAS

Muy favorecida se ha visto, durante esta semana, la elegante **maison de La Fashionable**, en Prado, 95, con motivo de haber presentado al público sus sombreros de verano.
La colección expuesta es de un **chic** y un gusto exquisitos, encontrándose modelos y detalles para todos los gustos.
Las fajas de fantasía abundan mucho y en ellas se advierten preciosos e interesantes adornos y trabajos delicados que favorecen al rostro femenino. Las clásicas también se usan, así como el Toyo, la faja de Milán, los bakús y bengala y también los distintos materiales de telas que combinan con los vestidos.

REGALOS PRACTICOS

Un buen regalo para una mujer que siempre se aprecia es una de esas moteras pequeñas que llamamos **compact o vanity**, pues con esto no se corre el peligro de regalar algo que sobre, puesto que a casi todas las mujeres les gusta tener más de un **compact** —sobre todo si son olvidadizas y los pierden—, aun si son parecidos o de la misma marca.
Sería lo mismo que contar granos de arena enumerar y describir las distintas clases de **compacts** y **lipsticks** —éstos también muy a propósito para regalos—. Los hay que son verdaderas alhajas y otros que cuestan poquísimo dinero.
Hay un **compact**, no muy caro por cierto, que es una preciosidad. El estuche en sí, que no mide más de medio centímetro de grueso, es dorado, y la tapa, que se dobla como la parte de atrás de un sobre, de baño de platino. Hay otro, que más bien parece el estuche de una joya, que está hecho de oro o de oro y plata. A la vez de ser tan compacto que cabe perfectamente en una bolsa de noche, lleva un espejo de suficiente tamaño para que se vea toda la cara.
También le sugiero que investigue unos **compacts** muy atractivos y no muy caros que llevan los signos del Zodíaco de adorno en la tapa y luego los juegos de **compact** y **lipstick**, y de **compact, lipstick** y cigarrera, todos del mismo estilo.
A propósito, ¿ha visto usted esos estuches de maquillaje que ahora se venden? Hay dos que me llamaron mucho la atención. Uno de ellos lleva polvo, colorete, **lipstick** y el autógrafo de una actriz de cine. El otro contiene siete artículos de toilette.
Y en esto de regalos, no olvide lo importante que es, y por lo tanto, lo mucho que se aprecia, un tocador, rodeado de espejos, que es lo que más lisonjea a una mujer bella y de buen cutis.
Al hombre que aprecia el cuerpo grácil de su esposa o novia y que quiere indicarle delicadamente que por nada del mundo debe dejárselo echar a perder, le recomiendo que le regale una de esas pesas tan prácticas y tan atractivas que armonizan con el color del decorado del cuarto de baño. También si el hombre nota que ella se está abandonando el cutis, debe comprarle uno de esos estuches que llevan toda clase de lociones y otros adminículos del toilette. De este modo se evita el mal rato de tener que decirle que se cuide como Dios manda.

Elsie PIERCE

TELAS DE LA ESTACION

Mucha aceptación han tenido esta temporada las telas de **La Elegante**, de Galiano, 64, siendo visitada constantemente por un público distinguido que sabe escoger, entre las distintas telas que aparecen este verano, las de esa tienda que reúnen la belleza, elegancia y distinción de los artículos de novedad.
Así como esas telas representan una oportunidad, también en adornos y objetos de fantasía reciben siempre lo mejor, viéndose en los cinturones, hebillas y botones, y como en medias, bufandas y carteras lo más elegante que se crea en París y **New York**.

NOTAS DE PARIS

Las blusas de los modelos de falda voluminosa generalmente son muy ceñidas, ya que la ampliación de la falda hace resaltar la esbeltez de la porción superior del cuerpo.
Molyneaux coloca el drapeado en sentido horizontal; **Maggy Rouff** suele seguir las curvas del cuerpo. **Lanvin** da realce a las blusas envolviendo la cintura con un cinturón ancho de color vivo, en contraste con el del vestido, haciendo el efecto de talle elevado.
El romanticismo no se advierte sólo a las faldas anchas. La silueta estrecha y esbelta también tiene su parte. **Vionnet** recurrió a la época de la Emperatriz Josefina y Mme. Recamier, para confeccionar sus modelos encantadores, con talle alto, el busto drapeado y faldas cayendo rectas sobre las caderas, algo más amplias por delante y terminando en cola estrecha.
Molyneaux combina el traje **sheath** de crepé estampado con vaporosos abrigos de tul cubierto de vuelos.
De manera fantástica cubre sus trajes ceñidos de crepé estampado con abrigos largos confeccionados con plumas de avestruz.
El esplendor del Egipto antiguo se evoca en algunos modelos **chez Molyneux**, siendo éstos de crepé a rayas en todos los tonos del arco-iris. Se amolda al cuerpo manipulando las rayas con tanta habilidad, que aumentan la esbeltez. **Maggy Rouff** es otra que le gusta manejar sus telas de manera que se amoldan al cuerpo. A sus esbeltos trajes les presta movimiento con dos paneles sueltos, hechos de otro color, que cruzan sobre el hombro por delante, cayendo hasta el suelo por detrás.
Como es de esperarse, con un traje estilo romántico nadie osaría usar un abrigo de otro estilo. Se llevarán capas y abrigos con un gran capirucho para cubrir el pelo.
Molyneux presenta capuchones plisados en sus capas y abrigos de tafetán, y **Vionnet** los hace con cierto aire español. Sobre los relucientes crepés irán velos de tul y encajes, cayendo hasta los hombros.
Las salidas de noche varían en cuanto al largo. Las de gran gala tocan el suelo. Las de **Molyneux**, de raso muy doble, tan opulentas como el manto de una duquesa de la época del Renacimiento, son tan bellas que antes de ir a las fiestas ya ha de sentirse animada con sólo sentir el peso de esas encantadoras capas.

A PAULINA SINGERMAN

Emperatriz de la gracia,
reina de la simpatía,
todo un pueblo entusiasmado
hoy te rinde pleitesía.

Embajadora gentil
de la nación Argentina,
que nos tiene acostumbrados
a darnos grandes artistas.

Ayer, no más, fué Gardel
con su guitarra y sus tangos,
hoy nos llegas con tu arte
como espléndido regalo.

Con el oro de tus rizos
con el brillo de tus ojos,
con tu frívola alegría,
nos has llenado de gozo.

Por eso cuanto te vayas
a triunfar bajo otros cielos,
no te olvides de esta tierra
donde tanto te aplaudieron.
¡Que aquí quedará latente
para siempre tu recuerdo!

Leonor Bethencourt

PARA MEJORAR LA CIRCULACION

Con nuestro clima y siguiendo la vida sedentaria y monótona que llevan algunas de nuestras mujeres que, agobiadas por los trabajos del hogar o la lucha con los hijos no se preocupan del ejercicio que han de hacer para conservar su cuerpo ágil y ligero, sintiendo tarde los efectos de esa vida.
Cuando esto no se logra en dicha forma, ha de acudirse al masaje, que evitará la acumulación de la grasa, además de lograr una circulación natural, manteniendo la salud perfecta que evitará dolencias y achaques prematuros.
Para esos masajes recomendamos a las **Hermanas Martín Salas** que, además de masajistas, son **manicures** y hacen limpieza de cutis a domicilio.
Pídanse informes por el teléfono I-3867, así como también puede hacerse cualquier consulta.

MENU DEL DIA

Almuerzo

Toronjas Supreme.
Filetes de pargo al Jerez.
Costillas de carnero asadas.
Corazones de lechugas.
Panetela con crema.

Comida

Cantaloup.
Sopa de cebollas.
Tamalitos en hojas.
Coles al Gratín.
Ensalada. Helado de anón.

RECETAS DE COCINA

Chayotes rellenos

Se salchochan los chayotes con un poco de sal y cuando estén blandos se dejan enfriar y se les saca la masa, exprimiéndola en un paño. Para dos chayotes se pondrá aparte una cucharada de mantequilla, un huevo crudo, un pedazo de miga de pan mojado en leche, una cucharada de pasas, almendras y una de azúcar, polvo de canela, nuez moscada y ralladura de limón con una cucharadita de cognac. Se hace una crema con la masa del chayote, que se cocina y se endurece con polvo de galleta, rellenando los chayotes y dorándolos la horno.

M. R. de FONTANILLS

VIBOREÑAS

Los Santos de hoy

Santa Margarita (Virgen cartujana), y los Santos Juan Climaco, Pastor, Clinio y Régulo.
Celebra su santo y cumpleaños la joven señora Margarita Porto, amada esposa del estimado amigo señor Dagil Rodríguez Pozo, en cuyo hogar es la adorada «tiranuela» su preciosa hijita Flora María, angel terrenal de tres años.
Un saludo muy expresivo dedico a la bella figulina Margarita María Villalonga y Pérez, impedida de recibir a sus amistades.
Presente tengo al querido amigo Ingeniero Pastor Montejo.
Y al estimado amigo Pastor Wiurrum.
Y no olvido al antiguo convecino y muy apreciable amigo don Juan P. Sierra y Codoy, al que junto con su distinguida esposa la bondadosa dama Raquel Vazquez, deseo larga y saludable vida.

Ofrendas florales

Muchas le fueron dedicadas a la venerable y distinguida dama Sarah Pierra viuda de Saavedra, adorada abuela del querido compañero conocido cronista de Sports «Manolo» Fernández de la Reguera.
Un gran Sucario de sus hijas Sarita, Carolina, Ana María y Amparito e hijo Rodrigo Saavedra y Pierra.
Las siguientes hermosas coronas:
«A nuestra queridísima abuela, René, Silvia y Renecito».— «A mi queridísima abuela, Carlitos».— «A mi inolvidable abuela, Gustavito».— «A nuestra querida abuela, Angélica y Repillo».— «Para abuela, Sarah, Cuquita y Rodrigo».— «Para Sarah, «Mota» y «Manolo».— «A Sarah, Malula y Oscar».— Otra de Camilo y Alberto Armand».— «A madrina, de «Fefa».— «A tía Sarah, señoritas Borrero».— «A nuestra tía Sarah, Alfredo Quiles y familia».— «A la viuda de Saavedra, Condesa de Loreto».—
Una cruz, de Anita, Carlitos y Rodrigo. «A nuestra querida abuela».— Otra, «A Sarah, Esperanza y Teresa».— Otra de Cuca y Alejandro.
Un cojín, «A mi queridísima abuela, «Chuchó».— Otra, «Para abuela, de Francis, Ana María y Enrique».— Id, «para abuela, de Sarah María.»— Id, «Para mi querida Sarah, de Prisca.»— Id, «A nuestra querida abuela, de Fausta y Juan Vicente.— Id, «A nuestra querida abuela, de «Fefa».— Id, «A mi querida abuela, de Sarita.»— Id, «A abuela Sarah, de Carlitos y Ferdy».— Id, «A Sarita, de Rita».— Otra, «A mamá, de Carolina e hijos.»
Una vez más dedico mi más sentido pésame a los familiares de tan inolvidable y virtuosa dama, en particular a sus hijas e hijo Rodrigo Saavedra y Pierra, y nieto «Manolo» Fernández de la Reguera.

Procesión del Glorioso Nazareno

Las distinguidas damas y señoritas que forman la Agrupación Católica «Esclavas del Nazareno», han obtenido el correspondiente permiso para celebrar una procesión el próximo domingo día cuatro de abril, por la tarde, recorriendo las calles de Revillagigedo, Puerta Cerrada, Suárez, Gloria y Revillagigedo, hasta la Iglesia de Jesús María.
Invitan a sus amistades las señoras Carmen Ordóñez de Raphel, Nena Frau de Aponte, Aurora Arma sde Hernández Dobal, Nereida Delgado de M. Dobal, Natalia R. de Quintana, Mercedes Dobal de Barroso, Luisa Dobal viuda de Guas, Blanquita Fernández de Castro de Jardines, Conchita Valdivia de Santo Tomás, Bertha Puig Fernández de Velasco.
A las familias residentes en dichas calles les ruegan decoren las fachadas, en honor del Milagroso Nazareno.

Bodas de Abril

El día 1 de abril y ante el Notario Público, doctor Saúl Sáenz de Calahorra, se efectuará el matrimonio de la bella figulina Isabelita Trevin Rodríguez y el afortunado joven Juan M. Carús Bello.
Boda que me inspira muchas simpatías y a la que me referiré detalladamente, con mi anticipada enhorabuena ahora a tan apreciables novios.
—El viernes día 2, ante el Notario Público doctor Joaquín Pedroso y Pequeño, quedarán unidos por la Ley, la gentilísima figulina María del Carmen Martínez Areses y el dichoso joven Andrés Menéndez Arévalo.
Con mi enhorabuena, también les prometo referirme a su enlace.

Teatro Tosca

Tarde y noche.
Las cintas «Contante y Sonante», por Ross Alexander y Beverly Robert, y «Las Insaciables» por Dick Powell y Joan Blondell.
Mañana «El Enemigo del Hombre», por Paul Muni.

Columbus Yacht Club

Muy concurrido y desde luego, muy animado, estuvo el baile celebrado por la Directiva de este Club la noche del sábado, pues asistieron numerosas y distinguidas familias, que en su elegante local disfrutaron de agradabilísimas horas, hasta la madrugada.
Sólo mencionaré las siguientes señoritas:
Lila y Carmita Martínez, Tessy del Prado, Rosita Rey, Elena Santo Domingo, Lucette Peniche, Poupée Noroña, Margotín de Piedra, Sarah Valcret, Julieta Fernández Porta, Hilda Machado, Mildred Bickford, Gladys Pontigo, Amalia Godoy, Cuquita Rey, Adriana La Rousse, Pastora Navarro, Georgina Figarola.
María Claudina López, Estela e Isabel Brower, Fela Ortega, Agustina Almeida, María Jones, Juana Marina Pérez, Carmen Mujica, Gloria Fernández, María Luisa Guaet, Anita Guaet, Graciela Taquechel.
Idalia y Emelina Domenech, Edelmira Muffi, Hilda Ayalos, María Liáñiz, Lorenza Gálvez, Luisa Altozana, Angela y Eva Pujol, Chacha López, Cuquita Pujol, Isabel Fernández, Teresa Peña, Sarah Rubinstein.
Angélica Antón, Angelita Giner, Nenita Pérez, Pura Lufrú, Josefina Sobredo, Gilda Jubrías, Leonor González, Conchita de la Fuente, Chiquitica y Ana Gloria Delgado, Esther Delgado, Esther Prado, Esperanza Llop, Graciela Páez, Teté Noroña.
Isabelita, Nena y Mercedes Menéndez, Lilia Oropi, Carlota del Río, Billie González, Gloria González, América Jiménez, Dora Martínez y Lilia López, Martha Jiménez, Liliam Díaz, Mercedes Fernández.
Adela López, Leticia Díaz, Rita Saumell, Victoria Gutiérrez, Lilia López, Faquita e Hilda Fernández, Cuca García, Moraima y Zenaida Ortega, Antonieta de Castro, Aleida Martínez, Eloísa Plá, María Antonia del Valle.
Nenina Bonino Fox, Ninina Suárez Fox, Dalia Plá, Elisa Rodríguez, Gloria Anaya, Lina y Violeta Hammel, Adolfina García, Adela del Gallo, Vina García, Julia García Rodríguez, Ana Ramírez, Ofelia Machado.
Angelita Famírez, Cuca Alonso, Aurora Díaz, Blanquita Fernández, Violeta, Margarita y Dora Díaz, Bertha Fernández, Anita López, Nena y Mignon Morán, Clara Martínez, Fina López, Luisa Fernández, Amelia Rebollar.
Margot Rebollar, Esther Esipon, Herminia Espino, Bertha Hernández, Gloria La Rousse, Elvira Hermida, Ana Dávila, Graciela Hernández, Gloria Pons, Gloria de la Torre, Engracia Porro, Sarah Viera.
Zoila Viera, Estrella Aristi, Estrella Marcel, Nena Oñate, Carmela Mayor, Carmela Mayor, Emelina Fernández, Lili Figarola, Esther López, Graciela López, Consuelito Alsion, Elisa Rodríguez, Rita Barceló, Carmen Partagás, Bertha González y Josefina Herrera.

Sr. Antonio León Cervantes

Muy apreciable Presidente de la Sección de Propaganda del novel Club «Olympos», me complazco en acusarle recibo de su atenta carta.
Y en contestación al anuncio de su visita, le digo que la espero cuanto antes, la tarde que lo desee, poco después de las cuajro, ¡no antes!, por los motivos que se advierten en la entrada del Departamento número tres.

Urbano del Castillo.

GUANABACOA AL DIA

En el Casino

De acontecimiento social puede calificarse el baile celebrado por el Casino Español, en la noche del sábado último.
Sus salones lucieron preciosos.
Con el contraste del sencillo adorno que fué hecho en los mismos y la elegancia de las interesantes damas y lindas damitas que en ellos se congregaron.
La puerta principal de entrada, fué hecha de un gigantesco Payaso, que hizo pasar por entre sus piernas a la alegre juventud que fué allí ávida de pasar una noche encantadora.
En el primer descanso de la escalera se hizo aparecer la enorme cabeza de un Dragón.
En los salones veíanse caprichosas cabezas de muñecos.
Y el escenario formaba una gruta fantástica, saliendo de ella enormes murciélagos, que al contraste de la luz aparecían volando en el espacio.
Una obra artística de mucho efecto, que mereció los mejores comentarios para su autor el joven Sirvilio Ramos.
Llamaron poderosamente la atención las diversas comparsas que asistieron vistiendo originales disfraces.
La comparsa «Casino Español», que portaba tres farolas, estaba formada por Asunción Hidalgo de González y Dámaso González; Marta Hidalgo y Oscar Docurro; Sahra Hidalgo y Raúl Lozano; Carmelina Franca y Juan Castillo; Julia Franca y Luis Gutiérrez; Olga Ginorio y Alfredo Bonich; Petronila Tapia Ruano y Luis González; Nirella González y Juan Pons; Onelia Puig y Armando Jones; Margarita de la Torre y Adolfo Richadrs; Alicia Valladares y Juan Tapia Ruano; Nievecita Puig y Alcides González; Josefina Oballa y Roberto Ubeda; Hortensia Hernández y Manuel Oballa; Elena Fernández y Raúl Herrera del Real y Mary González.
En la camparsa «Una boda estrafalaria», iban de novios Ocilia Aguirre y Juan Mario Balloveras; Padrinos: Marta Saladrigas y Manuel Flechilla; Flower girl, Conchita Ramírez; Matrona de honor: Isabel Olalla; invitados Raquel Bassetti y René Balloveras; América Saladrigas.
La comparsa de «Cojimar» la componían: Nena Alvarez y Rolando de la Moreda; Lydia Salas y Joaquín Ballota; Herlinda Pérez Garrido y José Antonio González; María Morales y Joaquín Nodarse; Delia Ana Miranda y Enrique Ortiz; Martha Gutiérrez y Rolando Ochoa.
De «Quintuples Dionne»; Haydee Olivera, Ondina Guzmán, Georgina Guzmán, Zoraida Alpizar y Angelita Fernández; de médico Evelio Caneda; de enfermera, Alicia Pérez y de criada Esther Patterson.
Un grupo de capuchones negros lo formaban: Mercedes Mesa de Costales y Bebito Costales; Mercedes Gavilán y Enrique Beltrán; Edna Rudd y Allan Rudd; Delia Prieto y Ramón Durán y Martha Castro.
De gitanas: Adelaida Rodríguez, Reglita Mesa, Luisita Fanais y Rosalina Rodríguez.
De capuchones rojos: María Domínguez, Mercedes Menéndez, María Menéndez y Evangelina Menéndez.
También vistieron de capuchones Petronila Gacita; Maximina Rivero; Estela Sánchez; Fela Alvarez; María Rivero y Adelina Alvarez.
Llevaron interesantes trajes: Nenita Hernández; Carmelina Prieto y José Blanco; Teresa de Miguel de Moreno y Luis de Moreno y María Gracio.
Y ahora un grupo de distinguidas señoras: Virginia Cuervo de Presmanes; Margot Fernández de Presmanes, siempre tan elegante, Amelia de la Barrena de González, de Castro, Isabel Beltrán de González, Amparo Fábrega de Bacot, Clara Luz Briñas de González, Esperanza Sánchez de del Valle; Lucía de la Rosa viuda de Delgado de Rodríguez, Basilisa González de Díaz Casas, Rosa Ludo, Oneida Puig de Jones, Vda. de Valladares, Bienvenida Díaz de Mesa, Lola Rodríguez; Esther Rodríguez de Moreno; Regina Rubio Vda. de Lima, María Faez de Falconi, Juana Rivero, Isabel Recio de Guzmán, Ximena Albuerne de Albo.
Señoritas: Graciella de la Guardia, Lilian Bacot, Eusebia Uriarte, Marta y Alicia González, Aida Presmanes, Panchita Lima, Esther Delgado, Marta Rodríguez, Carmela Lima, Dulce María García, Mercedes y Nena Presmanes, Olga Coppolecchia, Eloísa Mesa, Josefina Badell, Carmelina Gumán, Tomasita Pachón, Alejandrina Otero, Lydia y Olga Presmanes, María Antonia Soberón, América Martínez, Mary Madrazo, Josefina Alvariño, Delia Costa, Josefina y Sarah Bomballer, Margarita Rodríguez, Cusita Suárez, Haydee Fernández Portas, Amelia Cabricano, Graciellita Rodríguez, Nieves Rodríguez, Regla Mesa, Carnita Aguila, Isabel Soler, Rosita Soler, Tulita del Corral, Graciella Sosa, Josefa Jenette, Eulalia Génova, Elvirita Balloveras, Rosario Coto, Inés Spinola, Angela Alzugaray, Aleida Mesa, Esther Sánchez, Ana María Prieto, Marieta Ortega, María Dolores Pérez, Carmen Fernández de Castro, Ernestina Pozo, Cecilia Carreras, Caridad y Fe García Carranza, Estrella Naranjo, Delia Castro, Martha López, Pilar y Maruja Falconi, Olga Carranza y Rosita Abreu.
El primer premio le fué otorgado a la comparsa «Casino Español» y el segundo a la pareja compuesta por Raquel Bassetti y Juan Mario Balloveras.
A las cinco de la tarde de ese día se llevó a efecto un acto simpático en el propio Casino Español.
Y lo fué el de izar en su mástil la bandera oficial de esa casi centenaria institución.
Lo cual fué realizado por el doctor Manuel Pereda, Presidente del histórico Liceo Artístico y Literario.
Acto sencillo y simpático que fué verdaderamente emocionante.

Dolores Valcárcel Capote

Ayer lunes, celebró su cumpleaños esta gentil señorita.
Quien recibió en ese día múltiples demostraciones de cariño y afectos.
Que le hicieron pasar su día sumamente feliz entre los halagos y congratulaciones de que fué objeto.
Aunque tarde, debido a no salir el DIARIO los lunes, reciba mi felicitación.

La matinée infantil

El Liceo Artístico y Literario, fué invadido en la tarde del domingo por una verdadera legión de pequeños.
Que dispuestos a pasar un día alegre se congregaron en los históricos salones.
Debido a la simpática matinée infantil que los dirigentes de esa institución le ofrecieron
Imposible hacer una reseña detallada de ese baile infantil.
Cientos de cientos de niños había allí reunidos, que necesitaría toda una página para detallarlos.
También los mayores disfrutaron de esa fiesta bailable.
Como había anunciado; el Liceo ha escrito una brillantísima hoja más, en su preciado libro de oro.
Al anotarse otro éxito, que difícilmente será igualado.

Velada

Esta noche la Agrupación Católica Infantil, llevará a vías de hecho una magnífica velada.
Para la cual recibo atenta invitación.
Con el siguiente programa:
1.—Palabras iniciales por el señor Francisco Campos.
2.—Solo de violín, Norberto Rodríguez. Acompañante: Hilda Carreño.
3.—«Si yo pudiera hablarte», canción, Clarita Campos.
4.—«La campana marina», poesía, de What Wilmann; Reinaldo González.
5.—Nilo Azul, Vals, Yolanda Santana.
6.—«Estudiantina», de Lecuona, piano y violín. Aleida Mazorra y Alberto Presmanes.
7.—La Farranda, Coro del colegio Cristo Rey.
8.—Malagueña, de Lecuona, piano solo, Aleida Mazorra.
9.—«Los niños tenían miedo», poesía, de J. R. Jiménez. César Bello.
10.—Danza. Yolanda Santana.
11.—Solo de Violín. Alberto Presmanes. Acompañante, Mercedes Presmanes.
Agradezco la invitación.

En «Carral»

Las films que han de proyectarse en la noche de hoy en el teatro «Carral», son las siguientes.
«El hombre que vivió dos veces», por Ralph Bellamy y Marian Marsh.
«Dinero del Cielo», por Bing Crosby y Madge Evans.

José R. Arango de la Maza.

Cuba y el Jefe del Ejército fueron aclamados en Stgo. de Chile en una fiesta en el Stadium de Carabineros

Se muestran muy agradecidos los chilenos al recibir el obsequio de esis caballos de raza, destinados al Ejército de ese país. Robusteciendo lazos de amistad

Cinco mil personas, aproximadamente, vitorearon a Cuba y al coronel Fulgencio Batista, Jefe del Ejército Constitucional, cuando los alto-parlantes del Stadium de Carabineros de Chile, difundieron la noticia de que los seis caballos de la Delegación Militar Cubana al Concurso Hípico Internacional, eran obsequiados al Ejército chileno, como testimonio de gratitud por las múltiples atenciones otorgadas a los representantes de nuestro país en el mencionado evento deportivo.
Esperaba la multitud ansiosamente la última etapa de una prueba, donde los jinetes más distinguidos de América habían probado, sobre bases dificilísimas, sus facultades y las condiciones de su ganado selecto, cuando el capitán Rafael Sanz Rodríguez, Jefe del team cubano, en funciones de jurado, fué requerido al teléfono por el Excmo. Sr. Alfonso Hernández Catá, nuestro Ministro en Chile. Acababa de llegar a la Legación de Cuba un cable, cuyo texto decía: «Coronel Batista ha dispuesto obsequiar al Ejército de Chile, los seis ejemplares de la Delegación, que usted entregará en testimonio de reconocimiento a las gentilezas recibidas. —Velasco, Ayudante General.»
De inmediato el capitán Sanz se dirigió al General Vergara Luco, Director de la Escuela de Caballería, dando cumplida la orden. A su vez, el general Vergara dió instrucciones al «speaker» para que la grata nueva resonara en el magnífico stadium. La enorme concurrencia le forjó el eco con sus vítores y aplausos, que fueron a apagarse en la cordillera andina, cuyas cumbres espejeaban al Sol.
Al día siguiente, toda la prensa chilena, recogía y exaltaba el generoso gesto para honra de Cuba y prestigio del Ejército Constitucional.

Un buen regalo

Particularmente, entre la oficialidad del Ejército de Chile, la noticia causó una impresión extraordinaria. Desde su llegada a bordo del «Santa Bárbara», desde su alojamiento en las cuadras del Regimiento de Coraceros, el ganado de los militares cubanos mereció los más cálidos elogios de sus compañeros chilenos, que, a primera vista, apreciaron sus condiciones excepcionales. «Algún día —declaró aquella tarde uno de los centauros del general Vergara— estos ejemplares incorporarán sus nombres al rol de honor deportivo de nuestra América. Y en esa fecha, como lo estamos haciendo ahora, Cuba y Chile compartirán, en sentida hermandad, los honores de la victoria.»
Los seis caballos, destinados a la Sección de Remonta, donde serán sometidos a ejercicios de perfeccionamiento, cuentan ya con un historial meritorio, enriquecido por su intervención exitosa en este Certamen Internacional, donde figuraron inscriptos, en bello homenaje, con la nomenclatura de las seis provincias que integran el territorio patrio: Pinar del Río, Habana, Matanzas, Santa Clara, Camagüey y Oriente.

El Secretario de Hacienda y varios ex-secretarios se reunirán para el estudio del pago de la deuda de O. P.

Mañana celebra junta la Comisión Técnica Arancelaria para estudiar la tarifa que se aplicará a la importación del arroz. Se interesan también mejoras para la Aduana de Cienfuegos

Se han dado por terminados los servicios del señor Tomás Rojas y Díaz, Administrador de la Zona Fiscal de Holguín, nombrándose en su lugar al señor Mario Leyva y González.
También se dan por terminados los servicios del señor Enrique Causarán, Administrador de la Aduana de Manzanillo, sustituyéndolo por el señor Fernando Riverón.

La Comisión Técnica

Ha sido citada a reunión extraordinaria, para mañana miércoles, la Comisión Técnica Arancelaria, para discutir de la tarifa que se ha de aplicar al arroz.
También tratará de las peticiones formuladas por el Gobierno Húngaro, que ha aportado datos probatorios de que tiene derecho a que se aplique la tarifa mínima del arancel, por estar adquiriendo más del 50 por ciento del valor de las importaciones que hace nuestra República de Hungría.

Comisión de la deuda

En el transcurso de esta semana el Secretario de Hacienda dejará constituida la comisión para el estudio del pago de la deuda de Obras Públicas.
Esa comisión estará integrada por el Dr. Giménez Lanier, Dr. Germán Wolter del Río, Dr. Santiago Gutiérrez de Célis y el Ingeniero señor Eduardo I. Montoulieu.

Mejoras para la Aduana de Cienfuegos

El Subsecretario de Hacienda, doctor Adalberto Ruiz Montaño, dijo ayer a los repórters que aprovecho los días que estuvo en Cienfuegos para inspeccionar el Distrito Fiscal y la Aduana, habiendo observado en la última las obras que hay que realizar en su edificio, que se encuentra en mal estado, de lo que habló ayer con el Presidente de la República.
También declaró que estaba estudiando dos informes en relación con la marcha administrativa de ambas oficinas.
Por último dijo que los Rotarios le ofrecieron el sábado una comida,

LA COTIZACION "SPOT" DEL CRUDO SUBIO AYER CINCO PUNTOS EN RELACION CON LA SEMANA PASADA

BOLSA DE LA HABANA

COTIZACIONES AL CIERRE AYER

COTIZACION OFICIAL

Bonos y Obligaciones	Comp.	Vend.
República de Cuba:		
Speyer, 1904	103	108
Deuda Int, 1905	99¾	100¾
Cuatro y medio, 1909	99½	103
Morgan, 1914	103⅛	105
Morgan, cinco y medio, 1923	104	108
O Públicas, 5 y medio 1945	63	64
Obligs Oro, 9 cupones	50	60
Obligs Oro, 7 cupones	44½	49
Obligs Oro, 4 cupones	43½	47
Azúcar, 5 y medio, 1940	100	—
Rep Cuba, Morgan (Seriados) 5½% — 1927:		
I Vence 1 julio, 1936	100	—
J Vence 1 julio, 1937	99¼	—
Ayunt Hab 1ra Hipt	94	110
Ayunt Hab 2da Hipt	95	110
Centro Asturiano	48	—
B Territorial, Serie B	33	50
Cervecera	50	—
Cervecera Oblig no hipt	12	—
Gas	109½	—
Hav Elec (Consol)	30	—
Hay Electric, Debentures Obligs no hipt	4⅝	5½
Edificio La Metropolitana, S A	20	—
Ladrillos	40	—
Mercados de Abasto y Consumo 1ra Hipt	68	80
Nueva Fábrica de Hielo	104½	—
Papelera Serie B	100	—
Teléfonos	91½	—
Unidos	22	—

ACCIONES	Comp.	Vend.
Banco Agrícola	—	—
Banco Territorial	9	35
B Territorial (Benef)	¼	—
Cervecera	24	—
Fec C Consolidados de Cuba, P	7¾	—
Cuba, R R	11	—
Fibras y Jarcia	44	—
Hav Elec Utilities Com, P 6 por 100	43	47
Hav Elec Utilities Com, P 5 por 100	11¾	17
Hav Elec Railway Com, preferidas	2½	4
Hav Elec Railway Com, comunes	⅜	1
Jarcia, P	91	—
Jarcia, C	16	18
Licorera de Cuba	4	—
Naviera, P	15	—
Naviera, C	2	5
Nueva Fábrica de Hielo	175	—
Nueva Fábrica de Hielo, Beneficiarias	68	70
Pesca, P	—	—
Pesca, C	4	—
Teléfono, P	56⅝	70
Teléfono, C	18	—
Unidos	3½	4
Unión Oil	2½	4

COTIZACION A TERMINO
Ayer, a las 3.30 p. m.
Entregas: días 15 y último de mes

Bonos y Obligaciones	Comp.	Vend.
República de Cuba:		
Speyer, 5 por ciento	103	107
Deuda Interior	99¾	100¾
Speyer, 4 y medio por ciento	99½	103
Morgan, 5 por 100	102¾	103⅞
Morgan, 5 y medio por ciento	104¼	105¼
O Públicas, 1945	63⅛	63½
Obligs Oro, 9 cupones	50	60
Obligs Oro, 7 cupones	49	50
Obligs Oro, 4 cupones	43½	46
Azúcar	100	—
Julio 1936, I Morgan	100	—
Julio 1937, J Morgan	99½	105
Ayuntamiento, 1a	94	—
Ayuntamiento, 2a	95	110
Centro Asturiano	48	—
Cervecera Internacional	50	—
Cervecera Internacional, Obligs no hipt	13	20
Gas y Electricidad	109	—
Hav Elec Railway Co	30¼	31½
Hav Electric Ry Comp, Obligs no hipt	4½	5
Nueva Fábrica de Hielo	10½	—
Pap Cubana, Serie B	100	—
Cuban Telephone Co	92	—
Unidos	23	—

ACCIONES DE LOS BANCOS

Cierre ayer en New York:

Guaranty Trust	374
New York Trust	145½
National City Bank	57⅞
Chase National Bank	53⅛
Public	52½
Manufacturers Trust	60¾
Irving Trust	18
Corn Exchange	68
Chemical	72¾
Bankers Trust	76½
First National of N. Y.	2.480
Manhattan	36⅛
Hannover	136¾
First Nat. of Boston	56
Royal B. of Canada	—
First Boston Corp.	38¾

LOS CUEROS EN LA ISLA

Precios que rigen:

	Libra
Habana	$ 0.10
Pinar del Río	0.09
Matanzas	0.09
Camagüey, de 10 a	0.11
Oriente, frescos	0.07

MERCADO DE MANTECA

Cierre ayer en Chicago:

Mayo	12.80
Julio	13.05
Granel	11.85B.

ACCIONES

	Comp.	Vend.
Cervecera Internacional	25	40
F C Consolidados, P	8	—
Cuba Railroad, P	11½	—
H E Utilities, Prefs	43	46
H E Utilities, Pretes	11¾	16
Hav Elec Ry Co, P	3⅛	4½
Jarcia, P	91¾	—
Jarcia, C	16⅛	20
Licorera de Cuba	4	6½
Naviera, P	15	—
Naviera, C	2	—
Nueva Fábrica de Hielo	177	—
Nueva Fábrica de Hielo, Beneficiarias	68	70
Teléfonos, P	56½	—
Ferrocarriles Unidos	3½	4
Unión Oil Co	2¾	5

«COTIZACION LIBRE»

Bonos y Obligaciones	Comp.	Vend.
Inter Tel Convert, 4 y medio por ciento	76	—
Inter Tel, 5 por ciento, 1955	75	—
Cuba Tel Co, 7 y medio por ciento	101	—
Cuba R R, 5 por ciento, 1936	64	—
Norte de Cuba, 5 y medio por ciento, 19492	53	—
Manatí Sugar, 5 y medio, 1942	72	—
Vertientes Sugar, 7 por ciento, 1942	27	—
Eastern Sugar, 7 y medio por ciento, 1937	—	—
Central Cunagua, 6 por ciento, 1957	99	110
C Gallego, 6 por ciento, 1975	50	—
Ved Tennis, 3 por 100, 1949	7	20
Pro Arte Musical, 7 por ciento	35	75
Casino Español, 6 por ciento	70	83

ACCIONES	Comp.	Vend.
Inter Telp and Tel	12¼	—
Cía Cubana de Electricidad, P. $6.00	20	30
Cuban American Sugar, preferidas	109	—
Cuban American Sugar, comunes	12¾	—
Cuba Company, C	2½	—
Nueva Papelera Cubana	100	—
Cía Litográfica, P	78	—
Auxiliar Marítima, P	5	10
Seguros La Comercial	78	—
Seguros El Comercio	110	—
Central Violeta	17	—
Guantánamo, P	46	—
Guantánamo, C	3¼	—
Litográfica, C	1	—

TABACO

Durante la semana pasada se vendieron y entregaron en el mercado local, solamente 2,429 tercios y pacas de Vuelta Abajo, Remedios y Partido.

Dicho total, casi todo de clases bajas, se distribuye —de acuerdo con la recopilación hecha por nuestro repórter— de esta manera:

De Vuelta Abajo	1,715
De Remedios	635
De Partido	79
Total	2,429

De colas eran 1,530 tercios; de broncos, 102; de botes, 523; de capadura, 50, y el resto, de tripas limpias, manchados, capas de Remedios y de Partido. De esta última procedencia eran 46 de rezagos secos y 33 de finos y maduros.

Los totales recibidos

En la misma semana pasada entraron en la plaza 1,183 tercios y pacas. Las partidas que, sumadas, dieron ese total, procedían de:

Las Villas	921
Vuelta Abajo	240
Otras zonas	22
Total	1,183

Dichas partidas entraron por ferrocarriles, camiones y vapores; recopiladas por nuestro reportero.

Las entradas de ayer

Durante el día de ayer entraron en la plaza las siguientes cantidades de tercios de pacas:

De San Juan y Martínez, para la Cuban Land & Leaf Tobacco, 194.

De Galafre, para la misma Cuba Lannd, 86.

De Camajuaní, para Sobrinos de Antero González, 510.

De Mendoza, para Miguel Saludes, 28.

Cargando en Partido

Las noticias que ayer recibimos de la zona de Partido nos dicen que el personal de la firma Toraño y Compañía está acabando de cargar, para sus talleres de escogidas, dos matules de las vegas «Nueva Empresa», «La Pequeña», «Cuchufli», y de los cosecheros Cuevas, Alonso, Antonio Gómez y Zalacaín.

Después de Junco y Compañía, que llevan una semana escogiendo la «libre de pie», empezó en Caimito el señor José Toraño. Otros escogedores comenzarán muy pronto la selección en distintas localidades de esta provincia.

AUMENTA LA IMPORTACION DE LAS FRUTAS EN CONSERVA DE PROCEDENCIA NORTEAMERICANA

Nuestras compras de melocotones y peras empezaron a tener un aumento de 1934, superando las hechas en 1931 y siendo mayores aún las de 1936, según los datos de Washington

Según datos oficiales del Departamento de Comercio de Washington, durante el pasado año Cuba compró a los Estados Unidos mayor cantidad de frutas en conserva.

Nuestras importaciones de melocotones sumaron 850,295 libras, y las de peras 713,376 libras, durante 1936.

De acuerdo con los mismos datos de Washington, en 1935 importamos de los Estados Unidos 735,991 libras de melocotones y 658,044 libras de peras.

En los años anteriores fueron mucho menores las importaciones de ambas frutas en conserva, como se verá por los datos referentes a 1931, 32, 33 y 34 que nos facilitaron ayer en las oficinas de «Cuba Importadora e Industrial». Esos datos con los recibidos de Washington a que arriba nos referimos, son como sigue:

Melocotones

Años	Libras	Valor
1931	298,720	$ 28,817
1932	104,954	7,804
1933	238,798	15,203
1934	470,821	40,019
1935	735,991	56,650
1936	850,295	67,748

Peras

Años	Libras	Valor
1931	518,829	$ 41.834
1932	59,769	4,612
1933	107,000	7,923
1934	626,989	46,816
1935	658,044	47,960
1936	713,376	64,419

En contraste con las mencionadas frutas, nuestras importaciones de jamones y perniles, de procedencia americana, han ido descendiendo, a juzgar por los datos del Departamento de Comercio antes dicho. Véase cómo fueron nuestras importaciones:

Años	Libras	Valor
1931	5.136,826	$ 639,708
1932	3.655,217	318,465
1933	2.686,372	216,571
1934	2.870,351	302,393
1935	3.170.266	516.693
1936	2.272,761	460,910

Algunos observadores atribuyen la baja de nuestras importaciones al aumento del costo en los Estados Unidos, y otros observadores la explican con el impulso que se ha dado en Cuba a la preparación de jamones y perniles.

CIERRE DE LOS VALORES EN LA BOLSA DE N. YORK

NEW YORK, marzo 29.—Los elementos de zozobra que siguen cerniéndose sobre el mercado tendieron de nuevo a restringir hoy la actividad y el movimiento de los precios. Tras de abrir más altas de lo usual, las principales emisiones se aquietaron en una estrecha zona de oscilación, en tanto que algunas especialidades aparecían frecuentemente en la cinta a precios en alza. El mercado esperaba acontecimientos favorables en el frente obrero, acontecimientos que no sobrevinieron, pero al parecer está resignado a seguir esperando, puesto que no hubo señales de venta alguna por cuenta de operadores decepcionados. Por su parte, la industria siderúrgica mantiene bien la marcha, funcionando esta semana al 90.7% de su capacidad teórica, máxima cifra desde agosto de 1929. Opinamos que la actuación de hoy fué satisfactoria y esperamos que siga por ahora la fuerza.—JFKelleher.

SACOS ENVASADOS POR LOS INGENIOS DE LA REPUBLICA

La Habana:	
Josefita, día 24	1,250
Hershey (25-26)	7,029
Matanzas:	
Santa Amalia, día 27	80
Limones (27)	355
Alava (27)	1.428
Mercedes (26-27)	3,808
Dos Rosas (26-27)	1,320
Araujo (27)	2,666
San Ignacio (27)	117
Conchita (26)	1,718
Australia (26)	582
Santa Clara:	
La Vega, día 26	735
Reforma (26)	878
Soledad (26)	854
Manuelita (26)	1,843
Perseverancia (26-27)	3,625
Santa Rosa (26)	1,307
Santa María (26)	1,037
Santa Teresa (26)	1,313
Santa Lutgarda (26)	1,628
Macagua (26)	1,054
María Antonia (26)	61
Ulacia (26)	880
Resolución (26)	748
Santa Isabel (27)	257
Nela (27)	417
Camagüey:	
Jatibonico, día 26	3.156
Punta Alegre (26)	2.890
Baragná (26-27)	7.730
Morón (26-27)	6.916
Violeta (26-27)	5.342
Stewart (26-27)	6.871
Santa Marta (26-27)	764
Lugareño (26-27)	3.947
Estrella (26-27)	4.609
Vertientes (26-27)	8,850
Oriente:	
Esperanza (26-27)	2,442
Sofía (26)	91
Maceo (26)	1.631
Tánamo (26)	2.534
Ermita (26)	1 684
Chaparra (26)	6.012
Estrada Palma (26)	997
Cacocum (26)	487
Mabay (26)	1,130
Salvador (26-27)	609
Delicias (26-27)	10.013
Cape Cruz (26-27)	1,786
Río Cauto (26-27)	3.600
Jobabo (26-27)	4.002
Santa Cecilia (23-24)	3,3341

EL ORO Y LA PLATA

Cotizaciones ayer en la Bolsa de la Habana:

Plata contra billete americano	99⅝	99⅝
Oro acuñado contra billete americano	156	—

EDICTO

DOCTOR ENRIQUE RUBIO Y LINARES, Juez de Primera Instancia del Centro de este Partido Judicial.

Por el presente edicto se hace saber: Que el Dr. Joaquín Folchs en su carácter de Fiscal de Partido y a nombre y en representación del Estado ha promovido en este Juzgado y por ante el Secretario que suscribe, un expediente sobre expropiación de una faja de terreno para la prolongación de la calle Santa Catalina, en la Víbora, desde el Puente sobre el Ferrocarril hasta la Carretera de Rancho Boyeros, la que linda por el Norte y Sur con terrenos de los Ferrocarriles Unidos de la Habana, por el Este con la finca La Ciénaga y por el Oeste con la carretera de Rancho Boyeros, con un área de un mil seis metros cuadrados con cuarenta decímetros cuadrados. Propiedad de los Ferrocarriles Unidos de la Habana. En dicho expediente he dispuesto por resolución de esta fecha convocar a todas las personas interesadas en la propiedad, posesión, derecho o participación, o servidumbre en la referida faja, que debe ser ocupada, cruzada, usada o anegada con el fin de llevar a cabo la obra de referencia, para que a las **nueve de la mañana** del DIEZ Y SIETE DE ABRIL PROXIMO, comparezcan ante este Juzgado, sito en Prado número quince, bajos, con objeto de celebrar la Junta a que se refiere la Orden Militar vigente en la materia y en la que se hará nombramientos de Comisionados para avaluar la propiedad, posesión, derecho, participación o servidumbre que han de ocuparse, cruzarse, usarse o anegarse, y los perjuicios que puedan irrogarse de la ocupación y demás dispuesto, debiendo las personas que asistan quedar antes autorizados para tomar parte en la Junta, a cuyo fin presentarán las pruebas de su interés en lo que es motivo de la misma.

Y para publicar en un periódico de los de la Municipalidad por no menos de 5 días consecutivos, libro el presente en la Habana a veinte y tres de Marzo de mil novecientos treinta y siete.—Entrelíneas: por no menos de cinco días consecutivos. —Vale. **Dr. Enrique Rubio y LINARES**, Juez de Primera Instancia. —Ante mí: **Abelardo Piedra FARIAS**, Secretario Judicial.

VALORES

Aunque el bono de Obras Públicas y las Obligaciones Oro del Tesoro no acentuaron ayer la firmeza con que quedaron el sábado, y a pesar de haber salido a la venta cantidad de otras emisiones, el tono general del mercado local fué favorable hasta la hora del cierre.

Refiriéndose a las dos mencionadas emisiones de Obras Públicas, algunos observadores entendían que se acentuaría su firmeza tan pronto se generalizase la acción compradora del público, en mejor disposición de operar al recibir la certidumbre de que la comisión nombrada por el Ejecutivo llegaría a precisar los puntos para la solución del problema creado por la actitud de los comisionados que nombró el primer gobierno de Mendieta. Otros observadores entendían que la actuación ayer del bono obedecía a una corrección técnica del mercado.

Es lo cierto que ambas emisiones fueron objeto de operaciones al contado y a plazos, dentro de los tipos cotizados en la Bolsa de la Habana. En la pizarra de dicho centro de contrataciones, durante la mañana se operó en 1,000 pesos de Obligaciones Oro, con cuatro cupones, a 46, y en otros $1,000 a 45¾. En la pizarra de la Cotización a Término de las tres y media se operó en 1,000 pesos de bonos de Obras Públicas a 63⅛, para entregar mañana. Como antes decimos, se ejecutaron otras operaciones fuera de pizarra, en las dos emisiones.

Durante la Cotización Oficial de la misma Bolsa se operó en 5,000 pesos de bonos de Morgan del cinco por ciento, a 103⅛, y en 50 acciones comunes de la Jarcia de Matanzas a 16.

En la pizarra de la cotización de la mañana, además de las operaciones arriba apuntadas, se vendieron diez acciones beneficiarias de la Nueva Fábrica de Hielo a 70.

Los bonos de renta fija mantuvieron durante el día la firmeza que fué su característica en la semana pasada.

Estuvieron quietos los valores de la Cotización Libre de la Bolsa.

Al presidente de la misma comunicó ayer el de la Nueva Fábrica de Hielo, que la Compañía había acordado estos dividendos: el regular de 1 y medio y el extra de uno por ciento para las acciones fundadoras, y el regular de ¼ y el extra de ½ por ciento para las beneficiarias.

GANADO

LOS PRECIOS EN PIE

Precios que pagan compradores, entregado el ganado en esta capital:

	Ctvs. Libra
Vacuno, de 3¼ a	3½
Cerda, de 7 a	9
Lanar, de 3 a	3½

LOS PRECIOS DE LA CARNE

En los mataderos de esta capital rigen los siguientes precios:

	Ctvs. Kilo
Vacuno, de 11 a	12
Cerda, de 28 a	30
Lanar, de 15 a	25

MATADERO DE LUYANO

Se sacrificaron ayer en el Matadero de Luyanó:

	Cabezas
Vacuno	124
Cerdos	46
Carneros	24

MATADERO INDUSTRIAL

Se sacrificaron ayer en el Matadero Industrial:

	Cabezas
Vacuno	176
Cerdos	53
Carneros	35

CARROS ENTRADOS

Llegaron 14 carros de Camagüey con ganado vacuno para el Matadero Industrial, y 4 de Ajuria para el de Luyanó.

MERCADO DE SEDA

Cierre ayer en New York:

Mayo	195½
Junio	195
Julio	196

BOLSA DE NUEVA YORK

COTIZACIONES AL CIERRE AYER

—A	
Amerada	108
Am Radiator	25
Adams Expr	20½
Air Reducc	72½
Alaska Jun	14⅝
Alleghany	4¾
Allied Chem	243
Allis Chal	66
Amer Can	107⅞
Am Car Fou	61½
Am F Pow	10⅛
Amer Ice	4¼
Amer Inter	15¾
Amer Loco	53
Am P Light	12¼
Amer Smel	93¼
Amer Sugar	47⅝
A C Alcohol	29¼
Amer T and T	170
Am Tobac A	81½
Am Tobac B	84
Am W Works	22⅝
Am Woolen	11⅛
Anaconda C	63⅛
Atchison	70¾
Atlan Coast	49¾
Atlan Ref	33⅞
Ass D Goods	21
Auburn Auto	29
Aviat Cor	8⅛
Amer Bank	29
Amer Metal	64¼
—B	
Baldwin Lo	8½
Balt and Ohio	37½
Bendix Avi	25½
Best and Co	56¾
Beth Steel	96¼
Borden Co	26⅝
Briggs	49⅞
Brook Man	42⅞
Byers A M	28
—C	
Can Pacif	14⅞
Curtiss W	20½
Case T Mach	153
C de Pasco	79
Ches and Ohio	59⅜
Chi R Islan	3⅜
Chrysler	124⅛
Coca Cola	160
Col Carbon	118
Comm and Sout	3⅛
Congoleum	41⅞
Con Cigar	15⅛
Cons Gas	39⅝
Cons Oil	16¾
Cont Can	59½
Cont Oil	42¾
Corn Prod	67¼
Coty Inc	9½
Cuba Co	2
Cub Amer S	11⅞
Cmm-l Solv	18¼
Chesapeake	79¼
C Palmolive	24⅞
Cruc Steel	75¾
Cons R Cuba	8¼
—D	
Del Hudson	51½
Del and Lack	21¼
Drug Inc	14⅞
Dupont	157½
—E	
East Kodak	163¾
El Auto Lit	39¾
El Pow Lig	22⅞
Elec Bond	21⅛
Erie (R R)	21⅞
—F	
Fox Film C	37⅜
Frep Texas	28½
—G	
Gen A Tank	71
Gen Asphalt	38
Gen Elec	56⅜
Gen Foods	42
Gen Motors	62
Guantánamo S	3½
Gillet Saf	17⅝
Gimbel Bros	25¼
Gold Dust	13¾
Goodrich R	46¼
Goodyear	42
Gen Bronze	11
Great North	51
—H	
Hershey, com	60
Homestake	422
Houston Oil	14⅝
Hudson Mot	21¾
—I	
Illi Cent	33⅞
Interb R T	11
Int Cement	69½
Int Nickel	69
Inter Tel	13
Illin Glas	185
—J	
Johns Mansv	143
—K	
Kroger Goc	22¾
Kresge S S	25⅛
Kennecot	62⅛
—L	
Lambert Co	20⅞
Ligg Myers	102
Loew-s Inc	77⅜
Loose Wiles	38¼
Lorillard	24½
Louisv Nas	91
Ludlum Stl	37⅞
Lehman Cor	121
Liquid Carb	52
—M	
Macy (H R)	52¼
Montgomery	60⅜
Miss Pac, c	6
Miss Pac, p	10¾
Min Honeyw	117½
Murray Corp	17¼
—N	
N Y Central	50⅞
Nash-Kelvi	22
Nat-l Dist	33⅝
Nat-l Bisc	30
Nat-l Cash	34⅛
Nat-l Dairy	24¼
Nat-l P Li	11⅜
North Amer	27
N A Aviat-n	13⅞
Nort Pacif	32
—O	
Ohio Oil	21½
Otis Elev	37⅜
Otis Steel	21¾
—P	
Packard Mot	10⅞
Paramount	23⅛
Pennsylvann	47¼
Pullman Co	61½
Proc Gamble	59½
Pure Oil	20⅝
Puerto Rico	37
—R	
Radio Corp	11
Rep I Steel	44½
Reynolds	52⅜
—S	
Schen Dis	49
Safeway St	40⅜
Sears Roeb	90⅛
Simmons Co	54¾
Soc Vacuun	18¾
St Paul, p	6¼
So Pacific	59
South Ry	39¼
Stan Brands	14⅞
Stand Gas	11⅝
Stan N J	70¾
Stan Oil C	45¾
Stewart War	19
Studebaker	17¾
Sun Oil	69½
—T	
Texas Co	60⅛
Texas Gulf	41
Tinken Roll	66¼
—U	
Union Carb	103
U Pacific	142¼
Union Oil	25¼
United Cor	6⅛
Uni Cor, pfd	42⅛
Unit Fruit	85⅛
U S Rubber	68
U Aircraft	30⅛
U S Aircraft	30⅛
U S Steel	118⅝
U S Ind Alc	40
U Gas Corp	11⅜
U Gas Warr	3
—V	
Vanadium	34½
—W	
Warner Bros	14
W Brothers	9⅞
West Union	71
West Elec	140½
Woolworth	53½
—Y	
Yellow-Tr	32⅜

CAMBIOS

Tipos de venta en Bancos de esta capital al cierre ayer:

New York, cable	1/10P.
New York, vista	1/10P.
Londres, cable	4.88¾
Londres, vista	4.88½
Madrid, cable	7.95
Madrid, vista	7.90
París, cable	4.59
París, vista	4.58½
Italia, cable	5.29
Italia, vista	5.28
Bélgica, cable	16.89
Bélgica, vista	16.88
Alemania, cable	40.28
Alemania, vista	40.27
Toronto, cable	3/16% P.
Toronto, vista	⅛% P.
Hong Kong, cable	30.43
Hong Kong, vista	30.35
Amsterdam, cable	54.78
Amtesrdam, vista	54.73
Buenos Aires, cable	30.50
Buenos Aires, vista	30.45
Suiza, cable	22.85
Suiza, vista	22.83
Japón, cable	28.70
Japón, vista	28.60

MERCADO DE GRANOS

Cierre ayer en Chicago:

Avena:	
Mayo	49⅛
Julio	45⅜
Septiembre	43
Centeno:	
Mayo	114¼
Julio	108¾
Septiembre	101⅞
Maíz:	
Mayo	118⅞
Julio	113⅜
Septiembre	107⅞
Trigo:	
Mayo	143⅛
Julio	128⅝
Septiembre	125⅝
Trigo de Winnipeg:	
Mayo	147⅛
Julio	143
Octubre	128½
Trigo de Minneapolis:	
Mayo	147⅛
Julio	141⅝
Septiembre	133⅛
Trigo de Kansas City:	
Mayo	134¼
Julio	123⅜
Septiembre	121¼

SE VENDIERON AZUCARES DE CUBA A 2.65 C. Y F. Y DE PTO. RICO PARA ABRIL A 3.55 CTS

En el mercado de entregas futuras actuó sostenido el contrato número 3, ganando al cierre alzas netas de 0 a 1 punto. El contrato 4 quedó sin variación por la festividad de Londres

Ayer en el mercado del crudo se reportó que el jueves a última hora la American Sugar compró 5.000 sacos de crudos de Puerto Rico a salir el 1 de abril, a 3.53c. En dicho mercado hubo ayer más interés por parte de los compradores, estimulados por el retraso de la aprobación de la ley azucarera, anunciándose las siguientes ventas efectuadas: 2 cargamentos de Cuba para llegar en la segunda quincena de abril, al precio de 2.60c cyf a la American; 5.000 sacos de Puerto Rico para despacho en abril 6, a 3.55c a la refinería Arbuckle, y 25.000 sacos de Cuba, para cargar en abril 7, a la refinería Pensylvania, a 2.65c cyf; tipo éste que representa un alza de 5 puntos en la cotización del «spot».

En los futuros el Contrato No. 3 estuvo sostenido, mostrando alzas de 0 a 1 punto neto al cierre. El Contrato No. 4 cerró sin variación, debido a que el mercado de Londres permaneció cerrado con motivo de la festividad. Se vendieron en total 11,300 toneladas en el Contrato número 3, y 15.200 en el Contrato número 4.

EN PUERTOS DE CUBA.—El movimiento de azúcares en los puertos de Cuba, según datos de los señores Lamborn, Hutchinggs y Co., fué el siguiente:

Semana terminada en marzo 27, de 1937:

	Toneladas.
Arribos	87.839
Exportación:	74.841
Existencia en puertos	388.548

EN PUERTOS DE ESTADOS UNIDOS.—El movimiento de azúcares en los puertos de los Estados Unidos, según datos de los señores Willett y Gray, fué el siguiente:

Semana terminada en marzo 20:

	Toneladas.
Arribos	103.933
Derretidos	115.268
Existencia en manos de Importadores	22.365
Existencia en manos de Refinadores	190.391

Igual semana año 1936:

	Toneladas.
Arribos	95.000
Derretidos	96.000
Existencia en manos de Importadores	21.000
Existencia en manos de Refinadores	204.000

SOBRE EL IMPUESTO.—Según informes recibidos desde Washington, la probabilidad de que el impuesto de consumo de tres cuartos de centavo por libra sobre el azúcar no entre en vigencia en abril, como al principio se creía, sino bastante después, pudiera significar grandes economías para los productores de la Cámara, es posible que no se convierta en Ley hasta el 1 de Mayo, existiendo en los círculos del ramo la impresión de que no se tratará de darle efectos retroactivos al primero de abril.

En vista de que el proyecto de ley, en su forma actual, exime del impuesto a todas las existencias de azúcar refinado derretidas antes de entrar en vigencia la medida, todos los consumidores han acudido precipitadamente a cubrir de antemano sus necesidades futuras en todo lo posible, intensificando los refinadores la producción, no obstante tener un límite fijo la capacidad de sus refinerías. Es tal el diluvio de pedidos caído sobre los refinadores, que éstos se ven en la imposibilidad de confirmar las fechas de los embarques. La marcha que la semana pasada llevaba el negocio refinero recordaba la presión a que las refinerías se vean sometidas en tiempos de la Guerra Mundial.

AZUCAR EN EL JAPON.—La producción de azúcar en el Japón-incluyendo la Isla de Formosa, durante la actual campaña de 1936-37 se estima en 1,182.000 toneladas de 2240 libras, valor azúcar crudo, que contrasta con 1,092.000 toneladas producidas en la campaña anterior; aumento de 90.000 toneladas, o el 8.2 por ciento, según avisos recibidos por Lamborn y Co. Inc., de Nueva York, desde Tokío. La zafra actual, cuya cosecha comenzó en Noviembre ppdo. y se espera quede completada en Junio, promete ser la de mayor producción que existe en «record» para el Imperio Japonés. La zafra de 1934 ascendente a 1,164.000 toneladas era la más alta hasta esta fecha. De las 1,182.000 toneladas que se espera sean producidas en esta zafra, 1,137.000 toneladas se espera sean de caña de azúcar y 45.000 toneladas de remolacha. De la producción del año ppdo., 1,061.000 toneladas fueron de caña de azúcar y 31.000 de remolacha. El consumo de azúcar en el Japón durante el año terminado en agosto 31 1936, ascendió aproximadamente a 1,052.00 0toneladas.

INFORME DE LAMBORN.—Los señores Lamborn, Hutchings y Co., dieron ayer tarde el siguiente informe sobre el mercado de crudos:

«El mercado de crudos abrió hoy con un tono sostenido. Los refinadores eran compradores por azúcares para llegar en posiciones tempranas especificadas, a la base de 3.53, posiblemente 3.55 y ligeras ofertas, para ls betaoin..ca llegar en la primera quincena de abril, a las bases de 3.58-60 y moderadas ofertas, para llegar en la segunda quincena de abril, a la base de 3.55.

Al mediodía se anunciaron las siguientes ventas: 2 cargamentos de Cuba, para llegar en la 2da. quincena de abril, al precio de 2.60 cwf a la refinería American; 5.000 sacos de Puerto Rico, para despacho en abril 6, a la base de 3.55 a la refinería de Arbuckle Bros; 25.000 sacos de Cuba, para comenzar a cargar alrededor de abril 7, al precio de 2.65 cyf a la refinería Pennsylvania.

Cotización «spot» de Willett y Gray el día 25: 3.51».

GODOY-SAYÁN
SEGUROS Y FIANZAS
(INSURANCE AND BONDING)
TELEFONOS: M-9866 M-9867
AGUIAR 77
HABANA, CUBA

Cotizaciones

NUEVA YORK, Marzo 29. (A.P.)—Cotizaciones al cierre de la Bolsa de Nueva York:

Acciones:	871,470
Bonos:	$8.933,500

COTIZACION DE LA PESETA

La peseta española se cotizó ayer, al cierre del mercado, a razón de 12.57 por dólar.

COTIZACION DEL FRANCO

El franco francés se cotizó ayer, al cierre del mercado, a razón de 21.78 por dólar.

COTIZACION DE LA LIBRA

La libra esterlina se cotizó ayer en el mercado local a $4.88¾.

SE REUNE HOY LA COMISION DE LA "USEC"

Fué designada por el señor Casanova para tratar sobre el impuesto de ¾ centavo

Haciendo uso del voto de confianza que le confirió el Comité Ejecutivo de la «Unión Social Económica de Cuba», en la última sesión que celebró este organismo, el presidente del mismo señor José Manuel Casanova designó a los miembros de la comisión que ha de estudiar las gestiones que deban llevarse a cabo con motivo del proyectado impuesto de tres cuartos de centavo al azúcar elabor

ANUNCIOS CLASIFICADOS DE ULTIMA HORA

PROFESIONALES

PROCURADORES

ME HAGO CARGO DEMANDAS, DIvorcios rápidos, matrimonio notarial, cartas ciudadanía, declaratorias herederos, etc. Véame, anticipo gastos. Bufete: Alberto Cuervo, Edificio Metropolitana, 342. M-2808. O-Reilly y Aguacate.

COMPRAS

17 MUEBLES Y PRENDAS

U-2530

COMPRO MUEBLES
de oficina, clínicos y en general.

OBJETOS DE ARTE
de toda clase, de adornos finos.

PIANOS
verticales y cuarto cola.

MAQUINAS
de coser, escribir y de paseo.

LIBROS
universitarios, enciclopedias, efc.

OBJETOS DE PLATA
vajillas, bandejas, juegos de café, étcetera.

Pagamos más que nadie.
Vamos en el acto.
U-2530

Se facilitará el estudio de la Agricultura

La matrícula de los Institutos de Segunda Enseñanza de las capitales de provincia servirá asimismo, sin ulteriores erogaciones, para cursar estudios en las Escuelas de Agrimensura anexas.

El período de matrícula en estas últimas escuelas se abrirá conjuntamente con el de los Institutos de Segunda Enseñanza.

En la Habana, según se nos informó ayer, los alumnos de los Institutos de Segunda Enseñanza número Uno y Tres, podrán cursar estudios de Agrimensura en el Instituto número 2, que es el que tendrá anexa la Escuela de Agrimensura de la Habana.

Nombrada Inés Segura para el Instituto número Dos

El Subsecretario de Educación, doctor Gonzalo Cuní, sometió a la firma del Presidente de la República, doctor Federico Laredo Bru, el decreto designando a Inés Segura Bustamante profesora de Lógica y Cívica del Instituto de Segunda Enseñanza número 2 de la Habana.

Dicho decreto, que es el primero que se firma con relación a dicho plantel, fué suscrito por el Presidente el domingo por la tarde.

La señorita Segura Bustamante se trasladará nuevamente a la Universidad de Columbia, para continuar realizando estudios de ampliación en la materia que profesa.

Se absolverá a los maestros de Baracoa

Visitó ayer la Secretaría de Educación la doctora Balduvina Fernández, Superintendente provincial de Oriente.

Su propósito era tratar con el Secretario de Educación de la creación de las Escuelas Primarias Superiores de Baracoa y Gibara, prometidas por él en su último viaje, y entregar los anteproyectos de presupuestos de las Junta de Educación de su provincia.

También se disponía a hablar con el doctor Fernando Sirgo acerca del expediente que se ha instruído a un grupo de maestros de Baracoa, suspendidos de empleo y sueldo por él mismo, acusados por abandono de las aulas, y reintegrados después a sus labores en tanto se terminaba la tramitación del expediente de referencia.

El informe del inspector del distrito y el de la propia Superintendencia recomienda la absolución de los mismos.

De un momento a otro la Secretaría los absolverá, según nuestras noticias.

La Superintendenta de Oriente no pudo hablar personalmente con el doctor Fernando Sirgo, pues éste, aunque mejorado de la dolencia que le aqueja, continúa recluído en su residencia particular.

Una comisión de estudiantes

También visitó la Secretaría de Educación una comisión de estudiantes, en la que figuraban Bustamante, Palomares y Utrera, por el CEU; Rafaela Montenegro, por los planteles de Santa Clara; Juan Mauricet, por los de Oriente, y Norberto Martínez, por los de Pinar del Río.

Se hubo de interesar por que se acabaran de resolver los asuntos de la enseñanza secundaria: nombramientos de profesores, entrega de planteles, etcétera.

La comisión fué atendida por los señores Ricardo Escasena y Orlando Núñez, Jefe de Despacho de la Secretaría y secretario particular del secretario, respectivamente.

Conferencias del Seminario de Renovación Pedagógica

Mañana se iniciará, por la radioemisora de «La Voz del Aire», la trasmisión de un ciclo de conferencias organizado por el Seminario de Renovación Pedagógica.

La conferencia de mañana estará a cargo de los doctores José López Isa y Jorge Rodríguez Walling.

OFICIAL

ANUNCIO DE SUBASTAS
Secretaría de Defensa Nacional.
Ejército Constitucional.
Cuartel Maestre General.

En el Cuartel «Capitán Emilio Alvarez», sito en Suárez esquina a Diaria, Habana, Sección de Subsistencias, y hasta las 9 de la mañana de los días que más adelante se expresan, se recibirán proposiciones en sobres cerrados para los siguientes suministros durante el año fiscal de 1937 a 1938.

De FORRAJE: El día 24 de marzo de 1937.

De VIANDAS: El día 31 de marzo de 1937.

De HIELO y COMBUSTIBLE (leña y carbón vegetal y mineral): El día 7 de abril de 1937.

De VIVERES: El día 14 de abril días y a la hora consignada, se abrirá de 1937.

En cada una de las fechas indicarán los sobres que contengan las proposiciones presentadas y se leerán públicamente.

En el referido Cuartel «Capitán Emilio Alvarez», Sección de Subsistencias, se facilitarán pliegos de condiciones, modelos de proposiciones y pormenores a quienes lo soliciten.

M. López Migoya, M. M.
CUARTEL MAESTRE GENERAL.
Coronel Auxiliar del Jefe del Ejército.

8, 9, 10, 11, 20, 22, 23, 24, 27, 29, 30 31

COMPRAS

9 CASAS

COMPRO CASA DE MAMPOSTERIA, en repartos de La Habana o Marianao, no más de $2,200. Felicia Adan, Vista Alegre 42, entre San Anastasio y Lawton.

COMPRO EN EL VEDADO, CASA DE dos plantas, independiente, con garage y separada de colindantes. Radio de las casas de Línea a 23 y de 12 a L, o terreno para fabricarla; trato directo con el propietario. Bolsa. Obrapía, 33. Deseo datos por escrito. Precio fijo. Andrés Pérez.

COMPRO SOLAR, O CASITA CHICA, de 100 metros para fabricar de Aguila a Egido y de Monte a Esperanza. Bolsa de Valores de la Habana. Obrapía, 33. Andrés Pérez.

15 MAQUINARIAS

COMPRO SELLOS USADOS, PRINCIpalmente Cuba y Estados Unidos. Pago más que nadie. Escriba dando muestras y precios a Duchesne, Clasificados DIARIO DE LA MARINA.

Arrendamientos.

A-1 FINCAS RUSTICAS-URBANAS

ARRIENDO FINQUITA CON CASA nueva. Carretera Central, 18 kilómetros de La Habana. Precio módico. Informes: Animas 153, segundo piso, de 7 a 9 p. m.

VENTAS

48 CASAS

AMPLIACION DE ALMENDARES LA MAYOR GANGA

En $6,400 (rebajada $1,000 de su precio). Se vende hermosa casa con toda clase de comodidades y terminada, precisamente este mes, Avenida Tercera entre Diez y Once, acera sombra, al lado de la nueva iglesia. Forma de pago: $4,400 contado y resto $100.00 mensuales, 200 metros de fabricación, estrictamente de primera, sobre 705 varas de terreno cercado. Fabricada y habitada por su dueño. Telf. FO-2910. Sólo falta que usted la vea, para que la compre.

SE VENDE CASA: ENCARNACION 42, entre San Benigno y San Indalecio, Santos Suárez jardín, portal, sala, comedor, 3 habitaciones, baño completo, cocina, etc. Muy fresca y barata: M-1085, Charly Blazco, Obrapía 17.

VENDO $700 CASITA MAMPOSTEría, cielo raso, sala, habitación, cocina, comedor, patio, Calle Prat H entre Recreo y Bella Vista, Cerro. Véala, (fondo Centro Asturiano). Alberto Cuervo. Edificio Metropolitana, 342. M-2808. O-Reilly y Aguacate.

VENDO $14,000 EDIFICIO 3 PLANtas, moderno, calle Animas, cerca Prado, cada piso sala, saleta, 3 habitaciones comedor. Alberto Cuervo. Edificio Metropolitana, 342. M-2808. O-Reilly y Aguacate.

VENDO $1,800, CASA PORTAL, SAla, recibidor, 2 habitaciones, cocina, patio. Calle San Carlos Cerro, 1 cuadra Salvador. Alberto Cuervo. Edificio Metropolitana, 342. M-2808. O'Reilly y Aguacate.

VENDO CASA POR 1.150 PESOS. Tiene sala y dos cuartos muy grandes. Servicios pegado Calzada Cerro Quinta Covadonga. Informa J. Llanes Sitios 42 esquina San Nicolás teléfono M-2632.

HABANA: GANGA. CASA DE DOS plantas: $3,800, situada próximo a los muelles. Se compone cada planta de sala, comedor, 3 cuartos, baño y cocina. Renta $30.00. Puede rentar más. Tratos directos: Chacón 23, altos: M-8182.

AMPLIACION DE ALMENDARES: casa moderna: $3,500. Compuesta de jardín, portal, sala, vestíbulo, 3 cuartos, dos baños, comedor y entrada para máquina, citarón y placa monolítica, pasillos laterales, próximo al tranvía y a los ómnibus. Es una ganga. Quintana e Hijo, Chacón 23: M-8182.

HACENDADOS Y COLONOS

Tenemos varias casas en La Habana y repartos, para alquilar por temporadas, con muebles, vajilla, etc., desde $50.00 mensuales para arriba. «Beers», Plaza de la Catedral 16: M-7730.

SE VENDE MUY BARATA. HERmosa casa de tres plantas, en la Habana, bien situada, con 240 metros cuadrados de superficie. Informes: Dr. Granda, teléfono I-5368.

¡GRANDES GANGAS!

Almendares: moderna, próxima a tranvías: $2,200; otra, inmediata ómnibus, monolítica, garage: $3,500; regia casa: $2,000 contado y $3,000 pagaderos en 5 años. Prado 19: M-6513.

La Sierra: chalet de dos plantas de esquina: $8,500; casa, garage, monolítica, 3 cuartos, decorada: $5,800; otra, buena situación, con garage, sin estrenar: $7,500. Prado 19: M-6513.

Habana: casa de citarón, azotea, 6 cuartos, inmediata Belascoaín: $3,500; esquina, cerca Monte, buena renta: $2,300; dos plantas, moderna, próxima Prado: $8,500. Urge venderlas. Prado 19: M-6513.

Santos Suárez: gran casa con garage, inmediata tranvías: $4,300; otra: jardín, monolítica: $2,600; próxima Calzada, portal, 2 cuartos: $2,250; otra amplia, 3 cuartos: $1,600. Solares baratísimos. Prado 19: M-6513.

49 SOLARES

GANGAS: VIBORA, SOLARES, CAlle Dolores y Porvenir, 300 varas, $600. También Dolores y Novena, 556 varas, $750. Zequeira 81, Habana, 300 varas, $1,200. Marrero. Aguiar, 27. M-7774.

AMPLIACION DE ALMENDARES: Vendo solar, a $1.50 vara. Mide 12 por 59, situado en Avenida Cuarta, entre Doce y Trece, acera de sombra. Dueño: FO-2188.

Solar en el Vedado

Mil cuarenta metros cuadrados. Una cuadra de 23, entre calles de letra. Vendo o cambio por propiedad en La Habana. No corredores. Su dueño: Dr. Ledo, San Lázaro número 261. Sólo horas de oficina.

VENDO, VIBORA

Lotes de terrenos propios para quintas de recreo, repartos Párraga y Mantilla, frente a carretera la medida que quiera, desde $0.20, $0.40 y $0.80 vara, a plazos, sin interés, con el dinero que tenga: reparto Mendoza, solares desde $1.80. Telfs. M-5090 y U-6723.

VENTAS

50 FINCAS RUSTICAS

VENDO FINCA DE RECREO, ARROyo Arenas, 31,000 metros, toda cercada, sanidad, árboles frutales, pozo, gallinero, merendero, cuarto encargado, carretera hasta la puerta: M-1085. Charles Blazid, Obrapía 17.

FINCA: UNA CABALLERIA EXACta, carretera, 30 kilómetros Habana, próxima linda playa. Muchísimos frutales, 500 palmas, tierras superiores, aguadas, Casas, preciosa entrada, $5,700. Benítez Carlos 3ro., 12, Edificio Providencia, 602.

GANGA $2.800

Un tercio caballería, Carretera Central a 25 kilómetros tierra colorada de fondo casa 4 cuartos, sala, comedor, baño y cocina, piso mosaicos y ladrillo, garage, muchos árboles frutales. U-2269.

GANGA

Con gran frente carretera, 4 caballerías, coloradas de fondo, casas de tabaco, de embase, de vivienda, dos pozos con su instalación de bomba y motor eléctrico, 3.000 cepas de plátanos, frutales de todas clases, gran aprovechamiento gratis de abono animal. U-2269.

AUTOMOVILES Y ACCESORIOS

SE VENDE FORD 29: DOS PUERtas. Informan, M-3205.

VENDO CHEVROLET 32, VICTORIA Radio y muchas extras, si lo ve lo compra. Ford 29, dos puertas, todo nuevo. 23 No. 455, entre 12 y 14. Cecilio.

SE VENDE CHEVROLET, 35, MASter, 4 puertas, techo de acero con vestidura de cuero y baúl integral. 17 y A, Vedado. Teléfono F-6055.

56 MUEBLES Y PRENDAS

SE VENDE JUEGO DE COMEDOR, en magníficas condiciones. Precio: $200.00. Villa Carmen, Calle 21 entre 4 y 6, Vedado.

SE VENDE UN MAGNIFICO JUEGO de cubiertos de plata de Ley en su estuche, compuesto de 109 piezas. Son franceses y completamente nuevos. Telf. F-4915.

61 DE ANIMALES

PERRA BOSTON TERRY, LEGITIMa, deseo cruzarla con uno de igual raza; cedo parte de la cría. Informes M-2090. Salvador.

62 OBJETOS VARIOS

MARINA 56

Remato varias vidrieras, un frigidaire de 4 puertas, 4 neveras, una cocktelera, varios armatostes y vidrieras de uso. Se hacen vidrieras a la medida. Visítenos y se convencerán.

DINERO-HIPOTECA

63 SOLICITUD

DESEO TOMAR $6,000, AL 8 POR ciento en primera hipoteca, sobre mi propiedad, situada en la calle Virtudes próxima a Galiano. Mide 10 por 26. Cnstrucción moderna, de dos plantas, en magníficas condiciones. Valorada en $22,000. Informes: Quintana e Hijo, Chacón 23: M-8182.

64 OFERTAS

DOY DINERO EN HIPOTECAS AL 7%. Operación en 24 horas, también sobre bóvedas, alquileres casas, etc. Compro casas. Alberto Cuervo, Metropolitana, 342, M-2808. O-Reilly y Aguacate.

SE TOMA PRESTAMO $550 GARANtía, varios camiones uso, y $5,000 accesorios automóviles y camiones nuevos. Se da la prenda, buen interés. Alberto Cuervo, Edificio Metropolitana, 342, M-2808.

66 GIROS Y LETRAS

BONOS, ACCIONES: COMPRO POR efectivo, Edificio Metropolitana, Nuevo Frontón, Compañía Inversiones e Inmuebles, S. A. Buen tipo. Benítez, Carlos 3ro., 12, Edificio Providencia, 602, 1 a 3, y noche.

PARA LAS DAMAS

67 PELUQUEROS

ROMAN PEREZ, EX-PELUQUERO de «El Encanto», va a domicilio. Permanentes sin corriente: $2.00; melenas: 30 centavos; dos: 50 centavos; corte y ondulación al agua: 40 centavos; Marcel: 50 centavos. Telf. U-6002

70 INTERES PARA LAS DAMAS

¡FUERA CANAS! OBTENGA UN hermoso color: negro, castaño o rubio, usando la tintura «La Favorita». Teñido del cabello $3.00. Estubre: $1.00 De venta en todas las farmacias. Depósito: Virtudes núm. 28.

Experto peluquero de la peluquería «Ideal», de París, ofrece sus servicios a domicilio, con su nuevo aparato, sin corriente, marca «Ideal». English Spoken. Precio moderado. Telf. M-3436.

ENSEÑANZAS

75 PROFESORAS Y PROFESORES

CONSERVATORIO
Fidelma G. Torroella
Con validez académica.
Profesorado competente.
Manrique 27, altos. Telf. M-9784

MISS CHRISTIAN, CLASES PRIVAdas y colectivas Inglés, Francés, a domicilio y en mi casa. Preparo alumnos para examen. San Miguel 63, entre San Nicolás y Manrique. Llame 8960 por la mañana.

77 ACADEMIAS

ACADEMIA "RABIÑA"
EL NUEVO CUESILLO COMIENZA EL DIA 10 DE ABRIL
BACHILLERATO

Clases individuales: Inglés, Francés, Alemán, Taquigrafía «Pitman» y «Gregg», Mecanografía, Ortografía, Teneduría de Libros, Correspondencia Comercial y Aritmética. TAMBIEN CLASES POR CORRESPONDENCIA. Ingreso E. de Ingenieros, Arquitectos y Veterinaria. Curso de Procurador. **Pida prospectos: Neptuno 80, altos, esquina a Manrique: M-7849 y A-9222.**

ALQUILERES

79 HOTELES

ANTIGUO HOTEL JEREZANO: EL mejor punto vista de la Habana; habitación amplia, balcón la calle; otra interior, fresca, con ropa cama, $11.00. Prado, 102, altos, esquina Virtudes.

HOTEL "QUINTA AVEÑIDA", ZUlueta 71, esquina a Dragones. Alquilo habitaciones y departamentos. Matrimonios: 40, 45 y 50 pesos Precios de situación a familias estables. Telf. M-2088.

80 CASAS DE HUESPEDES

«LA FLORIDA», GRAN CASA DE huéspedes, Bernaza 29, a una cuadra del Parque Central. Se alquilan habitaciones amplias y ventiladas, con baño de agua caliente. Comida exquisita, abundante, a precios de situación.

EL MEJOR PUNTO, PRADO 104: Residencia para familias, habitaciones con vista a la calle e interiores. Pensión completa para caballeros a precios reducidos. Referencias. Moralidad.

CASAS DE HUESPEDES: PRADO 88, casi esquina a Animas, se alquilan habitaciones con comidas, para matrimonios y hombres solos. Precios módicos. Tiene teléfono.

GALIANO, 111, ALTOS, ENTRE SAN José y Barcelona: Magnífica habitación con baño intercalado, agua caliente y fría, comida exquisita. Precio módico. Absoluta moralidad. Hay teléfono.

GALIANO, 103, ENTRE SAN JOSE y Barcelona: Habitaciones espléndidas con lavabo, agua caliente en los baños, hermosa terraza. Solo con asistencia. Moral absoluta. M-7380.

ALQUILO: O-REILLY 73, MAGNIFIca habitación con toda asistencia. Esta casa ofrece a personas ordenadas, toda clase de comodidad y confort. Es familiar. No niños. Véanos y compare.

82 APARTAMENTOS

OBISPO 127. SE ALQUILA UN MAGnífico apartamento de dos habitaciones, baño privado y balcón a la calle y una espléndida habitación con baño privado. Hay teléfono. Todo el servicio.

EN UNA RESIDENCIA DE LA LOma del Mazo se alquila un bonito apartamento alto compuesto de 2 habitaciones y su baño privado con o sin asistencia. Se exigen referencias. Teléfono I-3477.

83 DEPARTAMENTOS

EN CUBA 32, SE ALQUILA UN DEpartamento con vista a la calle; casa moderna y de orden, no niños. Precio 20 pesos.

84 HABITACIONES

EN EL MEJOR LUGAR DE LA CIUdad, espléndida habitación con toda asistencia, agua caliente, teléfono. Estricta moralidad. Precio reducido. Neptuno 32, altos, casi esquina a Industria.

SE SOLICITA SOCIO DE HABITAción en casa de familia, con toda asistencia, anexo al baño, agua caliente. Concordia 25, altos, entre Galiano y Aguila.

PROPIA PARA SEÑORAS DE GUSto, habitación $10.00, decorada, fresca, clara y amplia, lavabo, agua caliente, baño completo, teléfono, ventanas al portal. Unico inquilino. Fácil comunicación. Calzada de Jesús del Monte 369, bajos, esquina a Princesa. Telf. I-5844.

ANIMAS, No. 92, ALTOS, ENTRE Galiano San Nicolás, casa particular alquila rezia habitación, muebles, comida si desea, persona sin niño; prefiero hombres solos. Fíjese, altos.

HABITACIONES CON BAÑO Y LUZ, en $10.00 mensuales, cerca de la Esquina de Tejas. Informan en el Teléfono M-4128.

MALECON, 6-A, 2o PISO, SE ALquilan 2 habitaciones a personas solas, con toda asistencia y vista a la calle, $15.00. Matrimonios desde $30.00 en adelante. Teléfono A-9178.

VIBORA: HABITACION DELICIOSA para el verano, amplia, con vista a la calle, casa de familia, tranvías en la esquina. Carmen 4, altos y San Lázaro, una cuadra antes del paradero.

ESPLENDIDA HABITACION EN $8, se alquila en el lugar más céntrico de la Habana: Galiano 68, altos, entre Neptuno y San Miguel.

CASA MORALIDAD, BUEN ASPECto; habitaciones amplias, balcón la calle; interiores, baños intercalados, luz, teléfono, cocina amplia, pueden cocinar familias. Obrapía 51, altos, entre Habana y Compostela.

SE ALQUILA UNA HABITACION con baño anexo, con vista a la calle elegantemente amueblada, en casa particular moderna para hombre solo. Concordia, 49 altos entrada por Manrique.

ALQUILO FRESQUISIMA HABITAción con balcón a la calle, casa de esquina, amplia, céntrica, ambiente tranquilo, a hombres solos o matrimonios sin niños. Informan en «La Mercantil», Monte 23.

NEPTUNO 22, ALTOS, FRENTE Teatro Encanto, alquilo habitación vista calle, amueblada, otra interior anexa servicios. Precios toda asistencia agua caliente. Teléfono etc. Casa moralidad.

FRESQUISIMA HABITACION, BAño al lado, se alquila con o sin comida. Precio módico. Es casa familia. Hay teléfono. Cienfuegos, 33, 2do. piso, esquina Gloria.

85 NAVES Y LOCALES

SE ALQUILA MAGNIFICO LOCAL, para un buen establecimiento, en Diez de Octubre 147, frente a Agua Dulce. Precio: $30.00. Obispo 53. Telf. M-6917.

$40 Buena oportunidad para un buen negocio. Se alquila magnífico local con su cocina, propio para restaurant, Marina número 2, edificio Carreño. Informan en el mismo. Telf. M-6747.

SE ALQUILA NAVE CON VIVIENda, situada en la calle Montoro número 32, próximo a Carlos III. Mide una superficie de 833 varas. Precio: $50.00. También se vende a precio de oportunidad. Informan: Chacón 23, altos, departamento 3: M-8182.

ALQUILO LOCAL ADECUADO Y preparado para sastrería, efectos eléctricos, peluquería, modas, etc., en Cienfuegos 1, próximo inmediato a Monte. Informan en La Mercantil, Monte 23.

87 HABANA

ACABADOS DE REEDIFICAR, SE alquilan los altos y bajos independientes, calle Luz No. 1, Loma de Chaple, los bajos con sala, saleta, 4 habitaciones, baño, cuarto y servicio de criados y garage. Los altos: terraza, sala, 4 habitaciones, 2 baños, cuarto y servicios de criados. La llave al lado. Luz No. 3, altos. Informes: Teléfono F-5507.

ALQUILERES

87 HABANA

SE ALQUILA LA CASA UNIVERSIdad esquina a Sierra, frente a Sabatés, propia para fonda por estar rodeada de varias industrias. Informes en la bodega.

ALQUILO ALTOS, SAN NICOLAS 54, al fondo de la iglesia Monserrate: sala, saleta, tres grandes cuartos y uno en la azotea, baño completo, cocina y servicio de criados. Agua abundante, fría y caliente.

SE ALQUILA: VILLEGAS 41, BAJOS entre O-Reilly y Progreso: $38.00, con sala, comedor, 3 habitaciones, baño y cocina. The Truts Company of Cuba, Obispo 53: M-6917.

LEALTAD, 90, ENTRE SAN RAFAEL y San Miguel, bajos, con sala, comedor al fondo, cuatro habitaciones con baño moderno intercalado, cuarto de criados con servicio y cocina. Visible de 9 a 12 y de 3 a 5. Informan: FO-7424.

TROCADERO, 66, ALTOS, ENTRE Blanco y Galiano. Sala, comedor, dos habitaciones, terraza cubierta, cocina, servicios. Muy céntrica. Fresquísima: $25. Informes: Mendoza y Co., Obispo, 63.

SE ALQUILAN LOS ALTOS DE MOderna construcción. Calle Zanja esquina a Soledad. Con tres habitaciones, terraza y demás comodidades. La llave en la bodega. Informes: Teléfono M-3578.

SE ALQUILA EL SEGUNDO PISO de moderna construcción, Concordia 48, entre Manrique y Campanario, con 4 habitaciones y demás comodidades. Informan en el mismo. Telf. M-2481.

ALQUILO PRIMER PISO, CON 3 cuartos, sala, comedor, y cocina baño intercalado y criado, luz y ventilación excelente, media cuadra Fraternidad. Someruelos entre Monte y Corrales.

SE ALQUILA SEGUNDO PISO ALto de Consulado 24. A media cuadra Prado. Sala, saleta, comedor, 4 habitaciones, baño, hall, cocina y servicios criados. Informan en la misma.

ALQUILO: SUAREZ 129-A, ALTOS: sala, 3 habitaciones, baño completo y cocina. Llave en los bajos, Cerro número 518: Telf. I-7255.

PEÑALVER 84, ENTRE ESCOBAR y Lealtad. Se alquila moderno segundo piso para verse de 2 a 4. Informan teléfono U-1398.

ALQUILO, ACABADA DE PINTAR, Carlos III 79, portal, sala, saleta, 3 habitaciones, baño intercalado, comedor, cocina, patio, traspatio, cuarto, servicio y entrada para criados. Informes: Gran Hotel. Habt. 397.

SE ALQUILAN LOS BAJOS DE LA casa Picota 63 con sala, comedor tres cuartos, cocina, baño y servicio de criados. La llave en los altos. Informes A-9539.

ALQUILANSE ALTOS SAN JOSE 214 entre Basarrate y Mazón, sala, recibidor, comedor, baño, tres cuartos, cuarto criado con servicio y tres cuartos azotea. Informan calle 21 No 35, Vedado.

SOL Y COMPOSTELA, ALTOS PREciosos y modernos: sala, dos cuartos, baño completo intercalado, calentador, cocina de gas. Llaves en el café: 32 pesos. Informes: M-8712.

SE ALQUILA EN LUCENA 11, ENtre Neptuno y San Miguel, casa moderna, acabada de pintar: sala, recibidor, tres cuartos, baño intercalado completo, comedor, cocina, calentador de gas, servicio de criados, otro cuarto más en la azotea con agua. Verse, de 9 a 1. Telf. X-1994.

SE ALQUILA CAMPANARIO, 207, altos, entre Carmen y Figuras. Sala, comedor, tres cuartos grandes, cocina, servicios, mucha agua, muy fresca. La llave en la misma. Informan: Lealtad, 238. Teléfono A-8628.

88 VEDADO

PRECIOSO PRIMER PISO, DE ESquina, frente parque Medina: tres dormitorios, baño intercalado, sala, comedor, cuarto y servicio de criados y garage, calle 25 esquina a D., Vedado.

EN LO MEJOR DEL VEDADO, CAlle 15 entre Paseo y2: Sala, recibidor, comedor, 4 habitaciones, con baño intercalado y closet, cocina, habitación de criados, etc. Informan en la planta baja.

MODERNOS BAJOS, ALQUILO, $25: Calzada, 37, entre J y K, Vedado: Jardín, portal, sala, comedor, 2 cuartos, baño agua caliente, cocina gas. Magnífico vecindario. Llave Bodega. Informes: F-5843.

SE ALQUILA UN BAJO CON TRES cuartos, sala, comedor, baño intercalado y agua caliente. Informes: R. Dusso, calle 25 No. 3.

VEDADO: SE ALQUILAN TRES hermosos altos sin estrenar en la calle Paseo y 5a con todas las comodidades. Informes y llaves en 4 No. 4, entre 3a y 5a. Teléfono: F-4372.

ALQUILO CALLE 23 No. 14, ALTOS, con sala, saleta, tres habitaciones, baño intercalado, hall, comedor, cocina, cuarto criados.

SE ALQUILA CASA MODERNA Y recientemente pintada, con closets en todos los cuartos. Tiene jardín, portal, 5 habitaciones, 2 baños intercalados, terraza al fondo y garage. Informan, Calle 9 No. 24, entre H e I, Vedado.

SE ALQUILA UNA CASA ACABADA de fabricar, living-room, cinco cuartos, dos baños de colores, pantry, cocina y dos cuartos de criados, en 17; esquina a F, altos. Informan en los bajos.

MARIANAO Y SUS REPARTOS

DESEA COLOCARSE UNA JOVEN española para cocinar y limpiar, a corta familia. Informes Teléf. U-5470.

SE ALQUILA LUJOSA RESIDENCIA de dos plantas, con garage y cuarto alto, en el reparto La Sierra, calle Primera entre Seis y Ocho. Alquiler: $100.00, siendo el jardinero por cuenta del propietario. La llave en la bodega de Primera y Ocho. Informes: FO-2986.

91 J. DEL MONTE Y LA VIBORA

SE ALQUILA EN 28 PESOS, CORREA número 74, entre Serrano y Durege, compuesta de jardín, portal, sala, saleta, comedor, dos habitaciones, baño, cocina, patio y traspatio. Informes: Telf. M-6917, Obispo 53.

SAN JOAQUIN ESQUINA A CRIStina: sala, comedor, dos habitaciones, baño y cocina. Precio: $23.00. Véase a todas horas. Informes: Obispo 63. Telf. M-6917.

MILAGROS, ESQ. SOLA, VIBORA: Acabada de reconstruir: Jardín, hermoso portal, sala, dos habitaciones, baño intercalado, comedor, cocina. Fresquísima. Informes: Mendoza y Co., Obispo, 63.

HERMOSA CASA, O-FARRILL 28, Loma del Mazo, compuesta de jardín, portal, sala, 6 habitaciones, hall, baño intercalado, comedor, cocina, patio y traspatio con frutales, cuarto y servicio de criados. Ganga: $40.00. Verla de 2 a 5. Informes: M-9716. A una cuadra de los Omnibus y 2½ de los Tranvías.

SE ALQUILA LA CASA CONCEPción No. 37, portal, sala, 3 habitaciones, baño, garage y muchas comodidades. Precio: 40 pesos. Informes: Teléfono I-5835.

ALQUILERES

91 J. DEL MONTE Y LA VIBORA

SE ALQUILA O SE VENDE, HERmoso chalet situado en Alturas de Almendares, próximo paradero Rivero. Compuesto de jardín, portal, sala, vestíbulo, biblioteca, comedor, pantry, baño auxiliar, cuarto y servicio de criados, garage y traspatio. Altos: 4 habitaciones, baño de lujo, recibidor y dos terrazas. Precio: $80.00. Informan: Chacón 23, altos: M-8182 y FO-2188.

VIBORA

Se alquilan los altos de Milagros esquina a Párraga, compuestos de sala, recibidor, seis cuartos, hall, baño, cocina y servicios para criados. Informes: José Rodríguez, «La Dichosa», Obispo y Compostela. Teléfono: M-1804.

10 DE OCTUBRE 586, SALA, SALEta(cuatro habitaciones, baño, servicios de criados. Informes: F-2805

92 SANTOS SUAREZ Y MENDOZA

25 PESOS: FLORES, 15, ENTRE Agua Dulce y Serafines: Portal, sala, tres cuartos, saleta, cocina, patio y azotea. M-6204. J. Posse.

SANTOS SUAREZ: GENERAL LEE, 27. Lujosa casa: Jardín, portal, sala, hall, tres habitaciones, baño intercalado, gran comedor, cocina, cuarto y servicio criados, garage, cuarto chofer. $50.00. Informan: Juan Delgado. 3. Tercer piso.

SE ALQUILA EN $30.00, DOLOres 23, entre Encarnación y San Leonardo. Informan en el número 19, al fondo. Telf. A-6961.

94 LAWTON-BATISTA

ALQUILO EN LAWTON ALTOS DE Tejar y San Anastasio, casa dos cuartos, sala, cocina y demás servicios, la llave en el 25. Inforan: teléfono U-6673.

SE SOLICITAN

99 SOLICITUD DE ALQUILERES

SOLICITO ALQUILAR UN CHALET o departamento altos, amueblado, con sala, comedor, dos o tres habitaciones, baño intercalado, cuarto y servicio criados. Para un matrimonio. Informan A-7842.

102 AGENCIAS-COLACACIONES

AGENCIA "BEERS"

La Decana de las Agencias mantiene todos los días, el más completo servicio para su numerosa y distinguida clientela, tanto en servicio doméstico, como para oficinas, regida por las más altas y principales normas de sistema y de conducta irreprochable. (Desde 1906), Plaza de la Catedral 16: M-7730.

103 CRIADAS Y CRIADOS

SE SOLICITA UNA CRIADA ESPAñola, de mediana edad, que esté acostumbrada a servir, buen carácter y dormir en la colocación. Sueldo: $8.00. Informan, de 9 a 12 p. m., Campanario 83, bajos, entre San Miguel y San Rafael.

SE SOLICITA CRIADA DE MANO, fina, 6 No. 10, entre 1ra. y 3ra. Miramar. Teléfono FO-2579.

SE NECESITA UNA MUCHACHITA que sepa los quehaceres de una casa y sepa cocinar, con referencias. Informan: Cuba 21, altos, 2p., letra A.

SOLICITO CRIADA PARA TODO el trabajo de un matrimonio solo, en departamento chico, tiene que saber cocinar bien. Buen sueldo. De 7 a 10 mañana. Aguila 157 (altos) departamento 4.

SOLICITO CRIADA DE MANO POR horas. Sueldo: $5.00. Preferible de color. Villegas 22 casi esquina a Empedrado.

SOLICITO CRIADA DE MANO SEpa trabajar, sea formal y saludable, $12 y uniformes. O-Farrill 120, esquina Strampes. Víbora, Rutas 14 o 53.

SE SOLICITA MUCHACHA PARA limpiar por horas en la mañana, referencias. Calle 15 No. 354 entre Paseo y 2, Vedado.

SE SOLICITA CRIADA PARA LAvar, hacer los quehaceres y manejar dos niños. Que tenga referencias y duerma en la colocación. Sueldo: 12 pesos y uniformes. Informan: Telf. FO-1968.

104 COCINERAS Y COCINEROS

SE SOLICITA UNA ESPAÑOLA DE mediana edad, para cocinar y limpiar. Debe traer referencias. Sueldo: $15.00. Calle Cuatro número 188, bajos, entre 21 y 23.

SOLICITO UNA CRIADA ESPAÑOla, de mediana edad, para cocinar y limpiar. Calle Quince número 227, entre F. y G., altos, Vedado.

SOLICITAMOS COCINERA Y CRIAda de mano, que duerman en la colocación. Es inútil presentarse sin referencias. Sueldo: $10.00 la primera y $8.00 la segunda. Línea 122, entre Ocho y Diez, Vedado.

SE SOLICITA UNA COCINERA BUEna y limpia. FO-2427.

SE SOLICITA MUCHACHA PARA cocinar y demás servicios pocas personas. Reina, 58, altos.

SE SOLICITA UNA JOVEN ESPAñola para cocinar y limpiar, para corta familia, en Maloja No. 23, primer piso. Sueldo $15.00, que tenga referencias.

SOLICITO BUENA COCINERA MEdiana edad blanca. Dormir en la casa. Corta familia. Sueldo diez pesos. San José 152, segiundo piso, entrt Hospital y Espada. Imprescindible cocine bien.

SOLICITO UNA COCINERA, CALLE Baños número 11, esquina a Calzada, Vedado. Sueldo: $7.00.

SOLICITO UNA ESPAÑOLA COCInera y otra criada española que duerman o no en la colocación; sueldo de $15; dirijase a calle Morro, 5, Edificio Gómez. Apartado 2.

105 MANEJADORAS

SE SOLICITA UNA MANEJADORA para un niño de un año con referencias, en San Benigno 61, esquina a Santa Irene, Jesús del Monte.

SE SOLICITA UNA ESPAÑOLA, O blanca del país para criada de mano, que duerma en la colocación. Sueldo, $10.00 y uniformes. Oficios, 117, altos del Almacén.

117 SOLICITUDES VARIAS

SE SOLICITA UN FARMACEUTICO para el interior. Regencia activa. Informes: Laboratorio Dr. Lazo, Reina núm. 89.

SE OFRECEN

118 CRIADAS Y CRIADOS

SE DESEA COLOCAR UN JOVEN blanco, del campo, en buena colocación, dando casa y comida: A-8696.

SE OFRECE CRIADO FINO, CON buenas referencias; sirve a la rusa, $20 lo mínimo. M-1534.

SE DESEA COLOCAR JOVEN ESPAñola, de criada de mano o para cocinar, no duerme en la colocación. Informes: M-8778.

SE OFRECEN

118 CRIADAS Y CRIADOS

SE OFRECE ESPAÑOLA PARA MAnejadora o criada. Lleva tiempo en el país. Tiene referenc

PROFESIONALES

DRES. en MEDICINA

DR. PONCE DE LEON
...tas mediante contrato, cura ra... del Paludismo. Consultas: Mar... Viernes de 1 a 3 de la tarde, en ...d 26, bajos, entre San Rafael y Miguel.

DR. ANTONIO PITA
ENFERMEDADES NERVIOSAS Y ENDOCRINAS
...tando con un bien montado Ins... de Fisioterapia. Tratamiento ...Enfermedades Crónicas y Glan... ...es, etc. etc. Novísimo método de ...ulación Vago-Simpática.
...visita, ni da consulta por Correo. ...ita previamente concedida: $10.00 ...itas, de 2 a 4p. m. $2.00. SAN LAZARO 45. ...na cuadra de Prado y Malecón) Telf. A-9292.

DR. ALFREDO COMAS
...especialista del Instituto del Cán... Enfermedades venéreas, sífilis, ...encia, afecciones de señoras, tu... del útero y pechos. Aplicación ...l Radium. Horas: de 2 a 5. Telf. ...6. San Nicolás 70, Habana.

CABINETE UROLOGICO ALEMAN VIAS URINARIAS
...sultas gratis, de 7 a. m. a 1 ...y de 4.30 a 9. Consultas es... ...s, de 1 a 7 p. m., Jesús del ...o 125, bajos, frente a la quinta ...endientes. Tratamientos moder... con vacunas alemanas para cu... Gonorrea en 15 días, sean cró... o mal curadas. Garantizamos ...o quedan recogidas. Facilidades ...go. Impotencia y debilidad se... piel y sífilis.

JOSE ALFONSO
...especialista del Centro Asturia... Ojos, Garganta, Nariz y Oídos. ...ultas, de 2 a 5: $3.00. Turno fijo: ... Pobres: diaria, de 10 a 11 y ... 6. Operaciones módicas. Mon... Telf. M-2330.

DR. A. LABRADOR
...especialidad enfermedades de seño... flujos crónicos, venéreos y sifi... corazón, riñones y pulmones. Se ... todas clases de análisis. Consul... gratis, de 8 a 11 y media. Pagas, ... a 5.
...ejos 3, entre Reina y Estrella. A-0801

POLICLINICA INTERNACIONAL
...Director: Dr. David Cabarrocas ...y Miguel número 130-B, entre ...ad y Escobar. Teléfono: U-2737. ...ultas: de 9 a 10 a. m. y de 2 ... p. m. Excepto sábados y do... ...s, por turnos: de $0.50, $1.00, ... $3.00, $4.00 y $5.00. Consul... ...se primero los de más precios. ...amiento especial: Tuberculosis, ... Bronquitis, Reumatismo, Dia... Sífilis, Blenorragia, Pielitis, ...sis, Ictericia, Dispepsia, Vómitos ...ctibles del embarazo con raspa... ...cura. Neurastenia, Ulcera del ...mago, Anemia, Disentería, Palu... Apendicitis. A los pobres se ...consulta gratis, presentando este ...ulo.

FRANCISCO J. DE VELASCO
...Corazón, Pulmones, Estómago, Intestinos

DR. RUBEN DE VELASCO
...razón, pulmones, enfermedades de ...niños. Consultas de 1 a 3, días ...ables. Horas especiales, previo ... Salud 34. Telf. M-6068.

DR. OCTAVIO RIVERO
...ma, Tuberculosis y enfermedades ...monares. Ex asistente del Servicio ...rofesor Saye, (Barcelona); jefe ... del Dispensario Antituberculoso Municipal. Consultas: lunes, ...eles y viernes, de 12 a 2 de la ... Viernes a las 7 p.m. Campa... 48. M-6258.
...les 3 ent. Reina y Estrella. A-0801

INSTITUTO HIGIA
VIAS URINARIAS
...sultas gratis, de 7 a. m. a 8 p. m. ...Zanja número 2, altos, entre Ga... y Rayo: M-6605. Enfermedades ...eas, tratamientos modernos. Ga... ...mos su cura en pocos días: ...rea, sífilis, debilidad sexual e ...encia, Inyecciones Neosalvarsán. ...s módicos y facilidades de pago.

INSTITUTO DEL VIEJO
NEPTUNO 120.
...ializado en el tratamiento de en... ...s de más de 40 años. Servicio ...ente. Laboratorio. Visitas domi... ...cias. Curaciones. Consultas. Elec... ...idad médica Farmacia. Especialis... Clínica. CUOTA MENSUAL: $1.50 ...quiamos el primer recibo presen... ...este anuncio en la oficina.

DR. ROSAL
...asistente al servicio del profe... L. Sayé, en Barcelona: Tuberculo... Pulmones, Corazón, Sistema Ner... Medicina Interna, Electricidad ...a. Diatermia, Luz Alpina. Con... diaria, de 4 a 6, San Miguel 117, ... entre Gervasio y Escobar. Telf. ...12.

DENTISTAS

DR. JOSE MARIA GATELL
...rujano dentista, calle Habana 98, ... entre Obispo y Obrapía. Pre... una extracción sin dolor: $1.00; ...eza: $1.00; dentaduras: $10.00; ...ros de puente y planchas, en el ...Facilidades de pago. A los foras... ...les termino en 24 horas. Con... de 8 a 8. A-8335.

COMADRONAS

ESTRELLA VIÑALS, COMADRONA
...Asociación Cubana y particula... Últimos procedimientos, consul... gratis, se ponen inyecciones a do... ...ilio. San Rafael, 152-L, altos, en... Marqués González y Oquendo.

ISOLUELO RUDA, COMADRONA
... interna de la casa de salud La ...ad. Inyecciones intravenosas a ...cilio. Consultas gratis, de 8 a. ...5 p. m. Belascoaín número 74, ... esquina a Jesús Peregrino. Telf. ...34.

COMPRAS

CASAS

COMPRO UNA CASA EN LA HABA... y otra en sus barrios. Dr. Suá... Aguacate 11.

COMPRO CASA O SOLARES, EN ... Habana, Vedado y repartos, ... $20,000. Dé informes por es... al Sr. Villoria, Avenida Quin... entre Diez y Once, Ampliación Almendares, villa María.

CENTRO DE NEGOCIOS
...ra y venta de casas, Fincas rús... solares y establecimientos. Di... en hipoteca, base seriedad y hon... Neptuno 208 U-1802 entre ...do y Soledad. Informa Sr. Lle...

COMPRA Y VENTA DE FINCAS ...ticas y urbanas, e hipotecas ...ciadas, participaciones y nú... propiedad, dinero en hipoteca. Sr. ... Cuba 23, bajos. Teléfono: ...15. De 11 a 12 y de 3 a 5.

NECESITO CHALECITO
... Repartos La Sierra, Nicanor del ...co, Almendares, Ampliación o ...s de Almendares de $3.000 a ...ago de contado. José B. Fer... Obrapía 36. M-7430 y M-1506

SOLARES

COMPRO DIRECTAMENTE AL DUE... solar para una casa Ensan... la Habana, escriba Anuncios ...ndos de la MARINA D. L. No ...corredor.

COMPRAS

10 SOLARES

EL MEJOR PUNTO: PRADO 104. RE... sidencia para familias. Habitaciones con vista a la calle e interiores. Pensión completa para caballeros, a precios reducidos. Referencias. Moralidad.

13 BOVEDAS Y PANTEONES

SE DESEA COMPRAR UN PANTEON de una o dos bóvedas, queremos tratar directamente con los propietarios. No se admiten corredores. Llame al Telf. M-6186.

15 MAQUINARIAS

COMPRO VARIOS CALDEROS DO... ble fondo, caldera vapor 25 H.P. y utensilios propios para fábrica de dulces. Escriba dando detalles H.G. Apartado 2586, Habana.

COMPRO CENTRIFUGA (EXTRAC... tor de miel) Federico, Milagros 120 y Cortina Santos Suárez. Teléfono I-6864.

TORNO
Se desea comprar un torno mecánico de segunda mano. Sr. Lorenzo Telf. FO-2854 de 2 a 8 p.m.

COMPRO VARIOS CALDEROS DO... ble fondo, caldera vapor 25 H.P. y utensilios propios para fábrica de dulces. Escriba dando detalles H. G. Apartado 2586, Habana.

16 CAJAS CONTADORAS

CAJA CONTADORA, SE DESEA comprar una caja pequeña, precio de oportunidad. Informes al Teléfono I-7330. Reyes.

17 MUEBLES Y PRENDAS

M-6720. COMPRO MUEBLES, MA... quinas coser, escribir, casas completas, neveras, vajillas, objetos arte, escaparates, camas, mesas, aparadores, todo cuanto venda. Llame al M-6720. Compra-venta, Salud No. 29.

M-7084. COMPRO MUEBLES, MAQUI... nas de coser, escribir, alfombras, vajillas, pianos, lámparas, objetos de arte, libros, cuadros, porcelanas, bronces, neveras, plata, oro, antigüedades baúles, maletas. Pago alto precio. Rapidez. M-7084.

U-3637: COMPRO MUEBLES, MA... quinas coser, escribir, libros, lámparas, burós, plata, baúles, maletas, objetos arte, vajillas, alfombras, oro, antigüedades, cuadros. Casa Varadero. Pago alto precio. Teléfono U-3637

COMPRAMOS BRILLANTES, PLATINO, PLATA Y ORO · BAHAMONDE Y COMPAÑIA (Desde 1893) Joyería y Relojería.
Amistad 94, casi esquina a San José

A-6628: COMPRA
Toda clase muebles finos, objetos plata, porcelana, marfil, bronce, cristal, jarrones, estatuas, alfombras, lámparas, máquinas escribir, coser, relojes toda clase joyas. Pagamos más que nadie.
"LA REGENCIA". SUAREZ 8 Y 10 TELEFONO A-6628

M-2104: COMPRAMOS Y VENDEMOS
máquinas de coser, de escribir, muebles, objetos de Arte y joyas; pagamos buen precio y vendemos muy barato. Angeles, 53 y 55 esquina a Corrales. Baamonde, Castro y Compañía.

VIDRIERAS
M-9136
COMPRA Y VENTA
Muebles para oficinas, máquinas escribir y coser, radio de onda corta
BAULES Y MALETAS
contadoras, molinos cafés
CAFES Y FONDAS
Barberías, cajas hierro, armatostes, divisiones y mamparas.
Compro casas completas, hoteles, refrigeración
OBJETOS DE ARTE
Gabinete médico, mesas operaciones, sillón inválido. Tenemos gran surtido.
Visítenos.
Salud 11: M-9136

M-2680
COMPRO MUEBLES
Enseres establecimientos, baúles, maletas, máquinas coser y escribir, alfombras, objetos Arte, vajillas. Liquido casas completas. Todo lo que quiera vender. Trabajo los domingos. Voy al campo.

ORO, PLATA Y PLATINO
Compramos en prendas de todas clases: objetos de placa, bandejas, candelabros, escribanías, cajitas, juegos de café, cubiertería, fruteros, etc. No importa que estén rotos. Esmeraldas, brillantes, zafiros y rubíes finos.
CARBALLAL Y HERMANOS
San Rafael 138, entre Gervasio y Belascoaín. Telf: U-5744. Pagamos bien y vamos a domicilio.

A7795
COMPRO MUEBLES
PAGO MAS QUE NADIE.-
MONTE 85
CAMBIAMOS Y VENDEMOS

A-6620: COMPRO MUEBLES
Juegos de cuarto, comedor, sala, piezas sueltas, neveras, refrigeradores, máquinas de coser y escribir, muebles de oficina, radios y equipajes. Liquido casas de huéspedes. «La Moderna». Salud 3: A-6620.

A-7890: COMPRO MUEBLES
Juegos sala, comedor, recibidor, cuarto, piezas sueltas, neveras, máquinas coser, muebles oficina. Pago más que nadie. Negocio rápido. También vendemos muebles de todas clases. Salud 1. A-7890.

M-2655
COMPRO MUEBLES

VENTAS

17 MUEBLES Y PRENDAS

COMPRAMOS MUEBLES DE USO DE líneas modernas y aceptamos cambios, tanto en sillería Viena, como muebles de todas clases. Galiano 94, Telf. M-9103 Ventas a plazos.

A-6476: COMPRO MUEBLES, RA... dios, máquinas de coser y escribir, vidrieras, baterías de cocina, neveras, herramientas, efectos eléctricos y sanitarios. Salud 10. Telf. A-6476.

A-9003: COMPRO MUEBLES
Compro toda clase de muebles modernos, juegos cuarto, comedor, sala, escaparate luna, máquinas coser, escribir, camas hierro, vitrinas, neveras, ropa de caballeros, sillería. Pagamos bien. Operación rápida. A-9003
17

DINERO
Sobre joyas.
En todas cantidades.
"LA PERLA",
Animas 84, casi esq. a Galiano.
Telf. A-8222

COMPRO MUEBLES: X-1012
Finos y corrientes, máquinas de coser, escribir, lámparas, radios escritorios, neveras, vajillas, libreros y todo lo que deseen vender Pagamos más. El Art. J del Monte 142

18 UTILES DE OFICINA

MAQUINAS DE ESCRIBIR
Sumar, calcular, oficina en general, muebles modernos, máquinas de coser y todo objeto de valor.
COMPRO Y VENDO
Suárez número 7. Telf. M-9603

NECESITO URGENTEMENTE AD... quirir varias máquinas escribir, burós, archivos, libreros, ventiladores, dos cajas caudales tamaño mediana. Precios Altos. Llame Gutiérrez, A-8304. No trato comerciantes.

PUPITRES: COMPRO Y VENDO
Máquinas de escribir, sumar y calcular mimeógrafos adresógrafos, y muebles de oficina, fluses y capas, a $2.00, Monserrate 39 y Parque de Zayas. Teléfono A-8054.

21 INSTRUMENTOS DE MUSICA

COMPRO PIANOS DE TODAS LAS marcas: Cuartos de cola y Verticales, que estén buenos y sin comején Manuel Domínguez, Zulueta 36½, por Dragones. Telf. M-3040.

23 OBJETOS VARIOS

A-8304. COMPRO LO QUE VEN... da. Camión puerta, dinero mano. Muebles hogar, oficinas, establecimientos, objetos plata, porcelana, bronce, relojes pared, máquinas coser, escribir, antigüedades. A-8304.

BALANZAS, PESAS Y PIEZAS SUEL... tas compro y vendo todas marcas y tamaños. Voy al campo. Escriba una tarjeta acudiré inmediatamente M. Boza, Consulado 68, Habana.

Arrendamientos.

A-1 FINCAS RUSTICAS-URBANAS

SE ARRIENDAN 10 CABALLERIAS Santiago de las Vegas para vaquería, frutos menores, trasiego, casa, aguadas, 5 pesos por caballería mensuales. Marcial Rodríguez, Amistad 156 M-4806.

ARRIENDO O VENDO, FINCA DE media caballería frente a carretera dos líneas de guaguas, mucho arbolado buen pozo. En el km. 31 de la carretera de Rincón a San Antonio de los Baños, al lado de la granja Candado. Informan en la misma.

A-2 ARRENDAMIENTOS VARIOS

SE ALQUILA UNA BODEGA CON estación de gasolina y vivienda para familia. Informan en Mayía Rodríguez y Libertad. Villa Consuelo, Santos Suárez.

CUIDO FINCA CON GARANTIA AB... soluta y doy algún dinero mensual por tener algunos animales. Meireles No. 3, Calabazar de la Habana, señor Ferrer.

DESEO ARRENDAR FINCA DE DOS o tres caballerías, con buena aguada. Pago, por adelantado. Meireles No. 3, Calabazar de la Habana, Sr. Ferrer.

REPARACIONES

42 MUEBLES Y PRENDAS

RIONDA
Esmaltado y reparación de refrigeradores y neveras. Benjumeda y Plasencia: U-3968.

REPARACIONES DE MUEBLES
CASA «CORO»
Barnizamos toda clase muebles. Combinaciones maderas, chapas y tapicerías. Especialidad en colores. Limpieza de muebles a domicilio.
Estrella 27, entre Angeles y Aguila. Teléfono: M-2127.

REPARACIONES DE MUEBLES:
Barnizamos a muñeca, hacemos trabajos de tapicería, reformamos muebles a precios módicos. Telf. U-1424. También pueden visitar nuestra exposición de muebles de calidad, a precios verdaderamente asombrosos. Mueblería García Espinosa. La casa que no cobra el lujo, San Rafael y Soledad.

REPARAMOS SUS MUEBLES, POR poco dinero, dejándolos nuevos. Casa Pardo; U-5761. Los modernizamos, barnizamos a muñeca y esmaltamos «Duco». Pinturas cimbre a vapor y neveras. Tapicería en general. Azogamos espejos. Trabajos garantizados. San Rafael núm. 130.

VENTAS

48 CASAS

REPARTO NICANOR DEL CAMPO
Vendo próximo a la Iglesia San Agustín, chalet Arte Moderno. El más sólido en su construcción. Adelante todos los pisos que deseen ponerle. También pueden traer el mejor ingeniero que lo vea. Precio e informes sobre el mismo: calle Nueve y Doce, Almendares, Oficina del Sr. Alpendre, Teléfono FO-2542.

ALTURAS DE MIRAMAR
Vendo lujosa residencia de esquina, Arte Moderno. Es lo mejor que pueden ver en construcción y lujo. Tiene un patio sevillano en el centro, comunicado con todos sus dormitorios. Hay que verlo para saber apreciar. Precio: $16,500. Se dan facilidades. Informes: calle Nueve y Doce, reparto Almendares, oficina del Sr. Alpendre: FO-2542.

REGALO $1.800.00 CASA MAGNIFICA dos plantas portal, sala, comedor, 4 cuartos, baño completo, sitio superior. Resto pagar 4 años. Ampliación Almendares, solamente hasta las 3. Tel. FO-3329. Apúrese.

AMPLIACION ALMENDARES. VEN... do amplia casa, parque propio, casas de criados, $6,200; otra totalmente azulejado, $6,000, un lote solares baratísimos, verlas FO-1907 12 a 6.

SE VENDE CASA CON MAS DE 200 metros cuadrados de superficie en la calle Curazao, gran oportunidad. Informan: U-1129.

TENGO EN LA HABANA 2 ESQUI... nas muy baratas compre hoy, mañana será tarde. Llame I-5739.

VENTAS

48 CASAS

SE VENDE LA CASA ARELLANO No. 30 entre Luz y Pocito, compuesta de sala, tres cuartos, baño intercalado y demás servicios. Informes: Real Puentes Grandes No. 50 (letra C).

VENDO CASA JESUS PEREGRINO próximo a Belascoaín sala, saleta, cinco habitaciones, techos losa por tabla pisos buenos, buena renta como ganga $3.500. Fernández Monte No. 13.

ALTURAS DE LA HABANA, CHA... let nuevo sin estrenar para personas de buen gusto, puede verse a todas horas Juan Bruno Zayas y Luis Estévez, fácil pago. García U-1363.

VENDO CASA MODERNA DE TRES plantas, rentando $76.00, pegada a Monte: $7,500. Monte, Aguila y Maloja, en la barra. Máximo.

CASA MODERNA: JARDIN, SALA, saleta, 3 cuartos, baño intercalado, cocina y comedor. Fabricación de concreto. Precio: $1,800. Monte y Aguila, en la barar. Máximo.

VENDO MI FONDA, LECHERIA Y fuente de soda, buena esquina, en Calzada. Venta diaria: $50.00. Precio: $1,800. Monte y Aguila, en la barra. Máximo. No trato con paluchero.

SE VENDE UNA CASA, EN SAN Francisco, Lawton, de construcción moderna. Compuesta de portal, sala, comedor, tres cuartos, patio, baño, cocina y servicio de criados. Trato directo con el comprador. Informan: X-2165.

VENDO: SANTOS SUAREZ, DOS casas, a $6,500; una esquina Calzada de Luyanó, dos plantas, 4 casas: $11,000; esquina pegada a Monte: $8,000, 2 plantas; casa en Corrales, 200 metros: $4,500; Campanario: $5,500, renta $70.00. Informes: Benjamín García, Galiano 125, café.

PARA INDUSTRIALES
Vives cerca de Belascoaín 20x40, Ayestarán 3.500 varas a $1.50 Franco cerca de Carlos III a $10.00, Tamarindo cerca Calzada a 2 calles. José B. Fernández, Obrapía 36. M-7430 y M-1506.

ALMENDARES. SE VENDE O CAM... bia por casas pequeñas, una gran residencia en el lugar más alto de Almendares, propia para habitarla el comprador. Trato directo, sin corredores. Informan en Cuba No. 44 bajos, de 9 a 11 y de 4 a 6.

AMPLIACION CALLE 12
Lujosísimo chalet al lado del Parque acera de la sombra, 5 habitaciones, garage 2 máquinas, muchos árboles frutales, tiene todo lo necesario. Véanme o llámenme. José B. Fernández, Obrapía 36. M-7430 y M-1506.

GERARDO MAURIZ M-7586 METROPOLITANA 538
Vedado parte alta 4 casas buena renta, $25,000; otra calle 25 renta $100, $11,000; otra casa moderna, $15,000; otra, calle 23: $8,500; otra colosal residencia, $30,000. Gerardo Máuriz Metropolitana No. 538 Telf. M-7586.

Alturas de Almendares, casa de una planta con garage $7.000; otra bonita casa con 4 habitaciones y 2 baños garage y árboles frutales, $13,500; otra esquina sin estrenar, $10,000, con 4 habitaciones, 2 baños en colores y garage. Gerardo Mauriz, Metropolitana No. 538 Telf. M-7586.

Reparto Miramar magnífica residencia. Bajos: salones altos: 7 habitaciones, 3 baños, garages, árboles frutales, poco efectivo, resto hipoteca moratoria; otra regia residencia, lo mejor del reparto, $55.000. Gerardo Mauriz, Metropolitana No. 538. Telf. M-7586.

CASA SIN ESTRENAR POR $3.500, a una cuadra de la esquina Tejas. Informan en Cerro 426.

ALVAREZ Y ROJAS CONSTRUCTORES: FO-3137
Vendemos los chalets más lindos del reparto La Sierra, nuevos, sin estrenar, lujo y confort. Véalos a todas horas en Ocho y Tercera. Fácil pago.

LUYANO CASA $2.750.00
Al lado de la Calzada, calle Manuel Pruna con portal, sala, 3 habitaciones y todo lo demás necesario comodidades amplias y varias más en otros repartos. José B. Fernández, Obrapía 36. M-7430 y M-1506.

MENDOZA CHALETS
Juan Delgado $6.500. Estrada Palma parte alta $8.100. Luis Estévez cerca de la Calzada $3.300, todas de sombra y muchas más. José B. Fernández, Obrapía 36 M-7430 y M-1506

VENDO CASA ALTURAS ALMEN... dares de 4 habitaciones, garage y demás en $9.500. Otra Reparto Mendoza de 2 habitaciones y demás en $2.500. Otra en Monte 2 plantas cerca San Nicolás con comercio. Muchas más casas en todos los barrios. Banco Canadá 322. A-8875. Díaz Ramos.

IGLESIA LA CARIDAD, PROXIMA a ella, vendo casa dos plantas independientes con salas, saletas, 12 cuartos, baños. Acera brisa, $11.000. Solar inmediato Belascoaín brisa, 19 por 43 metros, a $10.00 metro. Lealtad 143 altos, sin intervención.

VENDO MUY BARATA CASA DE 9 mts. frente por 36.80 fondo, propia para materiales de construcción, inquilinato u otra industria. Puerta Cerrada 45.

MODERNA, VENDO SANTOS SUA... rez compuesta de un apartamento cómodo al frente y dos interiores, todos con baños independientes, cocina, etc. garantizo 10 por 100 interés al precio que pido, no corredores, dueño Villegas 34 primer piso izquierda.

VEDADO
Acabada de construír, vendo en la calle Ocho entre Trece y Quince, casa de dos plantas independientes, techos monolíticos, construcción primera. Cada planta: gran sala, galería, recibidor, 4 hermosos cuartos de familia, closets, 2 preciosos baños intercalados, comedor al fondo, cocina, despensa, cuartos y baño de criados. En cuerpo aparte, garage independiente para dos máquinas, 2 cuartos de chofer, 650 metros de fabricación y 683 metros terreno. Véala, 8 a 6. Informes en la misma: Julio C. Granda, Obrapía 33. Telfs. M-5921 y FO-1668.

RECONSTRUYO Y MODERNIZO edificios y establecimientos. Hago planos y presupuestos para fabricaciones grandes y pequeñas. Precios razonables, trabajos garantizados. Llamar U-3948.

VENDO CASA PRIMELLES 56, CE... rro, portal, sala, saleta, tres cuartos, baño intercalado, comedor al fondo, cocina, cuarto criados, patio y traspatio, cuarto madera al fondo. Trato directo con el dueño en la misma. No corredores.

LA ESQUINA MEJOR SITUADA del Vedado, Avenida de los Presidentes, a una cuadra de 23, parcela de 1.000 metros. Informes: Viuda de Dobal: F. número 228, bajos.

EN LO MEJOR DEL VEDADO, CA... lle 4 No. 178, entre 19 y 21, se vende la sólida y moderna casa, jardín, portal, sala, comedor, cuatro cuartos, dos baños, cocina, garage, cuarto y servicio de criados. Informes en la misma de una a cinco. No corredores.

VEDADO VENDO EN LO MAS CEN... trico esquina mide 26x23 con fabricación antigua, precio de terreno muy barato. Pernas U-3960.

VENDO CASA TRES PLANTAS CIE... lo raso. Precio: $8.000, trato directo con el interesado, no corredores. Dueño: Milagros 21 entre Delicias y Buenaventura, Víbora, de 7 a 9 a. m. y de 1 a 5 p.m.

VENTAS

48 CASAS

NICANOR Y ALMENDARES
Un chalet de $3.700, otro de $5.000, otro de $4.000; otro de $4.000; otro de $5.500 y muchos más. José B. Fernández, Obrapía 36. M-7430 y M-1506.

Claudio de los Reyes
Compra-venta de casas y valores.
Dinero para hipotecas
Empedrado 35. Telf. A-7725.

PROPIETARIOS: —PRESUPUESTA... mos reparaciones, reformas, ampliaciones, residencias grandes y pequeñas, precios reducidos, fabricación primera y moderna, estilos, baños, cocinas muy chic. Llamar F-6408, Follar es garantía, solares para fabricar.

$1.500 FACILIDADES PAGO CASAS mampostería moderna, ómnibus puerta, jardín, portal, sala, 2 cuartos, cocina, servicios patio, traspatio. Avenida Apóstol y Betancourt, Los Pinos, para verse llamar dueño directo. F-2225.

VENDO CASA MADERA 2 ACCESO... rias, 6 cuartos, mide 8.21 por 40, buen alquiler, barrio industrial. Verla e informes en la misma. Serafines 15 entre Flores y Vega.

CHALET EN SAN MIGUEL DE LOS BAÑOS
Cuatro cuartos grandes: sala, comedor, cuarto de baño, de madera de primera clase. Nuevo, garage, cuartos de criados, servicios de criados. Todo independiente: $3.500 al contado. Dirijase a Omar Gumá, apartado 13. Jovellanos.

TEODORO CARDENAL
LA METROPOLITANA 310 Y 311 TELEFONOS A-9371 Y FO-1996
Hipotecas. Compro y vendo casas y solares.

49 SOLARES

OFRECEMOS EN VENTA terrenos bien situados para fabricar en
EL VEDADO MIRAMAR Y TODOS LOS REPARTOS
Mendoza y Cía.
OBISPO 63

SE VENDE
Solar de terreno situado en Alturas del Río, dando frente a tres calles y con una medida de 656 varas. Informes en la Notaría del **Dr. Guillermo Belt, O-Reilly, 11.**

SE VENDE
Solar de terreno situado en Alturas del Ro, dando frente a tres calles y con una medida de 656 varas. Informes en la Notaria del Dr. Guillermo Belt, O-Reilly 11.

SE VENDE UN SOLAR DE 40 ME... tros fondo por 40 frente a cinco cuadras del Colegio de Belén y media cuadra de la Calzada de Columbia. Informes: Manrique 82 esquina San Rafael M-7174.

VEDADO A $4.50 SOMBRA
Solar en la calle 19 en este precio, otro en la calle 26 a $4.00, otro en la calle 3a. de 15x35 entre calles letras. José B. Fernández, Obrapía 36 M-7430 y M-1506.

VEDADO 15x39, 13x30, 7x39
Sombra todas calle 9 y calle 21 y fabricado por sus costados y varias más medidas mayores y solares completos. José B. Fernández, Obrapía 36. M-7430 y M-1506.

AMPLIACION CALLE 12 A $2.85
Esquina al lado del Parque, acera de sombra 22x47 se vende toda o la parcela, tengo muchos más de centro y esquinas. José B. Fernández, Obrapía 36, M-7430 y M-1506.

VENDO SOLAR EN EL REPARTO Los Pinos, con frente a la Avenida de las Palmas, luz, agua, y aceras. Mide 13x46 en $840. Informan: 11 No. 241 entre F y G. Vedado.

SOLAR VEDADO 25x50 METROS, 1,250 a $15 metro. Calle 21 entre Baños y 12. Neptuno 208, U-1802. Llenin

MENDOZA SOMBRA A $2.25
Calle Goicuría cerca de San Mariano, otro en Vista Alegre a este precio; otro en Sola al lado de Lacret, en $950.00 y mucho más. José B. Fernández, Obrapía 36: M-7430 y M-1506.

LA SIERRA A $3.00
Solar de sombra frente a las líneas de la ruta 30 y tranvías y tengo varias parcelas chicas frente a la línea de 9. José B. Fernández, Obrapía 36. M-7430 y M-1506.

EN LO MEJOR DEL VEDADO, VEN... do solar, 25 entre B. y C., mide 17 por 22,66, a $30.00 metro. Dueño: B. núm. 173.

MENDOZA SOMBRA A $2.25
Calle Goicuría cerca de San Mariano, otro en Vista Alegre a este precio; otro en Sola al lado de Lacret, en $950-00 y mucho más. José B. Fernández, Obrapía 36, M-7430 y M-1506.

MIRAMAR, CALLE 20
Solar al lado de la línea y del Parque fabricado por sus costados, otro en 16 de 5a a 7a otro en 18 de 7a a 9a todos de brisa y muchos más. José B. Fernández, Obrapía 36, M-7430 y M-1506.

SE VENDE UNA ESQUINA QUE mide 417 metros, a una cuadra de San Rafael y dos de Galiano. Trato directo con el propietario. Para informes, en Zanja 143.

ESQUINA DE 9x17, FRAILE
Marqués González cerca de Carlos III a $17.00 el metro, otro solar en la calle Franco al lado de Estrella a $10.00 y Antón Recio a $16.00 metros. José B. Fernández, Obrapía 36, M-7430 y M-1506.

AMPLIACION ALMENDARES
Esquina toda o parcelas de 22x32 y 15x22 en la calle 12 de sombra y frente al Parque y varios solares de centro de $2.00 a $3.00. José B. Fernández, Obrapía 36. M-7430 y M-1506.

VENTAS

49 SOLARES

GERARDO MAURIZ M-7586 METROPOLITANA 538
Río de Almendares, Vedado, próximo puente, 3.500 mts. todo cercado de concreto con embarcadero de cemento y madera a $5.00 vara, con facilidades de pago. Gerardo Mauriz, Metropolitana 538. M-7586.

Arroyo Naranjo, calle Luz 1 manzana 9.000 metros a $0.38 vara, otra manzana, buena calle, próxima a Calzada, facilidades de pago. Gerardo Máuriz, Metropolitana 538. M-7586

MIRAMAR 21x42 CALLE 7
Frente a la Línea de 10 a 14 de sombra, otro cal e 20 cerca del Parque, otros en 16 de 5a a 7a., todos de sombra y varios más. José B. Fernández, Obrapía 36, M-7430 y M-1506.

OPORTUNIDAD: SOLAR ALTURAS de Calabazar, 10x30, punto alto y precioso, viaje cinco centavos, luz, agua, calles. Regalo en $100. Carrera, Prado, 80, altos, A-9969.

50 FINCAS RUSTICAS

FINCA 3 CABALLERIAS, 5 KS. DE Luyanó en carretera, propia para todo, buena tierra, muchísimos frutales, aguadas por tubería, pozos, arroyos, casas, véndese proporción, facilidades. F-266, Vedado.

VENDO FINCA EN GUANABACOA 2 caballerías gran manantial, frutales, casa, tierra laborable. Una caballería frente carretera Guayabal, tierra colorada, frutales, casa y pozo. Varias fincas en Alquizar, Artemisa y Vereda. Banco Canadá 322. A-8875 Díaz Ramos.

PRECIOSA FINCA CARRETERA 16 kilómetros Habana, hermosa casa lujosa mampostería comodidades, luz teléfono servicio agua cañerías, garages 4 máquinas, otras casas frutales palmas. 1 y media caballería, $13.500. Dueño Lealtad 143 altos, sin intervención.

BONITA FINCA. CARRETERA CER... ca Arroyo Arenas casa mampostería muchas comodidades, luz, teléfono, garage, frutales, buena aguada, $4,000 parte en hipoteca si quiere. Lealtad 143 altos, sin intervención.

GERARDO MAURIZ M-7586 METROPOLITANA 538
Seis caballerías, carretera Central, próxima Guanajay, cercada, tierra de primera, no tiene piedras en 17.000 pesos. Gerardo Mauriz, M-7586. Metropolitana.

Zona de Managua, Preciosa finca, de 4 caballerías, gran casa. Hay que verla para poder apreciar lo que hay en ella. Muy próxima a La Habana. Una verdadera ganga. Gerardo Mauriz M-7586. Metropolitana 538.

Próxima a Guanajay, 25 caballerías, 4 kilómetros frente carretera; otra, Hoyo Colorado, 3 caballerías, buena tierra: $7.500; otra, Caimito 3 caballerías, frente carretera asfaltada: $18.000. Gerardo Mauriz, M-7586 Metropolitana 538.

Cotorro, 2 caballerías, próxima Carretera, 2 casas con sus bateyes, arboledas, cultivos: $3.800; otra, 2 caballerías, 2 casas: $6.500; otra, media caballería, Caretera Central. Gerardo Mauriz: M-7586, Metropolitana No. 538.

Vereda Nueva, 4 caballerías, 3.000 matas aguacate injertado en producción, carreteras interiores asfaltadas, infinidad de árboles; otra, con 3000 matas de naranáas, muchísima arboleda, 4 caballerías: $25,000. Gerardo Mauriz: M-7486, Metropolitana 538.

Próxima Sevilla Biltmore, 4 caballerías, buena casa, río. Hay invertido en esta finca mucho dinero. Muy barata. Otra, entre La Lisa y Bunta Brava, 6 caballerías $25.000 G. Mauriz: M-7586, Metropolitana 538.

SE VENDE FINQUITA DE RECREO con 10.500 metros, casa con terrazas, 3 cuartos, comedor cocina, buen baño, garage, cuarto choffer, caballerizas. Buen pozo con regadío en toda la finca, está sellada de árzoles frutales en producción entre ellos mangos y cocos. Está en Arroyo Arenas, frente a la Caretera Central a 15 minutos del Capitolio, tiene luz eléctrica y teléfono. Informes: calle 14 No. 189 entre 19 y 21, Vedado. No corredores. Ultimo precio: $6.500.

GRAN FINCA RECREO: ARROYO Arenas, cerca Carretera Central, 115,000 metros, cómoda casa 2 plantas, 7 habitaciones, electricidad, 5 pozos, molino viento, 1,000 frutales injertados, garage. Regalada, $35.000. Carrera, Prado, 80, altos. A-9969.

51 ESTABLECIMIENTOS

NEGOCIO EXCEPCIONAL: SE CE... de en arriendo la cantina y café de un Café Restaurant muy céntrico y trabajando bien, por necesitar atender otro negocio. Correspondencia a Rodríguez, Apartado 1668, Habana.

VENDO ANTIGUO CAFE-CANTINA, con víveres finos, en zona comercial; mucha existencia, con cinco mil contado. Arriendo fuente soda. Villegas y Teniente Rey. Vidriera Café Alfredo.

VENDO: PANADERIA Y VIVERES, en el mejor punto de La Habana; y una barra, lunch y billares, venta diaria: $100.00; gran bodega y lechería: $1,500 y $800.00; gran fábrica de dulces: 3,500, venta diaria: $80.00; hotel, con 70 habitaciones, café y restaurant: $10,000. Informes: Galiano 125. Benjamín García.

VENDO, POR NO PODERLO ATEN... der, garage, sitio muy céntrico, buena venta gasolina, mucho storage, Informes, vidriera «Café El Central», Reina y Aguila, pregunte por Carlos, de 9 a 11 y 3 a 6.

VENDO BODEGA A TASACION; ES dueño de la casa el bodeguero. Da buen contrato y poco alquiler. Buen barrio, será cosa de $1,200; más detalles, Café Marte y Belona, Pérez y Vázquez, de 1 a 5 p. m.

BODEGA $2.200, $35 DIARIOS VEN... ta, otra $1300 cantinera, solas esquina Lechería $1.300 barrio comercial $25 diarios Venta Vidriera $450, otra $2.000. Cuenya, Reina y Belascoaín café Independencia.

SE VENDE BARATA QUINCALLA con venta de tabacos y cigarros, en zaguán, alquiler bajo punto céntrico, frente Casa del Perro, Neptuno 31 Telf. M-1236. Sr. Arteaga.

SE VENDE BODEGA SURTIDA POR embarcarme en buen barrio, solo en esquina, precio $500.00 Esperanza y San Gabriel a una cuadra de Salvador Cerro. Informa en la misma Perera.

52 BOVEDAS Y PANTEONES

VENTAS

56 MUEBLES Y PRENDAS

VENDO URGENTE LUJOSISIMO cuarto 3 cuerpo moderno, coqueta luna luna grande, agarraderas finas $150 comedor renacimiento, fino, taburetes repujados en colores, sala moderno, lámpara modernista. Prado 43, altos.

MI JUEGO DE CUARTO MODERNO está nuevo, $30.00; otro elegantísimo 3 cuerpos, tiradores modernos. Por embarcar. Benáumeda 11 a dos cuadras de Belascoaín.

DESEO VENDER MI JUEGO DE cuarto, 3 cuerpos, moderno; doy menos de $40.00; el otro está completamente nuevo su barniz; luna $80. Embarco, Benjumeda 11, dos cuadras Belascoaín.

SE VENDE UN JUEGO DE COMEDOR en magníficas condiciones, precio $200. Villa Carmen calle 21 entre 4 y 6. Vedado.

BAULES Y MALETAS

En maletas de cuero finas, somos únicos. Gran surtido en baúles, escaparates, camarote, bodega, maletas de fibra y maletines de cuero, maletas de viajantes y colegio, finísimas. Compramos y cambiamos, **La Casa Inglesa**, Salud 9, esquina a Rayo. Telf. M-7179.

Objetos de Arte

Gran surtido en adornos propios para regalos: muebles de Boule, jarrones, lámparas, cuadros, porcelana Dresden, Sevre, Capidimon; cuadros, figuras de bronce, marfil y otros objetos más.

La Predilecta

San Rafael y Oquendo, (al lado del bar). U-2530.

OBJETOS ARTE JOYAS

A precios increíbles liquidamos: Figuras de bronce y marfil, porcelanas lámparas y frigidaire, relojes de pared y pie, gobelinos, juegos de cubiertos de plata, de café, objetos de plata, muebles antiguos y modernos. También tenemos un surtido enorme de joyería fina.

LOS TRES HERMANOS

Consulado núms. 94 y 96 Telf. M-3534

VENDO GRAN COMODA FRANCESA linda lámpara de cristal, regio juego de cuarto, todo tallado, y otros muebles y objetos de arte. Calle 8, No. 8, entre 3 y 5, Vedado.

POR EMBARCAR, VENDO JUEGO de cuarto, caoba, con bronce, 10 piezas; cuadros, pareja, al óleo. Para verlo, de 12 a 2 y de 6 en adelante. Habitación amueblada en Animas número 110, bajos.

SUNTUOSO COMEDOR, RENACIMIENTO, 12 piezas, cueros repujados; costó $575.00, lo doy mucho menos mitad. También juego sala, moderno. San Rafael 141-B, entre Soledad y Oquendo.

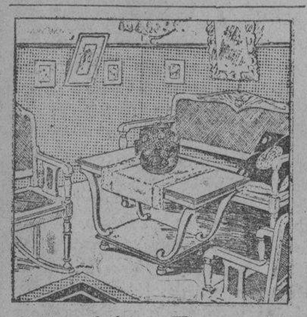

Muebles Baratos

Liquidación permanente de Radios, Juegos de Sala, Cuarto y Comedor. A VERDADEROS PRECIOS DE GANGA

VENGA A VERNOS EN SEGUIDA

AHORRARA DINERO, FACILIDADES DE PAGO, TOMAMOS SUS MUEBLES A CAMBIO

"LA CASA LOPEZ"

BELASCOAIN 76 ENTRE JESUS PEREGRINO Y POCITO.

TELEFONO U 1541.

SE VENDE JUEGO DE CUARTO, comedor, sala. Pueden verse en la calle C entre 32 y 34. Reparto La Neptuno 161, U-3322.

56 MUEBLES Y PRENDAS

EMBARCAMOS. VENDO MUEBLES. Cuarto tres cuerpos (nueve piezas) comedor (moderno) chifforrobe, máquina escribir Underwood No. 5. Escaparate-lunas, (chico), camas, sillones portal, biombo-chino, transformador. Varios objetos. Tome ruta 7, baje frente Cuartel militar (Cotorro).

MUEBLES EN GANGA

Juegos cuarto: $30.00; idem, 3 cuerpos: $40.00, sala: $15.00; comedor: $30.00; escaparates: $9.00; con lunas: $15.00; mesas correderas: $4.00; aparadores: $6.00; 6 sillas y 2 sillones: $10.00; neveras: $10.00; máquinas de coser y escribir. Se cambian y compran toda clase de muebles, pagando más que nadie.

LA PRINCESA, SAN RAFAEL 107, entre Escobar y Gervasio: U-5326

VENDO POR EMBARCAR JUEGO de living room, piano, radio, lámpara, juego de comedor y de cuarto, 15 esquina a 20. Segundo piso. Apartamento E. Vedado.

"LA NACIONAL"

Dinero por joyas y muebles

COMPRA Y VENTA

MUEBLES PARA OFICINA

Distribuidores de los muebles de acero "Steel-Age"

EQUIPAJES, BAULES Y MALETAS

Surtido completo

Registradoras "NATIONAL" con garantía mecánica

"LA NACIONAL"

Villegas 93, entre Teniente Rey y Amargura: A-9915

MUEBLES EN GANGA

Juegos de cuarto Arte moderno: $4.00 mensuales; comedor, caoba, último estilo: $3.00 mensuales; sala o recibidor, modernísimos: $3.00 mensuales; juego de cuarto tres cuerpos, caoba, últimas creaciones: $5.00 mensuales. Precios muy bajos.

"LA EMINENCIA", NEPTUNO 188 Entre Gervasio y Belascoaín. U-2427.

ME URGE VENDER, POR QUITAR mi casa: juegos de recibidor, de comedor, y otro de cuarto, de tres cuerpos, completamente nuevo. Virtudes 100, entre Escobar y Lealtad.

"LA HONRADEZ"

MUEBLES MODERNOS

Nuevos y usados, se venden a plazo y contado, muy baratos.

También cambiamos y alquilamos. No compre sin visitar esta casa.

Máximo Gómez 85, entre Aguila y Amistad A-7795

DESEO VENDER MI JUEGO DE cuarto, 3 cuerpos, moderno; doy menos de $40.00; el otro está completamente nuevo su barniz; luna $80.00, embarco. Benjumeda 11, dos cuadras Belascoaín.

LAMPARAS

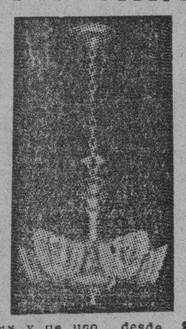

nuevas y de uso, desde $0.50 hasta $100.00. Jarrones y adornos, un surtido extenso. Únicamente visitándonos. Compramos y cambiamos.

"LA CASA INGLESA" Salud núm. 9 esq. a Rayo. Telf. M-7179.

SE VENDE JUEGO DE RECIBIDOR, lámpara, etc. modernos, juego de cuarto raíz de tuya con bronces, escritorio Luís XV, todo baratísimo. Edificio Menéndez. Baños entre 17 y 19 apartamento 104.

ANTIGUEDADES y OBJETOS

De Arte: crucifijos de tallas admirables, cuadros de mérito, bandejas, juegos de café, cubiertas, candelabros, escribanías, jarras, palanganas y otras cosas. Toda plata legítima. Alhajas antiguas y modernas en profusión, a precios reducidos.

CARBALLAL HERMANOS

San Rafael 138, entre Gervasio y Belascoaín. Telf. U-5744

VENDO JUEGO CUARTO DE USO, seis piezas; precio reducido, por embarcar. Véalo Santos Suárez, 94, entre San Julio y Durege.

JUEGO DE CUARTO 3 CUERPOS, de caoba en muy buenas condiciones, se vende muy barato, calle 8 No. 11 esquina a Dolores. Lawton.

MUEBLES A PLAZOS

Y al contado. Casa Hierro, Compostela y Merced. Precio de liquidación desde los más modestos hasta los más lujosos. Tomamos muebles usados, en fondo. Vea nuestra exposición: M 1220. Alquilamos muebles.

SE VENDE JUEGO DE CUARTO DE caoba, $40. Jústiz No. 3, Apartamento No. 5.

U-3322 CAMAS DE OPERADOS, sillones inválidos, compro y alquilo, championer y demás útiles de profesionales y oficina. Casa Fernández,

56 MUEBLES Y PRENDAS

GABINETE DE OPTICA "Versalles" PRADO Nº 105 TELEFONO A-6613

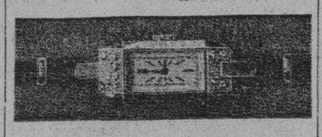

$8.50

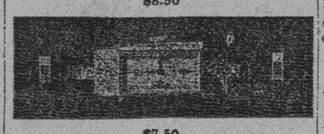

$7.50

$5.00

Estos preciosos modelos con máquinas garantizadas, pueden ser solicitados desde cualquier parte de la Isla, mandando 20 centavos más para franqueo, a la joyería y óptica Versalles, Prado 109. Telf. A-6613, Lorenzo del Toro.

FAMILIAS: VENDO REGIO JUE. go de cuarto original, completamente nuevo, con butacón; y otro, muy chico, nuevo también, por la mitad de su valor; uno de comedor y otro de sala, de espejo colgado. También varias lámparas, San Rafael 143, letra E., entre Soledad y Aramburo.

SE VENDEN BARATAS VARIAS piezas muebles de mejor calidad. Se pueden ver de 6 a 10 p.m., en calle 10 No. 16, altos. Vedado.

URGE VENTA: UN JUEGO SALA, escaparate, chifonier, nevera, filtro, armario, dos grandes cuadros al óleo, uno más pequeño, un reloj de pesas y varios objetos más en San Lázaro 335 entre Infanta y Basarrate, de 1 a 5.

JUEGO CUARTO, $20.00; OTRO, 3/c. grande, muy lindo; sala, 9 piezas, $28.00; escaparate, $6.00; cama, $4.00; otras piezas sueltas, baratas. Maloja, 81.

JUEGO DE CUARTO DE TRES cuerpos, caoba, color nogal, ocho piezas, y un juego Recibidor «Arte moderno, ambos casi nuevos se venden en Palace Apartments Apto. 601, G y 25, Vedado.

FAMILIA VENDE MODERNO JUE. go de cuarto, caoba, de lujo; magnífico juego de sala, moderno; radio RCA. San Miguel 97, bajos, entre Lealtad y Campanario.

SE VENDE O SE ALQUILA EQUI. po Webster Electric, acabado de recibir. Propio propagandas sincronizadas. Precio sumamente económico. Informes y demostración por nuestro teléfono M-2745.

SALUD 11

POR BALANCES

Juegos de cuarto: $25.00; sala: $10.00; comedor: $40.00; recibidor: $25.00; escaparates: $13.00; camas: $3.00; sillas: $1.00; sillones: $1.50; radios, lámparas y neveras.

Muebles de oficinas

Juegos fincs de despacho, burós, libreros, cajas de hierro, contadoras, rejas y sillones de barberos.

Pianos, equipajes, batidoras-dulcería, sillas de café y mesas

Visite esta casa y compare precio. Compro, cambio y vendo. .... Salud 11: M-9136. .. ....

57 UTILES DE OFICINA

VENDO Y COMPRO: PUPITRES, máquinas escribir, sumar, archivos, cajas hierro, burós, libreros, juegos recibidor, sillas giratorias, carpetas, armarios acero, mimeógrafos, Kardet, satélites. Compostela número 43, entre Progreso y O-Reilly, teléfono M-8081.

MAQUINAS UNDERWOOD DE 25 pulgadas. Vendo mimeógrafo Edison 77, muebles para oficina, archivos, armarios acero, cajas de hierro, divisiones, tarjeteros Kardex. Compostela 43, entre O-Reilly y Progreso: M-8081.

MAQUINAS ARCHIVOS BUROS CAJAS PUPITRES

Y MATERIALES DE COLEGIO

DINERO Y JOYAS

FLUSES Y CAPAS A $2.00.

Procedentes de Subastas.

LA HISPANO CUBA

MONSERRATE 39 y Parque SARAI

TELEFONO A-2054

57 UTILES DE OFICINAS

VENDO MUEBLES DE OFICINA: máquinas de escribir, sumar y calcular, archivos, juegos recibidor, libreros, armarios, sillas giratorias, mimeógrafos. Progreso 3, entre Villegas y Aguacate: M-8638.

MAQUINA DE ESCRIBIR «UNDER. wood» No. 5 y de sumar como nuevas se venden precio reducido, véalas de 2 a 7 en Palace Apartments, Apto. 601 G y 25, Vedado.

CASA PARTICULAR, VENDO RA. dio Majestic, 12 tubos, dos bocinas, control sicrosilente, preciosísimo gabinete, perfecta tonalidad musical. Costó $225.00. Véndolo: $37.00. Apodaca 46, bajos, esquina a Suárez.

LIBROS E IMPRESOS

VENTA DE OCASION, PIEZAS DE Música moderna americana, Folios 1937, fox trots, valses y clásicos, también libros de estudio para piano. Venga de 3 a 7 en Palace, Apartaments Apto. 601 G y 25 Vedado.

LIBROS Y MODAS

Liquidación, con grandes descuentos, de libros de importación europea. Libros de enseñanza elemental y superior. Revistas de modas en general. Agencia exclusiva, «La Femme Chic a París», «Chic Parisién» y todas sus publicaciones, las mejores del mundo. Pídalas a esta librería. Compra y venta de libros antiguos en general, con y sin grabados. Cubanos, o que traten de América, se prefieren. Librería Albela. Belascoaín y San Rafael. Telf. U-5783 Apartado 511, Habana.

59 RADIOS

VENDO RADIOS USADOS PRACTI. camente nuevos desde $8, Majestic $20, Víctor 1937, Atwater Kent gabinete 4 bandas $55. Philco y otros. Radios Grunow Philips 1937 nuevos desde $4 mensuales. Aceptamos radios usados. Calzada Jesús del Monte 27 una cuadra Esquina Tejas.

GANGAS: RADIO ATWATERKENT, moderno: $22.00; RCA, siete tubos: $8.00; RCA. Víctor: $19.00; RCA. gabinete: $23.00; Majestic, dos bocinas: $40.00. Belascoaín letra B., cerca de Virtudes. Rivero: U-2705.

VENDO RADIO RCA. VICTOR, ON. da corta y larga, prácticamente nuevo, garantizo oír Europa. Regalo en $40.00. Véalo pronto. Justicia 62, frente al parque, calle Fábrica, Luyanó.

RADIO R.C.A. VICTOR DE 10 TU. bos, poco uso, onda corta y larga de mesa, se vende por embarcar, véalo de 2 a 7 Palace Apartments G y 25, Apto. 601, Vedado.

¡APROVECHE ESTA GANGA! Vendo radio del mejor fabricante, 9 bombillos, regio gabinete, días de comprado. Costó: $255.00. Doy en $28.00. Martí y San Antonio, bodega, Marianao.

GANESE UN RADIO

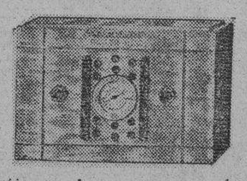

Tráiganos dos personas que deseen comprar un radio y regalaremos a usted este aparato.

J. L. STOWERS, San Rafael 29

A PARTICULAR, VENDO RADIO marca RCA., elegantísimo gabinete, soberbia nota musical, prácticamente nuevo. Costó $225.00. Véndolo: $26.00. Infanta entre San Miguel y Neptuno, pasaje, departamento 19.

RADIO GABINETE 10 TUBOS 5 bandas todas ondas, completamente nuevo, lo vendo baratísimo. Calle 4 entre 11 y 13 departamento 8, Pasaje J.F. Sr. Vázquez, La Sierra.

60 INSTRUMENTOS DE MUSICA

FAMILIA PARTICULAR VENDE EN $65, precioso y moderno piano marca Jhon L. Stowers, garantizado de comején, voces de concierto. San Anastasio 1 esquina Pocito Vibora.

¡HORROROSA GANGA! VENDO piano del mejor fabricante, tipo pianola. Preciosas voces, propio para estudios mayores o bailes: $36.00. Martí y San Antonio, bodega, Marianao.

LA PREDILECTA

LA CASA QUE NO COBRA EL LUJO

GRAN OCASION

PIANOS DESDE $4.00 MENSUAL EN ALQUILER, DESDE $2.00

Tenemos el mejor surtido de las afamadas marcas europeas y americanas Steinway, Rönisch, Blutner, Mehlin, Fischer, y otros

GRANDES FACILIDADES DE PAGO

SAN RAFAEL Y OQUENDO (al lado del Bar)

60 INSTRUMENTOS DE MUSICA

VENDO PIANO MODERNO POCO uso, máquina coser ovillo Singer último modelo, otra escribir, juego copas Bacarat, juego recibidor moderno. Barato. Aguila 139 «El Brillante».

URGENTEMENTE VENDO PIANO alemán «Kalman and Gors» americano «Howard», espléndidas voces. Se dan baratos por haberlos admitido pago de deudas. Salud 47 entre Manrique y Campanario.

PIANO MAGNIFICO MARCA ACRE. ditada, tamaño mediano, tono brillante, sin comején, se vende barato, está igual que nuevo garantizado, véalo de 2 a 7, Palace Apartments, Apto. 601 G y 25 Vedado.

VENDO GRAN PIANO ALEMAN, nuevo, de paquete y sin estrenar, propio para persona de gusto, artístico, muy elevado. Véalo y convénzase. Muy barato. Dragones, frente al teatro Martí.

ANTES DE COMPRAR SU PIANO, visite «La Internacional». Esta casa cuenta con un surtido de pianos alemanes y americanos, de las más famosas marcas. Facilidades de pago, San Rafael 57, esquina a Campanario: A-6100.

AFINADORES

AFINE SU PINAO POR $2.00, CON toda garantía y seguridad. Manuel Domínguez afinador-mecánico, graduado en la Escuela «Danguard», de New York. Taller de Reparaciones. Dragones entre Prado y Zulueta. Teléfono M-3040.

61 DE ANIMALES

SE VENDEN GALLOS Y GALLI. nas malayas de pura sangre, blancas y otros colores. —Boada, María Rodríguez y Perla, Reparto Los Pinos, Habana, Habana.

VENDO HERMOSAS PAREJAS Y tríos Plymouth Rock Blancos y Perdices. También pollitos y huevos de incubar de la mejor calidad obtenible, Acepto órdenes para incubar a 5 cts. cada huevo. F. González. Vivienda Talleres F.C.U.H. Ciénaga.

ANIMALES. —EN $250.00 VENDO 6 Vacas y un toro, 4 en producción. Juan Delgado No. 12. Cano.

VACAS

Si necesita vacas, no dé más vueltas. Diríjase a los corrales de la loma de La Mulata y encontrará lo que desea. Calzada de Boyeros y Zanja Real, Cerro.

CANARIOS HAMBURGUESE. —POR no poderla atender realizo cría. Machos desde $1.50, hembras $1. Serrano 52 entre Santa Emilia y Zapotes.

VENDO A PRECIO DE SITUACION: mulos, carros y arreos, de todas clases; caballos, mulos de monta y Pony, 4 potros sementales, 7 y media cuartas, bonito color; 40 mulos criollos, domados, de monta y carreros; carros cerrados, para lecheros; y un burro semental, criollo; una cesta de mimbre, con sus arreos, montura y una Pony. Domingo Jarro, Marina y Atarés, Jesús del Monte: X-2876.

62 OBJETOS VARIOS

SEMILLA DE HIERBA DE GUINEA La garantizo como la mejor de Camagüey. Rogelio Barrios, 10 No. 11, entre D y E. Batista.

SE VENDE VIDRIERA MOSTRA. dor de metro y medio de largo completamente nueva, también se vende un paraván de madera y cristal. 11 No. 241 entre F y G. Vedado.

LANCHA DE CARERA, VENDO, 23 piés de eslora, Motor marino 30 H. P. magnífico estado, $350, pruébela, lado derecho Puente Pote, preguntar Eladio, Calzada y 22.

PROPIO PARA BOTICA VENDO 5 vrs. Armatostes 12 metros todo de cedro. Lo doy muy barato. El Arco del Comerciante, Compostela 77 entre Teniente Rey y Amargura.

VENDO VIDRIERA TODOS TAMA. ños Armatostes, cantinas 5 ds. mesas vitrolite, sillas, cajas caudales, contadoras, líquido enseres de La Casa Grande. El Arca del Comerciante, Compostela 77.

REFRIGERADORES: UN GENERAL Electric último modelo, perfecto, Westinghouse con mecanismo de paquete Kelvinator grandes costó $600 en $225, urge venta. I-3463 preferiblemente de 1 a 2 y media o después de las 8 p.m.

TOSTADOR CAFE CHEMINEA DE 50 piés por 6 pulgadas. Los doy a mitad de precio. Telf. U-3837.

SE VENDE UN LOTE DE MADERA procedente de cajones, Avenida 6 entre 10 y 11. Ampliación Almendares. Se da muy barato.

PESAS Y BALANZAS, PARA CO. mercios, industrias, familiares, correos, clubs, ganado, caña, ingenios, laboratorios, hospitales públicas Trasbordadores para caña de acero estructural con romana de peso neto aéreo. Venta y servicio organizado en todo el país. Teléfono A-7807 General Equipos, S. A. Habana y Chacón.

VIDRIERAS CONTADORAS. MOLINOS CAFE HOBART.

Mesas de Vitrolite, sillas banquetas, mármoles, exprimidores jugo, pasteleras, caja caudales, pesas, neveras, rebanadora jamón, contadoras National, cuseres comercio. Compro cambio y vendo.

VIDRIERAS DE USO

Todos tamaños y formas siempre en existencia, de oportunidad, mostradores y armatostes. Reparamos, cambiamos y construímos. Cano, Habana 116½, entre Amargura y Teniente Rey.

DINERO-HIPOTECA

63 SOLICITUDES

COMPRO HIPOTECA AUNQUE ES. tén moratoriadas, sin corredores. FO-1240 de 12 a 2 p.m. solamente.

SE VENDE CREDITO HIPOTECA. rio, de $8,000, que renta el 9 por ciento. Sin intervención de corredores. Informes: Telf. F-7170.

DINERO EN HIPOTECA. —TENGO varias partidas para colocar con buenas garantías. José Serra Amador. Notaría de Castellanos, Reina 59.

DINERO-HIPOTECA

64 OFERTAS

FACILITO DINERO SOBRE BOVE. das y panteones, desde 50 pesos. Mucha reserva. Firma en el día. También hipotecas, desde 300 pesos. Informes: J. Llanes, Sitios 42 esquina a San Nicolás. Telf. M-2632.

DOY DINERO EN HIPOTECAS DES. de $500 en adelante operaciones rápidas con absoluta reserva. Cipriano Fernández, Reina 63, teléfono A-8029.

DOY DINERO EN HIPOTECA EN partidas de 1.000 y 2.000, Habana y sus repartos. 1-5739.

DINERO

Doy grandes y pequeñas cantidades en primera hipoteca desde el 7 por ciento en adelante, para La Habana y sus barrios. Compro y vendo casas, solares y créditos hipotecarios. Compro y vendo Bonos y Acciones.

Julio C. Granda

Obrapía 33. Telfs. M-5921 y FO-1668

DINERO

No pierda tiempo. Cuando necesite tomar dinero en hipoteca o pagarés, vea a M. Fernández, San Ignacio 50. Teléfono M-9272. De 2 a 5. Operación rápida y absoluta reserva.

GANGAS PERMANENTES. — IN. vierta ahora, luego será tarde, no juegue, decídase. Vendo casa y terreno. Ganga, le compro la suya en 24 horas, facilito dinero Hipoteca rápido dígame lo que usted desea y su problema dejara de serlo. Maximino Martínez, Durege No. 11 I-3173.

65 BONOS Y VALORES

COMPRO BONOS Y ACCIONES DEL Banco Asturiano, Compañía Cubana de Electricidad, Bonos Centro Gallego. También se pignoran. Compro y vendo Bonos y Acciones de todas las Compañías, cotizables y no cotizables en la Bolsa. Manuel Piñol, Obrapía núm. 17.

66 GIROS Y LETRAS

CAJAS RESERVADAS

Las tenemos en nuestras bóvedas, construídas con todos los adelantos modernos y las alquilamos para guardar valores de los interesados. En esta oficina daremos todos los detalles que se deseen.

N. GELATS Y COMPAÑIA

106 Aguiar 108, esq. a Amargura.

PARA LAS DAMAS

70 INTERES PARA LAS DAMAS

NUEVA OFERTA, OFRECE LA ZA. patería La Luna, para el verano, limpieza blanco, $0.10; pasamos a domicilio, gomas de señora $0.25; caballero $0.35. Compramos zapatos usados. F-3164.

MODISTA-ZURCIDORA. ZURCIDOS semiinvisibles especialidad telas gruesas trajes de caballero y señora precios económicos. Blanco 1, bajos, entre Malecón y San Lázaro.

POR UN PESO SE HACE EL VES. tido que quiera. Por 50 centavos, corto y entallo. Se dan clases de corte y costura. Manrique 28, casi esquina a Animas.

CORTE MODERNO NACIONAL

SISTEMA "MENDEZ"

Puede hacerse profesora en poco tiempo, por el más moderno de los sistemas, basado en últimas modas de París. Enseñanza que brinda y garantiza su autora, señora Méndez, en la Central, Neptuno 81, altos, a domicilio y por corespondencia. Cursillos de tres meses para las que deseen aprender vestidos por figurín, ropa interior, abrigos, trajes sastre, ropa de niños o caballeros. Enseñanza completa por ajuste. Moldes a medida, de todas clases. Se cortan y entallan vestidos. También se confecciona. Estricta moralidad: M-6461.

VELLOS

Extirpación definitiva de los vellos de la cara, muslos, piernas, etc. Tratamiento garantizado. Sra. Alexander, calle Tercera número 381, entre Dos y Cuatro, Vedado.

ROSAS Y FLORES ARTIFICIALES Enceradas o sin encerar, perfectamente imitadas, que parecen naturales, propias para regalos. Se reciben órdenes en M. número 126, altos, entre Línea y Trece, Vedado. Telf. F-4065.

MODISTA

Rosalía HERNANDEZ

San Rafael 152-B, bajos esq. Oquendo: U-3127

Dobladillo de ojo a 2 cts. vara

Forramos hebillas a máquina.

Precios muy económicos

Plisados de todos tamaños bordados, festones y ojetes en colores. Forramos botones. Hacemos vestidos de alta costura y económicos.

TENEMOS MENSAJEROS

SISTEMA MACHADO 1936 Academia Nacional de Corte. Sistema Machado, método 1936. El más rápido y fácil de aprender. Estudiando este valioso método en su casa ustedes aprende en dos meses con título de profesora. Se venden métodos y se dan clases grtis por correspondencia. Pida informes a la inventora, señora Francisca Machado, San Lázaro 316. Habana.

Mme. KUZMA: EXMODELISTA prin. cipales casas París y Viena. Creadora de sombreros y vestidos. Reforma toda clase sombreros desde $1.00; nuevos a $2.50. Hacemos vestidos a medida. San Rafael, 41-B, altos, entre San Nicolás y Manrique.

ENSEÑANZAS

75 PROFESORAS Y PROFESORES

PROFESORA AMERICANA LARGA experiencia da clases de inglés y taquigrafía (Pitman) inglés y español. Precios módicos, inmejorables referencias de alumnos. 21 No 238. F-2378.

PROFESORA INGLESA, DE LON. dres, tiene algunas horas libres para clases particulares y colectivas. Llame a la Srta. Clara. Telf. U-5712.

INGLES, PROFESOR AMERICANO, con títulos de dos Universidades, Ex-Catedrático Instituto Militar. Método rápido práctico, moderno. Duncan Thomas. San Rafael 37, altos, departamento 24. M-2645.

PROFESORAS TITULARES OFRE. cen servicios a domicilio y en su Academia, para Primera y Segunda Enseñanza: Inglés, Francés, Español, Taquigrafía Pitman, Mecanografía, Piano y Labores. Referencias honorables: F-4761 después de las 2 p.m.

PIANO, SOLFEO, VIOLIN, GUITA. rra, Mandolina: $3.00. Profesorado expertísimo, sistema rápido y fácil. Piezas al mes, exámenes trimestrales. Especialidad alumnos harganeros. Informes: lunes y jueves, San Rafael 73. Teléfono: FO-3397.

BAILES ULTRAMODERNOS Y CONGA

De salón y taps, enseñado por Maurice y Srta. Santander, profesores de New York, habiendo actuado en Cuba: Hoteles Nacional, Presidente, Sevilla y Sans Souci. Tango parisién, rumba, son, fox, pasodoble y bailes teatrales. Enseñanza rápida y privada, a damas y caballeros. Lealtad 153, altos, entre Reina y Salud.

PROFESOR DE BAILES

Precios módicos. Enseñanza rápida: Son, Fox, Tango, Blues, etc., etc. Doy clases a domicilio. Imael Servelló, Cárdenas número 3, segundo piso.

RESIDENCIA PARA SEÑORITAS

ACADEMIA «SANTA TERESA» San Rafael 71, entre Campanario y Lealtad: A-6874. Esta Academia situada en lugar céntrico de La Habana. Fácil comunicación con todos los centros de enseñanza, ofrece a las señoras y señoritas, estudiantes del interior, un pensionado cómodo, moral y económico. En la misma, se cursa Bachillerato e Ingreso a distintas Escuelas. Informes: Academia «Santa Teresa».

ESTUDIO LUCILLE, ENSEÑA BAI. les acrobáticos: taps, blue, son y rumba. Cultura física Stetching Limebring. Malecón 339. Telf. U-2238.

¡SE SOLICITAN 500 ALUMNAS PARA APRENDER CORTE Y COSTURA, ABSOLUTAMENTE GRATIS!

Por el sistema «Alemany». Inventora: Sra Alemany. Directora: Srta. Delia. Aprenda Corte y Costura y hágase profesora titular. Absolutamente gratis se darán clases por espacio de **OCHO CLASES**, presentando este anuncio en la Central, San José 9. A primera prueba el traje le queda a su gusto. Sucursales por profesoras graduadas numerosas: Sra. De Alfonso, San Miguel 69, por Manrique; Srta. Hortensia Atocha 6, Cerro; Sra. de Orfila, Luz 26; Srta. M. Luisa, Telf U-5494; Sra. Matutina, A. Ramírez 18, frente a la quinta de Dependientes; Sra. de Cano, Carmen 17, Santiago de Cuba; Sra. de Landa, Consulado 93; Srta. Ofelia Chacón, Angeles 16, Santa Clara; Srta. Elena Santo Tomás 4, Cerro; Srta. Felicidad, Paradero Orfila, Marianao; Srta Josefina, 22 y Baños, Vedado; Sra. Otero, San Francisco 62; Sra. Zoila, Sitios 181; Sra. Mercedes, Apodaca 71 segundo piso. Damos clases a domicilio y cortamos moldes a medida.

PROFESORA DE PIANO Y SOLFEO da clases a domicilio y en su casa particular. Informan Apodaca No. 2 por Cienfuegos, Edificio Otero, 1er. piso Srta. Lazcano.

GUITARRA, PIANO. —PLAN DE lindas piezas graduadas, clásicas y populares. También acompañamientos. Jesús María, esquina Habana, enfrente 52. Estudio «Arteche».

OBSEQUIO DE LA ACADEMIA DE COMERCIO

LUIS B. CORRALES

Los que presenten quince centavos en sellos, recibirán una Aritmética Mercantil práctica. Clases: Teneduría de libros Taquigrafía, Ortografía, Inglés. Clases de Mecanografía. $1.00 mensual, una hora diaria. Clases individuales, Lealtad 141 entre Salud y Dragones

INGLES, TAQUIGRAFIA, (INGLESA y española), Teneduría, Cálculos Mercantiles Aritmética, Algebra, Caligrafía, Mecanografía y Ortografía. $6.00 mensuales, a domicilio, por el profesor F. Heltzman, Monte 103, altos. M-9247.

"SAN ELOY"

Colegio y Academia. Fundado en 1907. Primera y Segunda Enseñanza, Preparatoria, Bachillerato, Comercio, Idiomas, Cultura Física. Cursos preparatorios especiales. Admitimos pupilos, medio pupilos y externos. Quinta Menocal, Samá 31, Marianao. Telf. FO-7462. Pida prospectos.

PROFESORA NACIONAL DE MA. drid y diplomada, da clases de 1a y 2a enseñanza y especiales de francés en casa y a domicilio. Teléfono F-4372.

PROFESORA DE INGLES DA CLA. ses a domicilio, especialidad en preparar alumnas a ingreso de Normal e Instituto. Informan F-4401.

PROFESOR AMERICANO, ABOGA. do de Boston, graduado en la Universidad de Yale, da clases particulares y colectivas de inglés. Método moderno, rápido y eficaz. Teléfonos A-8168. U-5110.

76 COLEGIOS

A LAS SRTAS. UNIVERSITARIAS Brinda el colegio «Eloísa Sánchez», espléndida residencia: higiene, moralidad, confort, Calzada de Columbia y Avenida Truffín. Telf. FO-1620. Comunicación directa Universidad, por ruta 22, por Omnibus Cubanos y tranvías.

SUSCRIBASE Y ANUNCIESE EN EL «DIARIO DE LA MARINA»

ENSEÑANZAS

76 COLEGIOS

COLEGIO Y ACADEMIA COMERCIAL "SAN RAFAEL"

JESUS MARIA 91

Entre Compostela y Picota. Este es el Centro Educativo más grande, más serio e indiscutiblemente, el mejor de toda la Habana vieja. Nuestras cuotas son muy moderadas. Vea el Colegio, desde UN PESO hasta TREINTA PESOS, según el grado. Medio pupilo: $7.00. Academia Comercial: UN PESO por cada Asignatura. No importa que usted viva lejos: nosotros le compensamos con nuestro buen trabajo, el pequeño sacrificio que usted hace.

77 ACADEMIAS

ACADEMIA "GREGG" Taquigrafía, Mecanografía Inglés, Comercio. Clases por correspondencia. Representación de colegios americanos al alcance de todas las fortunas. Precios razonables. Profesores: Richardson, Salmon y Cifra. Manzana de Gómez 514. Telf. A-9738.

ACADEMIA "BRAVO"

NUEVOS CURSILLOS DE BACHILLERATO

Especialidad: Bachillerato, Comercio, Taquigrafía, Mecanografía, Idiomas, Ortografía y Correspondencia. Ingreso: Escuelas Ingenieros, Veterinaria, Comercio, Normales, Cadetes y Aviación. Clases por ex Catedráticos del Instituto de Primera Enseñanza, por doctores en Pedagogía y maestros normalistas. Cuotas: Bachillerato: $5.00 y $6.00. Aviación y Cadetes: $5.00. Servicio de ómnibus a domicilio. Pupilos, medios pupilos y externos. Neptuno 198 y 199, (dos edificios): U-2627.

COLEGIO-ACADEMIA «SANTA TERESA» Profesoras graduadas. Preparación moral y pedagógica: Taquigrafía, Mecanografía, Ortografía, Teneduría de Libros, Inglés, Francés, Alemán, Corrispondencia Comercial, Aritmética, Cálculos Mercantiles, Primera y Segunda Enseñanza. Ingreso Escuelas Ingenieros, Normal, Kindergarten, Corte y Costura, Labores, Dibujo y Pintura. **San Rafael número 71, entre Campanario y Lealtad: A-6874.**

INTERES GENERAL

PROPIETARIOS

El servicio de garantía «Standard», le reintegra el importe del alquiler de su casa que el inquilino deje de pagarle. Pida informes al bufete «Standard», Cuba 49, edificio «Artosa», quinto piso. Telf. M-2791.

IMPORTANTE. POR EL 20 POR 100 de comisión me hago cargo del cobro de pensiones de censos atrasados, supliendo los gastos del juicio. Informa Dr. Muñoz, Habana 72, altos. Teléfono M-3948.

SORDOS

Véanos y con poco dinero adquirirá un aparato que le permitirá oír. Venga a probarlos y se encantará. Delante lo su importe, se lo damos a prueba. San Rafael 138, joyería, entre Belascoaín y Gervasio.

CARBALLAL HERMANOS U-5744

COMERCIANTES PARA SUS LICEN. cias, impuestos, multas y recursos acuda a nuestras oficinas que serán atendidos sin demora. Consultoría Central: Director, Dr. E. Lamar, Manzana de Gómez 251 M-7499

ALQUILERES

79 HOTELES

HOTEL ANDINO

San Lázaro 496, esq. a M. Telf. U-2553.

Unico en su clase. Moderno, céntrico, amplio, fresco, saludable, frente Universidad. Conviene para los que necesiten vivir cerca de los hospitales Calixto García o Mercedes. Habitaciones con baño privado, balcón, hermosa vista. Con tres excelentes comidas: 45 pesos, matrimonios. Una persona, desde 28 pesos. Clientela escogida. Pensión completa para huéspedes del interior. Precios sin competencia. Esmerado servicio en mesas separadas.

HOTEL BIARRITZ RESIDENCIAL Prado 99, frente al Capitolio, para matrimonio sin niños, exclusivamente. Acabamos de inaugurar el nuevo roof-garden y su moderna cocina. Hermosas y ventiladas habitaciones, baño privado y closets. Ascensor día y noche. Comida a la carta. Confort y limpieza. Estricta moralidad.

HOTEL "COLONIAL"

San Miguel 62, casi esquina a Galiano

Residencia para familias. Apartamentos y habitaciones con baño privado, elevador día y noche. Restaurant en el octavo piso. Cocina criolla y española, con carta. Moralidad: A-6958.

Hotel Roosevelt

AMISTAD Y SAN MIGUEL

$55.00 Matrimonios con tres excelentes comidas mensuales.

Apartamentos para familias, todos con baño privado. Elevadores día y noche.

«CAMPOAMOR»: COMPOSTELA 100. apartamentos

ALQUILERES

HOTELES

HOTEL PRADO

Prado esquina a Virtudes, mejor lugar céntrico, habitaciones con lavamanos y ascensor. Residencial, familiar, 2 personas y comidas, $5 a $45. Viajeros $1.25. Pensión completa. Moralidad. M-7660. F Ma-

HOTEL «RADIO». EL MAS CENTRICO de La Habana, Amistad número 20 entre Neptuno y Virtudes. Espléndidas habitaciones amuebladas, con baño intercalado, agua fría y caliente, a precios muy económicos, desde 50 centavos en adelante.

HOTEL "TULLERIAS"

Con motivo de haberse hecho cargo del restaurant «Las Tullerías», los propietarios del hotel, señores Piñón Rodríguez, ofrecen un esmerado servicio sumamente económico, contando con personal competente, capaz de complacer a personas del más exquisito y elevado gusto. No deje de visitarlo. Monserrate 91, entre Lamparilla y Obrapía.

HOTEL SAN CARLOS
EGIDO Y MONTE
PRECIOS ECONOMICOS

Por mes, quincena, semana, con y sin comida. Habitaciones frescas, departamentos familiares. Buena comida. Preferido por los viajeros del interior, por hallarse en el centro comercial. Próximo a Muralla y Ber-

THE SAVOY
F Y 15.—VEDADO
TELEFONO F-6616

Situado en un lugar alto del Vedado. Con fácil y frecuente comunicación, con la Ciudad y Repartos. Rodeado de jardines, con 600 metros de hermosos portales. Las habitaciones tienen ventilación directa, teléfono, baño privado, con agua fría y caliente. Precios moderados. Incluyendo tres excelentes comidas. Servicio en mesas separadas, para cada familia.

HOTEL "IDEAL ROOM"
PRADO 93 B, (POR PASAJE)

¿Desea vivir en casa tranquila menos que en su propia casa? Visite este gran casa, aunque sea por curiosidad. Por dentro la mejor. Precios para matrimonios, con comida y toda asistencia desde $35.00 a $40.00. Hay departamentos de dos habitaciones con balcón y baño a Prado. Exígense referencias de moralidad y pago.

HOTEL "VANDERBILT"

Lo más alto, saludable y económico. Neptuno 309, esquina a Mazón. Habitaciones de esquina, con baño privado, propias para quien convenga vivir cerca de la Universidad o de los hospitales Calixto García y Mercedes.

HOTEL "REGIS"

Residencia familiar. Prado esquina a Colón: M-3683. Estricta moralidad. Situada en lo más céntrico de la capital. Habitaciones y apartamentos con baño privado, agua fría y caliente y vista a la calle. Cocina de primer orden y servicio esmerado. Precios razonables.

CASAS DE HUESPEDES

HUESPEDES: TODO ORDEN, DEPARTAMENTOS con vista a la calle todo lo necesario. Comida de primera. Sin compromiso sirvo comidas a domicilio. Económico, O-Reilly 5. Telef. A-7586.

HOTEL LONDRES, MONSERRATE y Teniente Rey, habitaciones con baño servicios propias para matrimonios. Precios económicos, punto céntrico.

ALQUILO 2 HABITACIONES, UNA con vista a la calle, con muebles o sin ellos a personas de estricta moralidad con muy buena comida. Cara Morro No. 3, altos, entre Genios y Cárcel.

CASA DE HUESPEDES: HABITACIONES con balcón y todo servicio, agua fría y caliente, excelente comida, moralidad absoluta, una persona desde $18.00. Teléfono M-1236 Neptuno 31, altos.

CASA DE HUESPEDES «LA ISLA», Monte 53, por Factoría, exclusivamente para personas de moralidad. Habitaciones con balcón a la calle, edificio moderno, espléndidos baños. Precios reducidos.

CASA PARA FAMILIA: PRADO 65. Se alquilan amplias y frescas habitaciones, con balcón a la calle. Comida inmejorable, con toda asistencia, también habitaciones en la azotea, para matrimonio u hombres solos.

SANTA RITA, CASA PARA FAMILIA, restaurante, espléndida habitación, excelente comida, abonados al comedor, agua caliente. Extricta moralidad. Se exigen referencias. O-Reilly 62, por Habana

CASA HUESPEDES 'LA SORTIJA' Monte No. 15 1er. piso habitaciones frescas con todo el servicio completo. Comida a la española, agua fría y caliente en los baños, lavabo en las habitaciones. Teléfono A-8386.

CASAS DE COMIDA

SERVIMOS CANTINAS A DOMICILIO. Una persona: 40 centavos; dos: 75 centavos. Artículos de primera. Admitimos abonados al comedor, bar «El Polo», Reina y Angeles. Hablen con el cocinero.

APARTAMENTOS

SE SOLICITA DEPARTAMENTO EN azotea, independiente, o casa de habitaciones en el Vedado para matrimonio, sin niños. Telf. A-9138

SE VENDE VIDRIERA MOSTRADOR de metro y medio de largo completamente nueva, también se vende paraván de madera y cristal. Calle No. 241 entre F y G Vedado

VALDERON No. 4, ALTOS, SE ALQUILA para matrimonio dos apartamentos vista al mar. Informa García, Teléf.

SAN RAFAEL 246. SE ALQUILAN cómodos apartamentos con todas las comodidades. Informa: García. Teléf.

DEPARTAMENTOS

SE ALQUILA UN DEPARTAMENTO en 10 de Octubre y Patrocinio Ochoa, con terraza, sala, comedor, cuatro cuartos, baño intercalado, cocina, cuarto y servicio de criados. Llaves en el café. Informes: M-9539.

MEDICOS

Alquilo gabinete completo. Usted gana la hora de consulta. Lealtad 200 bajos, esquina a San Rafael.

EN EL ENSANCHE HABANA, CALZADA de Almendares 16 se alquila un departamento de dos habitaciones con servicio privado a matrimonio sin niños o a hombres solos, único inquilino, se dan y piden referencias.

ALQUILO HERMOSO DEPARTAMENTO, dos habitaciones muy frescas, lavabo, teléfono. Casa de moralidad, primer piso, para modista o colegiales, calle Comercial, San Nicolás 76-A., casi esquina a Neptuno.

ALQUILO EN MONTE NUMERO 5, altos hotel «La Purísima», departamento de dos habitaciones con balcón, habitaciones con lavabo y baño. Abundante agua, fría y caliente. Se exige moralidad. Telf. A-6601.

ALQUILERES

84 HABITACIONES

ALQUILO UNA HABITACION Y una accesoria con dos departamentos, Compostela ciento cincuenta y seis y medio, esquina a San Isidro.

SE ALQUILA UNA ESPLENDIDA habitación con salida al balcón. Neptuno, 45, segundo piso, entre Aguila y Amistad.

VEDADO, CALZADA 49, H-G, Alquilo amplias, frescas habitaciones, bastante agua corriente, mejor punto del Vedado, personas respetables, tómanse referencias, buen servicio, buena comida. Teléfono F-6784.

ESPLENDIDAS HABITACIONES SE alquilan solamente para guardar muebles. F-3578.

ALQUILO HABITACIONES BALCON a la calle, excelente comida, arroz con pollo los domingos casa particular matrimonio y hombre solo. Compostela No. 98.

SEÑORA EUROPEA ALQUILA UNA habitación amueblada con todo confort. Infanta 102 A, primer piso. Entre San Rafael y San José. Sra. Arenas.

A UNA CUADRA DEL P. CENTRAL en casa particular se alquila una habitación a hombre solo. Progreso No. 17, 2o. piso.

EN EL MEJOR LUGAR DE LA HABANA Aguila 107, bajos esquina a San Rafael, se alquilan dos espléndidas habitaciones con luz a $15 cada una, a matrimonio sin niños, también se cede lugar en Casa de Modas para perfumes, fantasía, etc. Se exigen referencias.

SE ALQUILA UNA HABITACION A hombres solos en Cristo 18, bajos.

EN CASA RESPETABLE, 28 No. 275 entre D y E Vedado, se alquila una habitación sin muebles, a señora o señorita. Se exigen referencias.

CASA PARTICULAR ALQUILA AMPLIA y ventilada habitación a hombre solo, precio: seis pesos. Crespo No. 26 altos, entre Colón y Refugio.

HABANA 115 ENTRE MURALLA Y Teniente Rey amplia habitación con lavabo a mayores, y una chica a hombre solo.

HABITACION CON LAVABO SE alquila a hombres solos, Gervasio 60, altos.

HABITACION AMPLIA, CLARA, ENTRADA independiente, agua caliente, luz, teléfono, se alquila en Oficios 58, altos, teléfono A-7631.

VEDADO. FAMILIA HONORABLE cede a personas distinguidas, una hermosa habitación con salida a su portal, baño, agua caliente, toda asistencia. 13 No. 79 esquina a 10.

MATRIMONIO ALQUILA UNA BONITA habitación, con vista al mar, a hombre solo, Manrique 2, apartamento 23. Telf. A-9860.

ALQUILO 2 HABITACIONES JUNTAS o separadas a matrimonio, señoras o señoritas, con todo servicio si lo desea. Unico inquilino. Requena 4 esquina Carlos III una cuadra Emergencia. Telf. U-2479.

CASA PARTICULAR ALQUILAN 2 habitaciones juntas o separadas, vista calle hombres solos o matrimonio. Campanario 114, altos esquina San Rafael.

SE ALQUILA EN CASA FAMILIA, habitación amueblada para dos personas, anexa al baño, a hombres solos, se prefieren del comercio. Amistad, 110, segundo piso, esquina a Barcelona.

NEPTUNO 59 ALTOS, ENTRE AGUILA y Galiano, Casa de moralidad. Alquilo habitación con lavabo a matrimonio sólo, señora o caballero que sean decentes y cumplidores.

ALQUILO HERMOSA HABITACION vista a la calle, para 3 compañeros, toda asistencia, agua abundante fría y caliente; teléfono, etc. si lo desean; otra contigua al baño. Reina 2, tercer piso derecha.

CARLOS III 2 ESQUINA A BELASCOAIN amplia habitación con luz, teléfono, balcón, lavabo, auga caliente, otra interior para hombre solo, comida si desea.

AMARGURA 31, ESQUINA HABANA amplia habitación con balcón, a mayores.

SE ALQUILA UNA HABITACION a hombres solos único inquilino. Crespo letra C. Altos.

EN CASA DE CORTA FAMILIA SIN niños, alquílase amplia habitación a matrimonio o caballero; cámbianse referencias. Habana 26, altos.

BONITA CLARA, FRESCA HABITACION, vista calle, baño, moralidad, sin comida. Mucha agua a señores profesionales o para matrimonios. Galiano 57 esquina Concordia. Entrada Concordia. Primer piso.

ALQUILO EN ESCOBAR 166, ALTOS entre Reina y Salud, espléndida habitación con balcón a la calle y otra anexa al baño, comida si la desea, hay teléfono.

EN CASA DE FAMILIA HONORABLE se alquila una habitación con balcón a la calle y todo servicio. Neptuno 45, primer piso.

HABITACION AMPLIA, FRESCA, alquílase toda asistencia a matrimonio estable. Buena comida, seriedad, economía. Comunicación rápida todas partes. K esquina 11, primer piso, Vedado teléfono F-6481.

EN CRISTO 33, SEGUNDO PISO, SE alquilan habitaciones amuebladas con comida, vista a la calle.

SE ALQUILA UNA HABITACION en casa de familia en la calle Manrique No. 47, altos, entre Neptuno y Concordia. Teléfono M-3895.

GRAN RESIDENCIA FAMILIAR, que ofrece familia Horrutiner Malecón 75, entre Manrique y San Nicolás. Confort, buena alimentación y moralidad. Exigimos referencias. M-7379. Sucursal Santiago de Cuba: Aguilera 28, Telf. 4396.

ALQUILO HABITACIONES GRANdes, en bajos, con todo lo necesario, a hombres solos, Baratas, O-Reilly 5.

SE ALQUILA EN CASA PARTICUlar, con toda asistencia, hermosa habitación con balcón, lavabo, teléfono y agua caliente. Neptuno 73, primer piso de «La Filosofía».

OBISPO 54, ALQUILO HABITACION balcón a la calle otra interior toda asistencia, lavabo agua corriente calentador en baño excelente comida, precio razonable, hay teléfono.

SE ALQUILAN HABITACIONES ESpaciosas y ventiladas, interiores y con vista a la calle. Precios módicos. San Rafael 50 A. Primer piso.

SE ALQUILAN EN COMPOSTELA número 75, entre Teniente Rey y Amargura, espaciosos y frescos apartamentos y habitaciones acabados de pintar. Llaves e informes en la misma. Propietario: Francisco Torres, Edificio Pedroso, Aguiar No. 65.

SE ALQUILA EN CASA FAMILIA, habitación amueblada para dos personas, anexa al baño, a hombres solos, se prefieren del comercio. Amistad 110 segundo piso esquina a Barcelona.

ALQUILO DOS HABITACIONES, AMplias, frescas, toda asistencia, agua caliente, exquisita comida, teléfono. Matrimonios o dos compañeros una habitación si desean. Precios módicos. O-Reilly 86 altos.

EDIFICIO "CUBA", SEIS PISOS, Empedrado número 42. Se alquilan amplias y ventiladas habitaciones, muy baratas. Elevador, lavabo, luz toda la noche. Orden y moralidad. Telf. M-5113.

85 NAVES Y LOCALES

SE ALQUILA UN LOCAL PARA bodega con todos sus enseres. Informan Avenida 2a y calle 5a. Buena Vista.

SUSCRIBASE Y ANUNCIESE EN EL «DIARIO DE LA MARINA»

ALQUILERES

85 NAVES Y LOCALES

SE ALQUILA LA MITAD DE UN local en Neptuno 199, a media cuadra de Belascoaín, y un departamento con vista a la calle.

MAGNIFICO LOCAL PARA COMERcio o industria, muy claro y ventilado, 300 metros doble servicios, alquiler módico. Amargura 51 entre Aguacate y Compostela Telf. A-7769

$40 MAGNIFICO

Local en el mejor sitio de La Habana, propio para oficina o comercio, O-Reilly número 29, esquina a Habana.

Informes: Genios esquina a Morro. Telf. M-6747.

NAVE DE UNA PLANTA: $40.00, con azotea, 500 metros de capacidad, a media cuadra de los muelles de Tallapiedra, Revillagigedo 120, frente al Cuartel de San Ambrosio. Informes: Librería Albela: U-5783.

SE ALQUILA AMPLIA Y COMODA nave, 40 metros de fondo, por 12 de ancho, Aguiar número 112, entre Amargura y Teniente Rey. Llaves e informes: Carlos III número 73. Teléfono U-3923.

SE ALQUILA O-REILLY 15½ ESquina a Aguiar propio para comercio, altos 3 cuartos, baño completo, vidrieras y estantes. Informan A-6783.

EN LO MEJOR DE LA VIBORA, propio para establecimiento o consulta profesional se alquila Jesús del Monte 632 casi esquina Avenida de Acosta. Portal, sala, saleta, hall, seis cuartos, 2 comedores, 2 baños, patio salida Avenida Acosta, garage M-1607 y A-6699.

BODEGA ESQUINA JUAN DELGAdo y Libertad, Santos Suárez, alquiler $25. Enseres completos. Informa Secades Hospital 6, altos, teléfono U-1152. Véala.

ALQUILO NAVE 37 MTS. POR 9, para industria, almacén o casa inquilinato. Precio económico. Puerta Cerrada 45.

BUEN NEGOCIO

Alquilo esquina Avenida Cinco y calle Seis, Buenavista, paradero de las guaguas, Ruta número 9. En los altos hay una buena sociedad, amplio salón con mostrador, armatoste y nevera instalada; y una accesoria con entrada independiente, propia para café, fonda y billares. Se da contrato. Informan: Telf. M-3602 y M-3603.

NAVE DE UNA PLANTA, $34.00, con azotea, 500 metros de capacidad a media cuadra de los muelles de Tallapiedra, Revillagigedo, 120, frente al Cuartel de San Ambrosio. Informes: Librería Albela. U-5783.

SE ALQUILAN LOS BAJOS DE SAN Ignacio 28, propio para oficinas y local al fondo, adecuado para depósito de mercancías. Informes y llave en la misma.

SE ALQUILAN LOCALES PARA COmercio, hay para oficina para vivienda. O-Reilly Nos. 2 y 4 frente al Ayuntamiento. Informa: García. Tel. M-6349.

SE ALQUILA UNA PEQUEÑA NAVE Nueva del Pilar esquina a Manglar, dos cuadras del Mercado Unico. Informes, departamento 7 del mismo edificio. Teléfono U-2837.

MAGNIFICA ESCUELA PARA ESTAblecimiento. Se alquila en la calle Misión 4, esquina a Economía, con puertas metálicas por ambas calles. La llave en el Café del frente. Informes en Manrique No. 121 entre Salud y Reina de 3 a 5 p.m.

SE ALQUILA TODO O PARTE DE un lote de terreno y colgadizos de madera, situado en Luyanó y Porvenir, a la salida de la carretera central, propio para industria o comercio que necesite amplitud de local. Informes teléfono M 3382.

SE ALQUILA HERMOSO LOCAL, propio para industria o comercio, sito en Obrapía 50. Llaves de 10 de la mañana a 5 de la tarde. Informan F-6359.

ZANJA 54 ESQUINA A LEALTAD, Se alquila local para establecimiento. Informan M-1358. Las llaves en el primer piso izquierda.

87 HABANA

ZEQUEIRA 12-A., BAJOS

Entre Romay y San Joaquín. Sala comedor, tres cuartos, cocina y servicios, $20. Llave bodega. Informes: Omoa 14 D, M-3225.

ALQUILO $60: INDUSTRIA, 6, PRImer piso, muy claro y fresco: Sala, recibidor, 5/4, salón comedor doble servicio.

SE ALQUILAN LOS BAJOS GLORIA 174, compuestos sala, saleta-comedor, dos habitaciones, patio y demás servicios. Véalos de 10 a 12 y 2 a 5, solamente.

SE ALQUILA UN PISO EN SAN RAfael No. 152 altos. La Colonial. Telf. U-1427.

MONTE 475, CASI ESQUINA A ROma y. Espléndida y fresca planta alta, propia para Sociedad de Recreo o familia. Precio: $45.00. Informes: Monte 421-23, Silvino Marcos, Encargado.

SE ALQUILAN LOS MODERNOS bajos de San Joaquín 22 por Velázquez a una cuadra de Monte, con sala, comedor, tres cuartos, baño intercalado y cocina de gas.

SE ALQUILAN LOS ALTOS DE SAlud No. 98, esquina Belascoaín, con 5 habitaciones, con lavabos, 2 baños, cuarto criados, sala, comedor y cocina, con terraza en la azotea. Informan Ferretería «La Inglesa», teléfonos: A-9877 y A-9878.

EN EL VEDADO EN DESIDERIA particular se alquila una magnífica habitación. Se dan y toman referencias. F-2309.

LEALTAD Y SITIOS. SE ALQUILA una casita moderna altos con sala, comedor, dos habitaciones, servicios completos. Informan Teléfono M-5008

PROXIMA A DESOCUPARSE SE alquila en casa particular una hermosa sala propia para profesional u oficina en Escobar 117 entre Reina y Salud, bajos, pida informes al teléfono A-7412.

HERMOSO 2o. PISO ACABADO DE construir 4 cuartos exteriores con balcón, baño intercalado de lujo, sala, recibidor, comedor, cuarto criado, servicio y cocina, calentador gas y carbón, Escobar 104, esquina a San Miguel. Informan en la bodega.

ALQUILO SEGUNDO PISO: SAN LAzaro 219-B., entre Escobar y Gervasio. Magnífica casa, con sala, saleta, 4 cuartos, comedor al fondo, magnífico baño intercalado y agua caliente. Informan en el principal.

BARRIO DEL PILAR: SAN JOAquín No. 4, entre Estévez y Universidad, se alquila: Sala y saleta decorados, tres cuartos, baño intercalado y cocina. Informan No. 2, altos.

$22.00: MODERNOS BAJOS, 2 HABItaciones, sala, comedor, baño completo intercalado. Agua abundante. Muy frescos. Entre dos líneas tranvía. Vigía y Fernandina.

SE ALQUILAN MAS DE 350 CASAS de todos precios. Pídanos informes. También los domingos, M-2783. Aguila, 247, altos, esquina Corrales, Teléfono M-2783.

SE ALQUILA PISO ALTO DE EGIdo 3 esquina a Muralla, recibidor, sala, comedor, 4 cuartos, baño y demás servicios. Informes telf. F-6567

SE ALQUILA 2o. PISO MUY FRESco, sala, comedor, tres habitaciones, baño y servicio criados. Carmen letra H. entre Campanario y Lealtad.

SE ALQUILAN LOS ESPACIOSOS y ventilados bajos de Consulado 78, entre Refugio y Colón, acabados de pintar. Informan Telf. F-3294.

ALQUILERES

87 HABANA

POZOS DULCES 22, ENTRE BRUzón y Desagüe. Alquílanse los altos con terraza, sala, comedor al fondo, tres habitaciones, baño intercalado y una habitación con baño en la azotea. Informes, en el número 43, de la misma.

ALQUILO LINDA CASA, ALTOS, Infanta 56, casi esquina Desagüe, sala, saleta, terraza, tres habitaciones, baño completo, comedor, cocina, servicio criados, lavadero. Informes en la misma teléfono M-6453.

ALQUILO MANRIQUE 142 ESQUIna a Reina. Sala, saleta, cuatro habitaciones, regio baño intercalado, comedor, cocina, cuarto servicio criados. Puede verse de 8 a 11 y 2 a 3 y media. Informes: M-6453.

CASA NUEVA: $34.00, PRIMER PIso alto, media cuadra de Monte, Romay 25: sala, saleta, cuatro cuartos, baño intercalado, comedor al fondo y servicio de criados. Librería Albela: U-5783.

ALQUILO OQUENDO 23½ A, ALTOS interior, entre San Miguel y San Rafael, sala, comedor, dos cuartos, cocina y baño. $17.00. Aguilera, Mercaderes 27, M-8628 y U-6509.

ALQUILO PRIMER PISO, CON tres cuartos, sala, comedor, y cocina intercalado y criado, luz y ventilación excelente, media cuadra Fraternidad. Someruelos entre Monte y Corrales.

SE ALQUILAN LOS ALTOS DE Consulado 79, entre Animas y Trocadero, propios para oficina. La llave en los bajos del 81. Informan: A-6783.

LOMA UNIVERSIDAD

Alquilo espléndido chalet, San Rafael 302, 7 cuartos, sala, comedor, tres baños y garages.

SE ALQUILA EL ALTO SAN LAzaro 319 casi esquina a San Francisco, frente al Cine Florencia. Tiene sala, comedor, dos cuartos y servicios aparte para criada. La llave e informes en el 319 B, cuartería.

TROCADERO 66, ALTOS, ENTRE Galiano y Blanco. Acabada de pintar: sala, dos habitaciones, comedor, terraza cubierta, cocina, servicios. Fresquísima, muy cómoda: $25.00. Informes: Mendoza y Compañía, Obispo 63.

SE ALQUILA ACABADA DE PINtar, Carlos III número 79, bajos: sala, saleta, 3 habitaciones, baño intercalado, comedor al fondo, cocina, cuarto y servicio de criados. Informan en el Gran Hotel, habitación 397.

MALOJA 203, ALTOS, ENTRE M. González y Oquendo, alquiler treinta pesos y dos meses fondo. Sala, saleta, tres habitaciones, baño, cocina, cuarto y servicio criada. Informes: FO-1337.

ALQUILO $34 MERCED 19 BAJOS, sala, saleta, 3 cuartos, etc. apartamento independiente con servicios, a la calle en Muralla 99 por Villegas, 2o. piso.

PARA PERSONA DE GUSTO, ALquilo piso en el punto más céntrico con una vista ideal, 3 cuartos, sala, comedor, baño completo, agua fría y caliente, Aguiar 3½ esquina a Peña Pobre.

ALQUILO UN PRIMER PISO, 2 HABitaciones, sala, comedor, y demás servicios, muy fresco y claro. Misión 41, Factoría y Suárez, Llaves al fondo.

SE ALQUILAN LOS MODERNOS bajos, Maloja 164, dos habitaciones, sala, comedor, cocina de gas y baño completo. Informan: Maloja 195, carpintería, y Cuba 113, por Jesús María. Sr. Amado. Telf. M-4478.

ACABADO DE FABRICAR ALQUIlo bajos Condesa 45 entre Escobar y Lealtad toda decorada, sala, recibidor, dos habitaciones, comedor y cocina al fondo. Llave No. 47.

SE ALQUILAN BAJOS SOL 48 ENtre Habana y Compostela, gran salón, 4 cuartos, comedor, cocina, baño patios. Propia establecimiento y familia $55. Llave e informes altos.

EN $15.00 SE ALQUILA LA ACCEsoria Marqués González letra B entre San José y San Rafael; compuesta de un salón, baño completo, calentador y cocina. Llave en el puesto de frutas San José y Marqués González. Informes: Francisco Torres. Aguiar No. 65. Teléfono A-7830.

EN $25.00 SE ALQUILA LA FRESCA y ventilada casa calle Agustín Alvarez No. 19, entre Marqués González y Oquendo, a dos cuadras de Belascoaín, con abundante agua, acabada de pintar, compuesta de sala, saleta, corrida, tres habitaciones, cocina, patio y servicios. Llaves en el No. 10. Informes: Francisco Torres, Edificio «Pedroso» Aguiar No. 65. Teléfono A-7830.

CASAS DE GRAN LUJO PARA PERSONAS DE GUSTO

Se alquilan las frescas y ventiladas casas calle Agustín Alvarez números 1 y 3, entre Marqués González y Oquendo, a dos cuadras de Belascoaín, con abundante agua. Compuestas las de sala, saleta, corrida, tres habitaciones, baño intercalado de colores, lujosamente decorado, cocina preparada para gas y carbón, calentador, lavaderos y servicios de criados. Toma corriente para radio, refrigerador, teléfono, etc. Haciendo contrato por un año, se hace una bonificación en la renta. Llaves en el número 1 de 7 y media a 12 a.m. y de 1 y media a 6 p.m. Informes: Francisco Torres, edificio Pedroso, Aguiar 65. Teléfono A-7830.

SE ALQUILA EL PRIMER PISO de la calle Cienfuegos esquina a Gloria, compuesta de: sala, comedor, 4 habitaciones, cuarto de baño completo, cocina, servicio de criada y patio. La llave en la misma. Informan: teléfono I-5394 y Obispo 58 esquina Compostela (Joyería).

SUAREZ 23 ENTRE CORRALES Y Apodaca, casa propia para establecimiento o vivienda. Sala, comedor, tres habitaciones, baño, cocina servicios, tiene vidrieras y estantería. Llave al lado. Informan A-1112 y M-1563

NUEVA DEL PILAR ESQUINA A Manglar, pequeñas casas de dos habitaciones, sala, comedor, etc., dos cuadras del Mercado Unico. Informes departamento 7, mismo edificio. Teléfono U-2837.

SE ALQUILA, ZANJA 152, CASI ESquina Infanta, casa de recibidor, sala, tres habitaciones, baño, comedor al fondo cocina y servicios de criados. Llaves en la misma, de 2 a 4 p. m. U-5858.

SE ALQUILA HOSPITAL 17, ENTRE San Lázaro y Jovellar, casa de recibidor, sala, tres habitaciones, baño, comedor al fondo, cuarto y servicios de criados. Informan U-5858.

SE ALQUILA EL PRIMER PISO de Zanja No. 74 con 6 habitaciones y demás comodidades. Informes en la misma. Telf. U-3675.

ECONOMICAS

Casas de sala, saleta, comedor, dos y tres cuartos, baño intercalado, cocina, cuarto y servicio de criados, en los mejores lugares de la Ciudad:

Trece y M., (edif. Marine)	25.00
A. Ramírez núm. 4	16.00
M. Rodríguez y Ave. Acosta	14.00
Marina núm. (Carreño)	16.00
Inquisidor 11, altos, esq. a Sol	30.00
Marina núm. 2 (Carreño)	30.00
J. del Monte 374, altos, frente a la Iglesia	$ 34.00
Galiano y San Lázaro, altos, por Galiano	75.00
Departamentos de dos y tres habitaciones, baño y cocina:	
Amistad núm. 68 (Astor)	14.00
Dragones núm. 12	10.00
Marina núm. 2, (Carreño)	10.00
San Ignacio núm. 25	6.00
Santa Irene 24-E., bajos	9.00
Calle C. núms. 274 y 278, entre 27 y 28	10.00
Cerro y Colón, local	4.00
Calle Doce y 23	18.00

Oficinas Genios esq. a Morro Telf. M-6747

ALQUILERES

88 VEDADO

17 ESQUINA A CUATRO, VEDADO, altos de la botica: cuatro cuartos y servicios completos. No garage. Informes: Francisco Andreu, Paseo número 35, entre 15 y 17, Vedado.

ALQUILO ALTO Y BAJO CASA CAlle 21 No. 242, entre E y F, compuesta jardín, portal, sala, 7 cuartos, baño completo, cuarto y servicios criados, garage; $80 y $85; acabada de pintar. Verse a todas horas.

SE ALQUILA PLANTA VEDADO BAja calle 11 No. 111, muy cerca del Maine, cuatro habitaciones de dormir y demás comodidades. Informan telf. 1-1584. Llave en los altos.

SE ALQUILAN LOS BAJOS DE H. número 93, compuestos de sala, saleta, seis cuartos, portal, galería y demás comodidades, garage y cuartos de criados con sus baños. Informan: F-2470.

SE ALQUILA CASA NUEVA, PROpia para víveres finos, oficina o vivienda. Portal, sala, grande, cuarto baño, cocina, hall, patio. Calle E entre 14 y 16. Informes enfrente o teléfono F-3429.

SE ALQUILAN LOS BAJOS DISTRIbución modernísima sola de la casa calle Diez número 185, entre 19 y 21, Vedado, distribución modernísima: Sala, cuatro cuartos, dos baños intercalados, buen comedor, pantry, cocina de gas, cuartos de criados y sus servicios, entrada independiente para la servidumbre, patio, jardín, amplio portal, instalaciones para luz, teléfono y timbre, garage. Informan en los altos. Teléf. F-5627.

FRESCO CHALET 29 No. 39 ENTRE E y F, sala, comedor, 3 cuartos, garage, servicio, dos cuartos criados, pantry, cocina, baño, informan teléfono F 2248 Llave en el 37

SIN ESTRENAR. ELEGANTE PLANta alta, en lo más fresco del Vedado. Todas las comodidades modernas. 26 entre 19 y 21. F-7180.

PISO ALTO, 27 No. 421 ESQUINA 4, Vedado. 4 cuartos, porch, sala, comedor, pantry, cuarto criados, garage, etc. Próximo desalquilarse. Puede verse. Informes: M-7245.

SE ALQUILA CALLE 4 No. 182 ENtre 19 y 21 Vedado, acera de la brisa y sombra, bajos modernos, jardín, portal, sala, saleta, comedor, 3 habitaciones, baño intercalado, cuarto y servicio de criados con entrada independiente. Precio 55. Llaves en la misma. Informa el encargado.

89 CERRO Y PALATINO

ALQUILO UNION Y AHORRO 49, casa moderna acabada de pintar, sala, tres cuartos, comedor, servicios modernos. Precio: $18, llave en el 51 próxima a los carros.

$12.00 Y $11.00. DEPARTAMENTO, sala, cuarto, comedor, cocina y baño. Otro sala, cuarto, cocina y baño. Edificio moderno y muy fresco. Paradero Cerro. Havana Park 1. Teléfono I-6605.

CALZADA DE PALATINO NUMEro 23, esquina a Armonía. Se alquilan los altos, compuestos de sala, cinco habitaciones, comedor, cocina y baño completo. Puede verse a todas horas. Informes el encargado. Precio $25.00.

90 MARIANAO Y SUS REPARTOS

ALQUILO CASA AMUEBLADA, LO mejor de La Sierra, sala, despacho, 3 cuartos grandes, baño, comedor, garage, 2 cuartos de criados y servicios. Informan: FO-2493.

AVE. 7a. ENTRE AVE. DE OFICIAles de Columbia y calle 1, alquilo casa acabada de construir con cinco cuartos, sala, antesala y gran comedor al fondo, cerca del colegio de Belén. Informan F-3950, se puede ver a todas horas.

SE ALQUILA O VENDE, CASA DOS plantas en calle 14 entre Ave. América y Ave. Almendares, Reparto Alturas Río Almendares; planta baja, jardín, portal, sala, biblioteca, comedor, terraza, breakfast-room, cocina, cuarto y servicio criados y garage; altos: 4 cuartos, closets, baño, terraza. Informan dueños, Arquitectos García Meitín y Gómez Millet. Teléfono F-4010.

ELEGANTE CHALET FRENTE nueva playa Hornedo, la Avenida entre 4 y 6, Reparto Miramar, 4 cuartos, gran living room, 4 closets, dos baños, terazas, pantry, garage, etc. Pintándose. Informes: M-7245.

SE ALQUILA CON O SIN MUEBLES magnífica residencia acera de la brisa, dos plantas; portal, sala, recibidor, salón música, biblioteca, salón de comer, toilet, pantry, despensa, cocina, lavandería, dos garages, tres cuartos criados con baño. Siete habitaciones, dos baños, dos terrazas Para verla de 2 a 5 p.m. Informan en la misma, 16 entre 5a y 7a. Reparto Miramar.

SE ALQUILA UN HERMOSO CHAlet Ave. 6 entre E y la cerca de Belén Informan F-7008.

ALQUILO LUJOSA RESIDENCIA EN 22 y 3a Avenida Reparto Miramar. Sala, comedor, biblioteca, cocina y pantry. Cinco dormitorios, 2 baños modernos. Tres cuartos y 2 baños de criados. Garage. Informan: Teléfono F-5742.

SE ALQUILA UN CHALET EN 2 y Línea, Reparto Miramar, informes en el mismo o por el teléfono A-8842.

ALQUILO AMPLIA RESIDENCIA, reparto Ampliación de Almendares, Avenida Doce, (línea tranvías Playa), entre Trece y Catorce, 4 cuartos dormitorios, dos baño y servicios completos. Informes: Francisco Andreu, Paseo 35, entre 15 y 17, Vedado.

SE ALQUILA CASA NUEVA, PROpia para víveres finos, oficina o vivienda: portal, sala grande, cuarto baño, cocina, hall, patio. Calle E. entre 14 y 16. Informes: enfrente. Telf. F-3429.

BUEN NEGOCIO: SE ALQUILA LA esquina de Avenida 5 y Calle 6, Buenavista, paradero de las guaguas Ruta No. 9: En los altos hay una buena sociedad, amplio salón con mostrador, armatoste y nevera instaladas y una accesoria con entrada independiente, propio para café, fonda y billares, se da contrato, Informan: Teléfonos M-3602 y M-3603.

ALQUILO CASA AMUEBLADA. LO mejor de La Sierra: sala, despacho, 3 cuartos grandes, baño, comedor, garage, 2 cuartos de criados y servicios. Informan: FO-2493.

AMUEBLADA O SIN MUEBLES, calle B y 14 reparto Almendares, sala, saleta, living-room, comedor, repostería, cocina. Cinco dormitorios, 2 baños, 2 terrazas, garage doble, cuartos y servicios criados. Teléfono FO-3454.

AMPLIACION ALMENDARES. AVEnida Primera y calle 10, cuatro cuartos, jardín de esquina, portal, sala, comedor, baño de lujo, cocina moderna, pantry, garage, cuarto y servicio de criados. Sin estrenar $55, A-8950 Martínez y Rosado. Amargura No. 1.

ALTURAS BUENAVISTA (PROXImo Colegio Belén), alquílanse bonitas casas, $15.00; $18.00. Edificio «Campana», loma apeadero Ceiba, tranvías Vedado-Marianao, entre Línea y Calzada Columbia.

ALQUILASE ESPLENDIDA RESIdencia, amueblada o sin amueblar, en Avenida de Columbia número 19: sala, recibidor, 5 cuartos, 3 baños, hall, comedor, terraza, pantry, biblioteca, garage y doble servicios. Informes: FO-7359.

91 J. DEL MONTE Y LA VIBORA

ALQUILO CASITA EN $8.00 DOS HAbitaciones, cocina, servicios y patio. Calle Tercera No. 7 entre G ertrudis y Josefina.

ALQUILERES

91 J. DEL MONTE Y LA VIBORA

SE ALQUILA EN REVOLUCION y O-Farrill en la Víbora, local para bodega, puesto o cantina, las llaves en Revolución No. 7. Informes A-9539.

O-FARRILL 35, UNA CUADRA DEL colegio «Estrella», Víbora: portal, sala, comedor, cuatro cuartos, baño completo, cocina, garage y traspatio. Se alquila en 35 pesos. Informes: F-5682.

EN LO MEJOR DE LA VIBORA, Jesús del Monte 632 casi esquina Avenida de Acosta se alquila portal, sala, saleta, 6 habitaciones, hall, comedor baño, cocina despensa, cuarto de criados, dos patios y garage. Informan M-1607 y A-6699.

VIBORA. JESUS DEL MONTE. — Se alquila casa Concepción 114 entre Octava y Porvenir, Víbora. Sala, saleta, cuatro cuartos, baño intercalado, comedor, cocina y servicio de criados, patio y traspatio. Informan teléfono F-5321.

SE ALQUILA: JESUS DEL MONTE, Quiroga 6, entre Calzada y Del

SE INICIA LA POLITICA DEL BUEN VECINO ENTRE PAISES SURAMERICANOS

¿Hacia dónde vamos?

A León ICHASO con adhesión

Para DIARIO DE LA MARINA

Parece tener razón el izquierdismo artificial de México al afirmar con aire de triunfo que, de concesión en concesión, la burguesía contemporánea va cediendo al empuje de la doctrina de Marx. Le ocurre lo que, guardada la distancia de tiempo y circunstancias, ocurría a la nobleza y a la clase media en Francia, por obra de la influencia literaria de los enciclopedistas precursores de la Revolución.

«Creían en principio —dice Hipólito Taine— que el hombre, sobre todo el del pueblo, es bueno». Y se desvivían por hacerle feliz. Banqueros y arzobispos, políticos y militares, literatos filósofos, príncipes y hasta el propio Rey, hacían cuantiosos donativos, erigían hospitales y asilos, distribuían millones en socorros populares y aún admitían artesanos a su mesa. El Rey obsequia doscientas libras a una labradora, que, anticipándose en cierto modo a la prolífica señora Dionne, dá a luz tres hijos en un solo alumbramiento. Mirabeau manda hacer diariamente grandes cantidades de pan económico para regalo «del pobre pueblo, que se bate a más mejor». **A más y mejor**, el «pobre pueblo», va a batirse a poco contra estos ingenuos señoritos y señorones cuya firme creencia de «haber hecho todo lo que podían hacer», les costara posición, fortuna y privilegios.

Hambriento y desnudo, hasta el punto anacrónico de semejar en pleno siglo XVIII un nudismo incipiente pero víctima de la tenia, para la cual no había otra terapéutica que hartarla, el pueblo no se satisfizo con el pan bazo de Mirabeau, ni con las libras del Rey, ni con los escudos y hospitales del Arzobisjo de París. Allá, en lo más oscuro de su subconciencia, la afinidad electiva de los oprimidos iba tomando forma e instintivamente empezaba a percibir su fuerza —fuerza solo numérica al principio— frente a la decadencia que, al acortarse la distancia social de la aristocracia a la plebe y al iniciarse aquella aparente abolición de las desigualdades sociales, se advertía sin gran esfuerzo en las clases privilegiadas. Es que en el terreno sociológico, como en el político, las concesiones suelen ser indicio de debilidad. Nadie cede sino a instancias de una fuerza moral o física cuya superioridad, real o aparente, se impone y prevalece, así sea por lapso parentorio, por sobre los preceptos de la poria conciencia o por sobre la inercia del que cede.

Cada concesión es una retirada, cuando no una dispersión. Y de retirada en retirada va descaeciendo el espíritu del organismo «cesionista», a medida que se robustece el del «cesionario», cuya creencia en la justificación de su demanda, aumenta e impulsa su audacia; que «nada hay que dé mayor conciencia del propio derecho, que el hacerlo prevalecer por la fuerza».

Mutatis mutandis, dos revistas semanales mejicanas que acabo de recibir, ponen de bulto este fenómeno inherente de los espíritus intermedios en todas las crisis sociales. Una, abiertamente izquierdista, destila el zumo rojinegro en gotas volátiles y deletéreas; leyéndola —siempre la misma jerigonza odiosa— el tedio parece fluir de sus páginas; su lectura, en fuerza de inoble y monótona, inmuniza toda perversión retórica y resta prosélitos a la doctrina absurda que propala; su carácter doctrinario, limita su circulacin al núcleo más o menos homogéneo de los aficionados a la bandería de Marx; es una publicación intrascendente e innocua. Sus páginas, plenas de anuncios capitalistas, parecen constatarlo aunque ello acuse un cierto grado de indecoro.

Ambidextra, sutilmente ecléctica, la otra «se deja leer» con interés y solaz. Nítidamente impresa, bellamente presentada, el material gráfico y literario de esta revista gana desde luego al lector; éste, por ameno e insinuante; aquel, a causa de su inteligente selección: actualidad, variedad, emotividad. En suma, una publicación espléndida; y sin embargo, una publicación peligrosa al orden establecido en Méjico. Como aquel pobre marqués de Guerchi que en el siglo XVIII sube sobre los montones de heno «para aprender a hacer un henil con perfección» y para sin quererlo, hacerle el caldo gordo a la Revolución francesa, así este semanario engorda el caldo izquierdista de esta comarca.

Publica en páginas preferentes, conceptos denigrantes para la burguesía, comparados de la fotografía a colores del destractor; su portada, emotiva y lacerante, es una condenación del movimiento nacionalista de España; y tres cuartas partes de su material propagan, quizás inconscientemente, el ideario subversivo del Materialismo Histórico. Tres cuartas partes también del tiro de esta publicación, circulan entre capitatas y burgueses. Por obra de una inexplicable miopía espiritual, éstos no parecen advertir la involuntaria asechanza ni aquellos ponen cuidado en ello. Merced al contento que la hartura del estómago suscita, acaso se imaginan inmunes a un posible desastre social, para conjurar el cual no basta la inconsistencia del «esto pasará». ¡Pasará sí; pero después de arrasarlo todo! Entonces será estéril y tardío el «aquello pudo haber sido» del apocamiento.

Vivimos una vida absurda en medio a un ambiente tempestuoso de transición social. Horros de espiritualidad o muy escasos de ella, no acertamos sino a titubear perdidos en un crucero de la existencia tormentosa de estos días aciagos. Y hacia allá vamos, cegados por la ventisca. ¿Adónde? ¿Al hogar confortable que la niebla trasluciente nos parece esfumar, o a la sórdida accesoria que en sístole prolongada contemplamos en toda su miseria?

Así esta revista de fachada suntuosa, pero cuyo interior enrevesado —espíritu intermedio, indecisión, eclesticismo— semeja el alambique que destila, gota a gota, el veneno de la inhumana doctrina de Marx.

México, Marzo de 1937.

Lic. Querido MOHENO Jr.

EL TRIBUNAL SUPREMO AMERICANO APROBO AYER UNA LEY QUE EL MISMO HABIA DECLARADO ANTES INCONSTITUCIONAL

Dicho alto tribunal declaró válido el derecho de los diversos estados a fijar salario mínimo a la mujer

Por unanimidad decidió también la validez de la Ley de Moratoria Hipotecaria, en virtud de la cual millones de pesos en deuda agrícola podrán acogerse a una moratoria

WASHINGTON, marzo 29. AP. El Tribunal Supremo de los Estados Unids ha dejado sin efecto sus propios fallos y por una votación de cinco a cuatro, declaró constitucional el derecho de los Estados a fijar el salario mínimo de la mujer.

Por unanimidad decidió también la validez de la ley de moratoria hipotecaria Frazie-Lemke, en virtud de la cual miles de millones de dólares de deuda agrícola podrán acogerse a una moratoria de tres años.

En otra decisión por unanimidad, los magistrados declararon válida la ley del trabajo ferroviario que garantiza los contratos colectivos celebrados con los obreros de ferrocarriles.

El primero de los fallos ha servido solamente para que aumente la tensión alrededor del proyecto del Presidente Roosevelt de aumentar el número de los magistrados y, al parecer, ha afianzado más aún el criterio de los dos bandos en que se han dividido los legisladores.

Hace catorce años el Tribunal Supremo invalidó una ley del distrito de Columbia acerca del salario mínimo para la mujer. Hace menos de un año, el tribunal, por cinco votos contra cuatro, declaró que dicha ley era inconstitucional y ahora, por el mismo número de votos, sostiene la constitucionalidad de la misma.

El magistrado Roberts votó contra la ley de N. York el año pasado y hoy votó a favor del Estatuto de Washington.

«Si la Constitución, inteligente y razonablemente construida se opone a las leyes que se desean, censure ese instrumento y no al Tribunal Supremo por aplicarlo», dijo el magistrado Sutherland. «El remedio a tal situación—y el único remedio verdadero—es enmendar la Constitución».

Cuando el senador Robinson, líder democrático, se enteró del fallo del Supremo acerca de la ley de Washington, lo anunció a sus colegas diciendo: «El Tribunal Supremo ha vuelto de su acuerdo».

«Presumo que el senador está complacido» exclamó el senador Wheeler, uno de los más ardientes enemigos del proyecto de Roosevelt.

«Naturalmente que lo estoy», contestó Robinson. «Jamás he podido comprender la teoría sobre la cual el Tribunal Supremo sostuvo la inconstitucionalidad de la ley del salario mínimo de Nueva York, ni la que ha observado para declarar constitucional la del distrito de Columbia».

Mientras Robinson hablaba, el senador Schwellenbach, perteneciente a las filas del gobierno, pero que hasta ahora no había emitido su opinión en la controversia, dijo que el fallo indicaba que la discusión del proyecto de Roosevelt ha tenido «algún efecto» sobre el tribunal.

Los abogados del gobierno creen que el salario mínimo para la mujer del distrito de Columbia entra automáticamente en vigor de nuevo como resultado del fallo del Supremo sobre la constitucionalidad de una ley análoga del Estado de Washington.

Por unanimidad, el Tribunal sostuvo la validez de la legislación del New Deal de 1934 que creó una Junta nacional de mediación y sancionó los contratos colectivos entre los obreros ferroviarios, por medio de sus representantes.

El magistrado Stone, que redactó el fallo, también trató de las relaciones pacíficas entre las empresas ferroviarias y sus empleados.

«La experiencia ha demostrado antes de la enmienda de 1934—dice —que cuando no hay conflicto acerca de las organizaciones autorizadas para representar a los empleados, y cuando existen deseos por parte de las empresas para reunirse con tales representantes y discutir sus agravios generalmente se llega a un amistoso ajuste de las diferencias y se evitan las huelgas.

«Por otra parte, un prolífico motivo de disputas ha sido el mantenimiento por los ferrocarriles de los gremios de compañía y la negativa a conceder a los empleados el derecho a escoger sus representantes».

El senador Frazie, coautor de la ley de moratoria rural, dijo que millares de campesinos, que hasta ahora no habían podido acogerse a la moratoria por haberse declarado inconstitucional por los tribunales de distrito, están ahora en libertad de hacerlo en vista del fallo del Supremo.

El magistrado Brandeis, que redactó la ponencia, dice que la ley «no modifica de manera irracional los derechos hipotecarios y por tanto es válida». Hace dos años el Tribunal Supremo, también por unanimidad invalidó la ley Franzie-Lemke, que concedía una moratoria de cinco años.

LA DIETA JAPONESA APROBO LOS PRESUPUESTOS

TOKIO, marzo 29. (AP.)—La Dieta imperial completó hoy la aprobación final de los presupuestos para el año fiscal que comienza el primero de abril prximo, con un total de 2.815.300.000 yens, más de la mitad de cuya suma está constituída por créditos para el Ejército y la Marina.

La Dieta también aprobó un presupuesto suplementario de 58 millones de yens para los gastos del viaje del príncipe Chichibu, hermano del Emperador, a Londres, para asistir a la coronación del Rey Jorge VI y para los preparativos para los Juegos Olímpicos que se celebrarán en 1940 en Tokio.

HUELGAS EN LAS FABRICAS DE "CHRYSLER"

Parte de los 75.000 obreros que declararon la huelga contra las fábricas de automóviles «Chrysler», en Detroit, sonríen de su hazaña desde las ventanas de uno de los edificios de la fábrica. Los obreros se negaron a obedecer una orden judicial para desocupar la propiedad de la Compañía, lo que creó un serio conflicto.

La aldea austriaca de St. Wolfang, ahora residencia del ex rey inglés, se prepara a festejar al visitante

Abandonó el Palacio de los Rotschild en un nuevo esfuerzo por hacer una vida democrática lejos de las multitudes y de los curiosos. Vive en una casa amarilla con puertas verdes

(Por Henry Diez)

VIENA, marzo 29. (The N. Y. Herald Tribune.)—Hoy, día lluvioso y frío, el Duque de Windsor partió en automóvil desde el castillo de Ezenfeld en las afueras de Viena, donde ha vivido desde que abdicó el trono inglés, hacia la casa de campo por él alquilada en Wolfgang, en la región de los lagos del Austria Superior donde se instalará hasta que marche a reunirse con Wally Simpson en Francia el próximo mes de mayo.

Se dijo que los habitantes de la aldea de St. Wolfgang, que Windsor no llegaría hasta mañana y esto, unido de la fría lluvia que cayó todo el día hizo que la mayoría de los aldeanos estuviesen recogidos en sus casas cuando llegó Windsor.

Aunque los periodistas y fotógrafos esperaban su llegada el día era demasiado oscuro para poder tomar fotografías y Windsor entró inmediatamente en su casa reapareciendo minutos después para dar un paseo acompañado de su perro.

Windsor y su séquito partieron de Ezenfeld después de haber oído al burgomaestre darle las gracias por haber hecho famosa la aldea de Ezenfeld. Windsor prometió al alcalde retornar allí más adelante.

Con el Duque estaban su secretario privado, Sir Godfry Thomas, Dudley Forwood, ataché honorario de la Legación Británica en Viena y un detective privado, además de un oficial de la policía austriaca y varios criados.

Todos viajaron en tres automóviles y numeroso equipaje fué enviado a St. Wolfgang en un camión automóvil. Eduardo vestía un traje carmelita claro, abrigo gris y corbata roja.

El primer alto en el viaje fué en la histórica abadía benedictina de Melk. Windsor tuvo como guía al abad, padre Aman Hohn, y fué luego su huésped durante el almuerzo en la abadía. Windsor también visitó otra famosa abadía, la de St. Florian y Ischl, antigua residencia veraniega del emperador Hasburgo.

La caravana automovilística llegó a St. Wolfgang a las seis de la tarde. Windsor ha alquilado la casa Appesbach, antes hotel elegante, pero convertida últimamente en residencia privada. En el verano St. Wolfgang es un lugar alegre y muy visitado por los ricos turistas internacionales pero ahora está casi desierto. Letreros que dicen "prohibida la entrada" han sido colocados en todas las entradas de la nueva residencia de Eduardo.

Desde que se supo que el ex-Rey inglés llegaría allí ha reinado una gran excitación en la aldea de St. Wolfgang. Los exploradores locales enviaron un gran ramo de flores primaverales a Windsor y la banda de la localidad ha estado ensayando desde hace días proponiéndose dar una serenata al regio visitante tan pronto como el tiempo lo permita.

El Duque de Windsor se ha instalado en una residencia en el sur de Austria

ST. WOLFGANG, Austria, marzo 29. (AP.)—En una modesta casa pintada de amarilol con puertas verdes, el Duque de Windsor comenzó esta noche un nuevo esfuerzo para hacer una vida "democrática", lejos de las multitudes y de los curiosos.

Abandonando el castillo del barón de Rothschild, donde se alojó desde que salió de Inglaterra en el mes de diciembre, el Duque llegó procedente de Enzefeld poco antes de las seis de la noche.

Durante el viaje, que se hizo bajo la lluvia, la nieve en medio de la niebla, el Duque se detuvo en Melk y en el monasterio de San Flotian y en Ischl.

En el sedán en que llegó vino gran parte del equipaje, y el resto en un automóvil en que le acompañaban dos detectives.

El nuevo refugio del ex-Rey se encuentra en un promontorio que se extiende hacia el lago Wolfang, uno de los seis que existen en la región, y cuenta con dieciseis habitaciones.

Windsor hizo una rápida inspección de la casa antes de comer y se retiró después a sus habitaciones particulares que consisten en una alcoba con vistas al lago, un baño y un salón de vestir.

Con el fin de evitar todo recibimiento por parte de los 1,700 vecinos de St. Wolfang, el Duque anunció que llegaría el martes.

Ignoran el número de niños muertos en N. London, Texas

Se cree que el número de las víctimas sea menor de lo que se pensó en principio

NEW LONDON, Texas, marzo 29 (AP.).—Existe disparidad de criterio entre las autoridades acerca del número de víctimas habido en la explosión en el Consolidated School, hace once días.

Troy Duran, Director de la High School, duda que pasen de 325 las víctimas, mientras la Cruz Roja había informado que los muertos eran 455. Según Duran hasta ahora, no ha podido determinar más que la muerte de 104 alumnos y profesores del High School.

F. F. Warner, Director de las clases elementales, declara que en éstas solamente ha habido 187 muertos

En una asamblea celebrada hoy, los maestros pasaron lista y asistieron los alumnos para determinar los que no contestaban. Dicen los funcionarios que dejaron de presentarse solamente 160 alumnos.

La Argentina, Brasil, Chile, Uruguay, Bolivia y Perú inician tratados basados en concesiones recíprocas

Después de largas controversias con Chile, la Argentina ha convenido levantar los fondos necesarios para reconstruir el ferrocarril transandino y Chile redujo ya sus tarifas

BUENOS AIRES, marzo 29. (The N. Y. Herald Tribune.)—Más de la mitad de las repúblicas suramericanas han declarado un armisticio en su guerra económica y han comenzado a derribar sus altas murallas arancelarias. Esta nueva política ha sido adoptada por seis de las repúblicas desde que se clausuró en diciembre la Conferencia Panamericana para el mantenimiento de la paz Aunque abiertamente no se admite estas naciones están siguiendo la doctrina predicada por el Secretario de Estado de los Estados Unidos, Hull. Tanto en Montevideo en mil noevcientos treintitrés, como en Buenos Aires, Hull abogó por la rebaja de los derechos de aduana y el inicio de negociaciones tendientes hacia la promulgación de nuevos tratados comerciales basados en concesiones recíprocas en la tarifa. Entre las naciones que han tomado ya esta dirección se hallan Argentina, Brasil, Chile, Bolivia, Perú y Uruguay.

Argentina ha tomado una posición principalísima en esta nueva política de tarifas. Habiendo logrado éxito en abrir nuevos mercados europeos mediante más de una docena de tratados recíprocos comerciales, similares a los que Hull ha negociado para los Estados Unidos. Argentina está iniciando ahora una política de buena vecindad hacia las naciones vecinas.

Después de largas conversaciones con el gobierno chileno, la Argentina ha convenido en levantar los fondos necesarios para la reconstrucción del ferrocarril trasandino que anteriormente conectaba a la Argentina y Chile. Los fondos fueron prometidos sólo después de haber convenido ambos gobiernos en negociar un nuevo tratado de tarifas para asegurar un suficiente movimiento de carga por el ferrocarril que por lo menos permita pagar el interés sobre la inversión. Tan pronto como la Argentina dictó un decreto apropiando los fondos Chile, sin esperar que comenzaran las negociaciones comerciales, abrogó sus tarifas prohibitivas sobre el ganado argentino.

Setenticinco millas de ferrocarril trasandino fueron destruídas en mil novecientos treinticuatro cuando una avalancha cayó sobre un río andino formando una represa que hizo desbordar el río Mendoza. Pero aun antes de este desastre el ferrocarril trasandino había decidido suspender sus operaciones porque la guerra de tarifas entre la Argentina y Chile había paralizado su movimiento de carga.

Los metalúrgicos de Glasgow tratan de ir a la huelga

Acordaron reunirse hoy en Londres con el objeto de estudiar el paro general

GLASGOW, marzo 29. (AP.).—Los líders del gremio que representa a 120,000 obreros metalúrgicos se reunirán mañana en Londres para tratar acerca de la declaración de una huelga nacional, que causaría grave quebranto al programa de construcción de armamentos de la Gran Bretaña.

Los líders del gremio, o sea los miembros de la Comisión Ejecutiva de la Unión amalgamada nacional de maquinistas, han sido citados a sesión Ejecutiva para decidir, antes que nada, las medidas necesarias para apoyar la huelga de los obreros de forja de la William Beardmore Company.

Sin embargo, se tiene entendido que es posible que el paro se propague a toda la nación.

Los líders del gremio, o sea, los more Company se declararon hoy en huelga por rechazar la empresa la demanda que hicieron de un aumento de un penique por hora en sus salarios.

MERCADO DE VALORES

NUEVA YORK, marzo 29. (The New York Heral Tribune).—Wall Street tuvo hoy su día más muerto desde septiembre 17 del año pasado, siendo extremadamente reducido el número de las operaciones en bonos y acciones. Consecuentemente, las fluctuaciones fueron pequeñas. mercado perdió un promedio de 22 centésimas de punto.

Un nuevo aparato eléctrico hecho con fin curativo

Está destinado a convertir el cuerpo humano en un gran electroimán muy beneficioso

NUEVA YORK, marzo 29. (A. P.) —En la I Conferencia Internacional de Pirología y Piroterapia que se viene celebrando aquí se exhibió hoy, el aparato electromagnético inventado por el doctor Clarence Neymann, profesor auxiliar de Psiquiatría de la Universidad del N. O., Chicago, consistente en una caja en cuyo interior hay una parrilla eléctrica sobre la cual, reclinado sobre un colchón especial, se coloca el paciente; se hace pasar por el alambre de la parrilla una corriente alterna de 15.000.000 de ciclos por segundo, con lo cual se convierte en un electro-imán, propiedad que comunica al cuerpo humano, en el que entonces se desarrolla una fiebre de 40 a 42 grados, suficiente a acabar con ciertos microrganismos infecciosos.

La corriente obra directamente sobre los electrolitos del cuerpo humano, excitando el funcionamiento de las hormonas térmicas.

GARANTIZANDO LA INDEPENDENCIA

ROMA, marzo 29, (AP).—Se ha revelado aquí que Italia y Yugoeslavia cambiaron las ratificaciones de un protocolo garantizando la independencia de Albania; la ratificación se ha eco en cartas memoriales con las firmas de Ciano y Stoyadinovitch; el convenio contiene las siguientes promesas:

(1) Garantía de la independencia y fronteras; (2) No intervención en Albania; (3) Protección y respeto de los derechos recíprocos; (4) No emplear a Albania como base de ataque contra terceras partes.

EL PRINCIPE HEREDERO DE JAPON Y SU ESPOSA HAN LLEGADO AYER DE CANADA

VICTORIA, British Columbia, 29 de marzo, (AP.)—La motonave japonesa «Heian Maru» trajo hoy al Canadá al heredero presunto al trono del Mikado y a su esposa.

La motonave, de 11.600 toneladas, que lleva a los augustos viajeros a Inglaterra, donde representarán al Emperador en las fiestas de la coronación del Rey Jorge VI, completó la primera parte del viaje a las 11 y 30 de la mañana.

Un remolcador llevó hasta el buque a los funcionarios diplomáticos y consulares japoneses, que cumplimentaron a Sus Altezas.

Turquía recibe con satisfacción el pacto italo-yugoeslavo, creyendo que mejorará la cuestión mediterránea

Se afirma que Italia y Yugoeslavia, en cuanto ratifiquen el Convenio suscrito entre ambas, cambiarán cartas para la garantía de la independencia albanesa en varios aspectos

ESTAMBUL, Turquía, marzo 29. (The N. Y. Herald Tribune).—La firma del acuerdo italo-yugoeslavo ha sido muy bien recibida aquí, considerándosela como un paso de avance hacia una mejor atmósfera política en el Mediterráneo oriental, cosa por la cual ha laborado intensamente Turquía.

Las relaciones italo-turcas son más cordiales hoy día y por lo tanto, existe un sentimiento amistoso entre Turquía y los países balcánicos, siempre y cuando, desde luego, Italia abandone sus intenciones de destruir la Pequeña Entente.

Se ha hablado aquí en ciertos círculos de la posible visita del Conde Galeazzo Ciano, Ministro italo de Relaciones, a Angora, capital de Turquía, devolviendo la visita hecha a Milán el pasado mes por el Ministro de Relaciones de Turquía, Tewfik Rushdu Aras. Esto parece, por ahora, cosa prematura, ya que tanto el Premier como el Ministro de Relaciones turcos tienen una serie de compromisos y visitas que hacer en el próximo futuro. Ambos son esperados en Belgrado, Yugoeslavia, en abril 14. El Premier Ismet Innu irá a Londres a la coronación del Rey de Inglaterra, y el doctor Aras visitará a Bagdad, Reino de Irak, en junio, para firmar el tratado asiático entre Irak, Turquía, Irán y Afganistán.

Con el mejoramiento de las relaciones políticas y económicas con Italia, Turquía espera que Italia se adhiera pronto a la conferencia de Montreux, la que da a Turquía derecho a volver a fortificar el estrecho de los Dardanelos. Ahora que Yugoeslavia ha reconocido la conquista por Italia de Etiopía, Turquía probablemente lo hará también dentro de poco, removiendo así el principal obstáculo a la adhesión italiana en la convención de Montreux.

Italia y Yugoeslavia garantizarán la independencia de Albania

ROMA, marzo 29. (AP.)—Tan pronto como Italia y Yugoeslavia ratifiquen el pacto que han firmado por cinco años, ambos países se cambiarán cartas garantizando la independencia de Albania, según se informaba hoy en los círculos diplomáticos.

El Conde Galeazzo Ciano, Ministro de Estado de Italia, y el primer ministro Milan Stoyadinovich, de Yugoeslavia, firmarán las cartas.

Cuatro puntos contendrán esos documentos, a saber:

Primero: Una garantía de la independencia y fronteras de Albania.

Segundo: Una promesa de no intervenir en los asuntos interiores de dicho país.

Tercero: Una promesa de no lesionar los intereses y privilegios del otro país en Albania.

Cuarto: No usar a Albania como punto de ataque.

Los italianos han tomado una parte preeminente en la organización del actual Gobierno albanés, e Italia ha adquirido importantes derechos a participar en la explotación de los yacimientos de petróleo de Albania.

LE ROBARON DOCUMENTOS

CANNES, marzo 29 (AP).—Hoy penetraron en las habitaciones del ministro del exterior de Polonia, Beck unos presuntos ladrones, creyéndose que su intención fuese robarle documentos, no dinero.

ATACANDO A INGLATERRA

SALAMANCA, marzo 29 (AP).—Los periódicos publican una nota que se dice emanada del G. C. G., en la cual se consigna que la G. B. «por su silencio y falta de reacción», está convirtiéndose en «cómplice del gobierno rojo de Valencia», por haber tolerado que los barcos marxistas naveguen, como el «Mar Cantábrico», amparados por el pabellón inglés; además que «la España nacionalista pierde poco a poco la consideración y el respeto hacia la bandera inglesa», en momentos como el presente en que el prestigio de la flota británisca ya no es indiscutible.

ACTUALIDAD INTERNACIONAL

La situación militar no se ha definido todavía en el frente de los Pedroches; las fuerzas del Frente Popular, que se apoyan en la elevación de cerca de 600 metros que se alza al S.O. de Pozoblanco, ejercen presión sobre Alcaracejos y Villanueva del Duque y sobre Villaharta, desde el paso de Calatraveño, más abajo todavía. La lucha es difícil en esa zona; la línea de comunicaciones con Córdoba resulta en extremo poco segura y sería muy arriesgado intentar allí nada semejante de lo que se hizo en el valle del Henares. El empleo de tanques pequeños, como en las operaciones coloniales, sería un acto de audacia, máxime cuando en la guerra civil española el 75 de campaña y el cañón de 37 están demostrando mayor eficacia que las unidades motorizadas; las tropas de Franco, en esa zona, para acercarse a Pozoblanco, necesitan moverse en secciones de tres carros cuando más; se opera en país de montaña principalmente y si el adversario ha realizado bien la operación de cobertura, resulta complicadísimo arrojarlo de sus líneas actuales. En país montañoso el empleo del tanque parece estar restringido a operaciones defensivas, de contraataque, después de labor de preparación bien avanzada en que ya la infantería haya intervenido de lo contrario, es exponerse a situaciones como las del camino de Aragón o a trances tan graves como los que sufrió el general De Bono en la campaña del Tigré.

El frente de Guadalajara parece estacionario, aunque de Madrid comunican que las tropas del gobierno han llegado a Miralrio, posición natural, situada en una cresta de la montaña. En las operaciones de este frente, del 13 al 28, las tropas nacionalistas al replegarse después de una ofensiva tuvieron que tropezar con situaciones muy adversas; el repliegue, durante la ofensiva, es más difícil y más costoso que en la defensiva; el que se retira defendiéndose lleva siempre la retaguardia asegurada; marcha sobre lo que ya ha preparado; pero el que se retira después que ha lanzado un ataque vigoroso, tiene que ir improvisando sus propias defensas. Esto explica en parte los acontecimientos de los últimos días en el frente del Henares. Tras del período de organización de las posiciones, vendrá el de preparación de artillería y luego, otra vez los asaltos y esas operaciones espectaculares que tanta sensación producen.

En los partes de hoy, los dos combatientes dejan conocer pérdidas de posiciones que no se habían reconocido como cedidas hasta ahora; los gobiernistas, anunciando que han bombardeado a Vivel del Río, reconocen que han perdido esa plaza importante de las avanzadas de Montalbán, en la provincia de Teruel; y los nacionalistas, dando a conocer que han penetrado en la zona de Calamocha, indican que entre esa zona y Daroca las fuerzas catalanas habían efectuado algún adelanto, en los últimos días.

Por lo demás, la guerra parece estacionaria: los gobiernistas asegurran que por Navalperal de Pinares arremeten contra Avila; por ahí, seguramente, lo más que se puede hacer es mejorar las líneas avanzadas del Escorial y preparar el terreno para una penetración segura por Cebreros y el Puerto de Arrebatacapas.

Se ha revelado que en Antung, la importante ciudad china, una de las que quedaron comprendidas dentro de los dominios de la Manchuria, se ha descubierto una conspiración contra el régimen japonés; a la vez se anuncia una colisión con los «bandidos». Se atribuye la dirección del movimiento a las sociedades secretas chinas, con ramificaciones en Peiping y Nankín; los japoneses, seguramente, ya daban por sentado que los chinos habrían de tratar de reaccionar en la forma que lo han hecho; Pu Yi pertenece a la dinastía manchú, contra la cual sostuvieron las sociedades secretas chinas una guerra de dos siglos; las sociedades Hung, Tien-Tei Wui, Pat Ling Kao, y otras semejantes, combatían a la dinastía de Tsin y favorecían la restauración de los Ming; hoy, con lo que los tiempos representan en evolución, la situación no es menos propicia a las sociedades secretas, de calidad mística, que, como se sabe, son las que en el Japón han originado también el movimiento militar-religioso del Bushido, la forma guerrera de las doctrinas de Confucio.

(J. L. M.)

No han terminado aún la huelga de la Chrysler y la de los mineros de carbón que afectan a 500,000 obreros

En la Convención especial que celebra el Partido Nacional Socialista Americano se tomó el acuerdo de apoyar al Comité de organización industrial que es dirigido por John L. Lewis

DETROIT, marzo 29 (AP) No se ha llegado a ningún acuerdo todavía para la terminación de la huelga de autos, que comprende a 80 mil obreros, ni al paro de las minas, que afecta a cuatrocientos mil cavadores; sin embargo siguen las negociaciones entre los representantes de los sesenta mil hombres parados de la «Chrysler Motor Corporation» y los veinte mil de la fábrica de carrocerías, «Briggs Body Company», que suministra las que emplea esa firma en sus autos.

John L. Lewis que dirigió la palabra a los mineros, comentó la oposición de William Green a las huelgas actuales con ocupación de fábricas, afirmando que por este motivo había recibido las felicitaciones de los patronos.

El partido socialista americano apoya al Comité de organización industrial de Lewis

CHICAGO, marzo 29. (AP).El partido Nacional socialista, que celebra una convención especial en esta ciudad, ha dado su apoyo al Comité para la organización industrial, recomendando a sus afiliados que apoyen el nuevo movimiento proletario de John Lewis.

El senador Glass combate la proposición de Roosevelt para reformar el Tribunal Supremo diciendo que carece de moralidad

WASHINGTON, marzo 29. (AP). El senador Carter Glass, demócrata de Virginia, habló esta noche por radio contra la proposición del Presidente Roosevelt para reorganizar el Tribunal Supremo.

«Tengo que confesar—dijo— que estoy hablando esta noche con el alma llena de amargura contra una proposición que me parece totalmente despojada de sensibilidad moral y sin paralelo desde la fundación de la República.

«Fué el Tribunal Supremo de los Estados Unidos el que dió validez a las leyes del sufragio del Sur, que salvó a esa sección de la anarquía y de la ruína en un período de indescriptibles ultrajes, que toda la nación recuerda con vergüenza.

«Lo que Woodrow Wilson calificó de expediente para dominar el Tribunal Supremo mediante «un ultraje a la moralidad constitucional» es, a mi juicio, lo que se ha propuesto ahora.

«Haríamos mejor con abolir el Tribunal Supremo y, mediante el procedimiento apropiado, acabar con la Constitución si van a ser juguete de los políticos.

«Con la propiedad privada confiscada a capricho, los tribunales, la rebelión imponiéndose al buen orden y a la paz de las comunidades, el gobierno abogando por la «turbocracia» en vez de dominarla, hemos llegado a ese período de peligro que el Gobernador Roosevelt vislumbró hace siete años»

Un amigo de Roosevelt, el doctor Charles Beard, cree, por el contrario que el número de magistrados puede aumentarse sin que pase nada absolutamente, agregando que la proposición del Presidente está de completo acuerdo con la letra de la Constitución.

Una congresista americana pide que el azúcar de maíz tenga privilegios iguales al de caña o de remolacha

Propone que los créditos anuales para beneficio de ese producto se aumenten a 525 millones de pesos anuales dedicando 500 millones a subvencionar el azúcar de maíz

WASHINGTON, marzo 29. (AP).—La representante demócrata Virginia E. Jenckes, ha pedido hoy al Congreso que comprenda a los productores americanos de azúcar de maíz en la nueva ley que regula la industria azucarera.

Presentó una proposición de ley colocando a los productores de azúcar de maíz en la misma clasificación que los productores de azúcar de caña y de remolacha y propone que los créditos anuales para beneficio del azúcar se aumenten a $525,000,000 anuales cuya suma con excepción de $25,000,000 deberá destinarse a conceder subvenciones a la industria del azúcar de maíz.

La medida es idéntica al nuevo proyecto de ley del gobierno, salvo que reconoce a los productores de maíz como la principal base de abastecimiento continental y los trata en idénticas condiciones que a los plantadores de remolacha o caña.

Por no estar reconocidos los productores de azúcar de maíz en el programa de control del gobierno, dice Mrs. Jenckes, les está prohibido lanzar su azúcar al comercio entre los estados.

Dijo que los productores de maíz pueden dar cerca del noventa y seis por ciento de los $525,000,000 de beneficios a causa de que ese porcentaje presenta aproximadamente la participación potencial del consumo de azúcar que los plantadores de remolacha pueden producir en comparación con los productores de caña o remolacha.

La representante por Indiana está dispuesta a dar a conocer dentro de unos días las estadísticas acerca del azúcar de maíz que se produce actualmente y la que podría venderse en el mercado de incluirse en la Ley.

No pide la modificación de las cuotas sino que se permita a los productores de azúcar de maíz participar en la cuota de 1,550,000 concedida a las áreas remolacheras.

Mientras tanto Fred Cummings, presidente de la subcomisión de Agricultura del gobierno, predice que, con algunas modificaciones, será aprobado y enviado al pleno de la Comisión esta semana.

Un detenido por el secuestro del hijo de Mattson.

Sus señas coinciden con las del plagiario y creen que pueda ser el culpable

TUCUMCARI, Nuevo México, marzo 29. (AP).—Se encuentra detenido en ésta, un individuo que dijo llamarse Vern Charlton, arrestado el sábado por la noche por el sheriff White, por sospechar que se trata del autor del secuestro del niño Mattson.

El automóvil del detenido fué comprado en Dalas, Texas, hace un año, y tiene plancha de Washington de 10 de enero.

Según las investigaciones del sheriff, Charlton llegó a esta ciudad hace ocho días, alojándose en una casa donde alquilan habitación y durante este tiempo solamente abandonó su cuarto para comer. En los ocho días ha tenido echadas las cortinas de las ventanas.

El sheriff dice que el detenido conviene con el dibujo circulado por el departamento de Justicia, acerca del secuestrador.

Charlton se ha negado a manifestar al sheriff dónde ha estado desde que salió de Tacoma el 7 de enero.

Llegaron a Panamá en viaje a México los veinte venezolanos expulsados del país por sus ideas comunistas

Tres mil estudiantes de la Sociedad de Beneficencia que están en huelga pasearon por las calles de la capital de México el cadáver de un alumno que cayó de una azotea

COLON, Panamá, marzo 29. (AP). Veintitres venezolanos expulsados del país en virtud de un reciente decreto del Presidente Eleazar López Contreras, llegaron hoy en viaje a México, donde esperan establecer sus residencias.

La mayoría de los expulsados pertenecen al Partido Nacional Democrático y algunos son francamente comunistas, todos hostiles al gobierno de López Contreras.

Jovito Villalba, jefe estudiantil que actuó de vocero del grupo, aseguró que el Presidente López Contreras trata de volver a establecer una autocracia en Venezuela, análoga a la que existió en el país durante la vida del dictador Vicente Gómez.

«El gobierno trata de justificar nuestra deportación, basándose en que somos comunistas, pero las organizaciones que representamos han combatido al gobierno por los medios legales», dijo Villalba. «tratamos solamente que se restablezca la democracia».

«El Presidente López Contreras se ha unido a los partidarios de Gómez y se ha visto en la necesidad de adoptar medidas represivas, de las cuales somos nosotros las primeras víctimas.

«A nuestra salida fuímos objeto de una ruidosa despedida por el pueblo, lo que indica que comienza una nueva resistencia contra el despotismo»

Tres mil estudiantes pasearon el cadáver de un compañero que se había caído de una azotea, por las calles de Ciudad México

CIUDAD MEXICO, marzo 29. AP. Tres mil estudiantes de las escuelas que sostiene la Sociedad de Beneficencia Pública de México, celebraron hoy una manifestación por las calles de esta ciudad, llevando el cadáver de uno de sus compañeros que, según los letreros que formaban parte en el séquito, se debió a la «negligencia criminal» de la sociedad.

Mientras tanto la Liga de Juventudes socialistas, la que declara ser instigadora de la huelga que comenzó la semana pasada, volvió a pedir que el doctor Enrique Hernández Alvarez, presidente de la Junta de directores de la Sociedad de Beneficencia, acceda a la petición de los huelguistas en el sentido de q. se les permita dirigir las escuelas por medio de comités.

Los periódicos de México, refiriéndose a esta huelga, dicen que se están haciendo esfuerzos para establecer «soviets de estudiantes» en las tres escuelas citadas.

El ataúd conteniendo el cadáver del joven Margarito