SERVICIO DE ASSOCIATED PRESS
Esta queda autorizada para usar nuestro servicio y noticias de información.
HILO DIRECTO CON NUEVA YORK

DIARIO DE LA MARINA

El DIARIO DE LA MARINA es el periódico más antiguo de Cuba. Fué fundado en el año mil ochocientos treinta y dos.
SERVICIOS ESPECIALES DE ESPAÑA

1A SECCION

AÑO CV.—NUM. 70 | ACOGIDO A LA FRANQUICIA POSTAL | LA HABANA, MARTES, 23 DE MARZO DE 1937.—SANTOS TEODULO, JULIAN Y JOSE ORIOL | TIEMPO PARA HOY: BUENO | PRECIO: 5 CENTAVOS

PARECE QUE SE QUIERE MODIFICAR LA LEY AZUCARERA REDUCIENDO EL IMPUESTO DE 3/4 CENTAVOS

(COLUMNA DOS)

DESTRUIDA UNA COLUMNA MARXISTA QUE MARCHABA HACIA SIGÜENZA

IMPRESIONES

Hace pocos días tuve el alto honor de recibir en esta casa del DIARIO la representación plena de la Prensa Española de Cuba.

Fué ello, más que por un deber protocolario, a significar a este periódico su gratitud por el calor que en su día le ha prestado a la idea de España profusamente entre los elementos que forman la conciencia nacional cubana el magnífico libro «La Colonia Española en la Economía Cubana», que va a editar la Cámara de Comercio Española.

¿Por qué fué ése, realmente, el objeto de tan amable visita? Oyendo a Segundino Baños y a Francisco Ortiz sospechamos que había una razón más poderosa: la de poner de manifiesto que a la Colonia española no ha pasado inadvertido el tesón que este diario secular viene mostrando porque mis compatriotas vean en los españoles residentes sus aliados naturales, así como factores principalísimos del desarrollo y consolidación de la economía cubana.

Si no fuera por el temor de que pudiese a descortesía mi silencio, no hubiese dicho una palabra de calurosa demostración de gratitud al DIARIO, pues no quisiera imponerme a que muchos estimen que quiero recordar los servicios prestados antaño a España para atenuar los ataques y decepciones de que estoy siendo hoy blanco.

No comprendo en definitiva que haya es infundado, porque hay razones para creer que todos, españoles nativos, me conocen de sobra y saben que sólo una coacción podría impedirme que proclame la verdad en los asuntos de trascendencia.

Desde que en Septiembre de 1936, estando en Europa después de un año de brega continua—¡qué lustrosa brega!—, me informaron en la Habana que la mayoría de los españoles en Cuba estaba con el Gobierno de Madrid, contesté que [illegible] los ataques al tal Gobierno de Madrid. Y era lógico que [illegible] en tal forma, porque en mi ánimo no influyó lo más [illegible] el hecho de que la mayoría de mis compatriotas opinase que la [illegible] de los españoles debía largo de Cuba, tampoco podía influir mis convicciones, mis conocimientos en la materia y mi conocimiento de la mayoría de los españoles [illegible].

Las mayorías no me impresionan [illegible] a mi juicio, tienen la [illegible] lo contrario, yo sería un [illegible] o un portavoz de los últimos en boga, especie de sandwich que va por ahí [illegible] lo que otros le colgaron [illegible].

[illegible] creo que la derrota de la [illegible] nacional española se traduciría España en su desaparición [illegible] pueblo de cultura occidental. [illegible] y exterminio que sería el triunfo de los anarquistas [illegible] peninsulares no tendría par [illegible] la historia de los cataclismos humanos, hasta el punto que [illegible] sencillo identificar a Bab[illegible] a Nínive por los vestigios [illegible] ellas restan, que reconocer [illegible] por lo que había de que[illegible] pie, tras la furia tártara de [illegible]-moscovitas que responden [illegible], Pérez, González y Fer[illegible].

[illegible] hecha añicos, destruída [illegible] su colosal riqueza artís[illegible] esterilizada su riqueza mate[illegible] de horrendos crímenes y [illegible] innoble lucha a mordidas [illegible] fracciones anárquicas ven[illegible] ¿cómo no conmoverme ante [illegible] liquidación de una de las [illegible] que más prez han dado a [illegible] humana?

[illegible] y porque no soy anarquis[illegible] comunista simpaticé desde el [illegible] instante con la causa que [illegible] Franco, sin que me im[illegible] ni me importe cómo pueda [illegible] sobre este extremo la mayo[illegible] de españoles o de los turcos. [illegible] que Franco está rescatando [illegible] de la barbarie mongóli[illegible] estupidez comunista, de la [illegible] anarquista y de la rabia de [illegible] de una democracia [illegible] e impotente. Yo sé que [illegible] está salvando a España pa[illegible] civilización... y para los pro[illegible] españoles equivocados que se [illegible] envenenar el corazón [illegible] absurdas y fétidas. Yo [illegible] como lo sé, lo digo; y no [illegible] nada ni nadie en el mundo [illegible] obligue a poner sordina a [illegible] convicciones. Nada ni nadie, pe[illegible] menos la consideración [illegible] bellaca de que callando me [illegible].

J. I. R.

REFORMAS EN LA LEY AZUCARERA

Tratan de armonizar todos los intereses, incluso los de Cuba cuando la terminen

NO QUIEREN QUE AFECTE AL TRATADO PERMANENTE

WASHINGTON, marzo 22. AP. Los legisladores mejor informados dijeron hoy que el departamento de Agricultura recomendará varias modificaciones en la ley azucarera, en la parte que afecta a Puerto Rico, Hawaii y las Filipinas.

Se tiene entendido que Puerto Rico y Hawaii serán colocados en igualdad de condiciones que los productores continentales en lo que respecta a la participación de cualquier aumento de las cuotas.

Algunos representantes dicen que también se propondrán algunas modificaciones para acallar las protestas de las Filipinas contra el pago del impuesto sin participación en los beneficios.

Es posible también, según se dijo hoy, que se modifique la ley para recoger la objeción de los productores cubanos de que el impuesto de tres cuartos de centavo viola el tratado de reciprocidad.

DESENMASCARA UN EX COMUNISTA A LOS ROJOS DE FRANCIA

(COLUMNA CINCO)

La frontera franco-española ha sido cerrada para impedir el paso de fugitivos de la guerra civil y con el objeto de que no pueda seguir efectuándose el tráfico de armas y municiones para abastecer a los combatientes rojos, de acuerdo con el pacto de neutralidad y control aprobado por las potencias. Puede verse en la fotografía el poste de la frontera de Bourg Madame, frente a Puigcerdá, donde los guardias franceses ejercen una vigilancia muy severa. (Foto Telefrance).

ENTRE VACIAMADRID Y ARGANDA BATIERON A LAS TROPAS ROJAS

Otra columna de valencianos que intentó atacar por las cercanías de Toledo, fué diezmada también. Exhaustos y sin un plan fijo, los marxistas se asustan de su propia obra

MIAJA EN PELIGRO POR HABER EXTENDIDO CON EXCESO EL FRENTE DE COMBATE EN GUADALAJARA

Por ANTONIO DE RIPOLL

SEVILLA, marzo 22. (Exclusivo).—Que la trampa tendida a las milicias rojas de Madrid ha dado el resultado apetecido por el alto mando en Salamanca, se indica en los partes recibidos esta noche en Sevilla, informando sobre la destrucción de una columna entera de rojos que marchaba sin formación militar hacia Sigüenza.

Los partes indican que esta columna fué víctima de los fuegos producidos en los pinares en la sierra de las Encinas, donde estaban desparramados cuando los aviones nacionales los atacaron.

Al mismo tiempo, el Ejército Nacional, en el Tajuña, inició una nueva ofensiva general en ese sector, batiendo los reductos rojos entre Arganda y Vaciamadrid.

En este lado, los marxistas fueron tomados por sorpresa y abandonaron varias cantidades de armas y numerosos muertos en las trincheras.

El ataque fué tan impetuoso, dicen los corresponsales desde Talavera, que se extendió hasta la Cuesta de la Reina, donde los marxistas se han fortificado desde hace semanas.

Oficialmente no se ha confirmado todavía el despacho publicado el sábado por el ABC dando cuenta de la entrada de tropas nacionales en la calle de Bravo Murillo y Paseo de la Princesa, en Madrid.

El general Queipo de Llano ha dado a entender que los rojos fueron batidos en las cercanías de Toledo, donde, mandados por el vasco Uribarri, han estado molestando en las últimas semanas.

Según se entiende, por personas llegadas de Toledo, los valencianos, en gran número, han estado haciendo amagos al sur del Tajo y la guarnición les contestó con artillería, diezmándoles la columna.

Agregan que junto con los valencianos hay un batallón de norteamericanos, algunos de los cuales han sido hechos prisioneros.

Llano prometió esta noche una «grata sorpresa» para esta semana.

BARCELONA, marzo 22. (Exclusivo).—Se queja el comandante de las avanzadillas, Farlete, que operan en el sector de Montalbán, en Aragón, de que el Gobierno de la Generalidad no le ha enviado auxilios desde hace tiempo, a pesar de que su posición es precaria, viéndose presionado por los nacionalistas en todo el sector.

«Desde hace cinco meses hemos estado pidiendo refuerzos—dice el citado militar—, y aunque es sabido la importancia que la riqueza minera de la cuenca de Utrillas la apetecen los facciosos, la Generalidad no ha mandado soldados. Somos sólo 400 en este sector y no podemos sostenernos indefinidamente ante la presión que va aumentando cada día».

Los diarios señalan el peligro que representaría un avance nacionalista por esa región, porque amenazaría a las avanzadas que sitian Belchite.

«Es urgente un avance que lleve al enemigo hasta Calamocha», dice «El Diluvio».

MADRID, marzo 22. UP. (Pasado sin censura).—El avance de los rojos en el frente de Guadalajara se ha retardado considerablemente, debido a que los nacionalistas han recibido importantes refuerzos y a que el estado del tiempo no es favorable a seguir combatiendo; además, el mismo Miaja se encuentra temeroso de las consecuencias que tendrá el haber extendido el frente de una manera desmesurada y del hecho de hallarse extenuados sus soldados, con el continuado avance de nueve días. Ahora tienen que habérselas con los requetés y falangistas, que se han fortalecido en los bordes del camino y con los italianos desperdigados entre Trijueque y Brihuega.

Las fuerzas republicanas se encuentran a media milla de Almadrones, población sobre la cual han sido destacados los mejores contingentes de la Brigada Internacional.

SEVILLA marzo 22. (UP.)—La estación de radio local anunció que el general Miaja, jefe de las fuerzas defensoras del centro de España, ha recibido órdenes del Gobierno de Valencia de dirigir personalmente las operaciones militares en el frente de Madrid, en las trincheras de los milicianos.

Se supone que las órdenes sean iniciativa del Embajador ruso.

En Sevilla se llevó a cabo la bendición de la corona de la Virgen de Triana, que se la habían quitado a la imagen los extremistas.

El comunicado dice que los gubernamentales intentaron acciones en distintos puntos de Padilla, siendo rechazadas fulminantemente.

La aviación nacionalista bombardeó una pequeña parte de Pozo Blanco enclavada en el valle de Pedroches, que está aún en poder de los gubernamentales.

HAY UN SUPERAVIT DE TRES MILLONES DE PESOS EN EL PRESUPUESTO ACTUAL

LA CHISPA DE UN CHUCHO ELECTRICO CAUSO EL TERRIBLE ACCIDENTE QUE HA COSTADO LA VIDA A MAS DE 450 PERSONAS, EN SU MAYORIA NIÑOS

Un estudiante superviviente de la hecatombe relata al Juzgado cómo después de encender la luz un profesor se produjo el extraño ruido y después el derrumbamiento

NEW LONDON, Texas, marzo 22. (AP).—La investigación que realiza una comisión militar acerca de la explosión que causó la muerte a 455 niños y maestros terminó dramáticamente esta tarde con la formal opinión del doctor E. P. Schoch, experto en explosiones, de que el gas acumulado en los pisos bajos fuera la causa del desastre.

La ley marcial, que se comenzó a aplicar horas después del accidente el jueves pasado, fué levantada hoy después de terminarse la investigación.

Entre las pruebas presentadas durante los tres días de investigaciones figura la declaración de que se habían conectado las líneas de gas de la compañía con el servicio del Colegio, sin conocimiento de la empresa, y que los planos para el sistema de calefacción se cambiaron cuando se construía la escuela por razones de economía.

Los funcionarios de la escuela defendieron la conexión informal a la tubería del gas.

El superintendente W. C. Shaw, cuyo hijo se encuentra entre las víctimas, declaró que era «parcialmente responsable» de la orden en virtud de la cual se cambió la conexión de las líneas de una empresa comercial de gas a una línea de residuos de gas.

El cambio de conexiones fué uno de los factores que más empeño tuvo el tribunal investigador de conocer, para determinar la causa de la explosión.

John Dial, estudiante 15 años de edad, dijo que la explosión ocurrió en los momentos en que su maestro de instrucción manual T. R. Butler, hizo funcionar un chucho de la luz.

«Estaba haciendo un mueble. Mr. Butler llegó y encendió la luz. Después se produjo un ruido y algo como un relámpago me cegó».

El senador del Estado Joe Hill, miembro de un comité legislativo que también hace investigaciones, dijo:

«Esa puede ser la respuesta a la pregunta sobre el origen de la chispa que encendió el gas».

Esta comunidad enterró hoy a sus últimos muertos, y solo quedan algunos cadáveres insepultos, los que se llevarán a lugares distantes para ser inhumados.

Un alférez obtuvo una gran victoria junto a Zaragoza

Sus fuerzas, batiéndose al arma blanca, conquistaron una importante posición

ZARAGOZA, marzo 22. (UP.)—La división nacionalista suministró hoy el siguiente comunicado oficial:

En la madrugada de ayer el enemigo intentó un golpe de mano que le permitiera poner un pie en nuestras líneas para proseguir una acción de ruptura de nuestro frente.

A tal fin llevó al sector de Huesca tropas de refuerzo, las cuales se lanzaron sobre la avanzadilla, tratando de continuar el avance sobre la posición, trabándose un duro combate en que las fuerzas contendientes se hallaban muy próximas.

Aprovechando la presencia de la aviación nacionalista, una sección de infantería al mando de un alférez, contra-atacó al arma blanca, obligando a retroceder al enemigo, que huyó abandonando quince muertos y treinta heridos, dejando en nuestro poder cuatro prisioneros, dos de ellos de nacionalidad española, el tercero ruso y el cuarto un holandés.

Las fuerzas nacionalistas se apoderaron de tres fusiles, 28 mosquetones, un cañón ametralladora, cinco depósitos de municiones y más de sesenta granadas de mano.

Tres fusilamientos en Lugo por rebelión militar.

LUGO, marzo 22. (UP.)—Han sido fusilados en las inmediaciones del cementerio, en cumplimiento de las sentencias dictadas por un consejo sumarísimo de guerra, Pedro González Castro, José Casa Martín y Federico Murias, acusados de rebelión militar.

No acepta Valencia el bloqueo por los barcos anti-rojos

VALENCIA, marzo 22. (Havas). — El Consejo de Ministros aprobó en el día de hoy el texto de la nota que será remitida al gobierno de la Gran Bretaña para su transmisión a la Comisión Reguladora de la No Intervención; la nota, redactada en términos enérgicos, declara:

(I) El gobierno español no puede aceptar que sus costas sean vigiladas por los buques de países que se encuentran abiertamente en favor de los nacionalistas.

(II) Tampoco admitirá que los buques españoles, amparados por la bandera nacional, sean visitados por barcos de guerra de cualquier nacionalidad.

Capturados 30 barcos que llevaban pertrechos

LISBOA, marzo 22. (AP.) — Hablando esta noche por radio el general Queipo de Llano, según afirma en la prensa de aquí, dijo que desde el día 3 de marzo hasta ahora, los nacionalistas han apresado a 30 barcos rojos que llevaban municiones.

COMENZO LA OBRA DEL CANAL QUE UNIRA DOS COSTAS DE LA FLORIDA

CLEWISTON, Florida, marzo 22. (AP).—Por el canal Sylvan y el sur del lago Okeechobee una flotilla de varias docenas de embarcaciones llegó a ésta desde Stuart, en la costa del Atlántico, para inaugurar el canal que cruza el estado y cuyo costo ha sido de dieciocho millones de dólares.

La excursión, en que figuran distinguidos invitados y funcionarios, continuará mañana el viaje de 150 millas, cruzando la península hasta Fort Myers, en el Golfo de México.

La flotilla oficial salió de St. Lucie en Stuart esta mañana, después de ceremonias en las cuales el secretario Roper representó al presidente Roosevelt, y el senador Pepper pronunció un discurso para poner de relieve las ventajas de este canal que une dos costas de la florida.

EXIJA el Suplemento en ROTOGRABADO con esta EDICION

PRUEBA QUE LOS MARXISTAS HAN RECIBIDO MUCHO DINERO DEL GOBIERNO DE LA RUSIA SOVIETICA

PARIS, marzo 22. (AP.)—Jacquer Doriot, Jefe del Partido Popular, derechista, anunció esta noche que presentará mañana a la Cámara de los Diputados la prueba de que el Partido Comunista francés ha recibido más de 250.000.000 de francos de la Rusia Soviética desde 1920.

Doriot, que perteneció en otro tiempo al Partido Comunista, dijo que pedirá al Parlamento que abra una investigación.

La acusación de un periódico comunista, agregó, y de «una persona del séquito de Dormoy (ministro del Interior)», de que aceptó fondos de Adolf Hitler, le han inducido a la decisión de «desenmascarar» a los comunistas.

Varios funcionarios de la Secretaría de Educación cumplimentarán, en nombre del departamento, a la Misión Francesa

Llegarán hoy los delegados galos que han de rendir un homenaje en la Catedral al explorador Lemoyne. Proyecto del Dr. Sirgo para construir muchas escuelas en la Isla

Un verdadero ejemplo de abnegación y sacrificio por la escuela cubana ha sido el que acaba de ofrecer una modesta maestra de la ciudad de Morón, en la provincia de Camagüey.

Se puede decir que ofrendó su vida por ella, ya que su muerte la achacan los facultativos al hecho insólito de haber estado prestando servicios hasta dos días antes de su alumbramiento, que dió el ser a un hermoso varón.

No habiendo maestros suplentes en aquel distrito, dicha maestra, que se nombra Juana Navarro y Díaz, no quiso abandonar el aula hasta el último momento, para que los escolares no resultasen perjudicados.

Prestaba servicios la valerosa educadora en el aula 1 de la Escuela 2 de Morón, y tenía derecho a solicitar sesenta días de licencia, treinta antes del parto y otros treinta después.

La superintendenta de Camagüey, señorita Isabel Garcerán, estuvo ayer en la Secretaría de Educación, con objeto de dar cuenta oficial de dicho caso a las autoridades superiores.

En Morón no hay maestras normalistas ni de kindergarten en estado de disponibilidad, y en Camagüey existen algunas normalistas, pero no aceptan suplencias en otros distritos, porque los gastos que le ocasionan el viaje y la estancia son mayores que los beneficios que pudieran obtener, pues los suplentes sólo perciben la mitad de los haberes.

Recibirán a la misión francesa

El secretario de Educación, doctor Fernando Sirgo, designó ayer una comisión, presidida por el profesor Arturo Van Caneghem, para que cumplimente, a nombre del departamento, a la misión científica francesa que arribará a la Habana hoy, para rendir homenaje a la memoria del explorador Lemoyne.

Dicha misión habrá de colocar una placa conmemorativa en el lugar de la Catedral de la Habana donde reposan los restos del gran explorador francés.

En la Exposición de París se habrá de inaugurar este año un monumento al citado explorador.

Es muy reducida la asistencia

El doctor Costales Latatú, profesor de la Segunda Enseñanza, ha rendido un amplio informe al secretario de Educación, doctor Fernando Sirgi, sobre la asistencia extraordinariamente reducida de la Escuela Modelo del Vedado y la conveniencia de que sea establecido, conforme se había proyectado, el Instituto de Segunda Enseñanza número 2 en dicho edificio.

De acuerdo con los datos que suministra, el promedio de asistencia es de unos doscientos alumnos.

Las escuelas públicas 51 y 52, que vienen funcionando en la Escuela Modelo, serán trasladadas a otro local.

El entusiasmo entre los estudiantes de Segunda Enseñanza del Vedado es grande.

Un amplio plan de construcciones escolares

El secretario de Educación, doctor Fernando Sirgo, declaró en uno de los actos celebrados en Güines, con motivo del centenario de la muerte de don Francisco de Arango y Parreño, que había presentado al Consejo de Secretarios el pasado viernes un amplio plan de construciones escolares para toda la Isla, y que estudiaría la forma de llevar a cabo la edificación del centro escolar que ostentará el nombre del ilustre economista cubano.

Manifestó el doctor Fernando Sirgo que no podía haber escuela nueva sin nuevas escuelas, con buena ventilación, jardines y todo lo que requieren los escolares.

El secretario de Educación almorzó en el central «Amistad» y visitó la Junta de Educación, donde prometió atender las peticiones formuladas por los maestros Adelaida e Isabel Valdés Ricci, Emma Castellanos, María Quirós y Cecilio Rodríguez, que aspiran a que se les reintegre al magisterio público, de donde se estiman separados injustamente.

El inspector escolar Estrada, hizo uso de la palabra en la Junta de Educación, para exaltar la figura de don Francisco Arango y Parreño e interesar la construcción de un nuevo centro escolar en los terrenos donde se erigió el que hoy se encuentra en ruinas.

Adjudicadas dos becas de música

Dos han sido las becas adjudicadas por el conservatorio de Orbón entre las alumnas de mejor expediente de la cátedra de música de la Escuela Normal de Kindergarten de la Habana.

El tribunal seleccionador estuvo integrado por la señorita Eugenia Rodríguez, por el conservatorio Orbón; el maestro Ardévol y la profesora Celeste Siblesz, de la Escuela Normal de Kindergarten.

Las becas son para un cursillo de Historia de la Música.

Las alumnas seleccionadas fueron las señoritas Consuelo Porta y Blanca Pizzi.

La «Revista Cubana»

A fines de la próxima semana se comenzará a distribuir el volumen de la «Revista Cubana» correspondiente a los meses de enero, febrero y marzo del corriente año.

Contiene este número de la prestigiosa publicación, un espléndido material literario.

AFIRMALO EL SECRETARIO DE HACIENDA

Y en relación con el pasado año, hay un superávit en la recaudación de 9 millones

El Dr. Giménez Lanier, Secretario de Gobernación e interino de Hacienda, hizo en la tarde de ayer las siguientes declaraciones en relación con el orden administrativo de la misma, y su observación en cuanto a las recaudaciones generales de la Nación:

«Durante los días que llevo ocupando interinamente la Secretaría de Hacienda, he podido darme cuenta del normal funcionamiento de la misma en cuanto a lo administrativo, y en el orden de las recaudaciones, del superávit de $9.262,948.27 que se observa durante el año económico actual en relación con lo recaudado durante el año anterior, y también del superávit existente hasta ahora en relación con lo presupuestado para los gastos generales de la nación durante el año económico que finaliza, y que asciende casi a tres millones de pesos.

«No veo, por tanto, dónde están las dificultades de que tan a menudo se habla para hallar el hombre que en definitiva se haga cargo de nuestras finanzas.

«El temperamento del cubano, hecho a propalar lo que se dice sin ahondar en el fondo de lo que dice, ha creado el fantasma en la conciencia pública. Y como eso no acredita ni a la administración ni al país, y resulta por otra parte injusto, si se tiene en cuenta la buena marcha del Departamento y los resultados obtenidos, quiero desvanecer esos prejuicios.

«Ni el sendero está tan sembrado de espinas ni faltará oportunamente el hombre para el cargo.»

ESTA DISPUESTO EL SUMO PONTIFICE, POR TODOS LOS MEDIOS, A COMBATIR EL ATEISMO, SEGUN HA DICHO EN SU SEGUNDA ENCICLICA DE LA SEMANA

Cualquiera que intente reemplazar a Dios como Ser Supremo religioso sobre Alemania hace el ridículo como un profeta del absurdo. Han roto el Concordato

CIUDAD VATICANA, marzo 22. (AP).—El Papa Pio XI declara que en Alemania existe hoy «una opresión espiritual como jamás se ha conocido otra» y acusa al III Reich de haber destruído el concordato de 1933 con el Vaticano.

Una encíclica, el segundo de tales mensajes en una semana, hace referencia al Reichsfuehrer y ataca los principios religiosos de los nazis. Fechada el 14 de marzo, Domingo de Pasión, la carta del Papa fué leída ayer en todas las iglesias alemanas y dada hoy a la publicidad en esta ciudad.

Los prelados dicen que la carta pone de manifiesto que «después de sufrir largo tiempo», se le ha agotado la paciencia al Papa por la situación en Alemania.

«Se ha llegado—dice—a un punto en que aparece la cuestión final y más alta: la salvación o la perdición».

Dice que cualquiera que intente reemplazar a Dios como supremo ser religioso sobre Alemania, hace el ridículo como «un profeta del absurdo» y denuncia la «lucha abierta contra las escuelas confesionales y la supresión de la libertad de elegir a los que tienen derecho a la educación religiosa».

El Pontífice dice que el concordato de 1933—que aseguró a la Iglesia autoridad sobre la educación religiosa de su juventud—«carece intrínsecamente de valor». Denuncia la presión y la intimidación «velada o descarada» en Alemania, y dice a los fieles alemanes que «el único medio de salvación es el de un generoso heroísmo».

Los prelados ven en los primeros párrafos de la carta, en que expresa la esperanza de una «paz verdadera» entre los nazis y la Iglesia, la posibilidad de que no habrá una ruptura entre Alemania y la Santa Sede.

Si las relaciones se interrumpieran, dicen los prelados que las palabras del Papa Pío no dejan duda alguna acerca de que el Vaticano está dispuesto a combatir el ateísmo con toda la fuerza espiritual de la Iglesia.

El campesino: el gran héroe de la guerra de España

Elogio de un norteamericano que los conoció bien. $5,000 a las víctimas del marxismo

NEW YORK, marzo 22. (Especial para el DIARIO DE LA MARINA). —El resultado económico del brillante acto celebrado por el alumnado de la Universidad de Fordham, fué en extremo optimista, pues durante él se recaudaron más de cinco mil pesos destinados **a las víctimas del comunismo en España.**

Mr. Rogers, uno de los concurrentes a ese acto, expuso que «después de contemplar los horrores del marxismo en España, como él lo hizo hace seis meses durante su viaje a la Península, cuando aún simpatizaba con los republicanos, ninguna conciencia recta podía simpatizar con esa causa que así se producía».

Refiriéndose a los héroes de la guerra dijo:

«No es el general Franco. Son los campesinos españoles los verdaderos héroes de la jornada nacionalista. El campesino español es cristiano, independiente, austero, lleno de sentido común tradicionalista. Es toda una personalidad armónica».

«Nos sentimos muy satisfechos—agregó— de haber rendido ese homenaje al verdadero pueblo español, al que no se encuentra contaminado con las teorías bolsehevikis o anarquistas».

LA MISION CUBANA QUE IRA A LONDRES SALDRA A MEDIADOS DE ABRIL

A mediados del próximo mes de abril saldrá con dirección a Londres la Misión Especial que el Gobierno de Cuba envía con motivo de la coronación de S. M. Británica.

Dicha Misión la presidirá el general Carlos García Vélez, que llevará como agregados militares, por el Ejército, el comandante Felipe Murilla y, por la Marina, el capitán de Corbeta Felipe Lois Huerta.

Esta Misión irá a Inglaterra en un barco mercante, independientemente del crucero «Cuba», que también irá para tomar parte en la gran revista naval internacional.

Después que termine esa misión, el comandante Lois, se incorporará al crucero «Cuba», con objeto de representar personalmente al Jefe de la Marina en las distintas visitas que hará el crucero a puertos europeos, devolviendo la visita que han hecho a la Habana distintos barcos de guerra desde el establecimiento de la República: de Inglaterra, Francia, Alemania, Suecia, Holanda, Finlandia y España.

JUSTIFICA EL GOBERNADOR DE PUERTO RICO LA CONDUCTA DE LA POLICIA DE ESA CIUDAD EN LA REPRESION DEL ATAQUE DE LOS NACIONALISTAS

Después de la excitación de ayer reinó intensa calma en la capital borinqueña. Dice el Gobernador que le consta que el Jefe de Policía usó antes la persuasión

SAN JUAN, Puerto Rico, marzo 22. (AP.).—El Gobernador Winship ha ordenado ayer entre los nacionalistas las investigaciones acerca del choque que ocurrió ayer entre los nacionalistas y la policía en Ponce.

Dice el Gobernador que los nacionalistas habían obtenido un permiso del Alcalde para celebrar una manifestación, pero que el permiso fué revocado por el jefe de la policía, después de consultarle el caso.

Agrega el Gobernador en una nota que ha dado a la prensa que «está convencido de que el jefe de la policía insular empleó la persuasión para que los nacionalistas no llevaran a cabo la manifestación, tratando de evitar un conflicto.

«De las primeras investigaciones se deduce —sigue diciendo— que mostró gran paciencia, consideración y comprensión del caso, como también los oficiales y hombres a sus órdenes.»

Las noticias de Ponce dan cuenta de que entre los detenidos se encuentra Julio Pinto Gandi, presidente interino del Partido Nacionalista; Lorenzo Piñeiro, secretario del Partido, y Luis Castro quesada, presidente de la Junta de Ponce, así como 23 «Hijas de la Libertad».

La cárcel, donde se encuentran desde Julio Albizu Campos y otros nacionalistas se encuentran muy vigilada desde anoche.

PONCE, Puerto Rico, marzo 22. (AP.).—Reinaba hoy tranquilidad en esta ciudad, cuyas calles son patrulladas por fuerzas del ejército para impedir nuevos desórdenes nacionalistas.

La lista de los muertos ocurridos en los disturbios de ayer entre los nacionalistas que piden la independencia de la Isla y la policía, se eleva a diez. Varias otras personas se encuentran al borde de la muerte.

La batalla del domingo comenzó, según la policía, cuando los nacionalistas hicieron agresión a los agentes encargados de impedir que se llevara a cabo una manifestación que había sido prohibida por las autoridades.

A pesar de la prohibición, los partidarios de la independencia comenzaron a congregarse en la calle Marina. Cuatro batallones de policía hicieron su aparición con órdenes de dispersar los grupos. Los testigos dicen que uno de los jefes nacionalistas hizo uso de su pistola, siendo seguido el disparo por una descarga cerrada de los manifestantes en la que resultó muerto un policía y varios otros heridos.

La policía contestó al fuego. Los espectadores se arrojaron de bruces sobre el pavimento y muchos de ellos se alejaron a gatas. Dicen los testigos presenciales que la batalla duró un cuarto de hora, pero el tiroteo duró intermitentemente varias horas.

Cincuenta personas resultaron heridas en el combate, cinco de ellas policías que están en grave estado.

La manifestación nacionalista había sido organizada por un batallón de «Las hijas de la Libertad», que obtuvo el correspondiente permiso del Alcalde, más tarde cancelado por el jefe de la policía.

Numerosos manifestantes fueron arrestados y son acusados de homicidio y excitación al motín.

Fusilarán a los obreros que no vayan a laborar

Ni Salamanca ni Burgos han adoptado esta medida; sino los «camaradas» de Cataluña

BARCELONA, marzo 22. (UP).—El periódico «Solidaridad Obrera», en sus comentarios acerca de la situación actual, dice que el gobierno de Largo Caballero ha realizado y continúa realizando una nefasta política, que contribuye al descrédito del gobierno en el extranjero.

Asegura que el gobierno de Valencia es el principal responsable de la falta de materias primas en la industria catalana, agregando que reina descontento entre los obreros.

Diversos gremios se han declarado en huelga a causa del empeño de las autoridades de obligarles a trabajar catorce horas diarias.

La Generalidad de Cataluña amenaza con declarar rebeldes a los huelguistas si dentro del plazo de veinticuatro horas no vuelven al trabajo. Finalizado el plazo, serán fusilados los obreros que no retornen a sus ocupaciones.

...RO AYER EL SUPREMO ...UEZ DE INSTRUCCION ...A SECCION SEGUNDA

[illegible] de ayer tarde, la Sala [illegible] del Tribunal Supremo, [illegible] de Extraordinaria, de [illegible] artículo 84 de la Cons[illegible] designado Juez de Ins[illegible] de la Segunda Sección el [illegible] E. Herrera Estrada, ac[illegible] de la Audiencia de [illegible] y que pertenece desde [illegible] años al Poder Judicial.

[illegible] el doctor Herrera la vacan[illegible] por el Dr. Eduardo Ro[illegible], que fué ascendido a [illegible] de la Audiencia de Pinar [illegible] fallecimiento del doctor [illegible] Callava.

[illegible] el doctor Herrera tomará [illegible] cargo.

M.E.C.D. 2016

3 CASOS, CON UNA MUERTE, DE PUSTULA MALIGNA PROVOCADA POR RESES CON CARBUNCLO, EN MATANZAS

IMPORTANTES DILIGENCIAS ORDENA EL JUZGADO PARA ACLARAR EL SUCESO DE JOVELLAR

El Dr. Manuel Barreras, ex forense de La Habana de acuerdo con el Dr. Castellanos sobre el misterioso caso

Serán llamados a declarar los vecinos colindantes al número 57. Hoy ratificará su informe el Director del Gabinete Nac. de Identificación. Informan los forenses

El doctor José A. Zunzunegui, Juez de Instrucción de la Sección Cuarta, asistido del Secretario Judicial, Rodríguez, continuó ayer practicando investigaciones para aclarar cuanto se relaciona con la muerte de la joven Andrea Barrios Hernández, ocurrido en la habitación que ocupaba en la casa Jovellar 57, altos, recientemente.

Sobre este asunto, que tanto ha apasionado a la opinión pública, hasta el extremo de que se hacen comentarios y se llega a la hipótesis más extrema, sobre si se trata de un suicidio o de un crimen, se ha suscitado también una interesante controversia entre los científicos que intervienen en la investigación: mientras el Dr. Israel Castellanos, Director del Gabinete Nacional de Identificación, afirma rotundamente que se trata de un homicidio, tesis que ha ratificado como se verá en sus declaraciones hechas ayer y que más adelante damos a conocer, los médicos autopsiantes doctores Alvarez Rueda y Mora Varona han ratificado que es un suicidio, por lo que la labor del Juez tiene que hacerse más intensa cada día para llegar a una definitiva conclusión.

Ayer, precisamente, el doctor Israel Castellanos y el doctor Manuel Barreras, exDirector del Necrocomio Municipal, han estado realizando acuciosas investigaciones científicas en las ropas que vestía Andrea cuando resultó herida de muerte, así como en las pruebas de las huellas de pólvora captadas en las palmas de ambas manos de la víctima, llegando a la conclusión definitiva el doctor Barreras, como también ha llegado ya el doctor Castellanos, de que no puede tratarse de un suicidio, sino de un homicidio, y comprobando que Andrea Barrios no pudo haberse hecho el disparo que le privó de la vida ni con la mano derecha ni con la izquierda.

A solicitud del Juez comparecieron ayer los médicos forenses doctores Eduardo Alvarez Rueda y Armando Mora Varona, que practicaron la autopsia al cadáver de la joven y que llegaron a la conclusión de que se trata de un suicidio; los citados forenses ratificaron su informe de la autopsia en el sentido ya dicho, y a preguntas del doctor Zunzunegui expresaron que se trata de un suicidio, por las siguientes razones:

Primero: que en medicina legal a priori el hecho de ser un disparo a «boca de jarro» abona la hipótesis suicida, salvo que el caso en que le hagan un disparo a la persona estando ésta dormida o narcotizada, pero en este caso no debe haber huella de ninguna clase en las manos de la occisa.

Segunda: que consideran la herida hecha a «boca de jarro», por haber encontrado en los planos subyacentes al orificio de entrada granos de pólvora no deflagrada, lo que comprobó el examen del laboratorio.

Al serle puesto de manifiesto a los señores Alvarez Rueda y Mora Varona el revólver ocupado junto al cadáver, para que manifiesten en la forma más o menos en que haya tomado el revólver Andrea, dijeron: que en el presente caso es muy posible que lo tomara con ambas manos, porque en la práctica forense se han visto casos evidentes de suicidios en mujeres en que se ha demostrado, sin lugar a dudas, que habían tomado el arma con ambas manos.

Los peritos hicieron constar, además, que ratifican el acta de autopsia en cuanto a que encontraron en el dorso de la muñeca y mano derecha discretos tatuajes de pólvora y que si la reacción dió negativo en el laboratorio en cuanto a la mano de la occisa la explicación está en que los reactivos no se emplearon directamente sobre la piel sino presionando las manchas con una placa de parafina y es posible que la captación no fuese perfecta entre la placa de parafina y la superficie del dorso de la mano, donde se encuentran depresiones como por ejemplo la llamada «tabaquera anatómica» detrás del pulgar.

A solicitud del doctor Israel Castellanos, director del Gabinete Nacional de Identificación, le fué enviado el revólver hallado junto al cadáver, así como el casquillo del proyectil para que una vez que lo examine, informe.

El Juzgado envió comunicación, ayer, al Secretario de Gobernación para que con toda urgencia informe a qué persona le fué expedida la licencia para portar el revólver ocupado y la última fecha de su expedición.

Dentro de breve serán citados por el Juez todos los vecinos colindantes a la casa Jovellar 57, altos, para que declaren todo cuanto sepan sobre los hechos que se investigan. También en breve los Cuerpos policíacos, especialmente la Secreta y la Judicial, rendirán informe de sus investigaciones.

Posiblemente hoy, el doctor Castellanos concurrirá al Juzgado para rectificar su informe en el que asegura que en el presente caso se trata de un homicidio, como decimos antes, a cuya conclusión ha llegado por el estudio científico que llevó a cabo en el cadáver de la joven y del que nos hicimos eco recientemente.

Hasta este momento nada se ha instado para la designación de Juez Especial por la Audiencia de la Habana, ya que el doctor Zunzunegui, Juez que está conociendo de este sumario, desarrolla una labor intensa para el esclarecimiento del hecho, promoviendo todas aquellas diligencias que son necesarias al referido fin, demostrando su competencia más de una vez probada en otros hechos de esta naturaleza.

Las declaraciones del doctor Castellanos

En relación al caso que nos ocupa, el doctor Israel Castellanos, Director del Gabinete Nacional de Identificación, hizo públicas, ayer, las siguientes declaraciones:

«Recientemente, en una ruidosa causa por asesinato, expresé que, en polémica pública nadie se convence. Estoy, pues, perfectamente convencido de la inutilidad del debate; pues como dice la frase vulgar: «Nadie da su brazo a torcer».

«Por otra parte, mi particular amigo Salvador Díaz Versón es un repórter destacado. Yo no soy más que un humilde laboratorista.

«El puede con sus cuartillas hacer maravillas convencionales. Yo, como hombre de ciencia, sólo puedo levantar acta de los hechos incontrovertibles que descubren mis pomos y mis microscopios.

«Por la extraordinaria profusión de láminas insertadas en las distintas páginas de «El País», para nublar un diagnóstico certero de homicidio, y ofrecerlo ante la avidez de los lectores como suicidio, raro, pero muy raro, según expresa el mismo repórter, ofreciendo el revólver al revés, sustituyendo el índice con el pulgar al efectuarse el disparo, etc., etc., llegué a pensar por la minuciosidad del relato que el periodista hubiera sido testigo presencial del hecho. Pero de todos modos, conviene en estos casos apasionantes y con estos ejemplos de apasionamiento para tener la oportunidad de hacer llegar al público hechos científicos que en otra ocasión pasarían desapercibidos.

«Yo sostengo que el homicidio está técnicamente probado, y que científicamente, la prueba es indestructible. El doctor Alfredo Basarrate, que es un veterano de estas investigaciones, sabe, desde el ruidoso caso de la bella murciana, sensacional proceso en el que resultó sentenciado el doctor Edmundo de Mas por la coincidencia del informe químico hecho por el Dr. Fernández Benítez, con la cooperación del propio Dr. Basarrate, y el dictamen médico forense brillantemente sostenido por los doctores Barreras y Barroso, que colmaron de gloria al Necrocomio de la Habana.

«En el último Congreso de Identificación celebrado en los Estados Unidos, un perito en la materia identificación de nuestra América, ofreció una ponencia sobre este tema; o sea, sobre la importancia de comprobar el homicidio o suicidio por medio de las investigaciones a efectuar en los residuos de pólvora procedentes del disparo.

«Para llegar a la conclusión de que Andrea Barrios Fernández no se suicidó, sino que fué matada, no he tenido que acudir a métodos personales algunos, sino a procedimientos empleados por el Laboratorio de Química Legal y al Servicio Médico Forense de la Habana, en anteriores épocas.

«No tengo la menor duda de que Andrea Barrios Fernández fué víctima de una mano homicida. Y esta afirmación no tengo necesidad de mantenerla solo, pues lo más granado de la Medicina Legal Cubana está al lado del dictamen del Gabinete Nacional de Identificación, que ha sido siempre lo que será mientras esté orientado por la actual Dirección: un templo a despecho de los apóstatas y de los infieles».

Dr. Israel CASTELLANOS.
Director del Gabinete Nacional de Identificación».

A las cuatro de la tarde de ayer llegó en el vapor «Cuba» el Alcalde de Key West, señor Henry G. Galey, quien vino a invitar al Presidente de la República al acto de la inauguración del monumento a Martí, que tendrá lugar en aquella ciudad el 10 de abril próximo. En la foto aparece el señor Galey, rodeado de las personas que acudieron a darle la bienvenida, entre las que figuran el señor Pedro Varela, Director General de la Secretaría de Defensa; el capitán Moreno, ayudante del alcalde de la Habana, y el teniente Valentín García, representando al coronel José E. Pedraza, Jefe de la Policía Nacional.

Herido a puñaladas por un vecino un hombre indigente

El agresor se fugó una vez cometido el hecho en una caseta de la Cueva del Humo

Anoche continuaba en grave estado Gabriel Espinosa, de 25 años de edad y vecino de la Cueva del Humo, a causa de la tremenda herida que presenta en el lado izquierdo del pecho.

Declaró el paciente a la Policía que al sostener una disputa con un vecino conocido por «Totín», éste le agredió con un puñal que portaba, dándose acto seguido a la fuga.

El herido ingresó en el Hospital «Calixto García», siendo buscado el agresor tenazmente por la Policía, para proceder a su detención.

LESIONADO

En el centro de socorros de Luyanó fué asistido de lesiones de carácter grave, Manuel Gregorio García Baró, de Juan Abreu 8, que sufrió en su domicilio al resbalar y caer al pavimento.

ARRESTADO POR HURTO

El vigilante 1816, D. Valdés, de la Segunda Estación, arrestó a José Cruz, de 30 años y vecino de San Pedro 6, por acusarlo Alejandro Suárez, del mismo domicilio, de haberle hurtado un par de zapatos y un sombrero que aprecia en cinco pesos.

NEGLIGENCIA POR PARTE DE LOS MUNICIPIOS AL CARECER DE VETERINARIOS OFICIALES

Tampoco Agricultura hace cumplir el Decreto Presidencial 1665 que obliga a la vacunación anticarbunclosa. Informe sobre las obras necesarias en el Hospital Civil de Cienfuegos

En días pasados se registraron en el pueblo de Coliseo dos casos de pústula maligna en individuos, como consecuencia de infecciones producidas al desollar reses muertas, atacadas de carbunclo bacteriano. De los dos enfermos, uno de ellos, según noticias oficiales recibidas en la Dirección de Sanidad, falleció en el Hospital Civil de Matanzas. El otro está convaleciente aún en el propio centro benéfico.

Tan pronto la anterior noticia llegó a conocimiento del Dr. Ramos, Director de Sanidad, se dispuso que el Jefe de Profilaxis de la Rabia, doctor Manuel Herrada, se trasladase a Coliseo e investigase los casos, comprobándose en la forma indicada.

Ahora resulta que se ha presentado otro caso grave de pústula maligna, siendo la víctima Luis Padrón, residente en Sabanilla del Enmendador. La lesión ha sido en el antebrazo izquierdo, la que se produjo al desollar a un buey que había muerto de carbunclo bacteriano, en la finca «Jesús María».

El doctor Herrada durante el último domingo investigó el caso, ocupando el cuero de la res.

De las investigaciones practicadas por los funcionarios de la Secretaría de Sanidad y Beneficencia se ha llegado a la conclusión de que estos casos de pústula maligna obedecen a negligencia de los Municipios, que carecen de veterinario oficial, y que por la Secretaría de Agricultura no se hace cumplir el Decreto Presidencial 1665, que exige la vacunación anticarbunclosa obligatoria en Coliseo, Guamacaro, Sabanilla y otros términos municipales no tienen veterinario, pues en sus presupuestos aparecen sueldos de diez y doce pesos mensuales para el profesional que desee ocupar dicho cargo.

Se nos ha informado que el Jefe de la Sanidad ha de dirigirse a Agricultura llamándole la atención del peligro que existe para los campesinos si se continúa el incumplimiento del referido Decreto 1665. El Secretario de Gobernación parece obligue a los Municipios a incluir en sus anteproyectos de presupuestos sueldos decorosos para los profesionales veterinarios, responsables sólo del estado de salud de las reses de su comarca, sino de las que son sacrificadas en los mataderos, cuales no son inspeccionadas, distribuyéndose sus carnes sin saber si estaban en buenas o malas condiciones.

Las obras en el Hospital de Cienfuegos

De acuerdo con las instrucciones recibidas del Secretario de Sanidad, doctor Zamora, el ingeniero Rogelio Callava, de la Dirección de Ingeniería Nacional, y el Dr. Laureano López Garrido, Jefe del Negociado de Personal, Bienes y Cuentas de la Dirección de Beneficencia, ha girado una visita al Hospital Civil de Cienfuegos, rindiendo un informe a su regreso sobre las obras más indispensables en dicho centro benéfico, de las que se emplearán los ocho mil pesos ($8,000.00) depositados a la orden del Jefe de la Sanidad, entregados por el Presidente de la República.

Las obras más urgentes comprenden: terminación de la planta alta del hospital; Escuela de Enfermeras y Sala de Medicinas para Mujeres; reconstrucción de la Lavandería, actualmente en mal estado; colocación de una placa de concreto en el techo del edificio que comprende la despensa, pasillos laterales del salón de operaciones y corredor que conduce a la cocina y ornato y embellecimiento de la fachada del edificio.

El estado epidemiológico

A 6,024 ascendía ayer el número de palúdicos en las seis provincias, 167 el de atacados de fiebre tifoidea y tres de poliomielitis anterior aguda, según informes oficiales facilitados por la Dirección de Sanidad.

Nuevo establo para la Sanidad Marianao

Por gestiones llevadas a cabo por el doctor Rogelio Rodríguez Barrera, Jefe Local de Sanidad de Marianao, el Alcalde Municipal de dicho término no ha cedido las naves del antiguo matadero para que se conviertan en establos de la referida Jefatura de sanidad.

Inspecciones

El Jefe del Negociado de Veterinaria Nacional, doctor José A. Valdés Ruiz, ha propuesto a la superioridad la clausura de los mataderos existentes en los centrales azucareros Andreíta y Santa Catalina, ubicados en el pueblo de Cruces, por malas condiciones sanitarias.

Captura el Ejército e identifica la Secreta a un individuo que reclaman distintos juzgados en varias causas

Al ser arrestado tenía encima varios cheques falsos ya preparados para consumar estafas entre el comercio. Otro estafador internacional es señalado como autor de delitos

A los muchos servicios prestados por la Policía Secreta recientemente en casos que trasponen las fronteras nacionales, hay que añadir el que se refiere a Amaro o Amado Llerandi Villaverde, español, de cincuenta años de edad, que hace poco fué preso por el teniente Ramón Arias, jefe del puesto militar de La Caimanera, en Oriente, y ha sido identificado por dicho cuerpo policiaco, por medio del grupo de persecución de la delincuencia, cuyo subinspector jefe rindió ayer el oportuno informe al comandante Eugenio Menéndez.

Se trata de un falsificador internacional, conocido por el alias de «El Mocho de Chicago», que está reclamado por falsedad y estafa en el Juzgado de Instrucción de Cárdenas y por varias autoridades norteamericanas. Al ser apresado Llerandi, en La Caimanera, se le ocuparon diversos cheques preparados convenientemente para estafar al comercio de la República, siendo su última estafa la de que hizo víctima al comerciante de La Caimanera, Julio Alverti. De ahí que, una vez que Llerandi rinda cuenta de sus delitos ante los tribunales cubanos, será extraditado para los Estados Unidos.

Amaro o Amado Llerandi Villaverde, llamado «El Mocho de Chicago», preso por el Ejército en La Caimanera e identificado por la Secreta como falsificador internacional.

Joe Perick, reclamado por secuestro en los Estados Unidos, también

Hace pocos días nos referimos al delincuente internacional Joe Perick o José Perich o José Ponce o Jack Penny o Joseph Parker o Joseph Adams o H. Leslie, el cual ha sido identificado por la Policía Secreta. Dicho sujeto ha extinguido diversas condenas por robo, estafa, hurto, etcétera, en numerosas ciudades norteamericanas como Chicago, Detroit, San Francisco, Milwaukee, Philadelphia y Newark. La referida Policía, que continuó sus pesquisas sobre los antecedentes de Perick, ha logrado saber, además, que el acusado está requisitoriado por la Policía del estado de New Jersey, con el nombre de Joe Penny, por estafa de 10 mil dólares; y por la de New York, con el nombre de José Parker, por secuestro cometido en 1931. Desde esta fecha se encuentra en situación de rebeldía allá. También, como en el caso de Llerandi, una vez que Perick responda a los cargos ante los tribunales cubanos, será extraditado por los Estados Unidos, donde será juzgado también.

Diversos arrestos de la Secreta

Luis Felipe Domínguez Dousson, vecino de Avenida 9 entre 8 y 10, Alturas de Almendares, reclamado por el Juzgado de Instrucción de la Tercera Sección, por estafa; Oswaldo Echemendía Morales, de San Pedro 6, reclamado por el Juzgado Correccional de la Cuarta Sección, por hurto.

Y Ramón Díaz Hernández, por relamarlo la Sala Tercera de lo Criminal de la Audiencia, por estafa; el arresto se verificó en Nuevitas.

Es culpable el chauffeur Antonio Tuma

El Buró de Homicidios de la Policía Secreta ha rendido informe al comandante Menéndez, jefe de ese cuerpo, señalando al chauffeur Antonio Tuma Fillat, vecino de Máximo Gómez 473, altos, como responsable, por imprudencia, de las lesiones graves causadas a Rigoberto Díaz Barrios, y lesiones leves a otros pasajeros, hasta el número de doce. Se trata de la colisión ocurrida el 9 de marzo de este año en Jesús del Monte 67, cuando el ómnibus que guiaba Tuma chocó con una de las columnas de la referida casa, y que produjo el vuelco del vehículo con el resultado ya dicho. Tuma también resultó herido en el choque, y dice el informe del Buró que el acusado no hizo caso de la advertencia de varios pasajeros, de que llovía fuertemente y de que no imprimiera al ómnibus la excesiva velocidad que llevaba.

Municipio de La Habana

BOLSA DEL TRABAJO

Aclaración de interés a patronos y trabajadores.

En vista de las varias interpretaciones de algunos patronos y obreros respecto a lo dispuesto en la Resolución número 15 de 30 de enero del corriente año, del señor Secretario del Trabajo, en su **apartado primero**, se hace necesario aclarar que el plazo ampliado para la inscripción de trabajadores en **estado de empleo**, comprende hasta el 31 de Mayo del año en curso, significándose claramente en la mencionada disposición que durante el transcurso de la mencionada prórroga «esos trabajadores quedan en aptitud de continuar desempeñando sus respectivos cargos, sin el requisito de inscripción ante la respectiva Bolsa de Trabajo», disposición ésta que permite el desarrollo ordenado de esos trabajos de inscripciones, sin perjuicios para obreros ni patronos.

Lo que se hace público para general conocimiento.

La Habana, marzo 18 de 1937.—**Gabriel E. Palacios**, Director de la Bolsa de Trabajo de la Habana.

ARDID DE UN MENOR

El vigilante 18, Orosman Flores, de la Secretaría de Obras Públicas, arrestó al menor Edelmiro Zayas Martínez, de 15 años y vecino de Compostela 156 y medio, po acusarlo su tío, Heliodoro Zayas Díaz, de Baratillo 9, de haberse presentado en su domicilio hace varios días a pedirle tres sillas de parte de su tía Zoila Zayas Zayas, por haber fallecido una parienta de esta, cuyo cadáver estaba expuesto en su residencia. Con tal motivo Heliodoro se personó en casa de su prima Zoila, para rendir honores al cadáver de su familiar y al llegar a ese, fué informado que no había ningún cadáver, así como que tampoco hubiera mandado a buscar las sillas de referencia, por lo que se considera estafado. Por investigaciones practicadas por el vigilante, pudo comprobar que dicho menor vendió las sillas a un carretillero en 60 centavos.

Solicita el Fiscal de la Audiencia 14 años y 8 meses para el hombre que mató a un amigo por jugarle una broma

También ha interesado penas por falsedad en documento oficial y otros delitos, para un acusado. El Supremo ha declarado sin lugar varios recursos en diversas condenas

El Fiscal de la Audiencia ha pedido 14 años, 8 meses y un día para Benito Galán Veitía, por delito de homicidio, así como una indemnización de cinco mil pesos a favor de los herederos de la víctima. Relata el Fiscal que el siete de febrero último, el procesado hubo de pasar frente a un establecimiento dedicado a la venta de cañas en el barrio Pocito, de Marianao, donde se encontraban Guillermo Valdés Cantera y otras personas que conocían al procesado, teniendo la costumbre de usar bromas entre todos ellos, por lo que, el Valdés se dirigió al procesado pronunciando frases en ese sentido. Molesto Galán, esgrimió un cuchillo —que usaba como vendedor ambulante— con el que produjo a Valdés una herida de la que falleció poco después.

Por delito continuado de falsedad en documento oficial

Cinco años de reclusión ha pedido el Fiscal para cada uno de los procesados Ramón Roig Igualada y Vicente Escobar Pérez por delito continuado de falsedad en documento oficial; asimismo, la responsabilidad civil la fija en importantes suma para indemnizar a diferentes bancos perjudicados. Según el Fiscal, puestos de acuerdo los procesados imprimieron en lugar hasta el presente desconocido gran cantidad de chekes parecidos a los que se usan por el Estado, para el pago de haberes a sus empleados, cuyos documentos más tarde y en la habitación que ocupaba Escobar Pérez, éste los extendía por diferentes cantidades a la orden de personas imaginarias que le iba dictando Roig Igualada, suscribiéndolos con los nombres de los pagadores de distintas dependencias del Estado, estampándoles después los sellos de las antefirmas de los antes citados funcionarios. Dichos cheks, distribuídos entre personas que se desconocen, los hacían efectivo de distintos comerciantes y bancos de esta plaza, según relaciona el Fiscal en su escrito de conclusiones acusatorias.

Resuelve la Audiencia el pleito sobre consignación seguido por Antolín Gómez del Villar contra Alejandro Molina Huerta

La Sala Primera de lo Civil de la Audiencia ha dictado sentencia en la demanda que sobre consignación promoviera en el Juzgado de Primera Instancia del Este, Antolín Gómez del Villar, del comercio de esta capital, contra Alejandro Molina Huerta, también del comercio. En dicho asunto estableció apelación en ambos efectos la parte demandada contra la sentencia del Juzgado; y el citado Tribunal resuelve aquella, —en Sala de Vacaciones que fué la que conoció de la apelación—, con la ponencia del Magistrado doctor Gonzalo Pumariega Clemente, declarando en parte con lugar la apelación del señor Molina, revocando la sentencia combatida en cuanto por ella se condenó al demandado a tener por bien hecha la consignación de la suma de $225.00, importe del tres por ciento del capital adeudado a éste por la Compañía Editora Cuba, S. A., efectuada por el actor como facultado para ello por dicha Compañía y se dispuso que la misma surtiera todos los efectos del pago dispuesto por la Ley de Moratoria y se condenó en costas al demandado. En consecuencia, la Sala estima la excepción de falta de acción alegada por el demandado y declara la demanda sin lugar, absolviendo al repetido demandado, al que se absuelve, con las costas al actor, en la primera instancia. Dirigió al señor Molina el doctor Raúl López del Castillo.

Dos últimos fallos de la Sala de lo Contencioso-Administrativo del Supremo

Con la ponencia del Magistrado doctor Juan Francisco Torres Tomás desestima la apelación establecida en el expediente instruído de oficio por el capitán del Puerto de la Habana, con motivo del naufragio de la tramontana «Insular número 2» ocurrido el primero de diciembre de 1931, siendo demandada la Administración General del Estado y como coadyuvante la sociedad mercantil «Insular Coal Company», de esta plaza. En este asunto estableció recurso contencioso-administrativo Isidro Montelis Villazón, de esta ciudad, contra la resolución presidencial contraria a sus intereses; y el Supremo ha resuelto el asunto confirmando lo hecho por la Audiencia de la Habana, o sea declarando con lugar la excepción de incompetencia de jurisdicción que opuso la coadyuvante.

Y con la ponencia del Magistrado doctor Andrés Domingo Morales del Castillo desestima el recurso establecido por Ruperto Morales Ferro ex-vigilante de la Policía Nacional, de esta capital, contra el auto de la Sala Segunda de la Civil de la Audiencia, que declaró que el recurrente no tiene derecho a disfrutar pensión como miembro, que fué, del citado Cuerpo, confirmándose, en consecuencia, lo hecho por la Comisión Depuradora de Pensiones de los disueltos Ejército, Marina de Guerra y Policía Nacional. El recurrente no está comprendido dentro de las prescripciones del apartado B del artículo primero de la Ley Cuarenta y cinco de 26 de marzo de 1935.

Varios recursos desestimados

La Sala de lo Criminal del Tribunal Supremo ha declarado sin lugar los siguientes recursos:

—El de Alberto Suárez Pedroso, contra sentencia de la Audiencia de Oriente, que lo condenó a un año, ocho meses y veinte y un día de prisión por disparo de arma de fuego contra determinada persona, y a treinta pesos de multa e indemnización, por delito de lesiones.

—El de José Pelayo Duque, comerciante de Matanzas, condenado por aquella Audiencia, por delito de estafa, a 4 meses y un día de arresto.

—Y el de los procesados Ismael Enrique Rodríguez y Ricardo Morales Acosta condenados por la Audiencia de Santa Clara, por sustracción de documentos electorales, a $500 de multa, cada uno, e inhabilitación para el derecho de sufragio durante un año. Caso de no pagar la multa sufrirán un día de prisión por cada tres pesos que dejaren de satisfacer.

Otras peticiones hechas por el Ministerio Fiscal

En escrito de conclusiones pide el Fiscal doctor A. Saladrigas las siguientes penas:

—4 meses y 11 días de arresto mayor, para Gabriel García Cañamete por estafa; un año y 8 días para Santiago García Barrero por hurto, pues en enero pasado penetró en la habitación de la señora María Hart de Morris, en el Hotel «Savoy», en el Vedado y se apropió de alhajas valuadas en $1,720.21, que se han recuperado de distintas penas que las adquirieron desconociendo su ilícita procedencia.

—1 año y diez días para Pedro López Rodríguez, por atentado a agente de la Autoridad 1 años, 8 meses y 21 días de prisión para Manuel Aneiro Subirá por rapto, igual pena por idéntico delito para José V. García Llanes; igual pena por corrupción de menores para Tirso Pérez Díaz, Julia González Pérez, Marcelo Guevara Alvarez y Ofelia Armenteros Parrado.

Y finalmente, por traficantes de drogas, son encausados y para ellos pide el Fiscal 4 meses y diez días y multas de $300 y $500, para los procesados Marcelino Wong, Felipe Jam, Angeles Nápoles Guillén, Fernando Sia, Ramón Wong, Andrés Chang y Luis Lee Chueng.

Libre otro grupo de indultados por el Dr. Laredo B

La Secretaría de Justicia está conociendo de muchos expedientes más, simil

Gozan de libertad desde ayer los últimos estudiantes indultados por decreto presidencial de 17 de marzo actual: 16 en total, según publicamos en nuestra edición del pasado día 18.

Esos estudiantes fueron conducidos por el Tribunal de Urgencia de la Habana, por delitos diversos, en la mañana de ayer salieron del Castillo del Príncipe donde extinguían sus condenas. Los esperaban familiares y amigos.

Como en los casos anteriores de libertados por indulto, el capitán Ramón N. Gutiérrez Velázquez, Supervisor del Penal, dispuso todo lo conducente para que los empleados de las oficinas de la cárcel diligenciaran con la mayor rapidez los expedientes respectivos.

Los estudiantes libertados son: Estanislao Tames González, Ramón Clemente Castellanos, Ramón González Tejera, Ventura Montes Martínez, Gabriel Zequeira Ramos, Alfonso Seijas Seco, Orestes Arencibia Castillo, Eugenio Farach Sosa, Eugenio García Díaz, Antonio Ramírez Morales, Raúl Figueras Díaz, Rolando Narciso Bello, Cándido Herrera Morales, Antonio Ismael Hernández y doctor José López Luis.

Y de la Cárcel de Mujeres de Guanabacoa fué excarcelada Fara Miranda al igual que Marta Pérez Castañeda.

Las libertades por la Audiencia

En cuanto a las mujeres indultadas, que como se sabe son 44, todas en la citada prisión de mujeres, no serán excarceladas hasta que no transcurran los tres días anteriores a la publicación de los indultos en la Gaceta Oficial, como es rigor en estos casos. Todas han sido condenadas por delitos comunes y por faltas e infracciones por la Audiencia habanera, así como por Juzgados Correccionales.

Otros expedientes de indulto en tramitación

En la Secretaría de Justicia se tramitan estos expedientes de indulto, con el resultado siguiente, hasta ahora:

La Audiencia de Oriente informa que por no ser firme la sentencia no es posible informar sobre los indultos de Gaspar Dupotey Guzmán y Angel Herrera Elías, estando ya cumplimitado éste; la de Santa Clara informa no ha lugar a sustanciar la petición de indulto de Rafael Rojas Fernández por estar mal tramitada; la de Camagüey, que es procedente el indulto de Armando Cruz Figueroa, condenado por expendición de billetes de Banco falsos; la propia Audiencia de Villareña, es desfavorable al de Mario Pérez Hernández, condenado a cadena perpetua por el Tribunal de Urgencia de esa provincia, por infracción de la ley de explosivos; Pérez Hernández es estudiante y sigue condena desde 1935.

La de Santa Clara informa en contra del indulto de Rafael Gallardo, condenado por abusos deshonestos; y en contra del de Delgado González, condenado a catorce años, ocho meses y un día de reclusión, por homicidio de Véliz Ponce, en Isabela de Sagua.

Ha sido ordenada por la Audiencia la reposición del Dr. A. C. Domínguez como médico del puerto de la Habana

Había sido dejado cesante en Mayo de 1935, pero prosperó el recurso que estableciera ante el citado Tribunal, pues se dice que fué separado indebidamente. Razones expuestas

Con la ponencia del Magistrado Dr. Luis María Cowley, la Sala Segunda de lo Civil de la Audiencia ha declarado con lugar el recurso contencioso-administrativo seguido por el Dr. Alfredo G. Domínguez Roldán, médico de esta capital, contra el decreto que lo dejó cesante en el cargo que desempeñaba de Jefe de Tercera Clase, Médico Primero del Puerto de la Habana, del Servicio de Cuarentenas. El Tribunal, aceptando plenamente los alegatos del Dr. Gabriel Vandama, letrado director del reclamante, al que representó el Procurador Oswaldo Cardona del Pino, desestima la excepción de falta de acción opuesta por el Fiscal, a nombre de la Administración General del Estado, contra la reclamación, declara ésta con lugar, reveca la resolución presidencial de 12 de mayo de 1935, y dispone que el Dr. Domínguez Roldán sea repuesto en el repetido cargo de médico del Puerto de la Habana, como antes decimos, con todos los derechos inherentes al mismo.

Firman la sentencia los doctores Miguel Zaldívar, Presidente, Antonio Echeverría Alfonso, Luis M. Cowley, Ramón Pagés y Delio Silva.

Dados los pronunciamientos que se hacen en la sentencia que damos a conocer, al respecto del alcance de la Ley número 1 de 8 de marzo de 1935, y la personalidad del Dr. Domínguez Roldán, que es médico especialista del Instituto del Cáncer y sobradamente conocido en los círculos científicos de Cuba y del extranjero, ofrecemos a continuación los fundamentos tenidos en cuenta por el Tribunal, todos los cuales fueron expuestos por el Dr. Vandama en el recurso:

Considerando: que en doce de mayo de mil novecientos treinta y cinco, fecha del Decreto Presidencial recurrido, y en virtud del cual se dieron por terminados los servicios del recurrente en el cargo de Médico Primero del Puerto de la Habana, Jefe de Tercera Clase, estaba vigente la Ley número uno de ocho de marzo del propio año, pues fué derogada por el Decreto Ley del mismo número catorce de Junio, también del año antes citado, o sea con posterioridad a la cesantía en cuestión; sin que dicho Decreo-Ley contenga cláusula alguna que le conceda efectos retroactivos a sus disposiciones.

Considerando: que en el artículo cuarto de la Ley de ocho de marzo antes citada, dictada según en su preámbulo se expresa, con motivo de la huelga revolucionaria entonces existente, se dispone que todos los funcionarios y empleados públicos que no hubieran abandonado sus cargos y continuaran en activo servicio quedarían en los mismos con carácter de inamovibles y no podrían ser separados sin formación de expediente, y por causa justificada.

Considerando: que de los expedientes traídos a los autos y prueba documental pública practicada, ha quedado plenamente justificado que el doctor Alfredo G. Domínguez continuó en su cargo de Médico del Puerto de la Habana, durante el período de la huelga de referencia, y por lo tanto no pudo ser separado de dicho cargo, como en efecto fué, sino a virtud de justa causa, acreditada en expediente formado al efecto y al decretarse su cesantía sin cumplirse esos requisitos, se vulneró el derecho de inamovilidad que venía establecido a su favor en el precepto legal antes ictado.

Considerando: que la disposición contenida en el artículo quinto del Decreto número seiscientos nueve de mil novecientos treinta y seis, referente a declarar extinguido todo derecho a reclamación por cesantías dictadas, con posterioridad a la promulgación del Decreto número dos mil ochocientos setenta y uno de mil novecientos treinta y tres, no puede entenderse que es de aplicación al presente caso pues conforme ha declarado el Tribunal Supremo de Justicia, en reiteradas resoluciones, el derecho de inamovilidad vulnerado en los preceptos de la Ley del Servicio Civil, dejados en suspenso por el Decreto antes citado, y restablecido por el Decreto número ciento cincuenta y ocho de veintiuno de agosto de mil novecientos treinta y cinco, sino que ese derecho estaba especialmente garantizado mediante el cumplimiento por parte del funcionario o empleado público, de las obligaciones consignadas en el artículo cuarto de la Ley número uno de ocho de marzo del año de mil novecientos treinta y cinco, y por consiguiente las cesantías que de ellos se dictaran, no eran una consecuencia de la libertad que para acordarlas sin sujeción a causa alguna, le estaba conferida al Gobierno por el Decreto número dos mil ochocientos setenta y uno de mil novecientos treinta y tres, únicos casos en los que debe aplicarse la disposición del artículo quinto del Decreto-Ley número seiscientos nueve de mil novecientos treinta y seis, de que se ha hecho antes mérito.

Considerando: que por todas las razones expuestas, y desestimando la excepción de falta de acción alegada por el Ministerio Fiscal es procedente declarar con lugar esta demanda, y en su consecuencia revocar la resolución recurrida, y disponer que sea repuesto el recurrente en el cargo en que fué indebidamente declarado cesante, con todos los derechos inherentes al mismo, sin hacer especial condena de costas, por no estar en el caso previsto en el artículo noventa y tres de la Ley de lo Contencioso-Administrativo.

La poca atención a una herida causa la muerte a una dama

Se la ocasionó con un hueso de ave que pisó en el patio de su domicilio hace semanas

Ayer falleció en el Hospital «Calixto García», la anciana Matilde Morales, natural de Jovellanos, de 90 años de edad y vecina de Clavel número 14, a consecuencia de habérsele infectado una pequeña herida que se ocasionó al pisar sobre un huesito de ave la última Nochebuena, lo que sucedió en el patio de su residencia.

El cadáver le fué entregado a sus familiares, después de habérsele practicado la autopsia.

Arresto de un rifero

El cabo Collazo procedió al arresto de Oscar Castillo Iglesias, vecino de Pocito número 58, por ocuparle en su domicilio, donde efectuó un registro, listas con apuntaciones para la «bola» y «charada» y dinero en moneda fraccionaria, quedando en libertad mediante fianza que prestó. Del hecho se le dió cuenta, con lo ocupado, al Juez Correccional de la Sección Cuarta.

INFORMA LA SECRETA QUE NO HABIA VIDRIO MOLIDO EN EL DULCE DE GUAYABA

La Policía Secreta ha informado al Juzgado de Instrucción de Consolación del Sur sobre el caso del dulce de guayaba servido en la escuela de niñas número 7, de Puerto Esperanza y que se decía contener fragmentos de vidrio. Dicen los informantes que han llegado a la conclusión de que no hubo tal vidrio en el dulce, sino que algunas niñas, movidas por las noticias que se divulgaban sobre el asunto, especialmente por medio del radio, idearon lo del repetido vidrio y dieron cuenta a sus profesoras señora María Josefa Balilla Rubido y María Alvarez González, siendo las aparentes víctimas del hecho las niñas Simona Urbay Gómez, de 8 años de edad, y Magdalena González de la misma edad. Termina diciendo la Secreta que la base principal de la no existencia del vidrio es la de que de haberlo esas niñas y otras muchas de la misma escuela hubieran ingerido el vidrio, lo cual no ha ocurrido.

Se suicidó un individuo porque le reprochaban que no auxiliaba a su anciana madre, económicamente

Gracias a la rapidez con que huyó, evitó una joven que la acuchillaran. Una señora denuncia que pagó $2,000 por una casa y que en la escritura sólo pusieron $900

MARIANAO, marzo 22. — En el Hospital Militar de Columbia fué asistido de una herida de gravedad en la región palmar izquierda, Jorge Jorrín Fuentes, natural de Marianao, de 14 años, vecino de Domínguez, 4. Declaró al vigilante Quijano que se constituyó en el Hospital, que al tratar de sacarle el peine de balas a la pistola, se le disparó casualmente. El arma era propiedad de su padre, José Jorrín Piloto, sargento de Policía de la División Central.

Por un regaño se ahorcó

El sargento Francisco Delgado, de la Policía de Marianao, se constituyó en la casa que se está construyendo en Calzadilla y Lindero, P

NUNCIAN AL DERECHO DE REVALIDA LOS ESTUDIANTES DE MEDICINA DE 1930 GRADUADOS EN FRANCIA

VEGAN RUMBO A FRANCIA LOS 150 EX REFUGIADOS EN LA EMBAJADA DE CUBA EN MADRID

CONOCE LA CANCILLERIA SUPUESTO VIAJE DEL DR. ARTINEZ FRAGA A LA HABANA

ció en días pasados la posibilidad de que nuestro bajador en Washington viniera personalmente a informar l Gobierno de sus gestiones en torno al problema azucarero

TERES REFLEJO UBA

Comité azucarero de la Cá- los EE. UU., presidido por sentante Cummings, ha co- ya las anunciadas audien- a recibir las exposiciones e respecto a la legislación te, recomendada por el del Ejecutivo de fecha 23 de

nos informa el cable, el pri- no ha correspondido a los eros, y como es muy natu- en los términos de la cues- tenida, el voto resultó fa- de acuerdo con las ventajas rinda el proyecto.

Kearney, de Nebraska, le la perspectiva del tributo el Secretario Wallace con ¾ de centavo, pues esa fuente llamada a surtir a adores de remolacha. Aún en cortos los subsidios que ecibir, y pide se llegue a 75 por quintal y además soli- aumento de cuotas adicional productores continentales.

arte de la información pú- creen conveniente realizar adores en vísperas de resol- importante asunto, no con- a nosotros los cubanos ma- especial comentario, pues ya nos de contado. Lo menos n hacer los beneficiados di- te por una medida de go- s aplaudirla francamente y su éxito.

eto que se recaude con el de consumo, va a pasar en porción mayor a la mitad, a los cosecheros de remola- y algo, pues, de extraño en ito?

ves cubano en el proceso que uelve en el capitolio de ion es de una naturaleza y ofrece peculiaridades na- nes. Para negarnos perso- en el terreno de esos deba- a de prescindirse de aspec- mentales de equidad y aún to e solemnes compromisos nales.

Cuba y sus primeros fac- riqueza y bienestar para su pueden considerarse desliga- n problema, donde se juega del tratado recíproco, y se por reflejo asestarle un uesto, ruinoso?

imos todos en que las cues- tributos interiores de cual- ación, se hallan exclusiva- metidas a la órbita de sus legítimos. Pero hay que pre- en este caso: ¿y la limita- periosa de aquellas estipula- entre los Estados contratan- ndo fijaron pauta para su in- o mercantil?

nte se anunciara el plan de llace de establecer el im- de ¾ de centavo sobre la de azúcar en territorio nor- ano, surgió la voz serena de llamando la atención de los tes, congresistas y al propio la vecina república, para on diafanidad que se in- estruir con el desdén al vi- ado, esa gran obra en mar- «reciprocidad», en los pre- entos en los cuales empe- rindar sus amplios y mutuos s.

Que se desconocía en la Cancillería que el Embajador de Cuba en Washington, doctor Martínez Fraga, viajara rumbo a la Habana, fué informado a los periodistas, ayer al mediodía, por el Subsecretario de Estado doctor Miguel Angel Campa.

Con esas palabras quedaron desvirtuadas, por tanto, las versiones propaladas en torno al supuesto viaje del doctor Martínez Fraga.

Como se recordará, en la entrevista que con los repórters sostuvo en días pasados el doctor Remos, Secretario de Estado, anunció la posibilidad de que viniera a la Habana a fines de mes el Embajador Martínez Fraga. Visita rápida que tendría por objeto informar personalmente sobre sus gestiones en torno al problema azucarero. Pero el Embajador en Washington no ha anunicado aún, de conformidad con la costumbre oficial, el viaje de referencia.

Los telegrafistas se interesan por un compañero

Visitó ayer al Subsecretario de Estado, doctor Campa, una comisión de telegrafistas habaneros, integrada por los señoresLauzán, Director de Telégrafos; Trujillo; Guialdenar, León, Roca y José Pérez, hermano este último del telegrafista del vapor «Mar Cantábrico», que, como se sabe, ha sido condenado a muerte por un Consejo de Guerra nacionalista, en Ferrol.

Los comisionados se interesaron por la suerte de dicho telegrafista—que es cubano de nacimiento—rogando al doctor Campa que se hicieran cuantas gestiones fueran necesarias para el logro de la conmutación de la pena que le fué impuesta.

El doctor Campa atendió cumplidamente a los comisionados, y les dió cuenta de los esfuerzos realizados hasta el presente por la Cancillería en favor de Juan Antonio Pérez y Pérez, cuyo es el nombre del telegrafista del «Mar Cantábrico».

Evacuación de 150 refugiados en la Embajada

En la Secretaría de Estado se recibieron noticias sobre la anunciada evacuación de 150 españoles de edad militar que estaban refugiados en nuestra Embajada en Madrid.

Según esas noticias, el contingente de refugiados llegó sin novedad alguna a un puerto del territorio en poder del Gobierno de Valencia.

Se estimaba en la Cancillería, que los evacuados habrían embarcado en la tarde del sábado o mañana domingo, en un buque de guerra norteamericano—puesto a disposición del Gobierno de Cuba por el de los Estados Unidos—rumbo a las costas francesas.

Los doctores Juan J. Remos y Miguel Angel Campa, Secretario y Sub, respectivamente, de Estado, se muestran conifados en que los doscientos refugiados que aún quedan en la Embajada de Cuba en Madrid podrán salir en fecha breve, con lo cual quedaría completamente resuelto el difícil problema del que tanto se ha hablado.

Por estar integrado por personas de nacionalidad española y comprendidas en la edad militar, el contingente que acaba de evacuar Madrid era el que presentaba mayores dificultades. Es éste, pues un nuevo éxito que acaba de anotarse la Cancillería a través sus ininterrumpidos trabajos en torno a las derivaciones del conflicto bélico español.

El General Montalvo en la Cancillería

En la mañana de ayer el general Rafael Montalvo, Secretario de Defensa y ex-de Estado, visitó la Cancillería conferenciando largamente con el doctor Miguel Angel Campa, Subsecretario, por encontrarse ausente en esos momentos el Canciller doctor Remos.

Según se nos informó fueron asuntos de carácter particular los tratados.

El próximo día 28 tendrá efecto la Convención Rotaria

Para ese acto han invitado al Jefe del Estado. Muchos países estarán representados

En su despacho del segundo piso, el Presidente de la República, doctor Laredo Brú, recibió ayer a una comisión del Club Rotario de la Habana, integrada por los señores doctor Sergio Herrera, presidente; doctor José Pérez Cubilla, vice presidente, y señor José C. Viar, secretario, así como los señores Estanislao Sabino Crespo, doctor C. Odio de Granda, doctor Luis Machado, José Carreras y otros.

Objeto de la visita fué invitar al Jefe del Estado para el acto de apertura —que tendrá efecto el próximo domingo en el teatro Nacional—de la Convención Rotaria Regional del Caribe.

«Es costumbre—manifestaron los visitantes al repórter—que por el Jefe del Estado de la nación donde se celebren estas conferencias sea abierto dicho acto:

El coronel Laredo Bru, aunque se encuentra indispuesto, prometió concurrir.

El doctor Luis Machado manifestó que a la sesión inaugural del próximo domingo asistirán los Representantes Diplomáticos de las Naciones que tomarán parte en las conferencias; Estados Unidos Costa Rica, México, Venezuela, Guatemala, Nicaragua, Honduras, El Salvador, Colombia y Panamá. Estas naciones están agrupadas en diez distritos por lo que se espera que a las Conferencias concurran los Gobernadores Rotarios de cada Distrito».

La próxima Convención Internacional se llevará a efecto en Niza y a la misma asistirá una nutrida representación de los Rotarios cubanos.

Varios cables informando de familias cubanas en España

BARCELONA: El Cónsul General de Cuba, señor Leopoldo Doiz, informó a la Secretaría de Estado, que Florencia Peña Badía no embarga y que Elena Alonso de Diago embarcó para Marsella.

MADRID: El Encargado de Negocios de Cuba, doctor Estalella, comunica a la Secretaría de Estado que es desconocido el domicilio del doctor Tomás Salaya que Carlos José y Ramón Viña Campa se encuentran perfectamente y que oJaquín Planel está en libertad.

GIJON: El Cónsul del Brasil encargado del Consulado de Cuba, señor Salcedo, informó que García Sol salió para San Juan de Luz y que es urgente enviarle fondos al Consulado de Cuba en Burdeos; que Pelaya Blanco ha sido libertada y que Isolina Salas embarcó para Francia; que se solicita la dirección de Mara Fernández residente en Avilés y que R. Garrido Simeón saldrá próximamente para Francia.

SANTANDER: El Cónsul de Cuba señor Andrés Abela, ha informado que Victoriano López Montañón embarcó.

LA CORUNA: El Cónsul de Cuba, señor Eduardo Alvarez, informa a la Secretaría de Estado que José Vera Galijo embarcó en el «Orbita»; que la familia de Luis Menéndez, en Oviedo, está bien; que Evaristo Guerrero Ferreiro, no ha recibido el cable; que Lidia y Berta Alonso Morán se encuentran inscriptas en el Consulado.

BURDEOS: El Cónsul de Cuba señor León de León, comunicó que María Luisa Laredo embarcó en el «Cuba».

Un donativo hecho por José M. Castillo al Instituto Cívico

La biblioteca que se está organizando será una de las que tendrá más volúmenes

Al inaugurarse el Instituto Cívico-Militar, en el próximo mes de septiembre, se pondrá al servicio de sus alumnos y elementos afines, una gran biblioteca. Será el complemento de la honda y trascendente labor que desarrollará esta Institución de Beneficencia, ideada y construída bajo el impulso del coronel Fulgencio Batista, y que forma parte de un vasto plan de mejoramiento colectivo. Un valioso donativo acaba de recibirse en el Instituto Cívico-Militar con destino a la Biblioteca. Lo ha hecho el señor José Manuel Castillo, Representante a la Cámara por la provincia de la Habana. Se trata de una colección completa del Diario de Sesiones del Congreso Español, comenzando en las Cortes de Cádiz, en el año mil ochocientos doce, e incluyendo interesantes estudios históricos sobre nuestra isla. La obra está formada por quinientos veinte y ocho volúmenes, encuadernados en pasta española, con sus índices y toda su estantería. En este Diario de Sesiones del Congreso Español aparecen los mejores debates que allí tuvieron lugar y en los que intervinieron los más altos oradores del habla castellana. Aún rigen en Cuba algunas de las leyes que allí fueron discutidas y aprobadas. Esto da a la obra un gran valor porque, en el hilo de los debates, se puede encontrar muchas veces la interpretación de ciertos preceptos legales. Para la historia de nuestras luchas emancipadoras, allí están los antecedentes y datos necesarios al conocimiento de la declaración de guerra de los Estados Unidos a España, el tratado de paz que puso fin a esa lucha, el caso del «Virginius», etc. Es verdaderamente inapreciable el valor de este donativo que ha hecho el Representante José Manuel Castillo. Ojalá que este gesto del congresista habanero mueva a otras personas y entidades a cooperar, con el envío de libros, al engrandecimiento de la Biblioteca del Instituto Cívico-Militar.

UNA UNIVERSIDAD SERA OBLIGADA A MATRICULAR A UN ALUMNO DE COLOR

MEMPHIS, Estado de Tenneessee, marzo 22. AP. La Universidad del Estado tendrá que matricular a William B. Redmond, de color, de 27 años, a pesar de los prejuicios racistas, porque se anuncia que los tribunales declararán con lugar su recurso exigiendo a la Universidad que le matricule o le conceda una beca para estudiar en otra parte la carrera de farmacéutico, de conformidad con sus derechos. Se cree que la Universidad, por el mandamiento del juez, tendrá que matricularlo antes del 5 de abril.

ARROLLADO

Armando Diéguez Pereiro, de 24 años y vecino de Villanuevas 47, fué asistido en el primer centro de socorros de lesiones menos graves, que sufrió en Galiano y Neptuno, al ser alcanzado por el ómnibus 56,304 de la ruta 30, que guiaba Manuel Penichet Fernández, de Monte 443.

LA ESCUELA DE DERECHO CIVIL ACUERDA OFRECER LAS CLASES NOCTURNAS A LOS DE 2do. AÑO

Empiezan a dictaminar las Escuelas sobre las solicitudes de matrículas gratis. Discutirá el Claustro de Medicina una ponencia de reforma estatutaria de la Carrera Profesoral

Acordó ayer el claustro de profesores de la Escuela de Derecho Civil de la Universidad ofrecer clases nocturnas a los alumnos de segundo año exclusivamente.

Dicho acuerdo se adoptó teniendo en cuenta que fué en el último curso cuando se concedió ese beneficio y estimando que los que entonces estudiaban el primer año tienen el derecho de continuar en iguales condiciones su carrera.

Este curso nocturno ha de ofrecerse si los altos organismos universitarios facilitan los medios económicos que el mismo requiere.

Los mismos horarios de clases para el curso presente

Asimismo acordaron que los horarios de clases fueran los mismos que estuvieron en vigor en el curso que no llegó a completarse en 1935. Dichos horarios podrán ser modificados por el Secretario de la Facultad, caso de exigirlo así necesidades imperiosas.

Requisitos para ser alumno oyente

Los estudiantes que deseen asistir como alumnos oyentes a la Escuela de Derecho Civil deberán presentar su solicitud, acompañada de dos retratos para carnet y un certificado que acredite su condición de matriculado oficialmente en la Segunda Enseñanza o estudiante por la enseñanza libre.

Las escuelas universitarias dictaminan sobre la matricula gratis

Las distintas escuelas universitarias son las encargadas de dictaminar, de acuerdo con los Estatutos Universitarios, sobre las solicitudes de matrícula gratis, aceptándolas o rechazándolas.

Dichos dictámenes deberán ser formulados a la mayor brevedad.

Para ello se nombrarán comisiones de profesores que analicen los expedientes de estudio presentados por los estudiantes pobres, para fallar de acuerdo con sus méritos.

Ya ayer fué nombrada la comisión de la Escuela de Ingenieros y Arquitectos, que integran los ingenieros: José A. Vila, Camilo Paneral e Ignacio Pérez Díaz.

Dicha comisión empezó ayer mismo a revisar los expedientes rechazando algunos que consideraron deficientes.

De un momento a otro serán los exámenes de reválida de títulos de bachiller

Contra los rumores que se han propalado entre los bachilleres de las Escuelas Privadas, de que sería hoy el examen de reválida de títulos, declaró ayer a los periodistas universitarios el Rector de la Universidad, ingeniero José Manuel Cadenas, que todavía no había señalado la fecha para realizar esas pruebas, como tampoco había designado el tribunal que había de calificarlas.

Las pruebas, teniendo en cuenta el dictamen de la Comisión de Similaridad a títulos, han de llevarse a cabo esta misma semana.

No llegan a cien los bachilleres de las escuelas privadas

Según los datos que nos fueron suministrados por el propio Rector de la Universidad no llevan a cien los bachilleres de las escuelas privadas que se han matriculado condicionalmente en el Alma Máter.

Renuncian su derecho a la reválida los graduados en Francia

El líder estudiantil José Francisco Botet, nos informó ayer que los estudiantes de Medicina del año de 1930, graduados en la República de Francia, habían renunciado a su derecho de revalidar los títulos.

Asimismo nos declaró que en la la reunión última que celebraron dichos estudiantes con el Rector de la Universidad, los profesores delegados del claustro de Medicina, doctores Alfredo Antonetti, Cowley y Centurión, y dos miembros del CEU, los estudiantes Willy Barrientos y nuestro informante, se había llegado a una fórmula de solución: la incorporación de dichos estudiantes al año que se encontraban cursando antes de ir al extranjero.

Se está tratando ahora, según el estudiante Botet, de dar carácter legal a esa fórmula.

Cuatro cátedras sin profesores en la Escuela de Derecho Diplomático

Serias dificultades habrá de afrontar la Escuela de Derecho Diplomático de la Universidad, de abrirse las clases sin antes cubrir las cuatro cátedras vacantes titulares de Inglés, Francés, Historia y Legislación y Práctica Consular.

Dichas cátedras fueron sacadas a concurso-oposición en 1935, pero las pruebas no llegaron a celebrarse debido a la clausura de nuestro máximo centro de enseñanza.

Probablemente se cubrirán interinamente mientras se realizan dichas pruebas.

Se tiene entendido que dicho problema ha de ser abordado en la próxima sesión que celebre el claustro de profesores de la Escuela de Ciencias Sociales y Derecho Consular y Diplomático.

Trata Medicina de pedir la modificación estatutaria de la carrera profesoral

Hoy por la noche ha de reunirse en el Salón de Actos del Hospital «Calixto García», el claustro de profesores de la Escuela de Medicina.

Entre los asuntos a tratar se encuentra una ponencia en que se pide la modificación de la carrera profesoral.

En la misma se pretende que los concursos-oposiciones para cubrir las plazas que vayan vacando se realicen exclusivamente entre los profesores que se encuentren dentro de la carrera profesoral y que los queaspiren a entrar en la misma, ajenos al Alma Máter no puedan hacerlo ni como titulares, ni auxiliares ni agregados, sino como instructores u otra categoría similar.

Mañana se reúne el claustro de Educación

El claustro de profesores de la Escuela de Educación o Pedagogía, ha de celebrar sesión mañana, por la mañana, para adoptar acuerdos sobre los horarios de clases y distribución de las aulas.

Documentos sin legalizar presentados a la Comisión de Similaridad

Se ha citado a los estudiantes que presentaron títulos extranjeros a la Comisión de Similaridad de Títulos de la Escuela de Derecho Civil para que concurran a las oficinas de esa escuela, ya que algunos documentos de los que han adjuntado a los títulos no se hallan legalizados como corresponde

Hasta ahora los nombres de esos estudiantes son: Leandro de la Torriente, Luis Aizcorbe, Pedro A. Villoldo Campos, Guy Pérez Cisneros y Mercedes Gatell.

Hoy se reunirá el C. Universitario

Hoy, martes, conforme a lo acordado, celebrará sesión ordinaria el Consejo Supremo de la Universidad.

Muchos asuntos pendientes han de tratarse en esta reunión.

El ex Presidente Sr. José A. Barnet invitó al Coronel Batista al banquete que se ofrecerá a la Misión Francesa

Será en el Hotel Nacional el próximo miércoles. Tomó posesión de la Cartera de Defensa el General Montalvo. Ordenan investigar la cesantía de numerosas obreras

Ayer estuvo en la Ciudad Militar, sosteniendo grata entrevista con el Jefe del Ejército, el ex Presidente de la República, señor José A. Barnet, quien invitó particularmente al Coronel Batista al almuerzo que tendrá lugar el miércoles 24, en el Hotel Nacional, donde se reunirá los miembros de la Misión Comercial Francesa.

El Jefe del Ejército prometió al señor Barnet asistir al banquete.

Tomó posesión.

Ayer por la mañana, en acto sencillo, tomó posesión de su cargo el general Montalvo, actual Secretario de Defensa Nacional, que estuvo en los Estados Unidos usando de una licencia que le fué concedida.

Recibió a varias personas, entre ellas a los ex secretarios de Hacienda doctores Eduardo Montoulieu y Wolter del Río, al ex brigadier Lores y a otros.

Noticias varias de Defensa.

Se le ha retirado una pensión que disfrutaba a la señorita María Alvarez Arozamena, por haber arribado a la mayoría de edad y encontrarse en el extranjero sin autorización expresa.

También se le retiró la pensión a la señorita Mercedes Hernández por haber contraído nupcias.

Fué retirado el soldado Ramón E. García, por sufrir inutilidad física y el soldado Torres por haber cumplido la edad legal.

Nombramientos en la Reserva

Por el Cuartel General se han hecho los siguientes nombramientos de oficiales para el Cuerpo de la Reserva Militar:

Segundo teniente, al doctor Herminio Yero y Castro (farmacéutico), primer teniente al doctor Andrés Alvarez y Lefebre (médico), segundo teniente al doctor Carlos M. Tarafa y Pérez (farmacéutico), primer teniente al doctor Teodoro I. Cagannellí Azcuy (abogado), primer teniente al doctor Juan P. González y Cárdenas (abogado).

Estos oficiales prestarán el juramento que previene el artículo VI del Reglamento para el Cuerpo de la Reserva Militar.

Traslado.

Por el Cuartel General se ha dado a conocer a los mandos que con fecha 16 del actual ha sido trasladado al Tribunal Superior de la Jurisdicción de Guerra para los altos del edificio que ocupa la Tercera Estación de la División Central de la Policía Nacional, en Dragones y Zulueta, Habana.

Intercambio.

El Negociado de Prensa del Cuartel General ha recibido un ejemplar de la revista «Cuba Gráfica», que está circulando profusamente, y que ha llamado la atención por su magnífico artículo relacionado con la última visita que el coronel Jefe del Ejército realizó a las obras que se están realizando en el Instituto Cívico-Militar de Ceiba del Agua.

Investigación.

El coronel auxiliar J. Velazco, M. M., ayudante general, ha ordenado al Jefe del Regimiento Núm. 3, «Leoncio Vidal», la práctica de una investigación en relación con un escrito recibido en el Cuartel General de las obreras del envasadero y rezagos de tomates situado en la calle Rosario, del señor Serafín Sánchez Bonachea, en Sancti Spíritus, las cuales exponen que han sido cesanteadas sin causa justificada y que al ir a cobrar el jornal de los días trabajados, el citado señor Sánchez Bonachea se ha negado a pagarles el mismo.

Sucesos informados.

El Cuartel General fué informado de las siguientes ocurrencias:

El cabo Machado Gutiérrez, del puesto del central «Velazco», informó de la quema de 140.000 arrobas de caña en la colonia «Ceja», del término de Morón. Estímase este hecho intencional, pero los autores no han sido detenidos.

El primer teniente Aguille González, jefe del Escuadrón 28 de la G. Rural, p. s. r., informó de la quema de 26.000 arrobas de caña en la colonia «María Victoria», del término de Aguada de Pasajeros. Los autores de este incendio Casimiro R. Garrido y Eladio Castillo, fueron detenidos y puestos a disposición de los tribunales correspondientes.

También fué informado el Cuartel General por los jefes de puestos militares correspondientes el haber terminado la molienda los siguientes centrales: Preston, término de Mayarí; Pastora, del término municipal de San Juan de los Yeras; Soledad, del término de Jovellanos; Isabel del término de Niquero; Bahía Honda, del término del mismo nombre, y San Ramón, en el término municipal de Campechuela.

Caña quemada.

Relación de caña quemada hasta las 12 m. del día de hoy, según informes suministrados por los jefes de puestos militares:

Provincia de Camagüey, central Velasco, 140.000 arrobas; provincia de Santa Clara, Aguada de Pasajeros, 25.000; total, 166.000 arrobas. Quemada anteriormente, 6.613.202. Total general de caña quemada, 6.779.202 arrobas.

OFRECEN ESTA TARDE LOS EMIGRADOS UN PONCHE A LOS DELEGADOS DEL CAYO

Esta tarde a las cinco visitará la Asociación Nacional de los Emigrados Revolucionarios Cubanos, la comisión que presidida por John Galey, Alcalde de Key West, llegó en la tarde de ayer a bordo del vapor «Cuba», de dicha ciudad floridana. Su viaje tiene por objeto invitar al señor Presidente de Cuba, para el solemne acto del develamiento de la estatua del Apóstol Martí el día diez del actual.

Las comisiones nombradas por los Emigrados Revolucionarios ofrecerán una recepción y un dalquirí a los distinguidos visitantes.

A la recepción de esta tarde en el edificio de los Emigrados asistirán también el delegado de la local de Tampa, señor Eliseo Pérez, quien desde su llegada a la Habana, procedente de Tampa, labora activamente en favor de sus representados.

He aquí ahora el motivo porque se ha escogido la fecha del diez de abril para el proyectado develamiento de la Estatua de Martí en el Peñón histórico.

En la pasada guerra de Cuba de los diez años, el día diez de abril de 1871, reunido el Consejo de Gobierno de la República de Cuba en Armas, en el histórico palmar de Guaimaro, fué discutida la Constitución de la República por los Delegados nombrados, aprobándose. Años más tarde, cuando Martí hacía intensa propaganda en las emigraciones para lograr con el esfuerzo de todos la redención de la patria, el diez de abril de 1893, en el histórico edificio del Club San Carlos, en Key West, también fueron firmadas las bases del Gran Partido Revolucionario Cubano que hizo la revolución que culminó en la independencia de la patria.

ndiosa velada Manzanillo, pro uelas Rurales

selecta concurrencia desenvolvió un programa menísimo y muy aplaudido

ado día trece de los corrien- en el hermoso teatro «Manza- de la ciudad del mismo nom- efectuó una brillante velada icio de las Escuelas Cívico- s de la Misión Educativa nú-

taron el acto los miembros uma, que merecieron unáni- alabanzas, no sólo por elador teatro, que ostentó banderas República y del 4 de Septiem- por la amenidad del pro- que fué el siguiente:

Primera parte

mno Nacional, Banda de Ex- res.

mno «Cuatro de Septiembre», de la Escuela Cívico-Mili- 1 «La Demajagua».

«La Caña de Azúcar», del Kindergarten No. 1, ba- rección de las señoritas Ta- amírez.

«Joute vapeur», de L. Gob- Galop Brillant 2 pianos, 8 Señoritas Bello, Espelozin y

dce y Muñeca, Oscar Silva, Montero.

cha el Ruiseñor, Lecuona: cria y Teniente Godínez.

La Lágrima Infinita, de H. y b) Siempre será muy por E. Costales, por María

a del Apóstol, O. Ugarte: nas de 8o. grado Escuela Banda Exploradores; se- llo y Teniente Godínez.

Segunda parte

arolla, G. de L.: alumnos grado, dirigidos por la seño- en Bello.

Brillante, J. Schulfoff, 2 manos, por las señoritas Becquer y Alomá.

Indian Love Call Song, se- cria, Teniente Godínez y P.

Capricho húngaro, de Kelle- anza Lucumí, de Lecuona, Caymari.

Rumba Tambá y b) Maria- el Trío Suárez, Guevara y

tro, rumba, por N. Vivar. da del Río, melopea, por Palma y Castro.

ección Luisa Fernanda, Ro- or la Banda de Exploradores, Guerra.

Parte final

«Is it not a lovely day?», Esther Pradas y Pedro

señoritas Gutiérrez, Caí- Santana, Isern y señores Puebla, Villan, Codina, Caymari, Galliano y Huelves.

El diseño de los trajes estuvo a cargo de la competente señora Amada Mirabal.

Fué una velada inolvidable

Menor lesionado

Estévez Viera, de 15 años con domicilio en Teniente sufrió lesiones de carácter al ser arrollado por el carre- por Belascoaín y Peñalver Francisco Yánes López, ve- Juan Alonso 40, al caerse de vehículo en el que viajaba co- tante de su conductor.

ASOCIACION NACIONAL DE INDUSTRIALES DE CUBA Y EL TRATADO CON INGLATERRA

Sr. Dr. José I. Rivero,
Director del DIARIO DE LA MARINA. Habana.

Estimado señor y amigo:

Esta asociación tiene bien ganada fama de seriedad y de prestigio; jamás hemos aplaudido o censurado acto público alguno sin razón y fundamento, y en todos los casos hemos antepuesto los intereses generales de la Nación, a los privados de la industria que representamos. En esta política radica la fuerza de nuestra entidad.

En el debatido problema del Tratado con Inglaterra, como en el más reciente celebrado con Chile, interesa a esta entidad fijar su posición, para evitar malas interpretaciones, y a ese efecto, queremos dejar constancia de lo siguiente:

Primero: Censuramos en su oportunidad, como lo hacemos ahora, el procedimiento seguido para llegar a la concertación de ambos instrumentos. Entendemos que las clases productoras de la Nación deben ser oídas en todo protocolo de tratado de comercio que se inicie.

Segundo: Entendemos que el arancel de adunas vigente en Cuba, en el cual se advierten agrupaciones genéricas de artículos disímiles en usos y valores, en una sola partida, con un mismo adeudo, no puede servir de base para la concertación de un Tratado de Comercio, sin graves perjuicios para los intereses de Cuba

Tercero: Sostenemos que todo convenio internacional que hipoteque o restrinja las posibilidades de legislar sobre extremos que tiendan a nacionalizar nuestra economía, es un grave error.

Cuarto: No encontrándose Cuba en condiciones de poder determinar cuál es su balanza de pagos real y efectiva con ninguna otra Nación, mantenemos la necesidad de que el Gobierno sea muy parco en la concertación de convenios internacionales hasta tanto cuente con los elementos de juicio necesarios para determinar la bondad de tales conciertos.

Quinto: Que por todas estas razones, nuestra asociación no puede, sin pecar de ligera, emitir un juicio definitivo sopre la materia.

Aprovechamos la oportunidad para reiterarle el testimonio de nuestra consideración personal más distinguida, y quedamos.

Muy cordialmente,
Francisco Gómez DIAZ,
Presidente.

Grunow 1937

LOS NUEVOS GABINETES "GRUNOW" 1937
Diseñados por George W. Walker, de Detroit

EL más famoso entre los diseñadores industriales de los Estados Unidos, ha hecho de los gabinetes GRUNOW 1937 su obra maestra.

Cuando los ingenieros GRUNOW descubrieron que con el empleo de gabinetes conformados según los principios acústicos del violín se lograba una nueva e insospechada pureza de tono, eliminando todo vestigio de resonancia, la elección del artista para diseñar este nuevo tipo de Gabinete no ofrecía alternativas y *George W. Walker, de Detroit,* el más notable diseñador industrial de América, célebre especialmente por sus geniales concepciones en el campo de la industria de automóviles, fué el hombre indicado.

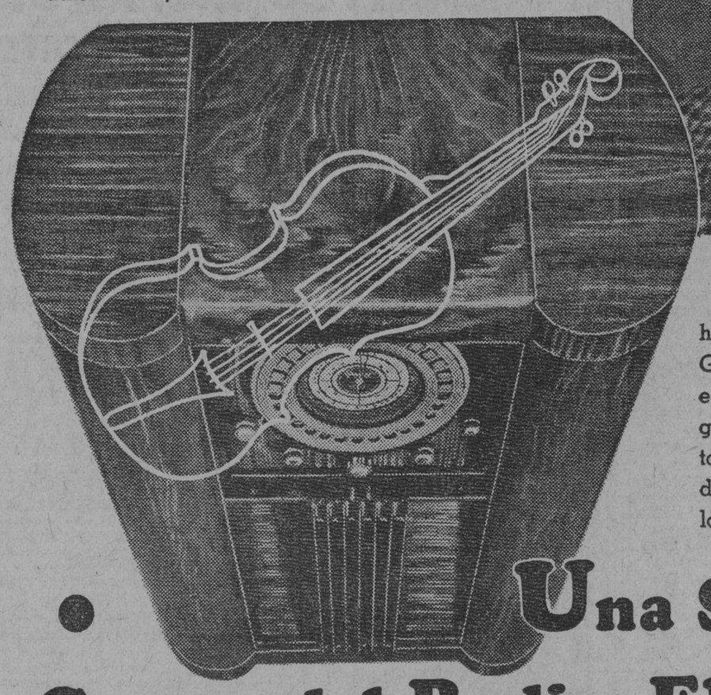

George W. Walker

ha logrado alcanzar en los nuevos Gabinetes GRUNOW 1937, una nueva belleza de diseño en un estilo moderno, de sobria elegancia y gran pureza de líneas, que a la vez conserva todas las cualidades de sonoridad y limpidez de reproducción creadas por los ingenieros de los Laboratorios GRUNOW.

Una Sensación en el Campo del Radio: El TELEDIAL

Usted puede ahora sintonizar sus estaciones favoritas tan rápidamente como lo quiera su pensamiento. Bastará el ligero movimiento de un dedo—como en el teléfono—para escuchar la Estación elegida perfectamente sintonizada.

TODAS LAS ONDAS, CON TELEDIAL

TODAS LAS ONDAS - OJO ELECTRICO

GIRALT
O'Reilly 61 - Habana - Tels. M-9944, M-9945, M-9946

La Ultima Palabra en Radio Moderno

M.E.C.D. 2016

Combinación de gamuza blanca y becerro negro. También con becerro carmelita.
Convénzase: por primera vez en Cuba encontrará el zapato para su pié.

peletería INGELMO
san rafael y consulado
tel m3237

666 Domina el PALUDISMO en tres días.
CATARROS en un día.
Líquido - tabletas Salve Ungüento Gotas para la nariz
Tónico y Laxante

FARMACIA DROGUERIA DE "JOHNSON"
DE TURNO LOS LUNES
Colón nº 30 TELEFONO-A-2129.

"LA MAYOR"
35 EDIFICIOS
700 EMPLEADOS
SARRÁ
DROGUERIA
ABIERTA TODOS LOS DIAS
TODA LA NOCHE LOS MARTES
A-8026 A-3641

FARMACIAS DE TURNO HOY MARTES

DESDE BAHIA A PASEO DE MARTI

Compostela No. 163	A-9555
Animas No. 1	M-5557
Teniente Rey No. 41	A-8026
Tejadillo No. 88	M-1120

DE PASEO DE MARTI A BELASCOAIN

Manrique No. 7	M-4231
Reina y Manrique	M-1229
San Lázaro No. 203	A-4263
Escobar y Virtudes	M-2788
Consulado y Colón	M-4640
Figuras y Lealtad	M-4564
San Nicolás y Rayo	M-1080
San Miguel y Lealtad	U-6742
Monte No. 172	M-4148
Corrales y Cienfuegos	A-7836
Aguila y Barcelona	M-4517
Aguila No. 180	M-5353
Vives No. 139	
Salud y Gervasio	M-5410
Neptuno No. 59	M-4170

DE BELASCOAIN A INFANTA

Infanta y Concordia	U-7070
Infanta y Estrella No. 59	U-6668
Carlos III y Oquendo	U-5830
Concordia y Oquendo	U-6841
Monte entre Romay y San Joaquín	M-4128
Príncipe No. 19	U-7097
San José No. 122	U-2507

VEDADO.

17 entre J e I	F-6093
17 No. 458	F-6193
Calzada y 10	F-6362
23 No. 257	F-4044
23 No. 381	F-6127
Zapata y B	F-6007

VIBORA

10 de Octubre y Chaple No. 444	I-7700
10 de Octubre No. 600	I-5067
Carretera de Managua y Valiente	I-5342
San Francisco y Lawton	I-2326
Santa Catalina y Luz Caballero	I-5755
16 y Tejar (Lawton)	X-2318

JESUS DEL MONTE Y SANTOS SUAREZ

10 de Octubre y Municipio	X-1717
10 de Octubre y Santa Emilia	I-7576
San Leonardo y Flores	I-7476
San Julio y Zapotes	

LUYANO

Rosa Enriquez No. 50	X-2332
Fábrica y Herrera No. 54	X-1466

CERRO

Calzada del Cerro No. 59 esq. a Patria	M-5136
Churruca No. 16	I-7440
Florencia esquina a San Quintín	I-7485

NOTA.—Este grupo deberá prestar servicio público todo el día y la noche de los domingos siguientes: Febrero 7; Marzo 21; Mayo 2, Junio 13; Julio 25; Septiembre 5; Octubre 17; Noviembre 28.

Estos turnos han sido acordados en cumplimiento de lo dispuesto en el Art. VI del Decreto Ley No. 2604 de 7 de Noviembre de 1934.

CRONICA HABANERA

EN PRO ARTE

Para la tarde de hoy, está señalado el primero de los dos recitales que ofrecen en el «Auditorium», exclusivamente para los socios de Pro-Arte, los famosos bailarines Yeichi Nimura y Lisan Kay.

Dichos recitales, para los que existe gran interés en nuestra sociedad ya que se trata de dos grandes artistas de renombre internacional dará, comienzo a las cinco y media.

El programa de hoy es como sigue.

Berceuse y Diversión (Hara No Umi). Miyagi y Renne Chemet.
Nimura y Lisan Kay.
Ceremonia. David Freed.
Yeichi Nimura.
Rito de la espada. Arreglo.
Yeichi Nimura.
Urvasi. J. Ibert.
Lisan Kay.
Chi-en Niu y La Hilandera. Alda Astori.
Nimura y Lisan Kay.
Javanesque. Lily Strickland.
Yeichi Nimura.
Introducción de los ejecutantes. E. Chabrier.
Nimura y Lisan Kay.
Gato Brujo. Alda Astori.
La tierra es un tambor. (Gong del Destino). Percusión.
Yeichi Nimura.
Figuras de la Tierra. Sin acompañamiento.
Nimura y Lisan Kay.
Ritmos del viento. A. Glazounow.
Lisan Kay.
Episodio de la flecha. Percusion.
Yeichi Nimura.

Todos los bailes son creaciones de Nimura.

Un gran aontecimiento.

GLORIA PERDOMO VIUDA DE MORALES.—Una dama de la más alta distinción social, Gloria Perdomo viuda de Morales, se verá impedida de recibir, el próximo Sábado de Gloria.

La señora viuda de Morales pasará ese día fuera de la ciudad.

Noticia que hacemos llegar a sus numerosas amistades.

EN LA INTIMIDAD.—El domingo contrajeron matrimonio, en la mayor intimidad, la bella e interesante señorita Emilia Ramírez y el conocido caballero Roberto de Arozarena, Administrador del Royal Bank of Canadá.

La ceremonia breve y sencilla se llevó a efecto en la residencia de la novia.

Preciosa lucía aquella regia mansión de la calle M, decorada con el gusto y el exquisito «chic» de que siempre hacen gala los floristas maestros de «El Clavel», el famoso jardín de los hermanos Armand.

«Easter lillies» y gladiolos en admirable profusión se multiplicaban en búcaros, cestos, y jardineras poniendo una nota de buen tono en cada departamento.

En el adorno del patio interior de la casa se advertía también la mano privilegiada de aquellos incomparables floristas.

Actuó como notario el doctor Raulín Cabrera.

Firmaron como testigos, por ella, los señores Alberto Ruz, Ignacio D. Irure y Horacio Rubens, representado por el señor Oscar Arnoldson, y por él, los señores José María de Lasa, Teodoro Johnson y Ernest Stewart.

La concurrencia, que se reducía al grupo íntimo, era de lo más selecta.

Entre las señoras:

Laura Bertini de Céspedes, la interesante esposa del ex presidente de la República, doctor Carlos Manuel de Céspedes.

María Arango de Etchegoyen, Mercedes de Lasa, Conchita Toraya de Ruz, Alina Sánchez Vda. de Aguilera, y Amparo La Guardia viuda de Zayas.

Lola Montalvo de Castillo.
Emilia Aguilera de Johnson.
Corinita García de Rodríguez Capote, Julia Sedano, Conchita Granda de García, Fefa Rodríguez de Jaquet, María Broch de Fernández.
Mrs. Stewart.
Mrs. Fernández.
Malvina Arnoldson, Blanca Soler de Alonso y Carmen G. de Pardo Suárez.

Y dos distinguidas señoritas, Elena Sedano y Bebita Lasa.

Se sirvió un buffet.

Espléndido.

SAN VICTORIANO.—Plácenos saludar en esta fecha a un grupo de caballeros.

El doctor Victoriano Agostini.

El doctor Victoriano Rodríguez Barahona.

Y los señores Victoriano Roca y Victoriano González.

Otra festividad es la de San Fidel.

Saludamos al doctor Fidel Caíñas.

Al señor Fidel Requejo.

Y al simpático joven Fidel Ros y Fernández.

EL CONCIERTO DEL VIERNES.—Un acontecimiento artístico religioso-social, está señalado para el Viernes Santo en el Hotel Nacional.

Trátase del concierto sacro organizado por el maestro José Valls con el concurso valioso de distinguidos elementos, entre ellos Monseñor Manuel Arteaga, que explicará elocuentemente «Las Siete Palabras», alternando con el Cuarteto Clásico que ejecutará la famosa obra de Haydn.

Se cantará el credo por el maestro Sauri.

Y a continuación se ofrecerán números religiosos de canto y recitación a cargo de Mrs. Todaro, Carmita Raviña, José María Fuentes, Joaquín Riera y otros.

Un espléndido concierto que resultará brillantísimo.

DOLORES BONET VDA. DE FALLA GUTIERREZ.—Muy congratulada se vió con motivo de celebrar sus días, la respetable dama Dolores Bonet Vda. de Falla Gutiérrez, tan querida en nuestra sociedad.

Como mensajes de felicitación recibió innumerables obsequios florales, entre los que sobresalían por su exquisita presentación y la fragancia de sus flores, un grupo numeroso que llevaba la firma de la «Casa Trías» el renombrado jardín del Vedado.

Eran las siguientes:

Una caja de callas de la Marquesa de Pinar del Río.

Una caja de callas de la Condesa del Castillo.

Una caja de callas de Isolina Colmenares de Vizoso.

Un cesto de dalias y gladiolos de Ofelia Cabrera de Repilado.

Un cesto de tulipanes de Ondina de Armas de Pantín.

Un cesto de callas de Dolores M. Mola de Monasterio.

Un cesto de pensamientos de David Suero.

Un cesto de gladiolos de Alina Freyre de Hidalgo Gató.

Un cesto de narcisos de Chitiquita Aspiazu de Tarafa.

Un cesto de tulipanes de Fifi Tarafa.

Un cesto de dalias de José González Fantony.

Un cesto de narcisos de Miss Corona.

Una caja de dalias de Carlos Falla y Julia Sanguily de Falla.

Un cesto de «sweet-peas» de Mario Lobo Menocal.

Y dos palmas arecas de la «Casa Trías».

Procedían del afamado jardín «El Fénix»:

Un gran cesto de callas del Honorable Señor Presidente de la República y señora Leonor Montes de Laredo Bru.

Un cesto de easter lillies» de Lily Hidalgo de Conill.

Y una caja de «cellophane» con claveles de la Condesa de Revilla de Camargo.

DINERO CON GARANTIA DE JOYAS "LA PROTECTORA"
ANIMAS 45
TELEFONO M-1743
JOYAS, MUEBLES Y OBJETOS DE ARTE
LA CASA QUE HACE HONOR A SU NOMBRE

DIEZ DETENIDOS POR LA JUDICIAL

Por los agentes de la Judicial, Pardiñas, Rodríguez, Fernández, David, Roldán, Alarcón, Victores, García y Nodarse, fueron detenidos diez individuos que estaban circulados por los jueces de esta capital.

Son ellos: Julio Pedroso Gutiérrez, de Castillo 62, reclamado en causa por amenazas; Gumersindo Ruiz López, de San Francisco 2, acusado de Daño; Alberto Herrera, de Picota 11, circulado por lesiones y embriaguez; Miguel Acosta López, de Avenida 10 y calle 7, por Daño; Caridad Diéguez Jiménez, de Damas 64, por Ofensa a la Moral; Manuel Carrera Vigil, de 15 esquina a 4, en el Vedado, infracción del Decreto 788; Manuel Herrera Núñez, de Marina 12, acusada en causa por Infracción Municipal; José M. García, de Monte 473, por exceso de velocidad; Antonio Díaz Barceló, de Hatuey y Yumurí, en Arroyo Apolo, por exceso de velocidad y Leoncio Santana Rodríguez, de Independencia 71, por Daño y Desobediencia.

Los detenidos prestaron la fianza señalada por los jueces reclamantes y quedaron en libertad.

ESCANDALO EN PICOTA 10

El agente de la Judicial, R. Moreno Coll, arrestó a Vicenta Díaz Vázquez de Picota 10 y a Alberto Herrera Alemán, del mismo domicilio, por haberlos sorprendido escandalizando en su residencia.

Ambos fueron conducidos al centro de socorro, donde le reconocieron, presentando la primera lesiones leves y el segundo síntomas de ingestión de bebidas alcohólicas.

Del caso se dió cuenta al Juzgado Correccional de la Segunda Sección.

E. G. E.

LA NIÑA

María Elena Benavides y Amenábar

HA FALLECIDO

Dispuesto su entierro para las 4½ de la tarde de hoy, Martes 23, su padre y abuelos que suscriben, en su nombre y en el de sus demás familiares ruegan a las personas de su amistad, se sirvan concurrir a la referida hora a la casa calle D número 210, altos, entre 21 y 23, Vedado, para acompañar el cadáver al Cementerio de Colón, favor que agradecerán.

La Habana, 23 de Marzo de 1937.

Ramón Benavides e Iglesia, Olimpia Amenábar de Benavides, Carmela Cabello Viuda de Amenábar, María Iglesia de Benavides, Isidoro Benavides.

FUNERARIA DE PRIMERA CLASE
ALFREDO FERNANDEZ
SAN MIGUEL 63. TELEFONO A-6348

REPORTAZGOS DE La Luisita

La Frase Histórica

El famoso Lhalui Sitha célebre investigador de historia antigua y moderna, hace del dominio público, por nuestro conducto, su último descubrimiento. Se trata de una nota diplomática secreta, muy breve, que Mussolini envió al Negus al saber que este caballero seguía protestando por la conquista de Etiopía. Dice así el texto:

"Si vuestra ex-majestad no está conforme, tírese en el suelo; pero.... que sea en un colchón de La Luisita".

Y se explica:

LA LUISITA

es la mejor colchonería, lo demás es bobería.

MONTE 121.

TELF: A-8107 LA HABANA

INNECESARIA LA CREACION DE UN NEGOCIADO DE ENFERMEROS, PUES SOLO HAY INSCRIPTOS 415

Así lo informa a la Superioridad el Director de Beneficencia, denegando la solicitud de la Sociedad de Enfermeros Cubanos. 23 defunciones por Bubónica en el Perú. Jefes de Sanidad

El Director de Beneficencia, doctor Antonio de la Riva, ha contestado en sentido negativo al Secretario de Sanidad, la solicitud hecha por la Sociedad de Enfermeros Cubanos en el sentido de que por el Departamento se cree, en los próximos presupuestos, el Negociado de Enfermeros, análogo al de Enfermeras que funciona desde hace muchos años.

Fundamenta su negativa el doctor de la Riva en el hecho de que sólo hay inscriptos en toda la República 415 enfermeros graduados, cuyos intereses vienen siendo perfectamente atendidos por el Negociado de Enfermeras. Por todo lo expuesto considera inecesaria la creación de otro semejante.

32 casos de bubónica con 23 defunciones

Por conducto de la Cancillería ha informado a la Secretaría de Sanidad el Ministro de Cuba en el Perú, haberse advertido allí un aumento considerable en los casos de Peste Bubónica, durante el pasado mes de diciembre. Reportando al Departamento de Salubridad 32 nuevos casos con 23 defunciones, sin que ninguno de ellos correspondiera a la capital, Lima.

Agrega el informante que en ese mismo período de tiempo se registraron 71 casos de Tifus Exantemático; 13 de Viruelas y 202 de Fiebre Tifoidea.

La anterior comunicación ha sido trasladada al Jefe del Servicio de Cuarentenas, doctor Hugo Roberts.

Por Resoluciones del Secretario de Sanidad y Beneficencia, han sido nombrados Jefes Locales de Sanidad de Sancti Spíritus, el doctor Mario García Madrigal, en sustitución del doctor Augusto Villa; de Güira de Melena, el doctor José M. Herrera, en sustitución del doctor Eladio Menéndez; y, para Aguacate, el doctor José Ramírez.

Toma posesión la Jefa de Enfermeras

Restablecida de la difícil intervención quirúrgica que sufriera a manos del cirujano doctor Ricardo Núñez Portuondo, ayer se hizo cargo del Negociado de Enfermeras de la Dirección de Beneficencia, la señorita Hortensia Pérez, que la desempeña desde hace años.

Visita el doctor Zamora las oficinas

Acompañado del doctor López del Valle, Jefe Local de la Habana, el Secretario de Sanidad, doctor Zenón Zamora, hizo ayer un recorrido por todas las oficinas instaladas en el edificio del Departamento a su cargo, Belascoaín y Estrella.

Negociado por negociado inspeccionó el Jefe de la Sanidad interesándose por el funcionamiento de los mismos, la atención que se le presta al público, tiempo que se emplea para la tramitación de los expedientes, etc.

Al dirigirse, finalmente, a su Despacho, el doctor Zamora ratificó su deseo de que por el público en general, cuando tengan quejas que formular contra los empleados o contra alguna Oficina determinada, lo hagan inmediatamente para proceder en consecuencia.

Patronato Protector de los Vendedores de Periódicos

Las señoras viuda de Fontanills y Eugenia S. de Sardiñas y la señorita Rosa Trina Lagomasino, han informado a la Secretaría de Sanidad haber quedado constituido el «Patronato Protector de los Vendedores de Periódicos», basándose en las sugerencias hechas por el Padre Laburu en una de sus brillantes disertaciones ofrecidas hace días.

Agregaron las citadas damas que ya tenían el local donde instalarán sus oficinas, así como comedores, etc., para intensificar la labor de protección de los niños que luchan por la vida, desde tan temprana edad, vendiendo periódicos y revistas por las calles.

Mañana el señor Secretario de Sanidad, recibirá a las citadas damas.

UN ENFRIAMIENTO OCASIONA UN CATARRO. UN CATARRO MAL CUIDADO CAUSA GRANDES ESTRAGOS.
UN FRASCO DE "GRIPPOL" TOMADO A TIEMPO CONJURA ENSEGUIDA TODOS ESTOS MALES.
"LABORATORIO BOSQUE" TEJADILLO 36. HABANA.

MUSICA Y MUSICOS

Armando Palacios con la Sinfónica

Mañana de gala fué la del domingo para la Orquesta Sinfónica de la Habana a cuyo frente se encuentra el siempre entusiasta maestro Gonzalo Roig.

Armando Palacios, el celebrado y notable pianista chileno, vino expresamente desde los Estados Unidos para tomar parte en este concierto que resultó un nuevo triunfo para la Sinfónica con nuevos galardones para el artista que en esta ocasión cubrióse nuevamente de gloria interpretando las Variaciones Sinfónicas de César Franck y el Concerto en Si bemol mayor, óp. 16, de Bortkiewicz, valiéndole ambas ejecuciones largos y entusiastas aplausos.

La Orquesta, por su parte, además de acompañar con acierto al pianista, interpretó la Obertura «Patria», óp. 19, de Bizet, y el preludio «La Princesa Lejana», de Tscherepnine, recibiendo por su labor los más cálidos aplausos.

El público salió complacidísimo de este concierto, haciendo entusiastas elogios de Armando Palacios, no sólo por su técnica excelente, sino también por la adecuada interpretación que dió a las obras a él confiadas; elogios que se extendían a Roig y sus músicos, siempre entusiastas.

Orquesta da Camera

En el Lyceum se efectuó el sábado el concierto mensual de la Orquesta da Camera que dirige el maestro José Ardévol. Figuró en el programa un Concerto Grosso en Fa mayor, Op. 6, No. 9, de Haendel, que se ejecutaba por vez primera en Cuba. En este concierto fueron solistas Edgardo Estrada Piña y José G. Laborda, violines y Alberto Roldán, violoncelo.

También interpretó la orquesta una Fanfarria de Malipiero, el Divertimento de Trapp y la Obertura sobre temas hebreos de Prokofieff.

Número sobresaliente del programa fué la interpretación del Concerto en La mayor para piano y orquesta de Mozart, por Silvia López Rovirosa, quien hacía tiempo no se presentaba en público.

Lamentamos no habernos sido posible asistir a este concierto, pues las noticias que sobre él recibimos son muy laudatorias. Los aplausos abundaron, principalmente para la solista de la tarde.

Isabel Villabella, en recital

Jascha Fischermann presenta periódicamente a sus alumnas más aventajadas en recitales, dándoles de este modo oportunidad a familiarizarse con el público.

El sábado por la noche presentó a Isabel Villabella, quien recientemente examinó con notas excelentes, su 7o. año de piano.

Isabel Villabella interpretó difíciles composiciones de Bach, Beethoven, Chopin y Liszt, programa conservador si se quiere, pero que muestra el verdadero derrotero artístico a los jóvenes alumnos. Tanto en la Fantasía en Do menor y en la Obertura de la Cantata 28, de Bach, como en la Sonata, Op. 14, de Beethoven y en Chopin y la Fantasía Húngara de Liszt, Isabel Villabella mostró sus notables condiciones de pianista, por la claridad y agilidad de su mecanismo así como otros detalles de técnica, sin olvidar la seriedad y buen gusto de sus interpretaciones.

En Isabel Villabella, que fué aplaudida con verdadero fervor, tiene Jascha Fischermann una de sus alumnas más sobresalientes.

Sociedad Infantil de Bellas Artes

Celebró el domingo en el «Riviera» su segunda sesión del mes actual, estando presentes un gran número de niños, que mostraron todo el tiempo verdadero interés por el programa que se les ofreció.

Nosotros queremos, con nuestras gracias sinceras a los que amablemente colaboraron en esta sesión, hacer resaltar el interés grande que causó la charla del R. P. Azúa, Comisario de Tierra Santa, sobre los «Santos lugares de Jerusalén», que fueron ilustrados en la pantalla. Con palabra docta y fácil, el R. P. Azúa logró interesar completamente a su auditorio. Luego, el concurso del valioso Orfeón Laureado del Centro Vasco de la Habana, expertamente dirigido por el P. Iturriaga, hizo oír diversas obras de su repertorio coral, previa explicación de cada una a los niños, resultando muy bellas y atractivas. El conjunto coral del Padre Iturriaga mereció las más vivas alabanzas por su precisión, pureza de tono y acertadas interpretaciones.

También los muchachos de la S.I.B.A. participaron en este programa dirigidos por el maestro Pedro Boquet. Actuaron muy acertadamentte en un paso bíblico en dos episodios, llamado «Jerusalén», escrito por José Julián Cavedo. Todos se comportaron admirablemente, sobresaliendo Matildita Rodríguez en el role de Magdalena; Edith Sierra Casanova de Virgen María, Pedro P. Prieto en el de Jesús de Nazareth, Alberto González Rubio, de Dimas; Alicia Beruff, de María Salomé y Martica Urrutia, Beatriz Carreras, Ma. Elena Roque, Gloria Naya, Ma. Josefa de la Torre, Luis y Jorge Beruff y Antonio Vassallo.

Para el 18 de abril será la próxima sesión. Recordamos que la concesión especial de cuota social y de ses, sólo dura hasta el 31 del actual. Esta cuota es de $2.00. Informes F-3547.

HURTO

José García García, de 42 años dueño y vecino de la Tintorería sita en Tte. Rey 89, denunció en la Primera Estación que le sustrajeron de su establecimiento prendas de oro y brillantes por valor de 3 pesos y 40 pesos en efectivo y varios trajes de casimir, sospechando que el autor del hecho lo sea Emilio Barredo Arenas, de 36 años y vecino de una habitación contigua, el que en otras ocasiones ha sorprendido en actitud sospechosa.

CIGARROS KOOL MENTOLADOS

El laxante que se masca... ¡Así es mejor!

A medida que se masca el agra dable chicle-laxante Feen-a-mint, su valioso ingrediente medicinal (fenolftaleina amarilla) se mezcla a la saliva y va pasando a los intestinos donde en una forma natural ejerce una acción suave pero eficaz, estimulando su actividad normal. Corrige el estreñimiento sin que uno se dé cuenta... Esto es lo notable... aparte de la manera tan grata y natural con que se toma el

Feen-a-mint
El chicle-laxante—Sabe a menta

DIRECCION GENERAL DE LA LOTERIA NACIONAL

SORTEO EXTRAORDINARIO No. 1045

DE LA LOTERIA NACIONAL

A BENEFICIO DE LAS INSTITUCIONES:

CONSEJO NACIONAL DE TUBERCULOSIS; INSTITUTO CIVICO MILITAR; CASA DE BENEFICENCIA Y MATERNIDAD; CORPORACION NACIONAL DE ASISTENCIA PUBLICA CORPORACION NACIONAL DEL TURISMO Y SERVICIO TECNICO DE SALUBRIDAD PUBLICA,

que habrá de efectuarse en La Habana el día 31 de Marzo de 1937, a las dos de la tarde.

Consta este sorteo de 30,000 billetes a $20.00 moneda de curso legal el entero, dividido en centésimos a 20 centavos cada fracción

30,000 billetes a $ 20	$ 600,000
30% para beneficio de las Instituciones antes mencionadas y gastos	„ 180,000
70% para premios	$ 420,000

DISTRIBUCION DE PREMIOS

1	Premio de	$ 100,000
1	„ „	„ 40,000
1	„ „	„ 20,000
5	Premios de $ 2,000	„ 10,000
10	„ „ „ 1,000	„ 10,000
20	„ „ „ 500	„ 10,000
50	„ „ „ 200	„ 10,000
1,869	„ „ „ 100	„ 186,900
2	Aproximaciones de $ 1,000 anterior y posterior al primer premio	„ 2,000
2	Aproximaciones de „ 500 anterior y posterior al segundo premio	„ 1,000
2	Aproximaciones de „ 200 anterior y posterior al tercer premio	„ 400
99	Aproximaciones de „ 100 al resto de la centena del primer premio	„ 9,900
99	Aproximaciones de „ 100 al resto de la centena del segundo premio	„ 9,900
99	Aproximaciones de „ 100 al resto de la centena del tercer premio	„ 9,900
2,260	Premios.	$ 420,000

Los premios se pagarán por la lista oficial que autorizará esta Dirección General.

Habana, Enero 15 de 1937.

ANTONIO RODRIGUEZ
Director General, p. s.

M.E.C.D. 2016

ORDARON LOS CONCEJALES PEDIR AL CONGRESO UNA AMNISTIA PARA LOS INFRACTORES DE UNA LEY

DECORARAN ROSAINZ Y A M. BORRERO

se celebró la subasta las obras de ampliación del balneario del Municipio

Departamento de Urbanismo bajo la presidencia del Osmán Viamontes, se reunió Comisión de Subasta, a fin de los pliegos de condiciones para verificar las obras ción del Balneario Munici- los licitadores figuraban Manuel Miers, que se a realizar esas obras en plazo de cien días, y René les, que pide $9,658.47 por trabajos. Este último pro- la Comisión porque el an- especificó en su pliego los tarios, lo que se hizo cons- Estímase que este trámi de importancia.

sesión ayer en la Cámara Municipal

asistencia de 18 concejales, presidencia del señor Fran- vicepresidente del Con- se reunió éste ayer. el acta de la sesión ante- discutidas y aceptadas las para conceder Medallas de al educador cubano D. Ra- y la escritora Ana Ma

Kuhl» se llamará el Stadium Municipal

del concejal Fernando aprobada una moción por la designa con el nombre de el Stadium del Campo Municipal, así como otra a los Jefes de Cultura y por la labor que han rea- zando esas obras.

por la Ley del 15 de Agosto piden los concejales

fué presentada una moción concejal Narciso María Rodrí- Cámara Municipal, para que pedir al Congreso una amnistía a los infractores de 15 de Agosto de 1936, o sea propietarios de fincas presentaron sus planillas fuera de tiempo sin que scripto y el Municipio se cobrarlas por la vía de apre- moción dió lugar a un lar- por las adiciones que pre- concejales Simo y Alejo Pino, relativas: la del pri- sea cumplido el descuen- por ciento por pronto pa- contribuyentes municipales concepto, exponiendo que merma la recaudación en trescientos mil pesos la del segundo sobre que la efecto retroactivo y devuelva a los propietarios han realizado por las mul- Ambas enmiendas fue- aprobándose solamen- de amnistía condonan- que están por cobrar.

actuar el Juez instructor

tarde comenzó a actuar Manuel Alfonso, deleg- el Alcalde Juez Instructor administrativo contra Gustavo González del Valle, del acueducto de Al

motivo, en horas de la Juez Instructor visitó a dis- concejales que en el Ayunta- encontraban, invitándolos a en horas de la mañana, acusación acordada por la Municipal, contra el referido

el Juez Instructor ha Secretario de la Cámara copia literal del primer éste cuando fué felicitado administrador del acueducto labor en beneficio de de la administración así último donde lo acusan y destitución.

ha formulado el pro- del Valle.

distintivo para los Corredores de Aduana

dado ayer en la Cámara autorizar a los Corredores de la Habana para que distintivo simulando el escu- dad.

desarro- y recons- con las tables y re tituyentes: ALDORAS ENTALES pide gratis el folleto scriptivo, se enviamos sobre sin membrete. Diri- a P. ORIENTALES. Apar- tado 1244.—Habana.

A LOS FUMADORES DE LOS CIGARROS

"LA CORONA"

Según se había anunciado, los tickets amarillos se jugaron por el último sorteo ordinario de la Lotería Nacional No. 1044 que se celebró el día 17 de este mes de Marzo. Por lo tanto, de acuerdo con las bases del formidable plan de regalos de los cigarros LA CORONA, los tres primeros premios han correspondido a los siguientes tickets:

- Al ticket amarillo No. 6,272 UN FORD V-8 sedán de 4 puertas completamente equipado y UN BILLETE ENTERO.
- Al ticket amarillo No. 13,995 UN FRIGIDAIRE modelo Super-5-37 Y MEDIO BILLETE.
- Al ticket amarillo No. 3,385 UN RADIO RCA VICTOR 9-K y UN CUARTO DE BILLETE.

AVISO IMPORTANTE

Los tickets correspondientes a los tres primeros premios no han sido presentados aún... búsquelos Ud... compre cigarros LA CORONA en cualquiera de sus tipos redondos, ovalados o superfinos y sea de los afortunados fumadores que han encontrado la suerte en una cajetilla.

SI UD. TIENE TICKETS AMARILLOS REVISE SUS NUMEROS... SI NO LOS TIENE BUSQUE ESTOS TICKETS PREMIADOS

ADEMAS

Recordamos al público el plan extra de este mes en el cual se regalan por los tickets color ROSADO infinidad de otros premios. Estos tickets ROSADOS se jugarán por el sorteo extraordinario No. 1045 que se celebrará el día 31 de Marzo de 1937.

"LA CORONA" SIGUE OFRECIENDO EL MEJOR CIGARRO ...Y REGALANDO LOS MEJORES PREMIOS

M. GUASTELLA

NOTAS DEL PUERTO HABANERO

Una riña en medio de la bahía

Mario Pidal alias "Pina la Osa", y Manuel Cadenas, alias el "Rubio Cadenas", son dos individuos que, como otros muchos, se dedican a nadar alrededor de los barcos de turistas para pedir dinero mediante hábiles sumersiones.

Ambos estaban ayer tarde frente a la popa del vapor "Britanic", surgiendo una diferencia entre ellos por lo que sostuvieron una reyerta, recibiendo "Pina la Osa", un fuerte puñetazo en el ojo derecho, y otro en la nariz.

Del caso se tuvo conocimiento cuando el lesionado, que a duras penas podía sostenerse nadando, fué recogido por una lancha que lo trajo a tierra y se lo entregó a la policía quien lo llevó al primer centro de socorros, donde lo asistieron certificando su estado de menos grave.

El agresor no pudo ser capturado.

Un disparo

Un vigilante de la Marítima, en el Muelle de Luz, sorprendió a "Guarenito" y el "Ruso", cuando se despojaban de la ropa para ponerse las trusas y lanzarse al mar, cometiendo una ofensa a la moral. Los nadadores se dieron a la fuga, y un alistado de la Marina, tratando de atemorizarlos, hizo un disparo al aire; pero los prófugos desaparecieron.

Desobediencia

El vigilante Mayor acusó al chofer Francisco Carrera, de Aguila 202, de desobediencia.

El "President Pierce"

El vapor President Pierce llegará de New York mañana con carga y pasajeros.

El "San Blas"

El vapor americano San Blas llegará el día 25, de Bostson, con carga.

EL TIMO DE LA FOTOGRAFIA

Pedro Lladó Chacón, de Calzada de San Miguel del Padrón 97, denunció a la policía que su mamá Justa Chacón Cruell, contrató con un individuo que le dijo era agente de la Compañía Fotográfica de Cuba, con oficinas en el edificio «La Metropolitana», la confección de un cuadro para lo cual le pagó por adelantado 3 pesos y se enteró que no existe tal oficina.

Todo el santo día luchando...

y al anochecer...

cuánta IRRITACION NERVIOSA, qué tremendo CANSANCIO, qué NEURALGIA tan dolorosa!

SEÑORA: Lo que Ud. necesita en esos momentos es tomarse un par de Cafiaspirinas para recobrar su tranquilidad. Porque la Cafiaspirina, a la vez que quita el dolor, calma y suaviza los nervios, levanta las fuerzas y reanima el espíritu.

producto de confianza

CAFIASPIRINA BAYER

DOLOR DE CABEZA • NEURALGIA • MALESTARES

INGRESOS Y ALTAS EN EL HOSP. «CALIXTO GARCIA»

Director: Dr. M. Costales Latatú.

Cirujanos de guardia: Dres Solís Linares. Médicos de guardia: Dres. Saínz y Toyos.

Ingresos: Eugenio Chacón, Taurino Rodríguez, Luis Hernández, Andrés Oca, Amparo Sánchez, Armando Acevedo, Guillermina Izquierdo, Carmelina Hernández, Julia Esperón, José González, Sixto Samá, Rolando Torna, Francisco Puig, María Rojas, Mario Montalvo, María Santana, Otilia Aldero, Zoila Lorenzo, Ana Colás, Luis Cabrera, Pío Hernández, M. Luisa Catá, Gustavo Estévez, Serafina Pardo, Carlos López, Serafina Yedra, Manuel Tubio Pedro Aranguren, Rosaura García, Ramón Matos, Juan Pérez, María Rachel, Manuel de los Reyes, Amalio Baños, Isabel Cárdenas, Eugenio Estévez, Francisca Martínez, Francisco Morales, José Gonzalez, Marcela Ruiz, Silvestre Suárez, Máximo Ferrer, Severiana Carvajal, Gregorio Hernández, Manuel Mayo, Lino Decantes, Agapito Rodríguez, Gustavo Estévez, Roberto Hernández, Enrique Gómez, Juana Albarrán, Jorge Cabalam, Rosa Lazo, Luis García, Teófila Sáez Susana Pérez.

Total 56 ingresos.

Altas:

Roberto Rodríguez, Carolina Borrego, Mercedes Hernández, Julia Rodríguez, José García, Luz López, Pío Fernández, José Miguel González, Inés M. Sánchez, Laurentina Clemente, Irene Mederos, María López, Celia Hernández, Carmen Frías, Carmen Chávez, Bruna Valle, Isabel Molina, María Ana Gómez, Concepción Navarro, Silvio Pina, Víctor Sánchez, Guarino Cruz, Angel González Francisco lá, Mario Zayas, Esperanza Valdés, Petrona Yanes, Claudio Sotolongo, Carlota Puente, Alberto Portilla, Laureano Maqueira, Antonio Manrique, Nieves Molina, Sabina Maqueira, Anastasio Herrera, Hortensia Fernández, Justo Galán, José Carrera, Eustaquio Cárdenas, Víctor Aguirre, Modesto Alfonso, Lidia Ruiz, Isabel Chacón, Alberto Echevarreta, Gustavo Estévez, Rafael Felipe, Ana Ma. Aranzol, Joaquín Pérez, Gabriel Correa. Total 49 enfermos.

Operaciones: Faustín Ramos, José Izal, Antonio González, Conrado Horta, Marta González, Milagros López, Carmina Michelena, Lucio Héctor, Eugenio Chacón, Francisco Silva, Rigoberto Odelín, Baldomero Molina, Francisco Román, Luis Cabrera, Agapito Rodríguez. Total: 15 operaciones.

Trajes de Baño

B.V.D. 1937

De Venta en Todos los Establecimientos

OFTAL GOTAS BOSQUE

FORMULA

Sulfato de zinc 0.03
Adrenalina, solución al milesimo 2.00
Solución de Oxicianuro de Hidrargirio al 1 por 5,000 ..... 25.00

Precioso remedio como antiseptico, astringente, descongestivo y vaso constrictor aplicable a distintas afecciones de los ojos: irritacion, inflamacion de los parpados, conjuntivitis, pequeñas lesiones de la cornea, contra los daños de la luz intensa, etc, etc.

Una o dos gotas usadas tres veces al dia salvo otra indicacion medica, le libraran de estas molestias de la vista.

LABORATORIO DEL DR. BOSQUE
TEJADILLO 38 HABANA.

CRONICA HABANERA

ROSA MARIA ZALDO

Uno de los principales alicientes de la fiesta que para el domingo próximo anuncia la Liga contra el Cáncer en el Casino Nacional, es el tango que bailarán señoritas y jóvenes de nuestra sociedad.

Del grupo de muchachas es una de sus figuras principales Rosa María Zaldo y Gamba, la bella y adorable señorita gala de nuestros salones.

EL ACONTECIMIENTO DE LA SEMANA.—Toda la sociedad habanera está pendiente del acontecimiento de la semana que no es otro que la fiesta de la Liga contra el Cáncer, señalada para el domingo próximo en el Casino Nacional.

Fiesta de gran lucimiento, de gran brillantez, en cuya organización vienen trabajando un grupo muy distinguido y muy prestigioso de damas de nuestro mundo elegante, en el que se destacan la señora María Teresa Falla de Batista, Presidente del Comité de Damas de la Liga contra el Cáncer, y la señora Helena Lobo de Montoro, activa y valiosa secretaria de dicho comité.

La labor desplegada, y el entusiasmo que reina entre nuestros mejores elementos, hacen augurar el éxito más completo de la fiesta.

Será una comida seguida de baile, rodeada de alicientes poderosísimos entre los que se destaca el tango que bailarán señoritas y jóvenes de nuestra sociedad bajo la dirección de Margot Párraga.

La sala del Casino, que por su lujo y confort es una de las preferidas del mundo habanero, será marco bello y elegante para la fiesta.

Lucirá un lindo decorado de flores.

Y aparecerá radiante de luz, con potentes reflectores que se instalarán al efecto.

La venta de tickets para la comida, que valen cinco pesos, aumenta a medida que se acerca la fecha de la fiesta.

Dichos tickets, que están casi al agotarse, se podrán adquirir en la residencia de la señora Falla de Batista en 13 y B. Vedado, teléfono F-3667; en la sociedad de la señora Lobo de Montoro en 11 y 4, Vedado, teléfono F-3819 y en la residencia de la señora Ofelia Cabrera de Repilado, 17 y Paseo, teléfono F-6406.

Para las reservaciones de mesas deberá llamarse antes del viernes, a los teléfonos del Gran Casino Nacional FO-7420 y FO7075.

He aquí la relación de mesas reservadas.

Liga contra el Cáncer 26; Marquesa de Pinar del Río 14; Ministro de Chile 10; Marqueses de Tiedra 10; Séptimio Sardiña 10; Heriberto Lobo 8; David Suero 10; Mr. Fox 4; Tomás Machín 10; Alex M. Roberts 12; Juan B. Santeiro 4; Ricardo Verames 4; E. A. Alexander 4; Tomás Hidalgo Gato 10; Oscar Fonts 10; Jacobo Lobo 10; Luis Morales 8; Vidal Morales 4; Manolo Gómez Waddington 8; Enrique Menéndez 6; señora de Suero 4; doctor Armando Mora 11; E. López Oña 8; Senador J. M. Gutiérrez 6; Mariano Juncadella 4; Oscar Alonso 4; Mario Alfonso 8; Carola Olavarría 14; Nicolás Puentes Duany 4; Humberto Olavarría 14; doctor Vicente Banet 8; Ricardo Morata 2, Lolita de la Vega 5; Mrs. Ballet 18; A. González Muñoz 6; Armando Acosta 3; Luis Santeiro Jr. 6; Eugenio Rayneri 8; Jack Gutiérrez 2; Néstor Chaple 4.

La única rifa de la noche será la del billete de cien pesos.

Las papeletas para esta rifa casi están vendidas en su totalidad y valen como saben todos veinte centavos.

Un éxito grande, brillantísimo.

LA SEÑORA DE ALFONSO. — Continúa recluída en sus habitaciones, aunque ya bastante mejorada, la señora Carmen Sánchez Gelarraga de Alfonso, tan gentil y tan distinguida.

Para interesarse por su estado de salud han venido desfilando por su apartamento del Hotel Inglaterra todas sus amistades de la sociedad habanera.

Hacemos votos por su total restablecimiento.

POSTRER TRIBUTO.—En la mañana de ayer, con un numeroso acompañamiento en el que la sociedad habanera tenía su más selecta representación, se verificó el sepelio del distinguido caballero Miguel G. Mendoza, cuyo fallecimiento ha sido tan sentido en el seno de nuestro gran mundo.

Aquel triste acto, postrer tributo al desaparecido demostró las simpatías y los muchos afectos que tenía en nuestra sociedad el señor Mendoza, jefe de una de las más prestigiosas familias habaneras.

Fué una imponente manifestación de duelo.

Descanse en paz.

LA EXPOSICION DE LAS SALAS. Ha despertado enorme interés en nuestra sociedad la exposición de modas de verano que nos anuncian las hermanas Salas.

Al igual que todos los años dicha exposición es esperada ávidamente por las damas elegantes de la Habana para decidir sus toilettes de la próxima temporada.

Una selección de lo que más éxito ha alcanzado en París forma el bagaje primoroso de las reputadas artistas de la alta costura.

Detalles nuevos, variedad en los modelos, suntuosas telas, últimas concepciones de las grandes firmas parisinas, se destacan en aquel mundo de bellezas.

Iremos dando más detalles sobre esta fiesta de la moda.

TULITA BOSQUE DE BAGUER. Desde hace varios días guarda cama aquejada de un fuerte ataque de pleuritis la joven y gentil dama Tulita Bosque de Baguer, esposa del compañero de «Avance» señor Miguel Baguer.

Se halla recluída en su residencia de la calle L.

Una pronta mejoría le deseamos.

FIESTA SUSPENDIDA. — Por la muerte tan sentida del respetable caballero Miguel G. Mendoza ha sido suspendida la fiesta que tenía dispuesta para el próximo sábado, celebrando su cumpleaños, la adorable Gloria Batista y Heydrich.

En su oportunidad daremos a conocer la nueva fecha.

Y desde ahora quedan invitados los que habían sido para el sábado.

TEATRO FAUSTO.—A las dos de la tarde comenzarán las exhibiciones de hoy en el Teatro «Fausto».

Se cubre el programa con la emocionante cinta «Condenado a muerte» por Preston Foster y Ann Dvorak y «La Pasión de Vergie Winters» por Ann Harding y John Boles.

Mañana: «Tres señoritas a la moderna».

SOCIEDAD INFANTIL DE BELLAS ARTES.—Celebró el domingo en el «Riviera» su segunda sesión de Marzo, la Sociedad Infantil de Bellas Artes, obteniendo señalado éxito.

Fué dedicada a conmemorar el domingo de Ramos y la Pasión de Jesucristo.

El Reverendo P. Azúa, Comisario de Tierra Santa, explicó documentada e interesantemente los Santos Lugares de Jerusalén, ilustrados en la pantalla. Sus palabras iniciales sobre la significación del domingo de Ramos, así como toda su charla fué acogida al terminar con grandes aplausos.

Número atractivo del programa fué la presentación del laureado Orfeón del Centro Vasco de la Habana, dirigido por el R. P. Iturriaga. Boga, bellas obras corales fueron explicadas a los niños e interpretadas después por esta admirable organización coral de voces masculinas que logra un «ensemble» y sonoridad dignos de toda loa.

Por último se presentó el paso bíblico «Jerusalén», dirigido por Pedro Boquet, y en el que se distinguieron Matildita Rodríguez, Edith Sierra Casanova, Pedro P. Prieto, Alberto González Rubio, así como Alicia, Jorge y Luis Beruff, Martica Urrutia, María Elena Roqué, María Josefa de la Torre, Gloria Naya, Beatriz Carreras, Kikí Skirving y Antonio Vassallo.

Para el 18 de abril está señalada la próxima sesión.

EN LA CULTURA FRANCESA. — Para mañana miércoles a las nueve de la noche se anuncia en el Círculo de Amigos da la Cultura Francesa una interesante conferencia.

La ofrecerá el joven intelectual camagüeyano Luis Martínez, presidente del Comité Municipal de la Hermandad de los Jóvenes Cubanos de Camagüey.

El joven Martínez, cuyo prestigio como conferencista está bien cimentado en su ciudad natal, hablará sobre este tema «De la Vida Infantil Delincuente».

Un éxito le auguramos.

JOYERIA "LE TRIANON"

Regalos para Bodas....

TODOS NUEVOS

Objetos prácticos, cuyo recuerdo perdura.

La Casa de los REGALOS ARTISTICOS.

Salvador Fondón: Galiano 91

JUGANDO

El menor Luis Angulo Cuba, de 9 años y vecino de Mangos 2, fué asistido en el Cuarto Centro de Socorros de lesiones menos graves, que sufrió al ser alcanzado por una piedra que le tiró otro menor desconocido cuando jugaban en Justicia y Compromiso.

Por el mismo dinero, Ud. puede vestir a sus Niños con suma elegancia en nuestro segundo piso

1.25

En tallas de 1 a 10 años

Trajecitos de Crash y de warandol

Tres modelos de una extensa colección que acabamos de poner a la venta. Confeccionados en un excelente tejido de algodón, muy fresco y durable. Hay tres colores: Azul, beig y blanco. Todos ellos con cinturón, adornos de trencilla y bordados en tonos contrastantes. Están muy bien cortados y lucen elegantísimos. Traiga sus Niños para que se los prueben.

fin de Siglo

san rafael y águila, teléfonos: m-5991-92-93

¿LA CARA LLENA DE ERUPCIONES?

Si Vd. tiene el cutis áspero y enrojecido, y los poros están tupidos con espinillas y barros, hágase el tratamiento Resinol, que no ofrece peligro, que es un benigno pero eficaz tratamiento externo, y contribuirá a restaurarse un cutis limpio y sano.

Lávese bien la cara dos veces al día con la pura y no-irritante espuma del Jabón Resinol. Enjuáguese bien, séquese con la toalla dándose golpecitos sin frotar, y aplique generosamente Ungüento Resinol a las erupciones y lugares que arden. Verá que pronto la irritación se alivia y el cutis se le pone mas suave, mas claro y mas fino. Su farmacéutico tiene a la venta el Ungüento y el Jabón Resinol— ¿Porqué no empieza Vd. este tratamiento hoy mismo?

Resinol

Pro-phy-lac-tic

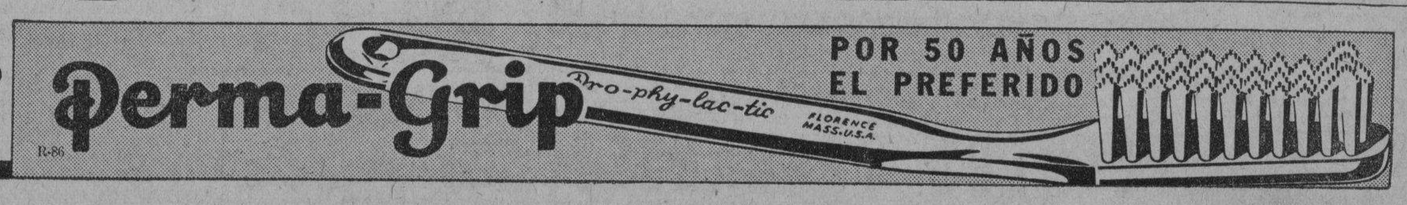

M.E.C.D. 2016

DIARIO DE LA MARINA

(S. A.)
FUNDADO EN 1832.
(Dirigido hasta 1919 por D. Nicolás Rivero y Muñiz)
DIRECTOR: Dr. JOSE I. RIVERO
ADMINISTRADOR: D. CELSO GONZALEZ
Domicilio Social: PASEO DE MARTI, número 103
Joshda B. Powers, Ins. 220St. 42nd. St. New York City

Editado por la Cía. DIARIO DE LA MARINA. (S. A.), cuyo programa consiste «en la defensa de los intereses generales y permanentes de la Nación cubana, de los especiales de la Colonia Española establecida en la misma y de la unión y armonía entre los diversos elementos que conviven en el país». Art. 1o. de los Estatutos.

TELEFONOS DEL DIARIO

Dirección	M-2856
Administración	M-7911
Suscripciones	M-7911
Quejas	M-7911
Clasificados	M-7915
Jefe Redacción	M-1287
Redacción	M-7913
Sports	M-7912
Ag. Guanabacoa	XO-1534

PRECIOS DE SUSCRIPCION

	Territorio Nacional	Extranjero	Países Fuera del Convenio Postal
Año	$ 13.50	$ 17.00	$ 20.00
Semestre	7.00	9.00	11.00
Trimestre	3.75	5.00	6.00
Mes	1.30	—	—
Dominical Semestre	—	5.00	7.00

EDITORIALES

La defensa de los bienes de la Beneficencia Pública

HACE pocos días se publicó en nuestras columnas la noticia de que había sido procesado, por defraudación de los bienes que le estaban confiados, el Administrador del Legado Beltrán Hill.

Al propio tiempo se publicó también la noticia de que el Secretario de Sanidad haba puesto a la firma del Presidente de la República un decreto constituyendo una Comisión Especial, encargada de sanear los bienes de la Beneficencia Pública.

El procesamiento, por el Juez de Instrucción de Guantánamo, del Administrador del Legado de Beltrán Hill, es una demostración de que las autoridades judiciales no dejan de perseguir los delitos de defraudación de bienes de la Beneficencia Pública, cuando se formulan las correspondientes denuncias.

Lo que pasaba es que, hasta ahora, muy raras y contadas veces se había dado a esas autoridades oportunidad para intervenir, razón por la cual tan abominables delitos no tenían la debida sanción penal; y el hecho de que quedaran por lo regular impunes, servía para alentar a quienes, faltos de nobleza de sentimientos y probidad, sentían la tentación de realizarlos.

Sentado esto, se comprenderá mejor la importancia y trascendencia de la iniciativa del Secretario de Sanidad al preparar el decreto creando la Comisión especial antes mencionada, organismo al parecer indispensable, pero que no debía ser necesario habiendo, como hay, una Dirección General de Beneficencia y, dependiente de la misma, un Negociado denominado de Inspección y saneamiento de los bienes pertenecientes a las instituciones benéficas.

Teóricamente nunca dejaron de existir funcionarios encargados de velar por la conservación de esos bienes, y si éstos se han podido malversar en gran parte, es, pura y simplemente, porque los aludidos funcionarios pecaron, cuando menos, de negligentes en el cumplimiento de tan imperativo deber, sin que en ningún caso se les exigiese responsabilidad, aunque en casi todos, por no decir en todos, la pedían los órganos de la opinión pública.

Por nuestra parte jamás hemos dejado de pedirlo cuando se producían hechos que lo justificaban, ni tampoco dejamos de defender, a impulsos del mismo alto espíritu de justicia, a quienes, sin ella, eran atacados o perseguidos, como lo fué aquel modelo de administradores que tuvo el Hospital de San Lázaro y que se llama don Manuel Presas, inicuamente combatido por no consentir, según pudimos comprobar y así lo manifestamos públicamente, que al amparo de las influencias políticas algunos deudores de la institución disfrutasen desaprensivamente de bienes de la misma sin abonar las rentas pactadas, y que se realizasen otras infamias en daño de los infelices leprosos.

Todos, absolutamente todos los establecimientos benéficos constituídos con legados o que los tuvieron para su mantenimiento, podrían sostenerse con holgura, si su patrimonio no se hubiese, por lo general, defraudado en parte, cuando no en su casi totalidad. Con que la Comisión propuesta por el Secretario de Sanidad y Beneficencia supiera y quisiese evitar que corran la misma suerte los bienes que a los susodichos establecimientos les quedan, habría motivo más que suficiente para tener por superlativamente loable la creación de ese organismo.

Pero mucho nos tememos que esos y todos los fraudes y malversaciones continúen, mientras semejantes delitos se amnistíen, como ha sucedido repetidas veces. Para reprimirlos de un modo efectivo, lo procedente sería, aprovechando la oportunidad de la ineludible reforma de la Constitución, acordar que no puedan perdonarse en ninguna forma. Así, únicamente así, se acabaría con un mal inveterado cuyas por demás funestas consecuencias las sufren, no sólo las instituciones benéficas, sino el Estado, las Provincias y los Municipios. Cuando eso se haga volverá a haber personas pudientes que, en vida o a la hora de su muerte, realicen donaciones en favor de los enfermos y desvalidos. Y con esto decimos, no sin dolor, que la razón de que escaseen los ricos munificientes, está en que no se aplican ni administran, por lo general, honestamente esas donaciones, cosa que en el pasado ocurría muy rara vez, por respeto a la justicia humana, y también a la divina.

Un acuerdo improcedente

EL acuerdo del Consejo Universitario, según el cual los alumnos que hayan adquirido su título de bachiller en cualquiera de las escuelas privadas incorporadas a la Secretaría de Educación, han de sufrir un nuevo examen de reválida para poderse matricular en la Universidad, no se ciñe exactamente a los preceptos del Decreto-Ley número 241 de 18 de Septiembre de 1935; los de la Ley de 8 de Enero de 1937, en que se concede la autonomía a la Universidad y los propios estatutos de este Centro docente publicados como Decreto número 652 en 23 de Febrero de 1937 en la Gaceta Oficial de 27 del mismo mes y año.

El artículo 132 de los citados estatutos de la Universidad de la Habana dice que para ingresar en ella, además de acreditar con los documentos expresamente señalados, haber cumplido 17 años de edad, se requiere «poseer el título de bachiller en letras y ciencias expedido por algún Instituto de Segunda Enseñanza de la República o el expedido por cualquier otro centro de enseñanza legalmente constituído».

El artículo XIX del Decreto-Ley No. 241 de 18 de Septiembre de 1935 declara de un modo explícito a su vez que las escuelas privadas de Primera y Segunda Enseñanza que cumplan fielmente las disposiciones del referido Decreto-Ley, quedan autorizadas para expedir títulos o certificados justificativos de que sus alumnos habían cursado a entera satisfacción las materias que constituyen el plan respectivo de estudios.

Por otra parte, el artículo XX del mismo Decreto-Ley No. 241 prescribe de una manera terminante que: «Los títulos tendrán toda la validez legal para el ingreso en la Enseñanza inmediata superior...».

Resulta, por lo tanto, paladinamente, que los títulos de bachiller o certificados expedidos a sus alumnos por los colegios privados incorporados a la Secretaría de Educación, tienen absoluta validez, y, a los efectos de su ingreso en la Universidad, están equiparados a los expedidos por algún Instituto de Segunda Enseñanza de la República.

Hemos de añadir, además, que, estudiada y analizada toda la legislación docente a que hemos aludido, es fácil llegar a la conclusión de que el Consejo Universitario no tiene facultades para dictar el acuerdo que impugnamos y ordenar una reválida improcedente en absoluto. El artículo XXXIV de la Ley de 8 de Enero de 1937, que concede la autonomía a la Universidad, establece que ésta tendrá la competencia y capacidad que se le reconoce para realizar sus fines; pero que «se desenvolverá con entera libertad dentro del cumplimiento de la Constitución, de los Tratados, de las Leyes, de sus Estatutos y demás disposiciones que la rijan». Ahora bien, si el Decreto-Ley 241 de 18 de Septiembre de 1935 declaró válidos y legales los mencionados títulos y el párrafo segundo del artículo 132 de los citados estatutos de la Universidad acepta, de modo expreso, los títulos legalmente expedidos, se infiere por incontrovertible fuerza dialéctica que el acuerdo del Consejo Universitario, según el cual se exige a los alumnos de colegios privados que los ostentan, un examen de reválida, no guarda la debida armonía con la Ley y debe, por lo tanto, quedar sin efecto.

Pero hay todavía más. Según la referida Ley de Autonomía Universitaria en la Décima Primera de las Disposiciones Transitorias, solamente se autorizan «los exámenes de la reválida de títulos extranjeros». En ninguno de sus artículos se concede a la Universidad el derecho de celebrar exámenes para revalidar títulos de alumnos de Segunda Enseñanza legalmente adquiridos y expresamente aceptados por el Apartado Segundo del aludido artículo 132 de los Estatutos Universitarios. ¿Cómo había de darse a los profesores de la Universidad facultades que de hecho los convierten a la vez en catedráticos de las asignaturas respectivas del Instituto de Segunda Enseñanza correspondiente?

El Consejo Universitario, en su afán de encontrar una solución a un enojoso conflicto se ha asido a la dicha reválida. Pero se ha de reconocer y confesar que el remedio ha sido bastante peor que la enfermedad.

No cabe de ningún modo ni una sombra siquiera de ilegalidad en ningún acuerdo de la Universidad. Es este un organismo de derecho y por sus bien ganados prestigios y por el precedente que ello pudiera dejar para su desenvolvimiento y vida legal futuros, ha de estar más empeñado que nadie en no apartarse de la Ley, que es su única fuerza soberana.

Cualquiera razón de orden moral que se pudiera alegar en pro del acuerdo universitario no puede tener fuerza ninguna para desconocer y quebrantar lo que una Ley establece tan expresamente. Tampoco es lógico que cuando, después de tan larga interrupción, la Universidad abre sus puertas al estudiantado, surja un acuerdo secesionista que sin beneficios para nadie, produce graves perjuicios y trastornos para muchos.

Es, pues, necesario dejar dicho acuerdo sin efecto. El Presidente de la República tiene, según el artículo XXXIV de la citada Ley de 8 de Enero de 1937, la facultad de ejercitar el derecho de suspensión contra todo acuerdo que infrinja los Estatutos constitucionales, los Tratados, las Leyes y las demás disposiciones que rijan la Universidad. Ha de ser decretada esta suspensión dentro del plazo de quince días, a contar de la fecha en que se le comunique la resolución que se estime infractora o cuando tenga conocimiento de ellas. Lo cual no impide que el Consejo Universitario reforme, por sí mismo, su acuerdo, que concede a los profesores de la Universidad, facultades pertenecientes sólo y exclusivamente a los profesores del Instituto.

Al Margen de la Historia

TRES ANECDOTAS

- I -

La princesa Juliana, heredera de la Corona de Holanda, es popularísima en su país. Como su madre, la reina Guillermina, se trata con la burguesía y aun con las gentes más humildes de los Países Bajos.

Cuando tuvo edad para comenzar los estudios, el primer Ministro sometió a la consideración de la soberana una lista de profesores para dirigir la educación de la princesa; pero la reina Guillermina le contestó:

—Quiero que mi hija vaya al colegio como las demás niñas de su edad.

Y una tarde, la llevó personalmente a la escuela, recomendando a la profesora que la tratara como a todas las discípulas, sin tener en cuenta su título y origen.

Una vez, la maestra de Geografía se dirigió a la princesa diciéndole:

—¿Desea contestarme Su Alteza Real?

Y la pequeña Juliana le respondió:

—Ni mi madre ni yo deseamos que me otorguen ese tratamiento. Aquí, señorita, soy una niña más.

- II -

El rey Jorge II de Grecia—recientemente restaurado en su trono—viaja por Andalucía.

El soberano es joven, buen mozo, pero completamente calvo. Además, usa monóculo.

En Sevilla, visita la Exposición. Jorge II, que es hombre curioso e inteligente, se separa del séquito real y se reúne con la gente del pueblo, para ver las cosas de cerca y enterarse mejor.

—¿Y este tío, quién es?—pregunta un chusco.

El secretario del monarca le contesta:

—Su Majestad el Rey de Grecia.

—Pues yo creo que es el Rey de Holanda, porque su cabeza parece un queso de bola—responde el gracioso, que piensa, sinceramente, que tratan de tomarle el pelo...

- III -

El ministro de la Gran Bretaña conversa con el príncipe Mihail, heredero del trono de Rumania.

—Esta mañana he visto a Su Alteza marchar a la cabeza de su regimiento. Lo felicito. Su Alteza es un perfecto militar.

—Gracias, Excelencia.

—Si no pecara de indiscreto—agrega el diplomático—le haría una pregunta.

—Hágala sin pena. ¿De qué se trata?

—¿No le parece raro a Su Alteza ser príncipe heredero después de haber sido Rey...?

—En lo absoluto. Fuí Rey y, lo más probable, es que lo vuelva a ser; pero le aseguro a Vuestra Excelencia que es un oficio que no me gusta.

—¡Oh!

—Ahora, aunque estrechamente vigilado, gozo de cierta libertad. Antes, cuando reinaba, no me dejaban ni respirar. Con decirle a Vuestra Excelencia que el primer Ministro me quitó un hermoso ferrocarril eléctrico que tenía, alegando que un soberano no debe jugar... Lo dicho, señor Ministro: ¡ojalá fuera príncipe heredero, o príncipe a secas durante toda mi vida...!

José Sánchez-Arcilla.

DEL ASEDIO DE OVIEDO

EL AMOR A LA VIDA

Salí de la casa de Garaizábal sin saber a ciencia cierta a donde encaminarse. Lo único que sabía era que tenía que abandonar aquel albergue, como tenían que dejarlo también todos cuantos se habían acogido al hospitalario hogar, incluso los propios dueños de éste. Al bajar por la calle de Julián Rodríguez vi como un cañonazo destrozaba el tejado de un edificio de la misma calle. Las balas caían próximas a mí y por verdadero milagro resulté ileso durante aquella carrera por entre la metralla. En cambio una joven, de apellido Requejo, y un muchacho, que venían detrás, a escasamente treinta metros, cayeron heridos de tal gravedad que no tardaron en fallecer. Yo no me di cuenta de nada hasta que más tarde me lo contaron.

Aunque sabía que no podía permanecer en la cárcel, a ella me dirigí. Las piernas me dolían fuertemente y necesitaba un un poco de descanso. En efecto, en el refugio de la cárcel sólo eran admitidos mujeres y niños, y además estaba lleno. Permanecí allí como un cuarto de hora y salí de nuevo a la calle. Un edificio, llamado «El Palacio», residencia en otro tiempo, según creo, de la reina doña Urraca de Asturias, ardía por los cuatro costados; los cañonazos continuaban sin interrupción y, por si todo ello fuera poco, hicieron acto de presencia aviones enemigos y arrojaron bombas profusamente. Tomé por una calle que va desde la cárcel hasta el puente del Ferrocarril del Norte y llegué a la casa de Ceñal, edificio de cuatro o cinco pisos, que ofrecía buen refugio. También había allí numerosas familias, algunas con mantas y colchones, preparadas para permanecer en aquel cobijo hasta que Dios quisiera.

Esperé a que los aviones terminaran de arrojar su fatídico cargamento, y cuando marcharon a sus bases a cargar de nuevo, salí del refugio y me dirigí al centro de Oviedo. En la calle de Schultz, en una casa que forma rinconada y que está defendida por grandes edificios que se levantan a su frente y a uno de los costados, pedí habitación, que me fué concedida. En aquel nuevo albergue me creí a cubierto de peligros, pero no tardé en convencerme de lo contrario. Y es que en Oviedo no había lugar seguro, aparte de algunos sótanos. El peligro envolvía a la ciudad por todas partes, se le adentraba por todas las arterias y se le filtraba por todos los poros. El que había de caer, caída indefectiblemente. A la muerte no se la despista, que demasiado sabe ella dónde, cómo y cuándo ha de caer sobre sus víctimas.

—Cada bala —me decían algunos, y estaban en lo cierto— lleva escrito el nombre y la dirección del destinatario. No haya miedo que se equivoque.

Aún cuando yo quería también dar con un buen refugio, no podía menos de darme pena ver el afán con que algunos lo buscaban. Quizás al buscarlo iban ciegamente al encuentro de la bala que había de acabar con ellos. Cuantos hubo que creyendo huir del peligro marchaban precisamente a donde la muerte los aguardaba para hacer presa en ellos. En los terribles días del asedio de Oviedo creo que aprendí a conocer a la muerte. Para mí no era ya la descarnada figura, enemiga nuestra, que espera traidoramente hacernos suyos. En Oviedo no trabajaba a traición. Por el contrario, nos visitaba frecuentemente, harto frecuentemente; nos acariciaba con su aliento frío y cortante; se hacía amiga nuestra, y llegaba a extremos tales que en ocasiones la deseábamos.

Hoy, pasada la obsesión de aquellos trágicos días, comprendo que tal vez fuera todo una aberración de los sentidos, acaso un apocamiento del espíritu. Ha vuelto a nosotros el amor a la vida. Y eso que la vida es dura y es cruel. Es nuestro castigo, y quizás porque es así es por lo que la amamos tan locamente.

Eduardo A. QUIÑONES.

POLITIQUEANDO

Por Roseñada

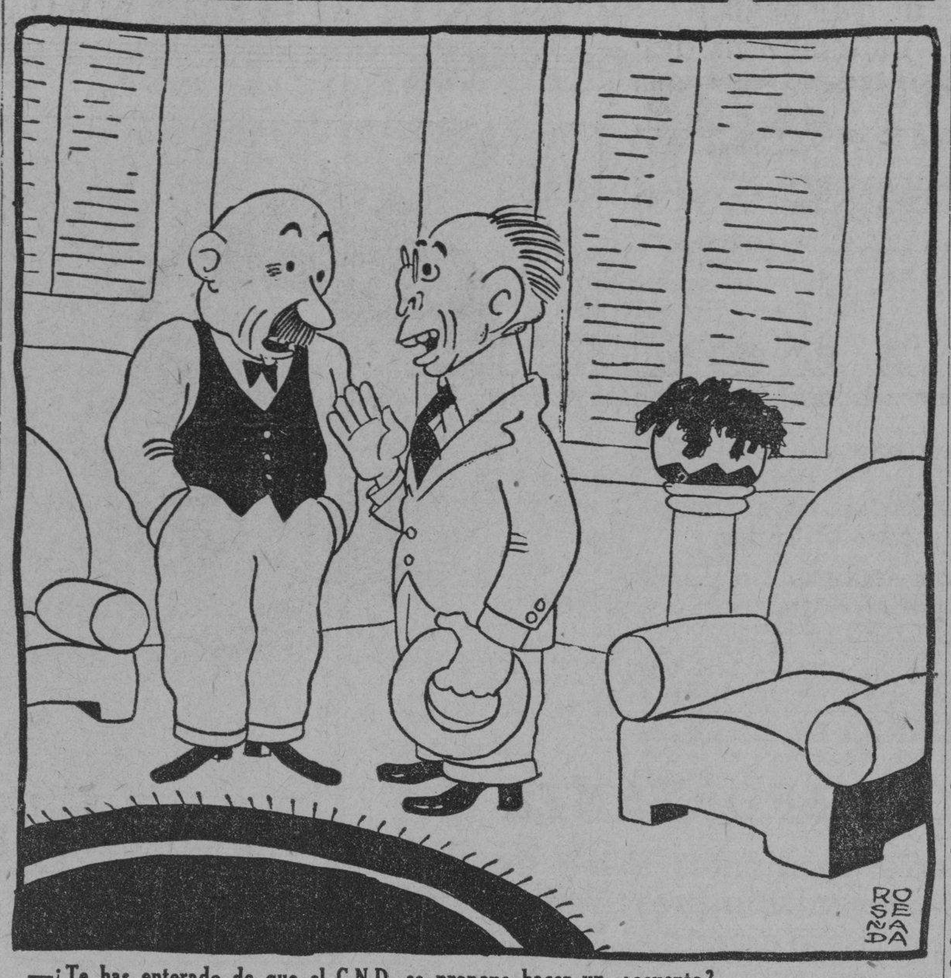

—¿Te has enterado de que el C.N.D. se propone hacer un recuento?
—Pues, chico, eso debe ser que ya los cuentos se le han acabado.

POR QUE SOY: ANTIPARLAMENTARIO, ANTIDEMOCRATA Y ANTILIBERAL

En el examen de la Constitución portuguesa importa saber distinguir, las apariencias de las realidades profundas. ¿Qué aprendemos leyendo superficialmente esta Constitución? Nada más, aproximadamente, que lo que se ve en muchos otros países: un jefe de Estado elegido por sufragio directo; dos Cámaras, elegida una también por sufragio directo; un gobierno nombrado por el presidente de la República y no dependiendo de los votos de la Asamblea nacional; y unos tribunales a los que les está garantizada una independencia completa. Pero, detrás de esta fachada, hay un **espíritu** constitucional que da a las instituciones y a los órganos del Estado un aspecto diferente del que se acostumbra atribuirle.

Somos antiparlamentarios, antidemócratas, antiliberales, y queremos constituir un Estado corporativo. Tales afirmaciones son capaces de hacer temblar a ciertos pueblos —horrorizando también a algunos —más acostumbrados a corregir por las virtudes de su formación social los defectos de su sistema político que a examinar los perjuicio causados por esas mismas instituciones en los países que tienen una formación distinta. Pero, sinceramente, no hay por qué estremecerse; al fin y al cabo, estamos a la búsqueda de los mismos objetivos que ellos, mas por la vía de los procedimientos que se adaptan mejor a nuestra manera de ser. Deseamos que el mayor mérito de nuestras instituciones sea el llevar la marca de su origen portugués.

Uno de los grandes errores del siglo XIX fué considerar que el parlamentarismo inglés y la democracia inglesa constituían un régimen capaz de adaptarse a todos los pueblos europeos. He aquí cuál fué el epílogo: la democracia parlamentaria dió por resultado la instabilidad y el desorden, o bien se transformó en una especie de dominación absoluta de los partidos sobre la verdadera Nación, salvo, acaso, en Suiza y en algunos países del Norte donde las condiciones especiales de la vida y de la Historia permitieron a las instituciones democráticas aclimatarse y funcionar No dejaron de surgir gobiernos dictatoriales aquí y allá cuando el mal se hacía insoportable; restablecían el orden, reorganizaban la vida, reparaban los daños, y luego había que volver a comenzarlo todo.

En general, las democracias del continente no hicieron para el pueblo lo que los regímenes no democráticos hubieran podido realizar, y no es verdad que los regímenes calificados de liberales hayan salvaguardado realmente las libertades públicas. Nosotros somos antiliberales porque queremos garantizar esas libertades, en tanto que el liberalismo nos privó de algunas de las que poseíamos y se mostró incapaz de asegurarnos las que hubiésemos podido obtener. Somos antidemócratas, porque nuestra democracia, que se apoyaba en apariencia en el pueblo y pretendía representarlo, solía acordarse del pueblo únicamente en el momento de las elecciones; en tato que nosotros queremos elevar al pueblo, educarlo, protegerlo, arrancarlo de las esclavitudes de la plutocracia. Por otra parte, imaginarse, como acontece a menudo, que las libertades públicas están ligadas a la democracia y al parlamentarismo, es no tener en cuenta las realidades más evidentes de la vida política y social de todos los tiempos.

Que el ciudadano del pueblo nos obsesione por sobre todas las cosas, y que seamos los defensores de su ascensión continua en el orden material y moral, no implica en modo alguno, para nosotros, la necesidad de creer que en la masa se encuentra el origen del poder, y que el gobierno pueda ser la obra de la multitud y no de una élite a la cual incumbe el deber de dirigir la colectividad y de sacrificarse por ella. Querer garantizar las libertades reputadas esenciales a la vida social y a la propia dignidad humana, no implica la obligación de considerar la libertad como el elemento sobre el cual deba elevarse toda la construcción política. El liberalismo ha concluído por caer en el sofisma siguiente: **no hay libertad contra la libertad.** Pero, en armonía con la ausencia del hombre y las realidades de la vida, nosotros diremos: **contra el interés común la libertad no existe.**

Oliveira SALAZAR

Lisboa, marzo 1937.

Nota de nuestra Redacción Permanente en París:

El muy distinguido escritor político francés, M. Raymond Recouly, acaba de celebrar en Lisboa una larga entrevista con el jefe del Gobierno portugués. Entrevista que publica ahora, bajo el título: **El Dictador Silencioso,** la última edición del semanario **Gringoire.** Dada la extensión del interesante estudio, nos limitamos a transcribir la **introducción** de la entrevista, que se titula:

La Galería de los dictadores

Entre los dictadores de Europa que en el curso de quince años he estudiado aplicadamente, —habiéndome aproximado mucho a algunos—, primero a Mussolini, despues a Pilsudski, luego a Hitler, el amo actual de Portugal ocupa un lugar aparte; es el dictador silencioso y podría casi decirse invisible.

Contrastando con el Duce y el Fuhrer, cuya fuerza esencial, y principio de gobierno consisten en exaltar, por todos los medios y en toda ocasión, el dinamismo de su partido, de su pueblo, Salazar no organiza ninguna manifestación, ninguna parada, ningún desfile. No pronuncia ningún discurso resonante desde lo alto de un estrado o de un balcón. La prensa y el cine no reproducen diariamete sus gestos ni sus conversaciones.

Encerrado en su despacho, viviendo una vida monástica y mostrándose lo menos posible, almorzando y cenando en su modesta casa, huyendo la popularidad, este asceta, enérgico y sonriente sin embargo, parece tener sólo un deseo, una preocupación: **que se ocupen de él lo menos posible.**

Mussolini y Pilsudski conquistaron el poder por un golpe de Estado, el primero sin efusión de sangre, el segundo después de una verdadera batalla en las calles de su capital.

El advenimiento de Hitler se realizó gracias a una propaganda superiormente conducida, por los boletines de voto, dado que el golpe de Estado no procedió, sino que siguió su accesión a la Cancillería.

Muy diferentes fueron la carrera y el triunfo de Salazar.

El ejército portugués, con el apoyo de los elementos más sanos de la nación, destruyó el régimen parlamentario que estaba aruinando al país (el ejército español, está efectuando actualmente la misma operación). Salazar fué llamado, a título de técnico, para reformar y curar la hacienda pública que se encontraba moribunda.

Durante cuatro años (1928-32) continúa incansablemente su faena, habiendo exigido y obtenido los plenos poderes para dicho efecto. Desempeñó su misión tan magníficamente que fué llevado, por una pendiente natural, a tomar las riendas del poder que ocupa desde entonces.

Hitler y Mussolini se apoyan en un partido muy poderoso, cuya importancia e influencia, creciendo sin cesar y extendiéndose desmesuradamente, terminan por absorber en él todas las fuerzas vivas y diligentes de la nación.

Nada parecido en Portugal.

En las calles de Roma y de Berlín, os encontraréis con hombres con camisa negra o parda.

No veis ninguna en las calles de Lisboa.

Portugal es una dictadura sin camisa.

Raymond RECOULY

París, marzo 1937.

Serafina Núñez

Serafina Núñez.

Siempre veíamos a esa muchacha de grandes ojos y largo silencio en los centros literarios y pictóricos. ¿Dilettante?, ¿aficionada al arte o a los artistas?...

Siempre cortejada hubiéramosla creído, musa, modelo, camarada... Pero un buen día se nos descubrió: poeta. Las primeras composiciones suyas eran un poco ¿cómo diremos? impropias de una mujer de hoy con ribetes sentimentales, sin llegar a los ¡ay! ni a los ripios, rellena-estrofas a que fuerzan las consonantes, los sistemas métrico decimales de la poesía y los utilísimos lugares comunes.

Comenzaron a tomarla en serio.

Pintores extranjeros la proclamaron prototipo de la belleza criolla. Pintores cubanos ilustraron sus pinceles y sus lápices. —¡Cuánto violeta gastado en sus ojeras!— De nuevo la duda: ¿será musa... etc?

Y se apareció en público muy frescamente con un tomo de versos «Mar Cautiva»,—su primer libro—en que tuvo el buen gusto de no incluir sus primicias. Ahora es moderna, sin ángulos ni aristas, fluída, natural. Claro que utiliza la luna como elemento poético y emocional; pero la estiliza, la parte en pedazos sobre el grito de unos ojos o la subvierte en imágenes. Cósmica en sus aspectos generales, alcanza estrellas, astros, mueve olas, caza pájaros, naufraga barcas, eleva columpios, despliega playas y alarga noches... y entre líneas canta el amor o surge la confidencia del instante soñado... o vivido, sabe Dios. Pero no crean ustedes que incurre en la tontería de presentar de frente sus elementos poéticos: los muestra de perfil y, mejor aún en escorzos audaces.

El Lyceum, El Círculo de Bellas Artes, La Cultura Francesa y recientemente en el Festival de la Poesía Cubana en el Teatro Campoamor, para el cual los altos valores intelectuales de Juan Ramón Jiménez, Camila Henríquez Ureña y José María Chacón y Calvo, seleccionaron algunas composiciones suyas, y retuvieron más para el libro que editará la Hispano Cubana, conteniendo un panorama de la lírica actual; el Grupo Indice de Matanzas, la Hermandad de los Jóvenes Cubanos, solicitaron de ella, el regalo de su estro.

Luego de leído, de bebido en sorbos paladeados, su «Mar Cautiva», quisimos acercarnos a la poetisa para conocerla mejor: es una muchacha encantadoramente franca y cordial, que, por fortuna no cree haber ascendido a los Himalayas de la poesía y que confiesa que el amor es su espíritu motor o el motor de su pluma; pero que ella se cree obligada a decir las mismas cosas viejas con nuevos giros. ¡Casi nada! Toda una evolución estética confesada con palabras simples.

Juan Ramón Jiménez le dijo cálidas frases de elogio en cuanto a su luminoso lirismo, capaces de envanecer a otra mujer menos acostumbrada a producir admiraciones; sólo que ella—a pesar de su feminidad—parece sincera al afirmar, que entre belleza y talento, prefiere este don de los dioses, modestia de mujer que ha recibido ambos.

Armando Maribona.

A TRAVES DE LA VIDA

VAGABUNDOS

La otra tarde, frente a una estación de policía, estaba sentado un perro sato.

Le llamo «sato» porque era un perro callejero, pero nunca con ánimo de ofenderlo porque el verdadero «sato» está en la especie humana. Este perro de mi historia ¡quién sabe a qué noble familia remontaba su pedigrí!

El animal se reía a carcajadas, porque estaba muy entretenido y gozoso con lo que contemplaba.

Me acordé de Esopo, que hacía hablar a las bestias y pregunté al perro:

—¿De qué te ríes?

El perro torció el cuello y se dispuso a huir, esperando la pedrada. Sabía que los seres superiores se dan a conocer, pero después de observarme comprendió que podía tener confianza y me dijo echándose sobre las patas traseras.

—Es una historia muy curiosa. Acaban de traer a la Estación una pandilla de vagabundos, sin oficio ni beneficio, que se entretenían en divertirse en perseguir a los perros para meterlos en la jaula. Apenas veían al carrero de «la recogida», empezaban a cazarnos sin piedad ni descanso, hasta que lograban echarnos mano y zamparnos en la jaula que había de conducirnos a la muerte. Dos veces logré escapar, pero pasé un susto y una agonía que aún me espanta. Esta mañana he tomado el desquite y me vancha viendo cómo cazaban a toda esa gente. El Sr. Secretario de Gobernación no quiere vagos y el Coronel Pedraza exige que todo el mundo tenga una profesión u oficio. El echarle mano a toda esa gente era para morirse de risa. Huían como gamos y tenían más miedo que los mismos perros, pero fueron cogiéndolos uno a uno en los rincones más oscuros del café, como a ratones medrosos; pero la policía tenía la mano fina y ninguno pudo escaparse. Yo me divertía bárbaramente.

—Sí—digo yo filosofando—. «Siéntate a la puerta de tu casa y además no hay pobre que no pueda dar ni rico que no tenga necesidad de recibir».

El animal me miró con fijeza y pareció comprenderme. El caso es que se dió una gran satisfacción y que todos aquellos que por maldad quisieron enjaularle se vieron enjaulados. El caso del Alguacil alguaciladó.

Es una gran medida del Gobierno, porque de todos esos vagos salen los robos, los hurtos, los atracos y a veces grandes violencias. Calcúlese que es una legión de vagabundos que se echa diariamente a la calle para ver cómo resuelve el problema de la vida.

Es gente inútil para todo. Antes era un recurso meterlos en el ejército, pero hoy la Patria necesita estar servida por hombres de honor y con la conciencia del deber. Ya no se puede entrar en el cuartel como en un refugio y para estar sobre las armas hay que sentirse muy limpio.

Era curioso cómo respondían al interrogatorio a que los sometía el oficial que levantaba el acta.

—¿En qué se ocupa usted?—preguntaron a uno.

—¿Yo?—respondió el hombronazo—. «Asegún», cuando no soy simple del chófer me dedico a abrir ostiones de a doce por medio.

Por este estilo, muy pintoresco, son todos, sin que ninguno sea albañil, carpintero, o peón de pico y pala, porque todos tienen las manos suaves y hasta bien cuidadas.

De ahí salen los agentes del juego de la bolita, charada y terminales, todos esos que se pasarán la vida mirando jugar al billar mientras esperan algún golpe productivo...

No basta con regañar y darles buen albergue, aunque sea en el Vivac, a los que están habituados a la holganza y a que la libertad no tenga importancia habiendo casa y comida. En otras partes esas condenas son trabajos forzados...

La agricultura necesita brazos y ha llegado la hora de que los vagabundos trabajen y los perros se rían.

Héctor DE SAAVEDRA.

BROMAS Y VERAS

El Partido Revolucionario Cubano esta de hoy, necesita los hombres que ha entrado en una nueva fase, al inscribirse en el Gobierno como un núcleo de opinión política legal.

Este es el hecho político más trascendental que ha ocurrido en los últimos años, porque termina un período de irregularidades, violencias e inquietudes para iniciar, acaso, el del encauzamiento de las ideas en un pueblo que ya está desganado, ahito de mentiras y falacias y, peor que eso, de vaciedades en los hombres que se dicen representativos de la opinión y, por lo general, no tienen ninguna.

Cuba ofrece el aspecto de la mayor desolación en la opinión pública. Nadie cree en nadie porque nadie ofrece los cimientos de una idea como fundamento social; así son posibles esos trasiegos de los partidos y de los hombres, esos cambios de frente, esas fusiones y esas confusiones que presenciamos en las facciones, en los cuerpos legisladores, en los comités y en todas partes donde pudiera haber un asomo de pensamiento, un matiz de programa y una esperanza de orientación. Todos los días «declaraciones», todos los días «principios» y siempre el mismo desdén por la verdad y la misma indiferencia por el sentir nacional.

Y la presencia del Partido Revolucionario Cubano puede ser un gran bien de purificación porque es, con el A B. C. (actualmente convertido en sombra) lo único que tiene alguna orientación seria, aunque a veces se desoriente también, por cuya causa en no pocas ocasiones hemos criticado a los «auténticos», como seguiremos haciéndolo cada vez que se contradigan a sí mismos, o cada ocasión que no concuerden con nuestras ideas, pero siempre será en el alto plano de la polémica constructiva, lo que ya constituye una muestra de alta estimación política (aún combatiendo) pues siempre lo estimaremos más sano, puro y conveniente que esto deleznable de la normalidad ambiente, por enrarecimiento de la atmósfera política que respiramos.

Política inocua, insípida, incolora no tienen manos más que para arrancar provechos personales sin méritos que los de una casualidad accidental que quiso encumbrarlos sin más bagaje de valores que su osadía o inconsciencia.

Para nosotros, los que tenemos oficio de la crítica (amargo y antipático) y con él la responsabilidad de la comparecencia ante la opinión pública, no puede haber nada peor que el falto de ideales e indiferente al sentir, al pensar, al sufrir del pueblo. Al contrario, ideas y al equivocado, la sana crítica analiza y discute, pero en beligerancia le rinde el mayor de los homenajes; al otro, al vacío e irresponsable, la crítica no le concede el honor de la discusión.

Por eso saludamos con un gesto de respeto la adscripción a la Democracia del Partido Revolucionario Cubano, como un hecho trascendental en la Política cubana, pues trae ambiente un poco de oxígeno en el ideario. Y no dudamos que tendremos ocasión de discutirle, sobre todo si persiste en viejos errores como el de presentarse con un sello francamente izquierdista y con el anacrónico vicio de un izquierdismo extremado como la Ley Cincuenta por Ciento junto con la de la sindicalización obligatoria. Otro el hecho de discutir detalles, un sistema y hasta conceptos, principios, no quiere decir que no tenga por el Partido y por el hombre mucho peor es la falta de régimen, la carencia de principios que lleva a este espectáculo triste que presenciamos, de un pueblo decepcionado que mantiene el país al garete, sin leyes, sin rumbos, disociado y roto si no hubiera en él intereses más importantes que los del reparto del presupuesto, en cuya pugna está desde que Machado dejó el poder.

El Partido Revolucionario Cubano es, por lo pronto, un gran factor de opinión pública perfectamente homogéneo. Esto le da gran fuerza y obligará a los demás a organizarse si quieren competir legalmente, a tomar orientaciones serias, de procedimientos e incorporar a sus filas con los que saben trazarse rutas conscientes.

Claro está que fué un partido de aluvión y un poco precipitado, y así cayó en extremismos, sordos, mezclados y confusos. Pero sus hombres han tenido tiempo de pulirse y orientarse, la realidad ha hecho ver errores fatales, se comparece ante el pueblo con renovado ánimo sereno y normas concretas, fijas y meditadas, podría decirse pauta que nos haga entrar, de una vez, en la normalidad que tanto busca y no acaba de encontrar.

Joaquín ARISTIGUETA.

BREVES, MUY BREVES

DEFINICIONES.

—¿Qué cosa es un caníbal?

—No sé.

—Suponte que tu te comieras a tu madre y a tu padre ¿qué cosa serías?

—Huérfano.

(Literary Digest)

VIVE SHERLOCK HOLMES.

A lo menos para los miles que siguen escribiéndole aún hoy. No pasa un día sin que el correo de Londres se encuentre con numerosas cartas dirigidas a «Mr. Sherlock Holmes 221 B, Baker Street, London». Son miles de cartas por año dirigidas a un hombre que nunca vivió en una casa que nunca existió, tan reales son sin embargo los dos.

UNA VIEJA ESTAMPA

Soy un maltrecho hidalgo a la jineta
sobre el corcel de mis ensoñaciones;
cara de medallón, ojos tristones,
aspecto místico y perfil de asceta.

Nada roba mi paz; nada me inquieta,
ni doy mi fe a las vanas ilusiones.
Veleidoso, conquisto corazones
sin rendirme a ninguno: soy poeta.

Amo el amor, la paz y la armonía;
no abandono la traza de hidalguía
que de apostura grave me reviste;

vivo en un mundo en que no sé si vivo
y, libre, llevo el corazón cautivo
de una mujer amada... ¡que no existe!

HAMLET.

M.E.C.D. 2016

LLEGAN EL ALCALDE DE K. WEST Y VARIOS EDILES, DELEGADOS PARA ERIGIR EL MONUMENTO A MARTI

VITARON AL PRESIDENTE A ESE HOMENAJE

efectuará el primero de Abril. Una excursión de colegiales arribó ayer

tarde zarpó el crucero inglés "...", que ha permanecido cin... en nuestro puerto, en visita ...esía.

"Normandie" otra vez en posesión de la Cinta Azul

se recibió en la Agencia de la ...ántica Francesa en la Habana el cablegrama de la Gerencia ... Compañía informándole que ...ente el hermoso trasatlántico ... compañía "Normandie", ... posesión de la Cinta Azul, ...ber realizado la travesía más ... entre los Estados Unidos y ...

...ecord establecido ahora fué ... al llegar de punta a punta, ... dice en el argot marinero, ...las, 6 minutos y 23 segundos ...do una distancia de 2978 mi...náuticas a una velocidad de 30 ... por hora (promedio).

...ecord es muy peculiar dada la ... del año en que es muy fre... en esa ruta el mal tiempo.

Monsieur Dor

...verdadero gusto consignamos ... se encuentra fuera de peli... señor Jorge Dor, Agente ge... de la Trasatlántica Francesa ... Habana, que fué sometido re...mente a una urgente interven...quirúrgica.

...ión francesa llegará mañana

...Agencia de la Trasatlántica ...nos en la Habana ha recibido ...ablegrama del comandante del ... francés "Cuba", anunciándole ...gará mañana miércoles, a pri...hora.

...dicho buque, como se sabe, vie... misión francesa que colocará ...ara en la tumba en que se ...an los restos del explorador ...s d'Inverbille.

...Aduana trabajará hasta las 12 m.

...motivo de la observancia de ...mana Santa, se ha dispuesto ...s oficinas de la Aduana de la ... trabajen solamente hasta ...ve del día.

...viernes tampoco funcionarán ...cinas de la Aduana, dejándose, ... en años anteriores, montadas guardias para casos urgentes en determinados departamentos.

La Recaudación

La recaudación de la Aduana ascendió a la cantidad de $97.304.97 en el día de ayer.

Productos cubanos

Por los vapores Santa Cecilia y Santa Paula fueron embarcados para New York 367 pacas de esponjas, una caja tabacos torcidos, 556 tercios de tabaco, 380 cajas ron, 74 cajas tabacos torcidos, 28 barriles tabaco, y 3 mil huacales sde tomates.

Salidas

Ayer salieron el Britanic, para New Yor; el Memel, para Hamburgo, vía Bremen; el Veragua, para Puerto Antonio, y el Santa Marta, para Cristóbal.

Treinta mil sacos

El vapor hondureño Corisco, tomará en la Habana 30 mil sacos de azúcar refinada para Tampa.

El "Cuba" cubano

De Puerto Rico y Santo Domingo llegó el vapor de bandera cubana Cuba, que trajo carga y 20 pasajeros. He aquí sus nombres: Margarita Bellido de Luna de Vargas e hijo Sergio, Carmen Navas de Rodríguez e hijo Lorenzo, Blains Radoliff, Valentín Diéguez, José R. Brito Pérez y familia, Roald Berg y señora, Juana Margarita Lelievre, Herminia Canto, Roberto Chacón y Gilberto Perellano y familia.

El Alcalde de Key West

Procedente de Tampa y Key West llegó ayer tarde el vapor americano Cuba que trajo carga y 166 pasajeros.

En este barco han llegado Mr. Henry G. Galey, Alcalde de la ciudad de Key West, los concejales señores Cliford Hicks, doctor Armando Cobo, Frank A. Roberts, Comisionado del Condado, Francisco B. Guito, Presidente de los Emigrados Revolucionarios cubanos; Enrique Esquinaldo, Presidente del Club "San Carlos"; Oswaldo Carrero, Presidente del Instituto Cubano y Rafael Rodríguez, delegado de los Veteranos de la Guerra de Independencia.

Esta comisión viene a invitar al Presidente de la República y miembros del Gobierno, y fuerzas armadas para la inauguración del monumento al Apóstol José Martí, que se llevará a efecto el día 10 de abril próximo.

Para recibirlos y cumplimentarlos acudieron al muelle la comisión gestora del monumento a Martí señores José M. Castillo, Raoul Alpízar, Urbano Gómez Toro, los emigrados revolucionarios Ignacio Piñar, Antonio Pardo Suárez, Francisco Rivera, Pascual Hernández, Pablo Valdés García, Leopoldo Massana, Ramón Regueira y la banda de música dle Municipio.

—Otros pasajeros llegados por el Cuba: el profesor John Martín, Sabino Ortega, Adelina González, Francisco Muñiz y señora, Blanca Seijo, María de Pons, Angela Roselló, Juan Alvarez, Concepción Quesada e hija, Consuelo Gutiérrez, y un grupo de músicos dirigidos por el profesor J. F. Harrison y señora y entre ellos Miss Virginia Lee, Mr. J. Kay y el músico japonés Ierchi Mumeyra.

Mr. Down

Por la vía aérea regresó ayer tarde a su país, el Asistente de la Dirección General de Aduanas de los Estados Unidos, Mr. Frank Dow, quien ha estado residiendo con el Sub-Secretario de Hacienda Mr. Gibbson en la Quinta Avenida número 22, donde se ha establecido por algún tiempo, pues piensa permanecer aquí una temporada por beneficiarle mucho para su salud.

Cambio de itinerario

A partir del día 1 de abril próximo los barcos de la Peninsular Occidental S. S. Co., sufrirán el siguiente cambio de su itinerario:

El vapor Florida llegará a la Habana los miércoles y sábados y saldrá para Miami los jueves y domingos.

El vapor Cuba seguirá su itinerario actual.

Una excursión de colegialas

Procdente de New Orleans llegó el vapor americano "Santa Marta", de la Flota Blanca, que trajo carga y cuatro pasajeros para la Habana. Conduce carga y 86 pasajeros en tránsito.

La totalidad de los pasajeros en tránsito son alumnas del Gulport Colege, que como en años anteriores, realizan un viaje de excursión

Al frente de ellas va el Director Mr. Cox. Lo acompañan cuatro profesores del propio colegio.

En horas temprana salieron las alumnas en numerosos automóviles para visitar la ciudad.

Para la Habana llegaron el hacendado guatemalteco Miguel Licona y familia, y Mr. Harold Kaplan.

El "General Tosca"

De Tampa llegó el motor de bandera inglesa "General Tosca", que conduce carga en tránsito.

El "Corisco"

El vapor hondureño "Corisco" llegó de Mobila, con carga general.

El "Memel"

El vapor alemán "Memel", llegó de Veracruz con carga y 3 pasajeros para la Habana y carga y 6 pasajeros en tránsito.

Para la Habana llegaron en este barco: Alberto Bru Roura, Enrique Claramunt Figueras y María Luisa Fehr.

El "New York"

De New York y escalas llegó el buque excursionista New York, de la Hamburguesa Americana, que trajo 5 pasajeros para la Habana, y 431 excursionistas.

Para la Habana llegaron en este barco Mrs. Clara Goetst y familia, y Maurieta Wallace.

Entre los turistas anotamos al Dr. Sherman E. Andrews y señora, el Juez Hon John A. Berkey, el banquero Frank Bishop y señora, el también banquero Edward Hallisey y el Cónsul colombiano Luciano Restrepo y señora.

Por la vía de Miami

Por la vía de Miami llegaron ayer Julián Llavanes, Alfredo Portela, José Simón, Otto Precht, Carlos Motnalvo, César T. Lesta, Willy P. Taylor, y las estenógrafas americanas Frances Todd y Rosa Fich que viene a trabajar co nel Sub-Secretario de Hacienda de los Estados Unidos Mr. Gibbson que está pasando una temporada en la Habana, pues le sienta muy bien nuestro clima.

Por la misma vía se embarcaron ayer Mr. Murray Garson, Jefe del Bureau de Investigaciones del Congreso Americano, Ernesto Bordenave, y Silvia A. García, el señor Odriozola, hijo político del coronel Baizán y familia, y el Jefe de Correos de México, que vino a la Habana para tomar parte en las conferencias sobre interferencias de las trasmisiones de radio.

Barcos que llegarán hoy

Hoy llegarán los siguientes barcos: el Siboney, con 25 pasajeros para la Habana y 65 en tránsito; el Florida, con 350 pasajeros; el Pennsylvania, con 27 pasajeros para la Habana y 280 en tránsito.

El "Siboney"

En el "Siboney" que llegará hoy de New York vienen los señores doctor E. J. Doland y señora, E. J. Levis y señora, María B. de Elizondo, H. A. Edilth y señora, T. E. Savaje, M. Higgins, M. O. González, G. Mayo, J. Harrison, Renato del Cueto, Carlos Mondely, Manuel de la Torre S. Grapa, G. Segura, José S. Alvela, I. J. Presno, M. V. Vila, y otros.

El "Seatrain New York"

De New Orleans llegó anoche el ferry Seatrain New York, que trajo carga.

¿Por qué seguir padeciendo del ESTOMAGO, afecciones concomitantes al hígado y VESICULA, úlcera gástrica o duodenal, COLITIS o Intestinos?

La ciencia moderna ha encontrado en BISMÁGEN

el modo de combatir con **éxito decisivo** esas dolencias.
Médicos ilustres lo recomiendan.
Subsecuentemente, miles de mujeres y hombres con propia experiencia de la **extraordinaria eficacia** de Bismágen tienen para él alabanzas que en resúmen dicen

"Quien busca Salud en Bismágen, Salud encuentra".

Espasmos, Cólicos, Digestiones lentas o dolorosas, Vómitos de líquido o de sangre, Náuseas, Inapetencia, Hiperacidez, Agruras, Eructos, Gases, Dilatación, Pesadez, Dolores de vientre y espalda, Fermentaciones intestinales, Diarrea o Estreñimiento, los síntomas, en fin **específicamente** de origen gastro-intestinal, **cesan** rápidamente bajo la acción prodigiosa de Bismágen, y subsiguientemente se recobra el bienestar y definitivo estado de **magnífica Salud.**

AVISO: No confunda Ud el **nombre** Bismágen con alguno que se **parezca** Y si al pedirlo (**recuerde** que Bismágen **se pronuncia seguido y con acento en la "á"**) le ofrecen IMITACIONES, rechácelas y **desconfíe** de los que intenten vendérselas No acepte vulgaridades

¡Quien busca Salud en Bismágen, Salud encuentra!:
Ensaye con un frasco de este notable patente moderno y
bendecirá la hora en que decidió tomarlo.

Menos RESFRIADOS
RESFRIADOS más breves

Para fortificarse contra los Resfriados
Tómense alimentos sanos; bébase agua en abundancia; hágase ejercicio todos los días y duérmase bastante.

Para EVITAR un Resfriado
Después de haberse expuesto a la intemperie o cuando haya estornudo o señal de irritación nasal, úntese la asombrosa fórmula nueva: Vick Va-tro-nol. Bastan unas pocas gotas en cada ventana nasal para ayudar muchos de los resfriados antes de que se extiendan más allá de la nariz y la garganta, donde tres de cada cuatro de ellos comienzan.

VICK VA-TRO-NOL

Para QUITAR un Resfriado
Frótese el pecho a hora de acostarse, con su antiguo ungüento de confianza: Vick VapoRub. Su doble y poderosa acción—penetrante a la vez que vaporizante—generalmente alivia el resfriado en una noche. Sigan sencillos consejos constituyen el Plan Vick. Detalles completos en cada paquete.

VICK VAPORUB

Use el PLAN VICK para ALIVIAR los RESFRIADOS

APRENDA INGENIERIA DE FUERZA MOTRIZ

TODA CLASE DE MOTORES DE COMBUSTION INTERNA - GASOLINA, PETROLEO, GAS, ETC. DIESEL

Con el advenimiento de los motores DIESEL, de funcionamiento económico asombroso, la producción de la energía mecánica que mueve las ruedas de la industria está experimentando una transformación y desarrollo imprecedentes, muy en particular en los países de habla española, donde la demanda de hombres debidamente preparados es cada vez mayor.

Estudio Fácil y Al Alcance De Todos

Nuestro método de enseñanza es el más práctico y moderno que existe para aprender la INGENIERIA DE FUERZA MOTRIZ, abarcando toda clase de motores desde los más rudimentarios de VAPOR y COMBUSTION INTERNA, hasta los modernísimos motores DIESEL, usados en la Agricultura, en la Minería, en los Ferrocarriles, en la Aviación, en la Marina, etc.

¡Eleve su posición a la altura de los tiempos en que vivimos!

Pida Hoy Mismo mi Libro GRATIS

ENVIE ESTE CUPON

Sr. J. A. ROSENKRANZ, Presidente,
NATIONAL ENGINEERING SCHOOLS
1000 So. Figueroa Street
Los Angeles, Calif. E. U. A.

Sírvase enviarme, sin Libro Ilustrado GRATIS, descriptivo de las oportunidades en la Ingeniería de Fuerza Motriz. Dpto. F3-51

Nombre _____ Edad _____
Dirección _____
Población _____ Edo. o Prov. _____

Todo este Edificio dedicado exclusivamente a la enseñanza Técnico-Práctica, oral y por correspondencia, en Inglés y en Español.

FUNDADA EN 1905

CRONICA HABANERA

PETICION DE MANO

Ha sido pedida en matrimonio recientemente la graciosa señorita Josefina Fernández Cienfuegos, para el caballeroso joven Eduardo Ferrer y del Castillo.

La petición la hizo la madre del novio, señora Clara Luz del Castillo Viuda de Ferrer al tío de la novia, señor Armando Cienfuegos.

Felicidades.

TEATRO NACIONAL. — Las carteleras del teatro «Nacional» nos anuncian para hoy un grandioso programa doble.

Se estrena «Contra la corriente» magnífica cinta hablada totalmente en español que interpretan Juana Alcañiz y José Caraballo, Campeón de Natación de las Olimpiadas de Los Angeles que hace su debut en la pantalla.

Dicha película, distribuída por la R. K. O. Radio cuyo argumento es interesantísimo, está escrita y dirigida por el famoso atcor Ramón Novarro.

También se estrena hoy la bella cinta «Mi esposa americana» con Fred Stone, Francis Lederer y Billie Burke.

GRAN CONCIERTO SACRO. —El Departamento de Cultura del Ayuntamiento de la Habana, ha organizado por iniciativa del popular Alcalde doctor Antonio Beruff Mendieta, un gran concierto sacro para pasado mañana, en la festividad del Jueves Santo.

Se celebrará en el Anfiteatro Nacional, dando comienzo a las ocho de la noche.

Se presentará la famosa obra de Rossino «Stabat Mater» estando a cargo su interpretación de una masa coral de más de cuarenta voces, actuando como solista Edelmira de Zayas, Digna Flora Fernández, Francisco Naya y José María Fuentes.

La parte musical estará a cargo del pianista Rafael Morales.

Será un acto magnífico.

TEMPORADISTAS. —Con el objeto de pasar la Semana Santa han salido para San Miguel de los Baños, el famoso Balneario Matancero, el distinguido caballero Alejo Carreño y su gentilísima esposa Blanca Hierro.

Ayer salieron para sus posesiones cerca de Santa Clara, el conocido matrimonio Agustín Goytizolo y Lolita Recio en unión de sus hijos, entre ellos la bella señorita Loló Goytizolo, proponiéndose pasar la Semana Santa.

BODA NOTARIAL. — En la tarde del sábado último se celebró la boda de la señorita Josefina Dulom Cobo, muy graciosa y gentil, con el correcto joven Angel Quevedo Hernández, Oficial Mayor de Sanidad de la Marina de Guerra Constitucional.

El doctor Rafael S. de Calzadilla dió fe como notario, actuando como testigos, por ella, los doctores Juan Antiga y Sirilo Pérez Mato y por él, el comandante médico Juan M. Leal Cabrera y el teniente médico Gerardo Guerra Rubio.

LA PEREGRINACION A TRINIDAD. — Los Ferrocarriles Unidos de la Habana organizan cada año una Peregrinación a Trinidad con motivo de las festividades religiosas que se celebran tradicionalmente en aquella ciudad durante la Semana Santa.

La Peregrinación de este año ha tenido un éxito completo y son muchísimas las familias de la sociedad habanera que se proponen participar en ella y a la vez que asistir a los cultos, admirar las innumerables bellezas de la ciudad de Trinidad.

Los trenes saldrán de la Estación Central mañana miércoles a las nueve de la noche para estar de regreso en la Habana el viernes a las siete de la noche.

Para cualquier informe podrá llamarse a los teléfonos F-4250, de las Matires Dominicas Francesas y M-9488, de la Estación Central.

HOMENAJE A LA ORQUESTA «ENSUEÑO».—El domingo 11 del próximo mes de abril, a las diez de la mañana, se llevará a fecto en el Teatro Alkazar una gran función-homenaje a la Orquesta «Ensueño», esa gran orquesta de señoritas que fundó y dirige la encantadora Guillermina Foyo, y que celebra en esa fecha el séptimo aniversario de su fundación.

Desde aquella fecha, este gran conjunto se ha mantenido en un rango de primer orden, llamado siempre para nuestras fiestas elegantes por su seriedad, su exquisita presentación y sus magníficas condiciones artísticas que la equiparan a nuestras primeras orquestas de hombres.

Muy merecido, pues, este homenaje para el que se viene preparando un programa lleno de alicientes en el que, desde luego, figura en primer término, la gran orquesta «Ensueño».

En próximas notas daremos más detalles de este acontecimiento en perspectiva.

PARIS - HOTEL MONT - THABOR
(Opera).——4 rue du Mont-Thabor 4——(Place Vendome)
HOTEL DE LUJO Y ECONOMICO
180 HABITACIONES CON BAÑO Y DUCHA
En este Hotel encontrarán toda clase de facilidades por ser su
GERENCIA ESPAÑOLA

VIAJE en los espléndidos buques de La Gran Flota Blanca - donde es "Cada Pasajero un Invitado". Construídos para comodidad en cualquier clima. Música, baile y juegos sobre cubierta. Renombrada cocina.

A New York - Todos los Jueves
A New Orleans - Todos los Viernes

UNITED FRUIT COMPANY

Departamento de Pasajes: Prado 84 Tel. M-7238 — Oficinas Generales: Muelle de Sta. Clara. Tel. M-6975

LA GRAN FLOTA BLANCA

¿LA PIEL IRRITADA? ¡OJO!
¡Peligro de infección!

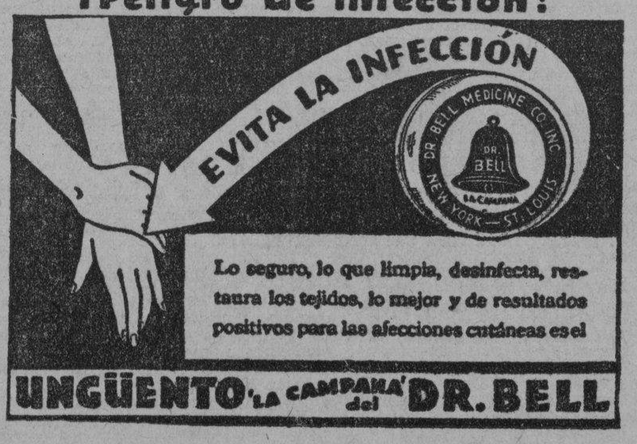

Lo seguro, lo que limpia, desinfecta, restaura los tejidos, lo mejor y de resultados positivos para las afecciones cutáneas es el

UNGÜENTO 'LA CAMPANA' del DR. BELL

UNA "ESTRELLA" DERROTADA

Dolores reconquista a su novio

NO DEJE que la dentadura afee su apariencia. Los dientes manchados y opacos dan al rostro una expresión apagada, sin atractivo, sin vida.

Los dientes se ensucian y tornan opacos debido a la película que se forma sobre ellos. La Pasta Dentífrica Pepsodent elimina esa película más eficazmente que cualquier otro dentífrico. En esta forma conserva los dientes más limpios, más sanos.

Empiece hoy mismo a usar Pepsodent, y quedará sorprendido de sus resultados—notará que sus dientes lucen más limpios, más blancos, más brillantes. Y recibirá usted a diario la satisfacción que proporciona una dentadura reluciente.

PEPSODENT *la Pasta Dentífrica Especial para Eliminar la Película*

Señora:

No se lamente de haber pagado más por un artículo...

cuando por mucho menos dinero puede Usted comprarlo en

Bazar Inglés
GALIANO Y SAN MIGUEL

Vea Desaparecer las Cucarachas

LAS cucarachas devoran la Pasta Eléctrica Stearns y mueren en seguida. Es lo más eficaz para exterminar por completo las cucarachas, ratas, ratones, hormigas etc. Usada por autoridades sanitarias y por millones de personas desde hace 59 años. Se vende en todas partes en tubos de 2 onzas y en latas de 8.

PASTA ELECTRICA STEARNS'
MATA RATAS, CUCARACHAS, HORMIGAS Y OTRAS PESTES

CONCIERTO QUE OFRECERA LA BANDA DE MUSICA DE LA POLICIA NACIONAL

Programa del concierto que ofrecerá la Banda de Música de la División Central de la Policía Nacional en el Anfiteatro Nacional el martes 23 de marzo de 8 a 10 p. m.

1—Marcha Alemana «Sangre alemana» (Deutsches Biut): Wollny.

2—Obertura del Carnaval Romano: H. Berlioz.

3—Rapsodia Americana del Sur «Southern Rhapsody»: L. Hosmer.

4—Preludio y Duetto de la «Zarzuela «El anillo de hierro»: Márquez.

5—Patrulla americana «American Patrol»: Meachán.

6—Pot-pourrit cubano «Zambumbia Zamalacole»: A. Alvarez.

7—Danzón «Por la cintura»: F. Valdés.

8—Himno Nacional Cubano: Figueredo.

LE LLEVO LOS ZAPATOS

El vigilante 1816 D. Valdés, de la Segunda Estación arrestó a José Cruz de 30 años y vecino de San Pedro 6, por acusarlo Alejandro Suárez, del mismo domicilio, de haberle hurtado un par de zapatos y un sombrero, que aprecia en 5 pesos.

HURTO

En la Novena Estación denunció Antonio García, de Zanja 34, que del auto de su propiedad 11,961 que dejó estacionado frente al Hotel Palace, al regresar notó que le habían sustraído los reflectores y los bombillos delanteros, estimándose perjudicado en cuatro pesos.

LA FALTA DE CUSTODIOS, CAUSA DE LAS CONTINUAS FUGAS DE ORATES DEL HOSP. DE MAZORRA

Rinde un informe en ese sentido, un Agente de la Policía Secreta. En los archivos de Sanidad no figura el proyecto de cementerio para Mazorra. XXI Congreso Antialcohólico

Con vista del número de orates que casi a diario viene fugándose del Hospital de Dementes de Cuba (Mazorra), el Jefe de la Policía Secreta Nacional comisionó al agente Fausto M. Vivancos para que investigase los hechos.

Este ha rendido un breve informe a su Jefe, quien lo ha trasladado al Secretario de Sanidad, doctor Zamora. En dicho informe, previas las investigaciones, el referido agente llega a la conclusión de que la fuga de los dementes obedece, única y exclusivamente, a que muchos de ellos trabajan como obreros en los terrenos colindantes al referido centro benéfico, sin custodios de ninguna clase, y como es lógico pensar, enagenados como están, en vez de regresar al hospital, van hacia el exterior, perdiéndose.

En muchos casos de éstos, desde luego, hay presuntos locos que aprovechan la oportunidad de verse libres y abandonan Mazorra.

Con el anterior informe quedan aclaradas las continuas fugas que se repiten a menudo en el susodicho Hospital de Mazorra. Sólo podrán evitarlas cuando el Hospital disponga de un cuerpo de vigilancia particular que acompañe a los orates a sus habituales trabajos en los terrenos colindantes, dice el agente Vivancos.

No hay proyecto de cementerio para Mazorra

El Director de Beneficencia, doctor Antonio de la Riva, en informe a la superioridad, dice que en el Departamento a su cargo no existe, ni ha existido, proyecto alguno relacionado con la construcción de un cementerio para el Hospital de Mazorra.

Con tal motivo las autoridades sanitarias harán nuevas gestiones cerca del Alcalde Municipal de Santiago de las Vegas, doctor Antonio Ramírez, para que obtenga del Ayuntamiento la revocación del acuerdo de 18 de septiembre del pasado año por el que se concedía un plazo de sesenta días a la Secretaría de Sanidad para que, vencido el mismo, no se hicieran más inhumaciones en el cementerio local de personas fallecidas en aquel Hospital.

Congreso Antialcohólico en Varsovia

Por conducto de nuestra Cancillería el Gobierno de la República de Polonia ha dirigido a la Secretaría de Sanidad y Beneficencia una invitación para que se haga representar en el XXI Congreso Internacional Antialcohólico que ha de tener lugar en Varsovia durante los días 12 al 17 del próximo mes de septiembre.

Según nuestras noticias es casi seguro que el Gobierno de Cuba acepte dicha invitación.

REDUJO 42 LIBRAS EN 12 SEMANAS
Solamente tomando jugo de naranja y un pomo de BONKORA

Este es el feliz informe de la Srta. Margarita Mark, de Gary, Ind., E. U. A., cuando tomó Bonkora. Este extraordinario tratamiento de Battle Creek hace desaparecer la gordura excesiva sin peligro y de manera natural expulsando los desechos de los intestinos y eliminando la humedad retenida en los tejidos grasosos. Tome durante la semana próxima, antes de las comidas, un poquito de Bonkora en medio vaso de zumo de naranja y observe la rapidez con que esa indeseable gordura desaparece en tres etapas como se muestra en el grabado. Coma en abundancia. Basta que seleccione los alimentos que le gusten combinándolos debidamente para que no se conviertan en grasa. La lista que se ofrece gratis indica las combinaciones correctas. Conozca la dicha de ser sana, y de tener una figura esbelta, graciosa y juvenil. Bonkora la venden en todas las boticas, farmacias y droguerías.

Si Ud. desea información adicional, sobre este magnífico producto, escriba a: Sr. J. CASANOVA Apartado 1204 HABANA
136

SOCIALES del CERRO

Agradable fiesta

Con motivo del bautizo del lindo baby Joaquín Alberto Coego y Solé, efectuado en la Parroquia «San Salvador» de esta barriada, tuvo efecto en la residencia de sus papás, el distinguido joven Joaquín Coego y su respetable esposa María Solé una agradable fiesta en la noche del domingo último.

Apadrinaron al nuevo cristianito el conocido boxeador José Coego y la señora Socorro Blanco.

En su residencia de Primelles 48, Reparto Las Cañas y amenizando el acto una popular orquesta se bailó hasta horas de la madrugada, concurriendo una pléyade de jóvenes de nuestro mundo social.

Allí se encontraban las elegantes señoras Luisa Solé, Margot Rivé, Socorro Blanco; Angela Carrillo; Pilar Mendía; Sara Mendía; Manuela Merino; y entre las señoritas, anotamos a las encantadoras Isabel Vera, Manuela Silva; Olga Reguera; Julia Díaz; Angelita González; Inés González; Josefa González; Margarita Solé; Pastora Fidalgo y Rosita Fidalgo y otras más que lamento no recordar.

Atendida gentilmente fué la concurrencia por los dueños de la casa, siendo obsequiados con finas pastas y exquisitos licores.

Mi felicitación más sincera a los papás y padrinos del nuevo cristianito y para éste un besito.

En el Club Alcázar

Entre la alegre muchachada del Club Alcázar, existe un gran entusiasmo para la grandiosa verbena que se celebrará en todos los salones del Mercado Social Club, situado en la Calzada del Cerro 549, el próximo sábado 27, (sábado de Gloria).

En esta fiesta, como todas las que celebra este simpático Club, actuarán los mejores conjuntos musicales de la Habana, tales como la afamada Orquesta de Antonio María Cruz y el septeto Gloria Matancera.

Todas las damitas que asistan serán obsequiadas con bellos ramos de flores.

También los caballeros tendrán su sorpresa.

Un éxito más será sin duda, el resultado de esta simpática verbena.

Anita Castro

Hacia Bolondrón, donde se encuentran sus familiares, embarcó ayer la respetable señora Anita Castro Vda. de Prendes.

Pasará en dicha población una corta temporada y regresando más tarde a esta barriada donde tanto se admira y quiere a tan distinguida señora.

Una feliz estancia en la región Matancera.

Estanislao Veña.

Usted puede Ignorar todo lo que quiera.....

Pero celosa de su hermosura es un pecado imperdonable que usted ignore lo que es el UNGUENTO BLANCO Y NEGRO. Es un preparado científico, que aplicado externamente con método y paciencia quita barros, pecas, espinillas y las manchas que tanto afean la piel. Pida hoy una cajita y una pastilla de JABON FACIAL BLANCO Y NEGRO. Estos dos productos usados en combinación constituyen el más famoso y eficaz tratamiento de belleza del mundo.

INSTITUTO OFTALMICO NACIONAL
CLINICA DE OJOS
DR. ENRIQUE CUELLAR DEL RIO
DIRECTOR OCULISTA
Consultas 9 a.m. a 7 p.m. REINA No. 88. Teléfono M-7766

M.E.C.D. 2016

Cartel del Día

POR LOS TEATROS:

PRINCIPAL: A-6737. A las 5 y 30: «Un bebé de París». A las 9 y 30: «¡Canallita mío!»

POR LOS CINES:

CAMPOAMOR: A-7054. A todas horas: «Adolescencia», «Treve» y revista.
NACIONAL: A-6700. A todas horas: «Contra la corriente», «Mi esposa americana» y comedias.
ENCANTO: M-6055. A todas horas: «Mujeres enamoradas», revista y comedia.
ALKAZAR: A-6869. A todas horas: «La carga de los 600», «La cruz del indio», comedia y episodio.
FAUSTO: A-6800. «Condenado a muerte» y «La pasión de Vergie Winters».
AUDITORIUM: F-4555. «Condenado a muerte» y «Heroínas del aire».
PAYRET: A-7157. «La millona» y «El último salteador».
RIVIERA: F-2040. «Adolescencia» y «Treve».
TRIANON: F-2403. «Los hombres no son dioses» y «El explorador de las selvas».
RADIO-CINE: M-1407. «La dama de las camelias», comedia y revista.
NEPTUNO: M-1515. «La flecha de oro» y «El alcalde del infierno».
MARTI: M-2724. «El jardín de Alá», «Pimpinela escarlata» y números de variedades.
ROXY: F0-3255. «La fuga de Tarzán» y «Mares de la China».
REINA: M-2272. «Don Quijote del Altillo» y «Cartas a un ídolo».
RIALTO: M-1831. «Yo vengaré a mi padre» y «La danza de los piratas».
LARA: M-2421. «Carne rebelde» y «Los sacamuelas».
PRADO: M-4817. «Bataclán» y «Rivales de amor».
VERDUN: A-9206. «La flecha de oro» y «Las de Caín».
ACTUALIDADES: M-5575. «El cura de la aldea» y «Una noche de apuros».
ESMERALDA: M-4080. «Luchando en la sombra» y «María Estuardo».
LIRA: M-4474. «El calvario de una esposa» y «Dos mujeres y un Don Juan».
MAJESTIC: M-4477. «Daría mi vida» y «El club de los suicidas».
FLORENCIA: U-6758. «Ben Hur» y comedias.
OLIMPIC: F-6263. «El secreto de Koenigsmark» y «El onceno mandamiento».
VEDADO: F-3128. «El hombre que vivió dos veces» y «Dinero del cielo».
TOSCA: I-3099. «La carga de los 600» y «Así son las novias».
MODERNO: X-1305. «Las insaciables» y «Contante y sonante».
NORMA: X-2120. «El crimen de Carey Forey» y «Donde las dan las toman».
WILSON: U-5863. «El amante vagabundo» y «Víspera de combate».
MAXIM: U-7049. «El poderoso caballero» y «Una semana de felicidad».
INGLATERRA: M-5527. «El amante vagabundo» y «Víspera de combate».
CUBA: M-9796. «Centinelas del mar» y «El rosal bendito».
SALON ROJO: M-4794. «El secuestro de la Reina» y «El bruto magnífico».
UNIVERSAL: (Egido y Monte). «La mano que aprieta» (serie completa).
BELGICA: A-9128. «Estudiantina» y «Lobos de Broadway».
VIOLETA: M-3238. «El misterio de la capa española» y «Las aventuras de Tarzán».

CAMPOAMOR RIVIERA
INTERNATIONAL FILMS presenta a la ESTRELLA de PERSONALIDAD ATRACTIVA HOY
SIMONE SIMON

en LA PELICULA LLENA de ENCANTOS, SENTIMIENTOS TIERNOS, PASION... POESIA... y ROMANTICISMO!
"ADOLESCENCIA"
y NUEVA UNIVERSAL presenta a la adorable diablilla de "3 SEÑORITAS a la MODERNA"
BARBARA READ
y NOAH BEERY Jr. en
"TREVE"

20¢ Niños 20 Tert 15 30¢

ENCANTO
HOY EXITO! 7 ESTRELLAS FAVORITAS en una película EXTRAORDINARIA
JANET GAYNOR
LORETTA YOUNG CONSTANCE BENNETT
SIMONE SIMON
Don AMECHE Paul LUKAS y el nuevo ídolo TYRONE POWER
MUJERES ENAMORADAS
30¢ Un HIT 20th century Fox 40¢
AHI VIENE! PREPARESE!! Mas DINAMICO que ¡NUNCA! James CAGNEY en Un GRAN TIPO
LUNES ENCANTO-RIVIERA
PRONTO VIGOROSA...! ATREVIDA...! ENCANTADORA! "El CLUB de las MUCHACHAS" El SUCCES de 1937!

ESCENARIO y PANTALLA

RADIO CINE: «LA DAMA DE LAS CAMELIAS»

Era raro que Greta Garbo no hubiera hecho ya "La Dama de las Camelias". En primer término, porque es ya tradicional en las grandes actrices intentar una versión propia de Margarita Gauthier. En segundo término, porque Greta Garbo tiene, como ninguna otra en el cinema actual, esa "elegante extravagancia" que se requiere para interpretar, según las prácticas del más declinante romanticismo, a la célebre heroína del amor fatal. Acaso esperaban los productores poder ponerle en frente, para lograr un curioso contraste, a un galán como Robert Taylor, especie de Adonis deportivo y jovial, tan hijo de este siglo como lo fué Armando Duval del suyo.

Greta Garbo, física y espiritualmente, tiene todas las dotes necesarias para hacer una óptima Margarita Gauthier. Su atracción de mujer y su arte de histrionisa alcanzan fácilmente aquel "punto de descomposición" en que se cifra, según Pierre Laserre, el concepto que de la belleza tenían los románticos. Greta es la mujer rara, la mujer "con misterio", cuyo principal elemento de seducción es su emplazamiento en la línea fronteriza de lo sano y lo insano, de la virtud y del vicio, del bien y del mal. Su atracción está como cruzada de mil equívocos turbadores. Gusta como gustan ciertos maniares, cuando están ya a punto de "pasarse".

Y en efecto, la gran actriz sueca es el centro natural, constante, inalterable de esta esmerada versión que ha hecho la Metro de la novela de Dumas hijo. Es la suya una verdadera labor de "virtuosismo". Las cámaras la han fotografiado con deliberada morosidad, como en un trabajo "al ralentí", para no perder un solo escorzo de sus actitudes ni un solo matiz de sus gestos. Por otra parte, esta lentitud en el proceso fílmico no es otra cosa, si bien se mira, que el "templo" natural de la obra. No estamos en el siglo del avión ni de la radiofonía. Recuérdese que la fábula de Margarita y Armando se desarrolla a mediados del siglo XIX, cuando aun vibraban en el ambiente no pocos armónicos de la gran campanada del "Hernani" y cuando el romanticismo, un poco fatigado ya de todo, incluso de sus propios cultivos en lo social y en lo estético, comenzaba a declinar acentuando las características de "descomposición" que, en mayor o en menor grado, tuvo siempre.

Greta vuelve en "La Dama de las Camelias" a aquel gran juego de "poses" y de gestos que fué su gran revelación en el cine mudo. Otra vez la mirada, la sonrisa, el mohín, un simple movimiento de las manos, una leve contracción de los labios en el momento de besar, adquieren un sentido que la palabra no acertaría a expresar con la misma elocuencia. Esta Margarita de Greta, esta Greta Gauthier si ustedes quieren, habla poco, pero expresa demasiado. Tal vez se muere de eso y no de la tuberculosis que le diagnosticó Dumas, pésimo médico de sus enfermas. Se muere de las languideces de una entrega excesiva, como si el amor fuese para ella un estricto desangramiento. Su destino es el mismo de las camelias con que adornaba su pecho y que morían también cada día sólo de tanto lucir y perfumar.

La labor de Greta Garbo cubre todo el "film". Todo es fondo para su figura, para su arte. Y eso que Robert Taylor y Lionel Barrymore nos dan también lo mejor de sus respectivos talentos.

No tenemos que decir cuánto público y cuánta emoción diluída hubo ayer en el "Radio-Cine". Pese a la gran mutación de los tiempos, "La Dama de las Camelias" moviliza todavía al público y humedece patéticamente muchos pañuelos femeninos.

ENCANTO: «MUJERES ENAMORADAS»

Tiene esta película el interés de las acciones simultáneas y entrecruzadas que el cine explotó magistralmente en "Gran Hotel". Se trata de tres muchachas, tres oscuras chiquillas con trescientos sueños y tres mil afanes cada una, perdidas en el bulicio de Budapest. Alquilan las tres el mismo apartamento, como guiadas por una extraña solidaridad de destino.

Hay muchas cosas que las unen. Las dos más vinculadoras, sin embargo, son la falta de dinero y la sobra de aspiraciones. Cada una se lanza a vivir su vida, que vale tanto como decir a buscar su amor. En la lazada que cada una de ellas echa al destino hay un esfuerzo noble y patético. Todas quisieran acertar con el objetivo y ganarlo para sí. Las cuerdas lanzadas por su voluntad fingen arabescos en el aire. Como sus vidas están próximas y el mundo no es nunca demasiado grande para las existencias anhelantes, se enredan unas con otras, pugnan y se interfieren sin querer.

El objetivo, naturalmente, es el hombre, la otra punta de la especie. El hombre, que finge resistirse, que juega a no caer en el lazo, pero que cae irremisiblemente. Y en todo este juego hay comedia y drama. Comedia y drama que se entrelazan también en el "film", discretamente, sin romper el equilibrio, sin desviarse nunca hacia la cuneta mortal del melodrama.

Además de las tres muchachas aludidas, hay una cuarta, que es el diablillo suelto de Simone Simon. Es la intrusa, la que se cuela por el ojo de la cerradura y, sin embargo, la primera que obtiene su propósito. Y es que al destino se tiene mejor acceso las más de las veces por la puerta de servicio que por la principal.

La película resulta original e ingeniosa, si bien harto conversada. Hay una buena colección de muchachas: Simone Simon, la pícara; Janet Gaynor, la ingenua; Loretta Young, la sentimental, y Constance Bennett, la romántica. Ellos son Paul Lukas, Don Ameche y Tyrone Power.

Francisco ICHASO

COSAS DE CINELANDIA

ALGO SOBRE SLIM SUMMERVILLE

Las aficiones políticas de Slim Summerville son de todos bien conocidas en la meca del cine. El graciosísimo bufo, héroe de tantos films de ambiente cuartelero junto al mastodónico Eddie Gibbon, y ahora de chispeantes comedias con la gran artista Zasu Pitts, desempeña el cargo de concejal en el municipio de Toluca Lake. Según confesión suya, le han dado el cargo de edil por su jiráfica estatura, que le permite medir el alumbrado público sin necesidad de emplear ningún artefacto.

Lo más curioso es que cuando alguien le pregunta el por qué de esa su expresión de tristeza, que tanto hace reir en la pantalla, suele contestar:

Se la debo al primer oficio que desempeñé en una funeraria de Los Angeles. En cierta ocasión, mis amigos me dieron un banquete en que la mesa era un largo ataúd, las flores de muerto y la iluminación macabra.

Por equivocación debutó en la pantalla. A Mack Sennet hízole gracia su figura larguirucha y le contrató.

Al surgir las películas de guerra, Remarque dió a la pantalla su famosa obra «Sin novedad en el frente», y con ella Slim Summerville logró ganarse las simpatías de Carl Laemmle y del público en general. Actualmente, se le discute, que es como decir se le admira. Para unos, el actor americano es un payaso; para otros, un buen artista cómico. Diríase que es un cirujano de la risa siempre en activo sobre las carcajadas. El arte de Slim Summerville es algo así como un cadáver puesto al sol. Esa su alegría fúnebre no es sólo un producto de la imaginación, sino de su estado de alma, porque se dice que este artista en su vida privada es más serio que Buster Keaton.

Slim Summerville, antes de que le viéramos en la pantalla, se fué de su país en busca de su padre que había desaparecido del hogar cuando apenas contaba él ocho años. Hallándose en Canadá trabajando en una fábrica de aserrar maderas, cierto individuo ya de edad se le acercó una tarde al abandonar su trabajo.

—Hola amigo —saludó con familiaridad—. Quisieras prestarme unos centavos para comer? Llevo casi dos días sin probar bocado.

Slim se lo llevó a una cantina, y durante la comida, se reconocieron como padre e hijo. Aquel hombre era su verdadero progenitor, a quien tanto tiempo había buscado inútilmente.

El popular cómico, cada vez que trabaja con Zasu Pitts, se venda los brazos para evitar que queden las marcas de los pellizcos que le da ella para hacerle rabiar. Siempre lleva en sus bolsillos una honda y otros ingeniosos aparatos para gastarles bromas a los demás artistas en los momentos de descanso que proporciona el trabajo en los estudios. En cuanto alguno recibe el golpecito de una bolita de papel o alguna cáscara de cacahuete, ya se sabe: Slim es el autor de la broma.

Una vez, al disparar sus tiragomas contra Zasu Pitts, apuntó al revés y el pequeño proyectil le dió a él mismo en la cara. Con gran regocijo de los que le miraban, no descompuso lo funeral de su rostro y exclamó, curvando su espalda como si recibiera algún peso:

—¡Alguna vez me había de salir el tiro por la culata!

NACIONAL: EL HOMENAJE DE ANOCHE

A teatro lleno se celebró anoche en el teatro "Nacional" la función en honor de José González Marín, el gran escenificador de la poesía.

González Marín es un buen movilizador de públicos. Su arte no es un arte para minorías. Precisamente su mayor mérito estriba en haber hecho asequible a las multitudes el encanto sutil y muchas veces sibilino de la nueva poesía.

Esta circunstancia y el número y la calidad de los artistas que ofrecieron su cooperación para la velada de anoche, produjeron el "lleno" que ya se esperaba.

Los artistas que tomaron parte en el programa son Imperio Argentina, la afortunada intérprete de "Nobleza baturra" y "Morena clara", que marchará en breve a Alemania, para "filmar" películas en español, bajo el patrocinio de la Cifesa; nuestra bella y valiosa cantante Luisa María Morales; la tonadillera española Blanquita Pozas; el notable guitarrista Vicente Gómez; el popular actor cómico Miguel Ligero, figura también muy destacada del cinema español, y el veterano artista Paco Meana, recién llegado de Buenos Aires.

El homenajeado consumió también una buena parte del programa, haciéndose aplaudir en diversas recitaciones.

F. I.

LLEGA HOY A LA HABANA EL GRAN ACTOR ARGENTINO ENRIQUE DE POZAS

Llegará hoy a La Habana, procedente de Nueva York, en el vapor «Pennsylvania», una ilustre figura del teatro argentino: el eminente primer actor Enrique de Rosas.

El señor de Rosas se hallaba de vacaciones en los Estados Unidos y accediendo a una invitación que le hiciera el señor José Vázquez, gerente de la compañía de Paulina Singerman, ha decidido pasarse unos días en La Habana, antes de regresar a Buenos Aires.

Dada la categoría del señor Enrique de Rosas dentro de la escena hispánica, su visita constituye un verdadero acontecimiento.

Dámosle la bienvenida al distinguido visitante.

SIMONE SIMON EN «ADOLESCENCIA» EN EL RIVIERA

Hoy, en día de gran gala, este elegante teatro presenta a la adorable francesita Simone Simon, la estrella de personalidad más atractiva de la pantalla, más radiante y hermosa que nunca... en "Adolescencia", una película que recordará eternamente. "Adolescencia" está integrada por gente joven, donde abunda el buen humor, aunque no es comedia, ni es opereta, ni teatro; sino una combinación que puede considerarse cine verdadero... Un film que distrae, alegra, emociona, y que conquista a los espectadores, y muy especialmente con la maravillosa personalidad de Simone Simon... Completa el programa el estreno de la dinámica y emocionante producción de la Univeral, titulada "Treve", con la adorable diablilla de "Tres Señoritas a la Moderna", Bárbara Read y Noah Beery Jr. Los precios para hoy: 20 centavos por la tarde y 30 por la noche. Niños tarde y noche 15 y Tertulia 10 centavos.

Mañana, Merle Oberon y Brian Aherne en el intenso y trágico drama de una gran pasión "Amor Bajo el Fuego" y Frances Lederer e Ida Lupino en la exquisita y deliciosa comedia "Ocurrió una tarde."

El viernes, nuevamente, "Simone Simon" en "Adolescencia" y por primera vez un hombre penetra en un claustro de "Monjas en Clausura", donde no puede penetrar nadie... con la debida autorización papal. Vea de todos modos "Monjas en Clausura".

El sábado y domingo, Simone Simon, Loretta Young, Janet Gaynor, Constance Bennett, Don Ameche, Paul Lukas y el nuevo ídolo Tyrone Power en la extraordinaria superproducción "Mujeres Enamoradas" y la nueva estrella Jeanne Dante, en la film plena de misterio, emoción y miles de carcajadas "Milagro de Cuatro Días".

El lunes, James Cagney, en su mejor creación, "Un Gran Tipo".

EXITO DE «MUJERES ENAMORADAS» EN EL ENCANTO

¡Cuatro amores!... ¡Cuatro vidas!... ¡Cuatro estrellas favoritas en una película extraordinaria!... Simone Simon, Loretta Young, Janet Gaynor, Constance Bennett, Don Ameche, Paul Lukas, y el galán de moda Tyrone Power en "Mujeres Enamoradas", una film de excepción que la Empresa de este aristocrático teatro presenta con verdadero orgullo. "Mujeres Enamoradas" se presenta hoy y seguirá en el cartel durante toda la semana. Los precios como siempre: 30 centavos de 3.30 a 6.30 y 40 centavos después. Niños a todas horas 20 centavos.

Esté al tanto sobre la gran sorpresa del próximo sábado (Sábado de Gloria). Lo único que le decimos es que toda la Habana desfilará por este salón.

¡Extra!... ¡Prepárese!... Ha regresado... ¿Quién?... el más popular de los actores cinematográficos, James Cagney, que reaparece en "Un Gran Tipo", película que tiene todo lo que el fanático pide... Dinamismo... acción... romance... luchas sin cuartel... emoción... "Un Gran Tipo" se estrena el próximo lunes y por si esto fuese poco, y para completar el mejor programa del año, se estrena conjuntamente con el drama más fuerte de la temporada, "Ella es Peligrosa", admirablemente interpretada por Tala Birell, César Romero y Walter Pidgeon. Usted experimentará los horrores de la muerte viendo esta película, en la que verá más cosas que nunca la silla eléctrica. A pesar del alto costo de este programa, no serán alterados los precios.

"El Club de las Muchachas". Muchachas de hoy y de siempre en los albores de la vida y del amor... "El Club de las Muchachas"... deseo... la alegría... y el dolor se cran su refugio... "El Club de las Muchachas" la película más extraordinaria y más audaz que os encantará y deslumbrará... ¡La película inolvidable... 150 muchachas virgencitas locas, o prudentes... o dientes o puras... Al frente de ella la lindísima Danielle Darrieux.

RADIO-CINE
La Cinematografía Argentina TRIUNFA NUEVAMENTE con
"CADETES de SAN MARTIN"
JUEVES 25
TROCADERO 9

PRINCIPAL: PAULINA SINGERMAN EN «CANALLITA MIO»

La genial actriz cómica Paulina Singerman, ídolo del público habanero, ofrecerá hoy, martes, dos funciones en el Principal de la Comedia.

Esta simpática y sugestiva actriz, que ha caído en la Habana como una onza de oro, representará a las 5 y media, en la tanda vermouth, la graciosa producción argentina "Un Bebé de París", tan aplaudida por los "habitués" del Principal. Y por la noche, en la función de las 9 y 30, se presentará en su comedia favorita, "¡Canallita mío!", donde interpreta de manera admirable un tipo atrayente y cautivador.

Mañana habrá también dos funciones.

Tanto hoy como mañana regirán en el Principal de la Comedia los precios populares de 60 centavos la luneta, 40 centavos el delantero de balcón numerado y 30 centavos el asiento de balcón sin numerar.

Las localidades para las dos funciones de mañana estarán a la venta en la taquilla del Principal desde hoy.

Paulina Singerman, respetuosa de los elevados sentimientos cristianos de la sociedad habanera, ha dado no ofrecer función el Jueves y Viernes Santos.

Después de esos dos días de piadoso descanso, continuará la temporada el Sábado de Gloria con un estreno sensacional: el de "La Condesita y su Bailarín", famosa comedia de Honorio Maura, que fué su mayor éxito y que ha representado cientos de noches consecutivas en Madrid y en Buenos Aires.

Y el día 1o. ya definitivamente, se efectuará la despedida de Paulina Singerman con una gran función extraordinaria para la cual se prepara un programa de primer orden.

RADIO CINE: «LA DAMA DE LAS CAMELIAS»

Solamente Greta Garbo, nacida para seducir y amar, puede revivir con todos sus rasgos románticos a aquella Margarita Gautier, a aquella "Dama de las Camelias" que ha pasado a la inmortalidad como el prototipo del amor sublime, del amor desinteresado, del amor que se desangra y todo lo da en holocausto del ser amado. Y sólo Robert Taylor, la más ideal figura masculina del cine contemporáneo, hubiera podido acompañar a Greta, a Greta la indescriptible, la única, en el más apasionado idilio que recuerdan los tiempos. De ahí el éxito enorme que se ha anotado la Metro llevando a la pantalla, bajo la dirección magistral de George Cuker, con la colaboración de otros dos grandes artistas: Lionel Barrymore y Elizabeth Allan, la célebre novela de Dumas, hijo, que triunfó primero en el teatro, luego en la pantalla silente y ahora, de un modo definitivo, en el cinema parlante.

Una presentación suntuosa, que reproduce con todos sus detalles la época romántica por excelencia en que se desenvolvió el drama, y una Greta Garbo y Robert Taylor dan interpretación irreprochable, en que la nota más alta de la expresión histriónica, son las características de "La Dama de las Camelias", la superproducción llamada a establecer nuevos records de entrada en nuestros coliseos.

Ya ayer un público numerosísimo llenó el "Radio-Cine" y aspiró los efluvios de amor que exhala el romance inmortal de los amores apasionados y trágicos de Margarita y Armando. Y hoy seguramente no se cabrá tampoco en el magnífico coliseo de Galiano y Neptuno. Se repite "La Dama de las Camelias", exhibiéndose con un noticiario, la comedia "Los "follies" de la Pandilla", el cartón "Aplícate tu serrucho". Función continua desde las 2 y 30. Precios: 40 centavos los mayores, en luneta o primer piso; 20 centavos los niños y 10 centavos la tertulia, con entrada por Concordia, a cualquier hora.

El jueves, estreno de "Cadetes de San Martín", admirable producción argentina, por Angel Magaña y Rosita Contreras.

EL CONCIERTO DEL VIERNES SANTO

Gran interés ha despertado el Concierto Sacro que se verificará el próximo Viernes Santo en el Hotel Nacional, comenzando a las 8 y 30 en punto.

El maestro José Valls, organizador de este magno acto nos informa, que, la Sala "Plata" lucirá un adorno floral magnífico.

En la parte central se colocará un hermoso crucifijo de 4 metros de alto.

Hará la apertura del acto el doctor Manuel Pérez Picó. Seguidamente Mons. Arteaga explicará elocuentemente las Siete Palabras alternando con el "Cuarteto Clásico de La Habana" que ejecutará la famosa obra de Haydn.

Se cantará el "Credo" por el maestro Sauri. Y a continuación en una admirada combinación de inspiradas obras tomarán parte Mrs. Mary Dodaro, Carmen Raviña, José Mª Fuentes, Joaquín Riera y otros.

Espléndido concierto que resultará brillantísimo.

Las localidades pueden adquirirse en el colegio de "La Salle" del Vedado, en "El Encanto", en el Conservatorio "La Milagrosa" y a la entrada del Hotel Nacional el día del concierto al precio de un peso cada una.

MARTI: DOS GRANDES SHOWS

Desde la 1 y 30 de la tarde inicia hoy sus actividades el radio escenario "Martí", exhibiendo dos grandiosas producciones: "El Jardín de Alah", cinta en colores de los Artistas Unidos, interpretada por dos favoritos del público habanero Marlene Dietrich y Charles Boyer. Se completa el programa con la soberbia obra "El Pimpinela Escarlata" del gran actor Leslie Howard. Emoción... intriga... belleza... romance. Cartones en colores, comedias cortas y noticiarios completan el magnífico programa cinematográfico. En la escena dos grandes shows: a las 5 y 30 y 10 de la noche con "Seis Pies", preciosos y simpáticos sketchs interpretado por los reyes de la risa: Candita Quintana, Federico Piñero y Alberto Garrido.

También la gran orquesta "Sevilla Biltmore" con lo más selecto de su repertorio y la niña estrella Lina Villageliú, y la pareja de bailes Peblito y Dulce. Los shows se transmiten por radio. Sólo 20 centavos vale la entrada antes de las 6 y media y 30 centavos después. Niños, 15 centavos. Tertulia 10 centavos antes de las 6 y media y 15 centavos después. El sábado a las 12 de la noche, la grandiosa función de media noche, pre-estrenándose "Las Vírgenes de Bali". Amor al aire libre... sin prejuicios, ni la técnica de nuestra civilización... una isla encantada. El domingo a las diez de la mañana, gran tanda infantil como homenaje a Betty Boops. Cartones en colores, comedias y gran show de niños aficionados. Regalos. El día primero, gran homenaje a Alberto Garrido con muchas atracciones.

(VEASE más ESCENARIO Y PANTALLA y las GACETILLAS en la página DIEZ)

RADIO-CINE HOY
SOLAMENTE HOY y MAÑANA
Despues no se EXHIBE hasta JUEVES 1º
GRETA GARBO - ROBERT TAYLOR
en "LA DAMA de las CAMELIAS"
con LIONEL BARRYMORE
ELIZABETH ALLEN · JESSIE RALPH
HENRY DANIELL · LENORE ULRIC · LAURA HOPE CREWS
TODO EL DIA 40¢ LUNETA y 1er PISO Tertulia 10¢
Los FOLLIES de la PANDILLA Comedia
Cartón y Noticiero
Metro Goldwyn Mayer PICTURES

NOTAS

SIMONE SIMON EN «ADOLESCENCIA» EN EL CAMPOAMOR

Simone Simon, la estrella de personalidad más atractiva de la pantalla... más radiante y hermosa que nunca... en "Adolescencia"... una película que recordará eternamente... Simone Simon, es la juventud moderna y, en "Adolescencia", la gloriosa super-producción que hoy se estrena, es un verdadero placer para los ojos y para el alma. "Adolescencia" es una película llena de encanto, de sentimientos tiernos, pasión, poesía y romanticismo... ¡Un canto a la juventud... una demostración de la existencia... de los más puros sentimientos...! Todo esto es "Adolescencia" y mucho más...! ¿Puede una muchacha amar a dos hombres a la vez?... ¿Hay dos clases de amor?... Sí, en efecto, puede haber dos clases de amor, y están perfectamente demostrados en "Adolescencia". Completa el programa el estreno de la emocionante y dinámica producción "Treve" donde reaparece una de las tres encantadora diablillas de "Tres Señoritas a la Moderna", la monísima trigueñita Bárbara Read, y Noah Beery Jr. Completa el programa el Noticiario Universal, con los últimos acontecimientos mundiales. Los precios: 20 centavos de 1.30 a 6.30 y 30 centavos después. Niños a todas horas 15 y Tertulia 10 centavos.

El Sábado de Gloria, "Ruge la Selva"... Llega el "Tam Tam", grandiosa Revista afro-cubana, original de Alfredo y Julio Brito. Todo nuevo... todo distinto... preciosas evoluciones coreográficas, bordadas sobre una música espesa, recia y sensual... Trajes diseñados por Sergio Orta... Sensacional y grandiosa... deslumbrante...!

NACIONAL: «CONTRA LA CORRIENTE» Y OTRAS. 20 Y 30 CTS.

Un grandioso programa doble a los popularísimos precios de 20 centavos por la tarde y 30 centavos por la noche, hoy en el teatro "Nacional" estrenándose en Cuba la producción R. K. O. Radio, totalmente hablada en español "Contra la Corriente" escrita, dirigida y producida por Ramón Novarro y filmada en los estudios de Hollywood, cuyos intérpretes principales son Luana Alcañiz y José Caraballo, campeón de natación de los Olimpiadas de Los Angeles.

"Contra la corriente", es un tema del gran mundo en español, una obra donde se cuenta toda esa leyenda de la más elevada sociedad newyorkina, pero en una forma comprensible para todos los públicos. Las Olimpiadas de Los Angeles, con sus carreras de natación, los Garden-Partys en los jardines, los cocktails elegantes, luciendo las toiletes más suntuosas y el más seductor de los romances amorosos. Dicen que el matrimonio, según un proverbio chino, "es una fortaleza en la que los que no están, quieren entrar y los que están, quieren salir." Viendo "Contra la Corriente" verá el público lo que es el matrimonio. Además se exhibe la super-comedia Paramount "Mi Esposa Americana" por Francis Lederer, Fred Stone, Billie Burke y Ann Sothern noticiario Paramount y el cartón "Las Estrellas" de Betty Boop.

El horario de hoy es el siguiente: "Contra la Corriente" se exhibe a las 3 y 24; 6 y 35 y 9 y 55; y "Mi Esposa Americana", a la 1 y 55; 5 y 5, 7, 8 y 21.

El jueves estreno en Cuba de la sensacional serie R. K. O. Radio en 15 episodios (toda en un día) "La Traición del Rostro Pálido o La Flecha Sagrada", con el mismo reparto de "La Mano que Aprieta", William Farnum, Jack Mulhall, Reed Howes, Ruth Mix y Helen Gibson.

El viernes: "La Tentación de la Modelo"... la mujer quiere el lujo, pero no puede cerrar los ojos al amor... en "La Tentación de la Modelo", una bella mujer, Ann Sothern nos ofrece la gloriosa interpretación de una mujer que buscaba belleza y se enamoró perdidamente de un buen tipo: Gene Raymond, que después de todo resultó ser millonario.

DE PRO ARTE MUSICAL

La Sociedad "Pro-Arte Musical" presentará esta tarde en el "Auditorium" a los notables bailarines Yeichi Nimura y Lisan Kay, que acompañados al piano por Hubert Carlin, ofrecerán el siguiente programa:

Berceuse y Diversión (Hara No Umi), Miyagi y Renee Chemet. Nimura y Lisan Kay.

Ceremonia, David Freed, Yeichi Nimura.

Rito de la Espada, Arreglo. Yeichi Nimura.

Urvasi, J. Ibert. Crepúsculo Indio. Lisan Kay.

Chi'en Niu y La Hilandera, Alda Astori. Nimura y Lisan Kay.

Jav Nezque, Lily Strickland. Yeichi Nimura.

Introducción de los ejecutantes, E. Chabrier. Nimura y Lisan Kay.

Gato Brujo, Alda Astori.

La Tierra es un Tambor (Cong del Destino), Percusión. Yeichi Nimura.

Figuras de la Tierra, Sin acompañamiento. Nimura y Lisan Kay.

Ritmos del viento, A. Glazounow. Lisan Kay.

Episodio de la Flecha, Percusión. Yeichi Nimura.

NACIONAL HOY
ESTRENO en CUBA
¿SERIA VD. CAPAZ DE PEGARLE A SU MUJER?
VEA CONTRA LA CORRIENTE
Y RESPONDASE A SI MISMO! con
LUANA ALCAÑIZ y JOSE CARABALLO
HABLADA EN ESPAÑOL
Escrita y Dirigida por Ramon NOVARRO
Distribuida por la RKO-Radio
Ademas
"MI ESPOSA AMERICANA"
con Francis LEDERER Billie BURKE Ann SOTHERN y Fred STONE
20¢ TARDE NOCHE 30¢

M.E.C.D. 2016

CRONICA HABANERA

LOLITA OCHOA DE BENITEZ

El pasado viernes, con motivo de celebrar su santo, se vió colmada de felicitaciones y de halagos la joven y bella señora Lolita Ochoa de Benítez, elegante esposa del teniente coronel Manolo Benítez, Jefe del Distrito Militar de Pinar del Río.

Desde esta capital le fueron enviadas muchas y muy bellas flores.

Se destacaban las siguientes, que procedían de «El Fénix», el elegante jardín del paseo de Carlos III.

Una caja de «cellophane» con «easter lillies» del Secretario de Agricultura, ingeniero Amadeo López Castro.

Una preciosa caja de claveles del Senador Ramón del Collado Fuentes.

—Y una caja de «cellophane» con claveles importados del Senador José Manuel Casanova y señora, Rosita Soto de Casanova.

De «El Clavel», el gran jardín nacional de los hermanos Armand, fueron también hasta Pinar del Río flores lindísimas.

Llamaban la atención las siguientes, con la firma de los Armand:

Un hermoso cesto de «easter lillies» del Alcalde de la Habana y señora Gloria Guerra de Beruff Mendieta.

Una caja de dalias-crisantemos y lelíes de Pablo Alvarez de Cañas.

Una caja de callas y gladiolos de Manuel Pérez Benitoa y señora.

Una caja de «easter lillies» y dalias de Alejandro Fernández y señora.

Y una caja de crisantemos y gladiolos de Cristina y Camilo Armand.

OLGA FISCHERMANN.—Rumbo a Miami embarcó ayer en horas de la tarde la bella señorita Olga Fischermann, quien muchas veces ha deleitado con sus canciones folklóricas a nuestro público en conciertos y por radio.

Olga Fischermann pasará unas semanas en Miami y después continuará a Chicago y New York, en cuyas ciudades encauzará sus notables condiciones artísticas y vocales.

Viaje de placer y estudios.

Que le deseamos grato y con el mayor éxito.

SIMPATICA BODA.—Ayer domingo, a las cinco de la tarde, contrajeron matrimonio la encantadora y bella señorita Sofía Castañer y el caballeroso joven Ricardo Casanova.

La ceremonia se llevó a efecto con gran lucimiento, ante numerosa y distinguida concurrencia, en la Iglesia Parroquial de Jesús del Monte, que aparecía exquisitamente decorada con plantas y flores.

Desde «El Fénix», el conocido y afamado jardín del paseo de Carlos III, llegó a manos de la gentil desposada el ramo nupcial.

Era una de esas lindas «creaciones Martín» hecha toda con lirios «Madonna», los bellísimos lirios que constituyen una especialidad y un privilegio en los cultivos de «El Fénix».

Unimos nuestra sincera felicitación a las muchas que han recibido los nuevos esposos.

Luis DE POSADA.

TOME
Guinabeer
REFRESCO DELICIOSO

SERMONARIO

Entre «toos», lo sabemos «too».

Es un deber de la ciudadanía ayudar al Estado con consejos, con ideas y con insinuaciones. No hacerlo por mal entendida modestia, o por circunspección, o por corrimiento, que muchas veces no es más que vanidad encubierta, es transgredir ese deber.

El consejo o la idea pueden ser de ninguna significación, en cuyo caso nada se pierde, o algo se gana, al alardear una buena intención; por la inversa, puede ser luminosa la idea y sapiente el consejo y entonces, conservarlos inéditos es nacionalmente una de las formas del egoísmo cívico, casi una traición.

Muchos más que nosotros, «quiere decir el pueblo», tenemos mayor acopio de ideas y más sabiduría que los que formalmente, por razón de sus cargos, disfrutan del monopolio de aconsejar y de idear. Así vemos como un secretario de Obras Públicas idea una carretera secundaria como principal, cuando el pueblo que la camina sabe de sobra lo pertinente al asunto. Sin embargo, la idea prevaleciente es la del Secretario, porque para eso está. Residuos perniciosos del reaccionarismo y de la rutina de los pueblos de vuelo gallináceo.

Otro dispone que en tal lugar se emplace un monumento. El pueblo no lo aprueba, lo cree absurdo y, por todo, un abuso. Pero se emplaza a gusto del Secretario, que por lo mejor es un zopenco, con orejas de asno y vanidad de sapo.

En uno de nuestros viajes después de la guerra mundial vimos emplazar, frente al Louvre, en París, una estatua de la Victoria. Al año siguiente que volvimos por allá, colocaron la estatua en otro lugar, por sugestiones de ciudadanos. Al otro, por fin, se puso donde está. Todo eso se hizo escuchando el voto popular.

En el libro de viajes «Dos ingleses en Alemania» leímos que en cierta región alemana, cuyo nombre se nos ha olvidado, antes de situar un monumento u otra obra pública, se provoca la opinión, el **referendum**, del pueblo. Al efecto se hace un modelo en yeso y se emplaza. Una vez oída y aprobada la voz del pueblo, se destruye y se coloca la obra definitivamente, en mármol o bronce De ese modo el funcionario es lo que debe ser; un mero ejecutor de la soberanía popular.

Sin duda, príncipe, que bajo tu égida protectora se introducirán esas sanas defensivas y democráticas prácticas en el principado.

Y ahora os explicaré qué quiere decir el membrete «entre **toos** lo sabemos **too**».

Cuando estudiábamos en la Universidad Pontificia de la calle de O'Reilly, había un bedel mayor que era curro y se lamaba Pérez; y, además, era muy gordo, lo que quiere decir que era muy pacífico.

Soportaba pacientemente las cuchufletas y majaderías de los muchachos, para las cuales siempre tenía una saludable sonrisa.

Pero un día un malcriado se atrevió a decirle que parecía mentira fuera bedel sin saber ni el a, b, c.

Se vuelve Pérez a la turba estuantil y dice:

«Oigan, niños, entre «toos» lo sabemos «too». (Entre todos lo sabemos todos).

Y ya con el tema de las estatuas a cuestas, señores iconoclastas, os traeré a la memoria el testamento de Martí, que no debe falsificarse:

«Yo quiero cuando me muera
Sin patria, pero sin amo,
Tener en mi tumba un ramo
De flores y una bandera.»

Pues que ya tiene su estatua, que ha de ser espíritu, y lo es, y no formas escultóricas, que es mero colorete de cortesanas, no alteren la estatua. Ya tiene flores: falta, si queréis, el asta y la bandera.

De ese modo no faltará lo que hoy le falta: buen tono y gusto y sentido común.

Gabriel CAMPS.

A pesar del mal tiempo los rojos intentaron avanzar sobre las posiciones nacionalistas, sin lograrlo.

SIGUENZA, Marzo 22. (Havas).—A pesar del mal estado del tiempo, los gobiernistas trataron ayer de realizar dos violentísimos ataques, uno por la mañana y otro a mitad del día, sobre las posiciones nacionalistas del sector de Guadalajara.

«Los milicianos, apoyados en su ala derecha en el valle del Badel, afluente del Henares, intentaron atacar la aldea de Padilla de Hita, cerca de Codernal, que sigue ocupada por los nacionalistas.

Importantes efectivos, pertenecientes en su mayoría a la brigada internacional, entraron en acción, los asaltantes partieron en formación de flecha y avanzaron hasta el centro del ángulo así formado, pero no pudieron continuar la operación y tuvieron que retroceder antes de llegar a las líneas nacionalistas.

Falleció un expresidente del Senado alemán

LEIPZIG, Alemania, marzo 22.—(AP).—Ha fallecido a los 66 años de edad Wilhelm Buenger, presidente del Senado cuando se constituyó en Tribunal para juzgar el incendio del Reichstag. Se retiró en 1936.

Las importaciones de automóviles, de camiones y gomas hechas por Cuba a los EE. UU. durante 1936, fué elevada

Sumaron esas operaciones $4.139,999. Con ello ha quedado demostrado el poder adquisitivo de esta República. Son ratificados los delegados en la Junta Nacional de Comercio

La Sección de Estadísticas de la Secretaría de Comercio viene confeccionando una serie de cuadros muy interesantes acerca de las compras que hacemos en los Estados Unidos. Entre ellos, existe uno que se relaciona con las importaciones de automóviles, camiones y gomas durante el año pasado, las cuales alcanzan la cifra de $4,139.999.

El mencionado informe señala un creciente aumento en las compras de esos artículos, mostrando cómo mejora el poder adquisitivo de Cuba en relación con los últimos años.

De acuerdo con dicha información, Cuba compró en el pasado año de 1936, 3,563 automóviles; 1,919 camiones y 125.131 gomas para dichos vehículos.

Estas compras hechas se refieren exclusivamente a lo adquirido en Norteamérica.

Fianza de $5.000 incautada

El juez de instrucción de la sección quinta ha comunicado al director de Seguros de la Secretaría de Comercio, la incautación de la fianza de mil pesos que en la causa 522 de 1936 prestó la compañía «El Sol de las Antillas, S. A.», para responder de la libertad provisional del procesado en esa causa.

Los Ferrocarriles de Chaparra recaudaron en febrero $2,988.01

Comunica la Empresa del Ferrocarril de Chaparra, que ha recaudado por concepto de transporte durante el mes de febrero, la suma de $2,988.01.

Ratificación de los delegados ante la Junta Nacional de Comercio

Se han recibido en la Secretaría de Comercio escritos enviados por las siguientes entidades mercantiles ratificando a sus representaciones ante la Junta Nacional de Comercio: «Asociación de Contribuyentes», cuyo delegado lo es el señor Gustavo Kates; «Asociación de Industrias Gráficas de Cuba», delegado señor Manuel J. Díaz; «Asociación de Industriales de Calzado de Cuba», señor José Cueto González; «Cámara de Comercio e Industria de Bayamo», cuyo delegado es el señor Julián Guilarte Cádiz, y «Asociación Nacional de Agentes Comerciales», que será representada por el señor Ramiro Morris y del Valle.

Más denuncias contra comercios Clandestinos

Continúan llegando a la Secretaría de Comercio denuncias contra numerosos comerciantes que ejercen clandestinamente en Santa Cruz del Sur. Ayer se recibió una nueva del Gobernador de Camagüey, señor Pérez Lara, que fué elevada en seguida a la inspección general, a cargo del señor Oscar Martín Perera.

Relación de marcas, nombres, rótulos, lemas y patentes que ha sido presentada en la Secretaría de Comercio

«La Casa Azul» (rótulo), para distinguir su establecimiento en el giro de sedería y quincalla, presentado por Lago y Hno., establecido en la Habana.

«El Fuerte de Jesús María» (rótulo), para distinguir su establecimiento en el giro de venta de efectos sanitarios y taller de materiales de construcción, presentado por José Pita Castelo, de la Habana.

«El Aguila» (marca), para distinguir calzado de todas clases para caballeros, señoras y niños, presentado por José López Peñalver, en su carácter de gerente de la Sociedad Regular colectiva de López y Cía., domiciliado en Guanabacoa, Habana.

«Los Gallegos» (rótulo), para distinguir su establecimiento en el giro de fábrica de calzado, presentado por José López Peñalver, a nombre de la Sociedad de López y Cía., domiciliado en Guanabacoa, Habana.

«Antivir» (marca), para distinguir un producto para la higiene de la boca y limpieza de los dientes, presentada por Lorenzo S. Ruiz, a nombre de Vieta y Plasencia, establecido en la Habana.

«Cuatro Ases» (marca), para distinguir cigarrillos, presentada por Lorenzo S. Ruiz, a nombre de F. Suárez y Cía., S. en C., establecido en Guanajay, Pinar del Río.

«J. Caballero», (marca), para distinguiar tabacos, presentada por Joaquín Caballero Milanés, establecido en Santa Clara.

«Joaquín Caballero» (marca), para distinguir tabacos, presentada por Joaquín Caballero Milanés, establecido en Santa Clara.

«Selasan» (marca), para distinguir productos farmacéuticos (gotas nasales), presentada por María de los Angeles Gronlier y Quesada, establecida en la Habana.

«Super-Kola» (marca), para distinguir refrescos, presentada por Evilasio Alonso Crespo, establecido en Guanajay, Pinar del Río.

«Bowser» (renovación americana certificado No. 37,142), para distinguir bombas y metros de medir líquidos, presentado por Ricardo Moré, a nombre de S. F. Bowser y Co., Incorporated, domiciliado en Fort Wayne. E. U. de A.

«Compañía de Anuncios Freeman, S. A.» (nombre), para aplicarlo a las transacciones mercantiles de sus negocios, etc., presentado por Lorenzo S. Ruiz, a nombre de Compañía de de Anuncios, Freeman S. A. establecido en la Habana.

DE UN OMNIBUS

En el tercer centro de socorros fué asistido de la fractura del cúbito y radio de la mano derecha, Valentín Alfaro Rodríguez, de 46 años y de Ayesterán 20, que sufrió al caer al pavimento, cuando bajaba de un ómnibus en Atocha y C. B. Herrera.

¡Sus NIÑOS están expuestos DIARIAMENTE AL CONTAGIO!
Para protegerlos—use Mistol
—para la higiene nasal

NO HAY QUE ALABARIO
el solo se recomienda—
6 TUBOS ONDA
MODELO Z-160
$64.00
MODELO B-131
$50.00
MODELO Z-141
$64.00
Emerson Radio y Television
Radio Emerson
EL CONTROL DEL MUNDO
EXPOSICION Y VENTA:
AL CONTADO Y A PLAZOS
R. CARRERAS Y Cía.
Prado 115
La casa ROS y NOVOA Ave. de Italia 94
Suc. de GONZALEZ Y CERVERA Neptuno 113
LA MAISON POUPEE Neptuno 60
GARCIA RIOS y Cía. Ave. de Italia 29-A
THE STAR Suárez 50
CASA OROZCO Neptuno 101

Ayude a Sus Riñones a Eliminar los Acidos y Venenos

Sus riñones tienen nueve millones de diminutos tubos o filtros que Ud. pone en peligro si toma medicinas ordinarias e irritantes, o si los descuida. Sin que Ud. se dé cuenta, la debilidad de los riñones puede ser la verdadera causa de que Ud. tenga que levantarse repetidas veces durante la noche, de la nerviosidad, vértigos, hinchazón de los tobillos, trastornos de la vejiga, dolores de cabeza y de espalda, reumatismo, dolores en las piernas, ojeras, piel reseca y manchada, acidez, ardor, escozor y pérdida de vigor. ¡No arriesgue! ¡Puede poner en peligro su salud! Consiga pronto la fórmula de un médico, garantizada, conocida con el nombre de Cystex (Siss-Tex). $5.000,00 dólares han sido depositados en el Westminster Bank, de Londres, Inglaterra, para respaldar la garantía de que Cystex le dará nueva salud y vitalidad en pocos días, hará que Ud. se sienta más joven y pondrá fin a sus males en 8 días, o se le reembolsará su costo al devolver la caja vacía. Pida Cystex en la botica.

...ciones ocurridas en la Habana

...Alvarez Fleites; blanca, 3 meses; infantil: enterocolitis.
...Marrero; blanco; 58 años; ...: neumonía lobal.
...Guaser; blanco; 59 ...; bronconeumonía.
...Sadía Sánchez; mestizo; 51 ...; bronconeumonía.
...Buanje; blanco; 64 años; ...García; ciorarditis crónica.
...Madan; negro; 36 años; ...: tuberculosis pulmonar.
...Pupprana; blanca; 27 años; ...: tuberculosis pulmonar.
...Sánchez; blanca; 58 años; ...Z: epitelioma del útero.
...Alvarez; mestizo; 33 años; ...: tuberculosis pulmonar.
...Millero Betancourt mestizo; ...Lebredo; tuberculosis pul-

...García Acosta; blanca; 71 ...ta 11; bronconeumonía.
...Capo Casal; blanca; 43 años, ...; asistolia Cardíaca.
...Calvo; blanca; 16 meses; H. ...xinfección gastro intesti-

...Alva González; blanca; 69 ...ns 42; bronconeumonía.
...Alfonso; blanca; 63 años; ...Tedado carcinomatosis.
...Martínez Ramos; negra 83 ...sa 24: arterio esclerosis.
...Vista Ubago; blanco; 68 ...ecain 98; asistolia.
...Socarrás; negra; 30 años, ...14, tuberculosis pulmonar.
...Alvarez Quiñones; blanco; 14 ...tis séptica de la rodilla.
...Herrera; blanco; 35 años; C. ...: bronquitis.
...Morales; negra; 90 años; H. ...: septicemia.
...Hernández; blanca; 15 meses; ...arita; quemaduras acciden-

...Gonzáles González; blanco; 37 ...C. García, úlcera gástrica.
...Cárdenas; blanca; 60 años; ...ado de los pulmones.

...TRIO UNA CAIDA

...Sarrá Balmas, de Escobar ...sido en el segundo centro ...s de lesiones menos graves ...al resbalar y caer al pavi-...ando transitaba por el inte-...Mercado Unico.

Reumatismo

Los dolores en los músculos y coyunturas señalan la acción deficiente de los riñones

La causa principal del reumatismo consiste en que los riñones no cumplen en forma su misión natural. Los riñones, que deberían eliminar todos los venenos y desechos del organismo, permiten que el exceso de ácido úrico se acumule en el mismo.

Este ácido úrico forma rápidamente cristales afilados que se alojan en las coyunturas, produciendo hinchazones, rigidez y terribles dolores reumáticos. Un tratamiento correcto debe volver los riñones a la normalidad, a fin de que el ácido úrico pueda ser eliminado. He aquí por qué las Píldoras De Witt para los Riñones y la Vejiga pueden proporcionar alivio permanente en los casos más rebeldes de reumatismo.

•Las Píldoras De Witt obran directamente sobre los riñones, haciendo que reanuden su tarea natural de filtrar todos los desechos del organismo. Usted podrá observar su acción directa a las 24 horas de haber tomado las Píldoras De Witt. Con la disminución del ácido úrico, la causa principal del reumatismo desaparece. Las legítimas Píldoras De Witt pueden obtenerse en todas las farmacias y droguerías.

PILDORAS DeWITT
para los Riñones y la Vejiga

OMNIBUS "LA CUBANA"

...NICOS EN CUBA CON CARROCERIAS DE ACERO Y CRISTALES INASTILLABLES

5 SALIDAS DIARIAS

...NAL EN HABANA: HOTEL NEW YORK. DRAGONES 16 (AL LADO DE LA CUBAN TELEPHONE) TELEFONO A-7166

SALEN DE HABANA Y DE SANTIAGO

...M. — 7.00 A. M. — 11.00 A. M. — 3 P. M. — 10.00 P. M.

...PORTUNIDAD UNICA

EL VAPOR FRANCES "CUBA"

Saldrá de la Habana el 8 DE ABRIL (6 p. m.)

directo para

PUERTO LIMON.
CRISTOBAL
CARTAGENA
PUERTO COLOMBIA
CURACAO
PUERTO CABELLO
LA GUAYRA
CARUPANO
TRINIDAD
BARBADOS
MARTINICA
GUADALUPE
PLYMOUTH
HAVRE.

Admitiendo pasaje y carga para esos puertos

Los precios de pasajes para Plymouth (Inglaterra) y Havre (Francia) al mismo tipo que el de línea directa

...RASATLANTICA FRANCESA

O-Reilly y Aguacate

...tado 1090 Tel. M-9881 Cable: Transat

...PORTANTE: Este vapor llegará a Francia en los días de la Apertura de la Exposición Internacional de París 1937.

M.E.C.D. 2016

G A C E T I L L A S

FAUSTO :«CONDENADO A MUERTE. 20 Y 30 CTS.

«Condenado a muerte», (We Who Are About to Die), producción «R. K. O. Radio» con Preston Foster, Ann Dvorak y John Beal en sus principales papeles, y «La pasión de Vergie Winters», por Ann Harding y John Boles son las dos grandes producciones que cubren el programa de hoy en el «Fausto», que comienza a las 2 de la tarde y cuyos precios son a base de 20 centavos la luneta antes de las 6 y 30 de la tarde y 30 centavos después de dicha hora.

«Condenado a muerte» que será exhibida en los turnos de las 3 y 20 a las 6 y 30 y a las 9 y 50, es un drama cálido y humano, sin doctrinas ridículas y trilladas y nos brinda la oportunidad de conocer íntimamente las últimas horas de esas infelices condenados a muerte. «La Pasión de Vergie Winters», que se exhibe en los turnos de las 2:00 de las 4 y 40 y de las 8:00, brinda oportunidad a Ann Harding y John Boles, de lucir sus envidiables facultades.

Mañana: «Tres señoritas a la moderna», con Deana Durbin en su principal papel.

El día 24: «La muchacha de París» y «Perdidos en el espacio» a precios populares: 20 centavos antes de las 6 y 30 y 30 centavos después.

En «La muchacha de París», por Lily Pons, la maravillosa cantante, brillantemente secundada por Gene Raymond y Jack Oakie, hace derroches de su voz divina interpretando los roles musicales de el aria de «El Barbero de Sevilla», la «Tarantella» y el Vals «Danubio Azul».

«Perdidos en el espacio», con Robert Armstrong y Sally Eilers en sus roles centrales, es una interesante films de aviación.

AUDITORIUM: «CONDENADO A MUERTE» (ULTIMO DIA)

En nuestra tanda elegante de 9:45, terminan las exhibiciones del magnífico film de la R. K. O. Radio que se titula «Condenado a muerte», la sensacional y muy interesante creación cinematográfica que llevan a cabo Preston Foster, Ann Dvorak y John Beal y donde actúan también brillantemente, Gordon Jones y Frank M. Thomas. En el turno de las 8:30: La joya de la Universal «Heroinas del Aire» por Judith Barrett y William Gargan.

Precios: Luneta: Mayores 40 centavos. Niños 20 centavos. Tertulia 10 centavos. Por la tarde a las 5:00: Presentación exclusiva para los socios de Pro-Arte Musical, de los bailarines japoneses Yeichi Nimura y Lisan Kay.

Mañana: A las 9:45: «La tragedia de Mayerling» la gran película por Charles Boyer y Danielle Darrieux y a las 8:30: A petición la genial soprano Lily Pons en «Canto de Amor». El jueves desde la 1:30 (Jueves Santo). El monumental espectáculo sacro del mago Cecil B. de Mille, titulado: «Rey de Reyes», la más grande realización cinematográfica de la «Vida, Pasión y Muerte de Nuestro Señor Jesucristo». Viernes, (comenzando a la 1:30 R. K. O. Radio presenta el gran estreno «La tentación de la modelo (Smartest Girl in Town) interpretada por Gene Raymond, Ann Sothern, Helen Broderick, Erik Rhodes y Eric Blore. El lunes: Joan Crawford, Clark Gable y Franchot Tone, en «Amor a toda máquina».

Día 1: Joe E. Brown (Bocaza) en el éxito de risa formidable: «El adivino».

TRIANON: «LOS HOMBRES NO SON DIOSES»

Dos magníficas películas de los Artistas Unidos, presentan para hoy, las carteleras del simpático «Trianón», a sus precios de Luneta 30 centavos. Tertulia 15 centavos. En los turnos de 4:00 y 8:30: Estreno de la interesantísima super-joya «El explorador de las selvas» (David Livingstone) el sensacional film del que hace una verdadera creación, el insuperable actor Percy Marmont, secundado por Marian Spescer. Dirección del genial James A. Fitzpatrick. Y en las tandas elegantes de 5:15 y 9:45: «Los hombres no son dioses» la gran interpretación que realiza la admirable actriz Miriam Hopkins con Sebastian Shaw y Gertrude Lawrence.

Jueves: Se presenta la gran película, complemento cinematográfico para todos los públicos, «Amor a toda máquina» (Love on the Run) donde triunfan ruidosamente tres estrellas de grandes simpatías entre los cinefans: Joan Crawford, Clark Gable y Franchot Tone, exhibiéndose también la interesantísima producción: «El club de los suicidas» por Rosalind Russell, Robert Montgomery y Frank Morgan. El lunes: La divertidísima película de la R. K. O. Radio: «La tentación de la modelo» el nuevo éxito de Gene Raymond con Ann Sothern y Helen Broderick, Erik Rhodes y Eric Blore. El día 2: Artistas Unidos presenta el sensacional estreno «Solo vivimos una vez», la inmensa creación de la genial Silvia Sidney, donde esta exquisita estrella nos vuelve a entusiasmar con su arte.

PAYRET: ESTRENO DE «LA MILLONA»

Lina Yegros es, sin duda, una de las actrices más sugestivas del cine español. Su hermosa figura, su apasionado temperamento, su gran talento histriónico, han hecho de ella una verdadera «favorita». El sólo nombre de la bellísima Lina en una película es ya garantía de éxito.

Selecciones «Capitolio» presentan hoy en el «Payret» la última película filmada en España, por esa gran actriz. Se trata de «La millona», producción que ha obtenido en todas partes éxito extraordinario. El asunto, basado en una obra del gran comediógrafo Suárez de Deza, tiene mucha originalidad e interés. Con Lina Yegros, figuran en el reparto Carmen Rodríguez, Ramón de Sentmenat y Alfonso Albalat.

«La millona» se estrena hoy, como parte principal de un gran programa en el que figura además otra producción muy emocionante: «El último salteador», por Hoot Gibson, película de mucha acción, que gusta extracrdinariamente al público. Un noticiario y un cartón completan el programa.

La función es continua, comenzando a las 2 p. m. Los precios que rigen son los de costumbre: 20 centavos los mayores antes de las 6 y media y 30 centavos después de esa hora; los niños 15 centavos a toda hora y la tertulia 10 centavos.

NEPTUNO: MAÑANA: «LAS INSACIABLES DE 1937»

Hoy se exhibe por última vez la film Warner, «La flecha de Oro», con la estrella número 1 de la pantalla, Bette Davis y el simpático George Brent. Completa el programa la copia nueva de «El alcalde del infierno» con James Cagney. Los precios: 15 centavos de 2:30 a 6:30 y 20 centavos después. Niños a todas horas 10 centavos.

Mañana, Dick Powell, Joan Blondell, Glenda Farrell y las doscientas «chiquitas» más lindas del mundo, en el deslumbrante espectáculo musical de la Warner, «Las insaciables de 1937», y James Cagney en la copia nueva de la divertidísima y dinámica producción «El mujeriego».

El jueves, homenaje al gran favorito Charles Boyer, presentándose sus dos mejores producciones: «El jardín de Alah» con Marlene Dietrich y «La batalla».

El viernes, la serie completa: «Drummond el aviador». ¡Trece episodios... cinco horas de emoción..!

El miércoles 31, ¡por fin! «La carga de los 600», con Errol Flynn, Olivia de Havilland, cientos de actores y más de 10,000 extras.

ROXY: «LA FUGA DE TARZAN»

Un gran acontecimiento presenta hoy, la empresa del elegante «Cinema Roxy», de 14 y Primera en Almendares, con el pre-estreno de la formidable producción «La fuga de Tarzán», las más fantásticas aventuras del hombre de las selvas, que todo lo vence con su fuerza hercúlea, interpretado por el verdadero Tarzán, Johnny Weissmuller, y su hermosa compañera, Maureen O-Sullivan. Un espectáculo verdaderamente maravilloso, la selva africana con todos sus peligros, miles de elefantes, que avanzan en imponente caravana, fieros leones y tigres, monos y las más temibles fieras de los bosques son desafiados por la audacia y valentía del famoso Tarzán.

Completa el programa una Revista Metrotone y a petición repitsse de la espectacular cinta, «Mares de la China», por dos ases de la pantalla, Clark Gable y Joan Crawford. Precios: 15 centavos luneta por la tarde, 20 centavos por la noche. Niños y tertulia familiar, 10 centavos a todas horas.

Mañana la gigantesca producción «Ben Hur», la obra maestra de la cinematografía, por el apuesto Ramón Novarro. El jueves magnífico programa en español, con la simpátiquísima cinta, «Los tres berretines», con Luis Sandrini, y la deliciosa producción argentina, «El caballo del pueblo». El viernes santo un magnífico programa sacro.

RIALTO: «YO VENGARE A MI PADRE»

«Yo vengaré a mi padre» o «Bajo el puente» (en inglés «Winterset») es uno de los dramas más realistas y hondos que ha producido últimamente el cine. Es la historia de un error judicial, que despierta en el hijo que ve morir al padre en la silla eléctrica el ansia noble de reivindicar su memoria y de castigar a los verdaderos autores de la fechoría. Esta tragedia conmovedora se mezcla a un bello romance, que pone una nota de poesía en el lúgubre escenario del arrabal niuyorquino, a la sombra del viejo puente de Brooklyn. Burgess Meredith y Margo, la bella actriz mexicana, ídolo de Hollywood actualmente, son los principales intérpretes de esta película, que se exhibe hoy en el «Rialto», con la producción en colores «La danza de los piratas», revista y cartón.

La función es continua desde las 2 y 15. Precios: 15 centavos los mayores antes de las 6 y media y 20 centavos después de esa hora. Los niños 10 centavos a toda hora.

El viernes: «Don Quijote del Altillo», por el gran actor cómico argentino Luis Sandrini.

REINA: «DON QUIJOTE DEL ALTILLO»

Las carteleras del bien situado super cine de Reina y Rayo, teléfono M-2272 y M-4313 anuncian un colosal y selecto programa de dos estrenos. La función que es continua dará comienzo a las 2 en punto con el estreno de la revista semanal Fox Movietone y una variedad en colores «Canciones del Mediterráneo».

Cartas a un ídolo es la primera producción a proyectarse por Henry Hunte y Polly Rovoles. Pasándose en segundo turno la mejor película del conocido cómico argentino Luis Sandrinia titulada «Don Quijote del Altillo», vengan a oir por nuestro sonido R. C. A. «Alta fidelidad», esta graciosa comedia.

15 centavos vale la entrada a luneta hasta las seis y media y 20 centavos después, niños 10 centavos y la tertulia familiar con cómoda butaca 10 centavos a todas horas.

Mañana, el mismo programa. El Jueves Santo: «La dominadora» y Ben Hur.

El viernes: «Golgota». El sábado, «Amor bajo el fuego» con Merle Oberón.

LARA: «CARNE REBELDE». 10 CTS.

«Lara», sito en Prado y Virtudes con el teléfono M-2421. Precios: 10 centavos la luneta a todas horas, entre y salga cuando quiera.

Este elegante y favorecido cine anuncia hoy muy regio programa, exhibiendo en función continua de 2 a 11 y 30 revista, comedia, estreno de la grandiosa, regia, magnífica producción «Carne rebelde» con Katherine Hepburn y Herbert Marshall y estreno de la jocosísima y colosal super-comedia «Los sacamuelas» con los cómicos Wheeler y Woolsey.

Mañana: «Amores trágicos» con la bella y elegante actriz Kay Francis y «El asesinato del médico».

El jueves: «Dos pares de mellizos» con Stan Laurel y Oliver Hardy y «Alma de médico» con Clark Gable.

El viernes: «Ritmo loco».

VERDUN: «LA FLECHA DE ORO»

Un valioso y atractivo programa nos anuncian para hoy las carteleras del predilecto cine «Verdún», de Consulado 120, teléfono A-9206, comenzando la función a las dos de la tarde con un noticiario, un bonito cartón y la graciosa comedia «Rebelión infantil».

«La flecha de oro» una película exquisita, frívola y sentimental. Derroche de lujo y fiestas sociales, magistralmente interpretada por Bette Davis y George Brent, cubre los turnos preferentes, completando el programa con la grandiosa producción «Las de Caín» por Clark Gable y Marion Davies.

Los precios como de costumbre, 15 centavos antes de las 6 y 30 y 20 centavos después. Niños y la comodísima tertulia con butacas 10 centavos a todas horas.

Mañana, «La flecha de oro» y «Peligrosa» por Bette Davis y Franchot Tone.

LIRA: «EL CALVARIO DE UNA ESPOSA»

«Lira», el favorito cine familiar sito en Industria y San José, con el teléfono M-4474. Precios: mayores 10 hasta las 6 y 30 y 15 centavos después. Niños 5 centavos a todas horas. Entre y salga cuando quiera.

Hoy ofrece grandioso programa en español «El calvario de una esposa» con Juan Orol y Consuelo Frank y estreno de la preciosa, regia y muy original producción en español «Dos mujeres y un Don Juan» con Consuelo Cuevas y Antonio Gil Barillas.

Mañana: homenaje a Imperio Argentina con «Su noche de bodas» y «Melodías de arrabal».

El jueves: «El signo de la cruz» y «Sueño de amor eterno».

Y el sábado y domingo: «Ramona» (en colores), episodios y otras atracciones.

PRADO: «BATACLAN» Y «RIVALES DE AMOR»

Para hoy anuncia Prado en matinée de 2.00, tandas de 5.00 y 8 y 15, un grandioso y entrentenido programa como todos los días por sólo 10 centavos luneta o preferencia. Primeramente se exhibirá una conmovedora producción del actor desaparecido Ross Alexander titulada «Rivales de amor». Otra vez el super-espectáculo Warner, pleno de alegría, melodías deliciosas, derroche inigualable de sedas, pieles y mujeres bellas «Bataclán» el mejor espectáculo musical presentado hasta la fecha con Ruby Powell, Joan Blondell, James Cagney y los famosos cómicos Warner. Completando el programa una variedad y un gracioso cartón. Mañana, Kay Francis en su más celebrada creación «Amores trágicos,» con Warren William y «Honra sin precio» por Pat O-Brien. Jueves, la película que hizo historia en el cine «Tres lanceros de bengala», con Gary Lombard. Viernes Santos el film más grandioso y espectacular que se ha producido, «Las cruzadas», con Loretta Young y «Damas de presidio» por Sylvia Sidney y Gene Raymond. El sábado, la novela inmortal de Alejandro Dumas «El Conde de Montecritso» con Robert Donat y Elissa Landi y «Cortesanas modernas.»

ACTUALIDADES Y ESMERALDA: COLOSALES PROGRAMAS

El confortable cine familiar «Actualidades», de Monserrate 8 y 10, con el teléfono M-5575, anuncia para hoy muy colosal programa. En función continua de 2 a 11 se exhivirá revista, comedia, estreno de la magnífica y muy original producción en español «El cura de la aldea» con Mary del Carmen y Juan de Orduña y estreno de la preciosa, regia y muy colosal producción «Una noche de apuros» con Mary Boland y Charlie Ruggles. Mañana: «Mujer, marido y amante» y «Bosambo».

El elegante y concurridísimo cine familiar «Esmeralda», de Monte 242 (Cuatro Caminos) con el teléfono M-4080, anuncia regio programa para hoy. En función continua de 2 a 11 se exhibe revista, comedia, estreno en el barrio del emocionante drama «Luchando a la sombra» con Bob Allen y estreno de la maravillosa, regia, conmovedora super-joya «María Estuardo, reina de Escocia» con Katherine Hepburn y Fredrich March. Mañana: «Las de Caín» y «Luchando a la sombra».

MAJESTIC: «DARIA MI VIDA»

Un soberbio programa nos presenta hoy el coquetón teatro «Majestic», de Consulado 116, con el teléfono M-4477. Dos monumentales superproducciones. Comienza la función a las dos de la tarde con una revista Paramount No. 12, la intrigante y emotiva producción titulada «El club de los suicidas», sabiamente interpretada por Rosalind Russell y el gran actor Robert Montgomery y la espectacular joya de un argumento sensacional que lleva por título «Daría mi vida», con la interpretación de Frances Drake y Ten Brown, una películas de escenas sublimes, de encantadora trama que hace por ello un compendio cinematográfico maravilloso. Los precios que rigen son: hasta las 6 y media de la tarde, luneta o preferencia 10 cts., después 15 cts. luneta o preferencia. La comodísima tertulia con magníficas butacas damas y niños 5 cts., caballeros 10 centavos.

Mañana: grandioso homenaje a Jeanette Mac Donald en sus mejores producciones «La viuda alegre», con Maurice Chevalier y «Rose Marie».

El jueves y el viernes santo «Gólgota» (en español), «El signo de la cruz», Fedrich March.

FLORENCIA: «BEN HUR«

Colosal programa anuncia para hoy el confortable y elegante cine «Florencia», de San Lázaro y San Francisco, con el teléfono U-6758.

En función corrida de 2 a 11 y 15 se exhibe revista, la comedia «Tapos y tropiezos», la comedia «La momia» y estreno de la monumental, grandiosa, emocionante super joya «Ben Hur», con Ramón Novarro.

Aviso: por tener dos horas exactas de proyección «Ben Hur», sólo se exhibe con dos comedias.

Precios: luneta 10 cts. hasta las 6 y 30 y 15 cts. mayores y 10 cts. los niños después.

Mañana: «El rosal bendito» y «El vagabundo millonario».

El jueves y viernes santo: «Princesita de arrabal» y «Vida, pasión y muerte de Nuestro Señor Jesucristo».

OLIMPIC: «EL SECRETO DE KOENISGMARK»

«Olimpic», en Línea y B, en el Vedado, con el teléfono F-6263, de la cadena Alvarez-Hernández.

Este elegante cine del Vedado, ofrece hoy en sus tandas de 4 y 45 y 9 y 45 una variedad y estreno de la formidable, sensacional y muy emocionante superproducción «El secreto de Koenigsmark» con Elissa Landi y John Lodge.

A las 6 y 30 y 8 y 30 se pasará por la pantalla gigante la muy magnífica y regia producción «El onceno mandamiento», con Marian Marsh y Teodore Von Eltz.

Precios: mayores 15 cts. en la tanda y 20 ctts. por la noche. Los niños y la tertulia 10 cts. a todas horas.

Mañana: «Sor Juana Inés de la Cruz (joya en español) y «Rosario» (también en español).

El jueves: «La vida, pasión y muerte de Nuestro Señor Jesucristo» y «Justicia del cielo».

Y el viernes: gran matinée a la 1 y 15 y tandas con «Rey de reyes», «Los amores de Susana» y otras atracciones.

VEDADO: «EL HOMBRE QUE VIVIO DOS VECES»

«Vedado», en la calle B, entre 27 y 29, en el Vedado, con el teléfono F-3128, de la cadena Alvarez-Hernández.

En los turnos de 5 y por la noche a las 9 y 45 se exhibirá una jocosa comedia y gran estreno de la formidable y muy sensacional superproducción «El hombre que vivió dos veces», con Marian March y Ralph Bellamy.

A las 6 y 30 y 8 y 30 va la preciosa y muy original cinta musical «Dinero del cielo», con el cantante Bing Crosby y Madge Evans.

Precios: mayores 10 cts., niños 5 y tertulia 10 cts. en la tanda y mayores 15 cts. y niños y tertulia 10 cts. por la noche.

Mañana: «Sor Juana Inés de la Cruz» (en español) y «Rosario».

El jueves: «Vida, pasión y muerte de Jesús» y «El onceno mandamiento».

Y el viernes, matinée, tanda y noche con «Rey de Reyes», «Suprime la confianza» y otras.

TOSCA: «LA CARGA DE LOS 600»

«Tosca», en 10 de Octubre 541, entre San Francisco y Concepción, con el teléfono I-3099, de la cadena Alvarez-Hernández.

Hoy monumental programa, pues en tanda a las 5 y nocturna a las 8 y 30 se exhibe revista, estreno de la preciosa y regia producción «Así son las novias», con Patricia Ellis y Ross Alexander y regio pre-estreno de la maravillosa, emocionante, extraordinaria super-joya de gran argumento «La carga de los 600», con Olivia de Havilland, Errol Flyn y 10,000 extras.

Rigen hoy precios de primer turno a base de 20 cts. los mayores en la tanda y 30 cts. por la noche. Los niños 15 cts. y la tertulia 10 cts. a todas horas.

Mañana: «Dulce indecisión» y «Rey de Reyes».

El jueves: «Pirata a la vista» y «Vida, pasión y muerte de Nuestro Señor Jesucristo».

Y el viernes: matinée, tanda y noche con «De bote en bote», «Ben Hur» y otras.

MODERNO: «LAS INSACIABLES» CON DICK POWELL

Las carteleras del teatro «Moderno», de Jesús del Monte, anuncian para hoy un soberbio programa de estreno Warner, en sus turnos de tarde y noche: «Las insaciables» o «Las explotadoras de 1937», de Dick Powell y Joan Blandell, la interesante cinta «Contante y sonante», de Ross Alexander y Beverly Robert; un cartón animado, titulado, «Sinfonías musicales» y una revista Universal. Los precios del segundo turno: 10 cts, 15 cts. y 20 cts.

Mañana, el mismo programa, «Las insaciables» o «Las explotadoras de 1937», de Dick Powell y Joan Blondell y «Contante y sonante», de Ross Alexander y Beverly Robert.

El jueves santo, en matinée, tanda y noche, «El pobre Pérez», de Pepe Arias y Alicia Vignoli; «Odio que engendró amor», de Marian Marsh y Ralph Morgan, comedias, cartones y revistas.

El viernes santo: en matinée, tanda y noche: «Los pecados de Teodora», de Irene Dunne y Melvyn Douglas, «La dominadora», de Rosalind Rusell y John Boles, comedias, cartones y revistas.

NORMA: «EL CRIMEN DE CAREY FOREY»

Un formidable programa dedicado a los niños anuncia para hoy el favorito y elegante cine familiar, «Norma», de Concha y Luyanó, con el teléfono X-2021.

En tanda a las 5 y nocturna a las 8 y 30 se exhibe revista, tres preciosos cartones, estreno del emocionante y colosal drama «Donde las dan las toman», con Tom Tyler y Roberta Gale. Película de acción, emocionante, ladrones de caballos y tiros a granel. Trompadas y más trompadas. Completa el programa el gran estreno de la emocionante y sensacional producción «El crimen del Carey Forey», con Francis X. Burmhman y el perro Rin Tin Tin, Jr.

Precios: damas, niños y tertulia 5 cts. y caballeros 10 cts. en la tanda y mayores 10 y niños 5 por la noche.

Mañana: «El alcalde del infierno», con James Cagney y «Capitán Blood».

El jueves y el viernes: matinée, tanda y noche con «Rey de Reyes» y otras atracciones.

WILSON: «EL AMANTE VAGAMUNDO»

«Wilson», en Belascoaín y San Rafael, U-5863; 10 cts. de 1.30 a 6.30, y 15 cts. después. Niños 10 cts. a todas horas.

Hoy, tarde y noche, la revista semanal (Fox Sound News), el cartón en colores, «Los músicos» y las super atracciones, «El amante vagabundo», estupenda super comedia especial por Maurice Chevalier y Margaret Lockwood, y «Víspera de combate», sensacional y emocionante film, interpretada por Anabella y Víctor Frances, basada en la novela de Claude Ferrere.

A las 5 p.m.: «El amante vagabundo, por Maurice Chevalier y Margaret Lockwood, y «Víspera de combate», por Anabella y Víctor Frances.

Mañana: programa especial, con «Tras la reja», por Carmen Hermosillo y Antonio Liceaga, y «Así es la mujer», por José Bohr, Barry Norton y Carmelina Bohr, ambas en español.

El jueves y el viernes: «Vida pasión y muerte de Nuestro Señor Jesucristo», toda explicada en español.

El sábado: «Dormitorio para señoritas», superproducción extraordinaria, interpretada por Simone Simon, Ruth Chatterton y Herbert Marshall y «Dinero del cielo», por Big Crosby y Madge Evans.

MAXIM: REGIO PROGRAMA EN ESPAÑOL

Regio y magnífico programa en español ha combinado para hoy el predilecto y elegante cine familiar «Maxim», de Bruzón y Ayestarán, con el teléfono U-7049.

En tanda a las 5 y nocturna a las 8.30 pasa por la pantalla revista, comedia, estreno de la formidable, sensacional superproducción en español «El poderoso caballero», con Casimiro Ortas e Hilda Soler, y estreno de la preciosa, regia, original joya en español «Una semana de felicidad», con Raquel Rodrigo.

Precios populares: damas y niños 5 cts. y caballeros 10 en la tanda y por la noche, luneta 10 centavos.

Mañana: «Judas» y «Me divorcio por amor».

El jueves: «Rey de reyes» y «El robo de los tres millones».

Y el viernes: «El signo de la cruz» y «Secuestro internacional», comenzando a la 1.30 la función.

INGLATERRA: «EL AMANTE VAGAMUNDO»

«Inglaterra», en San Rafael y Consulado, M-5527. 10 centavos de 1.30 a 6.30 y 15 centavos después. Niños, 10 centavos a todas horas.

Hoy, tarde y noche, la revista semanal (Fox Sound News), el cartón en colores «Los músicos» y las super atracciones «El amante vagabundo», magistral comedia especial interpretada por Maurice Chevalier y Margaret Lockwood, y «Víspera de combate», sensacional y emosionante film interpretada por Annabella y Víctor Frances, basada en la novela de Claude Ferrere.

A las 5 p. m. «El amante vagagundo», por Maurice Chevalier y Margaret Lockwood, y «Víspera de combate», por Annabella y Víctor Frances.

Mañana: «Tras la reja», magnífica producción interpretada por Carmen Hermosillo y Antonio Liceaga, y «Así es la mujer», por José Bohr, Barry Norton y Carmelina Bohr, ambas en español.

El jueves: «El huerfanito» (David Coperfield), por Freddie Bartholomew y Mauren O-Sullavan, y «Furia», por Sylvia Sidney.

El viernes: «Judas», toda en español, por Josefina Escobedo y Carlos Villatoro, y «Este es mi hombre», por Carole Lombard y William Powell.

El sábado: «Dormitorio para señoritas», magistral super producción, interpretada por Simone Simon, Ruth Chatterton y Herbert Marshall, y «Dinero del cielo», por Bing Crosby y Madge Evans.

EXPOSICION ESCOLAR QUE PREPARAN LOS ALUMNOS DE LA ASS. DE DEPENDIENTES

Orientan ya sus pasos las escuelas de la «Asociación de Dependientes del Comercio» hacia la exposición de trabajos que, como colección de los realizados durante el año, se ofrece al finalizar el curso escolar.

Esta exposición abarca tradicionalmente en la Asociación de Dependientes dos aspectos principales: uno que lo representa la exposición del esfuerzo de la escuela primaria, labor de niñas y niños que asisten a las clases diurnas, y otro que es la resultante de enseñanzas especiales como corte y costura. Además en este segundo aspecto de la exposición se luce, cada año con mayor brillo, una modalidad de la enseñanza de la mecanografía: dibujos, retratos, paisajes, etc., hechos con letras, a máquina.

La Sección de Instrucción que preside con insuperable acierto Andrés Malpica, ha facilitado al profesorado todo el material necesario para impulsar durante la última etapa del Curso que comienza en marzo, la preparación de una exposición de trabajos que sea prueba elocuente del año escolar. Se espera, pues, este año en la Asociación de Dependientes del Comercio, un final de Curso que satisfaga el ansia de progreso y de mejora que ha inspirado siempre su plantel.

TRADICIONAL BAILE EL 27 EN EL «CASINO ESPAÑOL»

Una gran fiesta el próximo sábado 27.

El tradicional baile del Sábado de Gloria, que celebra el prestigioso Casino Español de la Habana, que preside el señor Bernardo Pardías.

A las 10 p. m., en los salones de su regio palacete social de Prado y Animas, que lucirán un bello decorado floral.

La iluminación será radiante.

Los bailables estarán a cargo del reputado jazz-band de los Hermanos Le-Batard y del popular Septeto Matancero. Dos conjuntos de los mejores de su clase en la Habana.

Organiza esta fiesta con todo esmero, la entusiasta Comisión de la Casa, que preside el joven señor José Alvarez Núñez.

Fiesta de socios y sus familias, exclusivamente.

De etiqueta para los caballeros.

LOS REPRESENTANTES DEL COMERCIO Y LA CHARLA DEL DOCTOR F. AGUILERA

Para mañana a las nueve de la noche y en sus salones de Reina número 3, altos, anuncia la «Asociación de Representantes del Comercio» un sugestivo acto cultural. Trátase de una conferencia, a cargo del notable orador y prestigioso abogado doctor Mario Tuentes Aguilera, quien se referirá a «El deber de la cultura española en Ibeoamérica».

Teniendo en cuenta las simpatías de que disfrutan los Representantes del Comercio y el citado conferenciante, huelga decir que el acto de mañana constituirá un petit acontecimiento.

PONCHE A LOS CRONISTAS EN LA «ARTIST. GALLEGA»

Nos comunica el señor José Díaz Corral, elemento muy activo de la «Agrupación Artística Gallega», que la Sección de Propaganda ha acordado ofrecer en los primeros días de abril un ponche de honor a los cronistas de sociedades españolas, señores Pablo Rodríguez Presno, Miguel Roldán, Manuel Millares Vázquez, Salvador Gumbau y Cándido Posada.

A la vez quedará constituído en esa fecho el nuevo Comité de Damas. Oportunamente ampliaremos detalles acerca de tan simpático acto.

SOCIEDADES ESPAÑOLAS

EL AVIADOR CUBANO PARLA, ACABA DE RECIBIR DE LA MAXIMA ENTIDAD GALAICA UN HONROSO DIPLOMA, POR LA CONSTANCIA CON QUE HA PERTENECIDO A LA MISMA

El aviador cubano Agustín Parlá, que cuenta entre otros muchos honores otorgados por instituciones nacionales y extranjeras, el máximo de Precursor de la Aviación Mundial, es un socio entusiasta del Centro Gallego al que pertenecen también sus hijos.

Estos días le ha sido expedido el Diploma de Constancia con que el Centro Gallego premia a los socios que llevan veinte años consecutivos como tales, el cual recibió con muestras de verdadero orgullo, manifestando en el acto de la entrega: «En mis veinte años de socio del Centro Gallego, se me han prodigado todas las atenciones que se le pueden dispensar a una persona, sintiéndome por ello muy agradecido de todos.»

Estas declaraciones en un cubano tienen todo el valor de un juicio imparcial y justo, que pone de relieve el esmerado trato que reciben los asociados del Centro Gallego.

Movimiento de enfermos en «La Benéfica»

Entraron: José Santiso Randulfe, José Asper Gil, Manuel Rodríguez Vilariño, Modesto Mosquera Mosquera (de Morón), Manuel Pérez López (de Ciego de Avila), José Ordóñez Leiva (de Esmeralda), José Fraguela Fojo, Enrique Guillén Calero, Eduardo López López y César Acevedo Pedro.

Salieron: José Mauriz Fernández, Eugenio Santovenia López (de Cárdenas), Celso Novoa González, José Díaz Prieto, Pedro Rodríguez Legaspe (de Bejucal), Angel Ferreiro Lema, Manuel Fandiño Márquez y José Granja Vidal.

EL NUEVO COMITE DE DAMAS DEL «CENTRO CASTELLANO» QUEDO CONSTITUIDO EN UN ACTO PLENO DE ANIMACION

Bajo la presidencia del señor Francisco Sánchez Tamame, asesorado del vicepresidente señor Indalecio Cimamaevila, se celebró la asamblea de damas que oportunamente fué convocada para nominar a las personas que han de integrar dicha Sección durante el año en curso de 1937.

Abierta la sesión y despues de las deliberaciones del caso, quedaron proclamadas las siguientes personas:

Presidenta: señora Elena Hoyos de Gutiérrez; vicepresidenta primera: señora Pilar Alburquerque de Fernández; vicepresidenta segunda: señora Isabel Navarro de Valdeón; secretaria: señora Pilar Cantera de Gutiérrez; tesorera: señora Dolores Acosta de Angulo.

Vocales: Matilde Losada, Beatriz Fernández, Asunción González, Dolores Rodríguez, Antonina Largo García, Adela Menéndez Rodríguez, Antonia Vidal, Consuelo Borges, Luisa Martínez, Honorina Arminio, Agueda Ulrera, Hortensia García Mercedes Ruiz, Dolores Sainz, María Castro de Pérez, Encarnación Barrinaga, Ofelia Lorenzo, Crescencia Fernández, Saturnina Hernández, Isabel Pérez, Balbina Fernández, Piedad Rodríguez, Gutiérrez, Aurelia Rodríguez de García, Raquel Guerrero, Concepción y Angeles Perdices Yubero, Julia Torres, Pilar Villoria y Encarnación González.

Ultimados todos los detalles referentes a este acto, se acordó convocar nuevamente a la Sección para la próxima junta de la Sección de Propaganda, que tendrá lugar el lunes 29 de los corrientes, en cuya sesión habrán de perfilarse las nuevas iniciativas que trae en cartera la Sección y que promete fructíferos resultados.

OTRO EXITO BAILABLE EN LA CASA DE LA MONTAÑA

Resultó muy brillante la primera matinée bailable que celebraron el pasado domingo los muchachos del Club Apolo en los salones del Centro Montañés, Prado y Neptuno.

Fiesta magnífica, en la que reinó la alegría y el buen humor. La orquesta de Cheo Belén Puig y la sin rival Sonora Matancera, que actuarán nuevamente el próximo domingo, día 28, en la segunda matinée de la serie, ejecutaron brillantemente el programa bailable.

El próximo domingo, día 28, domingo de Resurrección, la fiesta comenzará a las dos de la tarde para terminarse a las siete de la noche. Así, pues, el próximo domingo habrá matinée en el Centro Montañés. El tranvía le deja en la esquina inmediata.

FRATERNO ACTO DE VARIOS CONNOTADOS DIRECTIVOS DEL «C. DE DEPENDIENTES»

El pasado domingo, la Directiva casi en pleno de la «Asociación de Dependientes del Comercio de la Habana», —con Avelino González a la cabeza— participó de un espléndido almueroz en la finca «San Gabriel», propiedad del señor Pedro Suárez y situada en las afueras de la capital, la cual sirve el producto lácteo que necesita la casa de salud de la citada institución.

Los excursionistas recibieron todo género de atenciones del señor Suárez, y comprobaron que éste posee una de las mejores vaquerías de Cuba.

DE «HIJAS DE GALICIA»

La Comisión de Compras de Farmacia de «Hijas de Galicia», viene rindiendo admirable labor en beneficio de los intereses sociales.

En días pasados el señor José Castro Molina, presidente social, asistido del señor Eleuterio Neira Campos, secretario, dió posesión de sus cargos a los integrantes de esta Comisión, la que quedó constituída en la siguiente forma: Presidente, señor Miguel Fariñas; vicepresidente, señor Vicente Barro; secretario, señor Florindo Blanco; vicesecretario, señora María de la Luz Salto Yáñez; y Vocales: Angelina Rodríguez Gómez, Enrique de Lago y Margarita Román Valdés.

El trabajo que viene realizando esta Comisión es digno de los mayores elogios, pues coopera de manera efectiva a la magnífica labor que viene llevando a cabo el cuerpo facultativo del sanatorio «Concepción Arenal», cooperando a la buena salud de las asociadas y socios menores, adquiriendo la mejor calidad de medicamentos y patentes para tan importante establecimiento benéfico.

PATRIOTICA ACTITUD DE LA REVISTA LA MONTAÑA

El número correspondiente a febrero de la revista «La Montaña»—que se publica desde hace muchos años en esta capital—resulta interesante en extremo. Aparte del selecto material gráfico y literario que acostumbra a brindar a sus numerosos lectores, trae una correspondencia amplísima del señor Ramón González Muñoz, residente en Santander, el cual detalla imparcialmente el desenvolvimiento de la vida en aquella región.

Además dicho número trae una notas editoriales magníficamente perfiladas, de las que entresacamos—por su alto sentido patriótico—los siguientes párrafos, que deben ser meditados por muchos españoles:

«Sigue su curso «normal» la guerra, sin visos de que, a corto plazo, termine, como son los anhelos íntimos de todos los españoles... El «perifoneado» bloqueo que ya estaba fijado para el 6 de marzo, ha sufrido un aplazamiento. Y, según los cables, no se pondrá en práctica hasta mediados del dicho mes.

«Estamos tan acostumbrados a la vacuidad mil veces constatada de los pactos, convenios y conferencias internacionales, que, aunque quisiéramos, no nos podríamos hacer ilusiones acerca de la efectividad de este nuevo acuerdo entre las potencias europeas. Y es lástima, pero tenemos que pensar que será... uno más.

«En tanto, España y los españoles sufren los horrores interminables de la más cruenta de todas las guerras civiles. No hay solución española, triste confesarlo. ¿Y cómo la va a haber, preguntamos, si entre nosotros, a mil leguas de distancia, no la hay tampoco, ni siquiera la pretendemos? La guerra entre los españoles de Cuba, de América, se ha acabado con saña, con ánimo de exterminio. Es una guera de dicterios, calumniosas emboscadas, de metralleras a campo abierto. Una guerra triste y vacua. Tan triste como lejos de allá. ¡Y queremos que ésta se acabe! Se acabará, sí. Se acabará cuando ya no quede nada. Ni qué matar, ni qué destruir... ni qué decir. Quizás es bastante decir, por desgracia!»

ACTOS PARA HOY

CENTRO ASTURIANO: Junta de la Sección de Inmigración a las ... y media de la noche en el ... social.

COMITE PROGRESISTA DE SOCIOS DEL «CENTRO ASTURIANO»: Junta general de afiliados las ocho y media de la noche en el local de Reina número 3, altos, para este acto cita —inclusive el Comité de Damas— el secretario, Nicolás Fernández.

BENEFICENCIA GALLEGA: Junta de las Comisiones de Arbitrajes, Cursos y Propaganda, por la noche en el Centro Gallego.

AGRUPACION CASTROVERDE: Junta de Directiva por la noche en el Centro Asturiano.

BENEFICENCIA ASTURIANA: Junta ordinaria de Directivos por la noche en Corrales número 2.

HIJOS DEL AYUNTAMIENTO DE CEDEIRA: Junta general ordinaria por la noche en el Centro Gallego.

VIVERO Y SU COMARCA: Junta de Propaganda por la noche en el palacio galaico.

FIESTAS PROXIMAS

ASOCIACION DE REPRESENTANTES DEL COMERCIO: Conferencia del doctor

S HOMBRES EN GRAVE ESTADO AL DESCARRILAR E INCENDIARSE UN MOTOR DE LINEA EN MATANZAS

formación Telegráfica
DEL INTERIOR DE LA ISLA

tros Corresponsales a través del hilo directo del DIARIO

PINAR DEL RIO

horcó en una mata de aguacate

DEL RIO, marzo 22. DIA- bana.—Regino Páez, vecino ...ula, fué encontrado ahorca- ...a mata de aguacate, en el ...lores, de aquel término, ...ndose los detalles.

Se prendió fuego

Naranjo Durán, vecina de ...ció sus vestidos con ga- se prendió fuego para sui- ...

...ión en el barrio de Gala- San Juan y Martínez, tra- ...rse de la vida ingiriendo ...de París la vecina Andrea ... El estado de ambas es ... — **Guillermo Rodríguez,** ...sal.

HABANA

...e cesantes, trabajan aún

...AGO DE LAS VEGAS, mar- ...ARIO, Habana.—Los cator- ...ncios de la Jefatura Local ...d, dejados cesantes el pa- ...ado aún continúan prestan- ...s por no haberse presen- ...tomar posesión los nuevos ...s que han de sustituirlos. ...comenzado las fiestas de ...Santa en esta localidad. Nu- ...feligreses invaden la iglesia ...r a las misas y cultos que ...

Chauffeur suicida

...ado de Mazorra encontró ...e en una alcantarilla, en ...as que existen en dicho ... el cadáver de Pedro Mar- ...rejo Zanco, chauffeur con ...ecular número 16713, de la ...a y vecino de Santa Isabel, ...Reparto Juanelo, en esa ca- ...

...as del cadáver, sobre todo ... tenían manchas de tinta ...e se le derramó en los mo- ...e ingerir el tóxico que le ... vida.

...ente Azcuy, del puesto de ...a Rural de Rancho Boye- ...ez Municipal Benito Mar- ...ín y el Secretario Victoria- ... se constituyeron en el lu- ...reso.

...ico de guardia en Mazo- ...ció el cadáver, que más ... entregado por el Juzgado ...illares, con la obligación de ...o en el Necrocomio para la ...de la autopsia correspon- ...

...mañana de hoy se presentó ... en el Juzgado prestando ...n, ignorando las causas ...a su esposo para privarse ...a. Manifestó que en otra ...pretendió suicidarse, evitán- ...familiares cuando se en- ...con una soga al cuello. El ...a ocho hijos.—**Manuel Pe-** ...esponsal.

MATANZAS

...nte a un motor de línea

...NZAS, marzo 22. DIARIO, ...Al romperse el eje de un ... línea, manejado por Pe- ...ana Teller, y caerse el ca- ...las paralelas, entre Unión ...y el central «Santo Domin- ...mose la gasolina, destru- ...talmente el vehículo, su- ...emaduras Manuel Longo- ...ón Sierra, que viajaban en ...resultando ileso el conduc- ...tor.

...te de una menor

...Julio Astigui, vecino de ...ó cuenta que había asis- ...menor de seis años Hilda ...e algunos hematomas en ... malar derecha, y shock ...n los que sufrió en una ...su domicilio. Horas después ...cida, falleció.

...reso en el Hospital

...dad acaba de localizar en ...a «La Reforma», en Sa- ...cuero de una res que pa- ...carbunclo, y que contami- ...ino de aquel pueblo Luis ...e ha ingresado en el Hos- ... padeciendo de una pús- ...ma.

...a Comisión del Servicio Civil

...currió ante la Comisión ...o Civil, el Secretario de la ...ación Provincial, Rogelio ...ontra el acuerdo del Con- ...cial, que suprime, entre ...a plaza, por ser efecto de ...mero 1, de 8 de marzo de ...

Nombramiento

... nombrado Adolfo Webes ... Policía Especial del Go- ...ando el que desempeñaba ... a ocupar el cargo de se- ...—**Lovio,** Corresponsal.

...o del acuerdo del Consejo Provincial

...NES, marzo 22. DIARIO, ...En nombre del Consistorio ...yo propio, el Alcalde Mu- ...ha dirigido al Gobernador ...estando del acuerdo del ...ovincial suprimiendo nu- ...anas, pidiéndole que vete ...erdo.—**Gómez,** Correspon- ...

...caña pasa por las piernas de un obrero

...DE REYES, marzo 22. ...Habana.—Esta tarde un ...a del central «Santo Do- ...ó sus ruedas sobre las ... obrero José Angel Alfon- ...aza negra, de 26 años de ...mo de esta localidad. ...ido en la casa de socorro, ...o necesidad de amputarle ... un dedo de la otra, la ...e le sea también amputa- ...Hospital Civil de Matanzas. ...a sido urgentemente tras- ...gravísimo estado. De las ...nes practicadas se dedu- ...nso, en su empeño de lle- ...al ingenio para comen- ...bajo, se apresuró a tomar ...ndo circulaba con veloci- ...ubir al primer carro res- ...basaron por sobre las pier- ...casillas.—**Iglesias,** Corres-

SANTA CLARA

...vimiento de opinión en la villareña contra la Ley Tabacalera

...CLARA, marzo 22. DIA- ...na.—Están llegando a esta ...des contingentes de pú- ...a tomar parte en la asam- ...a que se verificará a las ...noche, mañana, en el lo- ...de los obreros escogedores ...en rama. Dicha asamblea ...protestar contra el proyecto ...tabacalera que se discute ac- ...en el Senado. Tratarán ...obreros sobre el jornal ...que deben ganar los obre- ...capital y los del interior, ...e fijarse en que la vida ...es en la capital de la Re- ...mayores que en el in- ...las industrias, con peque- ...ellas en el jornal, mantie- ...obreros, ayudando así a ...el desempleo.—**Armando** ...Corresponsal.

...proyecto de la Ley Taba- ...lera del Senado

...LAN, marzo 22. DIARIO, ...a Cámara Municipal de este término, en sesión celebrada, ratificó por unanimidad el acuerdo de protestar contra el proyecto de Ley Tabacalera presentado por el senador Lucilo de la Peña y otros congresistas.—**Quesada,** Corresponsal.

Terminaron la zafra

ENCRUCIJADA, marzo 22. DIARIO, Habana.—Señor Director del DIARIO DE LA MARINA, Habana. Terminóse la zafra esta madrugada. El central «Nazábal» molió diez millones cuatrocientas mil arrobas de caña. El alambique «Nazábal» ochenta y ocho mil arrobas; el central «Purió», trescientas cincuenta mil arrobas. Total, 10.738.000 arrobas.

Hemos consignado ante los poderes centrales y las corporaciones azucareras nuestra protesta contra el reparto de cuotas que dió aumentos a otros centrales con menos producción de caña o sin ninguna propia, dejándonos a nosotros con varios millones de arrobas sin moler, sufriendo los perjuicios del Decreto-ley número 522, y el de los ciclones. Elevaremos oportunamente un escrito con el fundamento de la protesta referida. Central «Nazábal», S. A., **Carlos López Oña,** Secretario.

Protestan del alza de los artículos Alimenticios

SANCTI SPIRITUS, marzo 22. DIARIO, Habana.—El pueblo espera que la Secretaría de Defensa y autoridades correspondientes intervengan en beneficio del pueblo, evitando el precio abusivo que se observa en algunos artículos de primera necesidad. El aceite de oliva, que valía la lata cuatro pesos cuarenta centavos, cuesta ahora seis pesos setenta y cinco centavos. Urgen medidas contra el injusto encarecimiento de los productos alimenticios.—**Serra Carbonell,** Corresponsal.

CAMAGUEY

La Semana Santa camagüeyana

CAMAGUEY, marzo 22. DIARIO, Habana.—Los Caballeros de Colón de esta ciudad están preparando todo lo relativo a la Semana Santa camagüeyana, concordante con la tradición de antaño. Se prepara un Vía Crucis por las calles de la población, levantándose en determinados lugares altares para dicha procesión. También han pasado una circular a distintas casas habaneras, con objeto de que las carrozas que tomaron parte en el carnaval de la Habana vengan a ésta el Domingo de Resurrección, para cerrar con grandes fiestas la tradicional y grandiosa Semana Santa, que ha de efectuarse.

Toma de posesión

Ha tomado posesión de su cargo el nuevo Delegado de la Secretaría del Trabajo, Manuel Ruiz Esperón, a quien nombró el Subsecretario del Trabajo en su reciente visita a ésta. Fué un acto sencillo y cordial. El doctor Marrero Reboredo, ex Delegado, ha pasado al servicio del Secretario, en la Habana.

Salió para esa capital

Ha partido para la Habana la Superintendente de Escuelas de la provincia, señorita Isabelita Galcerán, llamada por el Secretario de Educación, con objeto de dejar resuelto el nombramiento del Magisterio en Camagüey.

Una fiesta en la hacienda «El Oriente»

CAMAGUEY, marzo 22. DIARIO Habana.—Invitados por Bebé Sánchez, Vicepresidente de la Compañía Agrícola Industrial de Camagüey, los detallistas de esta ciudad asistieron a una gran fiesta en la hacienda «El Oriente», enclavada en el término de Sabanicú, reuniéndose más de quinientas personas. En dicho acto se hicieron grandes elogios de la gran industria, netamente camagüeyana, elaboradora de la excelente mantequilla y quesos de distintos tipos.—**Hernández Jorge,** Corresponsal.

ORIENTE

Un acto en el cementerio ante el panteón del general Rafael Portuondo y Tamayo

SANTIAGO DE CUBA, marzo 22. DIARIO, Habana.—En el cementerio, ante el panteón del general y doctor Rafael Portuondo Tamayo, padre del Secretario del Trabajo, doctor Miguel Portuondo Domenech, se efectuó un acto patriótico al que asistieron las autoridades, representaciones sociales, empleados y mucho público.

La banda municipal amenizó el acto, corriendo el panegírico a cargo del doctor Pedro Roig Fernández Rubio.

El coronel Batista estaba representado por el comandante Velázquez y el hijo del patriota por el Fiscal de la Audiencia de Oriente, que dió las gracias a los asistentes.

Entre las ofrendas florales las había del coronel Batista, del Secretario de Sanidad, del Secretario de Estado, de los veteranos, de los empleados, etc.

Ante el busto del parque de la Restauración también se colocó una corona.

La Semana Santa

Con gran devoción ha empezado a celebrarse la Semana Santa, viéndose invadidos los templos por los fieles.

Conferencias locales

Numerosos obreros están asistiendo a las conferencias obreras provinciales. Están representados en ellas todos los gremios y sindicatos de la provincia. Trátase de buscar la unidad regional sindical obrera en Oriente y formar un frente único.

En medio de mucho entusiasmo se acordó la citada unidad.

Presidió el acto el presidente de las colectividades obreras Vicente Palacios, actuando como secretario B. Pérez. El doctor Pérez André representó al Presidente de la República en la conferencia de apertura.

Se acordó crear la canastilla obrera, que se distribuirá el primero de mayo todos los años.

Además se acordó luchar por el cumplimiento de las leyes sociales, contra el alto costo de la vida, contra los desalojos de los campesinos, por el reparto de las tierras del Estado, por la reposición de los empleados cesanteados en marzo de 1935, por la creación de un organismo único capaz de dirigir las luchas sociales con éxito y por una Constituyente libre y soberana para el pueblo de Cuba.

La Federación Regional Sindical y el Frente Unico de las colectividades obreras son los que tienen el control de los obreros en Oriente y están dispuestos a unificarse.

Esta noche será clausurado el Congreso Obrero del Gremio de Estibadores y Braceros de la Marina.—**Alberto García,** Corresponsal.

TERRY DICE QUE HABER PRACTICADO AQUI LE HIZO MUCHO BIEN A AL SMITH

GULFPORT, Miss., marzo 22. (AP).—Preparándose para sus próximos encuentros de práctica, Bill Terry, manager de los Gigantes, recordó hoy el entrenamiento que hizo su team en la Habana y declaró que «le había hecho al team un mundo de bien».

Terry dice que la temperatura cubana era ideal para la preparación de los equipos de baseball y dice que el clima de Cuba ayudó mucho a Al Smith a recuperar la elasticidad de su brazo.

¡MUÑEQUITOS en Colores Todas las Tardes!

AVANCE ha iniciado su máxima jornada, la que consolidará su bien ganada fama de ser el periódico de los grandes empeños y creaciones.

Todos los días, además del número ordinario, **AVANCE** ofrece 4 páginas de muñecos en colores y no obstante, mantiene en **3** cts. el precio del ejemplar.

Diariamente actúan los nuevos héroes de **AVANCE**:

Dan Dunn, Ned Brant, Rogelio el Conquistador, Manzanita y David, Connie, Juan Trespiedras, Ella Cinders, Guillermo el Atrevido, Bito, Pollo en Tomates.

compre todas las tardes

EL AVANCE
CRIOLLO

UN DIARIO FIEL A SU NOMBRE

4 páginas diarias en colores - - - **3** centavos el ejemplar

El Papa Pío XI denuncia al gobierno alemán, asegurando que los nazis han violado el Concordato

BERLIN, marzo 22 (AP)—Ayer se leyó en todas las iglesias católicas alemanas una carta pastoral del Papa Pío XI en que acusa a los nazis de haber violado el Concordato y fomentado el movimiento anticristiano.

Agrega su Santidad que los nazis han interpretado caprichosamente el Concordato celebrado con la Santa Sede, evadiendo las cláusulas del mismo.

El Primer Ministro Mussolini de Italia ha comenzado el viaje de regreso de Tripoli a Roma

TRIPOLI, Libia, marzo 22. (AP)—El Primer Ministro Mussolini de Italia, que ha estado realizando una visita de inspección a esta colonia, ha partido para Italia a bordo del crucero «Pola».

Arrojan cuatro bombas sobre Valencia

VALENCIA, marzo 22. (Havas.)—Un avión nacionalista se presentó hoy sobre esta ciudad arrojando cuatro bombas de poca potencia sobre los puentes del Turia, sin causar víctimas. Los cañones antiaéreos entraron en acción oportunamente.

Al embarcarse para el Canadá el Canciller consular Pedro Vega, afectado de una rebelde filaria que sólo un país frío puede atenuar, sus compañeros presentes de las aventuras de Artemisa, Gibara y Columbia, se reunieron en un fraterno almuerzo en la casa-club de la Legión Libertadora, que mantiene con cama y comida para todo legionario desocupado, el Comandante-Presidente fundador doctor Lucilo de la Peña, actual Presidente del Comité Parlamentario Liberal del Senado. Su señora y la del doctor Mario Palacio, piloto aviador frustrado y recaudador efectivo del grueso de los fondos de la célebre expedición, destacan en primer término su militancia de «cantineras de la Legión» de los duros días de prueba. En el ángulo superior derecho, un creyón de Kuchilán, del Coronel Batista, que decora el campamento, parece prestigiar la Aventura, con mayúscula. El Presidente de la República, coronel Laredo, ha ofrecido colocar a los contados supervivientes.

HA MUERTO UN SANTO CUBANO

Tiembla la mano, y danzan en el cerebro sin concierto las ideas, al querer escribir algo sobre este santo varón. No es un elogio fúnebre, porque no es eso lo oportuno, y ya fué pronunciado por el Ilustrísimo Señor Arzobispo de la Habana, en los magnos funerales celebrados en la Catedral de San Carlos. No puede ser esto tampoco una mera biografía, porque ya de escribirla se encargarán mayores competencias. Lo que debo escribir sobre Monseñor Severiano Sainz y Bencomo es para destacar una personalidad rara en los presentes tiempos, y más rara aún dentro de nuestro país.

No soy profeta, pues esa cualidad fué reservada únicamente para los autores de algunos libros del Viejo Testamento. No estoy tampoco autorizado para una aseveración tan grande y responsable como la que voy a hacer; sin embargo me creo con algún derecho a ella, por mi calidad de miembro de una grey que estuvo en contacto con su Pastor: **¡Monseñor Severiano Sainz y Bencomo, Obispo de Matanzas, es el primer santo Cubano!**

Yo dije antes que carezco de facultades para decirlo invadiendo atribuciones exclusivas de organismos eclesiásticos que sus milagros se encargarán de confirmarlo. Pero afirmo que fué:

Santo por su virtud.
Santo por su sapiencia.
Santo por su dádiva.

Fué en todos sus aspectos un enamorado y un discípulo de San Carlos de Borromeo.

Nosotros hemos tenido sacerdotes virtuosos, muchos; nosotros hemos tenido sacerdotes sapientes, muchos; nosotros hemos tenido sacerdotes dadivosos, muchos; pero ninguno, absolutamente ninguno, ha llegado a reunir este conjunto de cualidades en grado que le abran un puesto en los altares.

Cuba pierde en cierto orden especial un gran hijo; pero Matanzas pierde algo ya más que grande.

Lo pierde la ciudad; lo pierde el pueblo; lo pierde la sociedad; lo pierde su diócesis.

La Iglesia también pierde un príncipe, pero es más dichosa que todos los demás, porque gana un santo. Todo esto se puede decir cuando se ha vivido aquí, sin estar junto a él pero sí observándole muy de cerca.

Amante del arte construyó aquí palacios e iglesias, reformó catedrales y santuarios, y con ello benefició la ciudad su aspecto arquitectónico.

Amante del prójimo como nadie, tuvo siempre la mano extendida y su bolsa abierta para todo el que la necesitaba.

Amante de la sociedad, muchos son los que saben que por él se pueden contar por centenares los que volvieron al redil dejando el sendero extraviado que habían tomado.

Amante de su Diócesis repartió por doquier el bien espiritual, llevando los sacramentos que nos concede la Iglesia hacia los lugares más apartados.

Los que hemos vivido los momentos de intensa emoción de sus funerales, hemos llorado oyendo las exclamaciones de sus hijos espirituales: ¡Ya se acabó el padre de los pobres! ¡Ya no tenemos quién nos socorra! ¡Señor, él era bueno como nadie, acógelo en tu santo reino! Y así otras y otras.

Nosotros hemos visto en esos funerales confundidas todas las razas zas, todas las edades y todas las dignidades en un pensamiento y una sola oración.

Nadie recuerda en Matanzas una expresión mayor de condolencia, ni un sentimiento tan profundo de dolor popular.

Hemos visto en su entierro tres Obispos presidiéndolo y varias decenas de frailes y curas salmodiando los nocturnos de difuntos, pero es más, hemos visto al paso del cortejo, cientos, tal vez miles, de mujeres y hombres con sus rosarios en las manos, rezando por el que fué Obispo de Matanzas.

Hemos visto curas rendidos por el peso de los años y abatidos por las enfermedades que recorrieron largas distancias para rendir su tributo al desaparecido.

Algunos que le conocían más íntimamente saben que no llevó como los frailes el cilicio, sólo en los días de penitencia; sino que su cilicio fué otro, fué permanente, pues le fué enviado por Dios y lo supo llevar, en este valle de lágrimas; y lo llevó con resignación del cuerpo y alegría del alma como llevan los que por Dios son elegidos.

Para rendirle el último tributo exclamaremos con Fray Luis de León:

«¡Y dejas Pastor santo
tu grey en este valle hondo, oscuro,
con soledad y llanto,
y tú rompiendo el puro
aire, te vas al inmortal seguro!»

El Abad de Santo Domingo.
Matanzas, marzo de 1937.

Será reconstruído el faro situado en Paredón Grande

Las casas de los torreros serán objeto de mejoras en ese cayo, en fecha breve

En el «Transporte Columbia» han regresado de Paredón Grande el teniente Jesús Gómez Casas, el comandante Antonio Morales Benítez, el sub Jefe de la Sección de la Marina Mercante Armando Fernández Esquivel. Fueron al citado cayo, que está situado a ochenta millas N. E. de Caibarién, para dar las instrucciones necesarias a fin de que se inicien las obras de reconstrucción del Faro y de las viviendas para los torreros. Se han quedado para realizar estos trabajos cuarenta empleados, a las órdenes del Sub oficial Diego Sánchez, de la Marina de Guerra Constitucional.

Paredón Grande tiene tres millas de largo y es lugar de su ma importancia para la navegación marítima y aérea, como lugar de recalada. El faro encontrábase en un estado de abandoo lamentable y amenaza ruínas desde 1912. Ahora, será reconstruído. Han sido reparados en la costa Sur los Faros de «Carapacho», «Cabeza del Este» y «Cachiboca», obra que se ha hecho con gran economía, pues la Marina cuenta con personal técnico para los mismos, barcos para el transporte de materiales, herrmientas, embarcaciones menores, y personal para la mano de obra.

El teniente coronel Gómez Casas, visitó al coronel Angel A. González, dándole detalles de su visita y comunicándole que las obras empezadas en el faro y las viviendas de torreros terminarán en tres meses.

Cesó el Supervisor

Ha sido dejado sin efecto el párrafo doce de la O.E. 3 por el que se designaba Supervisor de la Policía Marítima al capitán de Infantería de Marina Ricardo Díaz Ontañón.

Uso de uniforme

Por la orden General 41, Párrafo: 3, del Estado Mayor General han quedado autorizados los Profesores Civiles de este Cuerpo para vestir el uniforme de la Marina de Guerra, con las insignias que les correspondan en el grado que ostentan en la Reserva Naval.

Uso de insignias

El Estado Mayor de la Maria de Guerra ha autorizado al teniente de Administración Jesús Cruz Torres, para usar el pasador distintivo de haber desempeñado las funciones de Ayudante del Secretario de Defensa Nacional y del Jefe de Estado Mayor General de la Marina de Guerra Constitucional.

Traslado

Ha sido trasladado del Distrito Naval «Sargento Miguel A. Hernández» al Distrito Naval de Nuevitas el Sub oficial de Mar, Oscar Rivero Andreu y del Distrito Naval Sargento Miguel A. Hernández al distrito Naval Cap. Hernández Ruda» el capitn de infantería José Lanzá Nuza, M.N.

Condecoraciones

Se ha concedido la orden del Mérito Naval de Segunda Clase, con distintivo blanco, a los comandantes maquinistas Arturo García Pujol y José Rodríguez Calderón y de Tercera Clase, con distintivo blanco, al sub teniente de Mar Antonio Campos Prieto, como especial recompensa a sus labores así como en beneficio de la Marina de Guerra en particular y de la República en general.

Declaraciones de Queipo de Llano.

SEVILLA, marzo 22. (Havas).—El general Queipo de Llano, hablando hoy ante el micrófono, dijo:

«Sigo manteniendo que los ataques de los rojos en el frente de Guadalajara carecen por completo de importancia y que las operaciones solamente poseen un carácter circunstancial; en la guerra, se gana unas veces y se pierde otras; en todos los juegos, se acaba por perder y cuando se gana tanto como se ha perdido, uno se siente feliz; nosotros nos consideramos muy felices porque durante ocho meses no hemos cesado de ganar y ganar siempre cada vez más; somos dueños de más de la mitad de España; los gobiernistas han tirado la casa por la ventana y están atacando a la desesperada, con todos los materiales de que disponen, con tanques, aviones, etc., pero ayer la pagaron muy cara; tuvieron que abandonar el campo, dejándolo sembrado de caddáveres.

Podemos asegurar que el avance que hicimos ha salido bien compensado. No me queda por decir sino que haremos nuevas ganancias, que seguiremos avanzando, que continuaremos penetrando en las líneas enemigas, hasta que nos dé la real gana. Los marxistas la han cogido ahora conmigo; me insultan porque les digo la verdad, y esto no me extraña, porque nada acongoja tanto a esa gentecilla como el que le vengan con verdades.

«Se nos acusa de asesinar a todos los prisioneros y de fusilar a todo quisque. Jamás nos hemos comportado de esa manera; cuando hicimos algo parecido, no fué por criminalidad, sino por que se necesitaba un castigo ejemplar. Como ejemplo puedo traer a colación a muchas familias en que hay deudos de los que asesinaron a nuestros oficiales en el mes de julio; no hemos hecho pagar a miembros de una familia los crímenes de otros.

«Nosotros sabemos perdonar a los que no sean culpables de atrocidades; quienes se presenten ante nosotros limpios de culpa horrenda, ganarán el perdón. Los que estén en tales casos, que quieran venir a nuestras líneas, que lo hagan con toda tranquilidad, que serán bien acogidos».

Añadió seguidamente que las deserciones en las Brigadas Internacionales son cada vez más frecuentes y que en las líneas nacionalistas no cesan de presentarse milicianos, que abandonan a sus jefes. Terminó diciendo que en el día de hoy no hubo en el frente sino fuego de mosquetería, sin importancia alguna. El mal estado del terreno no permitió operaciones de importancia.

M.E.C.D. 2016

Al mediodía de ayer firmó el acta de toma de posesión de su alto cargo, el Comisionado de Inmigración, Benítez

Asistió todo el personal del Departamento. El Sr. Juan Govea le entregó en representación del Secretario de Hacienda. Se cambiaron frases amables los funcionarios

Al medio día de ayer tomó posesión del cargo de Director General, Comisionado de Inmigración de la República, el coronel Manuel Benítez, nombrado recientemente por haber pasado el Dr. José María Bolaños a ocupar el cargo de Subsecretario de Comunicaciones, pero designándosele en Comisión para proseguir los trabajos de organización y reorganización de colonias infantiles y colonias para desocupados.

Al acto asistieron los tenientes coroneles del Ejército, Manuel Benítez Jr y Raimundo Ferrer; el exSenador Horacio Díaz Pardo, los señores Miguel A. Cisneros, Agustín Alvarez, el Administrador delegado de la Aduana de la Habana, señor Cobián; el doctor Antonico de la Riva, exRepresentante Juan Espinosa, el Dr. Ismael Pintado, el coronel del Ejército Libertador Manuel Benítez y gran número de amigos particulares y comprovincianos.

El señor Juan V. Govea, Jefe del Servicio Central de Hacienda, a nombre de la Secretaría, sancionó el acto. El Dr. José María Bolaños, al terminar las firmas, se dirigió a los circunstantes, pronunciando breves frases de agradecimiento a los empleados del Departamento de Inmigración, para quienes tuvo los mayores elogios, por su probidad y también para los representantes de la prensa, porque en todos los momentos le prestaron su cooperación alentándolo en la obra emprendida.

Finalmente deseó al coronel Benítez éxitos en su nueva gestión.

El coronel Benítez se expresó en el sentido de que al sustituir al Dr. Bolaños en el cargo, había logrado de éste el ofrecimiento de resolverle cualquier consulta que sobre inmigración le hiciera.

Dijo también que teniendo a su lado a la Sra. Gómez Calás de Bandujo, nieta del Generalísimo Máximo Gómez, que en la guerra había sido su jefe, y para quien tenía un sentido recuerdo, estaba seguro de ir penetrándose, poco a poco, de todas las cuestiones importantes del departamento.

A los empleados les dijo que esperaba de ellos su mayor cooperación, que nada debían temer y que los amigos del Dr. Bolaños llegarían a serlo de él con el tiempo.

El coronel Benítez

El coronel Manuel Benítez y González, pertenece aun al Ejército Constitucional de la República, con el grado que ostentaba en el disuelto Ejército Nacional, toda vez que se halla en situación de retiro y es además, un sincero amigo de los coroneles Laredo Bru y Batista. Es, pues, el coronel Benítez un coronel, y no un ex-coronel, como equivocadamente publican algunos periódicos.

Proviene de las filas del Ejército Libertador, a donde ingresara a los 14 años de edad a las órdenes del Generalísimo Máximo Gómez, y al ser rechazado aquél por su poca edad el Generalísimo, indignado, dió órdenes de que admitieran a Benítez en sus filas, pues dijo que «muchachos como esos eran de la clase de ciudadanos que necesitaba la República».

Se distinguió en el combate de Arroyo Blanco, al extremo de que el General Bernabé Boza, según una narración interesantísima que tiene

Coronel Manuel Benítez

lugar en el libro de Benigno Souza sobre el Generalísimo, dijo, «que en ese combate había un muchacho de la Habana llamado Manuel Benítez y González, (el cabito) que peleaba como una fiera donde se paraban los hombres».

Constituida la República, ingresó en la Guardia Rural, por gestiones de Don Tomás Estrada Palma, distinguiéndose en los tercios tácticos y ocupando las plazas de ayudantes de los Secretarios de Gobernación, conociendo allí al Dr. Giménez Lanier, Subsecretario de Gobernación en el Gabinete del General José Miguel Gómez, y a quien el destino deparó antier darle posesión del cargo de Director General, Comisionado de Inmigración de la República de Cuba, en cuya posición él se destacara con relieve por su talento, capacidad e inteligencia. Posee el nuevo Comisionado de Inmigración una palabra fácil. Es muy modesto. Es también el veterano más joven de la República. Ha sido Jefe del Distrito Militar de Pinar del Río y goza aún del aprecio y buena voluntad de sus convecinos porque supo pasar por ese cargo, respetando el libre albedrío, la ciudadanía y las virtudes privadas y civiles de los habitantes que estuvieron bajo su garantía en ese territorio militar.

Su hijo que tiene 25 años, el teniente coronel Manuel Benítez y Valdés Plá, es actualmente el Jefe del Distrito Militar de Pinar del Río plaza que antes ocupara su señor padre, nuestro biografiado. Y el menor de sus hijos, René, estudiante, ocupa hoy el cargo de Secretario del Honorable Secretario de Agricultura, señor Amadeo López.

Fué también el coronel Benítez y González, repórter de «La Discusión», en tiempos de Manuel María Coronado, y como hombre de dotes intelectuales, lo demostró su actuación como Fiscal y Magistrado en Consejos de Guerra, en los que siempre se mostrara equitativo, mereciendo elogios del ilustre jurista doctor Rafael Gaspar Montoro, hijo del inolvidable patricio e intelectual, que se ha destacado como un abogado de nota.

El Jefe de Turismo Municipal ofrece su concurso para el mejor lucimiento de las próximas fiestas en A. Arenas

El próximo jueves se efectuará un concierto sacro en el Anfiteatro Nacional. Estarán al cobro el día primero los recibos por industria y Comercio. Hacía obras sin permiso

En horas de la mañana de ayer concurrió al Departamento de Turismo Municipal, entrevistándose con el señor Manuel Hierro, el R. P. Manuel Rodríguez Rozas, cura párroco de Arroyo Arenas, quien viene organizando las grandes fiestas religiosas que habrán de celebrarse allí el próximo Domingo de Resurrección.

Explicó el joven cura párroco al referido funcionario que como nunca se han preparado este año los festejos en El Cano y Arroyo Arenas, los que serán dignos de los turistas que nos visitan para que lleven una impresión exacta del cristianismo en Cuba. Habrá Misa rezada el Domingo, a las 8.30 a. m., en Arroyo Arenas, y a las 10.15 a. m. en El Cano. A las seis de la tarde saldrá procesionalmente de esta iglesia la milagrosa imagen de Jesús Nazareno rumbo a la Ermita de Arroyo Arenas, acompañada de una banda de música. Al llegar, se quemarán varias piezas de fuegos artificiales y luego se cantará la Salve por distinguidas señoritas de la localidad. El día 29, lunes, a las 9.30 de la mañana habrá solemne misa de ministros en honor de Nuestro Padre Jesús Nazareno del Rescate, ocupando la sagrada cátedra el Ilustrísimo señor Angel Tudurí, Canónigo de la Catedral de la Habana. El pueblo vestirá sus mejores galas; se colocarán arcos triunfales frente a la escalera de la Ermita con faroles típicos, flores naturales y profusión de bombillos, luciendo bellísima iluminación.

El señor Hierro ofreció su cooperación al éxito de esas grandes fiestas religiosas.

El jueves habrá un concierto sacro en el Anfiteatro

Por el Departamento de Cultura Municipal y a iniciativa del Alcalde doctor Beruff Mendieta, el próximo jueves, día 25 del actual, a las 8 y media de la noche, se efectuará un concierto sacro en el Anfiteatro Nacional.

Con tal motivo el Jefe de Cultura Municipal, doctor Manuel Calás Dávila, ha obtenido que la famosa obra religiosa del inmortal Rossini, «Stabat Mater», sea presentada por una masa coral compuesta de más de 40 voces y actuando como solistas la señora Edelmira de Zayas, Digna Flora Fernández, Francisco Naya y José María Fuentes. La parte instrumental estará a cargo del Sr. Rafael Morales, quien la ejecutará en un órgano eléctrico. Se hace constar que para dicho acto no se exige el requisito de invitación, siendo absolutamente gratis.

Al cobro 345 mil pesos por Industria y Comercio

Por el Jefe del Departamento de Impuestos Municipales han sido firmados los recibos correspondientes al cuarto trimestre por concepto de Industria y Comercio de las tarifas primera, segunda y tercera, haciendo un cargo de 345 mil pesos al Departamento de Contaduría por ese motivo. Estos recibos habrán de ponerse al cobro el próximo día primero de abril en las taquillas recaudadoras de costumbre.

Profesor de música panameño con el Jefe de Cultura Municipal

En su despacho del Ayuntamiento el Jefe de Cultura Municipal recibió ayer la visita del profesor del Instituto Nacional de Panamá, señor Ricardo Zozaya, quien explica una cátedra de música de la Universidad en aquel país, y ha querido, como expresó, felicitar al Alcalde Municipal doctor Beruff Mendieta y al referido jefe por la labor que vienen realizando en el orden cultural en esta capital. Ofreció, asimismo, el señor Zozaya, visitar el Colegio Municipal «General José Miguel Gómez» antes de embarcar para su país.

Compra-ventas

Ante distintos notarios de esta capital se han llevado a cabo las compra-ventas de casas siguientes:

Isabel Alvarez Granda, compró ante el doctor Rubí Betancourt a Ana Fernández de la Vega, la casa de una planta situada en San Francisco número 37, Víbora, con 200 metros de superficie, en la suma de 3,000 pesos.

Ante el doctor Pablo Perea, Miguel A. de los Santos compró a José Gómez la casa Príncipe, sin número, con 109 metros de superficie, en la suma de 1,000 pesos.

Ante el doctor Couceiro, la señora Elvira Nadal adquirió de Luis Giralt la casa de una planta situada en Moreno, entre Esperanza y Salvador, en el Cerro, en la suma de 13,000 pesos.

Y ante el doctor Gustavo Angulo, la señora Asela Fernández vendió a Rosa María Varona el solar 14 de la finca San Juan, en Arroyo Naranjo, con 150 metros de superficie, en la suma de 1,000 pesos.

Hizo obras sin permiso

La Secretaría de Obras Públicas ha dado cuenta a la Administración Municipal de que Carlos Rodríguez Polo, vecino y propietario de la casa 10 de Octubre, 655, construyó la acera de la misma sin el correspondiente permiso ni pagó los arbitrios exigidos por la Ley, por lo que dicha Secretaría ha hecho el presupuesto de las mismas, que asciende a $34.89 y procederá a ejecutar inmediatamente.

Cerca que ocasiona trastornos

María Josefa Alemán, propietaria de la casa Carlos III número 263, se ha dirigido al Departamento de Urbanismo, poniendo en su conocimiento que el propietario del solar vecino o sea el número 265, ha construído y colocado una cerca que le impide penetrar en su domicilio, así como transitar a los vecinos de la barriada del Ensanche de la Habana, que forzosamente tienen que pasar por dicho lugar, por lo que ruega se le exija que ponga la misma dentro del límite de su terreno.

Notas de "El Encanto"

EL GRAN CONCIERTO SACRO DEL VIERNES EN EL HOTEL «NACIONAL»

El viernes, a las ocho y media pasado meridiano, se celebrará en la Sala Plata del Hotel Nacional un gran Concierto Sacro, dirigido y organizado por el Director del Conservatorio «La Milagrosa», maestro José Valls. Toman parte en este acto, ofrecido en homenaje a Cristo, Monseñor Dr. Manuel Arteaga, provisor general del Arzobispado de la Habana, ilustre sacerdote y orador que dará una conferencia sobre las Siete Palabras; el Cuarteto Clásico de la Habana, fundado y dirigido por el eminente maestro José Valls; el Dr. José María Chacón y Calvo, que presidirá el acto; representaciones de todas las órdenes religiosas; los recitadores Joaquín Riera y Carmita Raviña. Cantarán el barítono José María Fuentes, el maestro Francisco Sauri y la distinguida soprano Mrs. Mary Todaro, cuyo exquisito timbre de voz tantos y tan sinceros elogios ha despertado en la mejor crítica. La apertura del acto estará a cargo del renombrado abogado Dr. Manuel Pérez Pico. Las entradas para este acto pueden adquirirse en el Departamento de Información de **El Encanto.**

EL SALON DE ARTE MODERNO

Mañana, a las 6 p.m., se inaugura en el Palacio del Centro de Dependientes el SALON DE ARTE MODERNO, organizado por el Departamento de Cultura del Ayuntamiento de la Habana. A este acto acudirán como invitados de Honor, Monsieur Raymond Laurent, Presidente del Consejo Municipal de París y los Miembros de la Misión Nacional Francesa que viene a la Habana.

El Encanto

CARCAJADAS

«Ignora Lanier quién va a sustituirlo en Hacienda».

¡Anda! Lo ignora Lanier, lo ignoramos todos y lo ignora hasta el mismo sustituto, que estará, a estas horas, bien ajeno a que sea él quien cargue con el encarguito.

Sí, porque seguramente será algún ciudadano que está bien descuidado del asunto: y así hay que cogerlo, para que vaya al cargo: descuidado.

Porque dicen que meterse en Hacienda es introducirse en camisas de más de diez varas, con lo cual no se alude a las camisas «La Cruz Blanca», del moderno cuello «Duque de Kent»; esas que se venden en el «estuche único», blancas e impolutas, como para un regalo. Sí, porque éstas son como para un regalo, y la de Hacienda no la quieren ni regalada.

«Los modelos vivos de la escuela de pintura acuden en demanda de que se les paguen sus haberes».

Hombre..., no serán muy «vivos» cuando han fiado al Gobierno.

Así decía una modelo muy bien modelada: —¿Usted sabe lo que es tener a una «gallinita» como yo, con una postura artística, así, horas enteras? Pues ahora hay que pagarme las posturas.

«El Conde del Rivero entrega al Papa la Cruz de Céspedes». Y el Papa se habrá quedado haciéndose cruces, al ver la elegancia del Conde. Como que se vestía en la sostrería «Gentleman», de Galiano casi esquina a San Rafael. Así le diría el Papa: «¿Tu quoque, Ñico?» Porque ya es sabido que el Papa habla en latín.

El famoso guitarrista Sáenz de la Maza va a darnos un concierto el domingo cuatro, por la mañana, en la Comedia. Es un prestigio universal que atraerá a lo mejor de la Habana y espero del buen juicio de los habaneros que no ocurra lo que una vez en Madrid; que estaba en la fila de la taquilla una hembra de tronio y, de pronto, se volvió y dijo al «pollo fruta» que tenía detrás, arrimao a la cola: «¡Oiga!, que yo vengo a ver cómo toca Sáenz de la Maza, que es un virtuoso; y no usté, que es un morral.

Esto de que el Hotel «Saratoga» de Prado y Dragones se haya hecho el punto de cita de las familias, para pasar la noche bajo la Marquesina, tiene sus ventajas. Ayer oí este diálogo: —Mira mujer, no te llevo al «Saratoga» porque, como estás en ese estado, tan interesante, los amigos me van a decir que te llevo por darme bombo, y no quiero músicas...

PERFUMES CHICS
«DUQUESA OLGA»

Los concejales de Pinar del Río piden que se les dé sueldo.

Bueno, pues que les pague el que hizo esa asamblea municipal: porque el refrán dice que: «El que la hace, la paga».

Y, después de todo, los concejales de Pinar del Río no hacen más que seguir el ejemplo general; pedir dinero. Así está «La Regente» de Neptuno y Amistad, dando dinero que ya deben tener los empleados gastadas las yemas de contar billetes. Sobre garantía de joyas, sobre valores, etc., lo da con poco interés, y con tanta gente que lo busca con mucho interés...

Una señora ha sido curada en la casa de socorro, de una herida que la produjo una joven, con un rodillo.

No, si ya se sabe: lo mismo cuando una mujer coge una estaca, que cuando escoge un sombrero, siempre es para darle a otra en la cabeza.

Yo lo he oído decir algunas veces: «Esta mujer me huele a mí muy mal» pero eso ya se acabó: tiene la «Casa Borbolla» de San Rafael 12 unos perfumes (extractos de flores: no esencias químicas) legítimos de Lenherdt, que quitan el sentido. Vamos, que sacar el pañuelo es abrir una ventana a un vergel. Y, con esos extractos, no puede dar nada malo en la nariz.

«Chocan un auto y una guagua en Marianao».

A mí no me extraña nada esa noticia, la verdad, porque hay por ahí guaguas y autos que chocarían en cualquier parte.

Lo extraño es que en Marianao no choquen también los tranvías, porque miren ustedes que ya están chocantes, ¿eh?

Este es un cuento que conviene conocer, por si acaso. Eranse dos gitanos que pasaron por la Habana y pasaron también algunas fatigas para pasar. Uno convidó a desayunar al otro. —¿Qué va a ser? Chocolate «Armada». Pero estaba caliente y uno se quemó: ¡Ay! —¿Qué tienes? —Que m'acuerdo de mi madre. —¡Ay! —¿Y tú? —¡También!

«Cuidará el Consejo de la Tuberculosis de la pureza sanitaria de los tabacos». Y me parece muy bien. Los tabacos deben ser «puros», como los tabacos «Partagás» («Partagás y nada más») Sí, porque eso de que los tabacos «Partagás» son «puros», ya lo sabía yo desde antes de venir a Cuba. En España, todo el mundo sabe que los tabacos «Partagás», son «puros».

El Gobierno de los Estados Unidos ha comprado nada menos que la bonita cifra de 16.697 refrigeradores, lo que se considera la mayor compra de esos aparatos, en el mundo.

Como ven los lectores, la noticia es de una frescura que acatarra.

Semana Santa; evocación de tradiciones emocionantes de fe. «El Encanto» el gran establecimiento-artista, ha resucitado la mantilla, la prenda por donde se asoma el cielo de una cara de mujer, entre sombras de blonda o nubes de encaje... La Mujer, nuestra mujer, tan maravillosamente racial, encontrará en «El Encanto», el marco divino para sus encantos.

El ex Rey de Inglaterra irá de vacaciones, a la parte Sur de Austria, próximamente.

Pero, hombre, ¿de vacaciones ya? ¡Si todavía no se ha casado!

Todos los días lo mismo: una señora con una luxación, y a veces con una pierna rota por causa de un zapato. Y es que no acaban de convencerse, de que no puede haber «soporte» con tacón clavado. El soporte auténtico se conoce levantando la plantilla y viendo el número 9263. Sólo en tres zapaterías, una la «Miami», de Neptuno 90. Otra cosa es dar pie a un disgusto.

Ha sido detenido, en New York, el barbero que asesinó a una niñita de nueve años, el cadáver de la cual encontraron dentro de un saco.

¿Y dicen que es un barbero? ¡Es un bárbaro!

Los cigarrillos no deben pedirse «a humo de pajas», como vulgarmente se dice, precisamente por eso; porque hay muchos que no son más que humo de pajas.

Para fumar un buen cigarro se pide «La Competidora Gaditana» y se está seguro de fumar la hoja legítima de Vuelta Abajo, que no tiene vuelta de hoja; es la mejor del mundo.

Se ha descubierto «el eslabón perdido». El antropólogo surafricano Robert Broom dice haber encontrado un cráneo de hombre-mono de 250.000 años.

No tiene nada de extraño, porque hoy tenemos niños muy monos, que se parecen mucho a sus distinguidos padres.

Así, que, ¿un cráneo solo? Pues que sigan buscando, a ver si encuentran la hembra. Porque, cuando un hombre pierde la cabeza, es por una mujer, hoy y hace 250.000 años.

Yo no sé cuál será hoy el «plato del día» en el restaurante «La Bilbaína»; pero cualquiera que sea, allá voy yo, que soy bastante platónico. Porque, ¡miren que se come bien! Y con una comodidad: pide uno lo que quiera, come hasta hincharse y luego viene un camarero muy amable y le presenta un block y firma. Nada, que se conoce que hace colección de autógrafos.

Señores anunciantes: Hagan reir y les recordarán. Unas :CARCAJADAS, como saludo matinal a sus clientes, serán el mejor recuerdo para el día. Con unas «CARCAJADAS» se pueden reir de sus competidores. Como yo.

JOTA ARIS

En el Mariel será erigido por O. P. un monumento

Conmemorará el paso del Gral. Maceo. Se subastará el riego del material en una carretera

Cumpliendo instrucciones del Secretario de Obras Públicas visitó hace días el pueblo del Mariel el ingeniero jefe del Negociado de Construcciones Civiles y Militares, señor Du'Defaix, con los arquitectos Alberto Broch y Mario Rodríguez Acosta, para estudiar sobre el terreno el lugar en que ha de emplazarse el monumento conmemorativo del cruce de la Trocha por el general Maceo.

Los veteranos de la Independencia han solicitado de Obras Públicas que se sustituya la columna que allí existe ahora por un monumento adecuado, que recuerde tan importante episodio de las luchas por la libertad de Cuba.

Como consecuencia de esas gestiones, el señor Du'Defaix llevará a cabo un concurso entre los arquitectos del Negociado, para escoger el mejor proyecto.

Las obras se estiman en diez mil pesos.

Riego de material asfáltico

En la Secretaría de Obras Públicas se cursan las diligencias correspondientes para el riego de material asfáltico en el kilómetro número 6 de la ruta del Morro a Ciudamar, en Santiago de Cuba, cuyas obras serán en breve sacadas a subasta.

No se hará variante alguna

Por la Secretaría de Obras Públicas se ha informado al señor Presidente de la Cámara de Comercio de Sancti Spíritus, que no se ha pensado introducir variante alguna en el trazado de la carretera entre aquella ciudad y la de Trinidad.

Nuevo horario para las oficinas

Por resolución superior, las horas de oficina de la Secretaría de Obras Públicas, serán, desde hoy: la de entrada a las siete y media a. m., y la de salida a las doce y media.

La subasta del puente «Guasimal»

Se ha efectuado la subasta de las obras de reconstrucción del puente «Guasimal», en la ruta de Guane a Mantua, en el Distrito de Pinar del Río. El precio más bajo fué el de los contratistas señores Modesto Rodríguez y Compañía.

Reportan los administradores de las aduanas la llegada de grandes barcos para llevar cargamentos de azúcares

Con motivo de la Semana Santa vacan las oficinas de la Secretaría de Hacienda. Por interrupciones en máquinas, no ha podido continuar la molienda el Central «San Ramón»

Poco movimiento hubo ayer en la Secretaría de Hacienda, acentuándose más hacia el mediodía al conocerse la noticia de que con motivo de la festividad de Semana Santa vacan las oficinas de la Secretaría y sus dependencias a las doce del día. Por lo tanto, desde ayer ha comenzado este pequeño asueto de una hora diaria, hasta el jueves, en que al vacar a las doce del día, no se reanudarán las labores hasta el Sábado de Gloria.

Ocasiona grandes perjuicios la falta de un ascensor

Con motivo de estar descompuesto el elevador del edificio donde se encuentran instaladas las oficinas de la Dirección General de Rentas e Impuestos, en la calle Aguiar, entre Obispo y Obrapía, el cual no funciona desde hace unos cinco días, es grande el perjuicio que se ocasiona al público que tiene que escalar ese «rascacielos», sin más remedio, por los asuntos oficiales que lo lleva a sus distintas dependencias.

No solamente el público, sino también los empleados, están sufriendo esas consecuencias, habiendo personas de avanzada edad a las que les es materialmente imposible subir tantas escaleras, peregrinando hasta un octavo piso; labor improba que ya viene ocasionando trastornos a la buena marcha de ese departamento, que cuenta sólo con un elevador que, como decimos, está descompuesto.

Zafra interrumpida

El administrador de la Zona Fiscal de Manzanillo ha comunicado a la Secretaría de Hacienda que el central «San Ramón», enclavado en aquel término, que iba a comenzar su molienda el día 16 de este mes, no ha podido iniciar la zafra debido a interrupciones que ha sufrido en sus maquinarias, sin que pudiera tan sólo empezar la molienda de las cañas que al efecto tiene en el batey.

A cargar azúcar

Por los administradores de las distintas aduanas del interior, se han cursado telegramas dirigidos al Secretario de Hacienda, participando la llegada a sus puertos de los siguientes vapores para cargar azúcar:

Santiago de Cuba: comunicando que el vapor hondureño «Atlántida» llegó procedente de New York; el vapor noruego «Lijsefjord», procedente de New Orleans; el inglés «Jysup-King», procedente de St. Thomas; el americano «Firmore» y el noruego «Havter», procedentes de New York, todos los cuales están tomando distintos cargamentos de azúcar de centrales azucareros de la provincia.

Nuevitas: participando que el vapor danés Orion», procedente de Norfolk, ha llegado para cargar azúcar de los centrales «Jaronú» y «Cunagua»; y el noruego «Lillermor Farsund», llegó procedente de New York.

Manzanillo: comunicando la llegada del vapor americano «Stella Lykes», procedente de Ponce, Puerto Rico, para tomar azúcar.

Baracoa: comunicando la llegada del vapor americano «Masaya», procedente de New Orleans, también para cargar azúcar.

Impuestos pagados

Los administradores de las Zonas Fiscales de Remedios y Sancti Spíritus, comunican a la Secretaría de Hacienda haber sido pagados los impuestos de elaboración correspondientes, por la Corporación Comercial Cubana, propietaria del central «Adela», por 5,000 sacos de azúcar; Compañía Azucarera «Santa Fe», del central de este nombre, por 10,000 sacos, y en Sancti Spíritus, por la compañía propietaria del central «Natividad», por 5,000 sacos.

MADRINAS DE GUERRA

El valiente soldado español Manuel Pulido Betancourt, nos escribe desde el frente de Extremadura para expresarnos su interés por encontrar Madrina de Guerra entre las mujeres cubanas.

Quien se interese por complacerle, debe escribir a su nombre al referido frente, en Guareña, España.

PRESENTO CREDENCIALES EL NUEVO MINISTRO DE CHECOESOVAQUIA EN CUBA

A las once de la mañana, según habíamos anunciado, tuvo lugar en Palacio la ceremonia de presentación de credenciales del Presidente de la República, del Ministro de Checoeslovaquia, doctor Juan S. S. Mr. W. Hurlan.

El Jefe del Estado recibió al distinguido diplomático en el de los espejos.

Con el Presidente se encontraron el doctor Juan J. Remos, Secretario de Estado, el Sub secretario, doctor Miguel A. de la Campa y oficiales de guardia.

Terminados los discursos oficiales el Jefe del Estado y el señor Hurlan charlaron breve rato.

Frente a Palacio formaron los batallones de artillería de costa, su banda de música, la cual tocó los himnos de Checoeslavquia y Cuba.

Las más destacadas tendencias de la moda están representadas en nuestra variada colección de sombreros de precios económicos

Bretones en todos los tamaños, clochets chicas, grandes y medianas, sombreros de copa baja, alas enrolladas, boinas, etc. en los más distinguidos estilos de la nueva moda.

A- Bretón de ala mediana en "Paillason" con cinta de gros-grain al borde del lazo detrsá **5.00**

B- Sombrero de paja de ala vuelta con adorno de cinta gros-grain **3.50**

C- Sombrero de paja fina con flores y velo **5.00**

D- Boina puesta hacia atrás de paja ligera con velo de malla **3.00**

E- Bretón de ala chica en "Paillasson" de tejido nuevo **4.50**

TERCER PISO.

El Encanto

El Departamento Postal servirá a usted cualquiera de los artículos anunciados.

Nuevas colecciones de alfombras y esteras.

Acabamosde recibir una importante coleccinn de alfombras de lana para cuarto, comedor y sala en los más bellos estilos persas, kashamar tipo inglés y modernistas...

He aquí algunos de los precios de alfombras de cuarto:

28x52	pulgadas, desde	1.25
54x72	pulgadas, desde	10.00
72x108	pulgadas, desde	15.00
90x108	pulgadas, desde	20.00
108x144	pulgadas, desde	25.00

ESTERAS

Hemos recibido también una preciosa colección de esteras Deltox, en estilos modernistas, muy propias para adornos de portal y recibidor, en los tamaños 6x9 pies, 8x10 y 9x12.

DESDE 12.00 HASTA 25.00

Segundo Piso.

El Encanto

El Departamento Postal servirá a usted cualquiera de los artículos anunciados.

M.E.C.D. 2016

TELEFONOS:
Quejas M-7911
A. Clasificados . M-7915

9A SECCION

DIARIO DE LA MARINA

9A SECCION

TELEFONOS:
Dirección A-3277
Jefe Redacción . M-1287
Sección de Sports M-7912

AÑO CV — EL PERIODICO MAS ANTIGUO DE CUBA — LA HABANA, MARTES, 23 DE MARZO DE 1937 — ACOGIDO A LA FRANQUICIA POSTAL

LA ACTUALIDAD

...curso de Franco ...inaugurar la ...Radio Nacional

...ha enviado de España el ...que Franco pronunció des... ...micrófono, al inaugurarse la ...Nacional:

...claridad y sincera verdad ...él se expone el hermoso ...del jefe supremo de la nue... ...por el ferviente españo... ...la plena confianza en ...y en la santidad de la ...brotan de cada una de ...hemos de reproducirlo ín...

...inauguración de la Radio ...España auténtica salu...

...país de heroicas gestas, de ...grandezas, solar de ascetas y ...campo de hidalgos: ha ...con nueva vitalidad y for...

...el movimiento nacional; el ...de un pueblo que se des... ...a sí mismo y se sentía ex... ...desplazado, que, minado por ...ocultas de la revolución, ...poco entregándose a los ...criminales de los comités ...los que, bajo la máscara ...democracia y esgrimiendo la ...arma del materialismo, so... ...cuanto de noble y espiritual ...nuestro viejo solar.

...España, aherrojada por el li... ...de los partidarios de los ...; ni Igualdad, destruída ...en el Gobierno se decla... ...beligerantes; ni Fraternidad, ...por el asesinato diario ...y políticos de oposición ...complacencia y complicidad ...autoridades y Gobierno.

...ocultos con el comunismo ...secretos con naciones ...a espaldas de la Cons... ...de las leyes; persecución ...a cuanto representase un ...espiritual y moral, o no se un... ...carro de la revolución mos...

...España de ayer, la de ...criminalmente explotados ...directivos, la de los tubercu... ...sanatorios, la de los hogares ...la de los clásicos caciques, ...injusticias sociales, la de ...sin árboles, la de los ni... ...escuela, la de los españoles ...y la de los hombres sin ...

...paz y el bienestar del cam... ...mejora racional y justa de ...obreras y medias, por la li... ...conciencia y el respeto a ...y tradiciones, por la tran... ...y el bienestar de los hoga... ...nuestra civilización amena... ...por el prestigio de nuestra ...por la independencia de ...patria, por una España nue... ...España libre y por una ...grande luchan hoy nuestros ...contra la invasión ruso...

...España representará a ...familia nacional, sin amos ...sin pobres y sin potenta... ...justicia social será la base de ...Imperio; sin luchas de cla... ...sangrientas y suicidas; sin ex... ...ni mediatizaciones, in... ...con nuestra dignidad ...Crearemos una España fra... ...España laboriosa y traba... ...donde los parásitos y vaga... ...no encuentren acomodo. Una ...sin cadenas ni tiranías ju... ...una nación sin marxismo ni ...destructores; un Estado ...pueblo, no un pueblo para ...; una España sin fragmen... ...en constante guerra, sin ...parlamentarias ni asam... ...responsables; una España ...fuerte, con unidad, con au... ...dirección y con orden. ...marcha ha de ser firme y ...nes, y al sepultar las des... ...teorías del liberalismo y ...cia, hemos de llevar una ...progresiva y constante hacia ...la gran España orgánica. ...emos con rápido mejora... ...social condiciones económi... ..., que permitan al indi... ...participar del sentimiento de ...de la Patria.

...pueden amar a su patria ...quienes más que como ma... ...ofrece en la vida como ...? ¿Cómo habían de amarla, ..., había seres ruines que, ...sus instintos filiales, des... ...espiritualidad al agrandar... ...efectos?

...de despertar en todos los ...el sentimiento de la pa... ...orgullo de sentirse españoles, ...condiciones de vida para las ...que le permitan apre... ...rencores ni dolores, la gran... ...del nuevo Estado.

...basta en nuestra obra con ...alivio de los sufrimientos ...clases humildes y la disminu... ...pobreza histórica de nues... ...medias; aspiramos a la ...efectiva y real de los que su... ...rápida y progresiva... ...estado de desamparo en que ...traban, que España es lo ...mente grande y rica para ...quepan en su seno y ten... ...gran parte en el disfrute de ...que la paz y colaboración ...las clases sociales han de ...acrecentar esa riqueza.

...hemos vivido en contacto ...masas trabajadoras, los que ...largos años en el san... ...con nuestros soldados, con ...bronce, hijos del ...sus vicios y sus grandes ...que no hemos desdeña... ...mano del trabajador y ...apretado con calor, cuan... ...su vida por España, sa... ...sentimos más al pueblo que ...llamándose protectores, se ...a el para engañarlo y ex...

...nuestra ejecutoria, el amor ...la honradez, el amor al ...sentimiento católico y pro... ...fe ciega en los destinos ...

...orden religioso, a la perse... ...donada de los marxistas y ...a cuanto representase la ...de una espiritualidad, de ...un culto, oponemos nos... ...sentimiento de una España ...sus santos y con sus már... ...sus instituciones seculares ...justicia social y con su ...cristiana, con aquel gran es... ...prensivo que hizo en los ...oro de nuestra historia ...catolicismo vigoroso y sen... ...alma de la reconstrucción ...unidad histórica, viviesen ...tolera tolerante del Estado ...las mezquitas y las sinago... ...al espíritu comprensi... ...España católica.

...movimiento nacional exi... ...la fe y el entusiasmo, y ...el sacrificio que en holo... ...la Patria hacen todos de ...separarnos.

...a hacer una España pa... ...todos han de sacrificar por ...grado, matices y deta... ...hacer rugosas las ...han de ser limpias y re... ...una nueva España.

...y colaboración estrecha ...ha de ser desintere... ...sacrificios, sin espíritu ma... ...sin beneficios directos, per... ...inmediatos.

...y el taller han de ser ...principales de la nueva so... ...española.

...taller, corporación, Muni... ...región: ruedas prin... ...la máquina del nuevo Es...

...tener que temer los que des... de un principio no están con nosotros, ni aquellos que, engañados por las propagandas, se pusieron al lado de las hordas rojas y aún llegaron a figurar en sus filas. Yo garantizo que serán respetadas las vidas de quienes se entreguen de buena fe a nuestras tropas, y que han de ser los tribunales de Justicia los que depurarán las responsabilidades de los que hayan llevado a cabo actos de crueldad o hayan cometido crímenes en la sangrienta revolución roja.

Nosotros formaremos una España para todos, y no cerraremos las puertas del Estado a quienes a él se acojan sin reservas ni aviesas intenciones, pues sabemos que de esa gran masa explotada y engañada han de salir un día los más entusiastas defensores de la nueva España.

Paz y justicia ofrecemos a los españoles, que cuanto más pronto sean aceptadas antes cobrará el país el ritmo progresivo que a todos anunciamos.

Tenemos que prevenir a los españoles en el extranjero y a cuantos simpatizan con la España nacional, contra los infundios de la España roja.

Centenares de millones se han repartido en el mundo para esta propaganda, y aunque en una gran parte hayan sido perdidos por los robos de los intermediarios, mucho ha llegado a manos de los propagandistas. Diez millones de francos ha costado la última campaña de prensa sobre la fantástica presencia de tropas alemanas en Marruecos, campaña amparada y protegida por quienes más obligados estaban a evitarlo, y que momentáneamente llegó a impresionar al gran público, que en su buena fe y en su inocencia, no puede comprender el grado de malicia y degeneración a que el comunismo arrastra a los gobiernos.

No olviden nuestros oyentes que el oro de los bancos españoles, los tesoros de arte de los particulares, los vasos sagrados y tesoros religiosos, que acumularon los siglos en nuestras iglesias y monasterios, han sido fundidos o exportados para la gran campaña difamatoria contra la España nacional y católica, por los comunistas rusos, verdaderos dictadores hoy en la maltrecha España roja.

Cuando la Radio lleve en nuestras ondas nuestro sentir al mundo, no pueden olvidar al ejército de españoles alejados de su patria; a los que han echado raíces en los países de habla española; a esos nobles patriotas hidalgos que desde el rincón del mundo donde han construído sus hogares nos siguen y nos alientan, de los que es un símbolo aquel agricultor argentino que nos envía un puñado de dólares y promete mayores sacrificios para el día próximo en que pueda liquidar sus ventas.

Así se sirve a la Patria, así se ayuda a la causa; el que pueda, con las armas en la mano; el que por la edad o la distancia no alcance este honor, dando lo que tiene; unos su sangre, otros sus divisas, muchos su oro y todos su fe, su entusiasmo, su propaganda, pues también hablando se puede servir a España.

Y como muestra del sentir popular del movimiento, de la adhesión sin límites a la causa nacional, os diré lo que ha llevado a cabo un pueblecito, hasta hoy pobre, de la provincia de Cáceres, de la tierra de Pizarro y de tantos conquistadores, llamado Arroyomolinos de Montánchez.

Llegó un día a mi Cuartel General una modesta mujer, seguida de otras varias, que en un pequeño cesto traía para la causa el contado oro que pudieron reunir en aquel pueblo. Y cuidadosamente envueltos en pequeños papeles, con un nombre en cada uno, aparecían todos los anillos o alianzas matrimoniales del pueblo, todos los zarcillos del día de la fiesta, cuidadosamente conservados al correr de los años; alfileres, veneradas medallas, gastadas por la acción del tiempo; la cadenita de oro de la muchacha más acomodada. En el pueblo, pobre y laborioso, no quedó ni un solo gramo del preciado metal.

¿Qué veían en el movimiento nacional aquellas gentes modestas y sufridas? Veían la defensa del hogar, de la familia, de la fe, la liberación del terreno marxista en el trabajo. Era, sin duda, la semilla dejada en algún surco por los conquistadores, los que todo lo daban por la grandiosidad de la Patria. Tal vez en algunas de aquellas personas modestas corriese la sangre de aquellos nobles hidalgos extremeños, que tanto honraron a nuestra Madre España.

Mientras, en el orden militar, siguen las tropas su triunfal camino, continúa la guerra su victoriosa marcha, y los soldados en los frentes derrochan heroísmo por la causa nacional; en la retaguardia se estudian y edifican las bases para el nuevo Estado.

Así se suceden las leyes de supresión del paro obrero y auxilio efectivo a los sin trabajo; las de las fiscalías de las viviendas, que mejoran las condiciones de vida de las clases humildes; la de auxilios para carreras de los hijos a las clases medias y necesitadas; las del Patronato Antituberculoso, que garantiza a todos los enfermos la asistencia sanitaria; la de auxilios a las familias de los combatientes y pobres, y tantas otras vías de redacción, que harán efectiva y real los puntos del programa de la nueva España definida en la primera declaración del jefe del Estado.

Esta es la España que saluda al mundo, honrada con el reconocimiento de aquellos países que saben de las amenazas del comunismo y comprenden la santidad de nuestra cruzada en defensa de la civilización; la España que agradece caballerosamente las espirituales asistencias de otros pueblos, que sin exteriorización oficial, lloran como suyas las profanaciones de nuestros templos y el martirio que hordas sanguinarias hacen sufrir a nuestros connacionales: la España que comulga en devoción íntima con los propósitos de su jefe.

¡¡Viva España!!».

* * *

Problema social, problema económico, problema religioso, problema moral, problema político, en lo que la política tiene de elevado y de fecundo; todo se abarca en este jugoso y hondo discurso.

Y la España nueva, cimentada sobre ese programa, se está forjando y modelando rápidamente con los hechos. ¡Cuán diferente la España de hoy, regida por Franco, a la España de hace nada más que un año, desgobernada por el Frente Popular!

León ICHASO.

EL GENERALISIMO FRANCO TIENE UN EJERCITO DE QUINIENTOS MIL HOMBRES

LOS MINEROS ASTURIANOS SEMBRARON EN 1934 LA SEMILLA DE LA ACTUAL GUERRA CIVIL, CON SUS CRIMENES Y HORRORES

Granadas, rifles y cartuchos se hacen en terreno rojo

Con grandes bajas ha sido rechazado el ataque de los marxistas contra Aravaca

MADRID, Marzo 22. (H-T.)—En octubre de mil novecientos treinta y cuatro los mineros españoles sembraron la simiente de la actual tragedia cuando se apoderaron de la ciudad de Oviedo, asesinaron a todos los sacerdotes y establecieron soviets.

Esto sólo sirvió para enardecer odios y rencores.

Hoy en día los rojos dependen de sí mismos para obtener casi todo su material de guerra, especialmente granadas de mano, rifles y cartuchos. Barcelona, al igual que el resto de Cataluña, así como Bilbao, trabajan noche y día fabricando armas y municiones para los rojos. Esto explica el intenso deseo del gobierno en conquistar a Oviedo, cuya captura les permitiría luego reabrir las vías de comunicaciones con Madrid, cosa imposible mientras Oviedo continúe en manos nacionalistas. La escasez de gasolina casi paralizó la evacuación de los no combatientes de Madrid y ha provocado el hambre en la capital debido a la imposibilidad de transportar víveres desde Valencia.

El parte de Salamanca

SALAMANCA, marzo 22. (Havas.) El G. C. G. nacionalista publicó a las 8 p. m. el siguiente parte oficial sobre la marcha de las operaciones militares en los diferentes frentes de combate:

"Ejércitos del Norte: Divisiones V y VI y divisiones de Soria y Avila, sin novedad.

"VIII División, causamos muchos muertos al enemigo, quitándole un fusil ametrallador.

"Divisiones de Madrid: el ataque enemigo contra Aravaca, fué rechazado con grandes bajas: nos apoderamos de quince fusiles e hicimos quince muertos al enemigo, en un contrataque.

"Ejércitos del sur, sin novedad."

Se incendió el vapor «Marie Moller» a causa de explosiones internas

LONDRES, marzo 22 (AP).—Se han producido explosiones a bordo del vapor «Marie Moller», de 4.787 toneladas, perteneciente a la casa Moller y Compañía, las que causaron incendios.

El capitán del buque ha solicitado auxilios por radio.

Efectos del bombardeo de Port Bou, en la frontera francesa de Cataluña, por los aviones nacionalistas, con el objeto de impedir que por ese lugar continuasen llegando refuerzos para los rojos.

DINERO
sobre alhajas
Prendas de Ocasión a precios sin competencia.
LA REGENTE
Neptuno y Amistad.

Los nacionalistas están preparando sus fuerzas para reanudar su gran ofensiva en el frente de Guadalajara

Habiéndose replegado voluntariamente de algunas posiciones peligrosas conquistadas recientemente en ese sector, las tropas de Franco se atrincheran esperando el ataque rojo

MADRID, marzo 22. (AP.) — Los comunicados de hoy dan cuenta de que los nacionalistas comienza a ofrecer gran resistencia contra el avance de las fuerzas del gobierno en el alto Guadalajara, sector del nordeste de Madrid, haciendo planes, según parece, para dar la batalla.

Los aeroplanos marxistas, agregan los partes oficiales, bombardearon a Jadraque, importante posición de los nacionalistas al Oeste de la carretera de Guadalajara, y pudieron observar que las fuerzas del general Mola hacen aprestos para presentar batalla a los gobiernistas.

Habiéndose replegado voluntariamente de parte del territorio que tomaron en su reciente ofensiva, los nacionalistas han decidido, según parece, atrincherarse y esperar a las fuerzas del gobierno en este importante centro de comunicaciones.

La milicia madrileña, que continúa su marcha hacia el norte siguiendo la carretera de Guadalajara, alejó un poco más al enemigo de la capital, pero el avance de hoy fué muy lento debido a la resistencia nacionalista.

La retardada ofensiva ha sido deliberada en parte, agregan los jefes militares, con el fin de dar tiempo a las columnas que operan a la derecha e izquierda de la carretera, que limpien el territorio de todo peligro a sus flancos.

Los éxitos de la columna que se encuentra al este de la carretera parece que han eliminado el peligro de un ataque fascista a lo largo del Tajuña y del Tajo, que conducen a la carretera de Cuenca y otras importantes rutas de comunicaciones entre Madrid y la costa.

Gran número de tanques apoyaron hoy el avance al Oeste de la carretera. Varias veces entraron en acción contra los contingentes nacionalistas

El empleo de tanques ha sido grande por parte del gobierno en la lucha de Guadalajara pues llegaron a emplearse ochenta en un solo combate.

En el frente de Avila, hacia el sur la artillería del gobierno concentró sus fuegos sobre Navalperal de Pinares, posición ocupada recientemente por los nacionalistas, que es ahora una de sus principales bases.

Las milicias del gobierno cambiaron de táctica en esa área, adoptando un avance frontal por Valdemaqueda.

EXIJA el Suplemento en ROTOGRABADO con esta EDICION

La Semana Santa se celebra en la zona nacionalista

Un acorazado holandés está en el Estrecho de Gibraltar, protegiendo allí su pabellón

PARIS, marzo 22. Havas. Se sabe que el general Von Faupel, embajador de Alemania en Salamanca, pasó ayer a las 8:45 p. m. por la estación de Orsay, en donde almorzó, saliendo a las 10:45 p. m., con dirección a Berlín, por la estación del Norte.

Preces por la victoria de Franco, durante la Semana Santa

SEVILLA, marzo 22. (Havas)—Hoy comenzó la celebración de la Semana Santa en Sevilla y el resto del territorio español ocupado por los nacionalistas; este año, esas festividades tendrán una especial significación, pues los fieles elevarán preces por la paz y la victoria del general Franco.

Las fiestas consistirán esencialmente en procesiones; en Sevilla se han inscrito unas 200 cofradías. En Toledo, las procesiones discurrirán a poca distancia de las trincheras de los rojos.

Buques holandeses al estrecho de Gibraltar

GIBRALTAR, marzo 22. (Havas).—Desde el mediodía de ayer recorre las aguas del lestrecho de Gibraltar el acorazado holandés, «Héctog Hendrik», con el fin de asegurar la defensa del pabellón de los Países Bajos. En el pueto de Málaga se encuentra un submarino holandés con el mismo fin pero se anuncia que próximamente llegará el crucero «Java», para sustituirlo.

El acorazado alemán, «Graf von Spee», se encuentra en el puerto de Algeciras desde ayer.

El coronel Tella asume el mando de las fuerzas nacionalistas de Orgaz en la demarcación del rio Jarama

Las fuerzas de Franco están formadas por ciento doce mil hombres del Ejército regular, 142,000 falangistas, 120,000 requetés, 38,000 moros y 90,000 de la Legión Extranjera

SALAMANCA, marzo 22. (The N. Y. Herald Tribune.)—Los nacionalistas españoles han declarado hoy que el pueblo de Brihueca, actualmente en manos de las tropas izquierdistas, según despachos de Madrid, fué ocupado solamente unos cuantos días por un batallón de la Guardia Civil Nacionalista. Este batallón fué ordenado retirarse del pueblo a posiciones más elevadas, a unos cuantos kilómetros al norte, en donde está concentrado el grueso de las fuerzas nacionalistas.

Trijueque, en la caretera de Aragón entre Madrid y Saragoza estaba dominada por la artillería gobiernista emplazada en una cercana planicie.

Como consecuencia, según explica el estado mayor del general Franco, Trijueque fué abandonado por las tropas del general Mola, y no capturado, como aseguran los rojos. Las fuertes lluvias han ablandado el terreno haciendo imposible toda operación militar.

Un batallón de italianos que marchaba por una carretera asfaltada, debido a la blandura del terreno al norte de Trijueque, fué sorprendido por los aviones gobiernistas la semana pasada.

Varios cientos de bajas resultaron debido al bombardeo de las ametralladoras, de los aviones izquierdistas. Los italianos tuvieron que romper filas y darse a la fuga porque era la única manera de salvarse. Fueron ordenados a que dejaran sus equipos y armas en la carretera y se dispersaran por la campiña.

El estado mayor aquí, anuncia oficialmente que veinte y tres aviones gobiernistas fueron derribados en los últimos cuatro días en el frente de Guadalajara, sin que la aviación nacional registrara pérdida.

Una parte de las tropas nacionalistas que han librado la ofensiva e nla provincia de Guadalajara en las últimas dos semanas, han sido italianas. Sin embargo, también han participado unidades de la guardia civil y marroquís.

Las tropas nacionales en el sector del río Jarama, al sureste de Madrid, son e nsu gran mayoría españolas. Su jefe, el general Osvaldo Orgaz, fué reemplazado recientemente por el coronel Tella. Se dice que Orgaz declaró que él y sus hombres estaban locos cuando se les preguntó por qué sus tropas no habían logrado avanzar más en el frente de Jarama.

El general José Varela, quien se distinguió en la liberación de los sitiados del Alcázar, ha sido también retirado del mando de las tropas nacionalistas en el sector de la Ciudad Universitaria.

Los italianos se han quejado de que el general Orgaz no atacó en el frente de Jarama cuando debió haberlo hecho, al mismo tiempo que se inició la ofensiva italiana en el frente de Guadalajara, desde Sigüenza.

Se asegura que las tropas del general Franco llegan a medio millón de hombres, pero están esparcidas a lo largo del extenso frente de cientos de millas de extensión, más extenso que los frentes durante la Guerra Mundial. Se necesita además un considerable número de tropas prestando servicio en la retaguardia del territorio en poder de los nacionalistas.

Este medio millón de tropas está formado de la siguiente manera: ciento doce mil hombres del ejército regular español, ciento cuarenta y dos mil falangistas, ciento veinte mil requestes carlistas, trenta y ocho mil moros y noventa mil hombres de la Legión Extranjera, incluyendo los voluntarios italianos e irlandeses y los técnicos y aviadores alemanes.

Dr. ROSATI
DENTISTA
O-Reilly 67 — Tel. A 9422

FUE AGASAJADO AYER POR LA INSTITUCION «VIDA» EL DR. NATURISTA ALAN KELSO

Aprovechando la estancia en la Habana del popular naturista doctor Alan Kelso, la novel institución naturista «Vida» le ofreció anoche una comida-homenaje en el restaurant «Gran Vegetariano», situado en San José entre Amistad y Aguila.

Fué un acto sencillo, cordial y simpático, como todos los que celebran los no siempre bien comprendidos naturistas. Y demás está decir que el doctor Alan Kelso profundamente latinizado aunque es nativo de Holanda—apreció en cuanto vale la hidalguía y la jovialidad de los elementos cubanos y extranjeros que tomaron parte en dicho petit homenaje, del que conservará seguramente el más grato recuerdo en su recorrido por Norteamérica, hacia cuyo país se dirige, después de haber permanecido durante varios años en Costa Rica.

ASISTENTES AL AGAPE.—Entre las distinguidas personas que homenajearon al doctor Kelso anotamos al presidente de la entidad «Vida», señor José Dorta, Pedro Gutiérrez, secretario señora Margot Valdés, señor Antonio Penichet, Domingo Alcedo, Gerardo Santos, Cándido Mañana, Alfredo Arias, Rafael Arias Ardura, Rafael Alonso, Abelardo Márquez y señora Ana María Medina de Márquez; Alvaro Nieves, Silvestre Granda, Otilio Ateca, Arturo Ramos, José González Suárez, J. A. Blanco, Dolores Franchi, Gustavo Muñoz, Leonela Padrón, Lupo Núñez y señora, Manuel Walpole y señora Caridad Montaña de Walpole; Elías Cohen, Ofelia de la Cámara, Nieves García, Armando Hernández, Abel Criado, Luciano García, José Balseiro, Francisco Lofos, Domingo Suárez y los cronistas Pablo R. Presno, Miguel Roldán, Salvador Gumbau y Cándido Posada.

Terminado el menú, en cuyo servicio se esmeraron los simpáticos propietarios y empleados del «Gran Vegetariano», habló el presidente de la sociedad, señor Dorta, quien expresó al doctor Kelso la satisfacción con que le recibían los miembros de esa institución. Comentó los méritos de dicha personalidad en el campo del naturismo, exhortándole a que en no lejana fecha retorne a Cuba, donde sinceramente se le estima y admira.

Luego habló muy acertadamente el señor Antonio Penichet, y finalmente hizo uso de la palabra el doctor Kelso, quien reiteró su admiración más profunda a este país luminoso, acogedor, espléndido, al que —Dios mediante—visitará nuevamente en fecha próxima.

El ágape de referencia terminó con sinceros votos por que la excursión del doctor Kelso por tierras estadunidenses culmine en el éxito más rotundo.

TRATADO DE SOCIOLOGIA

Por el DR. ROBERTO AGRAMONTE

Profesor de la asignatura en la Universidad de la Habana.

Recopilación de las lecciones explicadas en la clase, en forma didáctica y de acuerdo con el programa oficial de la asignatura.

Uno de los pocos libros de Sociología en castellano, donde se estudian críticamente las últimas doctrinas sociológicas.

Acaba de ponerse a la venta el Fascículo III de esta importante obra, cuyo contenido es el siguiente:

Raíces del Derecho.—Raíces de la Moral.—Formas elementales de la Religión.—El Mito.—Origen Social del Lenguaje.—El Arte primitivo.—La Sistemática de los Determinantes.—Los Determinantes Geográficos.—La Sociogeografía.—Los Determinantes Culturales.—La Sociología Cultural.—Los Determinantes Económicos.—El Materialismo Histórico.

Precio de este fascículo III que forma un volumen en 4o. de 243 páginas, rústica .. .. $ 1.20

También podemos servir ejemplares de los Fascículos I y II al precio de $0.90 el primero y $1.00 el segundo.

Los tres Fascículos encuadernados en un solo volumen, encuadernado en tela .... $ 3.50

ANTROPOLOGIA JURIDICA

Por el DR. PELAYO CASANOVA

Ex-profesor de esta asignatura en la Universidad de la Habana

Obra de gran interés, tanto para las personas afectas al estudio de la Antropología Jurídica, como a los estudiantes de Derecho que cursan esta asignatura pues unos y otros han de encontrar en este libro un excelente guía, puesto que en él se aclaran todos cuantos puntos pudieran ofrecer alguna duda para poderse orientar en el terreno de esta interesante materia, estando escrito en un lenguaje claro, sencillo y atrayente y constituyendo el texto más completo que se ha publicado en castellano sobre esta materia.

La obra ANTROPOLOGIA JURIDICA forma un elegante tomo en 4o. esmeradamente impreso, profusamente ilustrado y encuadernado en tela inglesa.

Precio del ejemplar en la Habana $3.50

ELEMENTOS DE CIENCIA SOCIAL

(UNA INTRODUCCION AL ESTUDIO DE LA VIDA DE LA SOCIEDAD HUMANA)

Por el Prof. HENRY PRATT FAIRCHILD

Traducción de la séptima edición inglesa por el Dr. Roberto Agramonte.

Primera obra que se publica en español, conteniendo los principios fundamentales de la Ciencia Social bajo todos sus aspectos, por lo que resulta eminentemente práctica para el estudio de esta ciencia.

La mejor recomendación que puede hacerse de esta obra es el que en los Estados Unidos se han hecho siete copiosas ediciones desde 1924, siendo el texto oficial para el estudio de la Ciencia Social en la mayor parte de los «High School» de ese país.

1 tomo de 588 páginas, profusamente ilustrado y encuadernado en tela .... $ 3.50

ULTIMOS LIBROS RECIBIDOS

DIAGNOSTICO DIFERENCIAL DE LAS ENFERMEDADES ABDOMINALES, por el Dr. A. Voegeli. Nueva exposición del examen clínico y radiológico, basada en las diferencias constitucionales de sensibilidad. Traducción directa del alemán, por el Dr. Francisco Broggi.
1 tomo en 4o. ilustrado con 184 figuras, tela .... $ 8.00

LA TRANSFUSION DE LA SANGRE EN PEDIATRIA, por el doctor Jenaro García Oliver. Trabajos realizados en el Instituto de Pediatría y Puericultura en el Hospital Nacional de Clínicas de Buenos Aires.
1 tomo en 4o. ilustrado con 36 figuras, rústica .... $ 3.50

FRACTURAS Y LUXACIONES, por el Prof. Terencio Gioia. Tomo II. Contiene: Fracturas de la cabeza ósea.—Fracturas del cráneo en el adulto.—Fracturas del cráneo en el niño.—Fracturas del cráneo por proyectiles de arma de fuego.—Complicaciones de los traumatismos craneales.—Fracturas y luxaciones del cráneo facial.—Fracturas y luxaciones del hueso Hioides, de la laringe y de los cartílagos traqueales, luxaciones de los cartílagos laríngeos.—Fracturas y luxaciones de la columna vertebral.—Fracturas y luxaciones del esternón, de las costillas y de los cartílagos costales.
1 tomo en 4o., ilustrado con 504 dibujos, radiografías y láminas en colores, rústica $10.00

EL ARTE DE AMAR, por Julio Dantas. Colección de anécdotas y consejos amorosos.
1 tomo en rústica .... $ 0.60

OBRAS DRAMATICAS DE EUGENIO O'NEILL.
Ligados. 1 tomo rústica .... $ 0.60
Raro interludio. 1 tomo rústica 0.60
Ana Christie. 1 tomo rústica 0.60
El Emperador Jones. 1 tomo rústica 0.60

OBRAS DE LUIS PIRANDELLO.
Todo sea para bien. Comedia. 1 tomo en rústica 0.60
Se filma. Novela. 1 tomo en rústica 0.60
Seis personajes en busca de autor. Comedia. 1 tomo en rústica .. 0.60

LA MODERNA POESIA — LIBRERIA CERVANTES
Obispo 135. Apartado 605. — Av. Italia 62. Apartado 1115.
HABANA

DESDE ESPAÑA

Aún se encuentran

¿Por qué no estaremos a corta distacia de la Habana?

—Para qué—me dirían algunos—para que se nos entraran por costas y puertos esas milladas de indeseables asesinos que desangran la tierra española y huyen de ella cuando ven próximo el castigo?

No no, bien sabe Dios que la mayor pena que puede pedirse para toda esa raza de Caínes es la de que escuchen, mientras tengan orejas, la voz misma que horadaba las del fatídicho Ashavero. Sin la patria que mercaron, sin pueblo alguno que les llame suyos, sin tierra amada que asimile sus cenizas... Que anden sin más descanso, sin más sombra que la de esa conciencia que es para los culpados de los imperdonables crímenes, «delator, juez y verdugo.»

Por lo que lamentamos las leguas que nos distancian es por lo pasaditos que llegan a veces muchos comentarios. Pero qué hacer si no podemos bebernos el mar...! Lo que habréis leído en ésa la toma de Málaga y de los espectáculos subsiguientes; lo que habréis comentado de esas trescientas mil toneladas de harina, muy almacenaditas para la escuadra roja mientras millares de criaturas de ese pueblo, que ya conoció el paraíso, no probaban el pan. Lo que habrán podido pensar los guajiritos y los trabajadores al leer que a los obreros campesinos, empleados en las obras de la ciudad, se les daba por jornal **una peseta** y se les ponían milicianos armados para que no se hicieran los manganes como cuando ganaban doce y pedían dieciseis... ¡Lo **mismitico** que en la libre y jaujesca Rusia! Eso lo cuentan los obreros y los campesinos sin que se lo pregunte nadie. Y ahí queda la lección.

Pero no todo ha de ser tragedia, llanto y repugnancia:

«En el humilde poblado marítimo del Palo no vive más que gente pescadora. A sus ventas llegaban milicianos exhibiendo con alarde sus billetes y tratando despóticamente a los servidores... Allí no se pudo tirar a nadie al mar porque el vecindario se impuso. Hasta el cura del Palo vive! Por tres veces fueron por él los milicianos y por tres veces el pueblo se negó a dejarlo ir...»

Luego de leer los cobardes asesinatos de nueve o diez jesuítas de sesenta y setenta años, profesores de un colegio de Málaga, se alivia el pecho al encontrar la referencia de estos pescadores cuya conducta les agiganta a los ojos del mundo en tan desmesurada proporción cuanto envilece la de quienes se llamaron sus dirigentes.

Un cura y unos pescadores! Un sencillo, un pobrecito cura de aldea marina sentenciado a muerte porque lo mandaron desde fuera hombres ajenos al espíritu y al sentimiento de su pueblo. Unos también sencillos y pobrecitos pescadores que le guardan valerosos y son todos uno en defenderle..! Resarce un poco y reconcilia un mucho la sana y temeraria bravura de este pueblecito de Palo. Cómo se admira en esos pescadores del Mediterráneo la carne y la sangre, la cabeza y el corazón de España! Por qué habían de entregar a la muerte entre el oprobio y el martirio al hermano, al amigo, al maestro, al director que solo en nombre del Amor de un Dios les quiere, les instruye, les vale y les bendice? Santo debe de ser como debieran serlo todos los sacerdotes— este cura de Palo que debe la vida a sus vecinos!

Acaso—pensamos—este buen apóstol de pescadores sea como otro que una vez encontramos por las costas de Asturias, allá en el ideal villaje de Luanco. Padre y maestro, organizador y defensor, tesorero y amigo de todos los pescadores de su parroquia, por ellos y para ellos vivía y trabajaba; tanto y tan admirable era su empeño que allí no se atrevía a acercarse la miseria... Amaba a sus hombres con sus obras y aunque se cuenta y no se acaba de los espantos de la Asturias roja, no admitimos que el cura de Luanco haya sido tocado en su casa ni persona.

Supimos también de los pescadores de Lastres que, en los comienzos de la revolución se hicieron fuertes en su roqueño y altivo lugarcillo: allí tampoco se dejaba «ir por nadie». Para aquellos hombres el crimen y el robo merecen todos los rigores de la ley. Así en medio de la fragorosa tormenta que asuela a la triste Asturias, estos rinconcillos costaneros son en verdad puertos de paz y de refugio... Cuestión de horizontes? Diferencias de clima moral? Hombría verdadera...? Ello es que estos pescadores del Palo —loor a ellos y a sus hermanos de Asturias— arrancan hoy de labios de la opinión que los señala como un guión de luz consoladora:

—Aún, aún tenemos pueblo! Aún, aún se encuentran hombres!

Agustina de SOUSA.

Un regimiento de anti-fascistas de Italia fué destruído en el frente de Guadalajara por los nacionalistas

Ese contingente figuraba en las dos brigadas internacionales que se opusieron a los franquistas en aquel sector. Fracasa Rusia en su intento de ganar el apoyo de la Gran Bretaña

ROMA, marzo 22. (Havas).—Según la agencia de noticias, «Stefani» en los centros nacionalistas españoles de esta capital se han acogido con sorpresa las noticias publicadas en la prensa extranjera, nacidas en España, según las cuales se encuentran combatiendo del lado del general Franco, en Madrid, muchos millares de voluntarios italianos. Dice:

«Es fácil saber, porque esto no lo ignora nadie, que a España, han ido a combatir muchos millares de voluntarios italianos como han ido de otras nacionalidades, francesa principalmente. El gobierno de Madrid engaña a la opinión internacional para realzar el prestigio del marxismo cuando lanza estas acusaciones contra Italia».

Agrega la Agencia «Stefani» que el ataque de las tropas nacionalistas españolas a Guadalajara ha culminado en la realización plena de los objetivos, costando muy caro a los gobiernistas, que perdieron allí dos brigadas internacionales, en las cuales combatía un regimiento enteramente compuesto de desterrados italianos, adversarios del fascismo.

Fracasa Rusia en el intento de ganarse el apoyo inglés

LONDRES, marzo 22. (Havas).—El Embajador de la Unión Soviética, Maisky, estuvo conferenciando esta tarde con Lord Plymouth; considérase que con él trató de las actividades del Comité de No Intervención, respecto del problema de la designación de los agentes de reglamentación de la no intervención y de la neutralización del oro de España.

La Unión Soviética, según parece, pretende obtener el apoyo de la Gran Bretaña para sus propósitos, lo cual no encuentra las simpatías de Downing Street. Lord Plymouth comunicó al representante ruso algunas proposiciones de carácter transaccional.

Contrabando aparente de armas

RIO, marzo 22. (UP).—La policía del puerto ha sometido a una estrecha vigilancia a un vapor finlandés, el «Herckles», que lleva 70 toneladas de pertrechos, entre los cuales se cuentan un tanque, siete cañones, ametralladoras, bombas, etc.

Aunque se considera aquí que tal material de guerra se destina a España, el capitán Stromtes insiste en declarar que estos pertrechos son inservibles y que han sido comprados como hierro viejo con destino a Polonia.

TRAJES PEERLESS TRADE MARK
SASTRES TECNICOS, TELF. M-3366
MANZANA DE GOMEZ FRENTE AL PLAZA.

SORTEO EXTRAORDINARIO
MARZO 31
A Beneficio de las Instituciones Benéficas
1er. Premio: $100.000
PRECIOS ESPECIALES A REVENDEDORES
LA DICHOSA
Enviamos a vuelta de correo todo pedido que se nos haga:
COMPANIA CENTRAL
Obispo y Compostela — Teléf. A-6770 — Aptdo. 748
Habana.

M.E.C.D. 2016

DERROTADOS POR EL BOSTON BULLS LOS BLANQUINEGROS DEL FORTUNA

SUSPENDIERON AYER SUS PRACTICAS DE BASE BALL LOS CARIBES DE LA UNIVERSIDAD

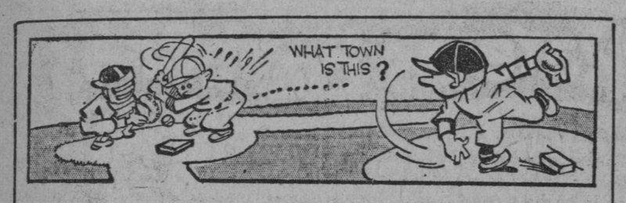

DESDE EL BULL PEN

Los Dodgers de Brooklyn siguen corriendo las bases locamente.—Hay distintas opiniones sobre el outfielder Rosenthal, de los Medias Blancas.—Una orden de Bill Harridge hizo entrar en razones a Dizzy Dean.—Los hoteles de Miami vs. B. Terry

(Por PEDRO GALIANA)

«Cuando se es Dodger una vez, se es Dodger siempre!» (Once a Dodsea la instrucción que reciban... Durante años los Dodgers han sido púgers... always a Dodger!), dijo el querido camarada Tommy Meany, del «New York Wold-Telegram», en una crónica especial que escribió hace tres semanas para el «Saturday Evening Post», y los hechos demuestran que Tom no se equivocó en esa apreciación. Efectivamente, los Dodgers son siempre Dodgers, sea cual fuere el lugar donde estén, y sea cual sea la instrucción que reciban... Durante años, los Dodgers han sido públicamente conocidos como los robadores de bases más «locos» que se recuerdan en base ball. Tratando de matar esta creencia, el nuevo manager Burleigh Grimes contrató recientemente los servicios del coach de track de la Universidad de la Florida, pero, el esfuerzo ha sido inútil. Después de haber recibido enseñanzas en ese sentido durante semanas, los Dodgers celebraron su primer desafío de exhibición, y, según leemos, volvieron hacer de als suyas, robando bases que estaban perfectamente ocupadas... Henie Manush y Buddy Hassett fueron los responsables de la «debacle» en ese game... Enterados de que Charles Ruffing está pidiendo $1.000 más de sueldo por su trabajo como bate de emergencia, varios pitchers de los Yankees, del grupo de los que no batean (Vernon Gómez, Malone y Broaca, entre ellos), temen que el coronel rectifique sus contratos, haciéndoles cortes de 2.000 pesos por «no darle a la pelota»...

Los Medias Blancas de Chicago no tendrán este año dificultad alguna para deshacerse de sus reclutas... Hasta el presente todos han sido reclamados por distintos clubs... Aunque Jimmy Dykes desea retirarse desde hace rato, todo parece indicar que este año tendrá que aparecer nuevamente en la tercera esquina de los Chisox... Antes de que Rosenthal y Walker puedan considerarse regulares en el equipo de los Medias Blancas tendrán que probar muchas cosas interesantes... Rosenthal tiene que demostrar que puede batear libremente a los pitchers de las Mayores, y Walker que el hombro no le molesta más para jugar... En lo que a Rosenthal se refiere, Teddy Lyons, veterano pitcher del team, ha dicho en e training camp que el joven outfielder es el mejor center field que el team ha tenido desde la epoca de Johnny Mostil, y, dic que Johnny ha sido uno de los mejores que ha visto en el Big Show...

Roy Henshaw, nuevo lanzador zurdo de los Dodgers, que antes trabajaba para los Cubs, es un decidido amante del ping-pong, y como tiene la mala costumbre de practicarlo por las noches, después de las doce, el ruido de la pola sobre la mesa molesta a los vecinos y esto ha provocado distintas quejas en la administración del hotel donde los Dodgers residen en Clearwater... William Harridge, presidente de la Liga Americana, ayudó mucho a la firma del contrato de Dizzy Dean... Enterado de que el discutido hurler estaba practicando con los Red Sox, Harridge dictó una comunicación, enviándola a todos los managers de su circuito, por la cual se prohibía a los clubs darle training a los jugadores que no habían firmado su contrato... Por coincidencia, esta comunicación ha perjudicado también a Babe Herman, que ensayaba con los Chisox... Herman es aún rebelde del Cincinnati Reds... Los clubs de las Grandes Ligas emplearán este año una nueva bola que aunque es más muerta que la de 1935, no es tanto como la de 1933, cuando los pitchers se impusieron a los hitters... Los Braves de Boston, según todos los críticos, tienen este año el team más flojo que se recuerda en la Liga Nacional desde aquel famoso team de los Dodgers de 1926...

Los hoteles de Miami, molestos porque Terry trajo este año sus Giants a la Habana, le han subido el precio de la habitación a los players del club y Memphis Bill ha decidido hospedarse en St. Petersburgh y Orlando, en casas de apartamentos... vistiéndose los muchachos en el clubhouse de los Yanks... Joe McCarthy cree que el éxito de este año dependerá grandemente de lo que hagan Pat Malone e Irving Hadley... Estos dos hurlers ganaron 26 desafíos en la season de 1936, y McCarthy cree que si no repiten este año la hazaña el team se verá en dificultades... McCarthy piensa retener a Pat y a Irving como ralief-men, y esto significa tickets para las Menores para Jack La Rocca, Jim Tobin, Frank Makowsky y otros que están haciendo primores en el campo de entrenamiento... Se dice que Babe Dalgren será enviado al club Newark, conjuntamente con el infielder Jack Gordon, que será el sustituto de Tony Lazzeri cuando el italiano comience a decaer...

Vernon Gómez acaba de hacer una apuesta en el campo de training de los New York Yankees en el sentido de que será escogido por McCarthy para pitchear el primer game de la temporada... Al mismo tiempo, Vernon asegura que este año volverá a ganar más de 20 games... Para ayudar su propia causa, el célebre pitcher ha dejado a mistress Gómez en New York, haciendo apariciones personales en la escena de los teatros de Broadway... Al Smith no quiere que el skipper Terry lo condene al role de «salva-juegos» y esta haciendo toda clase de esfuerzos para conseguir un puesto en el staff regular... Hasta ahora, Terry sólo cuenta con Hubbell, Schumacher, Fitzsimmons, Castleman y Melton para el pitching diario... Y Smith aparece como el número 1 de los «salva-juegos» del team... Smith, incidentalmente, está tirando este año una curva muy parecida a la screwball de Hub... El stadium de «La Tropical», aparentemente, no fué del agrado de Melvin Ott, outfielder de los Giants... Esto se desprende del hecho de que, desde que el tam se fué de la Habana, Mel ha estado bateando consistentemente, mantnindo un porcntaje de .600 al bate...

Bill Terry dice que Harry Danning recibirá muchas oportunidades este año durante la season... Bill cree que el segundo de Mancuso ha tenido buena arrancada esta primavera, y se propone utilizarlo cada vez que actúe el rey Carlos en el box... Los Cardenales de San Luis, según loslos críticos, tienen el team más ligero del Big Show... El Skipper Terry acaba de desmentir oficialmente que su club haya salido disgustado de la Habana... George Pipgras, que fué pitcher de los Yankees en los días gloriosos de 1926, 27 28, tiene intención de volver a la Liga Americana como umpire... Lo mismo le sucede a Del Bissonette, ex-Brooklyn... Los Dodgers del Brooklyn enviarán al outfielder Tremark al Louisville para completar la transacción del outfielder Brack... Es casi seguro que Mike Ryba se quede este año con los Cardenales de San Luis... Sus demostraciones de la primavera son todas interesantes, y Frisch no puede olvidar que el año pasado perdió muchos games, durante el verano, por no contar con un hombre que pudiese ayudar al Dizzy y a Winford... Erack Rickey, de los Cards, dice:

«Los New York Yankees repetirán este año en la Liga Americana, aunque no con tanta ventaja como el año pasado. Y en lo que respecta a nuestro club podré dar un pronóstico fijo dentro de tres semanas, cuando tengamos una idea fija de lo que podrá hacer Paul (Daffy) Dean en la season.»

Incidentalmente, Frankie Frisch está haciendo training fuerte este año., como si tuviese intención de volver a jugar regularmente...

Constante y Rementería vs. Muñagorri y Aníbal en gran partido del "Habana Madrid"

Lucharán en el match intermedio de esta noche. Un encuentro de fuerzas muy equilibradas. Izaguirre y Bernal contra Federico Cubota en el combate de fin de fiesta

Muñagorris el pelotari del saque demoledor, de las rasas desconcertantes, se presenta esta noche en el match estelar acompañado de Aníbal y sus rivales serán Constante y Rementería.

La combinación de esas dos parejas es un golpe feliz de Ramiro y Comesaña, que han logrado preparar un match intermedio de altos vuelos, porque si bien Muñagorri es un muchacho de ofensiva seria y Aníbal es capaz de desbaratarle el ataque a los más fuertes contrarios, ambos tendrán que presentarse muy bien si han de derrotar a Constante y Rementería, duetto de colosales condiciones, que juega mucho y que se defiende mejor.

Federico y Cubota están preparados para triunfar en el último. Izaguirre y Bernal tendrán que salir a la cancha dispuestos a superarse si han de lograr la victoria y en ese caso el partido tiene lógicamente que resultar muy interesante.

A primera hora un match bien equilibrado: Salvador y Azpeitia contra Vega y Cubota menor.

Habana-Madrid

Programa de la función de esta noche que comenzará a las 8-30.

PRIMER PARTIDO a 25 tantos:—Salvador y Azpeitia, blanco, contra Vega y Cubota menor, azules, A sacar los primeros del catorce y medio y los segundos del catorce.

PRIMERA QUINIELA a 6 tantos: Salvador, Azpeitia, Vega, Cubota menor ,Rementería Muñagorri.

SEGUNDO PARTIDO a 30 tantos:—Muñagorri y Aníbal, blancos, contra Constante y Rementería, azules. A sacar los primeros del 14 y medio y los segundos del catorce.

SEGUNDA QUINIELA, a seis tantos: Aníbal, Constante, Izaguirre, Bernal, Federico y Cubota.

TERCER PARTIDO a 30 tantos: Izaguirre y Bernal blancos, contra Federico y Cubota, azules. A sacar ambos del catorce y medio.

¿SE SIENTE USTED DESGASTADO?
TOME PILDORAS
TONIFER

Perdió el club Fortuna con el Boston Bulls

El score adverso de 5x3, fué lo que marcó la decisión de los muchachos de Cordeiro

Siguiendo su campaña de preparación para la próxima season de la Liga Nacional, el Fortuna jugó el pasado domingo en los terrenos del Hoyo de 23 con el club de Izquierdo y Benito, los Boston Bull perdiendo con el apretado score de cinco por tres, por la oportunidad con que le conectaron los bostonianos tres de sus cuatro hits a Tamayo Saco, en el quinto inning en el cual le anotaron cuatro carreras, que fueron suficientes para salir por la puerta grande.

Distinguidos: Tamayo Saco, con dos buenos hits y una buena labor en el pitcher y Núñez, que con un gran tiro a Ealo realizó un nuen doble play Por el Boston, Pernas, que se hubiera anotado una lechada a no ser por un imperdonable error de J. Hernández, que tuvo un día pésimo; Calro, con un gran batazo, y Oscar Díaz, fueron los otros sobresalientes.

FORTUNA

	V.	C.	H.	O.	A.	E.
J. Núñez, cf	3	0	0	2	1	0
A. Cordeiro, 2b	3	0	0	1	2	0
J. Castañeda, lf	2	1	1	0	0	0
J. Ealo, 1b	3	1	0	7	0	0
M. Tamayo, p	3	1	2	0	1	0
A. Moreno, ss	2	0	0	1	2	2
L. Misal, 3b	2	0	1	0	3	2
Aguilar, rf	2	0	0	2	0	0
Carneado, c	2	0	0	2	0	1
Totales	22	3	4	15	9	5

BOSTON BULLS

	V.	C.	H.	O.	A.	E.
S. Garzón, 2b	2	1	1	3	1	0
M. Hernández, rf	2	0	0	0	0	0
A. Cairo, 1b	2	0	1	9	0	0
L. Martín, cf	3	0	1	0	0	0
A. Ruíz, ss	2	0	0	0	3	0
J. Hernández, 3b	2	0	0	0	2	0
O. Díaz, lf	2	2	1	2	0	0
O. Pernas, p	2	1	0	0	3	0
L. Hernández, c	2	1	1	3	1	0
Totales	19	5	4	18	10	0

ANOTACION POR ENTRADAS

Fortuna .....000 300—3
Boston Buuls .....010 04x—5

SUMARIO:

Empujadores: Tamayo 2, Minsal, Hernández, Cairo 2.

Dobles: Tamayo, Garzón, Cairo.

Bases robadas, Castañeda, Díaz 2.

Double plays: Hernández, a Garzón a Cairo, Minsal a Cordeiro a Ealo, Núñez a Ealo.

Struck outs: Pernas 2, Tamayo 1

Bases por bolas: Pernas 1, Tamayo 3

Carreras limpias: A Tamayo 2, A. Pernas 2.

Wild: Tamayo.

Umpires: Socarrás, Gómez.

Tiempo: 1.23.

Anotador: J. Folgueira.

Segundo juego

Ruta 9 . . . 010 002 070—10 12 8
Boston . . . 410 000 000—5 10 4

Baterías Por la Ruta 9, Guerrero y M. Nicolás, pitchers; Colás catcher.

Por el Boston: Bulls Pérez y Rodríguez, pitchers, Crespo, catcher.

PROGRAMA PARA LAS CARRERAS

PRIMERA CARRERA: 6 f
Para 4 años y más

RECLAMABLE	$150
Shawnee	112
Irish Music	x102
Tough Umbria	112
Shadowgraph	112
Bismarck	112
Fannie Lou	x102
Mintmagi	112
Weatherproof	112
ELEGIBLES	
Starellus	x107
High Socks	x107

SEGUNDA CARRERA 7 f.
Para 3 años y más

RECLAMABLE	$175
Terry On	114
Miss Mc Gluke	109
Outbreack	x194
Edie	x194
Smiling Moon	109
Mr. President	114
Arios	x109
Gunfire	114
ELEGIBLES	
Blue Bubble	114
Disruption	x104
Royal Lassie	x104

TERCERA CARRERA 1 m 60 y.
Para 4 años y más

RECLAMABLE	$150
Aunt Carol	x104
Fair Brand	105
Royal Guinea	110
Flying Arab	105
Fauquiers Pride	116
Bright Peny	x100
Lady Broadside	100
Sandfalon	105
ELEGIBLES	
Roping	x105
Sun Envoy	110
Old William	100

(12)

CUARTA CARRERA 5½ f
Para 3 años y más

RECLAMABLE	$175
Katherine R	110
Leo B	111
Good Friday	108
Rose Hazen	106
Barashkova	111
June Bourbon	106
Prissy Toro	106
Blind Playdema	103
ELEGIBLES	
Vevstar	110
Camp Boss	111
Hopi	106
ParPar Wrack	x101

(12)

QUINTA CARRERA: 5½ f.
Para 3 años y más

RECLAMABLE	$225
Pordina	113
Dome	105
Alanova	111
Uma	113
Happy Hopes	109

(5)

SEXTA CARRERA 1m. y ¼
Para 3 años y más

RECLAMABLE	$175
Blue Spruce	106
Loyal Louie	x105
Supernatural	107
Exception	x102
Gift Contour	107
Silence III	106
Surely	108

(7)

SEPTIMA CARRERA
Para 3 años y más

RECLAMABLE	$200
Good Sense	106
Noreda	114
Lady Beacon	x109
Laura S	118
Mary Francine	101
Blue Dan	112

(6)

Hora de partida, primera carrera: 3.00 p. m.

SCHMELING VUELVE DESAFIANTE

Max Schmeling y su manager Joe Jacobs, a bordo del «Berengaria», rumbo a Nueva York, discuten planes para obligar al campeón James J. Braddock a batirse con el alemán.

CONVOCA PARA SUS JUSTAS ANUALES DE ATLETISMO LA LIGA INTERCOLEGIAL DE CUBA

La Liga Intercolegial que dirige Cappy Campuzano y su hermano Rafael, anuncia el programa de eventos que seguirán en el field day. Esperan buena inscripción para las competencias

La «Liga Intercolegial de Cuba», convocó por la presente a todos los Institutos, Academias y Colegios de la República, asociados o que se asocien, para que sus competencias intercolegiales de Campo y Pista, en opción a los títulos de Campeones Nacionales Intercolegiales Menores de 15 y 18 años, Pentathlon y Relevos, de acuerdo con las siguientes bases:

1a.—Todos los Institutos, Colegios y Academias de la República que se encuentren inscriptos como asociados, o que se inscriban dentro del término de diez días a partir de la fecha de la publicación de esta convocatoria, podrán tomar parte en estas competencias.

2a.—Los atletas que formen los diversos equipos que compitan, han de estar inscriptos en esta Liga con la debida antelación y han de ser menores de 18 o 15 años, el día primero de octubre de 1936.

3a.—Con la solicitud de inscripción para tomar participación en estas competencias, la que deberá ser suscrita por el Director del plantel, se acompañarán los siguientes documentos:

a) Solicitud de inscripción en la Liga, de los planteles que lo estén, firmada por el Director del colegio.

a) Nombramiento del delegado suscrita por el Director.

c) El importe de las cuotas correspondientes que deben abonar por su participación, en la cuantía que más adelante se expresará.

d) Lista por triplicado debidamente certificada por el Director del plantel de los atletas que componen los equipos, no admitiéndose adiciones de ninguna índole después de su presentación. Esta lista se hará por evento, indicando los alumnos que habrán de tomar parte en cada uno.

e) Las planillas de solicitudes de inscripción como atletas intercolegiales, de los alumnos que habrán de participar en las competencias, las cuales serán solicitadas con la debida antelación en la Secretaría de la Liga y deberán ser acompañadas de los correspondientes certificados del Registro Civil para comprobar la fecha del nacimiento del alumno, sin cuyo requisito no se admitirán.

4a. Las cuotas de inscripción para poder tomar participación en estas competencias, son las siguientes:

a) Cinco o diez pesos si el plantel ha de competir en el curso escolar hasta dos deportes o más de dos, caso de no estar inscripto, como cuota de inscripción en la Liga en concepto de entidad asociada.

b) Diez o veinticinco pesos como fianza del plantel ante la Liga para garantizar su actuación, si compite hasta dos deportes o en más de dos, cuya fianza le será devuelta al darse de baja de la misma.

c) Cincuenta centavos por cada alumno o atleta como cuota anual del mismo ante la Liga. Esta cuota da derecho al alumno a tomar parte en todos los campeonatos que se organicen durante el presente curso escolar de 1936-37.

d) Cinco pesos para cada una de las competencias de menores de 15 y 18 años, como cuota de inscripción en las mismas.

e) Dos pesos cincuenta centavos como cuota de inscripción en las competencias de Relevo y Pentathlon.

f) Cuando un atletá tome participación en más de un evento, abonará la cantidad de veinticinco centavos por cada evento adicional en que participe.

5a. El día dos de Abril a las 5 p.m. quedará cerrado el plazo para la presentación de las solicitudes de inscripción para estas competencias. La Junta de Delegados presidida por el Comisionado que suscribe, se celebrará al mismo día siguiente sábado 3 de abril a las 5 p.m. en el Bufete del mismo, Edificio «La Metropolitana», cuarto piso, Dpto. 440, teléfono M-7157 en cuyo lugar podrán obtenerse los informes necesarios y planillas correspondientes.

6a. Las competencias para el campeonato de menores de 15 años serán las siguientes: 50 metros; 100 metros; 150 metros; salto alto; salto largo; jabalina 600 gramos; shot put 8 libras; disco 2. 2 y garrocha.

7a.—Las competencias para menores de 18 aoñs serán las siguientes: 100 metros; 200 metros; 400 metros; 800 metros; 1.500 metros; 75 metros; obstáculos medios (altura 3 pies); 200 metros, obstáculos bajos (altura 2,6); jabalina 800 gramos; Shot Put 12 libras; disco 4.4; martillo 12 libras; salto alto, salto largo, triple salto y garrocha.

8a.—Las competencias de Relevos y Pentathlon serán las siguientes: Relevo para menores de 15 años: 4x50 y 4x100, y para menores de 18 años: 4x100 y 4x200 y el mixto formado por 2 de 200, 1 de 400 y 1 de 800. La competencia de Pentathlon está formada por los siguientes eventos: 200 metros; 1500 metros; Jabalina 800 grs.; disco 4.4 y salto largo.

9a.—Los trofeos y medallas que se entregan como premios en estas competencias son los siguientes:

a) En las competencias para menores de 18 años se discute un Gran Trofeo donado por la Liga, que pasará en propiedad al equipo que lo gane tres años, si no que sean consecutivos. Al equipo ganador en cada año se le entrega en propiedad una pequeña réplica del mismo. Dicho trofeo ha sido ganado por el Instituto Provincial de la Habana en el curso de 1933-34 y por el Colegio de Belén en los cursos de 19934-35 y 35-36.

b) En las competencias de menores de 15 años se dona por la Liga un trofeo que comienza a discutirse en el presente curso, pasando en propiedad al equipo que lo gane en tres años sin que sean consecutivos. Al equipo ganador en cada año se le entregará una pequeña réplica, en propiedad, del mismo.

c) En cada una de las competencias de relevo se entregará en propiedad a cada team ganador un pequeño trofeo en el que se inscribirán los nombres de los atletas que lo formen y el tiempo obtenido.

d) En la competencia de Pentatrlon se entregará a latleta ganador del mismo en propiedad una medalla de oro con el panel de las cinco competencias, o un pequeño trofeo en el que se inscribirán dichas competencias así como las marcas y tiempos obtenidos.

e) Tanto en las competencias para menores de 15 como para menores de 18 años, recibirán en propiedad los atletas que obtengan el primer lugar, medalla de oro oficial de la Liga; los que obtengan el segundo lugar, igual medalla de plata y los que obtengan el tercer lugar, la misma medalla en bronce.

Festejan en el Náutico el aniversario

El próximo día 10 de Abril habrá fiesta en los salones del club de la Playa

El Club Náutico de Marianao, como hemos venido repitiendo, será inaugurado el diez de abril. Para esa fecha será una realidad consumada lo que hasta hace unos pocos meses constituía sólo uno promesa. Los socios que visitan diariamente las obras finales están encantados. En el Náutico todo es alegría y presagios de buenos ratos para la temporada que se avecina. Por momentos aumentan las inscripciones, deseosos sus asociados de llevar al disfrute de tanta cosa buena que brinda el Náutico a sus familiares y amigos. Dentro de poco el Náutico será una gran casa de familia.

Como un detalle del estado de ánimo que predomina entre sus asociados baste saber que para el domingo cuatro ofrecen un banquete a los cinco organizadores del Club. La fecha estaba fijada para el sábado diez, pero las familias y muchos elementos del comercio alegaron lo impropio del día, y fué transferida señalándose para la anteriormente citada. En los tiempos que corremos, para que se organicen actos de esta índole es necesario que los socios estén sumamente complacidos y satisfechos. Así se vive en el Náutico.

Nosotros fuimos los primeros en señalar la marcha ascendente del flamante Club, nos congratulamos sinceramente de su éxito y nos proponemos compartir con asociados y directivos la alegría de la tarde del domingo cuatro.

Preparan un gran festival de Track Field

Se trata de las justas que organiza anualmente la Org. Deportiva de los Amateurs

CULTIVAN EL BASE BALL

Para el próximo mes de abril se han de promover distintos eventos por la Organización Deportiva Amateurs de Cuba. En la sesión celebrada por el Comité Ejecutivo en la noche del jueves quedaron ratificados los delegados de base ball y boxeo, quienes inmediatamente han de preparar los campeonatos correspondientes

Las competencias de atletismo serán organizadas por Antolín Corrales y Miguel Mariche, y a la misma se espera que concurran atletas de Matanzas y Santa Clara. Dentro de los escasos recursos económicos conque cuenta la C. D. R. C. llevará a cabo su programa, con el solo propósito de contribuir al desarrollo de los deportes, y así lo ha hecho constar en circular dirigida a distintas personas que se interesan por estas actividades

El festival, al que esperan concurran todos los amantes del deporte, resultará formidable, ya que los conjuntos anunciados, el show y los obsequios se duplicarán las actividades de la organización, beneficiando así a los atletas pertenecientes a los clubs inscriptos.

Dicho festival comenzará a las diez de la mañana y terminará a las seis, habrá merienda y los que deseen podrán almozar en los jardines de la Tropical. Las damas abonarán diez centavos y los caballeros cuarenta centavos.

AMATEUR ACES!

TIPS DE AQUI Y DE ALLA!..

Por DAN

Las prácticas diarias del team de baseball de la Universidad sufrieron ayer tarde un inesperado receso, y los muchachos no continúan ensayando para el próximo campeonato hasta nuevo aviso, que debe venir el próximo lunes, cuando se reanuden oficialmente las clases en el Alma Máter... Más de 25 aspirantes a formar el «varsity» Caribe encontraban ayer en el Stadium, listos para iniciar sus prácticas, cuando se conoció la orden de suspensión que, aparentemente, surgió del CEU.

Los muchachos, vestidos ya, volvieron al cuarto de taquillas, que se encuentra en funciones y se retiraron a sus casas en espera de que se les permita reanudar sus actividades.

Esta detención, incidentalmente, ha de ocasionar serio trastorno al team Caribe, a quien le quedaban muy pocas semanas disponibles para prepararse para el campeonato de la Liga Nacional de Amateurs, anunciado para iniciarse el domingo 18 del próximo mes de abril.

Si los muchachos comienzan a practicar del 30 al 31 de marzo, Bartolo Portuondo sólo tendrá cuatro semanas para escoger el nine representativo de la U. H., pues, por convenio especial que ya tiene la Comisión Atlética Universitaria con los dirigentes de la Liga Nacional de Amateurs, a la Universidad se le permitirá vacar en el primer programa, a fin de que sus atletas puedan cubrir los 30 días reglamentarios que exige la UAA.

Hasta ayer, los Caribes habían «estirado simplemente los músculos», en el Stadium, pero ello había bastado a Bartolo Portuondo para averiguar que Felipe Ballesté podía ser el catcher del team, con Guasch en la inicial, Montejo en segunda, «Bicho Coco» en tercera y Tino Argimón en el short... Desde luego, este infield no tenía nada de seguro... La Universidad puede permitirse el lujo de contar con dos hombres buenos para cada puesto y ello permitirá a sus mentores escoger pacientemente a sus regulares.

«Cuando se inicien las clases»—nos dijo ayer Joaquín Cristofol en la visita que hicimos al Stadium—«la Universidad contará con muchos atletas más, buenos para baseball, que no han reportado todavía, porque viven fuera de la ciudad».

En este grupo se encuentra Julián Santa Cruz, la segunda base del Hershey; el pitcher Viciedo, el infielder Pérez y otros más.

Los Caribes volverán a contar con Leo Ruisánchez, que estuvo ayer por el Stadium con ánimo de practicar.

El team de basketball de la Universidad de Notre Dame terminó este año la temporada con el record de haber llenado todos los stadiums donde jugó en 17 ocasiones de 22 salidas que hizo... Cuando jugó en el Madison E. Garden de New York, reunió un público de 18.000 fans... Los expertos de tennis de Londres creen que Australia y Alemania tienen el mejor chance para ganar este año la Copa Davis... Ya está eliminado definitivamente el salto del center de las reglas de basketball... Para el póximo año, en resumen, después de anotado cualquier goal la bola se pondrá en juego, debajo del basket enemigo, como se hace ahora con los fouls... Los periódicos de Panamá tienen abierta una campaña en favor de las Olimpiadas Centroamericanas... Todos los días publican un cintillo que dice: Deportistas: faltan tantos días para los Juegos Olímpicos, prepárense!»... La pregunta que viene bien aquí es: ¿Qué estamos haciendo en la Habana?... Dicen que el Vedado Tennis está trabajando con serias dificultades para organizar su team de baseball... Unos 21.000 pies cúbicos de cinder (boiler) cinders) han salido de los Estados Unidos, rumbo a Panamá, debiendo llegar allá el día 30 del presente, con destino a la pista donde han de efectuarse las competencias Centroamericanas en el de Febrero al 24 de Marzo... Panamá, incidentalmente, acaba de contratar los servicios de José Ricardo Pozzi, recomendado por la Asociación Nacional de Fútbol de Argentina... Mario Cuesta, que está entrenando ahora el team de track y field del club San Carlos, acaba de retar al team de atletismo que Julio Navarro ha reunido este año en el Atlético de Cuba... Mario cree que tiene chance de ganar, pero Navarro tiene reservada una seria sorpresa... En el team del Atlético, de figurar este año: Lino Gil, Conrado Rodríguez, Luis González Piedra, los hermanos Cheo y Luis Santana, el guajiro Vázquez y su hermano... Y otras estrellas más. Dentro de pocos días se anunciará definitivamente la fecha del dual meet Atlético vs. San Carlos.

El Vedado Tennis aceptará jugar con el equipo del Villanueva Tennis Club en la serie co-criolla por el campeonato de Cuba, pero demanda que los matches se efectúen, todos, en el floor azul... Rodríguez Knight y Julio Navarro se pasan el día en misteriosas conferencias, discutiendo entre las probabilidades que tiene el equipo femenino del colegio Calvo Sotomayor de Cienfuegos, para las justas intercolegiales de atletismo que se avecinan. La conferencia de ayer duró hasta las 10.30 de la mañana hoy... las doce!!... Josefina Odoardi, la blonda atleta, se prepara para volver por sus viejos fueros y hace training diario en estos días...

CAMISAS
VITI
CARACTERIZAN

M.E.C.D. 2016

S CONTRARIO A LAS APUESTAS CUBANAS DEL BASE BALL EL JUEZ LANDIS

PERAN QUE LOS YATES QUE VIENEN DE ST. PETES A LA HABANA IMPONGAN UN RECORD

equipo femenino de Soft all, del Vedado Tennis Club e llevó todos los honores

marse el campeonato de soft-ball marcaron el paso en todos s departamentos del juego. Nenita Ariosa bajó en el hitting, ero, se llevó el champion bat. Tuvieron los mejores pro-dios en la season. Otros comentarios de la justa

n record de cinco victorias sin derrota en la jornada, el femenino de soft ball del Tennis Club calzó en días pa-campeonato Nacional, re-por tanto el primer club en la isla ese honor. chas del V.T.C., no sólo abierta superioridad en sino que probaron clase en s departamentos del juego an-llevarse la copa «Pedrito Vi-ofrecida por el distinguido del Miramar Yacht Club. que la señorita Ada Dopi-la mejor demostración en-pitchers», con record de 4 y una sola derrota en el tres sonrientes «Marque-reunieron para disputarse del robo de bases. Seño-Puig, Manon Toñarelli Castellanos, robaron tres el campeonato, para marcar en el circuito. Toñarelli, que conjunta-su prima Manon, forma mejores yuntas ofensivas del V.T.C. encabezó el de slugging con tres home runs, en tanto que Pouppe Tuig le siguió con dos.

Nenita Ariosa se llevó todos los honores del hitting, fallando solamente en ocho lances de 18 que fué al plate. Srta. Salas fué lider pegando hits, y duplicó la hazaña anotando carreras.

Manon Toñarelli fué el mayor número de veces al bat, (26) y el team marcó el paso en el fielding e hitting.

Los records, semi-oficiales, compilados por el manager Cardona son:

BATTING DE LOS CLUBS

	V.	C.	H.	Ave.
V.T.C.	218	70	76	.348
M.Y.C.	176	52	45	.255
C.A.C.	127	20	29	.228

FIELDING DE LOS CLUBS

	O.	A.	E.	Ave.
Vedado	129	43	18	.905
Marianao	105	24	25	.837
Atlético	102	35	42	.754

ESTADO FINAL DE LOS CLUBS

	G.	P.	Ave.
V.T.C.	5	1	.833
M. Y. C.	0	5	.000

PITCHERS

	J.	G.	P	IP	(Cd	P	BB
M. Carrillo	1	1	0	3¼	3	0	5
Y. Martín	3	2	0	16	5	14	13
A. Dopico	5	4	1	31	9	20	6
M. Torriente	3	1	2	19	20	0	5
M. Toñarelli	2	0	0	6¾	9	0	8
E. Márquez	1	0	0	3	9	0	3
J. Toro	5	0	0	32	80	5	21
M. Puiz	1	0	0	2½	5	0	7
E. Castellanos	1	0	0	½	2	0	2

BASES ROBADAS

Ofelia 2, Poupe 3, Nenita 2. Manon 3. Carlota 2, Elena, Virginia, Elena 3, M. Torriente 1, I Ramos, S. Navas, E. Loyola.

HOME RUNS.

Poupe 2, Carlota 3, T. Ramos, I. Martin, O. Salas, A Torres. N. Ariosa.

BATTING INDIVIDUAD

	J.	V.	C.	H.	Ave.
M. Carrillo, V.T.C.	1	4	3	3	.750
E. Márquez, C.A.C.	2	0	0	3	.750
N. Ariosa, V.T.C.	5	18	7	10	.556
O. Salas, V.T.C.	6	23	12	12	.478
J. Wupperman, C.A.C	5	17	2	7	.412
M. Toñarelli V.T.C.	6	26	5	10	.385
Y. Martin, M.Y.C.	5	21	6	8	.381
C. Hoñarelli V.T.C.	6	24	8	9	.375
V. Galan, V.T.C.	6	16	3	6	.375
M. Torriente, M.Y.C.	5	14	7	5	.367
J. Ramos, M.Y.C.	5	18	6	6	.333
A. Valle, M.Y.C.	3	0	6	3	.333
M. Sardiñas, C.A.C.	3	10	1	3	.300
E. Loyola, M.Y.C.	5	21	2	7	.333
E. Castellanos, V.T.C.	6	19	5	6	.316
A. Dopico, V.T.C.	5	16	4	5	.313
O. Campos, M.Y.C.	3	13	5	4	.308

CARLOS» Y EL ILLACLARA JUEGAN EL PROXIMO SABADO

ar encuentro de la serie fi-senior de basket ball de la está señalado para ofre-próximo sábado en el floor San Carlos, siendo conten-el mismo los fives del Vi-Tennis Club, y del propio serie que comenzó a la semana pasada en San-en la cual tienen hasta es-tos, dos éxitos sin derrota, chos de la ciudad de Mar-

carlistas, que han de jugar tes encuentros en sus te-peran ser ellos los vencedo-s tres games, única manera el trapo senior de la So-un solo triunfo resta al ta para ser los campeones ista, para lo cual tanto, los Carlos, como los villaclareños mucho en estos días, tra-presentarse en la mejor for-s matches que tienen suma

González, y sus murhachos, ntenciones de ganar los tres en sucesión para dejar con s labio al Villa Clara, su parte «no conó» Gómez, los santaclareños esperan el sábado para arreglar problemas relacionados con o-criolla contra el Vedado

nos dice que espera jugar quiera de los dos quinteto ganador, pero que los games se en la Habana, y «si no ie».

oyen-Maguregui vs Astegarra tiérrez se enfrentarán en el gundo de hoy en el Jai Alai

jugando mucho ganó el partido estelar de anoche. Gran grama para hoy. Buenos pagos. Mucha concurrencia en función de ayer en el Palacio de los Gritos

CAPETILLO

e el homenaje a Bonifacio querido Administrador del Jai Alai, ha sido aplazado zma fecha, que muy pronto n muchos los asiduos con-al Palacio de los Gritos ncen más que hablar del n que tendrá la gran fun-la que se premia al probo del Jai Alai, en sus mu-al frente de la adminis-la Compañía.

alicientes tendrán los fa-en el magno programa que ta. Emilio Eguiluz, sabrá ejor de su cuadro para que n tenga ribetes de sensa-s mejores pelotaris, por su verán en el asfalto, com-n la sapiencia caracteris-Ciudadano..

ANOCHE

estelar el Mosquito Eguibar «nochito» e inteligencia le oro y Malluquiza. El com-Eguibar fué Ibarlucea, que ió como casi siempre muy y con todo eso el Mosquito ufante.

os o tres empates, pero en ta de ellos rompió por Egui-

era quiniela se la llevó calle. Los contrarios es-rmidos».

nda fué de Iturriga.

ESTA NOCHE

sta noche se ha combinado programa.

DO DE LA FUNCION DE ANOCHE

PRIMER PARTIDO

	Tantos.
Solá, blancos	19
Goyo, azules	25

azules.

RIMERA QUINIELA

	Tantos.	Pagos.
	6	5.61
		4.20
		6.47
		9.35
		12.02
Ochoa		2.40

Pagó:

5.61

GUNDO PARTIDO

	Tantos.
Malluquiza, blancos	23
Ibarlucea, azules.	30

azules.

SEGUNDA QUINIELA

	Tantos	Pagos.
1—Iturrino	1	4.98
2—Deva	2	5.75
3—Barrutia	4	6.23
4—Iturriaga	6	6.80
5—Lucio	1	4.15
6—Recalde	3	3.93

Ganador: Iturriga. Pagó.

6.80

TERCER PARTIDO

Lucio y Iturriaga blancos	30
Recalde y Deva, azules	24

Ganador: blancos.

PROGRAMA DE LA FUNCION DE HOY A LAS 8,30 P. P.

PRIME RPARTIDO a 25 tantos:—Iturrino y Barrutia, blancos, contra Odaindia, y Escarza, azules. A sacar ambos del cuadro diez.

PRIMERA QUINIELA a 6 tantos:—Egozcue, Astigarraga, Mendizábal, Irigoyen III, Gutiérrez Maguregui

SEGUNDO PARTIDO a 30 tantos:—Irigoyen II y Maguregui, blancos, contra Astigarraga y Gutiérrez azules. A sacar los primeros del nueve y medio y los segundos del diez.

SEGUNDA QUINIELA a 6 tantos:—La Paz, Alvarez, Salazar, Creus, Labat menor, Ochoa.

TERCER PARTIDO a 30 tantos:—Creus y La Paz, blancos, contra Ochoa y Salazar, azules. A sacar ambos del cuadro diez.

ESPERAN QUE EN LA REGATA DE YATES SE IMPONGA UN RECORD

ST. PETERSBURGH, Fla., marzo 22. (AP).—Alfonso Gómez Mena, joven millonario y yatista cubano, dijo esta noche que habrá un record de inscripciones en la carrera que ha de registrarse de St. Petersburgh a la Habana, comenzando el próximo sábado.

Al llegar a puerto esta mañana, después de 36 horas de viaje a bordo de su embarcación, «Golacamm», el joven yatista dijo que había encontrado muy buen tiempo durante la travesía.

Cree que el yate que salga triunfador impondrá un nuevo record, rebajando la marca de 41 horas 42 minutos impuesta por el Haligonian.

GANO LOS DOS JUEGOS EL MARIANAO Y MARTIN DIHIGO DIO 9 ESCONES

MANATI, Marzo 22. (Por telégrafo).—DIARIO DE LA MARINA, Habana. En un doble juego, con el carácter de revancha, los campeones del Marianao lograron vencer al team local, empatando la serie, que se decidirá el domingo 4 de Abril. El Marianao se presentó tan reforzado que puede decirse es la mejor combinación basebolera que en la actualidad se puede hacer. El juego de la mañana careció de interés por el gran número de errores, de ambas partes. Este juego lo ganó Tiant, 9x6. El match de por la tarde fué un duelo de pitchers entre Dihigo y el zurdo Forbes, dejando Martín en un hit y sin carreras al Manatí. El próximo domingo, nos visitará el Fortuna, campeón amateur de Cuba.

H. PIÑEIRO, corresponsal.

DOS DEJAN QUE EL E HERMAN NEGOCIE PROPIA CONTRATA

Fla., marzo 22. (AP).—Babe Herman, vete-der, ha terminado su el día de hoy se supo que Cincinnati no están dis-aumentarle un centavo de primitiva que le hicieron, casi la mitad del sueldo el año pasado.

dice que «en el club no lo mo es debido». Y los Ro-que le pagan bastante para que siempre tiene difi-n los batazos de flies, le dan ahora el chance gocie su propia contrata con pero, parece que todos lo ar en waivers.

GONOCOL

CAPSULAS Y LAVADOS

CURA SU ENFERMEDAD EN SEIS DIAS.

PREPARANDOSE PARA LA TEMPORADA DE BASEBALL

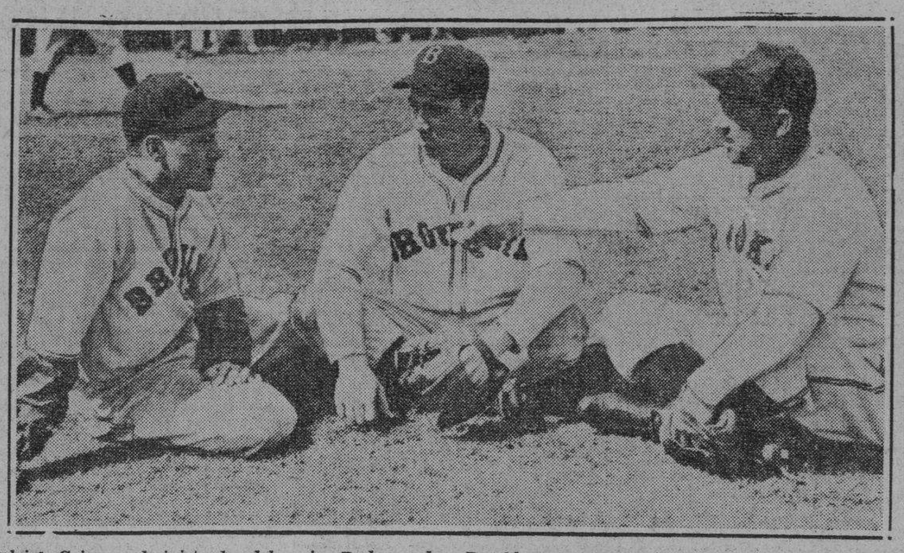

Burleigh Grimes, administrador del equipo Dodgers de Brooklyn, da algunas instrucciones a John Hasset (izquierda), primera base, y al pitcher principal del equipo, Van L. Mungo (centro), durante un descanso en el campo de entrenamiento de Clearwater, Florida.

DOS INNOVACIONES EN EL PROGRAMA QUE SE DARA HOY EN "ORIENTAL PARK"

Figuran en el programa de hoy una justa a siete furlones y una carrera a milla y cuarto. Perico Laforcade sigue actuando con entusiasmo y preparando excelentes programas

Un programa admirablemente bien combinado ha preparado el Secretario de Carreras, nuestro compañero Laforcade, para la fiesta hípica de esta tarde, en la que figuran dos innovaciones: una carrera a siete furlongs y otra a milla y cuarto. Y aunque ambas distancias han sido recorridas en otras temporadas por los equinos que han trabajado en Oriental Park, nadie negará que la presentación de competencias a esos metrajes es cosa prácticamente nueva, sobre todo para esta temporada.

Como si fuera ello poco, los concurrentes al bello centro hípico de Marianao gozarán de dos carreras largas más: una a milla y sesenta yardas y otra a milla y octavo, apareciendo en esta última la Reina de la pista, Laura S. que a pesar de tener que cargar 118 libras debe triunfar en esa competencia.

Emocionante

Pero para que toda la emoción no sea producto de las justas de largo metraje, Pedro nos presenta una carrera corta de alto voltaje: la quinta con cinco ejemplares solamente, pero en que cuatro de ellos figuran con posibilidades de triunfo y el otro Happy Hopes, pudiera hacer muy buen papel si se presenta en la forma que lo distinguió en la temporada última.

En ese sprint que acabamos de mencionar nos gusta Uma. La yegua del querido amigo Santos Pino dió muestras de mejoría en su anterior salida y si Alanova no se hubiera visto favorecida por la circunstancia que le permitió entrar cerca del riel ahorrando terreno es muy posible que la hija de Mad Hatter hubiera vencido.

Pordina y Alanova serán dos contrarios tremendos, pues si bien nos parece muy difícil la carrera para la yegua del doctor Buquet, su forma y su consistencia nos permiten adelantar que hará buena carrera. Dome es ejemplar que nadie sabe lo que va a hacer en una competencia cualquiera y como suele sorprender dos o tres veces al año, quizás esta tarde le dé por llevar a cabo su mejor esfuerzo, en cuyo caso habrá que contar con el representante del Aevos Stable también.

Roping

En la primera de las carreras extensas nos gusta Roping, primer elegible que con casi toda seguridad entrará en la carrera. Sun Envoy, otro elegible, que fué estorbado en su competencia del domingo último cuando iniciaba su esfuerzo al darse la voz de partida, nos luce con chance de contendiente. Si no entran estos dos, creemos que Fair Brand y Fauquier's Pride pueden entablar un buen combate, si bien la segunda cargará con once libras más que el hijo de Fair Brand y este se beneficiará por esa circunstancia.

LOYAL LOUIE

En la carrera de milla y cuarto preferimos a Loyal Louie. En milla y furlong y bien manejada por el pequeño Quintero obtuvo una señalada victoria en su anterior salida y como lleva poco peso esta tarde podrá repetir. Exception que está corriendo bien y Gift Contour, que igualmente se encuentra en gran forma deben ser los contendientes. La batalla promete resultar interesante, especialmente si Blue Spruce continúa mejorando y lucha por la victoria también.

Y en la última Laura S. debe triunfar si bien esperamos que Blue Dan presente extraordinaria batalla, por que está en buenas condiciones y ello lo llevará a realizar una gran demostración.

Dos ases

Silvio Coucci y Sam Renick, dos grandes jockey americanos están en la Habana de paseo. Estarán aquí hasta el jueves probablemente y se están haciendo gestiones por intentar que monten hoy en algunas carreras.

JUEGOS DE EXHIBICION

ORLANDO, Florida.

	C.	H.	E.
Washington (A) 001 200 10x	4	9	0
Boston (A) 000 000 100	1	6	1

Baterías: Appleton, Weaver, Hogan y Millies; McKain, Wilson, Dickman, Henry y Peacock.

SEBRING, Florida.

	C.	H.	E.
New York (A) 300 000 000	3	5	0
Newark (I) 000 010 31x	5	9	1

Baterías: Hadley y Baker; Donald, Russo, Piechota y Hershberger.

QUIERE DAR PELEA PERO SI LE PAGAN

Kid Bradad no parece listo a pelear por pelear, necesita que se le pague muy bien

GUANTANAMO, Marzo 18. (Por correo).—En la tarde de hoy concurrimos a la sesión de entrenamiento que efectúa nuestro máximo bóxer local Kid Bradad, y a su final, después de su fuerte training en el cual nos lució con todos los poquitos que se necesitan para triunfar, abordamos a su manager, señor Gustavo Nicot, y al mismo Bradad, para que nos informaran sobre la ruta que piensan seguir en el futuro. El señor Nicot, con su amabilidad característica nos atendió en nuestro deseo, expresándonos con cuánto sentimiento habían tenido que abandonar la capital de la República, después del fracaso que sufrió el programa en que figuraba el Fillo Echeverría con Bull Dog Morgan, que como dice Tejera, no era Bull Dog, ni era Morgan. Dice Nicot que contra lo que piensan muchos, no es intransigencia ni mucho menos «lija» lo que se da con nuestro Kid, pues sería muy tonto pensar que él no desea el ascenso de Bradad, que por ende, sería suyo propio y gloria de Guantánamo; pero no es oro todo lo que brilla y así tenemos que cuando se decide emprender el camino que todos creen tan fácil se encuentran con obstáculos que muchos se obstinan en negar.

Nos refiere los tropiezos que encontró en este viajecito a la Habana, que aun cuando se hubiera efectuado la pelea con Kid Sila que llevaban en cartera, hubiera sido caso de triunfar nada más que por gloria, pues dice muy bien «en la Habana todo cuesta» y si no vamos con la «buchaca repleta», o por lo menos los gastos pagos, tememos que vayamos a pagar la gloria con dinero de nuestros bolsillos y «no está la Magdalena para tafetanes». El día, sigue diciéndonos Nicot, que nos cumplan con hechos y no con promesas, y se convencerán que tanto mi Kid como yo, estamos dispuestos a ir «donde maten» y ello será oportunidad para que nuestro ídolo tanto en rings nuestros como en los extranjeros, ya que como dijimos al principio posee estilo, punch, acometividad y resistencia».

Hasta aquí las palabras del señor Nicot a nosotros; sólo nos resta decir que ojalá se venzan todas las circunstancias que entorpecen su invasión por otros lares, damos a gritar con orgullo patrio: «Ese es Kid Bradad: El Angel Negro del Guaso».

Reinaldo Ruiz Poveda.
Corresponsal Deportivo.

Puede que no permitan más viajes a Cuba

El Juez Landis ha iniciado una investigación sobre la forma en que se apuesta aquí

Y PUEDE SURGIR UNA REGLA

Por GALI

Según una información que publica Dan Parker, sports editor del «New York Daily Mirror», el comisionado de base ball americano, el Juez Landis, está haciendo una amplia investigación sobre la forma en que se hacen las apuestas en los juegos de base ball que se efectúan en Cuba, a fin de tomar una resolución de importancia sobre el asunto.

Parker teme que, como consecuencia a esta investigación, los presidentes de las dos Ligas dicten una disposición prohibiendo a los clubs del Big Show hacer su entrenamiento aquí, «a menos que la comisión de base ball de Cuba se comprometa a eliminar por completo ese juego abierto que se hace en los stands.»

Parker comenta el asunto, y dice: «El comisionado Landis ha pasado los días interrogando con tanta ansiedad a los periodistas que hicieron el viaje con los Giants a la Habana, sobre la forma en que se hacen las apuestas en los matches de base ball en Cuba, que cualquiera pudiera sospechar que el comisionado tiene la intención de dar los pasos necesarios para prohibir que los equipos de las Mayores se entrenen allá en el futuro, a menos que el juego sea abolido. Aunque la forma en que se juega en la Habana, sin restricción alguna, me sorprendió mucho en los primeros momentos, al final llegue a la conclusión de que si ha de haber apuestas en el base ball, sea cual fuere la decisión del comisionado de base ball Landis o de otro oficial de las Mayores, es preferible la forma abierta que emplean los cubanos, a la encubierta que se nota en los Estados Unidos.»

Lo que dice Terry sobre la Habana

Hablando con Joe Williams, columnista del «New York Worl-Telegram», Bill Terry ha dicho:

«Salí satisfecho de la Habana, pero nadie nos ha pedido que retornemos en 1938. El team aprovechó bien los días de práctica allá y jugó en la forma en que tenía que hacerlo, si se recuerda el largo schelude de matches de exhibición de la primavera, así como la fuerte campaña que nos espera en la temporada.»

Terry dice que Lou Chiozza es, definitivamente, su tercera base regular, y tiene seguridad de que Lou triunfará... No tiene ninguna intención de cambiar a Leiber por Lombardi por la sencilla razón de que Harry Daning está demostrando enorme progreso... Dice que su cuerpo de pitchers es ahora el mejor de la Liga... Cree haber encontrado una realidad en Cliff Melton, a quien compró al Baltimore... Dice que Melton tiene más velocidad que Wild Bill Hallahan cuando éste estaba en su apogeo... Cree que tiene tres promesas buenas en John (Moose) Meketi, Tom Yarewick y Bill Ferrick... Insiste en que Carl Hubbell está en mejores condiciones que nunca y cree que Schumacher ha de ganar 20 desafíos en la próxima campaña.

No ha decidido todavía quién ha de ser su primera base regular, pero la lucha es tan abierta que hasta Jimmy Powers, que en un principio estaba destinado al Baltimore, tiene un chance para coger el puesto... No está interesado en Baxter Jordan, a quien los Braves han dado permiso para negociarse su cambio... Dice que Moore, Leiber y Ott forman el mejor trío de outfielders de la Liga... Y considera al equipo de Frank Frisch el que hay que derrotar para volver a la serie mundial...

Habana-Madrid

RESULTADO DE LA FUNCION DE ANOCHE

PRIMER PARTIDO

	Tantos.
Arellano y Vales, blancos	23
Unzueta y Cubota m., azules	25

PRIMERA QUINIELA

	Tantos.	Pagos.
1—Vales	2	2.46
2—Cubota menor	2	6.16
3—Montes menor	1	1.76
4—Uría	0	5.28
5—Oscar	6	2.05
6—Vega	5	1.84

Ganador: Oscar.

SEGUNDO PARTIDO

	Tantos.
Montes m, y Carlos, blanco s.	28
Sarmiento y Uría, azules.	30

Ganador: Azules.

SEGUSDA QUINIELA

	Tantos	Pagos.
1—Carlos	4	1.55
2—Sarmiento	2	1.88
3—Pascau	0	2.39
4—Dementería	0	8.78
5—Ricardo	1	5.27
6—Buendía	6	2.19

Ganador: Buendía.

TERCER PARTIDO

	Tantos.
Pascau, Rementería, blancos	29
Ricardo y Buendía azules	30

TOPICOS FUTBOLISTICOS

Por PETER

—Sobre los últimos matches.
—Alfonso, arbitró muy bien.
—De la Liga Inter-Colegial.

Para hacer boca, vaya un chiste de Boni: Dice que el pase más largo que hay en el balompié es el que se hacen los hermanos Barrios del Hispano, porque es de Barrio a Barrio.

Y si van a tirar algo, apunten para Boni.

Los gallegos son tardios, pero seguros. Ahora lo que falta por saber es si son tan tozudos como los joeristas. Y como ya el domingo se las tienen que ver con los asturianos...

Repasemos ahora, la labor de los jugadores en los matches del pasado domingo en el Campo Cerceja Polar:

Los del Hispano, en conjunto mal.

Ayra, paró bastante. Se le achaca descuido por el tercer goal que le remató Tuñas de cabeza, pero es porque no se le tienen en cuenta otros más difíciles que detuvo.

Gil, muy voluntarioso, pero falto de juego.

Panchito, en muy baja forma. Ha perdido el «punch.»

Barrios, I: Queriendo hacer mucho.

Barrios II: Imitando a su hermano.

Mongo: Rompiendo juego nada más.

Romano: Siempre equivocado.

Yárrito: El más trabajador.

Requejo: Muy mal en el primer tiempo; en el segundo mejoró algo.

Olmedo: Tratando de hacer lo que Olmedo.

Quique: Ni fú ni fá.

Los del Centro Gallego, en conjunto bien.

Benito, no tuvo oportunidad de lucir

Vila: seguro en los despeje.

Chorens: jugando a su antojo contra Romano.

Fernández: muy voluntarioso.

Sergio: bastante seguro y construyendo juego.

Juan: No desentonó en el trío.

Macriñá: Muy ligero y tirando bien o goal.

Tomás: Dándole mucha vida a la línea.

Tuñas: Fatal en los remates.

Cubaneleco: Repartiendo juego como un centro delantero.

Turco su parte.

De los tres arbitrajes del domingo el mejor, fué el de Alfonso.

Mejor que Guardia y muy superior al de Pagés.

Ya ve «Puro Nervio» que lo mismo damos un bombo, como un palo.

Mario y Pito, los dos centros delanteros de Juventud e Iberia, hicieron una labor muy bonita. Mario es jugador de muchas facultades y Pito de bastante pimienta.

Los dos muchachos del Nacional, dejaron bien plantado el pabellón.

Y basta de comentarios, porque a continuación queremos dar la reseña de los juegos inaugurales del campeonato Inter colegial, en el Campo Armada, el pasado domingo por la majana. Como número inicial del programa, se le hizo entrega de la Copa Belén, al capitán de la Academia Unión Cincuenta, que fué el ganador del torneo recientemente jugado.

Un dato que queremos hacer resaltar es la labor de Juanito Somoza, como árbitro en los dos encuentros. Lo hizo muy bien, pero entendemos que esa es mucha labor para una sola persona. Debe aliviársele en ese sentido. Y los señores directores de la Liga deben aprovechar a Polo, el Entrenador del Hispano, que se nos brindó para arbitrar, en la creencia de que nosotros teníamos algo que ver con la organización de la justa.

Y ahora vayan los detalles de los encuentros:

A las 9.30 de la mañana dió comienzo el primer turno entre la Academia Soto vs. Academia Unión 50, ganando el Soto 2x1.

A los pocos minutos de comenzar el juego, Rodríguez en una jugada personal logra anotar el primer tanto para el Unión. Pocos minutos después al rematar un tiro de Tin anota Víctor goal para la Academia Soto.

Faltando pocos minutos para terminar el primer tiempo el árbitro Somoza expulsa a Pepe del Unión, después de haberle llamado al orden.

En el segundo tiempo hubo mejores jugadas que en el primero, por ambas partes, logrando Tin del Soto marcar a los quince minutos de juego el segundo tanto para su equipo.

La defensa Unionista jugó bastante, habiendo sido Pedrero uno de los mejores.

Los equipos alinearon: Unión: Valdés, Pedrero, Castro, Prieto, Aguilar, Rodríguez, Alvarez, Quintero, Macho, Valdés, Roberto.

Soto: Gil, Soto, Gómez, Carrillo, Karikato, Bartolo, Raimundo, Fernández, Tin, Navarro y Víctor.

A las 10,45 comenzó el segundo partido entre los equipos Plantel Concepción Arenal y Onital, quedando empatados a cero.

En este partido en que no hubo vencedores ni vencidos, se jugó con mucho entusiasmo, habiendo tratado en vano por ambas partes el poder anotar un goal, del Onital, estuvo varias veces frente a la puerta Arenalista, pero la buena colocación del portero, y varios fallos que tuvo, fueron la causa de que no pudiera concederle un tanto para su equipo.

Terminó pues el partido a cero.

Alinearon: Onital: Novoa, Enrique, Donico, Bebo, Peña, Tourón, García, Bello, Panchito, Aguiar, Delgado.

Arenal: Seijo, Riveiro, González, López, Onis, Ibarra, Loureiro Goas, Pito, Yánez y Pichel.

TIPS

PRIMERA CARRERA

Bismarck
Shadowgraph
Irish Music

SEGUNDA CARRERA

Eddie
Blue Bubble
Outbreak

TERCERA CARRERA

Roping
Bright Penny
Royal Guinea

CUARTA CARRERA

Katherine R.
Leo B.
Barashkova

QUINTA CARRERA

Uma
Alanova
Pordina

SEXTA CARRERA

Exception
Supernatural
Loyal Louie

SEPTIMA CARRERA

Laura S.
Blue Dan
Noreda.

JUEGOS DE EXHIBICION

De Land, (Cap. L.) Fla.

	C.	H.	E.
St. Louis (N) 300 000 000	3	7	2
Columbus (AA) 030 002 00x	5	8	0

Baterías: Leiland, H. Moore y Owen. Heusser, White, Gornicki y Grilk.

ORLANDO, Florida.

	C.	H.	E.
Brooklyn (N) 003 000 012	6	8	2
Cincinnatti (N) 421 101 00x	9	12	1

Baterías: Signor, Eisensat, Baker y Phelps; Gautreaux, Derringer, Posedel, Schott y Campbell Moore.

Rarezas Barberas

AFEITADA AL HIELO!
Dícese que los miembros de una expedición ártica se afeitaban echando agua en la barba y rompiendo el hielo que se formaba luego! Para afeitarse con toda comodidad use hojas Gem—50% más gruesas, más duraderas y más económicas!

AFEITESE VENTAJOSAMENTE!
No ponga obstáculos a la afeitada perfecta. Las hojas legítimas Gem, con navaja Gem, proporcionan afeitadas suaves que jamás irritan la cara. Y cuestan menos porque el filo dura más!

GEM BLADE
GEM MICROMATIC BLADES SINGLEDGE

Hojas MICROMATIC GEM

CAMPEON INFANTIL

Tommy Dolson, de 12 años, muestra la copa que ganó en el campeonato de golf para niños en el Biltmore Country Club de Miami, con un score de 45.

LUCE BIEN EL COLEGIO A. MONTORI

Ofrecerá mucha resistencia en las 3 categorías de las justas colegiales femeninas

En estos últimos días de training para las competencias intercolegiales femeninas, que se celebrarán el jueves y sábado de la semana entrante en el Stadium de la Tropical, se nota mucho entusiasmo en todos los campos de entrenamiento de los cinco colegios que serán participantes en estas luchas.

De visita ayer tarde en la pista del Club Ferroviario, vimos practicar al gran grupo que tiene Wilfredo Borroto a sus órdenes y que defienden los colores del colegio cubano Arturo Montori, entre las cuales hay varias chiquillas que por su trabajo se destacan considerablemente.

En la categoría de menores de 12 años, vemos a Cleopatra Viñas, simpática corredora que luce muy bien en las competencias de 25, 50 y 75 metros planos, y que ha de dar muestras de sus condiciones y conocimientos en estos eventos, para los cuales cuenta con mucho chance de triunfo.

Librada Torres es otro de los mejores prospectos de Borroto en esta categoría y la muchachita parece que ha asimilado los conocimientos que le brinda su coach, adelantando día por día.

En la división de menores de quince años están Luz Díaz de la Rocha, y Amada Barroeta, las que han de dar mucho que hacer tanto en las eliminaciones del jueves primero, de la entrante semana, como en los finales en los cuales serán también contendientes, los que están señalados para el sábado día 4.

Hortensia Fernández del Cueto, perteneciente a la categoría de menores de 18 años, será contendiente de empuje en las justas de los cien y ciento cincuenta metros libres, y en los de 80 metros cons obstáculos, para las cuales está practicando a diario, habiendo desarollado muy buena labor ayer en las prácticas que la hacen lucir a nuestra vista como un triunfo seguro para el colegio Montori, y para su director de deportes, el doctor Barroto.

También en el relevo de 4 por 50 metros de la categoría de menores de 18 años, en el cual tiene Borroto a cuatro chiquillas que están ofreciendo muy buenas prácticas ha de ser contendiente de empuje A. Montori, colegio que de paso señalamos como el más peligroso rival de todos los demás planteles que se verán figurando en estas competencias de la Asociación Atlética femenina.

Se cierra la convocatoria

Para el domingo se cierra la convocatoria de estas justas colegiales femeninas en las tres categorías de menores de doce, menos de 15 y menores de 18 años, esperando un entry de más de cien competidores entre los cinco colegios que seguros competidores en las mismas entre ellos el Colegio Montori, la Academia Rabiña, La Casa de Beneficencia, Sepúlveda e Instituto Edison.

B. Pichardo.

CARLOS BLANCO JUGARA CON UN TEAM DE LOS QUE EXISTEN EN STO. DOMINGO

BAYAMO, marzo 22. (Por telégrafo).—Anoche partió con rumbo a La Habana, en donde tomará el avión que lo llevará hasta Santo Domingo, el player oriental Carlos Blanco, que ha sido contratado ventajosamente por uno de los clubs que juegan en el campeonato de la República Dominicana. Deseamos muchos éxitos al joven Blanco y una grata estancia en la hermana República.

Corresponsal.

A PICO Y ESPUELAS

—Hoy en la Cuba la fiesta de Luis Puig.
—Mañana función central en la Valla Habana.

(Por Carlos M. del Calvo)

Hoy se celebra en la Valla Cuba una función a beneficio de Luis Puig, que por su modestia cuenta muchas simpatías.

En la valla La India de Cienfuegos, se celebra hoy la grandiosa fiesta de Quirzón.

Mañana ofrece una gran función central la valla Habana.

La valla de Buena Vista también ofrece función mañana.

Las funciones del jueves se han suspendido con motivo de ser Jueves Santo.

El domingo 28, en la Valla Matanzas habrá una concentración de los mejores elementos de la Provincia, que van a testimoniar a los rijos de Román Pérez.

De la Habana irán algunos ases con gallos y... plata.

El sábado 27 y domingo 28 la valla Oriente, de la ciudad de Santiago de Cuba ofrecerá dos colosales funciones para recibir a los elementos de Camagüey que van a lidiar con los principales de la Provincia oriental.

Los días 27 y 28 próximos en el pueblo de Cabezas, de la Provincia de Matanzas el señor Eusebio Aguirre y el doctor Jorge Mata ofrecen dos buenas funciones, cuyo producto será destinado para el arreglo de las calles de ese poblado.

En el simpático pueblo de Fomento de la Provincia de Santa Clara, se celebrarán grandes festejos y lidias los días 27, 28 y 29 del corriente, a los que acudirán importantes aficionados de todas partes.

El caballeroso comandante Ruperto Cabrera irá esos días con varios gallos a su pueblo natal para contestar peleas.

El día 31, miércoles, en la valla Habana será el beneficio de Ricardo García.

Las fiestas de Cayuco quedaron muy lucidas. Benito Vega, que echó cinco peleas, ganó tres y algún dinero.

El Montañés viene muy contento y nos dijo que encontró por fin un monte firme en Cuba y una guajirita que interesa a su corazón. Se casa pronto.

La función de Leocadio Santa Cruz en la Valla Habana, fué muy buena y las peleas de tal sensación que podemos decir que de las 16 efectuadas, más de diez fueron soberbias y una de ellas, la del gallo indio colibianco de Plácido Morales, que ganó a un pinto de los de Jagüey Grande, valía el dinero de la entrada. Pelearon como un torbellino y se dieron cien picadas cada uno, siendo más efectivo la del ganador, que según noticias, es criollo de Mario Martínez Lufrió.

Un canelo de Benito Vega ganó a un cenizo del sargento Martínez.

Un indio de Artiles ganó al pinto famoso de Enrique López.

Un cenizo de Chuchú Forte ganó a un indio del Senador doctor Miguel Suárez.

Un pinto de Adriano Delgado ganó a un giro de Clemente López.

Un pinto de Hipólito Alum ganó a un indio de Gil.

Un pinto de Benito Vega ganó a un malatobo del Senador Suárez.

Un cenizo de Lasa mató a un indio del pelotari José María Gutiérrez.

Un indio del Senador Suárez rindió a un cenizo de Benito Vega.

Un indio de Ramoncito ganó a un giro prieto de Pedro Bacallao.

Manzanillo con un amarillo ganó la mitad a un cenizo de Julio Acosta.

Un indio del Senador Rivero ganó a tostado del pelotari Gutiérrez.

El indio del Cobre, del Montañés dió una vena decisiva a un cenizo patiblanco de Lasa.

Un indio de Ricardo García ganó a un canelo de Quevedo.

Un indio de Manzanillo en una pelea corta pero sangrienta, ganó a un indio feroz de Jagüey Grande.

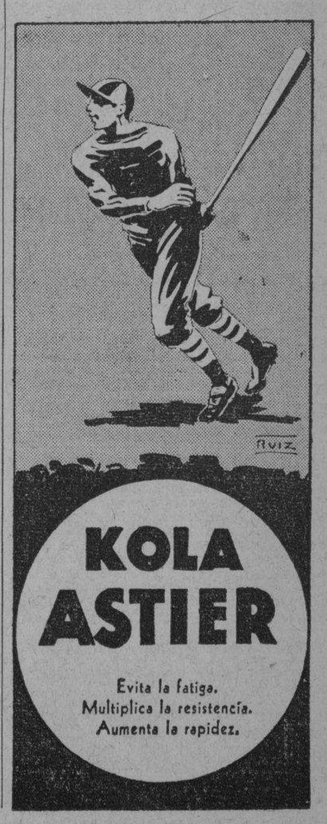

Selecciones del DIARIO

PRIMERA CARRERA (PISTA FAST) SEIS FURLONGS
BISMARCK: Es superior a éstos.

Bismarck	112	Y parece estar ya en forma.
Shadowg

Cardenenses

QUIETUD SOCIAL

Varadero y la Semana Santa

En quietud social.
En calma completa.
Iniciada la Semana Mayor, en la que la Iglesia conmemora el drama del Gólgota, permanecen en silencio absoluto todos los centros sociales, en homenaje de respeto y adoración a aquel que murió en la cruz para salvarnos.
Cesan las fiestas.
Iníciase una tregua.
Solo Varadero es la atracción del momento, nuestra playa incomparable, adonde vienen grupos diversos de distinguidas familias para descansar allí en estos días de retiro espiritual.
Busca el alma soledad.
Silencio y calma.
Desde el sábado es un desfile constante de autos la mayoría de la Capital, que se ven penetrar por nuestra Avenida Principal, la entrada actual de la carretera que nos une con la Central, tomando rumbo a Varadero, totalmente invadido de forasteros.
Está lleno Kawama.
Invadido el Club de la Playa.
Y agotan por minutos sus alojamientos el Hotel Torres, Miramar; Varadero Home, Vista Alegre y las demás casas de apartamentos que existen en la Playa Azul.
Varadero convida a soñar.
Al reposo del cuerpo y del espíritu.
La quietud social de esta semana se romperá el Sábado de Gloria con el gran baile que en la noche de ese día ofrece el Club de la Playa.
Sarao elegante.
De distinción y rango.
La orquesta «Los Diplomáticos», de la Capital, viene a amenizar ese baile, que estará rodeado de muy gratos alicientes.
Habrá otro baile en la ciudad.
En la misma noche.
Baile espléndido que ofrecerá el Liceo de Cárdenas amenizado por la elogiada orquesta cardenense «Juventud Artística».
Ya se prepara la fiesta.
Que será un sucess.
Esperemos pues para la noche del 27 de marzo en que volverá a resurgir la vida social.
Nocre de aleluyas.
De glorias inefables.

DEL DIA DE SAN JOSE

Noche de regocijo.
En muchos hogares.
No obstante coincidir con el Viernes de Dolores y estar en plena cuaresma, no faltaron horas risueñas con carácter familiar en varias residencias.
De ellas tengo datos.
Que recibo con gusto.
Una reunión muy grata fué la ofrecida en el hogar del afable caballero señor José Muñoz, Representante de Swift y Cía., con motivo de celebrar su santo.
Se hizo música.
Y se charió.
Su amable y bondadosa esposa, la señora Panchita Alvarez de Muñoz, hizo los honores a sus visitantes entre los que figuraban su angelical sobrina, la señorita Olimpia Prieto y Oscar González, Josefa Pérez de Piloto y el buen compañero Carlos Piloto de Armas, la bella María Orta y Rubén Cervera, Obdulia Griego y Pedro Lizama y Conchita Griego.
Hubo espléndido buffet.
Y finas atenciones.
La linda Lolita de la Torre tuvo otro recibo en su hogar, compartiendo las atenciones para sus visitas con su caballeroso hermano Antonio.
Imperó el canto exquisito.
Por Antonio y Eugenio.
Otra residencia alegre en esa fiesta del 19 de marzo fué lo del siempre entusiasta y querido amigo Pepe Argüelles.
A todos mi salhdo.
Con mis mejores deseos.

El dos de abril

Fecha de un baile.
Baile de fin de zafra.
Lo tiene señalado el «Central Perseverancia», desde donde me escribe el siempre atento amigo José Esteban Fernández L'ebrez, invitándome para esa fiesta.
Tocarán dos orquestas.
Ambas capitalinas.
Contratados han sido ya los conjuntos musicales de Cheo Belén Puig y los Hermanos Le Batard, que llevarán el dos de abril su mejor repertorio en esa fiesta del dos de abril, a lo que está invitado el cronista.
Haré por corresponder.
Con mucho gusto.

Otro gran baile

En Máximo Gómez.
El 3 de abril.
El alcalde del vecino pueblo, el señor Coraza con el joven González y otros señores, acaban de visitar a Cárdenas en relación con los preparativos de esa fiesta, que será un acontecimiento social allí.
Toca una orquesta habanera.
Un conjunto superior.
Puedo decir que de esta sociedad irá a ese baile un divertido grupo de muchachos y jóvenes que disfrutará de tan espléndida fiesta.
A ella se me invita.
Mil gracias.

Rumbo a Matanzas

De paseo.
Por varios días.
A pasar la Semana Santa en la vecina Atenas de Cuba, han ido las bellas hermanitas Clara y Emma Obregón, hijas de mi distinguido amigo el doctor Eduardo Obregón, recto Juez Correccional de esta ciudad.
Despido a esas amigas.
Con mis flores.

Mejorada

Lo está una cardenense.
Operada en La Habana.
La amable y elegante Santa Josefina Ansola, que en la Clínira «Casuso» fué operada de adenoides por el notable especialista de garganta, nariz y oídos doctor Pedro Hernández González.
Un éxito esa operación.
Que enaltece al doctor Hernández.

A Varadero

Por unos días.
Por Semana Santa.
Así acaban de instalarse en cómoda residencia de la Playa Azul la señora Celeste O. Vidal de Tray y sus hijos, entre los que se destaca la siempre bella y gentil señorita Cuca Triay.
Tengan gratos días.
Eso les deseo.

En viaje de novios

De regreso.
Felices y alegres.
Así acaban de retornar de la capital, los jóvenes esposos señora Esther Chirino de Arglielles, culta profesora de Instrucción Pública y el señor Guillermo Bibilonia, Administrador muy amable de los Omnibus Especiales de Cárdenas, que han tomado un apartamento del Hotel San Carlos, donde residen.
Sean felices.
Siempre felices.

De Paseo

Un saludo.
De bienvenida.
Hágolo llegar cumplido para la interesante y joven señora Raquel Labrit de Presas, que procedente de la Capital donde reside, ha venido a estos lares de paseo con su atrayente sobrina Noemí.
Otra viajera más.
Una elegante dama.
La señora Ofelia Espinosa de Labrit, esposa del señor León Labrit, que gozan de la reciente dicha de haberles llegado del cielo una niña muy linda.
A todos repito el saludo.
Que es cumplido.

Flores

Flores lozanas.
Siempre frescas.
Fragantes a todas horas, las que ofrece al público el acreditado jardín «Vadillo», vecino al Sanatorio de la Colonia Española.
Visítelo.
Le encantará.

A Cantel

De paseo.
Por una temporada.
A las pintorescas lomas cantelinas ha ido la interesante y graciosa señorita Ena Horta.
Tenga grato paseo.
Séale alegre.

Francisco González Bacallao.

LESIONADO CASUAL

En el segundo centro de socorros fué asistido de lesiones de carácter grave José Manuel Mallo y Vieta, de 21 años y vecino del poblado de Santa Cruz del Norte que sufrió al resbalar y caer al pavimento cuando transitaba por una calle del pueblo de Caraballo.

HABANERAS

LA MODA ACTUAL

Ruby Keeler, la simpática esposa de Al Jolson, es una de las tantas actrices que opinan que la distinción y viveza son mucho más importantes que la «bonitura».

ALTA COSTURA

En la próxima temporada de verano, donde aparecen los nuevos modelos con la línea suave vaporosa y ligera es donde hemos de lucir con más elegancia puesto que es la estación más larga.

Los trajes claros de telas vaporosas como las que nos presentan los grandes creadores, se verán dentro de los nuevos moldes que aunque difíciles tienen la apariencia de ser sencillos. Estos modelos, así como las nuevas telas, se encuentran ya en poder de Fina Guerra de Crespo, la acreditada modista que posee su atelier en Animas 28 donde, además de las toilés, para la confección de vestidos, tiene los croquis que facilitan la costura.

PARA CONSERVAR LA BELLEZA

Pensando que tal vez les interese a nuestras lectoras conocer un punto de vista que al parecer va en contra de las reglas ortodoxas del embellecimiento, les voy a transcribir una carta que acabo de recibir firmada con el pseudónimo de «María la Testaruda».

«Estoy cansada —dice esta lectora— de oir siempre el mismo estribillo; dele mayor énfasis a lo que le favorece y evite llamar la atención a los defectillos que tengan sus facciones. Pues bien, supongamos que no tenemos ningún detalle realmente llamativo o que lo que puede considerarse bonito o hermoso no es lo que le da gracias y distinción al rostro. En tal caso, ¿no es justo experimentar siempre que se observen las reglas de higiene en que se basa todo método embellecimiento?

«Bien sé que no debemos llamar la atención a una nariz que brilla a falta de polvo. Sin embargo, tengo una hija ya señorita que se descuida de este modo y por ese mismo modo todo el mundo dice que es monísima. Conste que no aconsejo que las mujeres deben hacer alarde de lo que son verdaderos defectos, pero sí sostengo que en ciertos casos es muy ventajoso olvidar los mandamientos del maquillaje llamando la atención a algún defectillo que anima las facciones o le da cierta singularidad al rostro.

«Una amiga mía que por ser miope tiene que mirar con los ojos medio cerrados cuando no usa lentes, adquiere un efecto muy atractivo de languidez sombreándose los párpados de un color más oscuro de lo corriente. Otra amiga que tiene una naricita respingada llama la atención a este defecto untándose un polvo más claro en la nariz que en el resto de la cara. También conozco a una chica de pómulos salientes que en vez de untarse el colorete en las mejillas se lo unta sobre estas mismas pretuberancias con el resultado de que los ojos le resalten vivaces y deslumbrantes.

«También hay que llevar en cuenta cuántas mujeres —como Jean Crawford, por ejemplo— le dan énfasis hoy día a una boca ancha para así aumentar la voluptuosidad de sus facciones. Y no se diga de las de manos extremadamente largas que se tiñen las uñas de colores raros para llamar la atención... En fin, a mí y a mis hermanas del «Club de las Testaruda» nos parece que la distinción y viveza son mucho más importantes que la «bonitura»... ¿Qué opina usted de esto?».

Estoy de acuerdo... Es más, quiero hacerme socia de ese club.

ELSIE PIERCE.

EL ARTE DEL MAQUILLAGE

Hoy se efectuará la segunda conferencia de la serie que se propone pronunciar la culta señorita Dolly Duveen sobre la belleza, en los salones de **La Filosofía**, de Neptuno y San Nicolás.

La primera pronunciada ayer, se llevó a efecto ante un selecto público femenino que acudió a conocer las distintas variaciones del maquillage, que se aplica diferentemente a cada mujer y que bajo los estudios científicos de **Max Factor** son esplicados elegantemente por esta enviada especial que recorre muchos países llevando su consejo y demostrando prácticamente la forma de embellecer a la mujer.

Mañana miércoles se ofrecerán las últimas conferencias en La Filosofía, y recomendamos a las señoras que no las han oido, que serán pocas, acudan por la mañana o por la tarde a esa tienda para conocer la última palabra en maquillage.

También para la señorita Duveen consultas personales, indicando cual es el propio color y modo de aplicarlo mejor, después de estudiar detenidamente cada cutis.

MODELOS PARA GRANDES SOLEMNIDADES

Los trajes para las recepciones en la corte son generalmente más vistosos que aquellos que se usan debajo de los mantos y regalía de la coronación; las telas son de las más suntuosas y su riqueza se acentúa a veces con bordados a mano y cuentas. Stiebel, el conturiers famoso de Londres confeccionó un modelo de esta índole en raso doble, de la clase que se usa para forrar zapatos, en blanco, bordado por todo en hebras de oro y perlas formando un dibujo de las tres plumas y la flor de lis.

Pero a veces las telas suntuosas en sí son lo suficiente magníficas como en un modelo de Worth que se llama cascada en lamé formando aguas como el moiré que al moverse parecen subir y bajar chorros de luz por la falda. La cabeza, cuando no está adornada con las plumas y el manto de presentación, se adorna con románticas rosas rosadas. Este traje es típico de la suntuosidad contenida que caracteriza los vestidos de esta temporada, que todos, a la gran manlere usarán. Así también son los de Hartnell donde hay un modelo de crepé blanco muy doble con un cinturón bordado en oro y en Isobel hay otro para una debutante en la Corte con cola y todo de punto blanco con un dibujo delicado de cuentas doradas.

Stiebel tiene toda una preciosa colección de trajes de noche de líneas esbeltas y rectas, para las ocasiones de gala; uno precioso es de encaje blanco, todo el diseño del encaje destacado en un bordado a mano de mostacilla fina de cristal. Muy inglés y distinguido en un modelo de cloqué blanco con estampados de rosas rojas. La capa y guantes son de crepé rojo del mismo tono de las rosas.

La influencia del espectáculo militar es responsable, sin duda por las espléndidas extravagancias tales como Chez Stiebel un abrigo de noche, de venadito blanco, bordado con hojas de encina y bellotas en oro, abundando los bordados de estilo militar en oro y en la misma tradición de esplendor militar hay una capa de Isobel de paño militar blanco con trenza y borlas doradas.

Aún los trajes sencillos para comer en casa han de tener su detalle de esplendor. Un modelo de Stiebel de lana negra tiene una banda drapeada con las puntas terminadas en los colores heráldicos y en otro modelo de Isobel de punto negro los adornos son medallones de bordados del Renacimiento.

GERMIZOL

Cuidadosamente escritas y exquisitamente perfumadas, han llegado hoy, a mi mesa de redacción, tres cartitas, en las cuales mis benévolas lectoras, me atribuyen méritos y cualidades que en realidad no poseo, haciendo, al propio tiempo, grandes elogios de los resultados obtenidos con el afamado roducto GERMIZOL. Esas cartas, demuestran, evidentemente, que no han caído en saco roto mis modestas indicaciones, sobre la Belleza, y sobre la manera de conservarlas, empleando el GERMIZOL, y demuestran, igualmente, que mis constantes recomendaciones sobre el citado producto, no son apasionadas; sino hijas de la experiencia, en vista de los triunfos que diariamente alcanza, va evitando las afecciones cutáneas, ya haciéndolas desaparecer en breve tiempo, ya, por último, conservando, aumentando y restituyendo la Belleza que la inclemencia del tiempo marchó, limpiando el rostro de toda impureza y dejando lo terso fino y nacarado, hasta después de una edad bastante avanzada. El favor, cada día más creciente, que las damas elegantes dispensan al GERMIZOL, así lo demuestra.

Puede obtenerse en todos los establecimiento acreditados; en Peluquerías, Farmacias y Droguerías. Precio 90 Ctc. el Frasco. Se remite a domicilio sin costo adicional. Al interior, previo envió de su importe, a Francisco Gelabert, Apartado 721. Oficinas Manzana de Gómez, 202. Teléfono M-6311.

EN EL HOMENAJE DE ANA MARIA BORRERO

«El presente, vacío, cuan triste,
dulce amiga, miramos los dos;
del pasado, cuan poco subsiste,
qué cambiado, si alguno quedó».

E. B. E.

He cantado a tus muestras, remembranza
de un pasado feliz, y no sabía
que era producto de tu sabiduría
en rica exposición, que tanto alcanza.

Pintaste del pasado la templanza
en la moral, y toda la hidalguía
que el cubano, afanoso, perseguía,
cifrando en sus amores la esperanza.

Coronaste con flores la inocencia,
colocando en las manos el breviario
como signo de nuestra religión.

¡Bien mereces aplausos por tu ciencia,
y que en tu honor se agite el incensario
en constante y feliz celebración!

ANONIMO.

Marzo 13, 1937

VIBOREÑAS

El Calendario

Señala la festividad de Santa Teodosia y la de los Santos José Oriol, Teodulo, Julián, Victoriano, Liberato y Fidel.

Celebra su cumpleaños la bella figulina Laurita Ricard Rodríguez, que advierte a sus amistades ha suspendido su recibo.

Un expresivo saludo dedico al servicial y bien querido amigo Victoriano Zabala.

Presente tengo al señor Fidel Iznaga y a su primógenito el cumplido joven Fidel Iznaga y Alonso, que al reanudar sus estudios, pronto lo veremos obtener el título de Doctor.

Dos estimados amigos, Julián Yáñez y Julián Mayo.

Muchas felicidades les deseo.

Semana Santa

Mi distinguido amigo el doctor Alfredo Llaguno, Párroco de San Francisco de Paula, ha tenido la atención de invitarme a los cultos que en esa Parroquia se celebrarán en la presente Semana Mayor, en las siguientes fechas y horas:

Hasta mañana miércoles, a las seis de la mañana misa rezada.

A las cinco y media de la tarde, Rosario, Plática preparatoria para la Comunión Pascual.

Jueves día 25, Jueves Santo.

A las nueve de la mañana Misa solemne de Ministros y procesión al Monumento donde quedará Su Divina Majestad.

A las cuatro y media de la tarde, Rezo del Santo Rosario, Lavatorio de los pies. Hora Santa.

Día 26, Viernes Santo

A las ocho y media de la mañana Misa de Presantificados y Canto de la Pasión.

A la una de la tarde, Sermón de de las Siete Palabras por el Padre Llaguno.

A las cinco menos un cuarto, Vía-Crucis y Sermón de la Soledad por el Padre Llaguno

Día 27, Sábado de Gloria.

A las siete y media de la mañana, Bendición del fuego, de la pila bautismal, Letanías cantadas y misa solemne de Gloria.

Día 28, Domingo de Resurrección.

A las seis y siete y media misas rezadas.

A las nueve Misa solemne con sermón por el Padre doctor Llaguno.

La parte musical está a cargo del coro de los Hermanos Maristas del Colegio Champagnat, acompañado al órgano por el Profesor señor Jesús Erviti Prieto.

El Viernes Santo por la tarde, cantarán las RR. MM. Filipenses, del colegio Nuestra Señora de Lourdes.

Se suplica a los fieles remitan blancas flores para el Monumento, antes de medio día del Miércoles Santo, víspera.

En el Colegio Nuestra Señora de Lourdes

En este colegio de las Madres Filipenses y en su local de la Avenida de Santa Catalina y J. A. Saco, los cultos de la presente Semana serán:

Jueves Santo, Oficio a las ocho. Hora Santa a las seis y media predicada por el Reverendo Padre Lerena.

Viernes Santos, Oficios a las siete y media.

Pascua de Resurrección, Misa a las ocho.

Doy las gracias a las Madres Filipenses, mis distinguidas amigas, por su atención invitándome.

Concierto Sacro

En mi poder la invitación del querido y admirado compañero profesor señor José Valls, para el gran Concierto Sacro que se efectuará el Viernes Santos, en la Sala Plata del Hotel Nacional, a las ocho y media de la noche, a beneficio de las obras Catequísticas de los RR. HH. de La Salle, Granja de Niños Nuestra Señora de la Caridad y otras.

Mañana lo daré a conocer, y es de esperarse que nuestras familias les presten su concurso, dado el fin de su producto.

Srta. Yolanda García Pereda

Ha llegado a los anhelados quince años, hermosa, sonriente y admirada tan bella figulina, que fué objeto de muchas y muy cariñosas felicitaciones.

Yo le dedico la mía muy expresiva, deseando que siempre cumpla dichosísimos años.

Nueva Residencia

La distinguida y gentil señorita Ana Luisa de los Reyes Gavilán, ha trasladado su residencia con sus apreciables familiares, a la Avenida 10 de Octubre número 362, altos, esquina a Correa.

En su nuevo hogar les deseo muchas prosperidades.

Temporadista

Después de haber disfrutado de una temporada en los Estados Unidos de Norte América, ha regresado a esta capital la distinguida dama Piedad Placeres, que ha llegado muy complacida.

Me complazco en saludarla.

Club Deportivo La Estrella

El cumplido amigo señor César Iglesias, Secretario General de este próspero Club diceme lo siguiente:

«Cumplimentando acuerdos tomados en Junta Directiva, me es grato enviar a usted, estas líneas de agradecimiento, que son el testimonio del sentir de todos los que a este Club pertenecemos hacía quien como usted, en una labor ardua y desinteresada, ha sabido poner muy alto el nombre del «Club Deportivo La Estrella».

Tenga por seguro el amigo César Iglesias, y también sus compañeros, que sólo he sabido cumplir con mi deber, correspondiendo a tan apreciables amigos.

La Gran Peregrinación a Trinidad

Esta gran Peregrinación, bendecida por los Excmos. y Rvdos, Señores Arzobispo de la Habana y Obispos de Matanzas y Cienfuegos, y patrocinada por las Rvdas. Madres Dominicas Francesas, llevará a esa pintoresca y saludable región a numerosas y distinguidas familias, que verán muchas de las cosas buenas que tiene nuestra Patria.

He aquí el programa:

Miércoles 24 de marzo de 1937.—9.00 p. m. Salida de Estación Central.

Jueves Santo, (Día 25).—7.00 a .m. Llegada a Trinidad.

8.00 a. m. En la Iglesia Parroquial de la Santísima Trinidad, la mayor de Cuba: misa solemne, sermón de la Institución, comunión general y Procesión con el Santísimo al Monumento.

2.00 p. m. Oficios de la conmovedora ceremonia del lavatorio a 12 niños, que representan los doce Apóstoles; seguidamente el sermón del Mandato.

6.00 p. m. Procesión del Crucificado por las calles de costumbre.

Viernes Santo (Día 26).—8.00 a .m. Oficios propios del día, pasión cantada, adoración de la Cruz y procesión del Santísimo.

10.00 a. m. Salida de regreso hacía la Habana.

7.00 p. m. Llegada a Estación Central.

Nota Amorosa

Al apreciable caballero señor Gabriel Ponce de León, le ha sido pedida la mano de su hija la linda señorita María Magdalena, por el estimado joven Armando Cidre y Ruiz Lavín, simpática parejita que pronto formulará sus juramentos de amor.

Les dedico mi expresiva enhorabuena, y que cuanto antes me comuniquen esa fecha, que en tanto aumentará su felicidad.

Urbano del Castillo.

REGLANAS

El baile del Liceo

Del pasado sábado.
Constituye un gran éxito.
Por el sin número de atractivas mascaritas que, con sus chistes y alegrías, mantuvieron durante toda la noche la animación de esa fiesta bailable de la más cubana de todas nuestras sociedades.
La Reina del Carnaval, «Nena I», y con ella las simpáticas y atractivas candidatas al Certamen de Simpatía del periódico local «Boletín Municipal», dieron con su presencia, más atracción y más realce a ese baile del Carnaval reglano.
Excelente la música.
Mucha la alegría.
Y extraordinaria la animación.
Es realmente el compendio de ese baile del pasado sábado, del que quisiéramos hacer una amplia información, pero que nos lo imposibilita la gran cantidad de público que allí vimos y que hizo materialmente imposible nuestra labor informativa.
Ello quiere decir.
Que se ha cerrado con broche de oro, la temporada carnavalesca.
De nuestro cubanísimo Liceo.

Cumpleaños

De un lindo niño.
Lo celebró en el día de ayer.
Colmado de besos y felicidad cumplió su primer año de edad Josefito Fernández Alfonso, adoración y encanto de los apreciados esposos Carmela Alfonso de Fernández y José Fernández.
¡Enhorabuena!

Santiago Pachón Magariño

Estimado amigo.
Altamente apreciado en el seno de nuestra sociedad.
Encuéntrase muy mejorado de las lesiones que sufriera en pasados días, en un accidente automovilístico, ocurrido en la Calzada de Luyanó.
Muéstrase muy agradecido Pachón Jr., a nuestro popular Alcalde, Octavio Cabrera, quien a los pocos instantes del accidente lo condujo a la Casa de Socorro para que le hicieran las primeras curas y más tarde a su domicilio, donde un gran número de sus amistades le esperaban interesándose por su salud.
Al consignar con satisfacción su mejoría, lo hago también con su ruego de agradecer a todos.
Las múltiples pruebas de afecto.
Que ha recibido.

Chan Li Po

El popular detective chino.
Atracción máxima de la radio.
Que cuenta la simpatía por millones.
Estuvo en Regla, el pasado domingo.
Y fué visita durante breve tiempo, de nuestro Alcalde, a quien debe la gentileza de conocer a tan popular detective chino.
¿Vino Chan Li Po a realizar alguna investigación detectivesca?
¡Nadie lo sabe!
Es tan misterioso y tan medido en sus cosas, que por mucho que tratamos de averiguar su estancia en Regla, sólo logramos escuchar de sus labios frases de halagos para los reglanos y sus famoas palabras de:
¡Paciencia...
Mucha paciencia...
Que ya pronto lo sabrán!

Nota de dolor

Muy sentida.
Ella es la muerte de la muy apreciada señora Asunción Martínez, de Boch, esposa del señor Baldomero Boch.
Acaecida el pasado jueves.
Numerosas fueron las ofrendas florales.
De ellas anotamos las siguientes:
De su esposo e hijos; de Luis Chi; de Mr. and Ms. Reston; de Margaret and Frank Jr.; de Contreras y señora; de los empleados de la Oficina de Belot; de Emilia y Enrique.
Departamento Process; Cuca y Luis; familia de Belot; Pablo Pérez y familia; empleados del Laboratorio.
Lanchas, Carpintería y Mecánica; Luis Pérez y familia; García y familia; Echenique y familia.
Su entierro constituyó una gran manifestación de dolor.
Para su viudo, hijos y demás familiares, va con estas líneas nuestro pésame.
¡Paz a sus restos!

Próximo baile

En el Liceo de Regla.
Nuestra cubanísima sociedad.
Tendrá efecto el sábado tres, del entrante mes.
Y lo amenizarán la orquesta de Antonio M. Cruz y el septeto «Cubano 1932».
Para tan simpática fiesta, pronto comenzarán a circular las invitaciones.
Así se me informa.
Y con gusto lo consigno.

Enfermo

Aunque no de gran cuidado.
Encuéntrase así, un estimado amigo: Efumio Rabelo.
A quien deseamos un pronto y total restablecimiento.

Luis Madrid

El popularísimo tanguista.
Y amigo muy apreciado.
Regresa a Cuba.
En la mañana de hoy.
Después de haber permanecido en los Estados Unidos de América durante varios meses donde logró al igual que en Cuba, extraordinario éxito, como cantante de la radio, y como fiel intérprete de los tangos que dieran nombre y gloria al malogrado Gardel.
Sea para Madrid, a quien sinceramente apreciamos y admiramos, nuestro saludo.
De afectuosa bienvenida.

Una invitación

Que mucho agradezco.
La he recibido del Casino Español de Guanabacoa.
Y dice así:
«El presidente del Casino Español de Guanabacoa, invita al señor Alejandro Pérez Pérez, DIARIO DE LA MARINA, Regla, al baile que, con el título de «Mamarrachos», tendrá efecto en nuestros salones, el día 27 (sábado) del actual.
Valerio Presmanes, gustoso le reitera el testimonio de su consideración, Guanabacoa, marzo de 1937. Orquesta-Jazz de señoritas «Imperio» y Septeto «Terry».
Gran entusiasmo existe entre nuestras damitas.
Para asistir a esa gran fiesta bailable.
Que el próximo sábado celebra en sus salones.
El Casino Español de Guanabacoa.

Alejandro Pérez Pérez

REGLAS SOCIALES

No se usa formular una petición de mano por escrito, salvo en el caso de que la distancia y la carencia de personas amigas, en el punto en donde debe efectuarse, lo imponga forzosamente. Este género de pedidos se hace verbalmente en persona o por delegación, y es requisito casi obligado por más que la pedida sea mayor de edad y no dependa la boda de esa aquiescencia.

MENU DEL DIA

Almuerzo

Cantaloup
Tortilla de petit-pais
Filete Mignon
Ensalada de vegetales
Arroz con leche.

Comida

Grape fruit
Sopa a la Juliana
Pollo a la Villaroy
Ensalada de lechugas
Puding diplomático

RECETAS DE COCINA

Salsa Inglesa

Se machacan en un mortero tres yemas de huevo salcochadas uniéndose a un puñado de alcaparras y aceitunas sin semillas. Se unen con dos cucharones de buen caldo, una cucharada de mantequilla y se sazona con sal y pimienta, dejándola a fuego lento un buen rato. Al momento de servirla se espesa con una cucharada de harina de Castilla y fuera del fuego se añade una yema cruda, sin dejar de revolverla.

M. R. de FONTANILES.

EMPRESA DE OMNIBUS

Santiago-Habana

CARROS PULLMAN DE LUJO

ÚNICA EMPRESA EN CUBA QUE SOSTIENE 15 SALIDAS DIARIAS PARA SANTA CLARA, CAMAGÜEY Y SANTIAGO DE CUBA.

SALIDAS DE LA HABANA

4.30 A. M. Directo hasta Stgo. de Cuba. Rápido.
6.00 A. M. Directo hasta Stgo. de Cuba. Rápido.
7.00 A. M. Directo hasta Camagüey.
8.15 A. M. Directo hasta Sta. Clara.
9.30 A. M. Directo hasta Stgo. de Cuba. Rápido.
11.00 A. M. Directo hasta Sta. Clara.
12.30 P. M. Directo hasta Camagüey.
2.00 P. M. Directo hasta Camagüey.
3.30 P. M. Directo hasta Stgo. de Cuba. Rápido.
5.30 P. M. Directo hasta Stgo. de Cuba. Rápido.
7.30 P. M. Directo hasta Stgo. de Cuba.
9.30 P. M. Directo hasta Camagüey.
11.15 P. M. Directo hasta Stgo. de Cuba. Rápido.
12.00 P. M. Directo hasta Stgo. de Cuba.

Salón de Monserrate y Muralla, Hotel «Puerta de Tierra». Esta Empresa sostiene relevo de personal cada seis horas, por eso lleva cuatro años prestando servicios sin accidentes.
Reservación de asientos numerados. Puede hacerlo personalmente, por el Teléfono M-2266.

ECONOMIA, SEGURIDAD, ITINERARIO FIJO.
NUEVOS PRECIOS REBAJADOS EL 30%.

MATANCERA

Eugenio Bobias

Un fatal desenlace.
Fueron inútiles cuantos esfuerzos realizó la ciencia para conservar la existencia al muy apreciable y muy estimado caballero.
Falleció en la madrugada del domingo, después de haberse sometido a la operación quirúrgica de extirpación del apendice y encontrarse los cirujanos con que otro mal terrible minaba asimismo su organismo.
Hombre de una dignidad a toda prueba, de un pundonor y una exaltada idea del deber, Eugenio Bobias, que disfrutó de posición holgada y de bien saneada fortuna, todo lo perdió, resignándose estoicamente con los dictados del Altísimo, que lo sumió en la pobreza y lo hizo luchar lo indecible por el bien pasar y la decencia de su familia.
Llorándolo con los hijos que lo querían tan entrañablemente, queda la desdichada Dulce Echemendía, la amante compañera que fue sosten de su espíritu y fué la antorcha que iluminaba el camino ensombrecido que recorrió ultimamente en este mundo.
Se verificó su entierro en la tarde del domingo, y hasta la necrópolis de San Carlos marchamos tras el féretro aquellos que fuimos sus amigos y supimos de su hombría de bien y de su caballerosidad y su rectitud de carácter.
Hiere este duelo en lo más hondo a la gran poetisa cubana María Bobias de Carbo, la esposa del magistrado de la Audiencia villaclareña, que como sus hermanos y los Lles, medios hermanos del finado, se ven tan confortados con las expresiones de identificación en su dolor, que están recibiendo.
Acoja Dios en el cielo el alma de Eugenio Bobias.

Un bautizo

En la capital.
El pasado día 19, festividad de San José, recibió las sagradas aguas bautismales, la lindísima poupée María Luisa Casas y Beguiristain, la primogénita de mis queridos amigos el joven Pepe Casas Prendes y María Luisita Beguiristain y Rivero.
Apadrinaron a la nueva cristianita, sus bisabuelos, la respetabilísima matrona doña María Josefa Alemán viuda de Beguiristain y el prócer matancero don Antonio de Casas Vázquez.
En la parroquia de San Francisco de Paula, en la Víbora, donde tiene su residencia el actual secretario de Obras Públicas, abuelo de María Luisa, fué bautizada, reuniéndose después, en la intimidad, las familias de Casas y Beguiristain, para festejar el fausto acontecimiento.
Unos elegantísimos pergaminos, que ostentaban el sello chic de la «Casa Wilson» de la Habana, se han repartido entre las amistades de Pepe y María Luisita, como souvenir de la cristianización de su hijita.
Llega a mi mesa una de esas tarjetas, de la que acuso recibo, con votos por la ventura y la dicha de esa flor, que es retoño de dos troncos de magnífica sabia y es la cuarta generación de dos distinguidísimas familias de esta sociedad.

Rumbo al Norte

Ernesto J. Castro.
Llevado ha sido hasta Filadelfia, donde residen cirujanos especialistas de una nombradía universal, el prestigiosísimo caballero, que es figura muy destacada de la gran sociedad de Cárdenas.
Una grave enfermedad que hizo su aparición momentáneamente, ha hecho que se acuda a tiempo a esas eminencias que, atajando el mal, podrán devolver la salud a Ernesto Juan y la tranquilidad y el sosiego a su familia.
Los médicos en cuyas manos ha ido a ponerse el doctor Castro y Asunselo, son los facultativos que atienden la salud de Mr. Dupont, el multimillonario norteamericano que se ha afincado en Varadero, haciendo allí el más bello palacio de Cuba, y a cuyas gestiones, precisamente, se debe el viaje en avión hasta Filadelfia, de ese distinguido enfermo.
Que el éxito corone el tratamiento, y que bien pronto regrese a Cuba el ex presidente del Club Náutico, para satisfacción de Lilita Larrieu y de sus hijos, hoy envueltos en ansiedad y desasosiego grandes.

Celia Romero

Una gran recitadora.
Como a Dalia Iñiguez, acompaña a esta artista del verso la juventud, la belleza y el porte. Y como a nuestra genial compatriota, adornan a Celia Romero el talento, la gracia y la distinción.
En ese folklore que hoy priva tanto en nuestros teatros, como en los de toda la América y Europa, Celia Romero es intérprete que quizás sean pocas las que se le igualen.
Nicolás Guillén, Emilio Ballagas, Félix B. Caignet y José A. Portuondo tienen en Celia Romero la intérprete más feliz y la más apasionada de esa poesía afro-cubana.
Un recital se propone ofrecer en Matanzas la bellísima Celia Romero, y en estos momentos se hacen todas las gestiones encaminadas a que la sociedad matancera pueda disfrutar de espectáculo tan ameno y tan grato.
Volveré a hablar en breve de esta promesa que ha de recibirse con tanto júbilo por los amantes de lo selecto, de lo exquisito y lo espiritual y lo bello.

Huéspedes distinguidos

Los jóvenes Aróstegui.
Estuvieron el domingo en Matanzas, siendo cumplimentados por los esposos José Manuel de Ximeno y Nena Estra, la señora María Isabel Aróstegui y Adams y su hermano Martín, el heredero del título de Marqués de Santa Ana y Santa María, que ostenta la esposa de aquel inolvidable registrador de la Propiedad que tuvo Matanzas, el licenciado Arturo Aróstegui y del Castillo.
Los jóvenes Aróstegui estuvieron breves horas entre nosotros, honrándome con su visita, después de atender asuntos relacionados con las propiedades que tienen en esta población.
Váyales aquí mi saludo muy afectuoso.

La viuda de Urquiza

Sofía Ayo.
Llega hoy a la Habana en el vapor «Cuba», para dirigirse en seguida a esta ciudad, la muy apreciable dama cuya estancia últimamente en España ha sido una verdadera odisea.
Después de perder a su marido de la trágica manera que todos saben, ha sido para Sofía tarea nada fácil abandonar aquellas tierras, hoy ensangrentadas por la más cruel y la más fratricida de las guerras.
A esperarla a la capital fueron desde aquí sus hermanos políticos, que la acompañarán en su triste regreso a esta ciudad.

Bonos del Tennis

Nuevos acuses de recibo.
Sigue recibiéndolos la señorita Bertila Haedo, en gentil correspondencia a la invitación que ha hecho desde estas «Matanceras» a todos cuantos se interesan por el auge y el engrandecimiento de ese simpático Club de la Playa, cantidades importe de bonos aceptados por nuestras más destacadas personas.
Son los acuses de recibo de hoy para el señor Miguel Maribona y familia, por un bono de veinte pesos; para el Casino Español, por otro por la misma suma; y para Laurentino García Amechazurra, por otro, también de veinte pesos.
Se agotará la emisión.
Y Matanzas contará bien pronto con una sociedad que ha de traerle beneficios inmensísimos, al par que le dará honra y prestigio, intensificando el intercambio con otras similares de la República.
En una visita que hicimos ayer al Tennis en compañía del administrador del National City Bank, Juan B. Quirós; del contador, Héctor Estévez, y de Ismael Obias, pudimos apreciar el adelanto de las obras, el entusiasmo con que trabajan los obreros de Max Borges y los últimos toques, por decirlo así, que se están dando al airoso, elegante y bello building.
Las señoras y señoritas del Tennis se conquistan, con esta obra, el título de heroínas, porque desde hace ya varios años se pensaba en acometer esta empresa, sin que se decidiera nadie a arriesgar, como las actuales directivas, su nombre y su responsabilidad en ella.

De días hoy

El capitán Alvarez.
Festeja en esta fecha su natalicio el cumplido oficial Ramón Alvarez, capitán ayudante del jefe militar del distrito.
Persona muy afable, muy cumplida, muy servicial el capitán Ramón Alvarez, disfruta entre sus compañeros de un merecido aprecio y lo tiene nuestra sociedad en estima alta y en consideración muy alta y en consideración muy alta.
Para ese digno oficial, amigo distingo de verdad, van estas de salutación en su cumpleaños.

Temporadistas

De Semana Santa.
Han venido a su vieja quinta «Monona», para pasar aquí estas dicionales días, el coronel Gustavo Schweyer y su esposa Teresa.
Los acompañan sus hijos.
Son temporadistas también Semana Mayor la interesante señorita Matilde Gorris, que con su Juanito ha ido a pasar estas ciones en Cruces, en la casa de los esposos Caraballo-Gorris.
Están en San Miguel de Unión con igual objeto, los señores que se hospedan en la residencia sus hijos, el ingeniero segundo de Obras Públicas, Sergio Báez y Maruca Fáez.
Y diré, finalmente, que en el mismo balneario disfruta del descanso de los días de Pascua un bunch de amigos del distinguido

PORTANTE REUNION CELEBRAN HOY LOS JEFES DE TERMINOS DEL NACIONALISMO DE LA HAB A

Pospuesta la reunión del Comité cameral del Conjunto en la Cámara de Representantes.—El Consejero Martínez se une a los Jefes de Términos del P.U.N.—Actividades de ayer en Palacio—Indispuesto el Dr. Laredo Bru.—Audiencias suspendidas y audiencias para hoy.—Enfermo el Dr. Bringuier.—Casi todos los Secretarios despacharon con el Jefe del Estado.—El Dr. Giménez Lanier y las Finanzas.—Las obras de Charco Mono.—Charla el Dr. Remos con los reporters.—El Dr. Albanés.—La Embajada en España.—Una Ley sobre el cierre de 12 a 2.—Se constituyó Unión Revolucionaria En Güines.—Y los auténticos en Rancho Veloz y Quemados de Güines.—El Dr. Pelayo Cuervo visitará en «Santa Marta», al General Menocal.—Protesta el P.U.N. en San Antonio de los Baños.—El aprismo en Jesús del Monte.—Luaces y Rodríguez a Camagüey.—El Alcalde de Fomento.—Notas sintéticas del Congreso.—De política menuda. Otras notas

MOVIMIENTO POLITICO

NOTAS DE UN PALACIEGO

A MOSCA DEL SORTEO

ema del sorteo de los repre- continuará ofreciéndose en sesiones de la Cámara co- de toque de los señores ría mientras los mayorita- nos perpetuos de las es- Protágoras, no cambien de persistan, por el contrario, una solución que el pú- desea desde hace tiem- mejor resultaría para todos comités parlamentarios adic- gobierno declarasen, sin eufe- sus verdaderas intenciones en un punto tan interesante dad política!

hay que, juzgando por se han apresurado a dichas intenciones son que la cuestión del sorteo conveniente con el propósito, si no menos deliberado, de hallarse investidos de una y digna soberanía señalen lealtad de los congresistas, indelebles a los que de permanecer cuatro años a sus bancos legislativos y

acuerdo, calzado por una mayoría de votos, de trasladar de asuntos electorales de su estudio y dicta- del sorteo, era ya por sí los ojos de los observadores muy acentuado de que la parecía sinceramente in- tomarla en cuenta por el Pero el hecho de que a la se le concediera, por de los votantes, ili- dilatado plazo para emitir su inducido a creer con algún que los mayoritarios no pronunciar una palabra

insuitada por sepultarla en oscura y profunda de comisión electoral, evoca, los observadores, el mis- violento de quien tratara de una mosca porfiada y

el sorteo es algo así co- mosca aleve que sin cesar filtros diminutos y zum- encima de todos los pupi- importuna y festiva, ora en otro. terrible, burlona y escurridi- za, tenazmente perseguida y tenazmente acosada. Mosca inverecunda cuya clausura en la comisión electoral fué en verdad, muy breve.

Pues apenas transcurridas veinte y cuatro horas de la prisión estaba ya de vuelta en el hemiciclo, revoloteando, alegre y obstinada, a través de las lámparas y de las cortinas, de los capiteles orificados y de las tribunas públicas, a ras de las rojas alfombras y de la mesa de los taquígrafos, cabe la ilustre testa de los diputados y sobre la gorra galoneada de los alguaciles.

¡Y los padres menores de la patria que se consideraban enteramente libres de este insecto pertinaz, bromista y desagradable!

No contaron con que los de la minoría, dejando abierta de par en par la alacena del comité constitucional, habían propiciado la evasión.

Culpadlos, pues, de que a causa de su travesura, haya tornado al salón de sesiones la terrible mosca del sorteo.

«¿Qué hacer con ella ahora?»

Se interrogarán preocupados los mayoritarios.

Estoy seguro de que nadie querrá darme vela en este entierro. ¡Ay de mí, humilde espectador de la tragedia!

Pero si alguno de los congresistas del bloque gubernamental se me acercase en solicitud de un consejo prudente y desinteresado yo le diría al punto:

—¡Matad la mosca, amigos! Matadla sin piedad, sin remordimientos de corazón, sin escrúpulos de conciencia. Matadla, si es posible, de un escobazo. Gritad a los cuatro vientos cardinales vuestro sentir, o mejor, vuestra verdad. Decid: «No queremos el sorteo, porque ninguno de nosotros desea correr el riesgo de que, por su mala estrella tenga que desmontarse del potro del martirio. No queremos el sorteo porque tal medida tiene por objeto recortar nuestra investidura, y eso significa limitar a dos años un mandato que nos fué dado por cuatro...

Sí, amigos, matad la mosca y no os preocupéis por lo que el público pudiera decir, pues el público no dirá esta boca es mía, y aunque dijese, ¿quién hace cosa de las murmuraciones?.

UN PALACIEGO

uso el Supremo la absolución del do Orlando González que mató a joven durante un baile ha tiempo

mo organismo judicial aprecia a dicho procesado la nte de legítima defensa completa. Para hoy fijaron l juicio contra un chofer que provocó un trágico choque

Enrique Gregorio González- ado del Ejército Constitu- dió muerte de un disparo volver a la joven Ernestina en la noche del 21 de pasado año, mientras se un baile en los salones del allego, ha sido absuelto li- por la Sala de lo Criminal nal Supremo, que le ha la eximente completa de defensa, conforme al pedi- su defensor, doctor Enrique Sala Segunda de lo Crimi- Audiencia había apreciado Vicente la referida exi- completa, condenándolo a 2 meses y un día de pri- la referida Sala del Su- aprecia completa al de- lugar el recurso estable- citado doctor Roig, por en el caso los tres requisi- nen aquélla. El soldado Vicente fué puesto en li- último sábado, mediante dictada por el Supremo. mentó el Oficial de Secre- Sala Segunda de lo Cri- Audiencia, doctor José

ales y la Semana Santa.

les el jueves y el viernes

ione la Ley Orgánica del tial, no laborarán los Tri- próximos Jueves y Vier- y mañana, Miércoles San- cia lo hará por la ma- Tribunal Supremo por la partir de este último día. no se celebrarán juicios Audiencia, ni tampoco en el Supremo sí ha- todos los asuntos, has- día.

con homicidio y lesiones Fuente Almendares

tiene señalada la Sala Criminal de la Audien- tinuación del juicio de la a los procesados José Zequeira y Raúl Por- choque en el puente Al- en 1935, con balance de heridos. Pide el Fiscal pe- correccional para los dos, a los que defienden Santiago Fernández Ca- de Franco Beoto. Y a señaladas como tercero responsables, Cooperativa Aliados y Havana Elec- Company, los doctores uela y Pablo de la Lla-

concedidas por la Sala de mo de la Audiencia

para asuntos propios, cipal de la Salud, doc- Pérez González; y cua- días, por enfermo, al Sierra Martínez, Au- Secretaría de la Sala Criminal de la Audien-

de inconstitucionalidad a Mario del Toro y Ramón García Pujol

rso de inconstitucionali- ido a favor de Mario del García Pujol, reos de muerte por atentado te- medio de explosivos a DIARIO DE LA MARI- nará de un momento a de dichos encartados Francisco Ruiz Garri- por el doctor Manuel Pe- recurso, como se sabe, antes de la casación referida sentencia de

orales celebrados en la Audiencia, ayer

Manuel Puna Can- lesiones; Luis Alvarez Fer- hurto; y contra Juan rodríguez, por lesiones por manteniendo contra ación el Ministerio Fis-

el chofer responsable del imprudente, de Manuela Freire García

Tercera de lo Criminal ha dictado sentencia a un año y un día de chofer de ómnibus José el que deberá indemni- herederos de la víctima, Freire García, con la suma siendo tercero civil- la Cooperativa de S. A. El Fiscal in- año y cuatro meses de el procesado, logrando doctor Pedro Dobal que la pena antes expre- declaró probado que en la mañana del 26 de septiembre último, cuando Manuela Freire atravesaba la esquina de 23 y E, en el Vedado, para tomar un tranvía, el procesado, que guiaba el ómnibus con excesiva velocidad y sin tomar las debidas precauciones la arrolló causándole lesiones de tal gravedad que le ocasionaron la muerte.

Los casos resueltos por urgencia ayer. Los señalados para hoy

El Tribunal de Urgencia absolvió ayer de asociación ilícita y propaganda sediciosa, a Jesús Abad Illada, que fué defendido por la doctora Isabel Martínez Avila de Pérez; también absolvió a Rafael Valdés Muñoz y Fausto de los Cuoto Alvarez, de injurias a la autoridad, siendo defendidos por el doctor Gerardo de Villiers. Y condenó a multa de 31 pesos a cada uno, a José León y Julio Chang, por tenencia de armas, ambos.

Para hoy Urgencia sólo tiene señalados dos casos, y los dos por tenencia de armas; son contra Waldo Rodríguez y contra Alfredo Martínez.

Pleito sobre reparación de daños entre dos entidades de esta ciudad

La Sala Primera de lo Civil de la Audiencia ha resuelto la apelación establecida en la demanda de mayor cuantía de The Cuba Railroad Company, sociedad anónima de esta ciudad, contra la también sociedad anónima American & Cuba Terminal Company Incorporated, de esta capital, sobre reparación de daños y otros pronunciamientos. El Tribunal declara, en parte con lugar la apelación de la demandada y revocando la sentencia del Juez de Primera Instancia del Centro, en la parte en que fué recurrida, o sea en la que fijó en la cantidad de $4.423.89 el montante económico de la indemnización debida por la demandada en defecto de la ejecución de la obligación que le viene impuesta, condena a la demandada American and Cuba Terminal Company Incorporated, a pagar a la actora, The Cuba Railroad Company la suma de $3.609.27.

Recibido por los obreros el Sub de Trabajo, Sr. Guerra

Nutrida representación de los gremios y sindicatos fueron a la Terminal. Toma de posesión

Acompañado de altos funcionarios del Departamento ha regresado a esta capital, procedente de las provincias orientales el Subsecretario del Trabajo, señor Aurelio García Guerra, el que, como informamos en días pasados, giró una investigación en las oficinas del Trabajo en Camagüey y en la Caja de Maternidad Obrera de dicha ciudad.

A recibirlo a la Estación Terminal acudieron gran número de representaciones obreras, entre ellas de la Corporación Nacional de Sastres Cortadores, Sociedad de Conductores de Carros y Camiones de la Habana, Sindicato Nacional del Ramo de Construcción, de Obreros Carboneros del Puerto de la Habana, Unión de Dependientes y Tarjadores del Puerto de la Habana, Sindicato Nacional de Pesca, Nacional de Obreros de la Aguja, de Obreros del Sea-Train, de Obreros del Transporte Marítimo, Federación de Plantas Eléctricas, Gas y Agua; Gremio de Obreros Libres del Puerto de la Habana, Sindicato de Empleados Gastronómicos; de Metalúrgicos de la Baha de la Habana, etc.

Toma de posesión

Por Decreto presidencial, a propuesta del Secretario del Ramo, ha sido nombrado el señor Ramón Hermida, Director General del Trabajo, cargo del que ayer mismo tomó posesión, haciéndole entrega el doctor José Suárez Rivas, quien pasó a desempeñar otro en la Asesoría Técnica del Departamento.

Discurso del señor Hermida

Dijo que se sentía vivamente agradecido al doctor Portuondo Domenech por las frases de afecto que le había dedicado y que le confortaban, pues no desconocía la responsabilidad que pesaba sobre él con la aceptación de un cargo que le obligara a intervenir en los problemas entre el capital y el trabajo; una pugna, manifestó, entre una minoría con la bolsa repleta y una mayoría con el estómago vacío y con muchas ansias de mejoramiento.

Expuso que nadie debe ver con recelos su nombramiento, pues tanto los funcionarios de mayor categoría como el personal subalterno encontrarán en él, director general del Trabajo desde ahora, un colaborador incansable, celoso en el cumplimiento del deber; pero al mismo tiempo, un funcionario inflexible en todo lo que suponga respeto a la ley. Para ello, desde luego, anunció su firme propósito de resolver con rapidez y firmeza los problemas que se planteen; en sentido favorable aquellos que estén de acuerdo con la legislación vigente; de modo opuesto los que no se amolden a ella.

Luego manifestó su gratitud a las personas y entidades que le han ayudado para llegar a ese importante cargo, puesto que los hombres, aun cuando aspiran a una posición para contribuir al mejoramiento de los demás, necesitan del apoyo y del estímulo de aquellos que conocen sus planes y tienen fe en su eficacia.

Citó a continuación los nombres de algunas personas a las que se halla muy agradecido por ese motivo; entre ellas, al senador por Camagüey, doctor Aurelio Ituarte; al señor Julio Argüelles y doctor A. Gorordo, de la Corporación Nacional de Asistencia Pública; al doctor José Manuel Rodríguez; al doctor Villageliú, etc. Y agregó, con ese motivo, que debe al Consejo Corporativo el entusiasmo, la fe y la esperanza que abrigaba en aquellos momentos, porque en ese organismo encontró el propósito de plasmar en bellas realidades los anhelos de superación que le preocupan desde hace años.

Declaró acto seguido que, en posesión del cargo de Director General del Trabajo, deseaba enviar un saludo al proletariado cubano, lo que hacía por conducto de la Asociación de Maquinistas Navales, de la que fué auxiliar por espacio de trece años y en la que aprendió, en compañía del secretario, señor Fermín Rodríguez, allí presente, a luchar en favor de las clases oprimidas. Citó también al señor Arturo Reibal y al señor Antonio Errasti, al que pidió que trasmitiera también su mensaje a los patronos. Expresó su estimación para la prensa, para el Presidente de la República y para su particular amigo el coronel Batista, promotor de todas las grandes obras que están realizándose en la nación en estos momentos y con el cual se halla identificado en su propósito de restructurar el Estado cubano con vistas a su mejoramiento social, político y económico.

Cerró su discurso dirigiéndose al doctor Portuondo Domenech, diciendo que tenía en él a un sincero y leal colaborador en la difícil tarea que se le ha encomendado.

$590.00 por multas

Durante las últimas 24 horas los Inspectores del Trabajo impusieron multas ascendentes a la cantidad de 590 pesos por infracciones de las leyes de Nacionalización del Trabajo y de Ocho Horas.

Enfermo

El senador por la provincia de Camagüey señor Luis Loret de Mola se encuentra enfermo, aunque no de cuidado.

TOPICOS Y COMENTARIOS

Abre la Semana Santa un paréntesis de piadoso recogimiento, de devoción cristiana, en todas las actividades públicas. Representantes y Senadores se dirigen a sus términos y la vida congresional se detiene—pródiga fuente de noticias políticas, de impresiones sobre los problemas nacionales—hasta que termine el tácito receso.

Legislación electoral; convocatoria a la Asamblea Constituyente. Sobre estos dos puntos recae la ansiedad general, la esperanza porque se llegue a ellos cuanto antes.

Pero se nos ocurre preguntar ¿qué se ha hecho efectivamente, en firme, hasta ahora, por ir con la mayor rapidez hacia esos dos guiones directrices de la magna faena de la Constituyente?

Excepto de las informaciones públicas efectuadas por la Cámara con motivo del proyecto de legislación electoral presentado por el Representante Antonio Bravo Acosta, ¿qué otra cosa se ha realizado con tal propósito?

¿En qué consiste y quién ha confeccionado el proyecto de Código electoral que se atribuye al Senado? Sobre este extremo tuvimos oportunidades de charlar en la tarde de ayer con uno de los más laboriosos miembros de dicho Cuerpo y, a la verdad, que la conclusión que obtuvimos fu- negativa pues el citado legislador nos dió a entender, recordando los versos de Rubén, que se trataba de la libélula vaga de una vaga ilusión.

Quedamos, pues, en que el único camino andado hasta ahora es el rendido por la Cámara de Representantes sobre el proyecto que es objeto de información pública. ¿Cuándo llegará a la recta final el proyecto?

Dejemos transcurrir los días de la Semana Santa. De seguro que ellos servirán para llevar a cada espíritu un poco de la serena claridad del Crucificado, y confiemos en que al comenzar la semana próxima el Congreso acometerá con la mayor urgencia la solución de los problemas capitales que se encuentran sometidos a su estudio.

"Debemos llegar al sorteo, porque con esa condición fuimos postulados", dice el doctor Santa Cruz Chiner".

Notas sintéticas del Congreso

Descansa la Cámara

Con motivo de la festividad de Semana Santa ha recesado la Cámara de Representantes.

Paralizadas las actividades del Cuerpo colegislador, la mayor parte de los miembros del mismo se ha ausentado de esta capital.

El receso táctico de la Cámara alcanza a las oficinas generales, donde se ha suspendido el trabajo estos días.

Bravo Acosta, agradecido

El doctor Antonio Bravo Acosta se muestra satisfecho de la acogida que han dado a sus manifestaciones recientes los Ejecutivos Municipales del partido Conjunto Nacional Democrático.

Igualmente se muestra complacido porque esos organismos del Partido se dirigen al Presidente del CND solicitando la reunión del Ejecutivo Nacional para determinar la actitud a seguir en lo referente al sorteo congresional, reorganización de los Partidos y programa para la Convención Constituyente.

A Camagüey

Para atender asuntos de su provincia hoy salen para Camagüey los representantes doctores Emilio Luaces Bilichi y Walfredo Rodríguez.

Ambos legisladores conjuntistas se proponen estar de regreso al reanudarse la actividad cameral.

«Albertini» considera que no puede haber unificación liberal

El representante liberal habanero Alberto García («Albertini»), nos manifestó ayer que, a su juicio, no puede existir unificación del Partido Liberal mientras este cuerpo político no defina por medio de sus organismos representativos, cuál es la verdadera posición del Partido.

Márquez Sterling aboga por la unificación del Partido

El doctor Carlos Márquez Sterling dió ayer a la Prensa las siguientes declaraciones relacionadas con el movimiento liberal iniciado:

«La unificación del liberalismo es necesaria.

Pero es necesario que cada uno la acepte de corazón y sin reservas mentales.

Más que unificación, lo que hay es que borrar líneas de separación y credos. Viejos y nuevos, revolucionarios o no, deben propender a la formación de un gran partido político que asuma el poder para implantar desde él las grandes reformas que Cuba necesita.

Ese gran partido puede ser, si así lo comprenden los dirigentes, el gran Partido Liberal.—**Doctor Carlos Márquez Sterling».**

Pospuesta para la otra semana la reunión del CND cameral

El doctor Ferrer Morejón, Presidente del CND cameral nos informó ayer que había pospuesto la citación pensada para hoy de los elementos cenedistas de la Cámara, señalándose como día de reunión el lunes próximo.

Una vez transcurrida la Semana Santa, en que numerosos congresistas se han alejado de esta capital para disfrutar de breves vacaciones, al reanudar la Cámara su actividad legislativa, los Comités —como el Cenedista— iniciarán sus labores.

FELICITADO EL SR. CARLOS M. PELAEZ CON MOTIVO DE LA INAUGURACION DE LA CARCEL DE MORON

El Sr. Carlos M. Peláez, líder de Acción Republicana y ex Secretario de Gobernación, ha recibido numerosos mensajes de felicitación con motivo de la inauguración de la nueva Cárcel de Morón, cuyas obras se han realizado en virtud del crédito que consignara en el Presupuesto de dicha Secretaría para el actual ejercicio.

«Corresponde a usted, señor Peláez, —se le dice en atenta comunicación que le dirige la «Unión de Propietarios Urbanos de Morón»—, el honor de haber concedido a esta localidad la primera obra pública que se ha terminado desde la insturación de la República.»

Además de la construcción de esta Cárcel, también realizó el señor Peláez durante su permanencia en dicha Secretaría, mejoras de importancia en las de Matanzas, Guanajay y otros, y dejó en estudio la construcción del Vivac de la Habana.

Igualmente incluyó en el presupuesto actual la suma de 2.000 pesos para la adquisición de una cocina de petróleo, que ya se encuentra en servicio, con destino a la Cárcel y Vivac de la Habana, para sustituir a la antigua cocina en que se utilizaba leña como combustible.

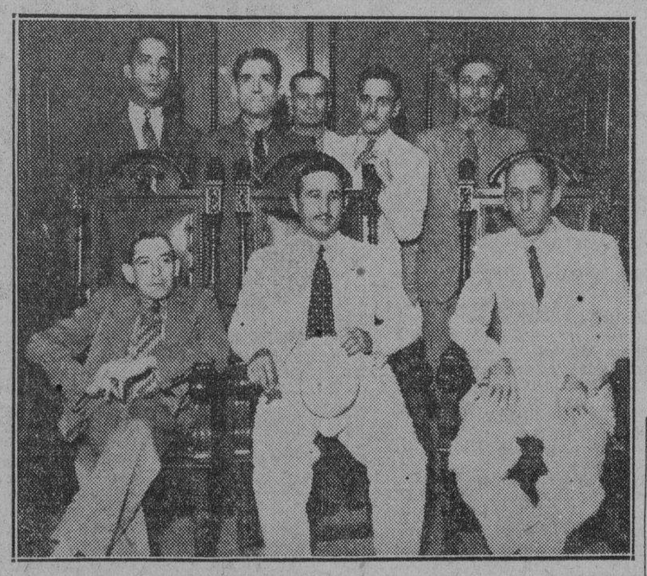

Anoche tuvimos el gusto de recibir en esta Redacción la visita del nuevo Subsecretario de Comunicaciones, señor Francisco Alomá, a quien acompañaban el Director interino de Transporte, doctor Rodríguez Aymerich, el jefe del Bureau de Prensa de dicha Secretaría, señor Fred. Prieto, y los compañeros Antonio López Calderón, Mario Mendiola, Angel García y Rigoberto Romero. En ausencia de nuestro Director, doctor José I. Rivero, fueron atendidos el señor Alomá y sus acompañantes por nuestro compañero Fernández Arrondo, quien agradeció la distinción de que era objeto el DIARIO DE LA MARINA por esa visita.

Se reúnen hoy los jefes de términos del Nacionalitmo

Parece que consignarán un voto de censura contra sus Representantes camerales

Para hoy, a las diez de la mañana, se encuentran citados en el Palacio de Balboa los jefes de término del Partido Unión Nacionalista en la provincia de la Habana.

Según impresión recogida, a tal grado ha llegado el disgusto de los jefes de término nacionalistas con los representantes de ese Partido en la Cámara, que uno de los acuerdos que será tomado en la reunión es el de consignar una pública protesta y un voto de censura a la actuación política de los mencionados legisladores.

Sobre dicho extremo, nos dijo anoche el consejero nacionalistas por la Habana, señor Alberto Martínez.

«No faltaré a la reunión de los jefes de término convocada para el Palacio de Balboa. Y en vista del desconocimiento que se viene haciendo de los organismos del Partido, me prepongo identificarme con ellos en nombre de los tres mil quinientos votos preferenciales que obtuve en los comicios pasados. Vaticino la desaparición del nacionalismo si los jefes, y principalmente el coronel Mendieta, no hacen desistir a los congresistas de la política de disociación y quebrantamiento del PUN que realizan».

Legislarán para restablecer el cierre de 12 a 2

La jornada de trabajo, en ese caso, sería de 8 horas, en dos sesiones de a 4

A la Cámara se ha presentado una proposición de ley, con la finalidad de que sea derogada la Ley 136 de la Provisionalidad y establecido el cierre de los establecimientos comerciales de doce meridiano a dos de la tarde.

El cierre de los establecimientos mercantiles se estableció con carácter obligatorio, en julio de 1933.

En el preámbulo de la expresada proposición de ley se dice que esa medida fué recibida con general beneplácito de patronos y empleados de establecimientos comerciales, por su tendencia a humanizar el trabajo, significando innegable avance social.

Pero dos años después, por Ley 136 del Gobierno Provisional, se derogó el artículo primero, autorizándose a las tiendas y establecimientos mercantiles a permanecer abiertos sin interrupción, desde las ocho de la mañana.

Por ello los proponentes de la ley a que hacemos referencia piden sea derogada en todas sus partes la mencionada Ley 136 de la Provisionalidad, publicada en la Gaceta Oficial el día cuatro de mayo de 1935.

Hacen extensiva su proposición a que sea derogado el artículo VI de la Ley de 20 de julio de 1933, que establece la obligación para los dueños de establecimientos de celebrar contratos con su dependencia, fijando a cada uno de ellos sellos del Timbre por valor de un peso.

Suscriben la ley que establece que todos los establecimientos de comercio que se dediquen a la venta al detalle o al por mayor, abrirán sus puertas al público por un período de tiempo no mayor de ocho horas, dividido en dos jornadas de cuatro horas cada una, los representantes señores Rodolfo Romero y Rigoberto Ramírez, miembros del grupo minoritario de la Cámara.

"No hay escuela nueva sin nuevas escuelas, expuso el Dr. Sirgo".

De política menuda

Protesta el Ejecutivo Nacionalista de San Antonio de los Baños

SAN ANTONIO DE LOS BAÑOS, (Por telégrafo). DIARIO, Habana.—Reunido en esta villa el Comité Ejecutivo Municipal del Partido Unión Nacionalista, acordó protestar ante el Dr. J. J. Remos, Presidente de la Comisión Mixta Político-Administrativa por la actitud asumido por los jefes del Nacionalismo, contra los intereses políticos de dicho Partido al remover totalmente el personal de la Jefatura Local de Sanidad, sin contar con el organismo oficial del Partido Unión Nacionalista en esta localidad.—**Blanco,** corresponsal.

Constituído el Partido Unión Revolucionaria, en Güines

Un acontecimiento político ha sido la constitución del Ejecutivo Municipal provisional del Partido Unión Revolucionaria en la villa de Güines, efectuado en la casa de la calle Habana número 114, por Amistad.

El anuncio de que el líder de los tabaqueros, señor Manuel Alonso, haría el resumen de la fiesta, fué suficiente para mantener disciplinada esa fuerza hasta la terminación del acto.

La sesión fué abierta por el señor Argentino González Mirabal, y acto continuo hicieron uso de la palabra los señores Andrés L. Ferrer, Antonio Morejón y la señora Teresa García, por el Comité Gestor Nacional; el señor Ramón Ruis, por la comisión Organizadora de Güines; Gustavo Fernández Moris, en nombre y en representación de las clases trabajadoras, obreros azucareros y estudiantes de la Universidad de la Habana, explicando las finalidades que persigue el PUR, organizándose nacionalmente para luchar dentro del plano democrático en la próxima Asamblea Constituyente.

Hecha la elección para designar los miembros del Comité Municipal provisional, salieron electas las personas siguientes: presidente, José de los Santos Martín; vices: Patricio Mato León, Gustavo Fernández Moris, Rafael Perdomo Martínez, Pastor Zúñiga, Margarito Hernández y Felipe Gácita; secretario de actas, Argentino González Mirabal; vice, Eric Basaco; tesorero, Diego Valdés Cruz; vice, Antonio Báez Columbán; secretario de correspondencia, Agustín Lage; vice, Gerardo Borrero Rojas. Vocales: Ramón Ruis Rubio, Mercedes Blem de Rius, Luis Vázquez Gómez, Lidia Toledo, José Sulé, Francisco Pérez Tosco, Luis Vega, Carlos A. Cruz Havad, Eladio Martín y Ermenegildo Abello.

El resumen de la fiesta estuvo a cargo del líder obrero, señor Manuel Alonso, de la Comisión de Acción Social del C. G. N., el que fué interrumpido en cada párrafo de su discurso por los aplausos.

A muy avanzada hora terminó el grandioso acto.

Pelayo Cuervo visitará en el «Santa Marta», al general Menocal

Para asuntos de su profesión, se dirige en la mañana de hoy, por la vía aérea, a la ciudad de Camagüey, el doctor Pelayo Cuervo Navarro.

El doctor Cuervo, según noticias, llegará al ingenio «Santa Marta», donde se encuentra el general Menocal y sostendrá con éste una entrevista sobre cuestiones políticas del momento.

Partido Democrático Revolucionario. Departamento de Propaganda

En virtud de la gran afluencia de peticiones llegadas a esa Secretaría General, solicitando ejemplares de nuestro manifiesto, propugnando la creación de un Partido Democrático medio para comunicar a nuestros simpatizantes que nos vemos impedidos, por el momento, de satisfacer sus deseos por haber sufrido un repentino desperfecto la máquina donde dichos manifiestos están siendo tirados, en número de veinte mil.

Como afortunadamente el desperfecto es de poca monta, creemos estar en disposición, dentro de breves horas, de circularlos profusamente entre nuestros afiliados, solicitantes y entre todas las casas de la población.—**Dr. Raúl Roa,** Secretario General.

Sección Femenina del Partido D. R.

Hoy se reúne la Sección Femenina de la Comisión Nacional Organizadora del Partido Democrático Revolucionario.

En esa junta se tratará de la realización de una campaña de propaganda y proselitismo entre la mujer cubana, con vista al agrupamiento de sus núcleos más representativos alrededor de este nuevo empeño político.

Nos lo comunica así la señorita Silvia Hartel, secretaria de la expresada Sección Femenina.

Nos dice la señorita Martel que el manifiesto recientemente lanzado por la Comisión Organizadora, ha sido muy bien recibido, particularmente por la mujer trabajadora.

Constituyen en Rancho Veloz el Comité del PRC

RANCHO VELOZ, marzo 22. DIARIO, Habana.—Juan de Dios Pérez y el Dr. Tristá en recorrido por la provincia villaclareña visitaron esta población constituyendo aquí el Comité correspondiente del Partido Revolucionario Cubano. — **Sarabia,** corresponsal.

En Quemado de Güines se efectuó la constitución del Comité auténtico

QUEMADO DE GUINES, marzo 22 (Por telégrafo, al DIARIO).—En la tarde de ayer visitaron esta localidad Joudry Tristá y Juan de Dios Pérez, miembros de la Comisión reorganizadora del PRC en esta Provincia, con el objeto de llevar a cabo la reorganización del Comité Gesta Municipal.

En un amplio local se efectuó el cambio de impresiones con los elementos auténticos de esta localidad.

En la junta se reveló la existencia de verdadera perturbación en el seno del Partido, no pudiendo efectuar de manera total la anunciada reorganización de Comité de arriba a abajo, no obstante ser un deseo general de los auténticos de este Término participar de la reorganización, sin reservas de ningún género.

Se aceptó la línea política trazada por el doctor Grau San Martín, con miras a una Constituyente Soberana, y fueron designadas dos personas como delegados del Término a la Asamblea Provincial de Santa Clara. **Corresponsal.**

El Ejecutivo Municipal del CND aprobó una moción

El Ejecutivo Municipal cenedista celebró sesión el domingo en el local social de Prado 66.

Presidió el acto el señor Ramón Ochoa, presidente de ese organismo conjuntista y actuaron como secretarios los señores Enrique Fernández Fuertes y José López Vilaboy.

Participó de la junta una nutrida representación de la Renovación Cenedista, integrada por los señores Felipe Trinchet, Narciso Nonell, Cayetano Torres y otros.

En la asamblea municipal hicieron uso de la palabra los miembros del Ejecutivo, Domiciano Torres, comandante Silva, Estaurino Guerra y Ramón Ochoa.

Se discutió ampliamente una moción presentada al Ejecutivo por la Asociación de Presidentes y Secretarios del CND habanero.

La moción fué aprobada. Por ella se pide a la Provincial y Municipal del Partido que recaben posiciones políticas y administrativas de acuerdo con los respectivos Ejecutivos del Partido y los Comités Primarios.

Comité Aprista en J. del Monte

En el barrio de Jesús del Monte quedó reorganizado provisionalmente el Comité del Partido Aprista Cubano, con vista a la Constituyente.

En ese acto quedaron electos los miembros que desempeñarán las diversas Secretarías del Comité, así como los adjuntos a las mismas.

En la Habana, el Alcade de Fomento

Se encuentra en la Habana, en virtud de gestiones que realiza en favor de sus correligionarios, el Alcalde de Fomento, jefe del CND en dicho Término, y médico distinguido, doctor Luis W. Quirós.

El próximo día 25 se celebrará en Fomento una gran verbena, cuyo producto será destinado a la construcción de una calle y a la Casa de Socorro local. El doctor Quirós es uno de los más entusiastas organizadores de la fiesta.

Regresó el Representante Dr. José A. Pascual

Desde ayer se encuentra en la Habana —noticia que nos da el batallador sargento conjuntista villareño Juan Gualberto Guevara—, el Representante por aquella provincia doctor José A. Pascual quien ha realizado un viaje por las repúblicas del Sur.

El próximo lunes se reintegrará a sus labores congresiones el doctor Pascual.

Se pide a Ochoa que cite el Ejecutivo Provincial del CND

Anoche charlamos con el Sr. Miguel Borroto, batallador político conjuntista miembro del Comité Ejecutivo Provincial de dicho Partido.

Segun nos dijo Borroto, el Presidente de este organismo señor Ramón Ochoa debe reunir cuanto antes el Ejecutivo para estudiar y resolver los problemas de carácter político que interesan a los afiliados de dicha colectividad.

P A L A C I O

A las doce del día, después de haber despachado con los secretarios de Obras Públicas, José Antonio Casas; de Estado, Juan J. Remos; de Gobernación e interino de Hacienda, Manuel Giménez Lanier, y de Justicia, Manuel Castellanos Mena, el jefe del Estado, por prescripción facultativa, se recluyó en sus habitaciones particulares de Palacio.

Las audiencias para el día de hoy

Por la Secretaría de la Presidencia fué entregada la siguiente lista de las personas que tienen concedida audiencia con el Presidente para el día de hoy:

José Manuel Castillo, presidente de la comisión gestora Pro Monumento a Martí, y una comisión de personalidades americanas integrada por los señores H. C. Galy, alcalde municipal de Key West; Hon. Arthur Gómez, senador estatal de la Florida; Carl Bevaldi, comisionado del condado; los concejales del Ayuntamiento de aquella ciudad, Clifford Hicks, Armando Cobo, Frank O. Roberts, Marcos Mesa, Francisco B. Guito, delegado de los Emigrados Revolucionarios; Enrique Esquinaldo, delegado del Comité Conjunto de San Carlos; Osvaldo Carreño, delegado de la Sociedad Cubana e Instituto de San Carlos, y Rafael Rodríguez, por la delegación de Veteranos de la Independencia.

Suspendidas las audiencias

Por la Secretaría de la Presidencia se informó a los reporters que, con motivo de hallarse indispuesto el coronel Laredo Bru, las audiencias que habían sido concedidas para ayer, quedaron en suspenso.

Los médicos del Presidente le recomendaron guardar un reposo de veinticuatro horas.

Enfermo el secretario de la Presidencia

Se informó a los reporters que por encontrarse sufriendo un ataque gripal el doctor José Enrique Bringuier, secretario de la Presidencia, no había concurrido ayer a sus oficinas de Palacio.

El secretario de Gobernación

Cuando abandonaba Palacio el doctor Giménez Lanier, secretario de Gobernación e interino de Hacienda, departió con los reporters.

Les informó que nada sabía con respecto a la designación del nuevo secretario de la Finanza, aunque sí podía asegurar que no lo sería él, que tiene bastante ya con la Secretaría de Gobernación.

«La Secretaría de Hacienda—dijo el doctor Lanier—necesita una persona que se dedique exclusivamente a ella. Y puedo afirmarlo así por el caso curioso que está ocurriendo desde que interinamente la vengo desempeñando: que en menos de siete días ha aumentado la recaudación en medio millón de pesos, sin haber hecho yo absolutamente nada».

Los reporters le preguntaron cuándo se trasladaba de domicilio su departamento. El doctor Giménez Lanier respondió: «En eso estamos; esperando que nos alquilen».

Los secretarios de Obras Públicas y Justicia

Cuando los secretarios de Obras Públicas y de Justicia abandonaron el despacho presidencial, manifestaron que nada nuevo tenían para la publicidad.

El secretario de Justicia informó, al tomar el ascensor, que había dejado en poder del jefe del Estado 32 expedientes de indultos para su estudio.

Impugnaron los pliegos de recepción de las obras en Charco Mono

Noticias recogidas en Palacio, informan que en el cambio de impresiones celebrado con el Presidente, los secretarios de Justicia y de Obras Públicas, se trató de la impugnación hecha por los secretarios de Justicia y de Educación a los pliegos de recepción de las obras realizadas en Charco Mono. Próximamente se reunirán los secretarios de Obras Públicas, Justicia y Educación para rendir un informe sobre este asunto al Consejo de Secretarios.

El secretario del Trabajo

El doctor Portuondo Domenech, luego de despachar con el jefe del Ejecutivo, charló con los reporters, informándoles que pronto serán reembarcados 500 antillanos locos que estaban asilados en el Hospital de Dementes de Mazorra. Agregó que por Santiago de Cuba acaban de ser reembarcados para sus respectivos países 500 extranjeros; y que el próximo miércoles mil más lo serán por dicho puerto y 500 por Nuevitas.

«Hasta ahora suman siete mil los reembarcados, de los cien mil que hay en nuestra República, pues aunque en el censo oficial sólo hay inscriptos 68,000, la Secretaría del Trabajo ha podido comprobar que falta un 40 por ciento por hacerlo, los cuales irán abandonando el país al ser desplazados por los nativos».

El doctor Wilfredo Albanés

El senador oriental Wilfredo Albanés concurrió a Palacio con objeto de entrevistarse con el jefe del Estado para asuntos relacionados con las conferencias que sobre Radio se están celebrando en la capital.

Su estancia en la Secretaría de la Presidencia fué aprovechada por los reporters para conocer su opinión y la de los senadores del Conjunto acerca del acuerdo adoptado por el Comité Parlamentario de dicho organismo en la Cámara de Representantes, de oponerse a que su representación participe en la Comisión Mixta de secretarios del Despacho y congresistas en otros asuntos que no sean aquellos que se refieren a las compensaciones burocráticas.

El doctor Albanés dijo: «Los senadores del Conjunto somos contrarios al acuerdo del Comité Parlamentario del C.N.D. en la Cámara. Entendemos que la misión de la comisión mixta de referencia debe ser, precisamente, la de estudiar todas las iniciativas y propósitos del Gobierno a fin de que podamos llegar rápidamente a unas elecciones para Constituyentes, y no deliberar exclusivamente sobre destinos públicos. Si un solo partido no pudo llegar a acuerdo, ¿cómo van a lograrlo cuatro en el problema de las compensaciones burocráticas?

El doctor Juan J. Remos

Luego de terminar una larga conferencia con el Ejecutivo, el secretario de Estado, doctor Juan J. Remos, se dispuso a satisfacer todas las preguntas formuladas por los reporters.

«Primero quiero agradecerles—dijo el doctor Remos—que no me asciendan al cargo de Premier. Creo de mi deber informar a los periodistas para que estén bien orientados en los problemas nacionales. Mi aspiración es simplemente la de la quintilla española: «Ni envidioso ni envidiado». Sobre la designación del nuevo secretario de Hacienda lo único que puedo decirles es que, posiblemente, sea conocida dentro de veinticuatro horas. En cuanto al nombre, no lo sé aún ni puedo insinuar nada, pues mi condición de mi

BLANCOS CONTRA PIELES ROJAS —La sorpresa--

LUCES DE LA HISTORIA

Por J. Carroll Mansfield

TERRY y los piratas — ORDENES DEL PATRON — por Milton Caniff

LAS AVENTURAS DE TOMAS GAVILAN Y EL INTREPIDO AQUILES

TITO AUDAZ Y SU ODISEA MARINA

Pasatiempos

¿QUE ERROR HAY AQUI?

Si no encuentra el error, busque la solución mañana.

SOLUCION AL PROBLEMA ANTERIOR

El perfil está al revés, en la sombra del agua, bajo la barbilla del corneta.

CRUCIGRAMA

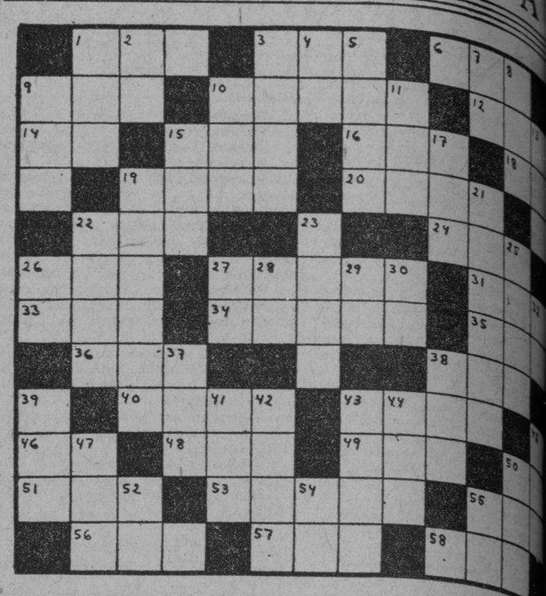

HORIZONTALES

1.—Río de Asia central.
3.—Especie de chocó pequeño.
6.—Personaje bíblico célebre por su paciencia y piedad.
9.—Dios entre los mahometanos.
10.—Isl , de la desembucadura del río Cantón.
12.—Río de Galicia.
14.—Cierta hiedra de la China.
15.—Personaje bíblico representativo de una sacionalidad.
16.—Embrollo.
18.—Isla de la costa occidental de Francia.
19.—Cabello blanco.
20.—Composición musical para ser cantada por una sola persona.
22.—Astro.
24.—Juguete.
26.—Señor. (en inglés).
27.—Loma de la Habana.
31.—Jefe de tribu entre los idumeos.
33.—Papagayo grande.
34.—Partículas diminutas de piedra.
35.—Río de España.
36.—Ave trepadora que habita en el Brasil, las Guayanas y México.
38.—Pez marino.
40.—Antigua confederación de varias ciudades alemanas.
43.—Monte y promontorio de Grecia.
46.—Moneda de cobre de los romanos.
48.—Todavía.
49.—Artículo (pl).
50.—Terminación de infinitivo.
51.—Emperador de Rusia.
53.—Mamífero roedor (pl).
55.—Pequeña isla portuguesa en el golfo de Omán.
56.—Nave.
57.—Cada una de las doce partes en que se divide el año.
58.—Rey de los suevos, hijo y sucesor de Teodomiro.

VERTICALES

1.—Puerto del Perú.
2.—Artículo.
3.—Vástago o vara que brota del tallo o tronco principal.
4.—Especie de flecha que usaban los antiguos turcos.
5.—Pieza principal de la casa.
7.—Pronombre.
8.—Establecimiento donde se expenden bebidas.
9.—Hacia aquí.
10.—Isla británica del Mar de Irlanda.
11.—Escuchar.
13.—Delincuente.
15.—Condimento.
17.—Escuchaba.
19.—Aureola.
21.—Prenda femenina.
22.—Dictador romano vencedor de Mitrídates.
23.—Voz hebrea que se dice al final de las oraciones.
25.—Aceite.
26.—Sociedad Anónima.
27.—Interjección.
28.—Terminación de infinitivo.
29.—Terminación de aumentativo.
30.—Río de Francia.
32.—Terminación de infinitivo.
37.—Rey de Wessex en la heptarquía sajona, desde 688 a 726.
38.—Isla del Mar Egeo, una de las Espórades.
39.—Rostro, cara.
41.—Punto cardinal.
42.—Estado de la Indochina [illegible] al protectorado de Francia.
43.—Parte del ave (pl).
44.—Yunque pequeño de platero.
45.—Pintor español nacido en Valencia.
47.—Apócope de Santo.
50.—Oasis del Sahara Central.
52.—Dios del Sol.
54.—Infusión.
55.—Doné.

A. L.

Solución al Crucigrama anterior

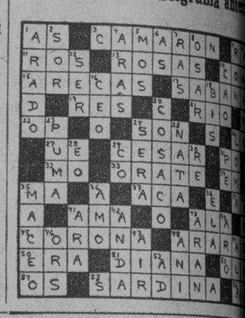

CRONICA CATOLICA

ACTOS CATOLICOS QUE SE ANUNCIAN PARA MAÑANA EN LAS DIVERSAS IGLESIAS

En la iglesia de la Merced

Ejercicios Espirituales en la iglesia de la Merced para señoras y señoritas, bajo la dirección del R. P. Antonio López, visitador de los Padres Paúles de Cuba.

Por la mañana a las 9.

Por la tarde a las 4.

En la iglesia del Santo Cristo

Los miércoles de Santa Rita en la iglesia del Santo Cristo con el siguiente programa. A las ocho y nueve de la mañana, misa, comunión ejercicio de la novena de Santa Rita y veneración de la reliquia de la Santa abogada de los imposibles.

A las cinco y treinta y a las ocho y treinta de la noche, exposición, Sto Rosario, sermón, cánticos, ejercicio del novenario, reserva, Himno de Santa Rita y veneración de la reliquia.

Se advierte a los fieles, que estos miércoles son en preparación a la fiesta anual de Santa Rita.

Los Padres Agustinos suplican una ofrenda de flores para el adorno del Monumento.

Los fieles que lo deseen pueden confesarse el miércoles de 6:30 a. m. a 5.30pm. disponiéndose así para comulgar el Jueves Santo, antes, o en la misa de la Institución.

En San Francisco

Ejercicios Espirituales para la V. O. Tercera de San Francisco y demás fieles, dirigidos por los Padres Franciscanos, Fray Pablo de Lete y Fray Guillermo Basterrechea:

Por la tarde a las 8.

Por la tarde a las 5.

Por la noche a las 7.

Solemne fiesta anual al Santo Cristo de Limpias

En la iglesia de San Nicolás de Bari, sita en Monte y San Nicolás, solemnísima fiesta anual al Santo Cristo de Limpias, a las ocho y treinta de la mañana con sermón por el P. Arcadio Marinas.

El Párroco y Director Monseñor Juan Lobato Rendón, encarece la asistencia a los congregantes de la Asociación del Santo Cristo de Limpias e invita a los fieles.

En la antigua iglesia del Carmelo

Quinario de las Cinco Llagas en la antigua iglesia del Carmelo, sita en la calle 16 entre 13 y 15, Vedado.

En la capilla de los Padres Paúles de Santos Suárez y Paz

Ejercicios Espirituales para señoras y señoritas en la capilla de Padres Paúles de Santos Suárez y Paz.

Por la mañana a las ocho.

Por la tarde a las 5.

Solemne función a Jesús Nazareno.

En la iglesia del Pilar a las nueve de la mañana solemne función a Jesús Nazareno con sermón por el Padre Evelio Díaz.

En los demás templos

Corona Dolorosa y Vía Crucis.

Ayuno sin abstinencia

El miércoles Santo es día de ayuno pero sin abstinencia.

San Gabriel Arcangel

Un saludo y felicitación, para nuestros amigos y tocayos, Gabriel Camps y Angel Gabriel Amenábar en sus días.

El cronista, en este de su santo, pide a sus cristianos lectores, una oración por su eterna salvación, y otra, por el descanso eterno de su inolvidable madre.

Colocación de los monumentos

El miércoles Santo, se colocan los Monumentos en los templos y capillas públicas para la solemnidad del Jueves Santo.

Colecta en favor de los Santos Lugares

El viernes Santo en el acto sublime de la Adoración de la Cruz, se colecta en favor de los Santos Lugares

Las limosnas que en ese momento se recogen se destinan íntegras a su conservación y alivio de las necesidades de sus Custodios, los Padres Franciscanos.

Concierto Sacro en el Hotel Nacional

Gran esplendor revestirá el gran Concierto Sacro organizado por el maestro José Valls, en la sala Plata del Hotel Nacional en la noche del viernes Santo día 26 a las ocho y media de la noche.

Hará la apertura del acto el conocido letrado de ésta capital doctor Manuel Pérez Picó.

Seguidamente explicará cada una de las Siete Palabras al elocuente orador sagrado Monseñor doctor Manuel Arteaga, intrepretando el Cuarteto Clásico de la Habana, la famosa obra de Haydn de este nombre estrenada en la catedral gaditana. A continuación se cantará el «Credo» por el maestro Saurí, el «Crucifix» de Faure por Mrs Mary Vedaro y José Ma. Fuentes, números de recitaciones y otras escogidas obras vocales finalizando el programa de recitaciones y otras escogidas obras vocales, finalizando el programa con la grandiosa Marcha Fúnebre de Chopín por una nutrida orquesta.

Las localidades para este acto al precio de sesenta centavos hasta el día veinte se encuentran a la venta en El Encanto, en el colegio De la Salle, del Vedado, y en el Conservatorio La Milagrosa San Miguel 159. El producto de este concierto se destina para fines benéficos.

Beneficio anual

En el teatro Auditorium situado en Calzada y D, en el Vedado celebra la Federación de la Juventud Católica Cubana, su beneficio anual el día 4 de abril a las diez de la mañana.

El programa ya ha sido confeccionado teniendo números por la orquesta de señoritas Ensueños, números de arpa y bailes. Además se exhibirá una interesante producción cinematográfica.

Las localidades al A-8452 o al colegio de la Salle.

Consejo San Agustín número 1390 de la orden Caballeros de Colón

Martes 23, Junta de los defensores de la familia, a las nueve de la noche.

Por el presente medio se avisa a los miembros de este Consejo que la próxima junta ordinaria del mismo se celebrará con el título de «Junta de los Defensores de la Familia», el martes 23 de los corrientes días, a las nueve d ela noche y en el local social. Para dicha junta que será el tercero de los cuatro actos que componen el programa local de la Cruzada de los Caballeros de Colón contra los destructores de la familia, se ruega la más puntual asistencia.

También se recuerda que nuestra Comunión Pascual y la Concentración de la Cruzada, acto final, se celebrarán respectivamente en la iglesia y claustros d ela Merced, el domingo y de Resurrección día 28 de los actuales a las ocho de la mañana.

José R. de la Rionda
Secretario de Acsat

Semana Santa en la iglesia del Corazón de María. Cerro y Tulipán

Jueves Santo. A las nueve de la mañana misa cantada y procesión hasta el Monumento. A las cinco de la tarde Hora Santa por el R. P. Prudencio Lerena.

Viernes Santo: A las nueve de la mañana Oficios, adoración de la Cruz y procesión. A las dos y media vía Crucis y Sermón de la Pasión por el R P. Dionisio Vicente. A las 8 piadoso ejercicio a la Soledad y sermón por el R. P. Lino Hernando.

Sábado Santo: A las siete y media oficios y misa cantada.

Domingo de Gloria: Misas a las horas de costumbre.

Retiro Espiritual en el Colegio de Belén

Organizado por la Juventud Católica Universitaria, se celebrará un Retiro Espiritual para Caballeros y Jóvenes en el Colegio de Belén, con el siguiente programa: Entrada el viernes coles Santo, a las ocho de la noche.

Salida el domingo de Resurrección a las ocho de la mañana.

Cada ejercitante debe llevar una sábana, toalla y demás útiles de personal aseo.

Además de estos ejercitantes permanentes, se admite por esta vez a aquellos que por alguna causa especial tenga que pernoctar en sus domicilios.

Estos deberán estar presentes en el Colegio, al dar comienzo por la mañana los actos del día y retirarse cuando hayan terminado por la tarde.

Este Retiro Espiritual será dirigido por el famoso Padre José O. Lasa, S. J.

Las inscripciones para este Retiro pueden efectuarse en Reina 140, San Miguel y Mazón, domicilio de la Jóvenes Universitarios y en el Colegio de Belén.

Precio de la inscripción: cincuenta pesos.

Invita la Juventud Católica Universitaria.

(Más información CATOLICA en la página VEINTIUNA)

Derechos reservados para DIARIO DE LA MARINA

LOS NIÑOS TIENEN SU PERSONALIDAD PROPIA

Error de obligarlos a seguir profesiones u oficios que no les llamen la atención. Los padres deben cultivar el cariño de sus hijos.

—No lo comprendo. Nos hemos sacrificado para darles a nuestros hijos todas las ventajas imaginables y no las aprecian ni las agradecen. Si yo hubiera tenido las oportunidades de que dispone hoy mi pequeña Carolina, habría sido artista de la ópera. Ella, en cambio, no quiere estudiar música, sino a la fuerza y con regaños.

—Lo mismo nos pasa con Enrique. Hemos hecho todo lo posible para que llegue a ser un gran abogado, pero no quiere. Ya nos dijo la semana pasada que no irá a la escuela de Derecho, y que en cambio quiere estudiar comercio. ¡Y yo que quería que uno de los dos fuera algo en la vida!»

Cuando los padres hablan de tal manera, puede uno estar seguro de que lo que querían para sus hijos era lo que en su juventud hubieran ambicionado para sí. Siempre han pensado que eso sería lo mejor para cualquier persona, y quieren que sus hijos tengan lo mejor. Pero se olvidan de lo más importante de todo: los niños no se interesan por los deseos de sus padres, sino que tienen sus propios deseos y ambiciones.

Carolina no quiere ser artista de la ópera. Canta de vez en cuando con los demás niños, pero fuera de eso, no le interesa nada el canto ni el teatro. Lo que ella quiere es casarse y tener muchos hijos. «Yo quiero por lo menos cinco hijos —declara ingenuamente— será muy divertido! Y tdos hombres. Me gustan más los hombres!»

Sin duda alguna, el tiempo modificará las ideas de esta niñita. Pero lo más probable es que la fundamental de tener un hogar y ser madre, le quede. ¿Y por qué no? Es una idea muy sana y muy bella en una niña. Lo malo sería que viera aversión a la maternidad y al matrimonio. ¿Por qué no aceptar lo hecho, y ayudarle a la niña a prepararse para el porvenir que ella elige?

Si el muchacho quiere aprender a hacer negocios en lugar de estudiar leyes, es mejor dejarlo. El día que se mueve bajo la presión de los negocios, que son el trabajo organizado. Un buen comerciante es de gran valor para la comunidad, de la cual no todos han de ser doctores y abogados.

El trabajo debe ser la expresión de la personalidad, y cuando no es, no es sino una imposición intolerable que desbarata la felicidad del trabajador y turba la paz de la familia y de la comunidad. Es cosa muy triste ver a un padre luchar contra los instintos de su hijo que tiene el hijo, sólo por hacer sus propios deseos que no cumplieron en sí mismo. En su ciega creencia de que está proporcionándoles a sus hijos la mayor felicidad, lo que en verdad hace es privarles el mayor de los goces, el de su propio trabajo, elegido por ellos mismos y ejecutado por ellos mismos.

Es duro aceptar uno de los hechos más rudos de la vida; pero que todos los padres tendrán que aceptar al fin y al cabo: el de que los niños son individuos con su personalidad, sus capacidades propias y características muy distintas de las de los padres. Son personas tan distintas de sus padres como lo son los hijos del vecino. La única manera de comunicación entre los hijos y los padres es el amor que los une. Sabido eso, no quedaría nada sino que harán los padres en cultivar el amor.

EL CUENTO DE HOY

LAS ALMAS EN PENA

(Relato aragonés)

Los que recuerden la ciudad de Zaragoza de hace bastantes años, saben que más allá del canal de Aragón, que pasa por Torrero, había un cementerio en medio de un desolado páramo, y en éste, cuatro pequeños edificios sin ventanas, rodeados cada uno por una tapia; eran los polvorines de la guarnición zaragozana, para cuya custodia iba de la plaza todas las semanas un destacamento de infantería.

Una noche de verano, los soldados de guardia sacaron afuera las yacijas con el propósito de pasar la noche a la intemperie, y tumbados en ellas pegaron la hebra acerca de un asunto que había tenido preocupada a España largo tiempo; una serie de crímenes que aterraron a los habitantes de la provincia de Córdoba y de la campiña de Jerez; diariamente aparecía en las blancas paredes de algunas casas, la huella negra de una mano abierta y al poco tiempo, el propietario o el vecino pudiente que la habitaba, era encontrado muerto a navajazos o a tiros. La policía, la guardia civil concentrada en número muy grande en toda la comarca, trabajaban en vano por descubrir la banda de criminales dedicada al asesinato de burgueses; los mejores sabuesos, los más inteligentes reporteros, se debatían inútilmente y no lograron más que disminuír primero y extinguir después, los atroces atentados, pero el descubrimiento de aquella extraña asociación quedó en el misterio.

Por entonces ocurrió el suceso que voy a relatar: Estaban los soldados charlando de sus respectivos pueblos, y la circunstancia de ser uno de ellos campesino cordobés, estimulaba a los otros a preguntarle sobre los delitos de la «mano negra» de los que sin duda, había sido testigo presencial.

—Yo no zé ná —contestaba el interpelado—. Icen que tooz los díaz aparecían muertoz un amo, un capataz, un cortigero rico; yo no vide denguno. Venganza e loz probe.

—Pero tú sabrás— argüían los preguntones— lo que se decía por allí; en los pueblos se cuentan siempre las cosas.

—Yo no jablaba con naide; era mu comprometío. Aseguía le prendían a uno los ceviles y jala paz juzgao y la cárcel.

—¿Y a tí te prendieron alguna vez?

—A mí no. ¿Pa qué m-iban a prendé? Yo era un trabajaó honrao y na má.

No pudieron sus compañeros sacarle una palabra más.

El cabo de cuarto llamó por sus números a los soldados a quienes correspondía relevar los centinelas de los polvorines, y entre ellos al cordobés, que con sus tres camaradas de servicio y el cabo, emprendieron la marcha y se hicieron cargo de los puestos.

El calor verdaderamente tórrido, había formado un toldo nubarroso del que se desprendieron gotas de agua; la atmósfera refrescóse un tanto, y del vecino cementerio, el vaho de la tierra embalsamó el ambiente con el perfume de las flores de las sepulturas. Un trueno precedido del resplandor del relámpago avisó a los soldados de que la tormenta se desharía en lluvia y todos muy de prisa recogieron sus jergones y se cobijaron en el cuartelillo, mientras las gotas se iban apresurando a caer y el aroma del aire se hacía más penetrante; el «alerta» de los centinelas parecía más triste, como si saliera de las tumbas; la oscuridad se convirtió en tinieblas.

De pronto, un chillido de angustia rasgó el ruido del agua, seguido de los gritos: «¡Cabo de guardia! ¡Socorro! ¡Socorro!» Luego, un disparo cuyos ecos apagó el rumor de la lluvia. El grito de socorro era tan poco militar, que los soldados creyeron no se tratase de ningún centinela, y, fusil en mano se lanzaron a registrar el campo. Pero el cabo, más experimentado, se dirigió hacia un polvorín cuyo centinela le indicó el lugar en que había visto el fogonazo.

—¡Aquí, conmigo!—voceó el cabo, y todos reunidos y a la carrera se acercaron al polvorín donde sonara el tiro.

En aquel momento la luz de un relámpago que iluminó la tierra, vieron junto a la puertecilla del polvorín al centinela, de rodillas, con los brazos en cruz; acercáronse a él con el oficial, ya incorporado al grupo. El soldado cordobés había abandonado su fusil y temb'aba poseído de terror, balbuceando:

—¡Un alma en pena! ¡Otra, otra, muchas! Perdón, perdón!

Dos soldados cargaron sus armas, presas de igual espanto; en el aire volaban unas lucecillas azules en torno a la patrulla, como diminutas llamas movidas por alambres invisibles.

—¡Quietos! ¡Descargad los fusiles! —ordenó el oficial—. Esas luces salen de los huesos de los muertos, pero no son almas en pena. No seáis bobos; auxiliad a este pobre muchacho, que del susto se ha descompuesto, y quédese uno de centinela mientras lo llevamos al cuartel.

El cordobés no volvía de su desmayo y al amanecer fué conducido al hospital donde durante otro ataque de terror comenzó a citar nombres de los asesinados en Andalucía y de sus asesinos, murmurando frases acusatorias y gravísimas para él:

—Madre mía: me azcardé la mano con agua jirviendo y no ze me quita la zangre. Ya eztoy prezo; me van a ajorcá. El arma en pena der zeñó marqué m-ha d'ctao.

Sin que recobrase la conciencia le llevaron a Córdoba, donde la causa por los crímenes de la «mano negra», que se había archivado, volvió a abrirse. Allí el soldado, siempre en estado de inconsciencia, hizo en sus delirios revelaciones terribles. Por ellas quedó descubierta toda la trama de los criminales; varios de ellos pagaron en el patíbulo sus horribles fechorías, pero el soldado cordobés no fué ejecutado. Estaba loco. Murió convencido de que las almas en pena de sus víctimas le habían descubierto.

Lo que no pudo conseguir la justicia lo había logrado un poco de fósforo desprendido de un esqueleto.

Luis Bermúdez de Castro.

FECHAS Y ANIVERSARIOS

MARZO 23

- En 1882 murió José María Moreno, el ilustre político argentino.
- En 1641 murió en Londres, Antonio Van Dyck, el célebre pintor flamenco nacido en Amberes, cuyos cuadros son todos ellos verdaderas obras maestras.
- En 1864 el Emperador Maximiliano de México fundó la primera Escuela Nacional de Medicina.
- En 1369 murió asesinado por su hermano ilegítimo Enrique, Don Pedro I el Cruel, Rey de Castilla.
- En 1849 abdicó Carlos Alberto de Cerdeña, Rey de Piamonte, cediendo el trono a su hijo Víctor Manuel II.

RAREZAS del CINE

Por el Capitán Roscoe Fawcett

SU DESTINO hoy

Por MARY BLAKE

«ARIES»

Marzo 23.

Desde que llegue a la edad de hablar, el niño nacido en esta fecha demóstrará una marcada personalidad y probablemente podrá convencer a todo el mundo de que haga las cosas que él quiere.

Si es usted mujer y nació el 23 de marzo, no se preocupará por las pequeñeces que preocupan a la mayoría de las personas. Probablemente le gustará vivir su vida a su manera, sin prejuicios, y le fastidiarán las cosas feas. Debe tener gusto por la música, el canto, la literatura y el teatro, y en cualquier profesión donde se necesiten conocimientos artísticos podrá tener éxito. No hay ninguna razón para que no sea feliz si se casa.

Si es hombre, nacido en esta fecha, su deseo de mejor porvenir lo llevará a encontrar los medios de alcanzarlo. Trabajará en las mejores condiciones si se dedica a la agricultura, la fabricación, el periodismo o los negocios.

ESTADO DEL TIEMPO

Nota del mediodía del lunes:

Desde la mitad norte del Golfo de Méjico, hacia el Norte, hay altas presiones, con centro de setecientos setenta y cuatro milímetros sobre Wisconsin, extendido el alto barómetro sobre el Atlántico, al Sur de Nantucket, hasta la zona al Norte de Islas Turcas. Hay presiones normales o ligeramento bajas en el resto del Golfo, Cuba y el Mar Caribe.

Pronóstico para hoy, martes: Buen tiempo en general. Poco cambio en las temperaturas. Vientos del Nordeste al Este principalmente, alcanzando fuerza de brisotes.—**Observatorio Nacional.**

Anúnciese en el DIARIO DE LA MARINA

M.E.C.D. 2016

ESPERAN POCO CAMBIO EN EL TEXTO DEL PROYECTO QUE CREA EL IMPUESTO DE LOS 3 CUARTOS DE CTVO.

BOLSA DE NUEVA YORK

COTIZACIONES AL CIERRE AYER

...ada	105
...Radiator	24½
...Expr	19¾
...Radioco	72¾
...Jun	14⅝
...way	4½
...Chem	234
...Chal	65
...Can	106¾
...Car Fou	61
...Pow	10⅝
...Ice	4⅛
...Inter	15½
...Loco	49
...Light	12½
...Smel	92¼
...Sugar	48½
...Alcohol	27¼
...T and T	168½
...Tobac A	78½
...Tobac B	81¾
...W Works	23¼
...Woolen	11¼
...onda C	59¾
...son	80
...Coast	47¾
...Ref	32
...D Goods	20¾
...Auto	28½
...Cor	8
...Bank	30¼
...Metal	60
...lin Lo	8
...and Ohio	35⅞
...Avi	25¼
...and Co	57
...Steel	92
...Co	26⅝
...Man	46½
...A M	43
...Pacif	27½
...W	14
...F Mach	20¾
...Pasco	149
...and Ohio	72
...Isian	60
...ler	3⅜
...Cola	121½
...Carbon	154½
...and Sout	115½
...leum	3
...Cigar	42¼
...Gas	13⅝
...Oil	39⅝
...Can	15⅞
...Oil	60
...Prod	41
...Inc	67
...Co	9¼
...Amer S	2
...Solv	10⅞
...neake	18⅛
...olive	84
...Steel	24
...R Cuba	74
...Hudson	7⅞
...and Lack	51⅛
...Inc	21¼
...land	14⅝
...Kodak	159
...nto Lit	160¾
...Pow Lig	38½
...Bond	24
...(R R)	23½
...Film C	21
...Texas	36¼
...A Tank	26⅝
...Asphalt	71
...Elec	37½
...Foods	54½
...Motors	41⅞
...Santiamo S	61⅝
...ter, Saf	3¾
...mbel Bros	17
...Dust	25¼
...rich R	—
...ear	43⅛
...bronze	41¼
...North	10½
...y, com	50⅛
...ake	61
...m Oil	391
...m Mot	14½
...Self	19½
...R T	33
...ement	10¼
...Nickel	67¼
...Tel	66¼
...Mansy	13
...ger Groc	140
...S S	22⅞
...Co	25⅝
...bert Co	60½
...Myers	20⅝
...s Inc	100½
...Wiles	74½
...ard	38½
...Nas	23⅞
...Stl	95½
...an Cor	34¾
...Carb	126½
...(H R)	49⅜
...gmery	52¾
...Pac, c	59½
...Pac, p	5⅜
...Honeyw	10¼
...y Corp	118½
...Central	16
...-Kelvi	49
...Dist	20¾
...Bisc	32¼
...Cash	30
...Dairy	34¾
...P Li	24
...Amer	11½
...Aviat-n	26¾
...Pacif	13¾
...Oil	31⅛
...Elec	19⅜
...Steel	36
...nd Mot	20
...count	10⅜
	22¾

Pennsylvann	45¾
Pullman Co	61½
Proc Gamble	56⅞
Pure Oil	19⅞
Puerto Rico	35½
—R	
Radio Corp	11⅛
Rep I Steel	40⅞
Reynolds	50⅞
—S	
Schen Dis	48¾
Safeway St	41¼
Sears Roeb	87
Simmons Co	52⅜
Soc Vacuun	17⅞
St Paul, p	6⅛
So Pacific	58½
South Ry	37⅞
Stan Brands	14⅞
Stand Gas	11¾
Stan N J	68½
Stan Oil C	44½
Stewart War	18¼
Studebaker	16¾
Sun Oil	68½
—T	
Texas Co	55⅜
Texas Gulf	39
Tinken Roll	66
—U	
Union Carb	103¼
U Pacific	143¾
Union Oil	24⅝
United Cor	6¼
Uni Cor, pfd	41½
Unit Fruit	86
U S Rubber	64¼
U Aircraft	30¼
U S Steel	112⅛
U S Ind Alc	40
U Gas Corp	11⅞
U Gas Warr	2⅞
—V	
Vanadium	32¾
—W	
Warner Bros	13⅞
W Brothers	9½
West Union	72
West Ele	135½
Woolworth	51¾
—Y	
Yellow-Tr	30¾

CAMBIOS

Tipos de venta en bancos de esta capital al cierre ayer:

New York, cable	1/10P.
New York, vista	1/10P.
Londres, cable	4.88¾
Londres, vista	4.88½
Madrid, cable	7.95
Madrid, vista	7.90
París, cable	4.59
París, vista	4.58½
Italia, cable	5.29
Italia, vista	5.28
Bélgica, cable	16.86
Bélgica, vista	16.84
Alemania, cable	40.28
Alemania, vista	40.27
Toronto, cable	3/16%P.
Toronto, vista	⅛%P.
Hong Kong, cable	30.30
Hong Kong, vista	30.25
Amsterdam, cable	54.78
Amtesrdam, vista	54.73
Buenos Aires, cable	30.50
Buenos Aires, vista	30.45
Suiza, cable	22.85
Suiza, vista	22.83
Japón, cable	28.70
Japón, vista	28.60

MERCADO DE GRANOS

Cierre ayer en Chicago:

Avena:	
Mayo	47
Julio	43¾
Septiembre	41¾
Centeno:	
Mayo	109⅝
Julio	106
Septiembre	98½
Maíz:	
Mayo	111⅜
Julio	107
Septiembre	102⅛
Trigo:	
Mayo	139¼
Julio	126⅛
Septiembre	123⅝
Trigo de Winnipeg:	
Mayo	139¼
Julio	136¼
Septiembre	125¼
Trigo de Minneapolis:	
Mayo	142¼
Julio	137½
Septiembre	129½
Trigo de Kansas City:	
Mayo	132
Julio	121
Septiembre	119⅛

ACCIONES DE LOS BANCOS

Cierre ayer en New York:

Guaranty Trust	364
New York Trust	145¾
National City Bank	57¼
Chase National Bank	53⅛
Public	53
Manufacturers Trust	62
Irving Trust	17⅞
Corn Exchange	68¾
Chemical	72½
Bankers Trust	74
First National of N. Y.	2.450
Manhattan	34¾
Hannover	136
First Nat. of Boston	56¼
Royal B. of Canada	218
First Boston Corp.	38¼

EL ORO Y LA PLATA

Cotizaciones ayer en la Bolsa de la Habana:

Plata contra billete americano	99⅜	99⅝
Oro acuñado contra billete americano	156	—

APRECIACION DEL MERCADO DE AZUCAR

	ANT.	HOY
...dos, costo y flete, emb. Marzo	2.55	2.55
...dos, costo y flete, emb. Abril	2.50	2.50
...dos, cuota libre, contado, base LAB	2.32	2.31
...dos, retenido, contado, base LAB	2.13	2.13
...es, contado, base LAB	1.21½	1.21
...local, contado, base ex almacén	1.05	1.05
...las cuotas, zafra 1937, contado, base LAB	1.87½	1.87
...cuotas, zafra 1937, contado, base LAB	1.92	1.91½
...de colonos Alm. después de pagados impuestos	$5.79	$5.77

(La apreciación es de Luis Mendoza y Compañía).

COTIZACIONES DE LA BOLSA DE AZUCAR DE NEW YORK

...YORK, marzo 22. (Por el hilo directo de Luis Mendoza y Cía.)

CONTRATO 3

Meses.	Abre.	Máximo	Mínimo	Cierre.
Mayo	2.52	2.52	2.52	2.50
Julio	2.52	2.53	2.50	2.51
Septiembre	2.53	2.53	2.51	2.51
Noviembre	2.53	2.53	2.53	2.53
Enero	2.45	2.46	2.45	2.45
Marzo	2.53	2.55	2.55	2.55

CONTRATO 4

Meses	Abre.	Máximo	Mínimo	Cierre
1937				
Marzo	...	...	...	...
Abril	...	...	...	...
Mayo	123	123	123	122½
Junio	...	...	...	...
Julio	MARZO 22, 1937			
Agosto	126	126½	126	125
Septiembre	...	...	...	...
Octubre	127½	127½	126½	126½
Noviembre	...	...	...	...
Diciembre	...	...	...	...
1938	...	...	...	...
Enero				
Febrero	...	...	...	132
Marzo	...	...	...	...
Mayo	134	134	134	132½
Junio	135	135½	135	134
Julio	...	...	...	...
Marzo	...	...	...	...
	132	133½	133	133

AUMENTO EN LA IMPORTACION DE CARBON MINERAL

En cambio disminuyeron nuestras importaciones de arroz procedente de E. U.

Nuestras importaciones de carbón mineral (procedente de los Estados Unidos del Norte) durante el año próximo pasado, superaron a las hechas en 1935 y años anteriores desde 1931, como se verá por las cifras siguientes del Departamento de Comercio de Washington:

Años	Toneladas	Valor
1931	316,634	$ 1.397,511
1932	141,696	521,185
1933	105,835	306,755
1934	258,821	1.140,273
1935	285,288	1.245,362
1936	327,547	1.500,822

En contraste con el carbón mineral, fueron notablemente menores importaciones de arroz norteamericano el año pasado. Véanse las cifras que corresponden a los últimos seis años:

Años	Libras	Valor
1931	6.003,080	$ 90,071
1932	17.824 547	285,320
1933	1.052,777	19.562
1934	55,000	2,290
1935	65.868,261	1.457,049
1936	2.690,100	69,402

Se atribuye esa notable merma a que los productores de los Estados Unidos mantuvieron durante el año pasado, precios más altos que los productores de Oriente.

Durante el mismo año 1936 nuestras importaciones de películas habladas, de los Estados Unidos, superaron a las hechas en los años anteriores, como se verá por el cuadro siguiente:

Años	Pies Lineales	Valor
1931	4.072.100	$ 87.319
1932	4.311.169	93.406
1933	3.063.110	60.891
1934	3.827.392	74.897
1935	5.154.002	99.034
1936	5.934.240	114,566

Las cifras que hemos ofrecido las obtuvimos en el Departamento de Estadísticas de «Cuba Importadora e Industrial», de esta capital.

SACOS ENVASADOS POR LOS INGENIOS DE LA REPUBLICA

Pinar del Río:	
Orozco, días 19-20	2,247
Merceditas, (19)	1,196
La Habana:	
Josefita, día 19-20	1,330
San Antonio, (20-21)	3,428
Rosario (20-21)	2,450
Matanzas:	
España, días 19-20	9,663
Australia (19-20)	2,389
Conchita (19-20)	5,330
Alava 19-20)	6,414
Mercedes (19-20)	5,504
Limones (19-20)	3,039
Triunfo, (19-20)	1,137
Soledad (19-20)	2,868
Santa Amalia (19-20)	2,766
Dos Rosas (19-20)	1,269
Progreso (1)	1,339
Cuba (19-20)	9,614
San Ignacio (20)	1,067
Santo Domingo (19-20)	3,072
Elena (18)	136
Araujo (19-20)	2,914
Santa Clara:	
Resulta, día 19	1,798
Washington (19)	1,731
Resolución (19)	1,011
Caracas (19)	1,495
Nela (19)	801
Amazonas (19)	1,050
Constancia (19)	1,433
Santa Rosa (19)	1,559
Santa María (19)	1,369
Fidencia (19)	953
San José (19)	1,870
Unidad (19)	1,238
Perseverancia (19-20)	5,550
Tuinucú (1-20)	5,211
Narcisa (19-20)	4,112
Santa Catalina (19-20)	3,500
San Francisco (19-20)	2,033
Andrecita (19-20)	3,171
Santa Isabel (19-20)	2,975
Santa Lutgarda (20)	1,931
Manuelita (19-20)	3,058
Soledad (19-20)	2,865
Covadonga (19-20)	3,210
Adela (19-20)	3,520
María Antonia (19-20)	1,120
Escambray (20)	1,098
Macagua (19-20)	2,382
Ulacia (19-20)	1,954
Nazábal (19-20)	3,900
Fé (19-20)	3,720
Portugalete (19-20)	2,722
Trinidad (20)	890
Hormiguero (19-20)	4,761
Zaza (19-20)	2,862
Carmita (19-20)	1,211
Le Vega (19-20)	2,342
Reforma (19-20)	3,575
Camagüey:	
Jatibonico, día 19	4,985
Adelaida (19)	3,178
Baragua (19)	3,173
Francisco (19-20)	9,880
Violeta (19-20)	10,466
Jaronú (19-20)	15,612
Stewart (19-20)	12,166
Algodones (19-29)	4,785
Najasa (19-20)	2,660
Siboney (19-20)	2,400
Vertientes (19-20)	15,710
Macareño (19120)	3,485
Lugareño (19-20)	5,741
Santa Marta (19-20)	4,781
Morón (19-20)	3,280
Estrella (19-20)	5,831
Patria (19-20)	1,375
Punta Alegre (19-20)	5,980
Oriente:	
Salvador, día 19	740
Santa Lucía (19)	2,546
Cacocum (19)	843
Mabay (19)	199
Maceo (19-20)	2,051
Manatí (19-20)	10,060
Delicias (19-20)	14,394
Cape Cruz (19-20)	2,010
Río Cauto (19-20)	2,770
Chaparra (19-20)	10,840
Estrada Palma (19-20)	2,642
Niquero (19-20)	3,032
Jobabo (19-20)	7,293
Sofía (19-20)	1,664
San Germán (19-20)	6,559
Ofelia (19-20)	2,055
Santa Cecilia (7)	1,214

MERCADO DE SEDA

Marzo	204
Mayo	204
Junio	203

MERCADO DE PIELES

Cierre ayer en Nueva York:

Marzo	16.92
Junio	17.22
Septiembre	17.60
Diciembre	17.92

CAMBIOS EN NEW YORK

Cierre ayer en New York:

Libras esterlinas	4.88½
Francos	4.58½
Pesetas	7

BOLSA DE LA HABANA

COTIZACIONES AL CIERRE AYER

COTIZACION OFICIAL

Bonos y Obligaciones

	Comp.	Vend.
República de Cuba:		
Speyer, 1904	103	106
Deuda Int, 1905	99¾	101
Cuatro y medio, 1909	99½	103
Morgan, 1914	103⅜	105
Morgan, cinco y medio, 1923	104	106
O Públicas, 5 y medio, 1945	59½	60⅝
Obligs Oro, 9 cupones	45	—
Obligs Oro, 7 cupones	39¾	42
Obligs Oro, 4 cupones	39	40⅝
Azúcar, 5 y medio, 1940	100	102
Rep Cuba, Morgan (Seriados) 5½% — 1927:		
I Vence 1 julio, 1936	100	—
J Vence 1 julio, 1937	99¼	105
Ayunt Hab 1ra Hipt	95	110
Ayunt Hab 2da Hipt	95	110
Centro Asturiano	48	—
B Territorial, Serie B	33	50
Cervecera	50	—
Cervecera Oblig no hipt	13	20
Gas	109½	—
Hav Elec (Consol)	30	33⅞
Hav Electric, Debentures Obligs no hipt	4¼	5½
Edificio La Metropolitana, S A	20	—
Ladrillos	40	—
Mercados de Abasto y Consumo 1ra Hipt	69	80
Nueva Fábrica de Hielo	104½	—
Papeler aSerie B	100	—
Teléfonos	92	—
Unidos	23	—

ACCIONES

	Comp.	Vend.
Banco Agrícola	—	—
Banco Territorial	9	35
B Territorial (Benef)	¼	—
Cervecera	25	40
Fec C Consolidados de Cuba, P	7½	—
Cuba, R R	10	—
Fibras y Jarcia	30	—

Hav Elec Utilities Com, P 6 por 100	42¾	46
Hav Elec Utilities Com, P 5 por 100	11⅞	19
Hav Elec Railway Com, preferidas	3⅛	4½
Hav Elec Railway Com, comunes	½	1⅛
Jarcia, P	86	96
Jarcia, C	16	20
Licorera de Cuba	4¼	6¾
Mercantil, La (Seguros)	—	—
Metropolitan Auto	—	—
Naviera, P	16	28
Naviera, C	2	3⅞
Nueva Fábrica de Hielo	150	—
Nueva Fábrica de Hielo, Beneficiarias	63	67¾
Teléfono, P	55	65
Teléfono, C	17	—
Unidos	3½	4
Unión Oil	2½	5

COTIZACION A TERMINO

Ayer, a las 3.30 p. m.

Entregas: días 15 y último de mes

Bonos y Obligaciones

	Comp.	Vend.
República de Cuba:		
Speyer, 5 por ciento	103	—
Deuda Interior	99¾	101
Speyer, 4 y medio por ciento	99	102
Morgan, 5 por 100	103⅜	—
Morgan, 5 y medio por ciento	104	106
O Públicas, 1945	59¾	60
Obligs Oro, 9 cupones	46	—
Obligs Oro, 7 cupones	39¾	42
Obligs Oro, 4 cupones	39¼	41
Azúcar	100	—
Julio 1936, I Morgan	100	—
Julio 1937, J Morgan	100	—
Ayuntamiento, 1a	95	110
Ayuntamiento, 2a	95	110
Centro Asturiano	48	—
Cervecera Internacional	52	—
Cervecera Internacional, Obligs no hipt	12	20
Gas y Electricidad	109½	—
Hav Elec Railway Co	30	32
Hav Electric Ry Comp, Obligs no hipt	4½	5½
Nueva Fábrica de Hielo	104½	—
Pap Cubana, Serie B	100	—
Cuban Telephone Co	90	—
Unidos	23	—

ACCIONES

	Comp.	Vend.
Cervecera Internacional	25	40
F C Consolidados, P	7½	10
Cuba Railroad, P	11½	—
H E Utilities, Prefs	43	46
H E Utilities, Pretes	12	17
Hav Elec Ry Co, P	3	4½
Jarcia, P	86	100
Jarcia, C	17	20
Licorera de Cuba	4	6
Naviera, P	10	—
Naviera, C	2	—
Nueva Fábrica de Hielo	155	220
Nueva Fábrica de Hielo, Beneficiarias	63½	68
Teléfonos, P	56	—
Ferrocarriles Unidos	3¾	4
Unión Oil Co	3	3⅝

«COTIZACION LIBRE»

Bonos y Obligaciones

	Comp.	Vend.
Inter Tel Convert, 4 y medio por ciento	78	—
Inter Tel, 5 por ciento, 1955	73	—
Cuba Tel Co, 7 y medio por ciento	101½	—
Cuba R R, 5 por ciento, 1952	54	—
Cuba RR, 7 y medio por ciento, 1936	61	—
Norte de Cuba, 5 y medio por ciento, 1942	53½	—
Manatí Sugar, 5 y medio, 1942	70	—
Vertientes Sugar, 7 por ciento, 1942	29½	—
Eastern Sugar, 7 y medio por ciento, 1937	—	—
Central Cunagua, 6 por ciento, 1957	99	110
C Gallego, 6 por ciento, 1975	50	—
Ved Tennis, 3 por 100, 1949	7	18
Pro Arte Musical, 7 por ciento	40	80
Casino Español, 6 por ciento	72	100

ACCIONES

	Comp.	Vend.
Inter Telp and Tel	12½	—
Cía Cubana de Electricidad, P, $6.00	20	25⅞
Cuban American Sugar, preferidas	100	—
Cuban American Sugar, comunes	11½	—
Cuba Company, C	2½	—
Nueva Papelera Cubana	100	—
Cía Litográfica, P	70	—
Auxiliar Marítima, P	5½	10
Seguros La Comercial	78	—
Seguros El Comercio	110	—
Central Violeta	17	—
Guantánamo, P	42	—
Guantánamo, C	3½	—
Litográfica, C	—	—

GANADO

LOS PRECIOS EN PIE

Precios que pagan compradores, entregado el ganado en esta capital:

	Ctvs. Libra
Vacuno, de 3¼ a	3½
Cerda, de 7 a	9
Lanar, de 3 a	3½

LOS PRECIOS DE LA CARNE

En los mataderos de esta capital rigen los siguientes precios:

	Ctvs. Kilo
Vacuno, de 11 a	12
Cerda, de 28 a	30
Lanar, de 15 a	25

MATADERO DE LUYANO

Se sacrificaron ayer en el Matadero de Luyanó:

	Cabezas
Vacuno	124
Cerdos	39
Carneros	25

MATADERO INDUSTRIAL

Se sacrificaron ayer en el Matadero Industrial:

	Cabezas
Vacuno	161
Cerdos	63
Carneros	29

CARROS ENTRADOS:

Llegaron 12 carros de Martí con ganado vacuno para el Matadero de Luyanó.

Cotizaciones

NUEVA YORK, Marzo 22. (A.P.)—Cotizaciones al cierre de la Bolsa de Nueva York:

Acciones: 2.025,960
Bonos: $18.749,000

COTIZACION DE LA PESETA

La peseta española se cotizó ayer, al cierre del mercado, a razón de 12.57 por dólar.

COTIZACION DEL FRANCO

El franco francés se cotizó ayer, al cierre del mercado, a razón de 21.78 por dólar.

COTIZACION DE LA LIBRA

La libra esterlina se cotizó ayer en el mercado local a $4.88¾.

MERCADO DE MANTECA

Cierre ayer en Chicago:

Mayo	12.75
Julio	12.92
Granel	11.75N.

NUEVA FABRICA DE HIELO S, A.

propietaria de la Fábrica de Cerveza y Hielo «La Tropical».

Secretaría.

JUNTA GENERAL DE ACCIONISTAS.

PRIMERA PARTE DE LA SESION ANUAL ORDINARIA.

— OO —

De orden del señor Presidente, cito por este medio a los señores accionistas de la Compañía para las DOS DE LA TARDE del día VEINTE Y OCHO del actual mes de Marzo al Salón de Juntas, Calzada Cosme Blanco Herrera (antes Palatino número 8, Cerro), anexo a las Oficinas Generales de la Compañía, a fin de celebrar la «PRIMERA PARTE» de la SESION ANUAL ORDINARIA de la JUNTA GENERAL en que se dará cuenta con las actas de la última sesión ordinaria de la propia Junta General, la MEMORIA de la JUNTA DIRECTIVA fecha 31 Diciembre 1936, el BALANCE GENERAL de dicho año y el INVENTARIO DE BIENES, nombrándose la COMISION DE GLOSA, de acuerdo con los Estatutos de la Compañía.

Y según lo dispuesto en el artículo 7 del Reglamento se hace por este medio dicha citación.

Habana, 10 de Marzo de 1937.

El Secretario interino,

Antonio DE LA CARRERA.

LOS CANJES DE CUOTAS DE AZUCAR EN LA BOLSA

Los canjes de certificados de identidad, de las cuotas azucareras, quedaron cotizados ayer tarde en la Bolsa de la Habana, de la manera siguiente:

Libre por Mundial	de 1.10	a 1.12
Libre por Retenido	de .18	a .20
Rtdo. por Mundial	de .90	a .93
Mundial por Local	de .16½	a .17½

Ni en la mañana ni durante la tarde se reportaron operaciones de canjes en la pizarra de la mencionada Bolsa.

MERCADO DE LONDRES

LONDRES, marzo 22.—El oro en barras se cotizó hoy a 142 chelines 4½ peniques, sin variación. Han sido adquiridas por cuenta ignorada las £341,000 en oro en barras que había disponibles en el mercado libre de esta plaza. El dólar (cable) se cotizó a 4.88½ por libra esterlina. La plata se cotizó a 20¾ peniques, alza de 3/16.

La Bolsa de Londres, se caracterizó hoy por la debilidad de las principales emisiones internacionales, cotizándose US. Steel a $118 1/8 tras de caer a $117½, y Nickel a 693/4 tras de tocar 69½. A las 2 p. m. American Tel. a 171, y General Motor a 62¼.

GODOY-SAYÁN

SEGUROS Y FIANZAS

(INSURANCE AND BONDING)

TELEFONOS: M-9866 M-9867

AGUIAR 77

HABANA, CUBA

Bonos de Cuba

Cierre ayer en New York:

	Comp.	Vend.
Speyer, 5%	102⅛	104½
Speyer, 4½%	98	100
Morgan, 5%	102	102¼
Morgan, 5½%	102⅜	—
Obras Públicas	59½	60
Cuba Railroad, 5%	56⅝	58
Cuba Railroad, 7%	63	64⅞
Cuba Northen, 7½%	54⅝	55
Manatí Sugar, 7½%	75½	76
Inte. Tel. & Tel., 4½%	82½	83

REVISTA "SEGUROS"

Léala antes de asegurarse

Aguiar 83, Habana.

LA PLATA EN TORONTO

Cierre ayer en Toronto:

Mayo	44.95	45.35
Julio	44.65	45.39

MERCADO DE CAFE

Cierre ayer en New York:

Marzo	—
Mayo	7.36
Julio	7.42
Septiembre	7.48
Diciembre	7.50

TABACO

Se vendieron y entregaron durante la semana pasada en el mercado local, 2.134 tercios de Vuelta Abajo, Remedios y Partido. Según la recopilación hecha por nuestro reportero, el total dicho se distribuye así:

De Vuelta Abajo	1.929 tercios
De Remedios	142
De Partido	63
Total	2.134

Eran esos tercios: de colas viejas y nuevas, 1.214; de tripas varias, 715; de terceras, 100; de capas altas, 35; de finas y maduras, 28, y de varias clases en lotes pequeños, 42.

LOS TOTALES RECIBIDOS

Las partidas que se recibieron durante la misma semana, procedentes de las zonas productoras, sumaron 1.547 tercios y pacas que, según la recopilación hecha por nuestro repórter correspondieron a:

Vuelta Abajo	819
Las Villas	615
Otras zonas	113
Total	1.547

Esas entradas fueron por ferrocarriles, camiones y vapores.

LAS ENTRADAS DE AYER

Ayer entraron en la plaza las partidas de tercios y pacas siguientes:

De Villaclara, para Menéndez y Compañía, 400 en tres casillas del ferrocarril.

De Mendoza, para Miguel Saludes, 23.

De Pinar del Río, para J. González 22.

LAS COMPRAS EN PARTIDO

Las noticias que recibimos ayer nos dicen que los mercaderes de las firmas de esta capital están acabando de comprar la cosecha en matules, en la zona de Partido.

Siguen actuando en la provincia los mercaderes de José Menéndez, Severiano Jorge y Compañía, J. F. Rocha y Compañía Aixalá, Junco y Compañía, Sobrinos de Antero González, Toraño y Compañía, Sabucedo, García y Compañía, y José Toraño y Compañía.

En nuestra información del domingo dijimos que Junco y Compañía, habían comprado la vega de José Taño, y salió Toraño.

Esos señores de Junco abrieron ayer en Guanajay sus talleres de escogida, y allí empiezan a seleccionar la «libre de pie».

MERCADO DE LIVERPOOL

LIVERPOOL, marzo 22.—El trigo debió abrir de 12 a 18 puntos más alto, y a las 12:15 p.m., estaba de 18 a 26 más alto. Middlings 7.95; recibos 0.

A las 2:15 p.m. el trigo se cotizaba de 2⅞ a 3½ más alto; y el algodón de 7 a 9 más alto.

LOS CUEROS EN LA ISLA

Precios que rigen:

	Libra
Habana	$ 0.10
Pinar del Río	0.09
Matanzas	0.09
Camagüey, de 10 a	0.11
Oriente, cueros recfos	0.07

MERCADO DE METALES

Cierre ayer en New York:

Cobre	16.90
Plomo	7.00
Manganeso	40
Níckel	35
Estaño	63½
Zinc	7.85

MERCADO DE GOMA

Cierre ayer en New York:

Mayo	24.84
Julio	24.87

MERCADO DE ALGODON

Cierre ayer en Nueva York:

Mayo	14.06
Julio	13.93
Octubre	13.44
Diciembre	13.38
Enero	13.38
Marzo	13.40

PRECIOS DE MIEL Y CERA

Precios que pagan los almacenistas en esta capital por la miel y la cera:

Miel:	Ctvs. Galón
En barril nuevo, de 48 a	52
Cera:	Ctvs. Libra
Oscura, a	20
Amarilla, a	25½

EL MERCADO DEL CRUDO ESTUVO QUIETO AYER Y SE HICIERON OFERTAS A 3.50 Y 3.55 CENTAVOS

Los compradores denotaron interés por azúcares para llegar este mes a 3.45. Los futuros en los contratos 3 y 4 no acusaban variación notable en relación con el sábado pasado

El mercado del crudo estuvo ayer quieto. Había ofertas a 3.50 y 3.55c. denotando los compradores interés a 3.45c. para azúcares a llegar en Marzo.

En los futuros, a la hora final ni uno ni otro contrato acusaba gran variación respecto al cierre del sábado, con un tono fundamental algo más flojo a causa de órdenes diseminadas de liquidación. Hallándose ya en plena marcha las audiencias de la proyectada ley azucarera, el comercio del ramo espera algo definitivo acerca de esta medida para pronosticar el curso probable del mercado. A este respecto, poco cambio se espera en el texto del proyecto, tal como se encuentra redactado. Se vendieron 6.750 toneladas en el Contrato 3, y 14,150 en el Contrato 4.

El refinado sigue a 4.80c., con buenas extracciones.

MERCADO DE LONDRES. — El Mercado de Londres cerró sostenido. Los crudos sin cambio. Las cotizaciones de la Terminal fueron las siguientes:

	Cierre antier	Cierre del 22
Marzo	6|4-1|2	6|4-1|2
Mayo	6|5	6|6
Julio	6|5	6|6
Agosto	6|5-1|4	6|6-1|4
Octubre	6|5	6|6-1|4
Diciembre	6|5-1|4	6|6-1|2
Marzo	6|6-1|4	6|7-1|2

EN PUERTOS DE CUBA.—El movimiento de azúcar en los puertos de Cuba, según datos de los señores Lamborn, Hutchings and Co., fué el siguiente:

Semana terminada en marzo 20, 1937: Arribos: 89.448 toneladas; Exportación, 72.732 toneladas; Existe en puertos, 375.695

ANUNCIOS CLASIFICADOS DE ULTIMA HOR

PROFESIONALES

1 ABOGADOS Y NOTARIOS

DIVORCIOS

Muy rápidos. Precios económicos y plazos cómodos. Matrimonios en su domicilio. Cubanos y extranjeros. Dr. Angel Fernández. Obrapía 17.

5 COMADRONAS

ESTRELLA VIÑALS, COMADRONA de Asociación Cubana y particulares. Ultimos procedimientos, consultas gratis, se ponen inyecciones a domicilio. San Rafael, 152-L, altos, entre Marqués González y Oquendo.

Recordando a Peary, descubridor del Polo Norte

Cómo se descubrió en un banquete la monumental farsa del Capitán Cook que pretendió quitarle la gloria a Peary. La expresión de una cara de mujer. Una fotografía que el gran almirante no dejó publicar.

N. de la R.— Nuestro corresponsal BOB DAVIS acaba de embarcarse en Nueva York rumbo a Europa en el vapor «Saturnia». Durante su permanencia allá, Davis enviará para nuestros lectores las más interesantes relaciones sobre lo que realmente está sucediendo en estos momentos en los países del Viejo Mundo.

NUEVA YORK.— Un libro que acaba de publicar el profesor William Herbert Hobbs sobre la vida del Almirante Pevary, descubridor del Polo Norte, me ha hecho recordar al Peary que conocí yo hace 35 años, en 1902, cuando preparaba su primera intentona oficial a la meta de sus ambiciones, después de haberse preparado para ella en muchas expediciones anteriores.

Me tocaba a mí entrevistarlo para un diario local, y lo hallé en el Hotel Ashland de esta ciudad, donde más tarde pasó tanto tiempo el célebre escritor, O. Henry estudiando tipos curiosos en el vestíbulo del hotel.

Durante nuestra conversación el explorador se refirió a los inclementes fríos de las regiones árticas y las dificultades que presenta la vida en temperaturas bajo cero, que a él le habían dejado cicatrices indelebles en las manos, la cara y los pies. Le pedí que se dejara tomar una fotografía con la cara entre las manos, y accedió, pero con la condición de que se la enseñara antes de publicarla. La foto resultó impresionante, y para él horrible.

—No puedo permitir la publicación de esta fotografía —me dijo.— Debe usted destruir tanto el negativo como la impresión.

—Un explorador no debe anunciar las penalidades de su profesión—replico Pearly. Yo estoy buscando el Polo Norte y no un jardín de veraneo. Sírvase pedirle a su jefe de redacción que no publique esta fotografía. La entrevista sí puede publicarla.

Rompí el negativo y la fotografía, y aguanté el disgusto de mi jefe. Peary lo agradeció, y siete años más tarde me hizo un señalado favor, cuando se preparaba para hacer su expedición final y plantar la bandera norteamericana en el polo.

Mientras el barco «Roosevelt» comandado por el Capitán Bob Bartlett, se aprovisionaba en la bahía de Nueva York, un joven estudiante de medicina llamado Louis Wolff me pidió que le ayudara a engancharse en la expedición como médico. «Será una vida muy dura —le dije— El «Roosevelt» no es yate de placer, y no habrá ninguna comodidad».

—No me importan las comodidades —dijo el joven— deme usted una carta para el almirante.

Con mi carta de presentación en la mano, Wolff logró encontrar a Peary a bordo.

—¿De manera qne usted quiere ensayar la vida polar?— le dijo el almirante.— Antes de quemar las naves, le recomiendo que baje a ver el camarote reservado para el médico de a bordo.

—Almirante Peary—contestó Wolff —no me importa donde tenga qué dormir, con tal que me halle a bordo cuando el «Roosevelt se haga a la mar bajo su comando.

—Doctor Wolff —dijo Peary extendiéndole su encallecida mano— arrgle sus cosas inmediatamente y venga a bordo. El «Roosevelt» saldrá para Spitzbergen dentro de pocos días. Preséntese usted al capitán Bartlett en Halifax.

Ese fué el principio de la expedición que llevó a Peary a descubrir el Polo Norte el 9 de abril de 1909, el mismo año en que el rey de los embusteros, el capitán Frederick Cook, engañó a todos el mundo con su famoso canard.

Un recuerdo me trae otro. La noche en que se daba a Cook el banquete en el Waldorff para facilitarlo por su «descubrimiento», antes que hubiera regresado Peary a anunciar su propia victoria, estaba yo en una mesa con Charles Dana Gibson, Homer Davenport y James Bradley, hermano de E. R. Bradley, quien había dado $50.000 para la expedición de Cook. En la tribuna de honor estaba al señora de Cook y algunos amigos.

Durante el discurso del capitán Ccok, que el auditorio recibió con indiferencia, Davenport le dijo a Gibson:

—Fíjese bien en la señora de Cook. Estudie esa cara.

Volviendo a ella sus ojos de artista, Gibson dijo que la esposa del aventurero le parecía un tipo muy atractivo, tal vez poco animada pero con mucha personalidad.

—No es eso lo que me interesa— insistió Davenport— sino lo que parece estar pensando. Creo muy significativa su expresión.

Inmediatamente, todos nosotros llegamos a la misma conclusión.

—Ella bien sabe— dijo entonces Davenport— que el Capitán Cook no ha llegado jamás al Polo Norte, y que su discurso es una farsa.

Lo demás es del conocimiento popular, para mayor gloria del Almirante Peary.

Bob DAVIS.

Se suicidó un hombre en Guanabacoa dándose un balazo en la sien

En el hospital civil de Guanabacoa ha fallecido Antonio Heredia Izquierdo, vecino de Versalles 10, en la propia villa, a consecuencia de un balazo que se dió en la sien derecha con ánimo de suicidarse.

Para consumar su propósito, aprovechó un momento en que se hallaba solo en el depósito de de construcción situado en dicho lugar, utilizando un revólver Colt que fué ocupado por el cabo de la Policía Nacional Mario Verdaguer, que levantó acta de lo ocurrido.

Heredia izquierdo fué conducido a la Casa de Socorros, en donde le hizo la primera cura el doctor Domingo Cabrera, que ordenó su ingreso en el hospital civil a causa de su gravísimo estado, falleciendo en éste horas más tarde.

SUSCRIBASE Y ANUNCIESE EN EL «DIARIO DE LA MARINA»

PROFESIONALES

2 DRES. en MEDICINA

DENTISTA

DR. VIETA MORE.—18 puntos Curaciones de todas las afecciones de la boca. Especialidad: evitar extracciones dentarias, cariadas, en mal estado, dejándolas curadas. Haciéndose cargo también de todos los trabajos concernientes a su profesión. Lunes, miércoles y viernes, de 9 a 5. Calle M No. 126 entre Línea y 13, Vedado. Telf. F-4065.

COMPRAS

9 CASAS

COMPRO DOS CASAS, UNA PARA renta y otra para vivirla, en la Habana o reparto próximo. Informes: Sra. Suárez, teléfono A-9173.

17 MUEBLES Y PRENDAS

A-9003: COMPRO MUEBLES

Compro toda clase de muebles modernos, juegos cuarto, comedor, sala, escaparate luna, máquinas coser, escribir, camas hierro, vitrinas, neveras, ropa de caballeros, sillería. Pagamos bien. Operación rápida. A-9008.

U-2530: COMPRO MUEBLES

En general: pianos, máquinas escribir, coser, objetos Arte, antigüedades, plata, vajillas, adornos oficina, libros, baúles, muebles clínicos, casas completas. Negocio rápido. «La Predilecta»: U-2530, San Rafael y Oquendo.

A-6628: COMPRA

Toda clase muebles finos, objetos plata, porcelana, marfil, bronce, cristal, jarrones, estatuas, alfombras, lámparas, máquinas escribir, coser, relojes toda clase joyas. Pagamos más que nadie.

"LA REGENCIA". SUAREZ 8 Y 10 TELEFONO A-6628

M-2104: COMPRAMOS Y VENDEMOS

máquinas de coser, de escribir, muebles, objetos de Arte y joyas; pagamos buen precio y vendemos muy barato. Angeles, 53 y 55 esquina a Corrales. Baamonde, Castro y Compañía.

Arrendamientos.

A-1 FINCAS RUSTICAS-URBANAS

DESEO ARRENDAR CASA GRANDE de vivienda o compro contrato de una que tenga buena retribución. Salud y Escobar, bodega. Ruperto.

A-2 ARRENDAMIENTOS VARIOS

CUIDO FINCA CON GARANTIA ABSoluta y doy algún dinero mensual por tener algunos animales. Meireles No. 3, Calabazar de la Habana, señor Ferrer.

DESEO ARRENDAR FINCA DE DOS o tres caballerías, con buena aguada. Pago, por adelantado. Meireles No. 3, Calabazar de la Habana. Sr. Ferrer.

VENTAS

48 CASAS

VENDO CALZADA JESUS MONTE, brisa, cerca de Concepción, madera y terreno, 11.60 por 34 metros. 10 mil pesos. Cuba 50.

VENDO GERVASIO ENTRE REINA y Salud antigua, más de 200 metros, 5.500 pesos. Cuba 50.

VENDO $650, CASITA NUEVA, MOderna, libre gravamen. Grant No. 14 frente fábrica galleticas «Colón». Barrio Azul, dos cuadras Calzada Vibora, rutas 1, 2, 4, cualquier tranvía. Dueño: A-9173.

VENDO DOS RESIDENCIAS, UNA $10.500, Alturas Almendares, seis habitaciones, tres baños, garage, etc.; otra calle 23. Vedado, en $22.000. Informes, teléfono A-9173, doy facilidades.

VENDO HERMOSO CHALET CALLE B, esquina 10, «La Sierra»: Jardín, portal, sala, comedor, pantry, cocina, ss. criados, garage, cinco habitaciones, baño intercalado, dos terrazas, azotea, patio al fondo. Informan la misma.

GANGA, CALLE ANIMAS, 2 PLANtas, cerca Galiano; cantería, 154 metros: Sala, comedor, 3/4, baño, $12.000. Gervasio, 3 plantas, monolítica: Sala, recibidor, 3/4, $15.000. Campanería. Aguiar, 68. Teléf. M-7785.

BOLSA DE VALORES, OBRAPIA 33, Andrés Pérez: Vendo en Luyanó, pasaje moderno con frente de diez metros por veinte de fondo, portal, dos grandes apartamentos al frente y 8 habitaciones al fondo. Precio: $2.600. Andrés Pérez, Obrapía, 33.

VENDO EN CALZADA, BUENA CAsa de dos plantas, cerca de los Cuatro Caminos; renta 120 pesos. Precio: $12.000; 300 metros fabricados, moderna, Obrapía 33, Bolsa. Andrés Pérez.

VENDO EN PEÑALVER, CASA DE 3 plantas; renta 60 pesos. Moderna, a media cuadra de Belascoaín; precio: 8 mil pesos. Obrapía, 33. Bolsa. Andrés Pérez. De 9 a 12; de 1 a 4.

NO VENDO, REGALO

Monísima casita decorada (cielos rasos), puramente para matrimonio. (Cerro, pegado Primelles). $700. (Libre gravamen). Dueño: Tejadillo número 17. Telf. A-6558.

SU MEJOR BANCO O INVERSION... Habana, esquinita céntrica, moderna, con comercio, rentando, barata, $20. Precio: $2.200. Casa 6x18, cerca Reina, $2.500. Dos pisitos, siempre alquilados, cerca Monte, $2.700. Casa cantería cuatro amplios dormitorios. Salud, cerca Belascoaín, $5.000. Dos pisos, barrio Colón, $8.500. También tomo media hipoteca (urge). Regalo casa monolítica Santo Suárez, $2.700. (Chica) $1.900. Alvarez Cuervo. Tejadillo 17. A-6558.

LA MEJOR ESQUINA

Santa Catalina y D-Estrampes. Rutas de ómnibus de doble línea de tranvía. Mide 32.34x42 varas. Todos los colindantes son propietarios. Tiene agua y alcantarillado hasta la línea de propiedad. Compre hoy, pues mañana será tarde.

GONZALO RODRIGUEZ E HIJO

Obispo 65. Telf. M-9533.
Particular: L-5080.

CASA BARATISIMA. VENDO EN LA Calzada del Monte, dos plantas, próxima a Indio. Es un verdadero regalo. No pierda esta optrunidad. Arroyo. Belascoaín número 50.

VENTAS

48 CASAS

CASA EN GANGA: ACABADA CONStruir, terreno 16x47, Ampliación Almendares, 4ta. entre 8 y 9: Jardín, portal, 3/4, hall, baño completo y garage. Dueño: FO-2247.

GANGA: VENDO CASA MALOJA 62, próximo Angeles, mide 200 metros; sala, saleta, 5 habitaciones bajas, dos altas, etc. Contado, $2.000, reconocer $3.000 al 7%. Marrero, Aguiar, 27. M-7774.

EN LA CALLE DE SAN NICOLAS, casi esquina a Reina, se vende barata una muy buena casa. Informes Teléfono M-1005.

CASA NUEVA

Edificio de cuatro pisos recién construido en lugar muy populoso (calle Manrique) con comercio en la planta baja y tres apartamentos con baños de colores en los altos. Muy bien fabricada, con techos monolíticos, tuberías de agua y gas de colore, marcos de Sabicú.

MENDOZA Y CIA.
OBISPO 63

49 SOLARES

AMPLIACION ALMENDARES. Calle 11, 9 y 10, se vende solar; mide 12.96x47, a 1.60 v. Informes: Teléfono M-4661. Jesús Alvarez.

SOLARES, VENDO: CONSULADO, cerca tranvía, sombra, 693 v. $1.200. 9, frente doble línea Playa, sombra, 15x35, $1.000. Calle 10 cerca 9a. con 693 v., $1.200. Campanería. Aguiar, 68. M-7785.

SOLARES BARATOS: CALZADA DE Columbia, 11.80x47. También 15.32 por 47.17, $3.00 vara. Esquina a Ampliación Almendares, $1.000. Zequeira 81, 7.50x40, $1.200. Marrero, Aguiar, 27. M-7774.

50 FINCAS RUSTICAS

VENDO CABALLERIA FRENTE A carretera Guayabal, cerca carretera central; tierra colorada primera, frutales, palmas, casa y pozo. Otra en Vereda, muy buena también: frutales, casa y pozo. Banco Canadá 322. A-8875 Díaz Ramos.

FINCA RUSTICA. GANGA VERDAD, una y media caballería, en carretera 15 kilómetros de Habana. Casa madera y tejas, pozo, árboles, palmas, río. $3.700. Lluria. Metropolitana 213.

FINCA DE CULTIVO Y RECREO: cuatro y media caballerías, 19 kilómetros carretera. Precioso y espléndido chalet: jardín, portal por cuatro costados, sala, comedor, cuatro cuartos, baño, comedor, cocina, garage, 4 máquinas, gran establo cemento y hierro, caballerizas, grandes arboledas, 800 cocos, naranjos, etc. Mucha palma, río y manantial, 3 pozos, cada uno con su turbina de 6», almacenes, un magnífico silo, tubería por toda la finca, de seis y cuatro pulgadas, caña, hierba del para, 60 vacas, bueyes, caballos, etc. Hay invertidos más de cien mil pesos. Ofrézcame. Lluria. La Metropolitana. Departamento 213.

FINCAS UNA Y MEDIA CABALLErías, vivienda, frutales, palmas, pozos, carretera. $4.250. Otra de una caballería, inmediata pueblo, vivienda mampostería, pozos, muchos frutales, palmas. $3.500. Lealtad 143, altos. Sin intervención.

51 ESTABLECIMIENTOS

VENDO BODEGA, CALZADA, CANtinera, $2.000; otra, $1.000. Belascoaín; otra Barrio Jesús del Monte, $600, sola esquina; Café, Lechería, Barra a los mejores precios. Carballo. Cafe «La Corona». Reina, 3. 1 a 5 p. m., 7 a 9.

BUEN NEGOCIO, VENDO UNA BOdega, sola en esquina, cantinera; vende diario 40 a 45 pesos. Surtida. Barato alquiler, en 2.500 pesos. Informan: Marte y Belona, Café Monte y Amistad. Pérez y Vázquez.

NEGOCIO GRANDE: VENDO CAFE y fonda. Buena venta diaria y módico alquiler, en $3.500 Informan: Café Marte y Belona. Monte y Amistad. Pérez y Vázquez.

VENDO UNA LECHERIA; PAGA 15 pesos alquiler, con una accesoria al lado; la doy en 700 pesos. Tiene contrato. Informes Café Marte y Belona. Monte y Amistad. Pérez y Vázquez.

VENDO BODEGA MUY BARATA Y una lechería. También las dos; tienen casa para vivir con familia. Mucho contrato, alquiler reducido y vidriera tabacos. $600.00. Arroyo. Belascoaín número 50.

AUTOMOVILES Y ACCESORIOS

FORD V-8

Del 1937, cuatro puertas, con baúl, de lujo, completamente nuevo. Se vende en la

Agencia CHEVROLET

25 entre Marina e Infanta. U-1085.

CAMION FORD CARROCERIA EStaca, 1929, de 1½ toneladas, bueno de mecánica y gomas. Se vende en $200.00. Agencia Ford de Marianao.

BOMBAS DE GASOLINA, DE USO, con raso visible, en buen estado, se vende muy barata. Agencia Ford de Marianao.

CUÑA CERRADA BUICK, DE MAGnífico aspecto, se tomó para un carro nuevo en $350 y se vende en $200. Agencia Ford de Marianao.

SEDAN FORD, DE 1930, CUATRO puertas, en perfectas condiciones, con facilidades de pago. Agencia Ford de Marianao.

SEDAN FORD, 4 PUERTAS, 1929, trabajando bien, sólo necesita pintura, se vende en $100.00. Agencia Ford de Marianao.

SEDAN FORD, 1905, COMO NUEVO, un carro magnífico en perfectas condiciones y por sólo 450.00. Ganga como esta sólo hay en Agencia Ford de Marianao.

AUSTIN, CARRO CHICO, PROPIO para reparto o diligencia, hace 60 kilómetros por galón, se vende en $175.00. Agencia Ford de Marianao.

VENTAS

AUTOMOVILES Y ACCESORIOS

VENDO CHEVROLET 1931, VITOria, muchos extras, con su radio para persona de gusto. $350.00. Ford, del 29, dos puertas, a toda prueba, en $165.00. 23 número 455 entre 12 y 14. Cecilio.

FAMILIA, URGENTEMENTE VENde sus automóviles: Buick, 1934; Graham Paige 1935 y Buick 1931, todos cerrados y nuevos completamente. Es un regalo. Línea 75 esquina a Dos, Vedado.

SE VENDE UN CAMION FORD MOdelo T, en muy buen estado. Se da muy barato por no necesitarse. Para verlo: Lucena 8½, garage. Informes: teléfono U-5605.

54 MAQUINARIAS

SE VENDE UNA BOMBA PRAT, DE una pulgada, acoplada a su motor Century. Precio: 80 pesos. Otra de media pulgada, Prat, en 40 pesos. Garantizadas. Dragones 23.

VENDO MAGNIFICA GRUA CON motor de petróleo de 100 H.P.; una máquina perforadora con sus columnas, martillos y barrenas; una balanza automática para sacos. Todo nuevo. M-1680. De 9 a 1 p.m.

56 MUEBLES Y PRENDAS

VENDO CAMA HIERRO ESMALTAda, Nogal, marca «Rome Somnier», muebles y colchón. Verla después de las 10 a. m. Infanta 6, entre San Lázaro y Jovellar, último piso.

FAMILIA. VEDADO, VENDE URgentemente juego cuarto moderno: $85.00. Sala nogal: $35. Piano preciosas voces: $50. Nevera botellón, dos puertas: $18.00. Comedor, todo nuevo. Calzada A entre 16 y 18. Sr. López.

GANGA: JUEGO CUARTO CAOba, moderno, tres cuerpos, $95.00. Id. comedor finísimo, mosaicos y bronces: $265.00. Otro más corriente $40.00. Id. sala caoba, $25.00. Magnífica biblioteca caoba Renacimiento, $140.00; un Refrigerating G. Electric magnífico, $80.00; lámpara sala cristal, $55.00, y juego de living-room enchapado, $120. Animas No. 45 (bajos) entre Aguila y Amistad.

57 UTILES DE OFICINA

PUPITRES.— VENDO, COMPRO, máquinas escribir, sumar, archivos, cajas hierro, burós, libreros, juego recibidor, sillas giratorias carpetas, armarios acero, mimeógrafos, Kardex, satélites. Compostela número 43, entre Progreso y O-Reilly. Teléfono M-8081.

LIBROS E IMPRESOS

LIBROS Y MODAS

Liquidación, con grandes descuentos, de libros de importación europea. Libros de enseñanza elemental y superior. Revistas de modas en general. Agencia exclusiva, «La Femme Chic a París», «Chic Parisién» y todas sus publicaciones, las mejores del mundo. Pídalas a esta librería. Compra y venta de libros antiguos en general, con y sin grabados. Cubanos, o que traten de América, se prefieren. Librería Albela. Belascoaín y San Rafael. Telf. U-5783 Apartado 511, Habana.

INTERES GENERAL

VENTAS

60 INSTRUMENTOS DE MUSICA

VENDO UN PIANO EN CASA PARticular, de grandes voces, acabado de comprar; se da por $75; juego cuarto, arte moderno, $160; vale $250; no está usado. Lealtad, 122, bajos. Reina-Salud.

SE VENDE UN PIANO COMPLETAmente nuevo, se da muy barato. Monte 18 entre Aguila y Angeles.

PIANO ALEMAN, KALLMANN, SE vende, perfecto estado. $45.00. Monserrate, No. 39, bajos.

61 DE ANIMALES

VENDO 6 VACAS DE RAZA; 5 PAridas y una próxima. También 60 pollonas catalanas. Pedro Cano, 10 y D, Batista.

62 OBJETOS VARIOS

REFRIGERADORES: UN GENERAL Electric último modelo, perfecto, Westinghouse con mecanismo de paquete Kelvinator grandes costó $600 en $225, urge venta. I-3463 preferiblemente de 1 a 2 y media o después de las 8 p.m.

SE VENDEN ARMATOSTES LUJOsos y baratos. De caoba, espejos y cristales, propios para boticas, perfumerías o salón de lujo. 18 número 13, Vedado. Al lado del cine. De 2 a 5.

VENDO EN TODAS CANTIDADES Y tamaños posturas de coco importadas de Honduras. Informes: Esterguido Hernández. Empedrado 53.

SEMILLA DE HIERBA DE GUINEA La garantizo como la mejor de Camagüey. Rogelio Barrios, 10 No. 11, entre D y E, Batista.

ROSAS Y FLORES ARTIFICIALES Enceradas o sin encerar, perfectamente imitadas que parecen naturales, propias para regalos. Se reciben órdenes por el teléfono F 4065.

PARA LAS DAMAS

70 INTERES PARA LAS DAMAS

¡FUERA CANAS!— OBTENGA UN hermoso color: negro, castaño o rubio, usando la tintura «La Favorita». Teñido del cabello $3.00. Estuche $1.00 De venta en todas las farmacias. Depósito Virtudes número 28.

ALQUILERES

79 HOTELES

HOTEL SIBONEY

Prado 89, entre Neptuno y Virtudes, mejor punto de la Habana. Habitaciones baños privados. Ascensor. Para familias estables; desde $18, $21, $24, $27 y $30 mensual.

80 CASAS DE HUESPEDES

ANTIGUO HOTEL JEREZANO, MEjor punto y vista de la Habana. Habitaciones amplias balcón calle; también interior, para hombre solo. $11; ropa de cama. Prado 102, altos, esquina Virtudes.

83 DEPARTAMENTOS

EN CASA PARTICULAR, MATRImonio solo, alquilo departamento: sala y dos habitaciones, con balcón a la calle, a personas mayores sin niños. Fiunto inmejorable, tres cuadras Galiano. Virtudes 86, altos.

EDIFICIO PRIETO, MURALLA, 93. El edificio mejor situado para oficinas, centro comercial, se alquilan buenos departamentos para oficinas, claros y ventilados. Muralla, 93, entre Cristo y Bernaza.

84 HABITACIONES

FRESQUISIMA HABITACION, BALcón a la calle, baño privado, agua caliente con comida y toda asistencia desde $35.00 matrimonio, otra en azotea. Belascoaín 64 esquina a Salud, altos botica.

SE ALQUILA AMPLIA HABITACION con lavabo dentro de la habitación y baño anexo, a matrimonio sin niños o dos compañeros. Con comida. Industria 113 altos.

EN CASA DE FAMILIA SE ALQUIla una habitación a hombre solo. Progreso número 17, segundo piso.

HABITACION ESPLENDIDA, BAÑO, a matrimonio sin niños o dos socios, con magnífica comida. Economía y confort. San José, 63, 1er. piso.

SE ALQUILA EN CASA FAMILIA, habitación amueblada para dos personas, anexa al baño, a hombres solos, se prefieren del comercio. Amistad 110, segundo piso, esq. Barcelona.

HABITACIONES GRANDES, MOdernas, en casa de orden y moralidad, cerca de la Universidad. Zanja 129, casi esquina Oquendo.

ALQUILO HABITACION BALCON a la calle a matrimonio o dos personas único inquilino, toda asistencia, magnífica comida a una cuadra de Neptuno y Galiano. Informa: A-7106.

ALQUILO HABITACION CON VISTA a la calle, elegantemente amueblada, en $30, con toda asistencia. Sola, $15. Referencias, teléfono U-5373.

ALQUILO HERMOSAS Y FRESCAS habitaciones todas con balcón a la calle, con comida o sin ella si la desean. Galiano, 14, esquina a Lagunas.

«HOTEL PROVIDENCIA». OBRAPIA 99, entre Bernaza y Villegas. Se alquilan habitaciones amuebladas por meses y por día. Por una persona, desde $25.00; por matrimonio, desde $38.00; diario, por una persona, desde $1.00.

ALQUILO HABITACION A HOMbres solos, con balcón a la calle, en los altos del Café Teniente Rey No. 67, informan en el mismo.

SE ALQUILA UNA HABITACION fresca y con balcón a la calle, servicio completo, entrada independiente, hombres solos o matrimonios sin niños. Lamparilla 88, derecha.

85 NAVES Y LOCALES

EDIFICIO PROVIDENCIA

Carlos III No 12 esquina a Oquendo se alquila un hermoso, amplio y ventilado local de esquina con 100 mts. de superficie, con seis puertas a la calle. Véalo. Precio muy razonable. Informa González, Teléfono M-9659.

ZAPATEROS SE ALQUILA UNA ESquina chica, en $10.00; el mejor barrio de la ciudad. Informan Vapor y San Francisco, Bodega. Teléf. M-4602.

SE ALQUILA MAGNIFICO LOCAL, para un buen establecimiento, en Diez de Octubre 147, frente a Agua Dulce. Precio: $30.00. Obispo 53. Teléfono M-6917.

87 HABANA

PEÑALVER, 84, ENTRE ESCOBAR y Lealtad, se alquila moderno segundo piso. Para verse de 2 a 4. Informan: U-1398.

AMISTAD 45, ENTRE NEPTUNO Y San Miguel: Alquilo 1er. piso con sala, comedor, cuatro cuartos, etc. Alquiler, $45.00, dos meses en fondo. Llave en el 2do. Smith, Tejadillo 16. M-3712.

SE ALQUILA, ZANJA 152, CASI ESquina Infanta, casa de recibidor, sala, tres habitaciones, baño, comedor al fondo cocina y servicios de criados. Llaves en la misma, de 2 a 4 p. m. U-5858.

SE ALQUILA HOSPITAL 17, ENTRE San Lázaro y Jovellar, casa de recibidor, sala, tres habitaciones, baño, comedor al fondo, cuarto y servicios de criados. Informan U-5858.

ALQUILERES

87 HABANA

SAN IGNACIO NUM. 130, ALTOS Entre Merced y Jesús María. Hermosa y fresca casa, compuesta de sala, saleta, cuatro amplias habitaciones, baño intercalado, cocina y comedor al fondo, cuarto y servicio de criados. Informan: F-5694 y M-2087.

ALQUILO MODERNO PISO, INDUStria, 81: Sala, 3 cuartos, baño intercalado, comedor, cocina, servicios criados, $40. Dos meses en fondo. Informes en la misma. Dueño: Navarro. Cerro, 510.

ALQUILANSE ALTOS SAN JOSE 214 entre Basarrate y Mazón, sala, recibidor, comedor, baño, tres cuartos, cuarto criado con servicio y tres cuartos azotea. Informan calle 21 No. 35 Vedado.

ALQUILO TROCADERO, 57, ESQUIna Amistad, linda casa, sala, comedor, dos habitaciones, regio baño intercalado, cocina, lavadero. Informes: Azotea. Teléfono M-6453.

SE ALQUILA CRISTO No. 19, PRImer piso, $34, con sala, recibidor, 2 cuartos, baño completo, comedor y cocina. Informes: The Trust Co of Cuba. Obispo, 53. M-6917.

SE ALQUILA: VILLEGAS 41, BAJOS entre O-Reilly y Progreso: 40 pesos, con sala, comedor, 3 habitaciones, baño y cocina. The Trust Company of Cuba. Obispo 53. M 6917.

ALQUILO: TENERIFE NUMERO 98, altos, entre Rastro y Belascoaín, con sala, comedor, dos cuartos, baño y cocina. Informan: Obispo 53. Teléfono M 6917.

ALQUILO EN MANRIQUE 142 ESquina a Reina. Sala, saleta, cuatro habitaciones, regio baño intercalado, comedor, cocina, cuarto servicio criados. Puede verse de 8 a 11 y de 2 a 3 y media. Informes: teléfono M-6453.

88 VEDADO

PRECIOSO PISO PRIMERO, DE ESquina, frente Parque Medina. Tres dormitorios, baño intercalado, sala, comedor, cuarto y servicio de criados, garage. 25 esquina a D, Vedado.

ALQUILO ALTOS, 23, NUM. 14, ESquina a I, con sala, saleta, tres habitaciones, baño intercalado, comedor, cocina, cuarto criados, hall.

ALQUILO CALZADA 165, BAJOS, entre J é I, con portal, sala, saleta, hall, 5 habitaciones con 2 baños intercalados, comedor, servicios y garage. Informes: F-5368.

VEDADO: CALLE TRECE ESQUINA a F. Amplia y cómoda residencia; jardín, portal corrido, vestíbulo, recibidor, gran sala, hall central, seis dormitorios, salón de comer, galería al fondo, dos baños completos, dos cuartos de criados con sus servicios, pantry, cocina, garage con su cuarto y servicios de chauffeur, sótano. Las llaves de 1 a 5 p.m. Informes Obispo, 16, altos.

CALLE 9 NUM. 33 ENTRE F Y G, Vedado; elegante chalet con jardín, portal, vestíbulo, sala, comedor, pantry, cocina, 4 hermosas habitaciones, baño completo, garage y cuarto y servicio de criados. Informan en los teléfonos A-7196 y F0-2246. La llave en el número 31.

MARIANAO Y SUS REPARTOS

SE ALQUILAN DOS CASAS MOdernas, acabadas de fabricar; tienen seis cuartos cada una y demás comodidades necesarias. Avenida 7 y Oficiales, Columbia. Informan F-3950.

ALQUILO MODERNO Y PRECIOSO Chalet de dos plantas. Toda clase de comodidades y garage; calle Doce entre Cuarta y Quinta Avenidas, Ampliación de Almendares. Precio: $55.00 informes: F-6328.

91 J. DEL MONTE Y LA VIBORA

ALQUILO ALTOS CORTINA 23, interior, entre Lacret y Luis Estévez, Santos Suárez, amplio patio y jardín. Teléfono I-3969.

DIEZ DE OCTUBRE 524, ALTOS, ESquina Santa Catalina, terraza, sala, recibidor, cuatro habitaciones, comedor, baño completo, cocina, cuarto servicio criados. Verlo: 10 a.m. a 5 p.m. Informan F-2090.

MODERNA RESIDENCIA DE LUjo, en lo mejor de la Ave. Serrano entre Santa Irene y San Bernardino, «Villa Conchita». Jardín, portal, sala, saleta, hall central, cuatro amplias habitaciones con magníficos closets, baño lujosísimo en colores, salón comedor, pantry, cocina, tres cuartos de criados con 3 servicios, lavadero y patio, dos garages. Informes: Durege 30 A, esquina a San Bernardino, F-5984.

ALQUILO $18.00, CASA MODERNA, fresca, bonita, situada Chaple 49, entre O-Farrill y Heredia, Víbora. Jardín, portal, sala, comedor, cuarto, baño, cocina, patio, también la vendo. Dueño: A-9173.

SAN JOAQUIN ESQUINA A CRIStina: sala, comedor, dos habitaciones, baño y cocina. Precio: $25.00. Véase a todas horas. Informes: Obispo 53. Telf. M-6917.

CORTINA 4-C, ENTRE GENERAL Lee y Lacret, compuesta de sala, comedor, cuarto, baño, cocina y patio. $15.00. Informan: Obispo número 53. Telf. M-6917.

SE ALQUILA EN 30 PESOS, CORREA número 74, entre Serrano y Durege, compuesta de jardín, portal, sala, saleta, comedor, dos habitaciones, baño, cocina patio y traspatio. Informes: Telf. M-6917. Obispo 53.

92 SANTOS SUAREZ Y MENDOZA

ALQUILO: SERAFINES ENTRE SAN Benigno y Flores, acabada de fabricar, comedor, dos habitaciones, baño y servicios, cocina y patio. Informan en Monte 170, Telf. M-3216.

93 LUYANO

SE ALQUILA UNA CASA EN GUAsabacoa No. 9, altos, Luyanó, con recibidor, sala, comedor, 3 habitaciones, cuarto de criados, baño completo con calentador y cocina. Informan en la misma.

97 GUANABACOA REGLA Y CASA BLANCA

ACADEMIA DE IDIOMAS ROBERTS. Malecón, 31. Teléfono M 2124. ¿Desea usted aprender inglés? Compre el método Roberts. Se recomienda por sí solo. Distinción. Eficiencia. Garantía. Cuarta edición: $2.00.

98 ALQUILERES VARIOS

SALA Y COMEDOR CON DOS VENtanas, para oficina, salón de belleza, café, consulta médico o dentista. Marqués González 101. Próximo a Benjumeda.

SE SOLICITAN

103 CRIADAS Y CRIADOS

SOLICITO CRIADA DE MANO, DE color, que sea joven y duerma en la colocación. 8 pesos. San Lázaro número 299, segundo piso, entre Soledad y Aramburo. Para tratar: de nueve a dos.

SE SOLICITA UNA JOVEN ESPAñola para los quehaceres de una casa, corta familia, que duerma en la colocación. Sueldo, $15. Zayas y Soledad, altos de la fonda.

SE SOLICITA UNA SIRVIENTA PAra todos los quehaceres de corta familia. Se requieren referencias. O'Reilly 90, primer piso. Sueldo, 10 pesos y dormir en la colocación.

SE SOLICITAN

104 COCINERAS Y COCINEROS

SE SOLICITA UNA BUENA COCInera para corta familia; en la misma una criada de mano que sepa lavar y duerma en la casa. Mayía Rodríguez 82 esquina a San Mariano.

SE SOLICITA UNA PENINSULAR para cocinar y limpiar, para matrimonio americano. Referencias y dormir en la colocación. Después de las diez. Ave. Bélgica, 6, Alturas Almendares.

SOLICITO CRIADA PARA TODO EL trabajo de un matrimonio solo en departamento chico. Tiene que cocinar bien. Dormir fuera, Aguila 157. Departamento 4, altos.

SE SOLICITA UNA ESPAÑOLA MAyor de 25 años, que sepa cocinar bien y duerma en la casa y tenga recomendaciones; sueldo, $15. 21 No. 3 entre M y N, Vedado. (Que venga después de las 8).

105 MANEJADORAS

SOLICITO MANEJADORA ESPAÑOla, mediana edad, con informes. Santa Catalina 24 esquina a San Lázaro. Telf. X-1459.

114 AGENTES VENDEDORES

SE SOLICITA UN SOCIO PARA NEgocio en marcha con mil pesos. Se garantiza utilidad mínima de cien pesos mensuales para el mismo. Prado 117, altos. Luis.

117 SOLICITUDES VARIAS

NECESITO

Hombre de 25 a 45 años, práctico en el giro de

EFECTOS SANITARIOS

y materiales para edificaciones, para hacerlo encargado del Departamento Sanitario que estoy organizando. Debe tener completo dominio del giro, conocimiento del mercado, rapidez en cálculos y experiencia en trato al público. Buen porvenir para el hombre que sirva. Diríjase en manuscrito a «Organizador». Departamento de Anuncios Clasificados DIARIO DE LA MARINA.—Habana.

SE OFRECEN

118 CRIADAS Y CRIADOS

SE DESEA COLOCAR UNA JOVEN del campo para limpiar o para manejar, se puede informan en Aguila No. 116 habitación No. 101, Isabel Rodríguez.

DESEA COLOCARSE UNA ESPAñola para cuartos, o comedor, no tiene pretensiones, no le importa ir a los repartos, y tiene referencias. No se coloca menos de $15. Teléfono F-2206.

SE DESEA COLOCAR MUCHACHA joven para criada de mano o manejadora, quiere ganar diez

...s información Católica

...DIOSA COMUNION COMO ...E LAS CONFERENCIAS ...P. LABURU, EN REINA

...nferencias del Padre José A. ...amoso y sabio conferencis... hombres solamente, dió ...sia del Sagrado Corazón de ...nte la Semana de Pasión ...ron un éxito colosal.

...almente en la iglesia de Rei... ...n social de la Anunciata, se ...ron para escucharle según ...la Casa Salas, que radió las ...cinco mil hombres.

...no afirmamos cantidad, ...afirmamos, que jamás recor... ...muchedumbre tan inmen... ...hombres, reunida en un tem... ...Habana.

...abanzas y elogios al orador ...unánimes, dejando complaci... ...más exigentes y satisfe... ...muchos indiferentes o contra... ...catolicismo.

...muchos los miles de perso... ...que por radio le escucharon, ...la cortesía de la Casa Salas, ...radió, la cual recibió cen... ...mensajes congratulatorios por

...mente se le escuchó en las ...particulares, sino que mucho ...rante de radio, se con... ...los parques públicos donde ...nada casa tiene colocados ...es.

...s desarrollados fueron de ...tualidad, con sutileza, pro... ...de concepto y meridiana cla... ...los hacía comprensibles por ...de inteligencias.

...de estos Ejercicios Espi... ...en forma de conferencias, ...radiosa comunión habida el ...de Ramos en la iglesia de ...las ocho de la mañana, en la ...llaron muchos centenares ...es.

...la celebró el M. R. P. Ig... ...cia, vice provincial de la ...de Jesús y Rector del Co... ...Belén.

...mente con él, distribuyó la ...Comunión, el Superior de Rei... ...Pedro Abad S. J..

...uete eucarístico, lo amenizó ...no señor José Fuentes, or... ...de esta iglesia.

...José A. Laburu, desde el ...de la Pasión, según San ...hasta la Consagración pro... ...Conferencia de la Perse... ...en el bien.

...ndiga al Padre Laburu, S. ...mis el inmenso bien de reno... ...espiritual, que con sus dife... ...conferencias llevó a cabo en ...personalmente, y que por ...del radio, hizo extensiva a ...

...concurrentes, se les entregó ...te mensaje:

...tro:

...ríamos a tí, que has es... ...conferencias del Rvdo. ...A. Laburu, S. J.... Y te ...estas preguntas;

...ando o vas a sacar algún ...ellas? ¿Vas a rehacer tu vi... ...a comenzar de nuevo?... ...; ¿seguir igual que antes?

...creemos, y tan es así, que ...mos los medios para ayu... ...volver al camino de la Luz ...Verdad. Te vamos a ayudar ...la obscuridad en que te ...Tu cerebro no piensa en ...mentos como pensaba cuando ...niño, por mera curiosidad.

...estas conferencias te han ...sar y bien! en la vida que ...pleado de toda obra espiritual ...Aquel a quien le debes la ...no sólo de pan vive el ...te han hecho volver la vista ...has visto el abismo que ...te de tí, y ahora que eres ...rrago en medio de horrible ...y sin medios de salvación ...venimos y te echamos un ...y te hemos salvado.

...Hemos adivinado tu pensa... ...que te decía: ¿cómo y de qué ...te vengo yo para rectificar? ...oído de labios del Rvdo P.

...después que pase algún ...seguirás perseverando?, ¿no ...?, ¿por qué no buscas al... ...obligue a no desviarte?

...caballero que nos presen... ...toda sinceridad, con el co... ...mano, sin hipocresía; eres ...mano y queremos ayudar... ...en un error; estabas cie... ...que cada uno se mire ...dor y se verá tal cual es. ...mos: ¿Quieres rectificar? ...no podía esperar otra co... ...más pensado, eres todo ¡UN

...Qué te gusta más, la Ac... ...Católica, pues, ahí tie... ...Asociación Caballeros Católi... ...Cuba. Quieres algo más es... ...pues, ahí tienes a la Con... ...Mariana de La Anunciata ...lado de la Oración. Pero, ...estudiante, no puedes de... ...estudios y dedicarte a otras ...obras católicas; pues, ahí tie... ...campo donde estudiar: ...Acción Católica Universitaria. ...tienes la palabra,

Dr. Agustín Bassart
SecretarioG e enralealdoC zb
Secretario General de la Con... ...Congregación Mariana de la Anunciata

...NA SALDRA RUMBO A ...IDAD, LA GRANDIOSA ...PEREGRINACION CATOLICA

...ñoles 24 a las nueve de la ...ta la Peregrinación habane... ...dirá a las fiestas de la Se... ...en la ciudad de Trinidad. ...frente de esta peregrinación, ...dor, el fervoroso católico, ...del Montalván en colabora... ...las Reverendas Madres Do... ...Princesas del Colegio Nuestra ...del Rosario.

...grama es el siguiente.

...es 24 de marzo de 1937:

...Salida de la Estación Cen...

...Santo:

...Llegada a Trinidad.

...En la iglesia parroquial de ...Trinidad, la mayor de Cu... ...solemne, sermón de la Insti... ...comunión general y Procesión ...al Monumento.

...Oficios de la conmovedora ...del lavatorio a doce niños, ...representan los doce Apóstoles, ...el sermón del Mandato. ...Procesión del Crucifi... ...de costumbre.

...Santo:

...Oficios propios del día ...adoración de la Cruz ...del Santísimo.

...salida de regreso hacia la ...

...Llegada a Estación Central ...datos especiales de ...peregrinación puede dirigirse ...entes lugares de informa...

...Padres Dominicas Francesas, ...Nuestra Señora del Ro... ...G y 13, Vedado teléfono

...Pasajes de los Ferroca... ...de la Habana, Estación ...M-9488 (días y horas ha...

...OVILES CIRCULADOS

...ar con exceso de veloci... ...circulados ayer por la Po... ...siguientes:

...Estación: 14.036

...ción: 6.168

...Estación: 69.382 y 18.843

...Estación: 25.328 10.938

...14.667 y ómnibus 882.

...Estación: 56.129 y 18.062.

...Estación: Omnibus 55.960, ...ruta 2; 892 ruta 33; 79 ...1; 19 ruta 60; 8891 ruta ...ruta 1.

...Estación: 15.148 y

...Tercera Estación: 11.675

...Cuarta Estación: 15.559

...640.

...Quinta Estación: 5.169.

...TO DE UN AUTO

...Estación denunció Se... ...Campos, de Animas 161, ...días le entregó a Al... ...vecino de Cuba 99, el ...propiedad 38.582 para que ...en alquiler, cuyo indi... ...parecido con dicho auto, ...perjudicado en 200 pesos.

LA FESTIVIDAD CATOLICA DEL DOMINGO DE RAMOS EN LOS TEMPLOS DE LA HABANA

Con grandiosa solemnidad, se ha conmemorado en los templos de la Habana, la triunfal entrada de Ntro. Divino Salvador en Jerusalén.

Desde las primeras horas de la mañana, nuestros templos se vieron concurridísimos de fieles, la mayoría de los cuales, se acercaron devotamente a la mesa eucarística recibiendo en sus pechos a su Redentor.

Los oficios se celebraron en todas las iglesias con grandiosa pompa. Estos consistieron en la bendición de palmas, procesión y Misa y pasión cantada, esta según San Mateo.

En la Catedral ofició de Medio Pontifical el Excmo y Rvdmo Señor Arzobispo de la Archidiócesis Monseñor Manuel Ruíz Rodríguez, asistido del Venerable Cabildo Metropolitano y del Seminario Conciliar de San Carlos y San Ambrosio.

Entre el numeroso concurso de fieles, figuraban los Hermanos del Santísimo Sacramento de la Catedral, presididos por su Rector, Hermano, Miguel Verano.

En las Comunidades de Religiosos, sus respectivos Superiores; en las iglesias parroquiales, sus venerables Curas Párrocos y en las de Religiosas, sus respectivos Capellanes.

Se puso ardoroso empeño por parte de los fieles en obtener el guano bendito.

Por la tarde en San Francisco tuvo lugar la tierna y conmovedora ceremonia del «Aposentillo,» o función de desagravios al Señor por los vejámenes y afrentas, sufridas durante su prisión.

Niñas vestidas de blanco le ofrendaron coronas de rosas, pebeteros con esencias etc, recitando candenciosas poesías y entonando cánticos en unión del coro franciscano de amorosa reparación.

Pronunció sublime y conmovedor sermón alusivo al acto, el R. P. Fray Benigno de Iturriaga, O. F. M.

Una inmensa multitud presenció con recogimiento y fervorosa admiración este acto tan tierno y conmovedor, por el cual felicitamos a los Padres Franciscanos y a la Archicofradía del Rosario Perpetuo de la cual es director el Padre Iturriaga, sobresaliente músico y sagrado orador.

En los demás templos por la tarde hubo corona dolorosa y vía crucis cantado.

También estos actos de piadosa conmemoración de la Pasión y muerte del Salvador del Mundo, estuvieron muy concurridos.

En todos estos cultos matutinos y vespertinos, se distinguieron por su puntualidad y ejemplo, las Ordenes Terceras, Cofradías, Congregaciones y Asociaciones, tanto de hombres como de mujeres las cuales concurrieron corporativamente vistiendo sus hábitos y distintivos, respectivos.

Una vez más, el pueblo habanero, demostró sus sentimientos religiosos, acudiendo a los templos y recibiendo con viva fe la palma bendita, símbolo del triunfo eterno de Dios, sobre la soberbia de los hombres, que los abate cuando se quieren sobreponer a El, y los ensalza cuando humildes reconocen y adoran su Suprema Majestad.

Relación de los buzones existentes en la ciudad de La Habana y sus barrios

TERCERA DEMARCACION

Días Hábiles y Festivos.

		A. M.	P. M.	P. M.
220	Oquendo y Carlos III	9.02	4.02	3.02
221	Carlos III y 11 (Prensa)	9.03	4.03	3.03
222	Arbol Seco y Carlos III	9.04	4.04	3.04
223	Hospital de Emergencias	9.05	4.05	3.05
224	Infanta y Carlos III (Café)	9.06	4.06	3.06
225	Carlos Tercero y San Francisco	9.07	4.07	3.07
226	Infanta y Carlos III «Purísima	9.08	4.08	3.08
227	Carlos III y Almendares	9.09	4.09	3.09
228	Paradero del Príncipe	9.10	4.10	3.10
229	Carlos III y Zapata	9.11	4.11	3.11
230	Montoro y Bruzón	9.13	4.13	3.13
231	Montoro y Lugareño	9.15	4.15	3.15
232	Clínica Fortún Souza	9.16	4.16	3.16
233	Ayesterán y Bruzón	9.17	4.17	3.17
234	Ermita de los Catalanes	9.19	4.19	3.19
235	Infanta y Desagüe	9.21	4.21	3.21
236	Infanta Laboratorio Sanidad	9.23	4.23	3.23
238	Oquendo y Sitios (Botica)	9.26	4.26	3.26
239	Soledad y Jesús Peregrino	9.27	4.27	3.27
240	Salud y Marqués González	9.28	4.28	3.28
241	Belascoain y J. Peregrino	9.29	4.29	3.29
242	Salud y Cerrada del Paseo	9.29	4.29	3.29
243	Cuartel de Dragones	9.30	4.30	3.30
244	Manrique y San José	9.31	4.31	3.31
246	San José 54 y 56	9.32	4.32	3.32
246	Zanja y General Casas	9.34	4.34	3.34
247	Zanja y Galiano	9.35	4.35	3.35
248	Galiano y Dragones	9.36	4.36	3.36
249	San Nicolás y Salud	9.37	4.37	3.37
250	Reina y Manrique	9.37	4.37	3.37
251	Reina y Campanario	9.38	4.38	3.38
252	Reina y Escobar	9.39	4.39	3.39
253	Escobar y Maloja	9.40	4.40	3.40
254	Carlos III y Belascoain Logia	9.44	4.44	3.44
255	Belascoain y Estrella (Sanidad)	9.45	4.45	3.45
256	Nueva del Pilar y Desagüe	9.46	4.46	3.46
257	Belascoain y Lealtad	9.47	4.47	3.47
258	Condesa y Campanario	9.48	4.48	3.48
259	Manrique y Figuras	9.49	4.49	3.49
260	Manrique y Maloja	9.50	4.50	3.50
261	Reina y Rayo	9.51	4.51	3.51
262	Reina y Angeles (Café)	9.52	4.52	3.52
262	Reina y Angeles (Café)	9.52	4.52	3.52
264	Reina y Aguila	9.54	4.54	3.54
265	Dragones y Aguila «Nuevitas»	9.55	4.55	3.55
266	Cuban Telephone Co.	9.56	4.54	3.56
267	Amistad Hotel «La Reguladora»	9.57	4.57	3.57
268	Amistad «Hotel Perla de Cuba»	9.58	4.58	3.58
269	Barcelona e Industria	10.00	5.00	4.00
270	Industria «Estación Capitolio»	10.01	5.01	4.01
271	Prado y Dragones Hotel	10.02	5.02	4.02
272	Dragones y Zulueta (Martí)	10.03	5.03	4.03
273	Prado Café Senado	10.04	5.04	4.04
274	Prado y Teniente Rey	10.05	5.05	4.05
275	Hotel Pasaje	10.06	5.06	4.06
276	Teniente Rey y Zulueta	10.07	5.07	4.07
277	Teniente Rey y Bernaza	10.09	5.09	4.09
280	Teniente Rey y Villegas	10.10	5.10	4.10
281	Teniente Rey y Compostela	10.11	5.11	4.11
282	Teniente Rey y Habana	10.12	5.12	4.12
283	Teniente Rey y Aguiar	10.13	5.13	4.13
284	Aguiar y Teniente Rey (Banco)	10.14	5.14	4.14
285	Teniente Rey y Cuba	10.15	5.15	4.15
286	Teniente Rey y San Ignacio	10.16	5.16	3.16
287	Teniente Rey y Mercaderes	10.17	5.17	4.17
288	Muralla y Inquisidor	10.18	5.18	4.18
289	Muralla y San Ignacio	10.19	5.19	4.19
290	Muralla y Cuba	10.20	5.20	4.20
291	Muralla y Aguiar	10.21	5.21	4.21
292	Muralla y Aguiar (Interior Café)	10.21	5.21	4.21
293	Muralla y Comostela	10.22	5.22	4.22
294	Aguacate y Muralla (Estación)	10.23	5.23	4.23
295	Muralla y Villegas	10.24	5.24	4.24
296	Muralla 98	10.25	5.25	4.25
297	Egido Hotel San Carlos	10.26	5.26	4.26
298	Egido 2	10.27	5.27	4.27
299	Monserrate (Centro Veteranos)	10.27	5.27	4.27
300	Monserrate y Lamparilla	10.28	5.28	4.28
301	Monserrate y Obrapía	10.29	5.29	4.29
302	Obrapía y Bernaza	10.30	5.30	4.30
303	Obispo y Monserrate	10.32	5.32	4.32
304	Obispo y Bernaza	10.33	5.33	4.33
305	Obispo y Villegas	10.34	5,34	4.34
306	Lamparilla y Villegas	10.35	5.35	4.35
307	Lamparilla y Aguacate	10.36	5.36	4.36
308	Obrapía y Aguacote	10.37	5.37	4.37
309	Obispo y Compostela	10.38	5.38	4.38
310	Compostela y Obrapía	10.39	5.39	4.39
311	Lamparila y Compolstela	10.39	5.39	4.39
312	Amargura y Compostela «Hotel»	10.40	5.40	4.40
313	Amargura y Habana	10.41	5.41	4.41
314	Amargura y Cuba (Barraqué)	10.43	5.43	4.43
315	Amargura y Cuba (Hotel La Unión)	10.44	5.44	4.44
316	Lamparilla y Cuba	10.45	5.45	4.45
317	Lamparila y Aguiar	10.46	5.46	4.46
318	Lamparilla y Habana	10.47	5.47	4.47
319	Obrapía y Habana	10.48	5.48	4.48
320	Habana y Obispo	10.49	5.49	4.49
321	Obispo y Aguiar (Banco)	10.50	5.50	4.50
322	Aguiar «Banco Chase»	10.51	5.51	4.51
323	Aguiar y Obispo (Botica)	10.52	5.52	4.52
324	Aguiar 71 (Banco)	10.53	5.53	4.53
325	Aguiar 76 (Banco)	10.54	5.54	4.54
326	Obispo y Cuba	10.55	5.55	4.55
327	Hacienda, por Obispo	10.56	5.56	4.56
328	Hacienda, por Cuba	10.57	5.57	4.57
329	Obrapía y Cuba «Casa Zaldo»	10.58	5.58	4.58
330	Cuba 49 «Banco Muñoz»	10.59	5.59	4.59
331	Obrapía «La Bolsa»	11.00	6.00	5.00
332	Aguiar «Banco Canadá»	11.01	6.01	5.01
333	San Ignacio 50 esquina a Lamparilla	11.02	6.02	5.02
334	San Ignacio y Obispo	11.03	6.03	5.03
335	San Ignacio y Obrapía	11.03	6.03	5.03
336	Obispo y Mercaderes	11.04	6.04	5.04
337	Mercaderes y Obrapía	11.05	6.05	5.05
338	Mercaderes y Amargura	11.06	6.06	5.06
339	Lonja de Comercio	11.07	6.07	5.07
340	Casteleiro y Vizoso	11.08	6.08	5.08
341	Fondo de la Lonja del Comercio	11.09	6.09	5.09
342	Oficios y Obrapía «Edificio Calle»	11.09	6.09	5.09
343	Muelle de San Francisco	11.11	6.11	5.11

PROFESIONALES

2 DRES. en MEDICINA

Dr. Alfredo Alvarez
Cirujano Partero de los Sanatorios Covadonga e Hijas de Galicia.
Consultas Diarias de 1 a 3.
CAMPANARIO 63.
Entre Neptuno y Concordia.
Telef. A-7148.
Habana.

DR. J. B. RUIZ
Ex-especialista del Centro Gallego, de los Hospitales Filadelfia y New York. Especialista Vías Urinarias, Venéreo, Sífilis y trastornos sexuales. Uretroscopia y Cistoscopia. Consultas de 1 a 3. Trocadero 35.

vedor, por el cual felicitamos a los Padres Franciscanos y a la Archicofradía del Rosario Perpetuo de la cual es director el Padre Iturriaga, sobresaliente músico y sagrado orador.

En los demás templos por la tarde hubo corona dolorosa y vía crucis cantado.

También estos actos de piadosa conmemoración de la Pasión y muerte del Salvador del Mundo, estuvieron muy concurridos.

En todos estos cultos matutinos y vespertinos, se distinguieron por su puntualidad y ejemplo, las Ordenes Terceras, Cofradías, Congregaciones y Asociaciones, tanto de hombres como de mujeres las cuales concurrieron corporativamente vistiendo sus hábitos y distintivos, respectivos.

Una vez más, el pueblo habanero, demostró sus sentimientos religiosos, acudiendo a los templos y recibiendo con viva fe la palma bendita, símbolo del triunfo eterno de Dios, sobre la soberbia de los hombres, que los abate cuando se quieren sobreponer a El, y los ensalza cuando humildes reconocen y adoran su Suprema Majestad.

PROFESIONALES

2 DRES. en MEDICINA

DR. F. GARCIA CANIZARES
Graduado de las Universidades de La Habana y Madrid.
Medicina General: Piel, Venéreo y Sífilis.
Animas 53, altos. Telf. M-9467.

ANGEL IZQUIERDO JULIA
MEDICO CIRUJANO.
Medicina interna. Consultas diarias. De 9 a 11 a.m. y de 1 a 3 p.m. Santa Felicia 7 entre Villanueva y Luco. Luyanó. Teléfono 1-3074

DR. ANTONIO PITA
ENFERMEDADES NERVIOSAS Y ENDOCRINAS
Contando con un bien montado Instituto de Fisioterapia. Tratamiento efectivo de la Neurastenia, Impotencia, Enfermedades Crónicas y Glandulares, etc. etc. Novísimo método de estimulación Vago-Simpática.
No visita, ni da consulta por Correo. Consulta previamente concedida: $10.00 Consultas, de 2 a 4p. m. $2.00.
SAN LAZARO 45.
(a una cuadra de Prado y Malecón)
Telf. A-9292.

DR. ALFREDO COMAS
Especialista del Instituto del Cáncer. Enfermedades venéreas, sífilis, impotencia, afecciones de señoras, tumores del útero y pechos. Aplicaciones del Radium. Horas: de 2 a 5. Telf. M-7728. San Nicolás 70, Habana.

DR. PEDRO MONTALVO
Vías Digestivas y Nutrición. Metabolismo Basal. De 1 a 6. Consulta: $10.00. Calle 18 No. 4 entre 7 y 9. Vedado. F-5040.

DR. A. LABRADOR
Especialidad enfermedades de señoras: flujos crónicos, venéreos y sífiles, corazón, riñones y pulmones. Se hacen todas clases de análisis. Consultas gratis, de 8 a 11 y media. Pagas, de 3 a 5.
Angeles 3, entre Reina y Estrella. A-0801

GABINETE UROLOGICO ALEMAN VIAS URINARIAS
Consultas gratis, de 7 a. m. a 1 p. m., y de 4.30 a 9. Consultas especiales, de 1 a 7 p. m., Jesús del Monte 125, bajos, frente a la quinta de Dependientes. Tratamientos modernos, con vacunas alemanas para curar la Gonorrea en 15 días, sean crónicas o mal curadas. Garantizamos que no quedan recogidas. Facilidades de pago. Impotencia y debilidad sexual, piel y sífilis.

DR. FRANCISCO J. DE VELASCO
Corazón, Pulmones, Estómago, Intestinos

DR. RUBEN DE VELASCO
Corazón, pulmones, enfermedades de los niños. Consultas de 1 a 3, días laborables. Horas especiales, previo aviso. Salud 34. Telf. M-6068.

DR. J. R. ALVAREZ
HERNISTA
Ex-Director de «La Benéfica» del Centro Gallego
Edificio "América"
Jovellar esquina a N
Telfs.: U-5400 y FO-1361
Cura radical de la Hernia, sin recurrir a operación, ni al uso permanente del braguero. Desprovisto de peligro, dolor y complicaciones de todo género. El paciente puede continuar sus ocupaciones habituales.
CONSULTAS, TURNO FIJO

VARICES
Y SU NUEVO TRATAMIENTO
Nos permitimos recomendarles a las personas que padezcan de VARICES y ULCERAS VARICOSAS su aplicación, en la seguridad que obtendrán la curación definitiva de su enfermedad.
Reconocimientos gratis, de 8 a 12 m. Dragones 19, altos, esq a Rayo.

JOSE ALFONSO
Ex especialista del Centro Asturiano: Ojos, Garganta, Nariz y Oídos. Consultas, de 2 a 5: $3.00. Turno fijo: $5.00. Pobres: diaria, de 10 a 11 y de 5 a 6 Operaciones módicas. Monte 38C. Telf. M-2330.

DR. OCTAVIO RIVERO
Asma, Tuberculosis y enfermedades pulmonares. Ex asistente del Servicio del profesor Saye, (Barcelona); jefe clínico del Dispensario Antituberculoso Municipal. Consultas: lunes, miércoles y viernes, de 12 a 2 de la tarde. Campanario 43: M-6558.
Angeles 3 ent. Reina y Estrella. A-0801

INSTITUTO HIGIA
VIAS URINARIAS
Consultas gratis, de 7 a. m. a 8 p. m. Calle Zanja número 2, altos, entre Galiano y Rayo: M-6605. Enfermedades venéreas, tratamientos modernos. Garantizamos su cura en pocos días: Gonorrea, sífilis, debilidad sexual e impotencia. Inyecciones Neosalvarsán. Precios módicos y facilidades de pago.

INSTITUTO DEL VIEJO
NEPTUNO 120.
Especializado en el tratamiento de enfermos de más de 40 años. Servicio permanente. Laboratorio. Visitas domiciliarias. Curaciones. Consultas. Electricidad médica Farmacia. Especialistas. Clínica. CUOTA MENSUAL: $1.50 Obsequiamos el primer recibo presentando este anuncio en la oficina.

DR. ROSAL
Ex asistente al servicio del profesor L. Sayé, en Barcelona: Tuberculosis, Pulmones, Corazón, Sistema Nervioso, Medicina Interna, Electricidad Médica, Diatermia, Luz Alpina. Consulta diaria, de 4 a 6, San Miguel 117, bajos, entre Gervasio y Escobar. Telf. U-2342.

4 DENTISTAS

DR. JOSE MARIA GATELL
Cirujano dentista, calle Habana 98, bajos, entre Obispo y Obrapía. Precios: una extracción sin dolor: $1.00; limpieza: $1.00; dentaduras: $10.00; Arreglos de puente y planchas, en el día. Facilidades de pago. A los forasteros les termino en 24 horas. Consultas de 8 a 8. A-8335.

5 COMADRONAS.

CONSUELO RUDA, COMADRONA
Ex interna de la casa de salud La Balear. Inyecciones intravenosas a domicilio. Consultas gratis, de 8 a. m., a 6 p. m. Belascoaín número 74, altos, esquina a Jesús Peregrino. Telf. U-5824.

COMPRAS

9 CASAS

COMPRAMOS Y VENDEMOS FINCAS RUSTICAS
YANIZ Y PEREZ
OBISPO 65 M-6872

NECESITO COMPRAR CASA EN LA ciudad, de 3.500 a 5.000; pago contado; dirigirse a López, San Rafael, 141-B, entre Soledad y Oquendo. U-3637.

NECESITO CHALECITO
En Repartos La Sierra, Nicanor del Campo, Almendares, Ampliación o Alturas de Almendares de $3.000 a $6.000, pago de contado. José B. Fernández, Obrapía 36. M-7430 y M-1506

COMPRAS

9 CASAS

MARTINEZ Y PRIETO
PARA VENDER SUS CASAS
O-Reilly 23: A-6951. Compramos rápidamente casa en la Víbora, Lawton, Santos Suárez, de $2,000 a $3,000; en Mendoza, de $3,000 a $6,000; en La Sierra o Alturas de Almendares, hasta $14,000; en el Vedado, de $15,000 a $20,000. Nuestros compradores son clientes efectivos, O-Reilly 23: A-6951 e I-3456.

CENTRO DE NEGOCIOS
Compra y venta de casas, solares y establecimiento. Dinero en hipoteca, base seriedad y honrade. Neptuno 208 U-1802 entre Oquendo y Soledad informa Sr. Llenin.

17 MUEBLES Y PRENDAS

M-7084: COMPRO MUEBLES, MAQUInas de coser, escribir, alfombras, vajillass, pianos, lámparas, objetos de arte, libros, cuadros, porcelanas, bronces neveras, plata, oro, antigüedades, baúles, maletas. Pago alto precio, Rapidez. M 7084.

U-3637: COMPRO MUEBLES, MAquinas coser, escribir, libros, lámparas, burós, plata, baúles, maletas objetos arte vajillas, alfombras, oro, antigüedades, cuadros. Casa Varadero. Pago alto precio. Teléfono U 3637.

A-8380: COMPRO MUEBLES DE TOdas clases: burós, neveras, máquinas coser, escribir, pianos, espejos, radios, escaparates antiguos. Todas horas. Negocio serio rápido: A-8380.

COMPRAMOS: BRILLANTES, PLATINO, PLATA Y ORO
BAHAMONDE Y COMPAÑIA
(Desde 1893).
Joyería y Relojería.
Amistad 94, casi esq. a San José.

A-6476: COMPRO MUEBLES, RAdios, máquinas de coser y escribir, vidrieras, baterías de cocina, neveras, herramientas, efectos eléctricos y sanitarios. Salud 10. Telf. A-6476.

COMPRO MUEBLES
Compramos, vendemos y cambiamos, muebles de todas clases, de oficina en general.
"LA CASA OTERO",
Suárez núm. 45. Telf. A-7190.

VIDRIERAS
M-9136
COMPRA Y VENTA
Muebles para oficinas, máquinas escribir y coser, radio de onda corta
BAULES Y MALETAS
contadoras, molinos cafés
CAFES Y FONDAS
Barberías, cajas hierro, armatostes, divisiones y mamparas.
Compro casas completas, hoteles, refrigeración
OBJETOS DE ARTE
Gabinete médico, mesas operaciones, sillón inválido. Tenemos gran surtido.
Visítenos.
Salud 11: M-9136

M-2680
COMPRO MUEBLES
Enseres establecimientos, baúles, maletas, máquinas coser y escribir, alfombras, objetos Arte, vajillas. Líquido casas completas. Todo lo que quiera vender. Trabajo los domingos. Voy al campo.

M-2655
COMPRO MUEBLES

ORO, PLATA Y PLATINO
Compramos en prendas de todas clases: objetos de plata, bandejas, candelabros, escribanías, cajitas, juegos de café, cubiertería, fruteros, etc. No importa que estén rotos. Esmeraldas, brillantes, zafiros y rubíes finos.
CARBALLAL Y HERMANOS
San Rafael 138, entre Gervasio y Belascoaín. Telf: U-5744.
Pagamos bien y vamos a domicilio.

A-9115: COMPRAMOS MUEBLES: máquinas coser, escribir, radios y otros objetos. Pagamos bien. Avísenos; A-9115. «Casa Arias», Angeles 38, esquina a Sitios. Vendemos barato. Máquinas Singer, como las desee.

COMPRO MUEBLES: X-1012
Finos y corrientes, máquinas de coser, escribir, lámparas ,radios escritorios, neveras, vajillas, libreros y todo lo que deseen vender Pagamos más. El Art. J del Monte, 142

COMPRAMOS MUEBLES DE USO DE líneas modernas y aceptamos cambios, tanto en sillería Viena, como muebles de todas clases. Galiano 94, Telf. M-9103 Ventas a plazos.

F A7795 F
COMPRO MUEBLES
PAGO MAS QUE NADIE
MONTE 85
CAMBIAMOS Y VENDEMOS

A-6620: COMPRO MUEBLES
Juegos de cuarto, comedor, sala, piezas sueltas, neveras, refrigeradores, máquinas de coser y escribir, muebles de oficina, radios y equipajes. Líquido casas de huéspedes. «La Moderna», Salud 3: A-6620.

A-7890: COMPRO MUEBLES
Juegos sala, comedor, recibidor, cuarto, piezas sueltas, neveras, máquinas coser, muebles oficina. Pago más que nadie. Negocio rápido. También vendemos muebles de todas clases. Salud 1. A-7890.

18 UTILES DE OFICINA

MAQUINAS DE ESCRIBIR
Sumar, calcular, oficina en general, muebles modernos, máquinas de coser y todo objeto de valor.
COMPRO Y VENDO
Suárez núm. 7. Telf. M-9603.

PUPITRES: COMPRO Y VENDO
Máquinas de escribir, sumar y calcular, mimeógrafos adresógrafos, y muebles de oficina, fluses y capas, a $2.00, Monserrate 39 y Parque de Zayas. Teléfono A-8054.

COMPRAS

21 INSTRUMENTOS DE MUSICA

COMPRO PIANOS DE TODAS LAS marcas: Cuartos de cola y Verticales, que estén buenos y sin comején Manuel Domínguez, Zulueta 36½, por Dragones. Telf. M-3040.

23 OBJETOS VARIOS

ESTOY INTERESADO EN ADQUIrir óxido rojo de hierro, Bauxite ocre, barrita, Kaolyn-Grafito. Tienen que estar cerca del Ferrocarril. Dr. Díaz Brito: M-1680, de 9 a 1 p. m.

BALANZAS, PESAS Y PIEZAS SUELtas compro y vendo todas marcas y tamaños. Voy al campo. Escriba una tarjeta acudiré inmediatamente M. Boza. Consulado 68. Habana.

CAMBIOS

24 CASAS

SE CAMBIA UNA HERMOSA PROpiedad en Santos Suárez por una en la Habana. Más informes: Sola No. 18 esquina a Pasaje Sur. Santos Suárez.

Arrendamientos.

A-2 ARRENDAMIENTOS VARIOS

PROPIETARIOS
Tomo en errandamiento varias casas grandes de inquilinato. Doy el dinero que usted quiera, como garantía. Pase el aviso para visitarlo, a Manuel Ramos, Progreso 30, bajos, o escríbame.

REPARACIONES

42 MUEBLES Y PRENDAS

REPARACIONES DE MUEBLES
CASA «CORO»
Barnizamos toda clase muebles. Combinaciones maderas, chapas y tapicerías. Especialidad en colores. Limpieza de muebles a domicilio.
Estrella 27, entre Angeles y Aguila. Teléfono: M-2127.

REPARACIONES DE MUEBLES: Barnizamos a muñeca, hacemos trabajos de tapicería, reformamos muebles a precios módicos. Telf. U-1424. También pueden visitar nuestra exposición de muebles de calidad, a precios verdaderamente asombrosos. Mueblería García Espinosa. La casa que no cobra el lujo, San Rafael y Soledad.

REPARAMOS SUS MUEBLES, POR poco dinero, dejándolos nuevos. Casa Pardo: U-5761. Los modernizamos, barnizamos a muñeca y esmaltamos «Duco». Pinturas mimbre a vapor y neveras. Tapicería en general. Azogamos espejos. Trabajos garantizados. San Rafael núm. 130.

BARNIZAMOS A MUÑECA, ENCERAmos y laqueamos. Esmaltes «Duco». Los mimbres a presión y vapor. Tapicería en general. También se reforman muebles y se hacen trabajos de carpintería: M-6572. Lamparilla 19, Cazón.

VENTAS

48 CASAS

SE VENDE DA CASA AREELLANO No. 30 entre Luz y Pocito, compuesta de sala, tres cuartos, baño intercalado y demás servicios. Informes: Real Puentes Grandes No. 50 (letra C).

REPARTO AMPLIACION DE ALmendares. Calle Doce entre Avenidas 10 y 11. Acera de la Sombra. Casa moderna de dos plantas. Construcción primera de primera, citarón y techos monolíticos. Planta baja, jardín, portal, sala, saleta, hall, comedor, zócalo caoba, pantry, cocina moderna, cuarto y servicio de criados. Planta alta, escalera de mármol, hall, dos baños completos, dos terrazas, azotea. Lavadera y fregaderos. Garage con cuarto alto y servicios completos. Teléfono y demás instalaciones soterradas. $12.000. Dueño: Telf. FO-2145. No corredores.

ALTURAS DE LA LISA. VERDADEra Ganga. Se vende en $1.300 la casa No. 44 calle Santa Brígida entre San Luis y San José, mampostería, tablas y tejas. 10 varas de frente por 54 de fondo. Produce ahora $22 mensuales. Informan: en Marianao: Procurador Lavoy, R. Collazo 22 en Habana: teléfono M-2586.

VENDO VARIAS CASAS: REINA Y Gervasio, Correa y la Calzada, Concepción y 12, Santa Teresa y Churruca, Clavel y N. del Pilar, y solar en la calle 23, muy barato todo. Cipriano Fernández, Reina 63, Teléfono A-8029 de 2 a 5.

**GANGAS.

VENTAS

49 SOLARES

MENDOZA SOMBRA A $2.25
Calle Goicuría cerca de San Mariano, otro en Vista Alegre a este precio; otro en Sola al lado de Lacret, en $950-00 y mucho más. José B. Fernández, Obrapía 36, M-7430 y M-1506.

MIRAMAR, CALLE 20
Solar al lado de la línea y del Parque fabricado por sus costados, otro en 16 de 5a a 7a otro en 18 de 7a a 9a todos de brisa y muchos más. José B. Fernández, Obrapía 36, M-7430 y M-1506.

SE VENDE UNA ESQUINA QUE mide 417 metros, a una cuadra de San Rafael y dos de Galiano. Trato directo con el propietario. Para informes, en Zanja 143.

ESQUINA DE 9x17, FRAILE
Marqués González cerca de Carlos III a $17.00 el metro, otro solar en la calle Franco al lado de Estrella a $10.00 y Antón Recio a $16.00 metros. José B. Fernández, Obrapía 36, M-7430 y M-1506.

QUEDAN MUY POCOS SOLARES libres bien situados en los Repartos de Almendares. Tengo uno 20x47 a $2.00 vara. Muy pronto valdrá más. Cómprelo hoy. Dueño FO-3394.

MIRAMAR. LOS DOS MEJORES solares, 26 entre 5a y 7a brisa, frente al parque precio ínfimo y facilidades de pago. Lluria, La Metropolitana, 213.

AMPLIACION ALMENDARES
Esquina toda o parcelas de 22x32 y 15x22 en la calle 12 de sombra y frente al Parque y varios solares de centro de $2.00 a $3.00. José B. Fernández, Obrapía 36. M-7430 y M-1506.

VENDO UN SOLAR O PARCELA, calle 19, Vedado: $1,850, buena medida, bien situado. Véame o llame: M-6886, Emilio Rodríguez, Aguiar 98.

VENDO EL MEJOR SOLAR DEL VEdado, a media cuadra de la gran calle 23, a 5 pesos, el frente que quiera. Emilio Rodríguez: M-6886, Aguiar 98.

VENDO SOLAR: CALLE 23, VEDADO, en $3,000, libre de gravamen, buenos títulos, acera de sombra. Véame pronto, Emilio Rodríguez: M-6986, Aguiar 98.

VENDO LA MEJOR ESQUINA FRAIle de La Serra, calle A. y Dos, 800 varas, a $4.50, sin corretaje. Propietario: Emilio Rodríguez: M-6886, Aguiar 98.

REPARTO MIRAMAR. VENDO magnífico solar de centro, acera sombra1251 vs. situación inmejorable: 22 entre 5a Avenida y Séptima, cuadra fabricada. Ultimo precio: $4.25 v. Ortiz, A-9314 10 a 12 a.m.

SE VENDEN LOS SOLARES DE AVEnida de Santa Catalina esquina a Cortina en parcelas de 20x20 y 10 por 20 metros, paradero de lon tranvías de Santos Suárez. Informan Muralla No. 78.

50 FINCAS RUSTICAS

VENDO UNA CABALLERIA, INMEdiata carretera Vereda Nueva, terreno colorado, fabricada, arboleda frutales, palmar, platanal, siembras, cercada, regadío, $2.700, facilidades de pago. Juan Miguel Fernández Vereda Nueva.

GERARDO MAURIZ: M-7586
METROPOLITANA 538
Zona de Managua. Preciosa finca, de 4 caballerías, gran casa. Hay que verla para poder apreciar lo que hay en ella. Muy próxima a La Habana. Una verdadera ganga. Gerardo Mauriz: M-7586, Metropolitana 538.

Próxima a Guanajay, 25 caballerías, 4 kilómetros frente carretera; otra, Hoyo Colorado, 3 caballerías, buena tierra: $7,500; otra, Caimito, 3 caballerías, frente carretera asfaltada: $18,000. Gerardo Mauriz: M-7586, Metropolitana 538.

Cotorro, 2 caballerías, próxima Carretera, 2 casas con sus bateyes, arboledas, cultivos: $3,800; otra, 2 caballerías, 2 casas: $6,500; otra, media caballería, Carretera Central. Gerardo Mauriz: M-7586, Metropolitana núm. 538.

Vereda Nueva, 4 caballerís, 3,000 matas aguacate injertado en producción, carreteras interiores asfaltadas, infinidad de árboles; otra, con 3,000 matas de naranjas, muchísima arboleda, 4 caballerías: $25,000. Gerardo Mauriz: M-7586, Metropolitana 538.

Próxima Sevilla Biltmore, 4 caballerías, buena casa, río. Hay invertido en esta finca mucho dinero. Muy barata. Otra, entre La Lisa y Punta Brava, 6 caballerías: $25,000. G. Mauriz: M-7586, Metropolitana 538.

TRES CABALLERIAS, CARRETERA casa moderna, pozo fértil bomba 4 pulgadas, cañería 4, toda la finca, 2.000 árboles frutales, 32.000 cepas plátanos, 12.000 docenas piña. Lluria, Metropolitana 213.

VENDO PROVINCIA PINAR DEL Rio una caballería terreno llano, chalet moderno, luz, teléfono, 450 frutales paridores selectos, pozos: $2.500, facilidades. Juan Miguel Fernández, Vereda Nueva.

51 ESTABLECIMIENTOS

VENDO UN CAFE SIN CANTINA, $6.500.00 lo mejor montado en su giro, punto mejor de esta capital. Vende $60.00 a 10 cts. Informan Indio y Monte Benito, café.

VENDO UNA CASA-COMIDA $450 punto comercial, no paga alquiler es un buen negocio, si no tiene ese capital no moleste. Informan Indio y Monte, Benito. Café.

SE VENDE BARATA, EN LA CALzada del Monte, por cambiar de negocio, una Tintorería, con muy buena clientela. Llame Emilio al teléfono A-8608.

FARMACIA. SE VENDE LA FARmacia «Villaverde», Salud No. 173.

SE VENDE CAFE ZULUETA No. 71 con poco dinero puede hacerse usted de este café, por no poderlo atender su dueño Informes en el mismo Sr. Cruz de 10 a.m. a 6 p.m.

VENTAS

51 ESTABLECIMIENTOS

FONDA BIEN SITUADA SE TRASpasa el contrato y enseres se da barato por estar enfermo el dueño. Informan café El Bosque, Teniente Rey esquina a Aguiar de 10 a 12 de la mañana.

COMPAÑIA IMPORTANTE, DEL INterior, ofrece agencia Habana, funcionando, acreditada, productos de consumo diario. Oportunidad para dos hombres que dispongan de $800.00 Deja actualmente $6.00 diarios. Absoluta garantía y seriedad. Indispensable que uno sepa manejar camión. Informan: San Pedro 2 Cerro, de 8 a. m. a 2 p. m.

ESTABLECIMIENTO DE VIVERES antiguo y acreditado, situado en el Vedado con excelente clientela y gran crédito en plaza, se vende. Informan en la Notaría del Dr. Galindo, Aguiar No. 70.

53 AUTOMOVILES Y ACCESORIOS

FAMILIA PARTICULAR VENDE sus automóviles Buick del 36 chico cerrado con baúl, otro del 31 se dan baratísimos por ausentarse familia; para informes Línea y 2 Vedado. Ceferino.

SE VENDE UNA CUÑA-CUPE CHEvrolet del 27 Calzada del Cerro 514

CHEVROLET DE DOS PUERTAS, del 34, gomas, pintura y mecánica perfectas. Gran oportunidad. También Dodge del 29, de cuatro puertas, buenas gomas y acabado de pintar. Se da barato, garage «El Globo», San Miguel 179, entre Marqués González y Oquendo.

CAMIONES FORD
R Y G
Los mejores y más baratos que hay en el Mercado, con las mayores facilidades para el pago. Visite nuestro departamento exclusivo de camiones de uso y se convencerá. Agencia Ford de Belascoaín 171.

SE VENDEN DOS CAMIONES, EN la ferretería La Central, Aramburo Nos. 8 y 10. Concordia.

PACKARD, MODERNO, CASI NUEvo, se vende muy barato. Informes: Acosta y Picota (bodega).

FAMILIA, POR AUSENTARSE VENde sus automóviles: Buick 1934, Graham Paige 1935 y Buick 1931. Están nuevos completamente. Se dan baratos. Línea 75, esquina a Dos, Vedado.

VENDO BARATO AUTOMOVIL CErrado 4 puertas 30 kilómetros por galón. Informan Hospital 7 esquina Jovellar. Sánchez.

SE VENDE UNA MAQUINA BUICK del 29 y una cuña Hudson especial de Aerocar, Garage Buenos Aaires y Agua Dulce.

CONTRATISTAS: VENTA CAMION volteo Brockway. Torre de hierro distribución concreto, canales, embudos, etc., mezcladoras de concreto. Winchs de vapor, eléctricos, gasolina. Precios razonables. M-3193. 9 a 12 a.m. y 2 a 6 p.m.

54 MAQUINARIAS

VENDESE MOTOR PETROLEO CRUdo Prim de $25 H.P. $300.00, motor corriente directa 20 k.w. $150. Informes: Félix Vila, 26 No 10 entre 27 y 29.

SIERRA CIRCULAR. SE LIQUIDA con discos y adaptaciones para machimbrar, hacer escopleaduras, molduras. También motor G.E. nuevo 2 caballos. Sitios 118 entre Campanario y Lealtad.

BOMBA CENTRIFUGA CON MOtor eléctrico, 25 galones por minuto véndese barata. Verla funcionar en Municipio 50 esquina Rosa Enriquez Luyanó.

SE VENDEN DOS BOMBAS DE GAsolina de 5 galones marca Bowser dos botellas de cristal de 10 galones y una romana de 1.000 libras. Informan en Industria 142.

SE VENDEN: TRACTORES CARTERpillar, modelo 60; Cartepillar modelo 2 toneladas, Fordson; grúas gasolina de estera; compresores, trituradoras de piedra, elevadores de azúcar, etc. Informan: Galiano 15.

«EL CENTRAL»: COMPRA Y VENta de maquinarias. Vendemos alternadores 5, 19, 35 kilowats, 220 watis 3 faces, motores eléctricos: ¼, ½, 1, 2, 3, 5, 7½, 10, 15, 20, 50 HP. 110, 220 y 440 walts; motores de petróleo: 2, 4, 8, 10, 25 y 50 HP., Diessel y semiDissel; motores gasolina: ½, 1, 2, 3, 4 y 6 HP.; molinos de sal y maíz, pedestales, transmisiones y poleas, bombas de agua, centrífuga y de pistón de todas medidas. Cristina 38-D., esquina a San Felipe: X-1615. V. Sánchez.

MOTORES ELECTRICOS TRIFASIcos desde ¼ a 80 caballos. La casa de los Motores. Egido 39, bombas reparaciones, enrollados.

56 MUEBLES Y PRENDAS

VENDO REFRIGERADOR DE POCO uso en perfecto funcionamiento, muy barato, la ganga de la semana, pregunte por el señor Beltranera. Ca. Westinghouse, San José 16.

PARTICULARES. HOY MISMO URGeme vender juego cuarto 3 cuerpos nuevecito, $26; otro grande, $38 sala, $29, comedor, $30, todo moderno. Escobar 9, bajos, San Lázaro y Lagunas.

DESEO VENDER MI JUEGO DE cuarto, 3 cuerpos, moderno; doy menos de $40.00; el otro está completamente nuevo su barniz; luna $80. Embarco, Benjumeda 11, dos cuadras Belascoaín.

FAMILIA VENDE LUJOSO JUEGO cuarto último modelo tres cuerpos, caoba, butacón $125, comedor Renacimiento, cueras repujados, $75. Recibidor fino $25 lámpara renacimiento baratísima. Concordia 127, Belascoaín y Gervasio.

MI JUEGO CUARTO: $15.00 DE 5 piezas, escaparate lunas,y el de 3 cuerpos: $28.00; son modernos; radio de mueble: $25.00; juego comedor, barato, Sitios 40, entre San Nicolás y Rayo.

FAMILIA VENDE JUEGO CUARTO $30, caoba completo, último estilo $115.00, enchapado $70.00; comedor renacimiento, $60.00, nevera porcelana, $25.00. Radio Grunow todas ondas, $40.00. Sitios 111 Campanario y Lealtad.

56 MUEBLES Y PRENDAS

VENDO REGIO COMEDOR RENAcimiento cueros repujados $95 lujoso cuarto caobo 3 cuerpos butacón tiradores fantasía $125. Living room $75, recibidor renacimiento, lámpara madera $25. Salud 54 entre Escobar y Lealtad.

SUNTUOSO COMEDOR, RENACImiento, 12 piezas, cueros repujados; costó $575.00, lo doy mucho menos mitad. También juego sala, moderno, San Rafael 141-B, entre Soledad y Oquendo.

FAMILIA VENDE MODERNO JUEgo cuarto caoba de lujo, magnífico radio R.C.A, urge venta. San Miguel 97, bajos, entre Lealtad y Campanario.

VENDO GRAN COMODA FRANCESA linda lámpara de cristal, regio juego de cuarto, todo tallado, y otros muebles y objetos de arte. Calle 8, No. 8, entre 3 y 5, Vedado.

SE VENDE UN JUEGO DE COMEdor en magníficas condiciones, precio $200. Villa Carmen calle 21 entre 4 y 6, Vedado.

HABITACIONES GRANDES, MODERnas, en casa de orden y moralidad, cerca de la Universidad, Zanja casi esquina a Oquendo.

VENDO PRECIOSO CUARTO, TRES cuerpos, última moda, comedor Renacimiento completo, con cueros policromados. Sala estilo inglés, recibidor arte moderno, Living-room tapizado y rejilla, lámpara todo baratísimo. Prado 27, altos.

FAMILIA VENDE LUJOSO CUARto caoba 3 cuerpos para persona de gusto, comedor renacimiento, cueros repujados y policromados finísimo, véalos antes de comprar, los vendemos baratísimos. Prado 43, altos.

EMBARCAMOS. VENDO MUEBLES. Cuarto tres cuerpos (nueve piezas) comedor (moderno) chifforrobe, máquina escribir Underwood No. 5. Escaparate-lunas, (chico), camas, sillones portal, biombo-chino, transformador. Varios objetos. Tome ruta 7, baje frente Cuartel militar (Cotorro).

SE VENDE UN MAGNIFICO JUEgo de cubiertos de plata de Ley, compuesto de 109 piezas. Son franceses y completamente nuevos. Teléfono F-4915.

ME URGE VENDER, POR QUITAR mi casa: juegos de recibidor, de comedor, y otro de cuarto, de tres cuerpos, completamente nuevo. Virtudes 100, entre Escobar y Lealtad.

POR EMBARCAR, VENDO LOS SIguientes muebles, casi nuevos: juego de recibidor; piano, marca Ricca and Sons; Radio RCA. Víctor, 10 tubos, de mesa; juego cuarto, caoba, 8 piezas; refrigerador «Leonard», mediano; máquina de escribir, Underwood; y cuadros finos de sala. Véalos, de 2 a 7, en el Apartamento 601, Palace Apartaments, G, y 25, Vedado. No mueblistas.

POR EMBARCAR, VENDO JUEGO de cuarto, caoba, con bronce, 10 piezas; cuadros, pareja, al óleo. Para verlo, de 12 a 2 y de 6 en adelante. Habitación amueblada en Animas número 110, bajos.

SE VENDEN BARATAS VARIAS piezas muebles de mejor calidad. Se pueden ver de 6 a 10 p.m., en calle 10 No 16, altos, Vedado.

SE VENDE O SE ALQUILA EQUIpo Webster Electric, acabado de recibir. Propio propagandas sincronizadas. Precio sumamente económico. Informes y demostración por nuestro teléfono M-2745.

SE VENDE JUEGO DE CUARTO DE caoba, $40. Jústiz No. 3, Apartamento No. 5.

SE VENDE POR EMBARCAR PREcioso juego de recibidor, otro de cuarto de tres cuerpos completamente nuevo, de caoba. Virtudes 100 entre Escobar y Lealtad.

POR EMBARCAR, VENDO MI CAsa: espléndida vajilla inglesa, dorada y decorada, para 18 personas; servicio, copas Bacarat; suntuoso comedor Renacimiento Español, con lámparas de bronce, tapiz y platones; sala dorado, caoba, Renacimiento Italiano; saloncito mexicano, zarapes, etc.; loza Oaxaca, servicio de te y merienda, hall, cuadros; lámparas de sala valiosas; objetos de Arte; tres dormitorios alfombras; despacho caoba estilo inglés. Informan: Telf. I-3429.

FAMILIAS: VENDO REGIO JUEgo de cuarto original, completamente nuevo, con butacón; y otro, muy chico, nuevo también, por la mitad de su valor; uno de comedor y otro de sala, de espejo colgado. También varias lámparas, San Rafael 143, letra E., entre Soledad y Aramburo.

U-3322 CAMAS DE OPERADOS, SIllones inválidos, compro y alquilo, championer y demás útiles de profesionales y oficina. Casa Fernández, Neptuno 161, U-3322.

SALUD 11
POR BALANCES
Juegos de cuarto: $25.00; sala: $10 00; comedor: $40.00; recibidor: $25.00; escaparates: $13.00; camas: $3.00; sillas: $1.00; sillones: $1.50; radios, lámparas y neveras.

Muebles de oficinas
Juegos finos de despacho, burós, libreros, cajas de hierro, contadoras, rejas y sillones de barberos.

Pianos, equipajes, batidoras.dulcería, sillas de café y mesas

Visite esta casa y compare precio
Compro, cambio y vendo.
Salud 11: M-9136.

VENTAS

56 MUEBLES Y PRENDAS

VENDO UNA NEVERA, ALGUNOS muebles y objetos de arte. Calle 23 No. 433 entre 6 y 8 altos.

MUEBLES EN GANGA
Juegos cuarto: $30.00; idem, 3 cuerpos: $40.00, sala: $25.00; comedor: $30.00; escaparates: $9.00; con luna: $15.00; mesas correderas: $4.00; aparadores: $6.00; 6 sillas y 2 sillones: $10.00; neveras: $10.00; máquinas de coser y escribir. Se cambian y compran toda clase de muebles, pagando más que nadie.
LA PRINCESA, SAN RAFAEL 107, entre Escobar y Gervasio: U-5926

MUEBLES A PLAZOS
Juegos cuarto: $8.00 fondo; sala: $5.00 fondo; comedor: $8.00 fondo. Cambiamos muebles. Tomo en fondo. Precios sin competencia.
"LA VICTORIA",
Monte 193. Telf. M-7458.

¡CAMBIE SUS MUEBLES!
En Neptuno y Soledad: juegos muy lindos, para cuarto, comedor, sala o recibidor y piezas sueltas. Precios muy bajos.

A PLAZOS COMODOS
Al contado, gran liquidación. También compramos y admitimos muebles usados como fondo. Recorte este anuncio y visítenos.
Neptuno núm. 235, esq. a Soledad.
Compramos máquinas "Singer":
Telf. U-1360

"LA NACIONAL"
Dinero por joyas y muebles
COMPRA Y VENTA
MUEBLES PARA OFICINA
Distribuidores de los muebles de acero "Steel-Age"
EQUIPAJES,
BAULES Y MALETAS
Surtido completo
Registradoras "NATIONAL"
con garantía mecánica
"LA NACIONAL"
Villegas 93, entre Teniente Rey y Amargura: A-9915

MUEBLES EN GANGA
Juegos de cuarto Arte moderno: $4.00 mensuales; comedor, caoba, último estilo: $3.00 mensuales; sala o recibidor, modernísimos: $3.00 mensuales; juego de cuarto tres cuerpos, caoba, últimas creaciones: $5.00 mensuales. Precios muy bajos.
"LA EMINENCIA", NEPTUNO 188
Entre Gervasio y Belascoaín. U-2427.

BAULES Y MALETAS

En maletas de cuero finas, somos únicos. Gran surtido en baúles, escaparates, camarote, bodega, maletas de fibra y maletines de cuero, maletas de viajantes y colegio, finísimas. Compramos y cambiamos, **La Casa Inglesa,** Salud 9, esquina a Rayo. Telf. M-7179.

Objetos de Arte
Gran surtido en adornos propios para regalos: muebles de Boule, jarrones, lámparas, cuadros, porcelana Dresden, Sevre, Capidimon; cuadros, figuras de bronce, marfil y otros objetos más.
La Predilecta
San Rafael y Oquendo,
(al lado del bar).
U-2530.

OBJETOS ARTE JOYAS
A precios increíbles liquidamos: Figuras de bronce y marfil, porcelanas lámparas y frigidaire, relojes de pared y pie, gobelinos, juegos de cubiertos de plata, de café, objetos de plata, muebles antiguos y modernos. También tenemos un surtido enorme de joyería fina.
LOS TRES HERMANOS
Consulado núms. 94 y 96
Telf. M-3534

VENTAS

56 MUEBLES Y PRENDAS

VENDO RADIO, JUEGO DE DESpacho, piel de búffalo, de 6 piezas y una lámpara de biblioteca. No se repara precio, San Rafael y Oquendo, al lado del bar.

URGE VENTA: UN JUEGO SALA, escaparate, chifonier, nevera, filtro, armario, dos grandes cuadros al óleo, uno más pequeño, un reloj de pesas y varios objetos más en San Lázaro 335 entre Infanta y Basarrate, de 1 a 5.

Muebles Baratos
Liquidación permanente de Radios, Juegos de Sala, Cuarto y Comedor. A VERDADEROS PRECIOS DE GANGA
VENGA A VERNOS EN SEGUIDA
AHORRARA DINERO. FACILIDADES DE PAGO, TOMAMOS SUS MUEBLES A CAMBIO
"LA CASA LOPEZ"
BELASCOAIN 76
ENTRE JESUS PEREGRINO Y POCITO.
TELEFONO U 1541.

"LA KONRADEZ"
MUEBLES MODERNOS
Nuevos y usados, se venden a plazo y contado, muy baratos.
También cambiamos y alquilamos. No compre sin visitar esta casa.
Máximo Gómez 85,
entre Aguila y Amistad
A-7795

DESEO VENDER MI JUEGO DE cuarto, 3 cuerpos, moderno; doy menos de $40.00; el otro está completamente nuevo su barniz; luna $80.00, embarco. Benjumeda 11, dos cuadras Belascoaín.

JUEGO CUARTO $20.00, OTRO 3 cuerpos, $30.00; otro 3 cuerpos gran de, sala 9 piezas, comedor, caoba, arte moderno 9 piezas $40 00. Varias piezas sueltas baratas, Maloga 81.

LAMPARAS

Nuevas y de uso, desde $0.50 hasta $100.00. Jarrones y adornos, un surtido extenso, únicamente visitándonos. Compramos y cambiamos.
"LA CASA INGLESA"
Salud núm. 9 esq. a Rayo.
Telf. M-7179.

SE VENDE JUEGO DE RECIBIDOR, lámpara, etc. modernos, juego de cuarto raíz de tuya con bronces, escritorio Luís XV, todo baratísimo. Edificio Menéndez. Baños entre 17 y 19 apartamento 104.

FAMILIA, VENDE JUEGO CUARTO completo: $30.00; caoba, último estilo: $115.00; enchapado: $65.00; comedor, Arte Moderno: $45.00; Renacimiento: $60.00; neverita: $10.00; ventilador: $4.00. Sitios 111, entre Campanario y Lealtad.

ANTIGUEDADES y OBJETOS
De Arte: crucifijos de tallas admirables, cuadros de mérito, bandejas, juegos de café, cubiertas, candelabros, escribanías, jarras, palanganas y otras cosas. Toda plata legítima. Alhajas antiguas y modernas en profusión, a precios reducidos.
CARBALLAL HERMANOS
San Rafael 138, entre Gervasio y Belascoaín. Telf. U-5744

VENDO JUEGO CUARTO DE USO, seis piezas; precio reducido, por embarcar. Véalo Santos Suárez, 94, entre San Julio y Durege.

FAMILIA VENDE ELEGANTE JUEgo de cuarto, moderno, con lámpara en la cama, completamente nuevo; magnífico radio RCA. Urge venta. San Miguel 97, bajos, entre Lealtad y Campanario.

JUEGO DE CUARTO 3 CUERPOS, de caoba en muy buenas condiciones, se vende muy barato, calle 8 No. 11 esquina a Dolores. Lawton.

MUEBLES A PLAZOS
Y al contado. Casa Hierro, Compostela y Merced. Precio de liquidación desde los más modestos hasta los más lujosos. Tomamos muebles usados, en fondo. Vea nuestra exposición: M 1220. Alquilamos muebles.

VENTAS

56 MUEBLES Y PRENDAS

GABINETE DE OPTICA "Versalles" PRADO Nº 109
TELEFONO A-6613

$9.50

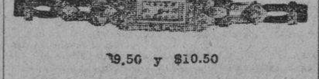

$9.50 y $10.50

$5.00
Estos preciosos modelos con máquinas garantizadas, pueden ser solicitados desde cualquier parte de la Isla, mandando 20 centavos más para franqueo, a la joyería y óptica Versalles, Prado 109. Telf. A-6613, Lorenzo del Toro.

57 UTILES DE OFICINA

SE VENDE MAQUINA DE SUMAR Burroughs portátil 8 columnas, barata. La Rosa, F esquina Santa Catalina Cerro al lado de la Bodega, a todas horas.

MAQUINAS URDERWOOD DE 25 pulgadas. Vendo mimeógrafo Edison 77, muebles para oficina, archivos, armarios acero, cajas de hierro, divisiones, tarjeteros Kardet, Compostela 43, entre O-Reilly y Progreso: M-8081.

VENDO Y COMPRO: PUPITRES, máquinas escribir, sumar, archivos, cajas hierro, burós, libreros, juego recibidor, sillas giratorias, carpetas, armarios acero, mimeógrafos, Kardet, satélites. Compostela 43, entre Progreso y O-Reilly, M-8081

MAQUINAS ARCHIVOS

BUROS
CAJAS
PUPITRES
Y MATERIALES DE COLEGIO
DINERO Y JOYAS
FLUSES Y CAPAS A $2.00.
Procedentes de Subastas.
LA HISPANO CUBA
MONSERRATE 39 y Parque SAYAI
TELEFONO A-8054

CASA PARTICULAR, VENDO RAdio Majestic, 12 tubos, dos bocinas, control sicrosilente, preciosísimo gabinete, perfecta tonalidad musical. Costó $225.00. Véndolo: $37.00, Apodaca 46, bajos, esquina a Suárez.

59 RADIOS

GANESE UN RADIO

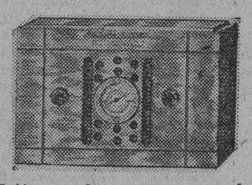

Tráiganos dos personas que deseen comprar un radio y regalaremos a usted este aparato.
J. L. STOWERS,
San Rafael 29

VENDO RADIO, 9 BOMBILLOS, días de comprado, de la mejor marca, regio gabinete. Costó $245.00. Doy por urgente viaje: $32.00. Martí y San Antonio, bodega, Marianao.

A PARTICULAR, VENDO RADIO marca RCA., elegantísimo gabinete, soberbia nota musical, prácticamente nuevo. Costó $225.00. Véndolo: $26.00. Infanta entre San Miguel y Neptuno, pasaje, departamento 19.

RADIO GABINETE 10 TUBOS 5 bandas todas ondas, completamente nuevo, lo venda baratísimo. Calle 4 entre 11 y 13 departamento 8, Pasaje J.F. Sr. Vázquez, La Sierra.

60 INSTRUMENTOS DE MUSICA

VENDO PIANO ALEMAN, COMpletamente nuevos, tres pedales. Tono brillante, por urgente viaje. Doy $68.00, garantizando no tiene comején. Marí y San Antonio, bodega, Marianao.

SE VENDE UN PIANO COMPLETAmente nuevo. Se da muy barato, Monte 18, entre Aguila y Angeles.

VENDO GRAN PIANO ALEMAN, nuevo, de paquete y sin estrenar, propio para persona de gusto, artístico, muy elevado. Véalo y convénzase. Muy barato. Dragones, frente al teatro Martí.

VENDO REGIO PIANO DEL FAMOso fabricante Baldwin, gran intensidad de sonido. Es una orquesta por sí solo. Propio para gran salón o persona de gusto. Muy barato. Dragones, frente al teatro «Martí».

VENTAS

60 INSTRUMENTOS DE MUSICA

ANTES DE COMPRAR SU PIANO, visite «La Internacional». Esta casa cuenta con un surtido de pianos alemanes y americanos, de las más famosas marcas. Facilidades de pago. San Rafael 57, esquina a Campanario: A-6100.

LA PREDILECTA
LA CASA QUE NO COBRA EL LUJO

GRAN OCASION
PIANOS DESDE $4.00 MENSUAL
EN ALQUILER, DESDE $2.00
Tenemos el mejor surtido de las afamadas marcas europeas y americanas Steinway, Rönisch, Blutner, Mehlin, Fischer, y otros
GRANDES FACILIDADES DE PAGO
SAN RAFAEL Y OQUENDO (al lado del Bar)

AFINADORES

$2.00 SOLAMENTE LE CUESTA afinar su piano, poniéndole cuerdas nuevas gratis, siendo pocas las rotas. Reparaciones grandes baratísimas. Oiga tocar al afinador lindas piezas. Teléfono I-3186.

AFINE SU PINAO POR $2.00, CON toda garantía y seguridad. Manuel Domínguez afinador-mecánico, graduado en la Escuela «Danguard», de New York. Taller de Reparaciones. Dragones entre Prado y Zulueta. Teléfono M-3040.

AFINADOR-COMPOSITOR DE PIAnos del Conservatorio de Música (Masriera). Experto graduado en Michigan. Trabajos garantizados. Precios módicos. Afinar: $2.00. Salgo al campo. Llame al profesor Vidal Cuvelier. Telf. A-8606.

61 DE ANIMALES

SE VENDEN 3 VACAS RECENTInas, una da 14 litros. Informes: Concordia 22. Telf. A-6673.

VENDO A PRECIO DE SITUACION: mulos, carros y arreos, de todas clases; caballos, mulos de monta y Pony, 4 potros sementales, 7 y media cuartas, bonito color; 40 mulos criollos, domados, de monta y carreros; carros cerrados, para lecheros; y un burro semental, criollo; una cesta de mimbre, con sus arreos, montura y una Pony. Domingo Jarro, Marina y Atarés, Jesús del Monte: X-2876.

62 OBJETOS VARIOS

VENDO YATE PEQUEÑO, 28 PIES eslora, dos camarotes y dos compartimentos para servicio y nevera, acabado de construir, menos de 5 toneladas, tres meses de uso. Teléfono I-6124.

COMPRAMOS MOTOCICLETA: SI usted tiene una motocicleta con carro de reparto al lado, de uso, que esté en buenas condiciones, y desea venderla, diríjase por Correo a Agustín Reyes, Apartado 1902, Habana.

FOTOGRAFOS: SE VENDE UNA Graflex tamaño postal, lente Zeiss, maleta, un Roll Holder y cinco Plate Holders. Informan M-1257, hora de oficina

LANCHA MAGNIFICA, VENDO EN $350, 23 pies eslora, Motor Marino 30 H.P. para verla y probarla preguntar por Eladio, en café al lado Puente Pote, Calzada y 22, Vedado.

SE VENDE UNA MESA DE BILLAR Viuda en buen estado y precio razonable. Calzada y Paseo, Vedado. «La Luna».

SE VENDE UN LOTE DE MADERA procedente de cajones, Avenida 6 entre 10 y 11, Ampliación Almendares. Se da muy barato.

TOSTADOR CAFE CHEMINEA DE 50 piés por 6 pulgadas. Los doy a mitad de precio. Telf. U-3837.

PESAS Y BALANZAS. PARA COmercios, industrias, familiares, correos, clubs, ganado, caña, ingenios, laboratorios, hospitales, públicas Trasbordadores para caña de acero estructural con romana de peso neto aéreo. Venta y servicio organizado en todo el país. Teléfono A-7807 General Equipos, S. A. Habana y Chacón.

VIDRIERAS CONTADORAS. MOLINOS CAFE HOBART.
Mesas de Vitrolite, sillas banquetas, mármoles, exprimidores jugo, pasteleras, caja caudales, pesas, neveras rebanadora jamón, contadoras National, enseres comercio. Compro cambio y vendo.
VIDRIERAS DE USO
Todos tamaños y formas siempre en existencia, de oportunidad, mostradores y armatostes. Reparamos, cambiamos y construímos. Cano, Habana 116½, entre Amargura y Teniente Rey.

VENDO Y COMPRO BIDELES, LAvabos, bañaderas, inodoros, puertas, mamparas, divisiones maderas y toda clase de materiales de fabricación, 23 457 entre 12 y 14, Vedado. F-6764.

DINERO-HIPOTECA

63 SOLICITUDES

SE VENDE CREDITO HIPOTECArio, de $8,000, que renta el 9 por ciento. Sin intervención de corredores. Informes: Telf. F-7170.

DINERO EN HIPOTECA. —TENGO varias partidas para colocar con buenas garantías. José Serra Amador. Notaría de Castellanos, Reina 59.

DINERO-HIPOTECA

64 OFERTAS

TENGO DESDE $500.00 HASTA pesos para hipotecas. Giménez Fernández, Reina 63 teléfono A-[illegible] 2 a 5.

CASA HIPOTECADA LA COMPRO si está en lugar céntrico [illegible] y vale alrededor cinco mil pesos. [illegible] Franco, Lealtad 177.

FACILITO DINERO CON RAPIDEZ y reserva absoluta sobre [illegible] y panteones, automóviles y maquinaria industrial, teléfono X-[illegible]

DINERO: LO FACILITO EN PRIMERA hipoteca al 8% de interés anual, consulte la cantidad que desee tomar. Fernández Hermo, Maloja [illegible] Gómez 453. M-2758.

DINERO
Doy grandes y pequeñas cantidades en primera hipoteca desde el [illegible] ciento en adelante, para La Habana y sus barrios. Compro y vendo casas, solares y créditos hipotecarios. Compro y vendo Bonos y Acciones.
Julio C. Grande
Obrapía 33. Telfs. M-5921 y [illegible]

DINERO
No pierda tiempo. Cuando necesite tomar dinero en hipoteca o [illegible] vea a M. Fernández, San Ignacio [illegible] Teléfono M-9272. De 2 a 5. [illegible] ción rápida y absoluta reserva.

GANGAS PERMANENTES. — Si [illegible] vierta ahora, luego será tarde, no juegue, decídase. Vendo casa [illegible] terreno. Ganga, le compro la suya en 24 horas, facilito dinero Hipoteca rápido dígame lo que usted [illegible] sea y su problema dejará de ser. Maximino Martínez, Durege No. [illegible] I-3173.

65 BONOS Y VALORES

COMPRO BONOS Y ACCIONES DE Banco Asturiano, Compañía Cubana de Electricidad, Bonos Centro Gallego. También se pignoran. Compro y vendo Bonos y Acciones de todas las Compañías, cotizables y no cotizables en la Bolsa. Manuel Piñol, Obrapía núm. 17.

66 GIROS Y LETRAS

CAJAS RESERVADAS
Las tenemos en nuestras bóvedas construídas con todos los adelantos modernos y las alquilamos para guardar valores de los interesados. En esta oficina daremos todos los detalles que se deseen.
N. GELATS Y COMPAÑIA
106 Aguiar 108, esq. a Amargura.

PARA LAS DAMAS

70 INTERES PARA LAS DAMAS

POR UN PESO SE HACE EL VEStido que quiera. Por 50 centavos corto y entallo. Se dan clases de corte y costura. Manrique 23, casi esquina a Animas.

CORTE MODERNO NACIONAL
SISTEMA "MENDEZ"
Puede hacerse profesora en poco tiempo, por el más moderno de los sistemas, basado en últimas modas de París. Enseñanza que brinda y garantiza su autora, señora Méndez, en la Central, Neptuno 81, altos, a domicilio y por corespondencia. Cursillos de tres meses para las que deseen aprender vestidos por figurín, ropa interior, abrigos, trajes sastre, de niños o caballeros. Enseñanza completa por ajuste. Moldes a medida de todas clases. Se cortan y entallan vestidos. También se confecciona de estricta moralidad: M-6461.

VELLOS
Extirpación definitiva de los vellos de la cara, muslos, piernas, etc. Tratamiento garantizado. Sra. Alexander, calle Tercera número 381, entre Dos y Cuatro, Vedado.

MODISTA
Rosalía HERNANDEZ
San Rafael 152-B, bajos
esq. Oquendo: U-3127
Dobladilo de ojo a 2 cts. vara
Forramos hebillas a máquina.
Precios muy económicos
Plisados de todos tamaños
bordados, festones y ojetes en colores. Forramos botones. Hacemos vestidos de alta costura y económicos.
TENEMOS MENSAJEROS

SISTEMA MACHADO 1936
Academia Nacional de Corte. S

ENSEÑANZAS

PROFESORAS Y PROFESORES

...OR PARTICULAR A DOMI... Letras, Bachillerato. Escri... Alvarez, San Rafael 8 es... Consulado.

...ORA NACIONAL DE MA... diplomada, da clases de la ...eñanza y especiales de fran... casa y a domicilio. Teléfono

...ORA DE INGLES DA CLA... a domicilio, especialidad en ... a alumnas a ingreso de Nor... Instituto. Informan F-4401.

...S MODERNOS: 'TOMASIN' ...e de moda. Significuese bai... Fox, Blue, Son. Enseño rapidez ... seriedad, garantía. Voy a ... San Nicolás 264 dos cua...

...SOLFEO, VIOLIN, GUITA... Mandolina: $3.00. Profesorado ...mo, sistema rápido y fácil. ... mes, exámenes trimestrales. ...dad alumnos haraganes. In... lunes y jueves, San Rafael ...fono: FO-3397.

...OR AMERICANO, ABOGA... Boston, graduado en la Uni... de Yale, da clases particula... colectivas de inglés. Método mo... rápido y eficaz. Teléfonos ... U-5110.

BAILES ...TRAMODERNOS Y CONGA

...alón y taps, enseñado por Mau... Sta. Santander, profesores de ...York, habiendo actuado en Cuba: ...Nacional, Presidente, Sevilla ...Souci, Tango parisión, rumba, ...n, pasodoble y bailes teatrales. ...ñanza rápida y privada, a damas ...eros. Lealtad 153, altos, entre ... Salud.

...ORAS TITULARES OFRE... servicios a domicilio y en su ... para Primera y Segunda ...ñanza, Inglés, Francés, Español, ... Pitman, Mecanografía, ...afía y Labores. Referencias hono... U-4761 después de las 2 p.m.

PROFESOR DE BAILES

...os módicos. Enseñanza rápida: ...x, Tango, Blues, etc., etc. Doy ... a domicilio. Imael Servelló, ...s número 3, segundo piso.

...DENCIA PARA SEÑORITAS

...DEMIA «SANTA TERESA» ...Rafael 71, entre Campanario y ... A-6874. Esta Academia si... lugar céntrico de La Haba... fácil comunicación con todos los ... de enseñanza, ofrece a las se... señoritas, estudiantes del in... un pensionado cómodo, moral ...mico. En la misma, se cursa ...ento e Ingreso a distintas Es... Informes: Academia «Santa

...PARACION PARA INGRESO ... Escuela de Ciencias Comer... Contabilidad Elemental y Su... Matemáticas, Inglés, Clases ...uales o colectivas a domicilio ... Informes U-5464.

...SOLICITAN 500 ALUMNAS ...RA APRENDER CORTE Y ...TURA, ABSOLUTAMENTE GRATIS!

...r el sistema «Alemany». Inven... Sra. Alemany. Directora: Srta. ... Avenida Corte y Costura y há... profesora titular. Absolutamen... se darán clases por espacio ...ICHO CLASES, presentando este ...ado en la Central, San José 9. A ... queda el traje le queda a su ... Sucursales por profesoras gra... numerosas: Sra. De Alfonso, ... Miguel 63, por Manrique; Srta. ...ría Atocha 6, Cerro; Sra. de ... Luz 18; Srta. M. Luisa, Telf ... Sra. Matutina, A. Ramírez ...nte a la quinta de Dependien... de Cano, Carmen 17, San... de Cuba; Sra. de Landa, Con... 93; Srta. Ofelia Chacón, An... 16, Santa Clara; Srta. Elena ...mida 4, Cerro; Srta. Felicidad, ... Orfila, Marianao; Srta. Jo... y Baños, Vedado; Sra. Ote... Francisco 62; Sra. Zoila, Si... Mercedes, Apodaca 71 ... Damos clases a domi... ...mos moldes a medida.

...DIOS POR CORREO

...LA ACADEMIA «RABIÑA» ...organizado, desde hace más ... clases por correspondencia ...Ud. puede estudiar desde su ca... Venta de libros, inglés, cálculos ...ricos, aritmética, ortografía, ...ía, auditoría, álgebra, geome... trigonometría, física, química, ... Ingreso en las Escuelas Mili... de Pedagogía, Ingeniería y Ve... Exámenes por correo, expi... diplomas. Academia «Rabiña», Nep... números 78 y 80, altos, esquina a ... Teléfono: A-9222.

OBSEQUIO DE LA ACADEMIA DE COMERCIO LUIS B. CORRALES

...que presenten quince centavos ... recibirán una Aritmética ... práctica. Clases: Teneduría ... Taquigrafía, Ortografía, ... Clases de Mecanografía. $1.00 ... una hora diaria. Clases in... Lealtad 141 entre Salud ...nas.

...DIO LUCILLE, ENSEÑA BAI... acrobáticos: taps, blue, son y ... Cultura física Stetching Li... Malecón 339. Telf. U-2238.

...TAQUIGRAFIA, (INGLESA ...ñola). Teneduría, Cálculos ... Aritmética, Algebra, Ca... Mecanografía y Ortografía. ...nsuales a domicilio, por el ... F. Heltzman, Monte 103, al...

"SAN ELOY"

...Calle 7 Academia. Fundado en ... Primera y Segunda Enseñanza, ... Bachillerato, Comercio, ... Cultura Física. Cursos pre... especiales. Admitimos pu... pupilos y externos. Quin... Samá 31. Marianao. Telf. ... Pida prospectos.

COLEGIOS

...AS SRTAS. UNIVERSITARIAS

...el colegio «Eloísa Sánchez», ... Residencia: higiene, mora... confort. Calzada de Columbia y ... Teléfono. Telf. FO-1620. Co... directa Universidad, por ... Omnibus Cubanos y tran...

ACADEMIAS

ACADEMIA "RABIÑA"

...NUEVO CURSILLO COMIENZA EL DIA 10 DE MARZO BACHILLERATO

...Individuales: Inglés, Fran... Taquigrafía «Pitman» ... Mecanografía, Ortografía, ... de Libros, Correspondencia ... Aritmética. TAMBIEN ... CORRESPONDENCIA. ... Ingenieros, Arquitectos ... Curso de Procurador ... Neptuno número 80, ... a Manrique. Teléfonos: ... A-9222.

ACADEMIA "BRAVO"

...NUEVOS CURSILLOS DE BACHILLERATO

...Bachillerato, Comer... Mecanografía, Idio... y Correspondencia. ... Ingenieros, Vete... Normales, Cadetes ... Cursos por ex Catedráti... de Primera Ense... Doctores en Pedagogía y ...Economistas. Cuotas: Bachi... $6.00 Aviación y Ca... Servicio de ómnibus a ... medios pupilos y ... Neptuno 198 y 199, (dos edi...

...SCRIBASE Y ANUNCIESE EN «DIARIO DE LA MARINA»

ENSEÑANZAS

77 ACADEMIAS

ACADEMIA "GREGG"

Taquigrafía, Mecanografía Inglés, Comercio. Clases por correspondencia. Representación de colegios americanos al alcance de todas las fortunas. Precios razonables. Profesores: Richardson, Salmon y Cifre. Manzana de Gómez 514. Telf. A-9798.

COLEGIO-ACADEMIA «SANTA TERESA»

Profesoras graduadas. Preparación moral y pedagógica: Taquigrafía, Mecanografía, Ortografía, Teneduría de Libros, Inglés, Francés, Alemán, Correspondencia Comercial, Aritmética, Cálculos Mercantiles, Primera y Segunda Enseñanza. Ingreso Escuelas Ingenieros, Normal, Kindergarten, Corte y Costura, Labores, Dibujo y Piano. **San Rafael número 71, entre Campanario y Lealtad: A-6874.**

INTERES GENERAL

IMPORTANTE. POR EL 20 POR 100 de comisión me hago cargo del cobro de pensiones de censos atrasados, supliendo los gastos del juicio. Informa Dr. Muñoz, Habana 72, altos. Teléfono M-3948.

SORDOS

Véanos y con poco dinero adquirirá un aparato que le permitirá oír. Venga a probarlos y se encantará. Dejando su importe, se lo damos a prueba. San Rafael 138, joyería, entre Belascoaín y Gervasio.

CARBALLAL HERMANOS U-5744

SI ES USTED

abogado, banquero, comerciante o industrial, suscríbase a la revista «La Justicia», única en su género. Publicamos jurisprudencia de la Suprema Corte de Justicia, sobre asuntos civiles, industriales, petroleros y penales, leyes y decretos. Suscripción anual: $4.00 moneda americana. Pago adelantado Apartado postal 2486. México, Distrito Federal.

COMERCIANTES PARA SUS LICENCIAS, impuestos, multas y recursos acuda a nuestras oficinas que serán atendidos sin demora. Consultoría Central: Director, Dr. E. Lamar. Manzana de Gómez 251 M-7499

MONEDAS DE ORO

Compramos de cualquier Nación. Cubanas, a 1.58; Americanas, a 1.59. También compramos oro y plata de prendas u objetos sanos o rotos. Carballal y Hermanos, San Rafael 138. Telf. U-5744.

ALQUILERES

79 HOTELES

HOTEL PRADO

Prado esquina a Virtudes, mejor y más céntrico lugar, habitaciones con lavamanos y ascensor. Residencia familiar, 2 personas y comidas, $35 a $45. Viajeros $1.25. Pensión completa. Moralidad. M-7660. F Mariño.

HOTEL "TULLERIAS"

Con motivo de haberse hecho cargo del restaurant «Las Tullerías», los propietarios del hotel, señores Piñón y Rodríguez, ofrecen un esmerado servicio sumamente económico, contando con personal competente, capaz de complacer a personas del más exquisito y elevado gusto. No deje de visitarlo, Monserrate 91, entre Lamparilla y Obrapía.

Hotel Roosevelt

AMISTAD Y SAN MIGUEL

$55.00 Matrimonios con tres excelentes comidas. mensuales.

Apartamentos para familias. Todos con baño privado. Elevadores día y noche.

HOTEL COLONIAL

San Miguel 62 casi esquina a Galiano Residencia para familias Apartamentos y habitaciones, baño privado, elevador día y noche. Restaurant en el octavo piso Cocina criolla y española, con carta. Moralidad. A-6958.

HOTEL

SAN CARLOS

EGIDO Y MONTE

PRECIOS ECONOMICOS

Por mes, quincena, semana, con y sin comida. Habitaciones frescas. Apartamentos familiares. Buena comida. Preferidos por los viajeros del interior, por hallarse en el centro comercial. Próximo a Muralla y Bernaza.

THE SAVOY

F Y 15.—VEDADO TELEFONO P-6616

Situado en un lugar alto del Vedado. Con fácil y frecuente comunicación, con la Ciudad y Repartos. Rodeado de jardines, con 600 metros de hermosos portales. Las habitaciones tienen ventilación directa, teléfono, baño privado, con agua fría y caliente. Precios moderados. incluyendo tres excelentes comidas. El servicio en mesas separadas, para cada familia.

HOTEL VEDADO

Calle 19, esq. a M. Vedado

Residencia exceleste, que reúne excepcionales condiciones, para vivir con toda comodidad. Frecuente y fácil comunicación con la ciudad y repartos. Esmerado servicio. Comida criolla, española y americana. Telf. F-6631

HOTEL "REGIS"

Residencia familiar, Prado esquina a Colón: M-3683. Estricta moralidad. Situada en lo más céntrico de la capital. Habitaciones y apartamentos con baño privado, agua fría y caliente y vista a la calle. Cocina de primer orden y servicio esmerado. Precios razonables.

HOTEL "VANDERBILT"

Lo más alto, saludable y económico, Neptuno 309, esquina a Mazón. Habitaciones de esquina, con baño privado, propias para quien convenga vivir cerca de la Universidad o de los hospitales Calixto García y Mercedes.

HOTEL "IDEAL ROOM"

PRADO 93 B, (POR PASAJE)

¿Desea vivir en casa tranquila mejor que en su propia casa? Visite esta gran casa, aunque sea por curiosidad. Por dentro la mejor. Precios para matrimonios, con comida y toda asistencia desde $35.00 a $40.00. Hay apartamentos de dos habitaciones con balcón y baño a Prado. Exígense referencias de moralidad y pago.

ANTIGUO HOTEL LUZ

Oficios 35. Grandes y cómodas habitaciones. Espléndida comida, fresco comedor, agua fría y caliente, ascensor y teléfono. Abierto día y noche. Precios económicos.

80 CASAS DE HUESPEDES

CASA DE HUESPEDES: HABITAciones con balcón y todo servicio, agua fría y caliente, excelente comida, moralidad absoluta, una persona desde $18.00. Teléfono M-1236 Neptuno 31, altos.

ALQUILERES

80 CASAS DE HUESPEDES

HUESPEDES TODO ORDEN: BONItos departamentos, vista calle, todo lo necesario, de primera. Precios sin igual. O-Reilly, 5.

PALACIO CUETO

Casa para Familias. —Cerca principales oficinas públicas y comerciales, amplias habitaciones, con todos los servicios, excelente comida, agua fría y caliente, elevador, etc. Precios módicos. Inquisidor No. 1 esquina a Muralla.

CASA DE HUESPEDES «LA ISLA», Monte 53, por Factoría, exclusivamente para personas de moralidad. Habitaciones con balcón a la calle, edificio moderno, espléndidos baños. Precios reducidos.

CASA PARA FAMILIA: PRADO 65. Se alquilan amplias y frescas habitaciones, con balcón a la calle. Comida inmejorable, con toda asistencia. También habitaciones en la azotea, para matrimonio u hombres solos.

SANTA RITA, CASA PARA FAMIlia, restaurante, espléndida habitación, excelente comida, abonados al comedor, agua caliente. Extricta moralidad. Se exigen referencias, O-Reilly 52, por Habana

CASA HUESPEDES 'LA SORTIJA' Monte No. 15 1er. piso habitaciones baratas con todo el servicio completo. Comida a la española, agua fría y caliente en los baños, lavabo en las habitaciones. Teléfono A-8386.

81 CASAS DE COMIDA

CASA PARTICULAR DE COMIDAS. Ofrece sus servicios de comida a domicilio, la recomienda sus mismos clientes, pruebe y se convencerá. Calle N No.222 entre Jovellar y San Lázaro teléfono U-2257.

82 APARTAMENTOS

J ESQUINA 21 ENTRADA VEDADO Lujoso apartamento, moderno, muy fresco, sala, comedor, dos cuartos, hermoso baño completo intercalado, cuartico desahogo, etc. Véalo hoy. Informa Encargado.

SE ALQUILA UN APARTAMENTO con balcón a la calle, propio para dentista u oficina. San Rafael 50. A 1er piso.

SI USTED BUSCA BUENOS APARtamentos y habitaciones modernas, puntos céntricos, baratos, pase por Industria 96, Reina 14 y 19, San José 78, M. Gómez 371, M. Gómez 407, Diez de Octubre 291, Municipio y Rosa Enriquez. Los encargados le enseñarán lo mejor.

LUYANO SE ALQUILAN DOS PREciosos apartamentos con mucho sol y tiene uno alto con vista al mar y otro bajo, todo independiente para Víctor e informan Compromiso No. 7, primer piso alto entre Rosa Enríquez y Blanquizal.

83 DEPARTAMENTOS

21 No. 463 ESQUINA A 14 VEDADO alquilo departamento muy fresco, claro y cómodo, con entrada independiente, propio para hombres o matrimonio solo. Informan en la misma.

SAN IGNACIO 48, ALTOS, DEPARtamentos y habitaciones independientes, de $22.00 a $8.00, con luz. Para verlos e informes, vea a la encargada.

SE ALQUILA UN DEPARTAMENTO con dos amplias habitaciones, baño intercalado. Belascoaín 43 y 45 esquina a Neptuno. Informan: teléfono U-1626, Peletería «Nuevo Miundo».

SAN PEDRO 12 FRENTE A LA bahía, edificio moderno, fresco, elevador, habitaciones amplias con lavabos desde $5.00. Hay departamentos con vista a la Aduana, teléfono.

EMBEDRADO No. 3 ESQUINA MERcaderes, alquilo esquina bajos propia para oficina de Comisionista o establecimiento, informan la misma.

ALQUILO EN MONTE NUMERO 5, antes hotel «La Purísima», departamento de dos habitaciones con balcón; habitaciones con lavabo y balcón. Abundante agua, fría y caliente. Se exige moralidad. Telf. A-6601.

84 HABITACIONES

ESPLENDIDAS HABITACIONES SE alquilan solamente para guardar muebles. Telf. F-3578.

ALQUILO 2 HABITACIONES, UNA con vista a la calle, con muebles o sin ellos a personas de estricta moralidad con muy buena comida. Calle Morro No. 3, altos, entre Genios y Cárcel.

SEALQUILA HABITACION AMUEblada con agua corriente a hombre solo, casa familia honorable. Aguacate 88, 2o piso.

EN RESIDENCIA DE FAMILIA CUbana, alquilo a persona honorable, habitación amueblada, confortablemente, con toda asistencia. Servicio refinado, hay garage. Hablamos inglés. Telf. F-4503.

SE ALQUILAN HABITACIONES A escoger con derecho al portal, fresco, tranquilidad y comodidad también una cocina en su cuarto, magnífica oferta. Cárdenas 68.

MODERNA, FRESCA, CLARA HAbitación vista calle, baño magnífico. Pocos inquilinos. Casa respetable Para personas morales, hombres solos u oficina. Galiano 57 esquina a Concordia primer piso.

O-REILLY 85 PUNTO INMEJORAble media cuadra Parque Central, se alquilan habitaciones comida excelente y variada, precio de situación, agua caliente, luz, teléfono, confort, moralidad.

SE ALQUILAN ESLENDIDAS HAbitaciones a personas de extricta moralidad en Amistad 49 esquina a San Rafael.

EN MALECON 6 A, SEGUNDO PIso casa familia, alquilan dos habitaciones vista calle, juntas o separadas, toda asistencia. Más de dos personas $30 en adelante. Teléfono: A-9178.

SE ALQUILA EN CASA FAMILIA, habitación amueblada para dos personas, anexa al baño, a hombres solos, se prefieren del comercio. Amistad 110 segundo piso esquina a Barcelona.

ALQUILO HABITACIONES HOMbres solos, con todo lo necesario; baratas. O-Reilly, 5.

EN CASA DE FAMILIA HONORAble se alquila una habitación con balcón a la calle y todo servicio. Neptuno 45, primer piso.

SE ALQUILA UNA HABITACION con o sin muebles a hombre solo o matrimonio solo, que no tenga tragín. Virtudes 122, altos entre Escobar y Gervasio.

VEDADO, EN CASA DE ESQUINA familia honorable cede a personas distinguidas, una hermosa habitación con salida a su portal, baño, agua caliente, toda asistencia. 13 No. 79 esquina a 10.

SE ALQUILAN UNA O DOS HABItaciones juntas o separadas. Cárdenas, 65 bajos entre Gloria y Misión.

CONSULADO 45 SEGUNDO AMplia habitación con toda asistencia lavabo corriente, agua caliente, comida inmejorable, se solicita socio de cuarto.

HOTEL «CANADA», VILLEGAS Y Tejadillo. Alquilo habitaciones con agua fría y caliente, elevador y servicio de camareros, amueladas. Precio: $15.00.

CARLOS III 2 ESQUINA BELAScoaín amplia habitación con balcón, luz, teléfono, lavabo, una chica interior con lavabo, hay agua caliente, comida si desea, a mayores.

HABITACIONES CON BAÑO Y LUZ, en $10.00 y $12.00 mensuales, cerca de la Esquina de Tejas. Informes: M-4128.

ALQUILERES

84 HABITACIONES

EN RESIDENCIA DE FAMILIA CUbana, alquilo a persona honorable, habitación amueblada, confortablemente, con toda asistencia, Servicio refinado. Hay garage. Hablamos inglés. Telf. F-4503.

TRES CUADRAS FRATERNIDAD alquilo habitación juego cuarto moderno a matrimonio o persona sola. Hay teléfono. Cienfuegos No. 33 2o piso esquina a Gloria.

SE ALQUILA EN ESCOBAR 166, altos, entre Salud y Reina, una habitación con balcón a la calle, hay teléfono y se da comida si la desea.

ALQUILO DOS HABITACIONES, AMplias, frescas, toda asistencia, agua caliente, exquisita comida, teléfono. Matrimonios o dos compañeros una habitación si desean. Precios módicos. O-Reilly 86 altos.

EDIFICIO "CUBA", SEIS PISOS,

Empedrado número 42. Se alquilan amplias y ventiladas habitaciones, muy baratas. Elevador, lavabo, luz toda la noche. Orden y moralidad. Telf. M-5113.

85 NAVES Y LOCALES

SE ALQUILA TODO O PARTE DE un lote de terreno y colgadizos de madera, situado en Luyanó y Porvenir, a la salida de la carretera central, propio para industria o comercio que necesite amplitud de local. Informes teléfono M-3382.

SE ALQUILA LA MITAD DE UN local, en la calle más comercial, Neptuno No. 132, entre Lealtad y Escobar, Optica. También admito proposiciones para todo el mismo.

NAVE DE UNA PLANTA, $34.00; con azotea, 500 metros de capacidad a media cuadra de los muelles de Tallapiedra. Revillagigedo, 120, frente a San Ambrosio. Informes: Librería Albela. U-5783.

ALQUILO LOCAL ADECUADO PARA Café, Sastrería, Botica, Modista, Efectos Eléctricos, etc. situado en Cienfuegos 1, próximo inmediato a Monte; informan en a Mercantil, Monte, 23.

SE ALQUILA UN GRAN LOCAL aproximadamente 250 metros cuadrados, en primer piso con un frente de 20 metros a la calle Galiano, propio para oficinas Clubs o Sociedades con entrada independiente. Informan Galiano 49.

ALQUILO MUY BARATA SANTA Clara 37 casa con 300 ms. planos, sirve para dos comercios o una gran industria. Se alquila junta o separada. Teléfono X-1250.

EN GUANABACOA, PROPIO PARA una gran industria, se alquilan en condiciones 4.000 metros de terreno con amplias naves. Informan de 1 a 6 p.m., todos los días n Roloff 50.

SE ALQUILA UNA MAGNIFICA

nave de ladrillo, con techos de fibrocemento. Local para oficina y vivienda del encargado. Servicios sanitarios modernos. Calzada de Jesús del Monte 753 y medio. Superficie de 528 metros. Alquiler: 70 pesos. Mendoza y Compañía, Obispo 63.

SAN LAZARO 93, ENTRE BLANCO y Aguila gran local, se da contrato Informan Consulado 52 altos.

SE ADMITEN PROPOSICIONES POR un local de esquina, cerca de Belascoaín y Cuatro Caminos, tiene todo el servicio y dormitorio. Informan: Lealtad y Carmen, bodega. Teléfono M-4602.

SE ALQUILA HERMOSO LOCAL, propio para industria o comercio, sito en Obrapía 50. Llaves de 10 de la mañana a 5 de la tarde. Informan F-6359.

ZANJA 54 ESQUINA A LEALTAD, Se alquila local para establecimiento. Informan M-1353. Las llaves en el primer piso izquierda.

SE ALQUILA UN LOCAL DE 500

metros, cerca de Infanta, Belascoaín y Carlos III. Informa La Vinatera, Arbol Seco y Peñalver, teléfono U-1794.

$40 Local en el mejor sitio de La Habana, propio para oficina o comercio, O-Reilly número 29, esquina a Habana.

MAGNIFICO Informes: Genios esquina a Morro. Telf. M-6747.

ALQUILO MODERNOS BAJOS PAra comercio o industria, claros y ventilados, 300 metros y cualquier contrato, doble servicio y cuarto sereno. Amargura 51 A-7769.

87 HABANA

AGUACATE 88, 1er. PISO SE ALquila sala, recibidor, cuatro cuartos, comedor, baño y servicios criados. Informes 2o piso.

EDIFICIO POZOS DULCES 2 FRENte Carlos III y calle G. Solo quedan dos pisos de terraza, sala, tres habitaciones, lujoso baño, comedor, etc. Verse en horas hábiles. U-1428.

ALQUILO LOS BAJOS GLORIA 174 compuestos sala, saleta comer, dos habitaciones, patio y demás servicios. Véalos de 10 a 12 y de 3 a 5, solamente.

ALQUILO CASA SALA, COMEDOR, dos habitaciones, baño, cocina, terraza cubierta, Bruzón 22, altos Ensanche de la Habana.

SE ALQUILAN LOS ALTOS DE LUcena 11 entre Neptuno y San Miguel casa moderna sala, recibidor, tres cuartos, baño intercalado completo, comedor, cocina de gas, calentador, servicio de criados, otro cuarto en la azotea con agua. Verse de 9 a 1. teléfono -1994.

SUAREZ 23 ENTRE CORRALES Y Apodaca. Casa apropiada para establecimiento con vidrieras y armatostería, sala, comedor, tres habitaciones, baño, cocina, servicios, patio. Llave No. 25 Informan A-112. M-1563

SAN MIGUEL 242, BAJOS, FRENTE al Parque de Trillo, modernos, sala, saleta, dos habitaciones, baño completo, cocina, llave e informes: San Miguel 254 altos.

ALQUILO REINA 65, ALTOS ESquina a San Nicolás, casa moderna, sala, saleta, comedor 4 habitaciones, baño intercalado, cuarto y servicio de criados, escalera independiente para servicio.

ECONOMICAS

Casas de sala, saleta, comedor, dos y tres cuartos, baño intercalado, cocina, cuarto y servicio de criados, en los mejores lugares de la Ciudad:

San Francisco 68, altos . . .	32.00
Inquisidor 11, altos, esq. a Sol	30.00
Marina núm. 2 (Carreño) .	30.00
J. del Monte 374, altos, frente a la Iglesia	$ 34.00
Calle Trece número 25, altos, entre Dos y Cuatro . . .	17.00
Galiano y San Lázaro, altos, por Galiano	75.00
Departamentos de dos y tres habitaciones, baño y cocina:	
Amistad núm. 68 (Astor)	14.00
Dragones núm. 12	10.00
Marina núm. 2, (Carreño) .	19.00
San Ignacio núm. 25 . . .	6.00
Santa Irene 94-E., bajos . . .	9.00
Calle C. núms. 274 y 278, entre 27 y 28	10.00
Cerro y Colón, local	4.00

Oficinas Genios esq. a Morro Telf. M-6747

ALQUILERES

87 HABANA

GANGA HERMOSISIMA. CASA EN Aguila 239, próxima a Monte, 400 varas con altos en el fondo $9.500. Verla de 2 a 6.

MALECON 62 Y SAN LAZARO 200, entre Galiano y San Nicolás, de $55.00 a $22.00, pisos completos y apartamentos de varios tipos. Vea al encargado en el segundo piso.

ALQUILO: TENERIFE 71, ALTOS: sala, saleta, cuatro habitaciones, comedor fondo, baño intercalado, cocina, cuarto y servicio de criados independiente. Monte 170: M-3216.

BARRIO DEL PILAR: SAN JOAquín No. 4, entre Estévez y Universidad, se alquila: Sala y saleta decorados, tres cuartos, baño intercalado y cocina. Informan No. 2, altos.

EN LUZ 42, PISO 1o. MODERNO, sala, saleta, terraza, cuatro habitaciones, baño intercalado, comedor, cocina gas, servicio criados, $40. Informes: Muralla 73. A-0548.

SE ALQUILA EL SEGUNDO PISO de la casa Malecón 91, Llave e informes: Jesús Carballeira. A-1171.

ALQUILO, SAN MIGUEL 179 E BAjos y 179 G Piso 1o. sala, saleta, tres cuartos, baño intercalado, cocina, cuarto y baño criados, $30.00 Aguilera, M-8628 y U-6509.

SE ALQUILA EL PRIMER PISO ALto de Consulado 24, brisa: sala, saleta, 4 cuartos, baño, comedor, cuarto y servicio de criados: 55 pesos.

TROCADERO 66, ENTRE BLANCO y Galiano, altos. Casa antigua compuesta de sala, dos habitaciones, comedor, terraza cubierta, cocina y servicios. Precio: $25.00. Informes: Mendoza y Compañía, Obispo 63.

SE ALQUILAN BAJOS SOL 48 ENtre Habana y Compostela, gran salón, 4 cuartos, comedor, cocina, baño, patios. Propia establecimiento y familia $55. Llave e informes altos.

ALQUILO $60 PRIMER PISO, INdustria 6, moderno, claro, fresco, 5 habitaciones, 2 baños criados. En $34 cómodos bajos Merced 19, 3 habitaciones, sala, saleta. Informes: Telf. F-4223.

ALQUILO: SUAREZ 129-A., ALTOS: sala, 3 habitaciones, baño completo y cocina. Llave en los bajos, Cerro número 518: Telf. I-7255.

ALQUILO PRIMER PISO, FIGURAS esquina a Lealtad: balcón corrido a dos calles, sala, recibidor, tres habitaciones, baño intercalado y cocina de gas. Agua abundante. Informes, en la misma, de 8 y media a 11 a. m. y de 2 a 5 p. m. Telf. M-7468.

SE ALQUILA SAN NICOLAS No. 274 esquina a Misión, casa con cinco habitaciones, sala, saleta y comedor dobles servicios. Informes al lado la Encargada.

SE ALQUILA EL PRIMER PISO de Zanja No. 74 con 6 habitaciones y demás comodidades. Informes en la misma. Telf. U-3675.

SE ALQUILA: SAN RAFAEL 153, altos, esquina a Hospital, con sala, saleta, tres habitaciones, baño moderno y cocina. Llaves en la bodega esquina a Hospital. Informan: U-5371.

SE ALQUILA EL PRIMER PISO DE la casa Cienfuegos esquina Gloria, compuesto de: sala, comedor, cuatro habitaciones, cuarto de baño completo, cocina y servicio de criada. La llave en la misma e informan Obispo 58 esquina Compostela y teléfono I-5394.

$22.00 MODERNOS BAJOS 2 HABItaciones, sala, comedor, lujoso baño intercalado. Agua abundante. Entre dos líneas de tranvías. Vigía y Fernandina.

88 VEDADO

EDIFICIO POZOS DULCES Y CARlos III frente a la calle G. Sólo quedan dos pisos de teraza sala, tres cuartos, lujoso baño, comedor, etc. Verse en horas hábiles. U-1428.

FRESCO CHALET 29 No. 39 ENTRE E y F, sala, comedor, 3 cuartos, garage, servicio, dos cuartos criados, pantry, cocina, baño, informan teléfono F 2248 Llave en el 37

VEDADO. 25 ENTRE 4 Y 6, FRESco chalet con seis habitaciones, 2 baños y salón en los altos. Garage doble, cuarto y servicio de criados y demás comodidades. Informes F-5138

SE ALQUILAN LOS FRESCOS Y ventilados altos de la calle 6 entre 23 y 25 No. 236, la llave en los bajos. Informan en el F-2078.

QUINTA 29 C, ENTRE F Y G, ALtos modernos, sala, comedor, cuatro habitaciones, baño intercalado, cocina y servicio de criados, $40.00. Teléfono FO-1765

SE ALQUILA GRAN CHALET E ENtre 27 y 29 Vedado. Jardín, portal, recibidor, sala, comedor, pantry, cocina, garage, servicio 5 habitaciones, closets, 3 baños Informan al lado.

VEDADO ALQUILO CALZADA 163 entre 20 y 22 sala, comedor 4 habitaciones, baño intercalado, garage, 2 habitaciones de criado. Llave en la esquina. Café Miramar.

ALQUILO CASA, DE ALTOS Y BAjos, muy cómoda y amplia. No moderna, mucho traspatio, cerca colegio. Disponible mañana. Calle 21 número 313, entre B. y C., Vedado. Precio razonable.

CALLE ONCE NUMERO 127, MOderna y lujosa residencia: jardín, portal, sala, comedor, 3 habitaciones, 2 baños completos, servicio de criados y garage: $80.00. Llaves e informes: calle L. número 106: F-2124.

VEDADO: CALLE 8 NUM. 43, ALTOS casi esquina 17: Terraza, sala, tres cuartos, comedor, dos baños, cocina, calentador, pantry, servicio de criados, closets, patio y lavadero. A-9573.

CASA DE UNA PLANTA, $34.00; calle M, 266, entre San Lázaro y Jovellar, con todas las comodidades. Agua abundante. Informes: Librería Albela, U-5783.

SE ALQUILAN LOS BAJOS DISTRIbución modernísima sola de la casa calle Diez número 185, entre 19 y 21, Vedado, distribución modernísima: Sala, cuatro cuartos, dos baños intercalados, buen comedor, pantry, cocina de gas, cuartos de criados y sus servicios, entrada independiente para la servidumbre, patio, jardín, amplio portal, instalaciones para luz, teléfono y timbre, garage. Informan en los altos. Teléf. F-5627.

LINEA Y CUATRO, ENTRADA CAlle 4 Vedado, alquilo piso alto, moderno, sala, hall, tres habitaciones, comedor servicio y habitaciones criado. Se garantiza agua abundante. Garage.

SE ALQUILA EN LO MEJOR DEL Vedado al lado de El Carmelo, calle D No. 17 entre Línea y Calzada informan de 12 a 5½ p.m.

VEDADO: CALLE 8 NUMERO 43, ALtos, casi esquina 17: terraza, sala, tres cuartos, comedor, cocina, calentador, pantry, servicio de criados, closets, patio y lavadero: A-9573.

VEDADO: PROXIMAS A TERMINARse, fabricación de primera clase, se alquilan: calle 21 entre Ocho y Diez, acera de sombra, dos bellas y frescas casas: 4 habitaciones 2 baños, pantry con despensa, cuarto y servicio de criados y lavadero. Precio de los bajos: $80.00; el de los altos: $85.00. Informes: Oonce número 72, altos, entre Diez y Doce.

SE ALQUILAN LOS BAJOS DE H. número 95, entre Nueve y Once: cinco cuartos, sala, saleta, comedor, terraza, traspatio, garage y comodidades. Informan: F-2470.

VEDADO. ALQUILO ALTOS FREScos, Calzada 116 entre 6 y 8, sala, comedor, 4 cuartos, 2 baños completos, 2 cuartos criados, garage. Informes esquina a 6 1:0, bajos.

SE ALQUILA BONITO PISO BIEN amueblado, terraza, sala, recibidor, tres habitaciones, baño intercalado, comedor, cocina, cuarto y servicio criado. Informes: M-1085 de 10 a 4.

CALLE ONCE NUMERO 127, MOderna y lujosa residencia: jardín, portal, sala, comedor, 3 habitaciones, 2 baños completos, cocina, pantry, lavadero cuarto, servicio de criados y garage: $80.00. Llaves e informes: calle L. número 106: F-2124.

ALQUILERES

88 VEDADO

ELEGANTES Y FRESCOS ALTOS, calle 27 número 421, esquina a Cuatro, Vedado, próximos a desalquilarse: 4 cuartos, porch, sala, comedor, pantry, garage, 2 cuartos de criados etc. Pueden verse. Informes: M-7245.

G Y CALZADA, VEDADO. SE ALquila lujoso chalet con jardín, dos portales, recibidor, sala, biblioteca, comedor, pantry, cocina, baño, cuarto, servicio auxiliar con lavabo y garage, con cuarto de choffer, en los bajos: seis cuartos, dos baños, varios closets, recibidor, cancha de Hand-Ball, y torre de observación en los altos. U-1710. Tavel.

VEDADO. SE ALQUILAN LOS BAjos de la casa calle D entre Línea y 11. Sala, saleta, comedor, 5 cuartos garage y demás servicios, Informan en los altos.

FRESCO CHALET 29 No. 39 ENTRE E y F, sala, comedor, 3 cuartos, garage servicio dos cuartos criados pantry, cocina, baño. Informan: teléfono F-2248.

SE ALQUILA UNA CASA ALTA EN 23 y 24, Vedado, tres cuartos, sala y comedor, baño intercalado. Informan F-4038.

89 CERRO Y PALATINO

EN LO MEJOR DEL REPARTO PAlatino cerca Casino Deportivo Hornedo, se alquila una casa con portal, sala, recibidor, dos espléndidas habitaciones, baño intercalado, comedor, cocina, cuarto y servicio de criados, patio, garage, 35 pesos. U-3489 Pérez Rolo De 8 a 6.

CALZADA DE PALATINO NUMERO 23, esquina a Armonía. Se alquilan los altos, compuestos de sala, cinco habitaciones, comedor, cocina y baño completo. Puede verse a todas horas. Informes el encargado.

90 MARIANAO Y SUS REPARTOS

SE ALQUILA, COMPLETAMENTE amueblada, confortable residencia en el reparto La Sierra, con piano, radio, refrigerador eléctrico, vajilla, cubiertos, etc. Tiene sala, saleta, hall, cuatro habitaciones, baño moderno, comedor, pantry, closet, cocina, agua caliente, cuarto y servicio criados, garage y cuarto chauffeur, portal, jardín, traspatio con lavadero, $110-00 mensuales con luz y teléfono. Informes FO-1004.

QUINTA AVENIDA ENTRE CINCO y Seis, Buenavista. Tome guagua ruta 28. Precioso apartamento con sala, dos cuartos, baño intercalado, comedor, patio y jardín: $18.00 mensuales. Dan razón en la misma, o en The Trust Company of Cuba, Obispo 53.

QUEMADOS DE MARIANAO, A UNA cuadra de General Lee, finquita de 4,000 metros cuadrados, casa mampostería, 3 cuartos, baño intercalado, portal, sala, comedor y garage: $35,000. También próximo a desocuparse, bungalow, doble forro, 3 cuartos, sala, comedor, portal, baño intercalado y cocina frente a General Lee: $

XXIII DE MARZO DE 1919

Un día como hoy, hace dieciocho años, unas doscientas personas se reunieron, en Milán, en un salón de alquiler.

Doscientos individuos procedentes de todas partes de la Península.

Pero aquello nada tenía de un meeting político o pre-electoral. (Apenas cuatro meses antes, las armas italas habían infligido el golpe de muerte a los ejércitos austro-húngaros, causando el derrumbe de los llamados Imperios Centrales.)

La gran mayoría de los asistentes llevaban puestos, con manifiesta ostentación, uniformes descoloridos en los que hasta un profano hubiera podido adivinar el origen militar. Pero una más exacta clasificación por Armas o especialidad hubiera sido difícil, para no decir imposible. Sobre el ancho pecho de unos un blanco cráneo sobre fondo negro parecía hacer horribles muecas; en el brazo derecho de otros, un afilado puñal llamaba a la memoria el arrollador fanatismo con que las temibles tropas de choque, conocidas por «Arditi», se lanzaban al asalto de las posiciones enemigas. Y sobre todo esto, una multicolor profusión de medallas y distintivos reveladores de valor y ancianidad militar.

Asemejábase aquello a una junta de intrépidos caballeros de las que la Antigüedad y Edad Media nos ofrecen tan magníficos ejemplos. Y en la mirada de los presentes se advertía una firmeza que estaba en profundo contraste con su aspecto extraordinariamente juvenil. Muy pocos habían doblado el cabo de los treinta años de edad, oscilando los más entre los veinticuatro y los veintiocho.

Acudían a la apasionada apelación de un querido compañero de armas y veterano de guerra quien les infundiera desde las trincheras y la retaguardia, el cordial desprecio por la muerte en aras de la patria. Un joven a la par que ellos, pero mucho más templado a la lucha de todos los días quien, durante cuatro años seguidos, venía demostrándoles, en multitud de artículos y discursos, que el afán de justicia social arraigado en el pueblo encaja perfectamente bien en el concepto de patria.

Algunos de ellos habían estado ya junto a él, cuando, en el bienio 1914-1915 una despreciable minoría de políticos desvergonzados y derrotistas mercenarios trató, por todos los medios, de impedir que Italia se sumara a la hermosa cruzada en defensa de la Latinidad. Los demás habían brotado del horripilante hervidero bélico. Todos habían respondido al llamamiento del «bersagliere» Mussolini, con el ánimo de quien acude a una cita con una persona a la que se siente vinculado ya por indisolubles lazos de compenetración espiritual.

Y por esto mismo, cuando Mussolini hubo de anunciarles, con su acostumbrada concisión, que se imponía ahora la lucha por la defensa de la victoria, todos aclamaron en él al Jefe providencial, jurándole una obediencia incondicional.

Porque, aquellos mismos «malos italianos» que habían boycoteado la guerra con todo su oculto poderío frustrando, en varias ocasiones, las asombrosas hazañas de las Fuerzas Armadas y de toda la nación, trabajaban entonces, con renovado ardor, para la desintegración nacional inyectando el «virus bolchevique» en las capas sociales inferiores. Y mientras, los veteranos de la guerra y los oficiales se veían obligados a ocultarse, para no exponerse a los más vulgares atropellos, los trenes se detenían en el medio del camino, los buques mercantes izaban el pabellón rojo en los puertos, las fábricas trabajaban apenas dos días de cada seis, los campesinos quemaban el trigo y envenenaban el ganado y los obreros desperdiciaban sus energías y sus ahorros en continuas manifestaciones callejeras.

El poder adquisitivo de la lira estaba reducido a la nada, y la anarquía y la miseria pesaban pavorosamente sobre una nación sólo culpable de haber sacrificado cerca de dos millones de hijos (entre muertos, inválidos y heridos), en aras de la fraternidad interpopular. Y en el medio de todo esto, un gobierno incapaz y cobarde remolcado por un Parlamento de renegados o, cuando menos, demagogos.

Nadie se atrevería a negar que el derrumbe del Imperio de Occidente, el descubrimiento del Nuevo Mundo, la Revolución Francesa y los trágicos días de Julio de 1914 marcan el comienzo de otras tantas épocas históricas.

¿Qué nos puede impedir, entonces, que a las cuatro fechas arriba indicadas se añada el 23 de marzo de 1919? ¿La ceguedad, acaso, de los que se empeñan en seguir viendo, en el Fascismo, un precario movimiento de reacción?

A estos señores contestaremos tan sólo que 18 años son un período de tiempo lo suficientemente largo, para que lo precario se haya transformado en lo estable.

¿Que el Fascismo fué más bien la desesperada tentativa de salvación de una minoría sin doctrin, ni programa?

Pues bien, si esto responde a la más objetiva verdad, no es menos cierto que el generoso impulso de unas cuantas docenas de jóvenes ha venido adquiriendo, en los últimos tiempos, todos los caracteres de un movimiento francamente encaminado a satisfacer las legítimas ansias populares de justicia social.

Paolo NICOLAI

AFIRMAN EN ROMA QUE LA ACTITUD DE ITALIA HACIA ESPAÑA ES LA MISMA

LA PRENSA NAZI SE ABSTIENE DE COMENTAR LA ENCICLICA

Un editorial poco discreto ha sido mandado a suprimir

Las acusacones hechas por el Sumo Pontífice causaron enorme sorpresa en el país

BERLIN, marzo 22. (AP.) — La prensa alemana ha recibido, según parece, la orden de no comentar la última Enciclica del Papa, que ha causado gran sorpresa en Alemania, en cuyo documento el Sumo Pontífice acusa al régimen nazi de haber faltado a sus compromisos con la Iglesia Católica y de haber fomentado el paganismo.

Solamente un periódico, el «Voekischer Beobachter» del Canciller Hitler publica un editorial, pero los funcionarios aseguran que no estaba autorizado para hacerlo y fué retirado de las siguientes ediciones.

Se dice que el ministerio de Estado está irritado, porque el editorial en cuestión sugería que los tratados y convenios pueden cambiarse a voluntad.

El periódico abogaba porque a la conclusión del Concordato en 1933 con el Vaticano, «el Estado no podía saber cómo la Iglesia iba a interpretar sus cláusulas» y agregaba que «ni siquiera el convenio con la Santa Sede tiene valor sacrosanto, intocable o eterno».

Esto se interpretó en el sentido de que el Concordato, que según el Papa ha sido violado por los nazis, impidiendo a la Iglesia el control de la educación religiosa de sus fieñes, puede ser cancelado por el Reich

Roma, según las opiniones de los centros católicos, se mostró dispuesta a llegar a un acuerdo pacífico con el nuevo régimen. Si las cosas han tomado un sesgo diferente, no es culpa del Papa.

Los representantes nazis, por otra parte, sostienen que jamás se intentó ceder a la iglesia en cuestiones tales como la de educar a los jóvenes.

En todas las congregaciones Ornide se leyó el mensaje del Papa, causó profunda sensación.

Las autoridades alemanas confiesan que el documento les ha sorprendido y se enteraron de que la Enciclica se había leído en los templos después que los peridiócos dieron la noticia.

Después de una conferencia celebrada por el Ministerio de Estado con el de Propaganda se anunció que el gobierno prohibía todo comentario acerca de la Enciclica hasta que el gobierno la estudie.

Mientras tanto, la policía secreta está vigilando a las personas que, según sus sospechas, entregaron párrafos de la Encíclica a los corresponsales extranjeros.

Ocupa la policía alemana la Encíclica

BERLIN, marzo 22 (UP).— La policía secreta registró las secretarías de todos los obispados católicos de Alemania, incautándose de las copias de la Encíclica Pontifícia en que se acusa al régimen de perseguir a la jerarquía católica.

Existen indicios de que las autoridades están decididas a exponer a los católicos todo su poderío, como resultado de la lectura de la Encíclica en todos los púlpitos católicos alemanes el pasado domingo. Los periódicos ni han publicado la Encíclica ni la han comentado en forma alguna.

EL TRAGICO FINAL DE UN ENSAYO PELIGROSO

Restos del aeroplano del ejército norteamericano en que perdieron la vida los teniente Clyde Wood y John Sparke, en Chicago. El accidente sucedió cuando volaban «ciegos» (con instrumentos únicamente) en correrías de ensayo y entrenamiento.

Madeline La Ferriére declaró a un juez que había atentado contra el conde Chambrun por su indiscreción

Dice que el ex-Embajador de Italia no solamente reveló el secreto de sus amores con Mussolini, que había prometido guardar, sino que pretendió hacerla pasar como una espía

PARIS, marzo 22. (AP).—La bella Madeline La Ferriere dijo hoy al juez investigador que había hecho agresión al Conde Charles de Chambrun porque reveló su amistad con «mi Benito», Primer Ministro de Italia.

La dama de ojos negros, que atacó al ex embajador de Italia, cuando iba a tomar el tren para Bruselas en la estación del Norte el miércoles pasado, refirió su historia al juez en su despacho.

A la pregunta de por qué había disparado contra Chambrún, Mm. La Ferriere contestó, según su abogado:

«Porque había apelado al honor de Chambrun para que me guardara el secreto y accedió. Y más tarde comprobé que lo había hecho público».

También dió cuenta al Magistrado de los vanos esfuerzos que hizo para ver a «mi Benito», después de varios meses de cordiales relaciones con El Duce y acusó a Chambrun de haberla querido hacer pasar por una espía.

Elegantemente vestida, pero pálida después de la entrevista con el Juez, Mme. La Ferriere regresó a la cárcel hasta el miércoles en que volverá a ser interrogada. Mme. La Ferriere, que se negó a ser conducida en el coche celular de la prisión, fué trasladada al juzgado en un automóvil de alquiler.

Según su abogado, dijo Mme. La Ferriere al juez:

«Fuí a Roma en abril de 1936, para obtener una entrevista para el periódico «La Liberté». La obtuve y volví a ver a Mussolini varias veces para otro periódico «La Tribune des Nations».

«Durante la primera parte de julio interrumpió su comunicación conmigo. Fué a ver a Alfieri (Dino Alfieri, Ministro de Prensa) y logré sacar la impresión de que se había interpuesto entre Mussolini y yo.

«El 4 de julio fuí a ver a Chambrun en el Palacio Farnesio. Le relaté toda la historia de mis relaciones con Mussolini y le hice jurar que la guardaría en secreto. De Chambrun me manifestó que no me inquietara porque Mussolini no me hubiera recibido, pues su nieta estaba enferma.

«De Chambrun me dijo que una audiencia que tenía con Mussolini había sido aplazada. Escribí a Mussolini el mismo día y fuí recibida el 6 de julio. Le presenté un cuestionario para «La Tribune des Nations». Estuvo muy galante y muy fino. Esperaba que me citara para dentro de las próximas cuarenta y ocho horas, pero nada me dijo. Cuatro días después fuí visitada por Alfieri y le pregunté por qué no podía ver a «mi Benito».

«Replicó que no podría verme en varios días y que si yo tenía algo que hacer en París, me daría un ticket para el viaje de regreso en avión.

«Me complació la idea de regresar a París, porque tenía un trabajo que hacer con Francois La Tour (Jefe dimitente de la Exposición Internacional) y quise explicarle por qué había demorado tanto tiempo en Roma.

«Volví a Roma el 18 de julio. Alfieri me devolvió el cuestionario, firmado por Mussolini, pero nada decía acerca de una entrevista. Esto me sorprendió porque se había portado tan gentilmente conmigo».

La Ferriere volvió a Roma en el mes de noviembre y fué a la Embajada francesa donde habló con el Secretario del Embajador, quien la refirió toda la historia que ella había hecho a De Chambrun y agregó que «estaba al servicio del segundo Bureau, de inteligencia francesa».

SE TRATA DE AUMENTAR EN UN CIEN POR CIENTO EL SUELDO DE MR. BALDWIN

LONDRES, marzo 22. (AP).—De acuerdo con un proyecto de ley que se presentará a la Cámara de los Comunes esta semana, el salario del primer ministro, en su calidad de primer Lord Tesorero, será elevado a 10.000 libras anuales, o sea, el cien por ciento; los demás ministros percibirán solamente 5.000 libras.

Sobre la validez del 1er. divorcio de la Sra. Simpson

Una autoridad inglesa en derecho pide al Gobierno que se aclare ese extremo

LONDRES, marzo 22. (AP.)—Una autoridad británica en derecho constitucional planteó hoy la cuestión de si el primer divorcio de Mrs. Wallis Warfield Simpson es válido de acuerdo con las leyes inglesas y recomendó al Gobierno que elimine todas las dudas que existen acerca del particular.

En una carta al «Edinburgh Scotsman», en que expone sus dudas acerca del procedimiento seguido en Ipswick, Berriedale Keith, de Edinburgh, pide el Primer Ministro Stanley Baldwin que haga una declaración, después de escuchar al Lord Canciller y a los funcionarios, sobre el asunto de la validez del decreto de divorcio contra su primer esposo Teniente E. W. Spencer, de la armada de los Estados Unidos, que se dictó por los tribunales de Warrenton, Virginia, en 1927.

En caso de que el Primer Ministro no accediera a su ruego pide que el Parlamento decida si el decreto dictado en Warrenton es válido según las leyes inglesas.

El presupuesto de Marina aprobado en el Senado americano

Los tiempos de guerra no son propicios al comunismo, según el Senador Johnson

WASHINGTON, marzo 22. (AP).—El Senado aprobó hoy el presupuesto de $522,847,000 para la armada después de oir a uno de los senadores que abogó porque los E. Unidos tomen la iniciativa de convocar una conferencia internacional para limitar los armamentos navales.

El proyecto se aprobó después de tres horas de debate y fué devuelto a la Cámara, donde había sido aprobado ya, por habérsele introducido algunas pequeñas modificaciones.

«A menos de que se haga algo—dijo refiriéndose a una conferencia de limitación de armamentos el senador Pope— para contener la competencia, vamos derechos a muy graves consecuencias. Sin alguna limitación para el futuro este país se verá obligado a participar en la competencia de armamentos».

El senador Frazie, que combatió el proyecto, dijo que «los militares y los marinos están dirigiendo las defensas de la nación».

El general Hugh S Johnson declaró que los tiempos de guerra no son propicios para ensayos comunistas.

WASHINGTON, marzo 22. (AP).—El general Hugh S. Johnson, que adquirió fama cuando la N. R. A., se pronunció hoy ante la Comisión de Asuntos Militares de la Cámara, contra la supresión del sistema de beneficios como medio de acabar con las especulaciones en tiempos de guerra.

«Los tiempos de guerra no son apropósito para intentar principios comunistas», declaró.

Sin embargo, abogó por la aprobación del proyecto Sheppard-Hill que tiende a reducir los beneficios y a movilizar la industria en caso de hostilidades.

Manifestó el general que durante la guerra mundial muchas compañías hicieron «negocios perfectamente escandalosos».

En París se cree que el regreso del Duce a Roma antes del día fijado ha obedecido a la guerra civil de España

Según manifestó el ministro inglés Eden, Haile Selassié ha solicitado de la Liga de Naciones que efectúe una investigación sobre las matanzas de etíopes por Italia

ROM, marzo 22. (AP.)—El Primer ministro Benito Mussolini regresó hoy a Italia, un día antes del anunciado, después de haber hecho un viaje de inspección por la Libia.

Los funcionarios manifiestan que su regreso antes de tiempo no tiene ninguna significación política. La actitud de Italia hacia España, agregan, no ha cambiado nada absolutamente y su contestación acerca del nuevo pacto de Locarno se encuentra ya en manos del gobierno inglés.

Agregan, además, que el Duce ha estado constantemente en contacto con el departamento de Estado.

El Canciller Kurt Schuschingg de Austria, según se anunció, es esperado en esta capital después de la Semana Santa en una de sus frecuentes vacaciones en Italia. Durante su próxima visita conferenciará con Mussolini o con el ministro de Estado acerca del protocolo de Roma que une a Italia, Austria y Hungría.

Como se interpreta el regreso de Mussolini a Roma por los franceses

PARIS, marzo 22. (AP.) — El Ministerio de Estado francés está en contacto esta noche con los funcionarios británicos, convencidos, según parece, de que el regreso del Primer ministro Mussolini a Roma, procedente de Africa, está relacionado con la supuesta derrota de los soldados italianos en España.

En los centros oficiales se cree que Mussolini ha acelerado su visita por la Libia después de tener noticia del revés sufrido por los italianos en la guerra civil española y que es posible que retire su apoyo a los nacionalistas de Franco o que, por el contrario, haga más directa su ayuda.

Haile Selassié, dice Eden, ha pedido a la Liga de las Naciones que investigue la Massacre italiana de Addis Abebá

LONDRES, marzo 22. (AP.)—Haile Selassié ha apelado a la Liga de las Naciones para que investigue la «masacre» de Addis Abebá, según dijo hoy el Secretario de Relaciones Exteriores Mr. Eden a la Cámara de los Comunes después que la Legación etiópica informó que habían sido muertos tres hijos de prominentes indígenas.

Dos hijos del doctor Warqneh C. Martín, ministro de Etiopia en Londres, y Fekade Sellassié Herouy, hijo de Gueta Herouy, ministro de Estado etiope durante el gobierno del León de Judá, son los muertos, según la legación.

Los tres jóvenes, los cuales habían regresado a Etiopía para luchar contra Italia, abandonando sus estudios en las universidades inglesas al estallar la guerra, fueron condenados a muerte «por orden de las autoridades militares.»

Murieron, dice la Legación, «durante los tres terribles días de la masacre de Addis Abebá.»

Los comunicados italianos anunciaron que los pelotones de fusilamiento habían liquidado el mes pasado a todos los etiopes en cuyas casas se encontraron armas, como resultado del atentado de los indígenas para asesinar al Virrey Rodolfo Graziani.

El Conde Galeazzo Ciano conferencia en Bruselas con el Primer Ministro de Yugoeslavia, para dar un paso más en la política de mejoramiento de relaciones entre los dos pueblos

ROMA, marzo 22. (AP.)—El Conde de Galeazo Ciano, ministro de Estado, se propone salir para Bélgica el miércoles para conferenciar con el Primer ministro Milan Stoyandinovich de Yugoeslavia, según se decía esta noche en los centros bien informados.

El anunciado viaje se interpreta como otro paso en la política del Duce de extender la influencia de Italia por el área del Danubio mejorando sus relaciones con los países vecinos. Esto se ha logrado ya en los casos de Austria y Hungría por medio del protocolo de Roma.

Las relaciones entre Italia y Yugoeslavia han sido tirantes desde la guerra mundial, pero mejoraron en los dos últimos años.

Una demostración de fuerza de los obreros de Detroit

La manifestación se ha realizado no obstante la prohibición de realizarla

DETROIT, marzo 22. (AP.) — Los funcionarios del gobierno realizan esfuerzos para restaurar la paz en la industria del automóvil en medio del movimiento que se organiza para celebrar «manifestaciones de fuerza en gran escala» por los obreros agremiados de Detroit.

El departamento del Trabajo prepara una conferencia entre John L. Lewis, presidente del Comité para organización industrial, y Walter P. Chrysler, cuya empresa se encuentra paralizada por la huelga de 60,000 obreros.

Homer Martin, presidente de la United Automobile Workers, afiliada a la C. I. O. que había amenazado con una huelga general de las fábricas de automóviles para el caso de que si continúan los procedimientos para la evicción de los obreros, levantó hoy los hombros cuando se le dijo que las empresas persisten en sus propósitos de arrojar a los trabajadores que se han incautado de sus fábricas.

Al mismo tiempo predijo que de 100,000 a 200,000 obreros se reunirán mañana frente al Ayuntamiento para demostrar su fuerza y pedir que la policía suspenda sus procedimientos brutales. La manifestación se efectuará a pesar de haberse negado el permiso por el Ayuntamiento.

Cerca de noventa establecimientos cerraron sus puertas en Providence, Rhode Island, por huelga de sus empleados.

En Pittsburgh, los empleados de la Jones and Lughlin Stiel Corporation piden aumento de salarios.

Los actos de violencia han vuelto a registrarse en Chicago, donde varias mujeres sostuvieron una riña en una tienda de ropas destrozándose sus respectivos trajes.

Otro automóvil fué incendiado con motivo de la huelga de chauffeurs que comenzó hace dieciocho días.

En el área de Bocson, los líders de la C. I. O. han declarado huelgas en dos fábricas de calzado y siguen haciendo campaña entre los 10,000 obreros de la industria de la goma y 3,400 empleados de las titnorerías.

Belloc habla de la decadencia de la religión en Europa

NEW YORK, marzo 22 (N. Y. Herald Tribune) Hilaire Belloc, famoso novelista inglés y católico, pronunció ayer una conferencia sobre «La decadencia europea», durante la cual comparó a Inglaterra como el país más católico del mundo.

Belloc habló en la Universidad Católica de Fordham, aquí. De la política inglesa de simpatía a la Unión Soviética era el resultado de extenso anti-catolicismo inglés, Belloc dijo que actualmente hay «culturas religiosas» en Europa, la católica, la protestante y la ortoxa griega; pero que debido a su completamente informado sentido último, circunscribiría sus palabras a la católica y protestante.

«El mundo protestante se ha convertido en un mundo basado en opiniones, la completa certeza de la verdad trascendental se ha perdido por completo» —declaró— añadiendo que la prueba de la verdad religiosa era la prevalencia de los divorcios entre los protestantes.

Hablando de la iglesia católica, dijo que «esta cultura» está dividida en cuatro sesiones, una, formada por una minoría compuesta por católicos ricos que practican la religión por tradición familiar. En la segunda sección coloca Belloc aquellos que la fe católica está conservada por tradición nacional, tales como los católicos de Polonia e Irlanda. Otros miembros de la «cultura católica», que son anti-católicos o indiferentes, fueron colocados dentro de una tercera categoría. Dijo que había contradicción entre los católicos anti-católicos y cultura católica, ya que muchas personas hostiles al catolicismo militaron en sus filas. «Estas personas —dijo Belloc— destruirían la iglesia si pudieran. Son la gran mayoría en muchos países católicos, especialmente en Francia. Tienen cierto apoyo en otros lugares; pero su gran poder está en Francia».

En última clase colocó a aquellos que son líderes de «una vida intelectual hacia el catolicismo». Belloc estima que aunque «su número no es grande, sus triunfos son seguros porque han logrado asumir esta actitud. Belloc terminó diciendo que el progreso futuro de la religión será indicado por la intensidad con que se pueda realizar el avance del comunismo y el descenso del número de divorcios.

GESTIONES POR LA ROCQUE PARA QUE NO LO ACUSEN DE REVIVIR LA CRUZ DE FUEGO

PARIS, marzo 22. (AP.)—Los abogados del coronel Francois de la Rocque, jefe del Partido Social Francés, trataban esta noche de conseguir que se citara al jefe derechista para responder a la acusación de haber resucitado la Cruz de Fuego, prohibida por el Gobierno.

Después de los sangrientos sucesos de la semana pasada en Grenoble, la policía levantó un grito diciendo que el actual Partido Social francés del coronel la Rocque no es otra cosa que la Cruz de Fuego, acusándole de simpatizar con el fascismo.

La policía indicó el sábado que a la Rocque sería citado ante un juez y hoy Gabriel Olivier, jefe de los abogados del Coronel, protestó de que no se hubiera permitido la comparecencia de testigos a favor de la Rocque.

DESAPARECIO DURANTE UN VUELO UNA DUQUESA QUE TIENE 71 AÑOS DE EDAD

LONDRES, marzo 22. (AP.)—La «Duquesa Voladora» ha desaparecido esta noche después de haber comenzando por la noche de un vuelo sin compañía, por lo que se teme que haya sufrido un accidente.

La Duquesa de Bedford, que tiene 71 años de edad, salió de Woburn a las 3:30 de la noche para realizar un corto vuelo y no ha vuelto a saberse de ella.

Cuando partió la Duquesa el tiempo era bueno, pero más tarde comenzó a nevar.

Se inició en la aviación la Duquesa a los 62 años y ha volado miles de millas en muchas partes del mundo.

SALEN DOS BARCOS PARA PRESTAR AUXILIO A OTRO QUE SE HALLA EN PELIGRO

BOSTON, marzo 22. (AP.)—Un servicio de guardacostas despachó hoy dos de sus barcos para prestar auxilio al vapor noruego «Djerkili» que se hallaba en peligro a 800 millas al este del faro de Nantucket.

La comunicación del servicio de guardacostas con el barco noruego se hizo por conducto del vapor inglés «City of Aucklands», que se hallaba a unas cien millas, sabiéndose por éste que el «Djerkili» tiene una vía de agua.

Los dos guardacostas despachados hoy no llegarán a ponerse en contacto con el buque en peligro hasta mañana por la mañana.

El «City of Auckland» informó que el noruego se hallaba a los 40 grados 40 minutos de latitud norte y los 59 de longitud oeste, cerca de la área conocida por «el cementerio del Atlántico».

MUSSOLINI Y SCHUSCHNIGG CONFERENCIARAN EN ROMA ANTES DE ESTE DOMINGO

ROMA, marzo 22. Havas. Se ha conocimiento de que la entrevista entre el Canciller Schuschnigg y Mussolini se efectuará antes de la Resurrección; corre el rumor de que el Canciller llegará a Roma el viernes próximo.

PROCESADO EL BARBERO QUE ASESINO A UNA NIÑA DE 9 AÑOS EN BROOKLYN

NUEVA YORK, marzo 22. (AP.)—Salvatore Ossido, de 26 años de edad, barbero, fué procesado hoy como autor de la muerte de la niña de nueve años de edad Einer Sporrer.

El Comisionado de Policía dijo que Ossido confesó que había dado muerte a la niña el sábado, noventa minutos antes de encontrarse el cadáver junto a la puerta de una casa en Brooklyn.

Baldwin contrario al sistema de las cuotas comerciales

Mira con simpatía todos los esfuerzos que se hacen para regulación de cambios

LONDRES, marzo 22. (AP.) — En un memorial dirigido a una agrupación que había solicitado que el gobierno de la Gran Bretaña cooperase al mejoramiento de las relaciones mercantiles internacionales, a fin de beneficiar los intereses de la paz mundial, Stanley Baldwin, como Primer ministro, ha declarado que Inglaterra «concede la mayor importancia a los esfuerzos que se vienen realizando en provecho de la abolición de los sistemas de cuotas y regulación de cambios.»

Respondiendo a la indicación que se le hiciera de que el gobierno inglés debiera buscar un convenio con otros estados a fin de crear un bloque de naciones partidarias del arancel bajo, en el memorial de Baldwin se consignan dos objeciones a tal política:

(1) Ello establecería discriminaciones contra las naciones que no tomasen parte en la plática y ello originaría represalias.

(2) La experiencia ha demostrado que sólo mediante acuerdos bilaterales se obtienen resultados positivos.

CON 46 PASAJEROS HA SALIDO PARA FRANCFORT EL DIRIGIBLE HINDENBURG

RIO, marzo 22. AP. Llevando 46 pasajeros, entre los cuales se cuentan el doctor Eckener y el Almirante Protógenes Guimeraes, gobernador del Distrito Federal, partió hoy para Francfort, el «Hindenburg».

El rey Leopoldo ha planteado el caso de la neutralidad

Presentó directamente las demandas en ese sentido al Ministro inglés Mr. Eden

LONDRES, marzo 22. (AP).—El Rey Leopoldo III de Bélgica presentó esta noche directamente las demandas de neutralidad de su nación al Ministro de Relaciones Exteriores, Anthony Eden.

El monarca belga, que se encuentra de visita en Londres, no perdió tiempo después de una comida que se celebró en su honor en la Embajada belga a la que asistió el Primer Ministro Stanley Baldwin.

Actuando prácticamente como si fuera su propio Ministro de Estado, Leopoldo trató con Eden de problemas vitales relacionados con el proyectado pacto de seguridad europea.

Explicó la política decidida por Bélgica el pasado otoño que consiste en solicitar garantías para su neutralidad de Francia, Alemania y la Gran Bretaña sin prometer que su país ayudaría a ninguna de estas potencias en el caso de ser atacadas.

Gran Bretaña ha recibido con simpatía la actitud belga, pero deseaba aclarar algunos puntos. Entre otros si Bruselas se propone seguir aceptando las obligaciones del convenio de la Liga, en virtud de las cuales todos los miembros de la citada sociedad están en el caso de cooperar contra cualquiera nación agresora.

La Gran Bretaña y Francia han estado estudiando cuidadosamente el asunto, al mismo tiempo que tratan de conocer los planes de Adolfo Hitler hacia Bélgica.

DICE ROBINSON QUE NADA JUSTIFICA ACELERAR LA INDEPENDENCIA FILIPINA

WASHINGTON, marzo 22. (AP).—El senador Robinson, líder democrático, dijo hoy que no ha sido informado de «ninguna circunstancia que justifique» el cambio de la fecha para la concesión de la independencia a las Filipinas.

El Presidente Manuel Quezón ha propuesto al Gobierno americano que se altere la fecha y se conceda la independencia a las islas en 1938 o 1939 en vez de hacerlo en 1946.

Cuando se estableció el régimen de transición en 1935, Robinson pronunció un discurso en Manila diciendo que los filipinos podrían obtener su libertad final cuando demostrasen que la querían y hoy dijo a los repórters:

«Es verdad que yo prefería un período de transición más corto, pero el asunto ha sido tratado larga y detalladamente por el Congreso.»

El hambre en la provincia china de Shensí es el mejor aliado de las tropas nacionales anti-comunistas

Acosado por tres partes a la vez por las fuerzas oficiales del Gobierno de Nankin, sólo puede escapar a la Mongolia Interior, donde, según dicen, los alimentos son más escasos

SIANFU, Provincia de Shensi, China, marzo 22. (AP.)—El hambre se ha convertido en aliada del gobierno de Nankin en su campaña para arrojar a cerca de 250 mil comunistas de la parte norte de esta provincia central.

Acosado por tres partes por las fuerzas de Nankín, el ejército comunista solamente puede escapar a la Mongolia Interior, donde, según se dice, los víveres son escasos aun en Shensi.

Los invasores, se dice en ésta, han echado una carga muy pesada sobre el campo y el gobierno provincial, para impedir posibles desórdenes, ha acordado un crédito de 200 mil pesos para auxilios.

El hambre amenaza hasta al poblado valle del río Wei, donde no ha llovido en varios meses, y las escasas existencias que había se están consumiendo rápidamente.

La sequía por una parte y la escasez se víveres por la otra han afectado también a las provincias de Szechwan y Honán.

El Bureau provincial de auxilios para el hambre calcula que hay 4 millones de personas que se encuentran urgentemente necesitadas en un área de 40 mil millas cuadradas. Se estima que por lo menos un millón están llamadas a perecer si dentro de quince días no comienzan las lluvias.

Todo el ganado ha sido sacrificado en parte sur de Shensí y las casas han sido despojadas de todo cuanto tenían de madera, cuantos vecinos lo han vencido junto con sus aperos de labranza para comprar víveres.

El doctor Sun pone sobre aviso a sus conciudadanos sobre la cooperación económica con el Japón

SHANGAHI, marzo 22. (The N. Y. Herald Tribune.)—El doctor Sun Fo, Presidente del Consejo Legislativo, e hijo del doctor Sun Yat Sen, padre de la República China, puso hoy sobre aviso a la nación china contra la aceptación de la cooperación económica del Japón.

Recalcando que ésa no sólo era opinión suya, sino que la compartía una mayoría de los miembros del gobierno central. El doctor Sun dijo: "Cualquier cooperación económica entre China y Japón en las actuales circunstancias, sólo apresuraría la anexión japonesa de China."

Esta declaración aún más franca que los recientes editoriales de la prensa china, indica definitivamente el completo fracaso de la labor hecha recientemente por la misión económica japonesa que vino a China y la negativa de la nación a tener fe alguna en las actuales promesas del Japón de mantener una más cordial y amistosa relación hacia Nankín.

"Parece que los japoneses no están dispuestos a discutir nada que se refiera a los territorios de los que se han apoderado por la fuerza de las armas", añadió el doctor Sun.

«Están, sí, listos a cooperar o, mejor dicho, a poner sus manos sobre aquello que no tienen todavía, pero que desean poseer. Quien intente en estas circunstancias discutir la cooperación económica con el Japón hace traición a China. La cooperación económica chino-japonesa debe lograrse sobre una base completa de igualdad."

Una información llegada de Tokío dice que la misión económica japonesa había criticado duramente que China insistiese en considerar los problemas políticos antes de realizar conferencias sobre cuestiones económicas.

Sin embargo, los observadores chinos declaran que el gobierno de Nankín está determinado a negociar con el Japón sólo sobre base de completa igualdad, lo que supone una solución de la situación en el norte de China, particularmente el status de régimen en el Hopei oriental y la grave cuestión del contrabando, tolerado y protegido, por el Japón.

Cualquier discusión de cooperación en las actuales condiciones equivaldría a reconocer por parte de China el status en el norte de China, cosa que Nankín no está dispuesto a hacer. La insistencia del Japón de evitar las negociaciones sobre esas cuestiones políticas con excepción "de las demandas" de Tokío, se consideran como prueba de la veracidad de las últimas declaraciones del Ministro de Relaciones nipón, Naotako Sato, quien dijo: "La política de Japón hacia China permanece inalterable."

Nankín también indica cómo aumenta la violación japonesa de las leyes aduanales chinas en Shanghai, donde la pasada semana civiles armados hirieron a siete inspectores aduanales quienes trataron de impedir que se pasase un contrabando de dinero chino de cobre al Japón, lo que se está haciendo en gran escala. La prensa local japonesa está indignada por las suspicacias de Nankín hacia la misión económica nipona, atribuyendo esto a la presión inglesa. Deplora también la "creciente influencia inglesa" que culminó en el reciente acuerdo anglo-chino para explotar conjuntamente la isla de Hainán, frente a la costa sur de China. El Japón desea desde hace tiempo establecer allí su base para la penetración en la parte sur de China. La prensa japonesa llama también la atención hacia "las fortificaciones" inglesas en Singapore y Hongkong.

TRES ARABES MUERTOS POR UNA BOMBA EN PALESTINA

JERUSALEN, marzo 22. (Havas). Tres árabes resultaron muertos al ser arrojada una bomba esta tarde por varios desconocidos en un café de las afueras de Jaffa.

Quieren unificar el rearme de la Pequeña Entente

Están tratando de extender la obligación de defensa contra Hungría a todas las naciones

PRAGA, marzo 22. (The N. Y. Herald Tribune).—El que el general Glatz, del Ministerio de la Guerra rumano y director del programa de rearmamentos de Rumania acompañe al premier Tatarescu, quien saldrá hoy para Checoeslovaquia, indica que el plan para unificar el rearmamento de la Pequeña Entente será llevado hacia adelante.

El actual proyecto aumentará las fábricas subsidiarias de la «Skoda» en Rumania, las que están destinadas a continuar el abastecimiento de armas y municiones para los ejércitos checo y rumano, caso de que Alemania capturase la fábrica principal de la «Skoda», enclavada en Pilsen.

El Dr. Veverka, ministro checo en Viena, dijo hace dos días durante una entrevista que un pacto militar entre los Estados de la Pequeña Entente, particularmente Checoslovaquia y Rumania, serán tratados en la conferencia con Tatarescu en Checoslovaquia. Durante unas horas el buró de la Prensa checa puso esta noticia en circulación, pero la retiró más tarde en el día considerándola una indiscreción y anunciando que sólo se tratarían de asuntos económicos. Se da como seguro que se harán esfuerzos para extender las obligaciones militares de las naciones de la Pequeña Entente de defenderse contra una agresión de Hungría para que dichas obligaciones comprendan todas las agresiones contra los miembros de la Entente.

Creeel Pdte. del Supremo, Hughes, que el aumento de magistrados perjudicará la marcha del Tribunal

Los Senadores contrarios al Plan del Presidente Roosevelt venían gestionando una declaración del más alto Tribunal, por lo que se sienten jubilosos por las frases de Mr. Hughes

WASHINGTON, marzo 22. (AP.).—El Presidente del Tribunal Supremo Hughes, causó hoy gran júbilo entre los enemigos de las medidas propuestas por Roosevelt para la reorganización de los tribunales, declarando que el aumento de los miembros del más alto tribunal de la nación, lejos de beneficiarlo, causará daño a su eficiencia.

Esta declaración, con la cual se mostraron de acuerdo los magistrados Van Devanter y Brandies, fué introducida dramáticamente en la información pública del Comité de Justicia del Senado por el senador democrático Wheeler, de Montana, primer testigo que desfiló hoy por la oposición.

Los senadores contrarios a las medidas de Roosevelt, venían gestionando una opinión del Supremo, creyendo que habría de ser favorable a su causa, y, por lo tanto, se sienten jubilosos por las manifestaciones de Hughes.

Wheeler, después de asegurar que estaba «sorprendido» por la proposición del Presidente y las acusaciones que hizo en el sentido de que la labor del más alto Tribunal se ve obstaculizada por los magistrados más viejos, dijo a la Comisión que había ido a buscar «hechos» a una fuente que, a su juicio, debía conocerlos mejor que nadie.»

Recibió una carta del presidente del Supremo en que asegura que «el Tribunal realiza su labor a conciencia», que «no hay congestión de casos» y que la labor de leer las peticiones y recursos es «laboriosa», pero que a ella se presta adecuada atención.

La carta de Hughes, después de un breve párrafo de introducción, rápidamente entra a tratar del asunto de la congestión. Dice:

«Cuando nos levantamos el 15 de marzo tuvimos que oir argumentos sobre los méritos de 150 casos en los cuales el cerciorar se había concedido sólo cuatro semanas antes, el 15 de febrero.

No hay congestión alguna de casos en el Supremo.

Esta agradable situación no es cosa de ahora sino que se viene registrando desde hace años. Durante muchos períodos hemos podido comenzar las vacaciones después de haber resuelto todos los casos que estaban ultimados para ser oídos y fallados.»

Sigue después una larga explicación acerca de lo que es el trabajo del Supremo y cómo se ha realizado en los últimos años, junto con una detallada relación de cómo llegan los asuntos al más alto tribunal.

Como muchas referencias a su historia liberal y a sus puntos de vista sobre el mejoramiento de las condiciones del trabajo, Wheeler dió a conocer sus opiniones acerca de las medidas recomendadas por el Presidente. Aseguró que hace un año, «asesores íntimos» del Presidente, «probablemente sin conocimiento de Roosevelt y sin su consentimiento» habían sugerido la idea.

SUPLEMENTO DIARIO EN ROTOGRABADO

DIARIO DE LA MARINA

ACTUALIDAD NACIONAL E INTERNACIONAL

LA HABANA, MARTES, 23 DE MARZO DE 1937

LA CATASTROFE DE LA ESCUELA DE NEW LONDON

(COMPLETA INFORMACION EN LAS PAGINAS CENTRALES)

ESCOMBROS y muerte, nombre pálido para retratar la hecatombe de la Consolidated School, de New London; pero tiene la más dramática expresión en esta foto que pudo captar nuestro servicio exclusivo, donde se ve, por los suelos, lo que antes fuera airoso edificio, y bajo éste, las víctimas, los inocentes escolares, maestros y empleados del centro docente (Foto Wide)

INMEDIATAMENTE después de la explosión de gas, y del derrumbe del edificio, las brigadas de salvamento pusiéronse en marcha, actuando con eficacia. Una de ellas, con el corazón de todos sus componentes destrozado de dolor, muestra la primera víctima rescatada, sobre cuyo rostro ensangrentado se ven las huellas del espanto que debió producir en los niños el enorme estampido de la explosión (Foto Wide)

DOS GRANDES figuras sorprendidas por nuestra cámara. De espaldas aparece el ilustre Padre Laburu, que ha deleitado recientemente a nuestras clases más representativas con sus admirables conferencias; y con él, el ex Príncipe de Asturias don Alfonso de Borbón. Ambos personajes autografiaron esta foto para el DIARIO (Foto D. M.)

EL NUEVO Ministro de Checoeslovaquia en Cuba, Exmo. Sr. Vladimir Hurban, que presentó sus credenciales, ayer, al Presidente Laredo Bru. Aquí, cuando salía de Palacio, con el Introductor de Ministros Sr. Soler y Baró (Foto D. M.)

CON EL CORONEL Batista, asistieron numerosas personalidades a la inauguración del nuevo pabellón de la Clínica "4 de Septiembre". El acto revistió suma trascendencia, pese a su sencillez. Nuestra foto muestra al Jefe del Ejército Constitucional, después de inaugurado el pabellón, conversando con varios de los empleados (Foto D. M.)

A BORDO del "Cuba", llegaron ayer por la tarde—procedentes de Key West—, las distinguidas personalidades que componen la Comisión de autoridades que tienen el propósito de invitar al Hon. Presidente de la República y otras autoridades cubanas, para asistir al develamiento del Monumento al Apóstol Martí. Presidiendo la Comisión, aquí se ve al Alcalde del Cayo Dr. Carley, y señores Clidford Higgs, Armando Cobo, Frank O. Roberts, Marcos Mesa, Hon. Arthourt Gómez y Carl Bevardi. Diéronles la bienvenida el teniente Valentín García —que representó al Jefe de la Policía Nacional—; el capitán Moreno, en representación del Alcalde habanero; Pedro Varela; Dr. Guerra y otros (F. D. M.)

EL ARZOBISPO de la Habana, Mons. Manuel Ruiz, dijo la solemne Misa de Ramos en la Santa Iglesia Catedral de la Habana, el pasado domingo, bendiciendo las innumerables palmas que, con el fervor tradicional, llevaron a nuestro máximo templo millares de habaneros (Foto D. M.)

LA TRADICIONAL bendición de las palmas, revistió anteayer, en nuestra Iglesia Catedral inusitada animación, por la enorme cantidad de fieles que asistieron. Nuestra foto registra uno de los instantes de la bendición, que tiene todo el colorido tradicional (Foto D. M.)

M.E.C.D. 2016

LOS TRABAJADORES empeñados en la tarea del rescate, entre los escombros, llevaban el pasado sábado 48 horas extrayendo cadáveres de lo que fuera escuela de New London (Estado de Texas). Entre alambres retorcidos, hierros y madera humeante transcurrieron los primeros momentos. Ahora (unas 96 horas después de la catástrofe) la labor del desentierro de escombros y rescate de las víctimas, se lleva a cabo con ardor, contándose ya quinientos muertos (Foto Wide)

UNA DE LAS ESCENAS más dramáticas, ocurrida en el curso del rescate de cadáveres de la escuela de New London, es esta lograda por nuestro fotógrafo. Sobre el muro que fuera antes base de un ángulo del edificio, el cadáver de un niño medio destrozado es conducido a las ambulancias. El cuerpo mutilado de la desdichada criatura hubo que recogerlo en partículas hasta el hospital. Además, el panorama nos dice bien a las claras la naturaleza de la terrible explosión (Foto Wide)

DESPUES de la terrible explosión.—Una vista patética de lo que fuera, hace aún escasas horas, local de la escuela Consolidada de New London (Estado de Texas). Tal si hubiera pasado un terremoto, el edificio vese por los suelos enteramente, mientras las brigadas de salvamento, compuestas de trabajadores de aquella región petrolera, los bomberos y guardias nacionales, remueven los escombros en la búsqueda de más víctimas, cuya suma, hasta el momento, se eleva a unas 500, en su mayoría niños y profesores del aludido plantel de enseñanza (Foto Wide)

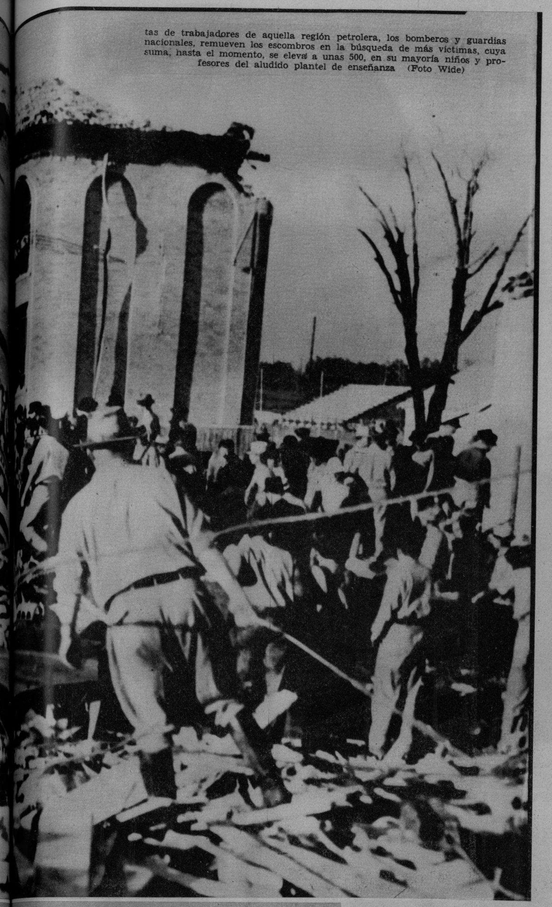

LA ANGUSTIOSA búsqueda entre las ruinas, de los escolares muertos. — Entre hierros retorcidos y las masas de concreto hechas polvo por la terrible explosión, miles de obreros de los campos petroleros cercanos, dedicáronse inmediatamente al rescate de las víctimas—más de 500, hasta ahora—de la escuela consolidada de New London (Foto Wide).

LAS OPINIONES no están de acuerdo aún en determinar las causas que han ocasionado la catástrofe espeluznante de la Escuela Consolidada de New London (Texas); pero, si se afirma que una acumulación de gases, procedente de un laboratorio del centro docente, causó la terrible explosión. He aquí lo que queda del bello edificio escolar (Foto Wide)

UN ANGULO de la escuela, mostrando las huellas de la explosión. No obstante, en su interior reinó la muerte y la destrucción, pereciendo centenares de niños, profesores y empleados (Foto Wide)

LOS CARROS de los bomberos, autos, buses transportando heridos y cadáveres de la escuela de New London, trabajaron durante los primeros dos días sin descanso. Aquí se agrupan para cooperar en la labor de salvamento, iniciada tanto por los particulares como por las autoridades, apenas se expandió la noticia de la voladura de la escuela (Foto Wide World)

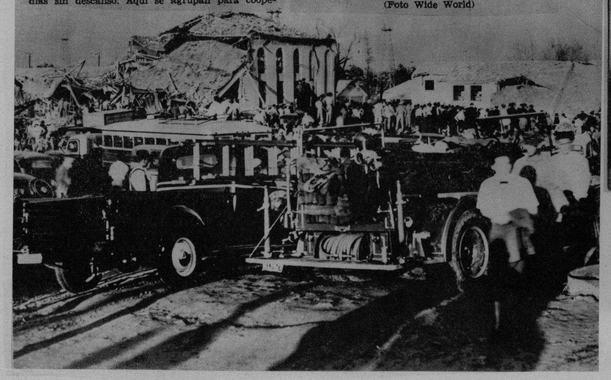

EL DOLOR de una madre, que da por segura la pérdida de su hijo, en la terrible explosión de la escuela. Durante la búsqueda de los cadáveres, aun alimentó algunas esperanzas; mas la pobre señora ha visto desfilar camiones y autos llevando los preciados despojos de los niños, y no confía ahora en que el suyo, que formaba parte del contingente escolar, haya podido escapar a la catástrofe (Foto Wide)

LA CATASTROFE de la New London Consolidada, en los centros de enseñanza más grandes de los Estados Unidos (Texas), ha producido la más honda emoción en los actuales momentos prosigue la búsqueda y rescate de más de 500 entre escolares, maestros y otras personas afecc[illegible] Aquí mostramos una perspectiva del enorme centro docente, como se ofrecía antes de la catástrofe, ocurrida el pasado día [illegible], y que ha llenado de consternación a toda la Unión (F. W.)

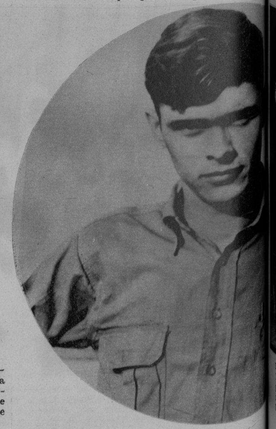

COMO OTROS muchos colegios de los Estados Unidos, la Consolidated School tenía un formidable team de foot ball. L. V. Barker, aquí presente, pertenecía al team de esta escuela, y es el único superviviente de la catástrofe (Foto Wide)

ESPERANDO NOTICIAS.—Cerca del cordón con que la policía de New London, cerró el acceso a la escuela, numeroso público, retratado el dolor y el asombro en los rostros, espera noticias del rescate iniciado por los guardias nacionales, los bomberos y miles de trabajadores de los campos petroleros próximos, de las víctimas (Foto Wide)

DOS ESCENAS de la catástrofe.—Arriba, dos niños salvados milagrosamente de la escuela, sonríen al fotógrafo, aún sucios de los revolcones que, no obstante, sufrieron al producirse la explosión. ABAJO: Una camilla, sobre la cual se lleva a la ambulancia un niño herido grave (Fotos Amer)

MILLARES de personas de los campos petroleros texanos, congregáronse en los alrededores de la Escuela Consolidada, desde los primeros momentos de la catástrofe, esperando con angustia el resultado de la tremenda explosión (Foto Wide)

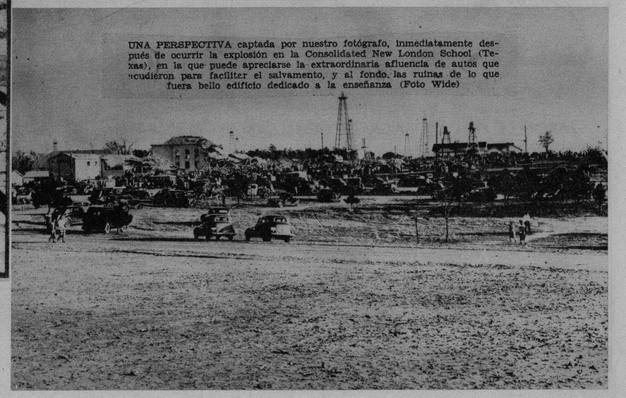

UNA PERSPECTIVA captada por nuestro fotógrafo, inmediatamente después de ocurrir la explosión en la Consolidated New London School (Texas), en la que puede apreciarse la extraordinaria afluencia de autos que acudieron para facilitar el salvamento, y al fondo, las ruinas de lo que fuera bello edificio dedicado a la enseñanza (Foto Wide)

M.E.C.D. 2016

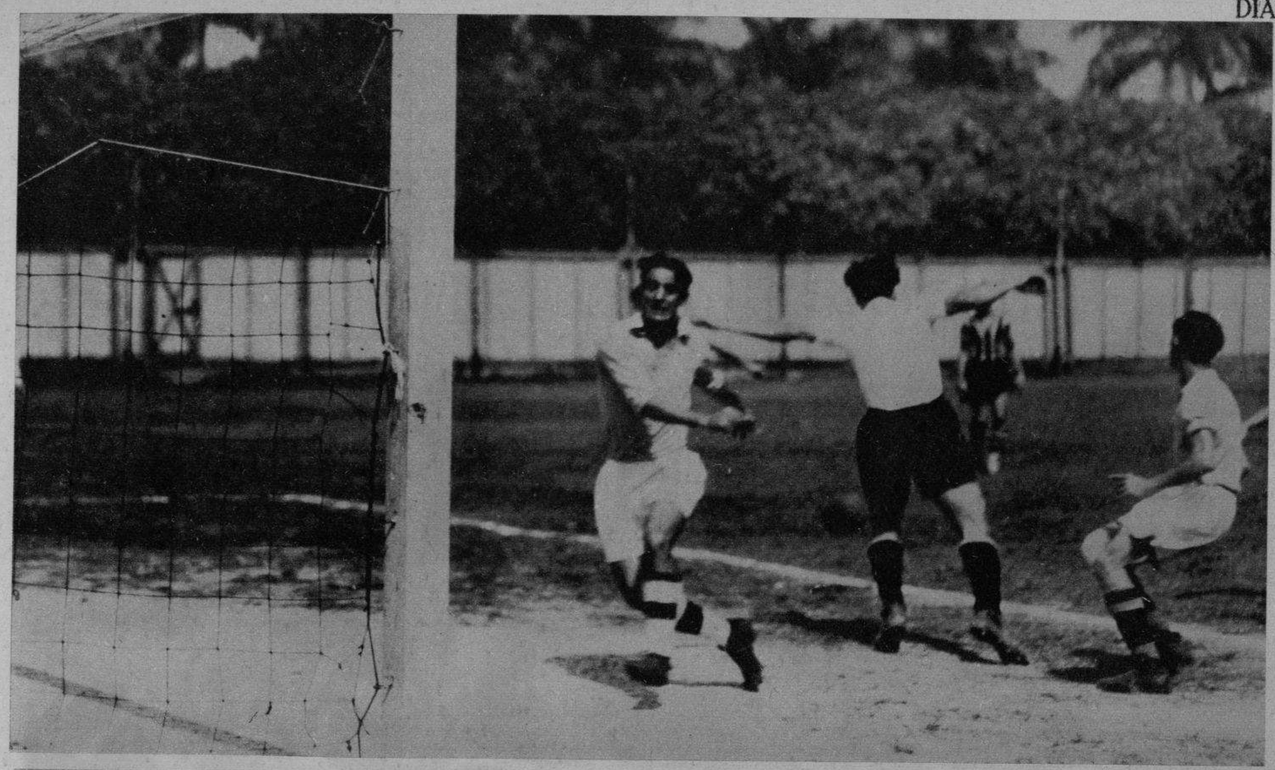

UN CLOSE UP del encuentro celebrado el pasado domingo, donde se ve a Ayra actuando. El resultado fué de 3x1, a favor del Deportivo Centro Gallego (F. M.)

MOMENTOS en que Ayra hace un blocaje, salvando el goal. No obstante fué batido tres veces por los Alacranes, terminando el encuentro 3x1 a favor lel Deportivo C. Gallego, en el encuentro celebrado el pasado domingo (Foto D. M.)

FUERZAS de nuestro Ejército que rindieron los honores de ordenanza al Excmo. Sr. Vladimir Hurban, nuevo Ministro de Checoeslovaquia en Cuba, que presentó sus cartas credenciales al Hon. Presidente de la República (Foto D. M.)

EL NUEVO DIRECTOR del Trabajo, Dr. Ramón O. Hermida, tomó posesión de su importante cargo ayer, de manos del Secretario Dr. Manuel Portuondo. Al acto, llevado a cabo en la Secretaría, asistieron también Roberto García Zubizarreta, el Dr. Ituarte y otros altos empleados (F. M.)

YEICHI NIMURA, afamado bailarín japonés y su compañera Lisan Kay, quienes se presentarán en dos recitales exclusivos para los socios de Pro-Arte Musical (F. D. M.)

TOMO POSESION de su cargo el nuevo Subsecretario de Comunicaciones. Al acto, llevado a cabo en el Departamento correspondiente, asistió el Sec., Sr. Melanio Díaz, con el cual aparecen el Sec. de la Cámara, Sr. Joaquín Fedraza; Fred Prieto, jefe del Buró de Prensa del Departamento, y otros (Foto D. M.)

EL NUEVO Director del Trabajo, Dr. Ramón O. Hermida (en el centro, sentado) que tomó posesión ayer de su importante cargo, hizo una visita de cortesía al DIARIO, siendo atendido por el Director de estas páginas Ignacio Rivero. Figuran además, en el grupo, los señores Eduardo Dou; Gilberto Guzmán; Roberto García; Manuel Sondia; Rodríguez y nuestro compañero Morán (Foto D. M.)

EL Jabón ANTISEPTICO COLGATE, además de limpiar la piel como un buen jabón de tocador, la desinfecta totalmente por la acción germicida del "ti-tri-oil" que contiene.

El baño diario con el Jabón Antiséptico Colgate, es positivamente un baño antiséptico que deja el cuerpo limpio, fresco y desinfectado. Es el preventivo perfecto para las erupciones cutáneas tan comunes en nuestro clima, y el desodorante más eficaz para evitar el desagradable olor del sudor.

...Y después del baño, use el Talco Antiséptico Colgate, cuyas propiedades antisépticas y secantes evitan el salpullido, eczemas y las grietas en los pies. Mantiene la piel fresca y protegida contra el mal olor en el cuerpo producido por el sudor.

El Talco Antiséptico Colgate se vende en un solo tamaño a 20 centavos.

Los más reputados médicos, dentistas y enfermeros usan y recomiendan el Jabón Antiséptico Colgate. Entre ellos, el doctor Benigno Souza, eminente cirujano, dice:

"He usado el Jabón Antiséptico Colgate, y reconozco positivas ventajas en sus muchas aplicaciones.

AC-4

EXIJA EL LEGITIMO JABON ANTISEPTICO COLGATE

Un Baño de Perfume

JABON DE HIEL DE VACA DE CRUSELLAS

El Jabón de Hiel de Vaca de Crusellas, blanquea y suaviza el cutis. Además, su abundante espuma, impregnada con el intenso perfume característico de este jabón, deja la piel de todo el cuerpo envuelta en una exquisita fragancia.

El jabón de Hiel de Vaca de Crusellas, proporciona, al más reducido costo, un baño deliciosamente perfumado.

Las envolturas del Jabón de Hiel de Vaca de Crusellas se canjean por bonos para el "Concurso del Millón"

HV 16-R

SINTONICE LA CADENA CRUSELLAS

EL DR. ENRIQUE Cuellar del Río y su esposa señora Clara Luisa Díaz de Cuellar, salieron para los Estados Unidos, donde pasarán unas breves vacaciones. Un grupo de familiares y amigos les hicieron objeto de una cordial despedida (Foto D. M.)

TANGEE AMADO

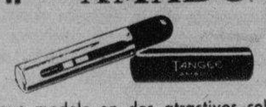

Nuevo modelo en dos atractivos colores

Vivido . . . . Precioso . . . . Permanente

M.E.C.D. 2016