1A SECCION

SERVICIO DE ASSOCIATED PRESS
Esta queda autorizada para usar nuestro servicio y noticias de información.
HILO DIRECTO CON NUEVA YORK

DIARIO DE LA MARINA

El DIARIO DE LA MARINA es el periódico más antiguo de Cuba. Fué fundado en el año mil ochocientos treinta y dos.
SERVICIOS ESPECIALES DE ESPAÑA

1A SECCION

AÑO CV.—NUM. 53 | ACOGIDO A LA FRANQUICIA POSTAL | LA HABANA, MIERCOLES, 3 DE MARZO DE 1937.—SANTOS LUCIO, ASTERIO Y EMETERIO | TIEMPO PARA HOY: BUENO | PRECIO: 5 CENTAVOS

Ante la enorme fuerza militar de Italia y Alemania, Inglaterra se dispone a armarse

CREESE SEGURO QUE EL SENADO APRUEBE LA REFORMA AZUCARERA QUE HA SUGERIDO ROOSEVELT

(COLUMNA UNO)

AFIRMASE QUE HITLER POSEE 2,050 AVIONES

La fuerza militar alemana crea honda inquietud en el Parlamento de G. Bretaña

AUMENTO DE 300.000,000 DE LIBRAS PARA ARMAS

Por JACK P. REEDE

LONDRES, marzo 2. (Exclusivo.)—Las razones que han impelido al Gobierno a exigir el tremendo sacrificio de un presupuesto extraordinario de 300 millones de libras esterlinas anuales, durante cinco años, son dos, según han revelado semioficialmente varios funcionarios.

Primera: la humillación inferida a Inglaterra por Italia en el asunto de Abisinia.

Segunda: el conocimiento de que Alemania actualmente cuenta con 2,050 aviones de combate y un ejército de 875,000 hombres.

Nadie sabía hasta hoy cuántos aviones modernos había construído Hitler en los últimos dos años. La cifra fué revelada semioficialmente aquí. Para operar los 2,050 aviones de combate Hitler cuenta con una fuerza aérea de 108,000 hombres.

«No se construye una fuerza tan gigantesca sin algún plan de ofensiva. El aumento en artillería movible guarda relación con el aumento de las fuerzas aéreas y ello es indicio de que se prepara algo grave contra la integridad del Imperio», dijeron hoy en círculos semioficiales.

Se agrega que lo que preocupa de momento a Hitler es la falta de oficiales y técnicos para el nuevo ejército del Reich.

«Al comenzar 1936 Alemania tenía 50 escuadrones (como 750 aviones) y actualmente tiene 157 escuadrones, o 2,050 máquinas de combate. La producción continúa a razón de 200 máquinas por mes. Ante esa amenaza, Inglaterra tiene que hacer el sacrificio supremo y reconstruir su escuadra aérea.

EXIJA el Suplemento en ROTOGRABADO con esta EDICION

REINA EL CAOS EN ASTURIAS; ROJOS Y VASCOS DISPUTAN

Mutuamente s acusan por el fracaso de Oviedo. Esto y lo de Málaga causan desconcierto

Por GEORGES BOTTO

BURGOS, marzo 3. (Havas).—Los prisioneros marxistas hechos el domingo por los nacionalistas durante el ataque del sector rojo de Altamira, manifiestan que en Asturias reina la más espantosa confusión.

La Brigada Vasca, reclutada personalmente por el diputado González Peña, en Bilbao y en Santander, se queja de que sus esfuerzos no son secundados con eficacia por el alto mando rojo, mientras que los mineros asturianos acusan a los vascos de no apoyarlos debidamente, atribuyendo a esto último la pérdida de las posiciones de Colloto y Lugones. Además, los heridos quedan abandonados en el terreno.

Hoy se hizo saber aquí, también, que en La Coruña fueron arrestados varios mineros marxistas que se disponían a huir al extranjero; entre ellos se encontraba el diputado socialista, Rufilanchas, que fué presidente de la Comisión de Códigos de la Cámara en la última legislatura.

La caída de Málaga y el fracaso de la ofensiva de Asturias, han sembrado el descontento entre los rojos

TETUAN, marzo 2. (UP).—La estación de radio local informó hoy que después de las derrotas sufridas por los marxistas en Málaga y el frente de Asturias, ha aumentado, notablemente, el malestar entre los gubernamentales.

El periódico «La Batalla», de filiación marxista, dice que los combatientes deben exigir responsabilidad a sus dirigentes, los que hasta ahora, han demostrado incapacidad, y algunas veces, traición.

Agrega el periódico que en la defensa de Málaga, los milicianos tuvieron que luchar no solamente contra el enemigo, sino, también, contra sus jefes, y termina acusando, como principal responsable, al Gobierno de Valencia.

Se inauguró en Sevilla un Hospital de Falange Española

SEVILLA, marzo 2. (UP).—La estación de radio local, informó hoy que se ha inaugurado el Hospital de Falange Española, asistiendo al acto las autoridades civiles y militares, y el general Queipo de Llano.

Fracasó completamente la ofensiva contra Oviedo

HENDAYA, marzo 3. (UP).—Los observadores militares consideran que la primera fase de la ofensiva gobiernista contra Oviedo, ha fracasado, causando esto graves disensiones entre los grupos que se presentaron frente a la población: esto último ha debilitado la fuerza de los ataques; las diferencias entre los mineros y los nacionalistas vascos, se han acentuado en los últimos días, llegándose, incluso, al caso de que los primeros sospecharno que los segundos estaban ya negociando la paz, separadamente con Franco.

Cuando el señor Jáuregui, que preside el Consejo de Defensa de Bilbao, estuvo en San Juan de Luz, la semana pasada, se llegó a creer que había estado allí tratando de la paz separada, con el Cónsul franquista: Jáuregui, desde luego, no ha tenido contacto alguno con los nacionalistas.

Lo cierto es que desde Bilbao mandaron tres contingentes para emplearlos en la ofensiva contra Oviedo: la resistencia de Aranda, obligó al envío de nuevos batallones de refresco, pero cuando se solicitaron más de Bilbao se negaron a mandarlos.

La toma de Oviedo, por esta causa, va resultando ya una operación más larga y difícil que la de Madrid y desde ahora se afirma aquí que ha fracasado por completo. Ultimamente, Aranda recibió refuerzos y ha tenido ocasión de fortificar la plaza: posee municiones en abundancia y la disposición a combatir heroicamente hasta el final. Los refuerzos con que cuenta Aranda, no han sido suficientes para obligar a los rojos a levantar el asedio, pero sí para mantener el contacto entre Grado y la ciudad.

Las últimas noticias que de Oviedo se han recibido, son contradictorias y nada permite colegir cuál es la verdadera situación: los rojos solamente han penetrado por los suburbios del Norte, quedándose en las avanzadas.

Tres malhechores asaltan a un chofer y lo despojan del auto

Al centro de la foto aparece el driver Roberto del Pozo,, que fué asaltado anoche por tres desconocidos en la carretera de Capdevila. Aparece también el doctor Barreto, médico de la Casa de Socorro de Mantilla y el sargento de la Guardia Rural H. Pérez, con el alumno del citado centro benéfico señor Ojeda. Del Pozo fué amordazado y maniatado por los malhechores, quienes quisieron arrojarlo en esas condiciones a un río.

Apuntándole al pecho con pistolas, tres sujetos le quitan el auto a un chofer en la carretera de Capdevila

Lo despojaron también de la suma de cuatro pesos y le ataron pies y manos, diciéndole que iban a arrojarlo al río. En esas condiciones fué rescatado por un marinero

El teniente Isidro López Ruiz, de guardia anoche en el cuartel de la Guardia Rural de la carretera de Arroyo Naranjo, tuvo conocimiento de un asalto y robo a mano armada del que fué víctima el chofer Eduardo Roberto del Pozo Angelet, mayor de edad y vecino de Churruca número 27, en el reparto Las Cañas, en el Cerro.

Según aparece de lo actuado, del Pozo se encontraba estacionado con su automóvil número 39954, en la piquera situada en Primelles y Calzada del Cerro, cuando se le presentaron dos individuos de la raza blanca, quienes le alquilaron, ordenándole que los condujera hasta el Hospital Lila Hidalgo, enclavado en Rancho Boyeros. Al pasar el vehículo por la Calzada del Cerro, para tomar la carretera de Rancho Boyeros, los desconocidos le dijeron a del Pozo que detuviera la marcha, pues iban a recoger a un amigo que estaba parado en dicho lugar, cosa que efectuaron.

Una vez que llegaron a Capdevila, a tres cuadras, aproximadamente, de una bodega que allí existe, aprovechando lo solitario del paraje, uno de los pasajeros, que iba junto al chofer, sacó el revólver que llevaba y colocándoselo en el pecho, le ordenó que abandonara el timón. Acto seguido los dos compañeros del desconocido amordazaron al driver y con cordeles le ataron las manos y los pies, sacándole del bolsillo pequeño del pantalón la suma de cuatro pesos, en moneda fraccionaria, no así doce pesos en billetes que guardaba en el bolsillo interior del saco que vestía, ni un reloj con su leontina. También se llevaron el automóvil, la cartera dactilar y la circulación, diciéndole los malhechores a del Pozo, que todo se lo dejarían en la máquina.

Los malhechores, una vez que tuvieron maniatado al chofer, lo condujeron junto a un río, diciéndole que lo iban a arrojar al agua, pero desistieron de sus propósitos, dejándolo abandonado en la carretera. En seguida subieron al automóvil, y, dando un rápido viraje, tomaron hacia la Habana, desapareciendo.

Minutos después acertó a pasar por Capdevila, manejando un pequeño camión, el cabo de la Marina de Guerra Constitucional Jacinto Pitesco Blanco, quien, quitándole las ligaduras, lo subió a su vehículo llevándolo hasta el puesto de la Guardia Rural de Rancho Boyeros, siendo trasladado al de Arroyo Naranjo, donde se iniciaron las oportunas actuaciones.

El automóvil es de la propiedad del señor Juan Urtiaga, almacenista de tabacos y vecino de Avenida de Moreno, 9, en la Víbora, quien se lo tiene vendido a plazos por la cantidad de 400 pesos.

Del Pozo fué asistido en el Centro de Socorro de Mantilla, por el doctor Barreto y el alumno Ojeda, de lesiones de carácter leve en ambas muñecas y piernas, que le ocasionaron las ligaduras.

El teniente López circuló el automóvil, que es de cinco pasajeros, cerrado. Está pintado de color marrón.

Hizo constar el chofer que uno de los dos individuos que le alquilaron es alto y delgado y el otro grueso y de mediana estatura, vistiendo este último una guayabera. El que montó después en el Cerro es grueso, algo trigueño y con espeso bigote. Cree que los reconocería si los volviera a ver.

ULTIMA HORA

Apareció el auto robado

En la madrugada de hoy, próximamente a las dos, la Policía de la Oncena Estación halló abandonado en la esquina de Fomento y Alcoy, en Jesús del Monte, el automóvil que le habían robado al chauffeur del Pozo. En el interior del vehículo se encontraron la gorra de aquél y su cartera dactilar. Se pudo comprobar que los autores del hecho no se llevaron accesorio alguno ni las gomas de repuesto.

Unidades militares de reserva en el Norte de Irlanda

Serán deportados de la Guayana Inglesa siete presos franceses fugados

LONDRES, marzo 2. (AP.) — La Gran Bretaña ha decidido establecer por vez primera una unidad de tres compañías en el condado de Antrim, Irlanda, con el fin de disponer de reservas para los cuerpos de artillería, ingenieros y fuerzas aéreas.

Los residentes del Norte de Irlanda habían sido omitidos cuando se reorganizó el ejército territorial en 1909 a causa de que muchos se habían unido entonces a los voluntarios de Sir Edward Carson con motivo de la amenaza de guerra con los irlandeses del Sur acerca de la cuestión del home rule.

Otras unidades se crearán en los condados del Norte de Irlanda así que lo soliciten los residentes.

La fuerza de Antrim se dividirá como sigue: Una batería de artillería con 6 oficiales y 179 hombres; una compañía de ingenieros con 3 oficiales y 44 hombres; una escuadrilla aérea auxiliar con 35 oficiales y 150 hombres.

Siete convictos, que se fugaron del penal francés de Cayena, llegaron a la Guayana inglesa, de donde serán deportados

GEORGETOWN, Guayana inglesa, marzo 2. (AP.) — Siete convictos que escaparon de la colonia penal francesa de Cayena, han sido detenidos hoy por la policía, diciendo las autoridades que probablemente serán deportados.

Desembarcaron el sábado en la margen del río Corentyne, a 120 millas de esta capital, completamente exhaustos despues de varios días de lucha con el mar.

BOMBAS POR CORREO

CARACAS, marzo 2 (AP).—Cerca del Bar del Royal Hotel estalló una bomba de pequeña carga, produciendo daños de poca monta; se cree que la bomba estaba destinada al sobrino de Santos Matute Gómez, expresidente del estado de Carabobo; fué detenido el loco, Jesús Eduardo Sánchez, por existir sospechas de que él fuese el autor del atentado.

EL SISTEMA DE MAYORAZGO QUE IMPERA EN ALEMANIA, ES CAUSA DE ASESINATOS

BERLIN, marzo 2. AP.—El sistema nazi de trasmisión hereditaria de las fincas de labor ha producido dos tragedias.

La primera ocurrió en Weiden, Thuringia, donde el agricultor Hermann Weber mató a su hijo cuando se hallaba durmiendo, porque le consideraba incapacitado para sucederle como tenedor heredisario de la tierra.

En Niebeck, cerca de Potsdam, Wilhelm Paul hirió gravemente a su padre con el propósito de darle muerte a fin de tomar posesión de la finca.

Más de 500,000 agricultores se encuentran alistados en la «aristocracia hereditaria» nazi del suelo, cuyas tierras pasan únicamente del padre al hijo mayor, excepto en casos muy raros.

Los agricultores hereditarios tienen que ser aprobados desde el punto de vista racial.

Batállase por una rebaja del arancel al azúcar de Cuba

En torno a este importante problema hizo declaraciones en Palacio el Sr. Casanova

Después de su entrevista con el Presidente de la República, los reporters abordaron al Presidente del Instituto de Estabilización del Azúcar, senador José Manuel Casanova, acerca del nuevo impuesto al azúcar en los Estados Unidos.

El senador Casanova dijo: «Ya en los diarios de la mañana aparece una aclaración mía a ese respecto, pero puedo agregarle lo siguiente:

«Estamos batallando porque se nos rebaje el arancel al tipo que puede significar para nosotros la diferencia del cuarto de centavo que se nos aumenta.

Por el vigente Tratado de Reciprocidad se autoriza un impuesto de medio centavo. Ahora el Gobierno norteamericano, por sugestión del Secretario de Agricultura, propone un aumento de 0.75, por lo que si logramos obtener una rebaja del actual arancel, que es de noventa, a sesenta y cinco, quedaremos compensados del cuarto de centavo que se agrega al medio centavo autorizado.»

MADRID: UNA VERSION TRAGICA Y OTRA DOLOROSA DE LA URBE

"Me mostraron 43 cadáveres" afirma la Sra. Anderson

Logró salvarse por ser una ciudadana americana, cuando ya se disponían a fusilarla

NUEVA YORK, marzo 2. (AP.)—Todavía bajo el terror que experimentó en Madrid cuando los comunistas la condenaron sumariamente a ser fusilada, llegó hoy en el vapor «Oriente» Mrs. Jane Anderson, de Cienfuegos.

Mrs. Anderson, nacida en los Estados Unidos, es esposa del marqués de Cienfuegos, noble español que posee grandes bienes en España y que huyó a la Habana, Cuba, antes de que estallara la revolución. Aún vive en la Habana, en donde se le unió su esposa hace tres semanas, después de haber logrado que la pusieran en libertad en España.

«Solamente los españoles pueden concebir —dijo— las torturas que sufrió durante los 43 días que estuvo en la Cárcel de Madrid, antes de que intervinieran el departamento de Estado de Washington y el vicecónsul Wendell Moore.

La Marquesa de Cienfuegos nació en Atlanta, Georgia, y se vió comprometida como corresponsal de guerra.

Dijo que sus despachos comenzaron a mostrar cierta inclinación contra el Gobierno de Madrid cuando se dió cuenta perfecta de que la guerra era de propaganda rusa y no una verdadera revolución.

Arrestada por los milicianos, fué llevada al lugar de la ejecución, dijo, donde se le enseñaron cuarenta y tres cadáveres que se hallaban tendidos en el terreno, siete de ellos de mujeres. Después fué conducida a un círculo rojo y condenada a la pena de muerte por «un comité anarquista».

La Embajada de los Estados Unidos se enteró de sus dificultades y fué puesta en libertad antes de que los rojos cumplieran la sentencia.

N. de R.—El DIARIO DE LA MARINA ha publicado especialmente las impresiones de la señora Anderson, que en este mensaje de la Prensa Asociada ratifica en forma sintética.

INTENSO CANONEO SE PRODUJO EN EL FRENTE DE MADRID

Dice el Gobierno que fueron sus artilleros, tratando de ahuyentar a los nacionales

MADRID, marzo 3 (Havas).—Durante todo el día de hoy no cesó de escucharse en Madrid un violento cañoneo, que vino a terminar en las primeras horas de la noche; se asegura en los centros oficiales que este cañoneo no se debía sino a que la artillería pesada de los gobiernistas se hallaba bombardeando con fuego de barrera la retaguardia enemiga. Parece que las operaciones principales se han estado desarrollando del lado del barrio de Usera, la Ciudad Universitaria y el Puente de los Franceses. Los observadores rojos advirtieron la presencia de gran número de tropas enemigas en las cercanías del puente, por lo cual se dispuso el fuego rodado de la artillería, para impedir las sorpresas.

Más al norte, se efectuaron también algunos bombardeos de líneas nacionalistas, por la artillería pesada roja.

Las fuerzas nacionalistas del Bajo Aragón realizaron ayer en avance tomando el pueblo de Portal Rubio

TALAVERA DE LA REINA, marzo 2 (AP).—Las fuerzas nacionalistas avanzaron hoy en la región del bajo Aragón con el propósito de separar a Valencia, sede temporal del gobierno socialista, de su aliada Cataluña.

En el nuevo avance de los nacionalistas, las tropas de Franco se apoderaron de Portal Rubio.

Combates violentísimos en el Jarama

(Por Jean De Cross)

MORATA DE TAJUÑA, vía Madrid, marzo 3 (Havas).—Se ha estado desarrollando hoy un combate violentísimo entre Perales y los alrededores de Morata de Tajuña, en el sector del Jarama; en el sector del Tajo también se advierte gran actividad.

Se tiene conocimiento de que el enemigo está efectuando importantes concentraciones en los frentes de Avila y Guadalajara, para emplearlas en nuevas ofensivas contra Madrid. La artillería republicana no ha cesado de batir las líneas enemigas.

ENVIARAN DE LOS EE. UU. SU REPRESENTACION A LA CONFERENCIA DE RADIO

WASHINGTON, marzo 2. (AP).—El Departamento de Estado anunció hoy haber aceptado una invitación del Gobierno cubano para tomar parte en una conferencia preliminar regional de radio que se celebrará en la Habana del 15 al 22 de marzo, a la que asistirán también delegaciones de Canadá y México.

La conferencia estudia los problemas relacionados con el radio, particularmente el broadcasting, y formulará una agenda para la conferencia regional de radio que se efectuará en noviembre.

El comandante T. A. M. Craven, jefe de la Comisión de Comunicaciones, ha sido designado presidente de la delegación que irá a la conferencia preliminar. Los demás delegados serán E. K. Jett, segundo ingeniero jefe, Gerald C. Gross, jefe de la sección internacional de la Comisión de Comunicaciones, y Harvey B. Otterman, de la división de tratados del Departamento de Estado.

Comentarios a los últimos Cables

Los ingleses muestran alarma extraordinaria ante el efectivo bélico que poseen Alemania e Italia, disponiéndose a hacer el sacrificio de aumentar el presupuesto de la nación para ponerse a tono con ambas potencias.

Se dice que Alemania solamente posee 2,050 aviones; pero esta noticia, que hace seis meses hubiese parecido cierta, hoy puede ponerse en tela de juicio, calculando que los «partes oficiales de Madrid» han derribado ya muchos más «aviones alemanes» que el montante calculado a la nación nazista.

* * *

Se reconoce ya, tacitamente, por los mismos rojos, que la ofensiva contra Oviedo intentando recuperar la ciudad, fracasó ruidosamente, no obstante los contingentes enormes lanzados contra las tropas del general Aranda en este sector.

El propósito de atacar a Oviedo no era sino distraer a la opinión pública del desastre de Málaga; es decir, el viejo sistema de «un clavo saca a otro clavo». Pero los marxistas olvidaron que, como les ha ocurrido al perder también la batalla de Oviedo, bien dice la segunda parte del refrán: «...o se quedan los dos dentro».

* * *

Otra bella «fantasía roja» fué la proximidad de tropas marxistas a Toledo.

Se ha comprobado la falsedad de esta versión propalada desde Valencia, seguramente por alguno de los que, al entrar las tropas nacionalistas que liberaron el Alcázar, emprendió un Maratón por la carretera hasta Madrid... y había pensado que tenía pasaje de ida y vuelta.

* * *

Han tenido una entrevista que las noticias oficiosas de Madrid creen muy cordial, el jefe del Gobierno, Largo Caballero, y el señor Martínez Barrio.

¿A que hubo una bronca formal? La agencia Febus dió la noticia de la cordialidad.

DECLARACIONES OPTIMISTAS DE ALVAREZ DEL VAYO

MADRID, marzo 2. (Havas). (Por Jean Rollin).—El Ministro de Estado español, Sr. Julio Alvarez del Vayo, salió hoy para Valencia, declarando al partir: «Me voy satisfecho y convencido de que Madrid no podrá ser conquistada por el enemigo; los progresos que han realizado las milicias en los últimos tiempos son tan sorprendentes, que han llegado a convertirse en ejércitos tan perfectos como los mejores de Europa; es un fenómeno interesantísimo el ver la celeridad con que las tropas voluntarias se van convirtiendo en unidades de línea. Pude ver todo esto recorriendo los frentes de batalla, en algunos de los cuales los milicianos estaban separados del enemigo por sólo unos 20 metros. En las trincheras, se afirma el espíritu de la disciplina, lo cual significa cohesión en el mando.»

Agrega el señor Alvarez del Vayo que muchas personas no han querido salir de la ciudad, mostrándose orgullosas de permanecer en ella.

La Rosa de Oro que entregará el Papa a la Reina Elena

Es obra del escultor y grabador de la Sta. Sede y la examinó ayer Pío XI

CIUDAD VATICANA, marzo 2. (AP).—El Papa Pío examinó hoy la Rosa de Oro que se propone bendecir el domingo para entregar después a la Reina Elena como tributo a su conducta como Reina, esposa y madre.

Será la primera Reina italiana que reciba ese regalo, que representa la más alta prueba de estimación pontificia.

La Rosa, de oro puro, fué entregada al Pontífice por el escultor y grabador del Vaticano, profesor Aurelio Mistruzzi.

Solamente dos personas han recibido la Rosa del Papa Pío: la Reina madre Isabel de Bélgica y la Reina Victoria Eugenia de España.

En los centros de la Santa Sede se dice que el Pontífice persiste en sus planes de dar la bendición al pueblo desde los balcones de la Basílica de San Pedro en la Semana Santa, de acuerdo con su costumbre.

El año pasado tuvo que suspender esa ceremonia por hallarse delicado de salud, pero por causa de la mejoría que experimenta desea que ahora no pase por alto.

Las personas bien informadas dicen que es probable que Su Santidad designe al Arzobispo Pietro Pisani como representante suyo en la coronación del Rey Jorge VI de la Gran Bretaña el 12 de Mayo. El Arzobispo, que pasó muchos años en Canadá y la India, fué recibido hoy por el Papa.

Aquí aparece, a la izquierda, el coronel Bartomeu, que ha sustituído al coronel Castejón en uno de los frentes de Madrid, a causa de la herida sufrida por el militar últimamente citado.

"Miseria, falta de higiene", comprobó el inglés Worlis

Las jaurías se lanzan a la búsqueda de alimento entre los escombros de las casas

LISBOA, marzo 2. (UP.)—El profesor inglés Worlis explicaba un curso en la Universidad de Madrid, ciudad que abandonó el 5 de febrero pasado, dirigiéndose a Bayona, Francia, y en una carta que ha dirigido a Victorino Simon, que se encuentra accidentalmente en Lisboa, publicada hoy por el periódico «Diario de Noticias», dice:

«Es difícil encontrar palabras que describan la tristeza de Madrid, que siempre se distinguió por su alegría y simpatía características. Son numerosos los destrozos causados por la aviación y los bombardeos. Los ministerios de Fomento y el Hotel Savoy, edificios que había desde el ministerio de Hacienda hasta la esquina de la calle de la Montera, son montones de escombros y otro tanto sucede en la Puerta del Sol.

«Quise entrar en la calle de Arenal, pero me lo impidieron los milicianos, los cuales me dirigieron por la calle Mayor, declarándome que estaban minando algunos edificios de dicha calle para hacerlos volar, si fuera preciso, el día que lo creyeran necesario, para retrasar el avance de los nacionalistas.

«Provisto de un salvoconducto visité las zonas de guerra en los barrios de Argüelles y Palacio. Al llegar a las barricadas me exigieron el salvoconducto, que exhibí. Son verdaderas murallas, con uno o dos metros de ancho por tres de altura, provistas de abrigos **ad hoc** para emplazar ametralladoras, todo admirablemente construído por técnicos alemanes y rusos. Son inenarrables los destrozos en estos barrios.

«En la calle de Ferraz y Paseo de Rosales no queda una sola casa intacta. Casi todas están convertidas en paredes disformes, apareciendo algunas casas sin fachada, mostrando sus interiores. En algunas casas modernas, construídas con armazones de hierro y cemento, se han quedado sus pisos superiores suspensos sobre la calle.

«El estado sanitario de Madrid es lamentable. Las calles aparecen con una suciedad terrible, viéndose jaurías hambrientas revolverse entre los escombros. En las puertas de las casas se ve a los refugiados rompiendo a golpes de machete y hacha los muebles, para transformarlos en leña para guisar arroz y lentejas y hacer unas sopas de ajo que, con pan, harina y habas constituye la alimentación corriente.

«Me puse en contacto con la Embajada de Cuba, quedando todo concertado para abandonar Madrid, mas como era peligroso ir a la Embajada, la noche anterior a mi salida me trasladé para dormir en las puertas de la Embajada, ocupada por 800 refugiados, a fin de poder salir bien temprano a la mañana siguiente, como así ocurrió.

«Al llegar cerca de las Ventas atravesó la carretera un automóvil. Haciéndonos retroceder a todos cuantos íbamos camino de Alicante en los autocamiones de la Embajada de Cuba, conduciéndosenos a la Dirección de Seguridad.

«Al llegar a la Dirección nos obligaron a descender de los autos y nos trasladaron al patio, donde quedamos bajo la vigilancia de gente de la CNT, armada de carabinas y pistolas.

«Por fin volvimos a las Ventas. La prisión la motivó el ir con nosotros la familia de un industrias acusado de fascista. Dos días después continuábamos viaje sin esa familia, llegando sin incidentes a Alicante, embarcando otros dos días más tarde a bordo del destróyer inglés «Marsella».

«Volvimos a Bayona, siguiendo mis acompañantes a España».

LA COMISION DE AMNISTIA DEL SENADO REDACTARA UN PROYECTO AMPLIO Y JUSTO

(COLUMNA DOS)

La Comisión Especial de Amnistía, del Senado, se reunió ayer, después de las tres de la tarde.

El acto fué en el Salón de Conferencias del Senado, actuando de Presidente de la Comisión el doctor Ramón Zaydín, De Secretario, el doctor José A. Casabuena, y con la asistencia de los senadores doctores Guillermo Alonso Pujol, Gonzalo del Cristo y Ernesto Rosell.

La Comisión acordó proceder a redactar un proyecto de Amnistía amplio, que se acondicione al espíritu de justicia social y a la demanda popular.

La Comisión acordó designar ponente al doctor Ramón Zaydín, así como reunirse en la próxima semana para conocer de esa ponencia y elevar dictamen al Senado lo más pronto posible.

Al propio tiempo, la Comisión acordó recordar a los miembros del Senado la comunicación reciente en que se les pedía su opinión sobre el alcance y contenido de la amnistía, con el fin de confeccionar una ley que responda a la demanda nacional.

BELGICA SEGUIRA AYUDANDO A LOS PACIFICOS EN LA GUERRA CIVIL ESPAÑOLA

BRUSELAS, marzo 2. (Havas).—El Gobierno belga continuará su acción humanitaria en España a favor de las víctimas de la guerra civil, principalmente en beneficio de las mujeres y niños, tanto de un lado como de otro, según se anunció hoy aquí. Los gobiernos de Francia, Suiza y la Gran Bretaña serán invitados por el de Bélgica, a cooperar con él en el mejoramiento de la institución nacional de la Cruz Roja, que se encuentra ya dedicada al alivio de la situación de los pacíficos.

RACIONAN EL PAN EN CATALUÑA

BARCELONA, marzo 2. (UP).—El Gobierno catalán ha dispuesto el racionamiento del pan en todo el territorio de la Generalidad, autorizando sólo la venta de 250 gramos diarios por persona.

'FANTASIA ROJA ES SU PROXIMIDAD A TOLEDO' Del LLANO

Pone en solfa las noticias en tal sentido. Los partes de Salamanca son favorables

JEREZ DE LA FRONTERA, marzo 2. (Exclusivo.)—En su locución de esta noche Queipo de Llano anunció que los «bultos» propalados por Madrid de que los milicianos estaban cerca de Toledo, eran sueños de locos.

«Los milicianos están cerca de Toledo... Sí, lo están... a unos 20 kilometros en el lado de Aranjuez. Los que lleguen a Toledo con vida lo harán en calidad de prisioneros.

«Ese cuento es como el de Oviedo, que ha servido de cementerio a más de 12.000 marxistas. Ni una sola calle de Oviedo tomada por los marxistas. La columna de relevo avanza sin gran resistencia y debe de hallarse esta noche en las orillas del Nalón. Otra columna avanza hacia Trubia.

«En las inmediaciones de Almería los marxistas fueron dispersados con pérdidas enormes y en Madrid están tan apretados que hace días que no reciben un solo camión de abastos».

El parte oficial de Salamanca

SALAMANCA, marzo 3. (Havas.)—El G. C. G. comunica lo siguiente, en relación con la marcha de las operaciones militares:

«En el frente de Asturias, las tentativas de ataques sobre el frente de Oviedo, han disminuído de intensidad; las unidades de reserva que intentaron iniciar el ataque sobre varios puntos a la vez, fueron rechazadas con enormes bajas.

«En el frente de la División reforzada de Madrid, los milicianos evadidos del campo enemigo confirman el desastre sufrido por los rojos en el ataque sobre el Jarama y sobre el frente de Madrid; en los hospitales de Madrid hay 11.000 heridos, y los muertos pasan de 2,000.

«En los frentes de los ejércitos del Sur: en el frente de Granada, anoche los rojos atacaron en el sector de Orgivia, siendo rechazada la acometida: experimentaron pérdidas gravísimas. Por la mañana encontramos trece cadáveres, con sus armamentos: entre tales cadáveres había el de un oficial.

«Las noticias trasmitidas por los radios rojos sobre supuestas victorias, son absolutamente falsas; todos los ataques nacionalistas de los días pasados son simplemente motivos para la propaganda, sin ninguna efectividad. Nuestra aviación, en cambio, les ha dado motivos sobrados para preocupaciones; les hemos destruído algunas fábricas de energía eléctrica y gases tóxicos.

«En Tarragona, sus bajas son enormes».

Llaman a las armas a los reclutas rojos en Madrid

MADRID, marzo 2. (Havas.)—Los comunistas y los socialistas unificados han emitido un boletín ordenando a sus afiliados que procedan a incorporarse a las unidades de sus clases movilizadas.

RECONOCE A FRANCO EN BUENOS AIRES LA CAMARA DE COMERCIO ESPAÑOLA

BUENOS AIRES, marzo 2. (AP).—La Cámara Española de Comercio de la Argentina proclamó hoy su reconocimiento «sin reservas» del Gobierno nacionalista español del Generalísimo Francisco Franco.

«Los negocios españoles solamente podrán vivir protegidos bajo la autoridad, el orden, la paz y la ley representados por el general Franco», declaró la Cámara.

Critica al Gobierno de Valencia por negarse a reconocer el derecho de propiedad.

La administración de Valencia no solamente ha creado obstáculos a los negocios, dice la Cámara, sino que «en muchos casos ha despojado a los comerciantes de sus bienes y en otros ha aplicado decretos que equivalen a la negación del derecho de propiedad.»

LLEGARA HOY EL PROYECTO A LA CAMARA

Coincide en todo con el plan trazado por Roosevelt en su Mensaje enviado al Congreso

CREASE EL IMPUESTO DE 0.75 A LA LB. DE AZUCAR

WASHINGTON, marzo 2. (AP).—Una proposición de ley que recoge las recomendaciones hechas por el presidente Roosevelt en el mensaje que envió ayer al Congreso, ha sido presentada hoy en el Senado por los senadores Joseph C. O'Mahoney y Alva B. Adams, asegurándose que el departamento de Agricultura le ha dado su aprobación.

El presidente Marvin Jones, de la comisión de Agricultura de la Cámara de Representantes, se propone presentar la misma proposición en la Cámara.

Designada a sustituir la ley de control azucarero Jones-Costigan de 1934, en su mayor parte invalidada por un fallo del Tribunal Supremo, la proposición comprende las siguientes provisiones:

Un impuesto de tres cuartos de centavo por libra para todos los azúcares que se vengan a los Estados Unidos.

El pago de beneficios por la suma de 55 millones de dólares anuales a los productores continentales, de Hawaii y de Puerto Rico, a razón de 70 centavos el quintal las 250 toneladas y menor cantidad al exceso hasta 30 mil toneladas, en que sólo se pagará un beneficio de 25 centavos el quintal.

Continuación del sistema de cuotas, aumentando la proporción correspondiente a los productores americanos en 260,000 a 360,000 toneladas.

Autoriza al secretario de Agricultura para determinar los salarios y las condiciones del trabajo para poder acogerse al cobro de los beneficios.

Condiciona el pago de beneficios de manera que solamente lo perciban los agricultores que se mantengan dentro de la cuota.

Reparto adicional de beneficios a los que abandonen las fincas sembradas o a aquellos cuya producción resulte deficiente por causa de las sequías, inundaciones y otras fuerzas incontrolables, los que recibirán el 80 por ciento de los beneficios que les correspondieran en el caso de tener una cosecha normal y de la tercera parte en el caso de abandono de las siembras.

Las cuotas que propone para las áreas azucareras no continentales, que podrán ser revisadas de tiempo en tiempo de acuerdo con las necesidades del consumo son:

Hawaii, 989,726 toneladas; Puerto Rico, 842,611; Islas Vírgenes, 9,166; Cuba, 1,948,081; otros países extranjeros, 26,965. A las Islas Filipinas se le señalará la cuota que permita la ley de independencia, o sea unas 970 mil toneladas.

La proposición de ley también concede a los productores continentales, en proporción a sus cuotas regulares, el 30 por ciento de cualquier aumento en el consumo estimado, distribuyéndose el resto entre las áreas no continentales. En el caso de que dichas áreas no puedan producir las cuotas especificadas, se autoriza al secretario para que conceda el aumento total a las continentales.

Varias refinerías reducen los precios del azúcar refinado

SAN FRANCISCO, marzo 2. (AP). Las refinerías de San Francisco han anunciado hoy una reducción de veinte centavos por cada cien libras de azúcar al por mayor.

La Western Sugar Refinery y la California and Hawaii Sugar Refining Company, anunciaron que el precio efectivo del azúcar de caña en el territorio del este será de $4.80 las cien libras, y la Spreckels Sugar Company ha reducido el precio del azúcar de remolacha a $4.70.

Las exportaciones de azúcar de Cuba

NEW YORK, marzo 2. (AP).—Las exportaciones de azúcar cubano desde el primero de enero al 27 de febrero, consistieron en 392,969 toneladas contra 386,628 en el mismo período del año pasado, y los embarques a los Estados Unidos 375,593 toneladas contra 353,714.

Completo acuerdo entre Largo Caballero y Martínez Barrio

VALENCIA, marzo 3 (Havas).—El presidente de las Cortes, Diego Martínez Barrio, conferenció hoy largamente con el presidente del Consejo, Largo Caballero, comprobándose que entre ambos existe una plena conformidad de miras, en todos los problemas tratados.

También conferenció con Largo Caballero el diputado comunista, Jacques Duclós, francés, que acaba de llegar del frente de Madrid.

Una chalana de la Naviera se hundió anoche en bahía

La marejada la lanzó sobre el Muelle de San Francisco, abriéndole una vía de agua

En el costado norte de los muelles de «San Francisco» se hallaba atracada anoche la chalana número 3, propiedad de la Empresa Naviera de Cuba, de la que se descargaban 598 sacos de cacao y 55 de café, mercancías traídas de Santo Domingo por el vapor «Cuba», que debían ser trasbordadas con destino al puerto de Veracruz.

Debido a la fuerte marejada y a las violentas arremetidas del oleaje contra la embarcación, ésta, en distintas ocasiones, chocó con el muelle, abriéndosele una vía de agua y yéndose a pique.

Una cuadrilla de obreros portuarios recogió los sacos de café y cacao del agua, depositándolos en los muelles.

Se ignora el valor de las mercancías.

La Policía Marítima inició las actuaciones, para dar cuenta con ellas al Capitán del Puerto.

Aprobó ayer el Senado una petición de datos sobre el cambio de notas entre las Cancillerías de Cuba y los Estados Unidos. (Vea amplia información en la pág. 18)

M.E.C.D. 2016

PROYECTA SANIDAD DIVIDIR LA CIUDAD EN SEIS ZONAS, DIRIGIDAS POR INSPECTORES MEDICOS

TIENEN 15 DIAS PARA MATRICULARSE LOS ALUMNOS DE LA ESCUELA NORMAL DE ORIENTE

EN BREVE SE DESIGNARA EL PROFESORADO QUE ACTUARA EN EL INSTITUTO DE GUANTANAMO

Designado el personal administrativo y subalterno de la Normal de Santiago de Cuba y de la Escuela de Comercio de esa ciudad. $4,000 de rebaja en la Escuela Industrial

Continúa dictando resoluciones en Oriente el Secretario de Educación, doctor Fernando Sirgo, según se va encontrando con las necesitades.

Ayer determinó establecer en la Escuela Normal de Oriente la misma matrícula que regía en el año de 1935, concediendo un plazo de quince días para que sea renovada por los alumnos y otro de cinco para que se concurra a clases, señalando que de no presentarse el alumno en ese término. quedará anulada su matrícula.

También ha designado el personal administrativo y subalterno de la propia Escuela Normal y de la Escuela Profesional de Comercio y ha solicitado del departamento el envío de sillas de paleta, butacas y material didáctico.

En Guantánamo, donde se le dispensó un gran recibimiento, visitó el local del Instituto de Segunda Enseñanza, que se acaba de crear, y el Círculo de Veteranos, en los cuales hizo uso de la palabra sobre la labor de divulgación educacional que es preciso realizar y las escuelas cívico-militares, que vienen a coadyuvar a la labor realizada en ese sentido por el departamento.

Despachó distintos asuntos de urgencia en la Junta de Educación de Guantánamo y se interesó por conocer al profesorado que se propone para el Instituto de la localidad y que tendrá que trabajar sin auxiliares ni supernumerarios, a fin de hacer su designación probablemente hoy en Santiago de Cuba.

En el Hotel Washington se le ofreció un gran banquete de homenaje al Secretario de Educación, doctor Fernando Sirgo, y a su distinguida esposa, la señora Mercy Remos.

Por correo aéreo se le han han remitido al Secretario, al Consejo Provincial de Oriente, los títulos de bachiller expedidos por las Escuelas Privadas de Segunda Enseñanza, de acuerdo con el decreto-ley 241, que las autorizó a ello, a fin de que los firme y los interesados puedan matricularse en la Universidad.

Se rebaja en 4.000 pesos

El presupuesto de la Escuela Técnica Industrial Enrique José Varona, de la Habana, ha sido rebajo en 4.000 pesos.

Se restituirá, pues, a todo el personal, exceptuando a aquellos a quienes alcance la rebaja de referencia.

Designaciones

Según se nos informó ayer en la Secretaría se ha designado al doctor Enrique Ortiz pagador del departamento y a la señorita María Teresa Delgado inspectora de escuelas especiales.

El doctor Gonzalo López Trigo, nombrado para una cátedra de las Escuelas de Agrimensura, tomó posesión ayer.

Concedidas todas las licencias por maternidad

La Sección de Instrucción Primaria, de la Secretaría de Educación, ha resuelto conceder todas las licencias por maternidad que habían sido solicitadas por el magisterio.

Pagos efectuados

La Pagaduría de Educación abonó ayer distintas cuentas de material gastable y no gastable, las becas de estudiantes cubanos en el extranjero y de alumnos de la Escuelas de Artes y Oficios y los haberes de los empleados de los planteles de Segunda Enseñanza.

ARMONIAS

SOCIALISMO TRIUNFANTE

A DESPECHO de las ruinosas sequías y de las plagas de grillos de Dakota del Sur, Estados Unidos, la colonia agrícola religiosa de los **hutteristas** no pidió ayuda ni una sola vez a las agencias oficiales de socorros durante los años de la depresión.

Sagaz, recio para el trabajo y orgulloso, este grupo singular no sólo rehusa el socorro ajeno sino que se cuida de mantener a sus propios desvalidos, los viejos y los enfermos. Jamás un hutterista se convierte en carga pública, y su larga historia en Dakota del Sur revela que a ninguno de ellos se le ha probado la realización de un crimen.

Los hutteristas se parecen a los **mennonistas** en raza y credo; pero su método de gobierno y organización es más socialista. En sus colonias cada uno trabaja en beneficio de la comunidad. Nadie posee propiedad personal. A este grupo se le considera como ejemplo práctico de socialismo puro en su concepción utópica.

Después de haberse dedicado a la labranza por varios años en Alberta y Manitoba, un grupo numeroso de hutteristas regresó recientemente a Dakota del Sur y estableció una colonia como veinte millas al sur de Alejandría, cerca de un grupo filial de su secta afincado en Rockport. La colonia tiene unas quince familias y su plan de vida en comunidad es imitado por otros grupos esparcidos por aquel mismo estado.

Como los peregrinos y los arcadianos, los hutteristas también vinieron a América evadiendo la persecución. Llegaron finalmente a Dakota del Sur, allí se plantaron y establecieron para ellos el método de vida que les fué negado en Alemania y Rusia.

Su historia se remonta al siglo XVI, en el que tuvo origen esa secta particular poco después de la Reforma. Sus principios básicos propugnan una vida sencilla bajo los Diez Mandamientos y la doctrina de Cristo.

A los hutteristas no se les conoció por su nombre actual hasta 1774, fecha en la que Jacobo Hutter condujo a Rusia un grupo de sus secuaces huyendo de la persecución que sufrían en Alemania. Allí vivieron por cien años aquellos hutteristas hablando su propio dialecto. Al cabo de un siglo pasado en Rusia fueron a los Estados Unidos y algunos se establecieron en Yankton, Dakota del Sur. Otros buscaron diferentes asientos en aquel estado y unos pocos se arraigaron en Iowa. Los que durante la guerra mundial emigraron al Canadá, donde el reclutamiento militar era menos severo que en la Unión Americana, ahora están regresando a Dakota del Sur, cuyos ricos terrenos de cultivo también han atraído a muchos mennonistas.

Un mennonista puede poseer propiedad privada, ganarse la vida por su cuenta y guardar dinero en el banco si tiene éxito en sus esfuerzos. Pero no un hutterista. Los mayores de edad eligen por votación un administrador de negocios, un jefe del trillado y un jefe de cultivos. Estos cargos son vitalicios.

Dichos líderes gobiernan la colonia y cuidan de que se mantenga la armonía, lo cual no es cosa difícil. El administrador de negocios sirve también como alcalde y como primer ministro. No se necesita de policía porque no hay crimen. El divorcio y los pleitos son desconocidos, así pues, tampoco se necesitan jueces.

Cada comunidad tiene dos ministros escogidos por los hombres solamente. Se reza todas las noches y los ejercicios religiosos son dos veces los sábados, por la mañana y al mediodía. En su vida cotidiana se adhieren estrictamente a sus ideales. Se desconoce el castigo físico. Si un miembro comete una falta leve, puede restablecerse en el buen concepto de la comunidad pidiendo perdón a todos los demás miembros de ella.

Un hutterista puede retirarse de la colonia cuando le plazca y volver a ella si encuentra que no le va mejor en otra parte; no se hace la menor mención de este asunto.

La colonia hutterista de 5,500 acres, acaso la mejor conocida del estado en cuestión, es un excelente ejemplo de prosperidad bajo el código de esta secta. Situada en la bella ribera del James, tiene un molino de harinas que sirve a muchos agricultores vecinos. Su ganado puede enorgullecer el corazón de cualquier hacendado.

Una docena de edificios integran la comunidad. Hay cuatro de ellos, de piedra, largos y rectangulares, usados como viviendas, con tres familias por edificio. Otras familias viven en pequeñas casas de madera.

Una vasta estructura se dedica a cocina y comedor. Allí cada esposa cocina para su familia, pero todo el mundo come bajo el mismo techo. En la mayoría de las colonias hay dos salones de comer, uno para los adultos y otro para los niños. Todas las compras se hacen por el jefe de la colonia, proporcionando una vida simple pero desahogada.

Las colonias hutteristas son casi auto-proveedoras. Excepto ciertas menudencias, en ellas se hace todo lo que necesitan para su uso. Todos sus trajes —de curioso diseño son de confección casera. Las mujeres usan vestidos oscuros que les bajan hasta los tobillos. Todas llevan delantales, y quizás la parte más llamativa de su indumento sea la pequeña y apretada caperucita con que todas se adornan la cabeza.

Es invariablemente azul oscuro con motas blancas, y se la ajustan a la cabezas como las cachuchitas que en los Estados Unidos usan los muchachos para patinar. Las niñas se visten exactamente como sus mamás y van descalzas. Un puñado de estas pequeñas criaturas con sus ojos tímidos y sus tranquilos modales, es cosa de especial interés para los visitantes.

Los hombres y los muchachos se visten lo mismo: camisas azules, pantalones oscuros y tirantes. La mayoría de los muchachos usan zapatos. Los niños de brazos y los que empiezan a caminar son uniformados con trajecitos en colores brillantes de alguna tela barata.

Una cosa que impresiona gratamente a los visitantes es la cortesía de estos colonizadores y la buena voluntad con que explican lo concerniente a su comunidad.

Los hutteristas tienen virtualmente prohibidas las cámaras fotográficas. Los turistas pueden fotografiar los edificios y los terrenos, pero no a los habitantes. Explican los hutteristas que sus creencias religiosas son contrarias a los retratos y a las imágenes de todas clases.

A los tres años de edad el hutterista entra en la escuela primaria, en donde la instrucción es de naturaleza religiosa. No hay analfabetismo en sus colonias.

Por la traducción,

Gustavo E. URRUTIA.

Sobresalientes personalidades de nuestra sociedad se reunieron ayer tarde en el Hotel Nacional, con el objeto de cambiar impresiones acerca de la constitución de un Comité Gestor que proceda a redactar los proyectos y memorias para la creación de una Fundación del Buen Vecino, que podría ser un establecimiento donde se recogieran las víctimas de la parálisis infantil, proporcionando así a los niños de los Estados Unidos los efectos benéficos de nuestro sol y nuestras aguas medicinales. Sería una institución que perpetuase la gratitud que los cubanos hemos contraído con el Presidente de la gran república vecina. «Una deuda de gratitud —dicen los doctores Ramiro Collazo y Alejandro Herrera Arango, que invitaron a la reunión— por su eficaz actuación para el afianzamiento de las buenas relaciones entre ambos países, que sólo puede y debe pegarse mediante un acto de agradecimiento.»

A la reunión que nos ocupa concurrieron además de los mencionados doctores Herrera y Collazo, los señores José Manuel Casanova, Senador de la República y Presidente y de la USEC y los Hacendados; el Dr. Tomás Felipe Camacho, y demás caballeros que aparecen en la foto.

Todos esos señores volverán a reunirse con el objeto de seguir tratando de tan elevado propósito y ultimar los detalles que culminen en la Fundación del Buen Vecino.

Citados los Veteranos al Senado par que propicien la aprobación de una Ley

Una comisión de respetables veteranos de la Independencia, presididos por el capitán Marino Pérez, el sargento Alfredo de Armas y la señorita María Pérez Vitre, nos visitó anoche para manifestarnos que habían estado, en unión de 300 compañeros más, en el Senado de la República, donde por falta de quorum no pudo aprobarse el proyecto de ley procedente de la Cámara, que establece un aumento de 5 pesos en sus pensiones.

Dichos libertadores nos rogaron hiciéramos pública su gratitud a los 17 señores senadores que esperaron hasta última hora para ver si lograban pasar dicha ley, lo que al cabo resultó imposible.

En la sesión de esta tarde, ha de tratarse de nuevo el asunto, por lo cual los veteranos citan a todos sus compañeros y a sus familiares para que concurran a las 3 p. m. al hemiciclo del Senado, a fin de demostrar su interés por dicho proyecto de ley.

CAIDO

José Arango de Pazo, de 25 años y de Luyanó 17, fué asistido en el cuarto centro de socorros de lesiones de carácter menos grave, que sufrió al caerse de sus pies al pavimento.

ROBO

El Guarda-Jurado de los Ferrocarriles Unidos No. 47, denunció en la Décima Tercera Estación, que de una fragata estacionada en el patio Bustamante, cargada de azúcar, sustrajeron gran cantidad de mercancías.

La Cámara conoció en su sesión de ayer de varias peticiones de datos y proyectos procedentes del Senado

Una de las peticiones de datos se refiere al total de sacos que constituye el fondo de cuotas. Se reunirán en la tarde de hoy los Comités Parlamentarios para tratar sobre la Minoría

La sesión ordinaria de ayer en la Cámara de Representantes, que resultó muy breve, estuvo dedicada a cursar diversas peticiones de datos.

La asamblea fué presidida por el doctor Martínez Fraga actuando de Secretarios la señora Balbina Remedios y el señor Juan Mendieta

Radio Cremata, que a nombre de la minoría está vigilando el «quorum», solicita un pase de lista, que es ratificado.

Son anunciados 82 representantes en el hemiciclo y comienza la sesión

Leída el acta de la anterior, cuando va a ser sometida a votación, Radio Cremata pide que se haga nominalmente, pero luego retira la solicitud.

Se da cuenta entonces con una comunicación del Ejecutivo Nacional contestando a una demanda de datos sobre las obras que se vienen ejecutando en el Charco-Mono del acueducto de Santiago de Cuba.

El informe ha sido facilitado por el Departamento de Obras Públicas.

Beltrán pide que se repartan copias del informe entre los representantes.

Se da cuenta con otra contestación a datos solicitados por la Cámara relativos a consignaciones de créditos que no figuran en los presupuestos.

El doctor Marino López Blanco, propone un receso de 15 minutos, que es tomado en consideración.

Se lee un mensaje del Ejecutivo comunicando el cambio de Carteras efectuado entre los Secretarios de Defensa doctor Remos y el de Estado, general Montalvo.

Es leído otro mensaje demandando la votación de un crédito de diez mil pesos para sufragar los gastos de la misión cubana que irá a Londres a representar al Gobierno en la coronación del Rey de Inglaterra Jorge VI.

Hay otras comunicaciones del Presidente informando movimientos en el Tesoro en el mes de diciembre y transferencias de créditos en Secretarías.

Se pasa entonces a conocer los proyectos de leyes aprobados por el Senado.

Sobre modificaciones al artículo 261 del Código Notarial.

Se acuerda tratarlo el lunes.

Sobre refuerzo del presupuesto del Poder Judicial.

Se acuerda tratarlo el martes.

Peticiones de datos

Se aprueban las siguientes peticiones de datos:

De J. M. Quintana relativa al anunciado convenio comercial con el Japón.

De J. Portocarrero, sobre el Memorándum enviado al Gobierno por el Administrador de los Ferrocarriles Unidos con fecha cinco de febrero de 1936 para que se expresen los términos de dicho Memorándum.

El señor Portocarrero defiende su solicitud.

Otra del propio señor Portocarrero sobre el anunciado Tratado Comercial entre Cuba e Inglaterra.

De José Elías Olivella, conteniendo estos puntos:

Primero:—Que se informe a cuanto asciende el total de sacos de azúcar que constituyen el fondo de cuotas.

Segundo: Que se informe si se hubiese hecho la distribución de esos azúcares, fundado en qué plan se ha realizado: el nombre de los ingenios beneficiados, con mención de la ascendencia de los sacos distribuídos por ingenio.

Tercer: Que se informe caso de que no se hubiese hecho dicha distribución, cuando se hará y en qué forma y a virtud de que plan equitativo, justo e igualitario se piensa hacer dicho reparto, correspondiente al fondo de quorum motivo de esta petición.

El señor Olivella explica el alcance de su petición y dice que la distribución de cuotas debe hacerse de manera uniforme e igualitaria entre todos los ingenios capacitados para cumplir con ellas.

Lora interrumpe al señor Olivella para apoyarlo y dice que posee datos ciertos de que se han repartido cuotas entre seis centrales que hace seis años que no muelen.

Olivella sigue hablando en favor de su petición y termina señalando numerosas anomalías e injusticias que en su opinión existen en la distribución de cuotas.

Carlos M. Palma, usa de la palabra y propone que la Cámara se reúna el lunes próximo en sesión extraordinaria para tratar las leyes de que es autor referentes a los alquileres de fincas urbanas ,a las tarifas del fluído eléctrico y la amnistía para delitos comunes.

Castillo apoya a Palma y pide que sea incluída en la orden del día de esa sesión su proyecto relativo a la revalorización de solares comprados a plazos.

Portocarrero dice que el está de acuerdo con la sesión, pero no con una orden del día exclusivista, ya que todos los representantes tienen gual derecho a que sus iniciativas sean discutidas.

Dice que sólo procede formular un programa mínimo de leyes con todas aquellas que se estimen más necesarias y urgentes.

Y agrega: «Por tanto no estoy de acuerdo con la sugerencia de los doctores Palma y Castillo.

Castillo replica que él no es doctor, ni ha pasado por la Universidad, pero que es un buen amigo del pueblo, siendo su único título el de Castillo.

Hay una larga polémica en la que intervienen Palma, Portocarrero, López Blanco, Castillo y el propio Presidente de la Cámara.

Finalmente se acuerda darle un voto de confianza a este último para que confeccione una orden del día con las leyes que, a su juicio reclamen inmediato tratamiento, citando para dis cutirla a una sesión extraordinaria el lunes.

A pedido de Pardo Jiménez se acuerda declarar permanente la asamblea.

López Blanco insiste en el receso de quince minutos para conocer de asuntos internos de la Cámara.

Juan Mendieta dice haber presentado un proyecto de Resolución que suscribe con algunas compañías para que sea adoptado por la Cámara respecto de las relaciones económicas entre Cuba y los Estados Unidos en lo que respecta al azúcar y por dicha Resolución se demanda del Congreso de los Estados Unidos no apruebe las medidas arancelarias contra el azúcar cubano, propuesta por el Presidente Roosevelt.

Añade que para el caso de ser aceptada es preciso que lo sea por la Cámara en pleno, es decir: también por las minorías que se hallan ausentes del hemiciclo.

Radio pide que se lea la moción, de acuerdo con el Reglamento, pero se opone a que sea aprobada esa misma tarde. No alude a la actitud de la minoría para el caso de ser aprobada.

Mendieta quiere que se discuta en seguida, pero concluye solicitando que se haga figurar en el primer término de la orden del día para ser debatida y aprobada hoy miércoles en sesión ordinaria.

Se acuerda discutir el asunto en la asamblea de esta tarde.

López Blanco recuerda a la Presidencia que se halla pendiente de acuerdo su petición de receso.

Bravo apoya al doctor López Blanco, pero quiere que el receso se convierta en sesión secreta a fin de tratar el problema del regreso de la minoría a las sesiones.

Se acuerda la sesión secreta y son desalojadas las tribunas.

En esta asamblea se conviene, luego de amplias deliberaciones en que esta tarde se reunan, antes de la sesión pública, los comités parlamentarios de los partidos en la Cámara y determinen la línea de conducta a seguir en la cuestión de las minorías.

El grupo minoritario no concurrió a la sesión secreta y por tal razón no hubo acuerdo.

Se reanuda la sesión pública

Al reanudarse la sesión pública, cerca de las seis faltó el quorum, cayendo la sesión en un pase de lista.

Diez años de presidio ha pedido el Fiscal para un individuo que asaltó a una anciana para despojarla de $0.40

Se califica el delito de robo con violencia, nocturnidad, disfraz y reincidencia. Comenzó el juicio contra los 30 acusados de pertenecer al Partido Revolucionario Cubano

Por el delito de robo con violencia en las personas, ha interesado el Ministerio Fiscal la pena de diez años de presidio mayor para Eliseo Prestana Hernández, apreciando en el citado el delito las agravantes de disfraz y nocturnidad, y además la de reincidencia.

Dice el Fiscal que en las primeras horas de la madrugada del 25 de Enero del año en curso, Pestana, habitual delincuente, cubierto el rostro con dos sacos de yute a manera de antifaz, esperó agachado en el trillo que conduce a la casa donde reside la anciana mendiga Lucía Hernández Borges, en el caserío «La Zona», de Güira de Melena, a que la misma cruzara. Al hacerlo, se le arrojó encima lanzándola al suelo con el golpe que le produjo en la cabeza, oportunidad en que la despojó de cuarenta centavos que la anciana llevaba en un bolsillo del delantal, recibiendo Lucía distintas lesiones sin necesidad de asistencia médica ni ulteriores consecuencias, no recuperándose los expresados cuarenta centavos.

Otras conclusiones formuladas por el Fiscal son estas:

Cuatro años, nueve meses y once días de prisión, para Marta Hernández Azcuy, por lesiones graves con una navaja a Dulce González Zayas, a la que hirió en la esquina de Prado y San José en una riña sostenida entre ambas. Le aprecia la agravante de uso de arma prohibida.

Dos años, cuatro meses y un día mero, por amenazas condicionales de de prisión, para Paulino Machado Romuerte a Juana Mena González.

Seis meses de arresto mayor, para Rafael y José Chiu, por drogas; cuatro meses y diez días de la misma clase de pena para Honorio Zulueta Cartaya, por el mismo delito; y, además, para ambos, multa de 500 pesos; y la misma pena de privación de libertad para Roberto Padrón Prieto, por el antes expresado delito.

Notificada la sentencia que absolvió al indigente Mario Marrero del homicidio de su amante Edilia Toledo

Ya ha sido notificada al Ministerio Fiscal, al procesado y al defensor, la sentencia dictada por la Sala Tercera de lo Criminal de la Audiencia, que absolvió libremente al indigente del barrio «Isla de Pinos»—en las afueras de esta capital—Mario Marrero Díaz, del homicidio de su amante Edilia Toledo Henchia, habiendo obtenido el citado defensor, doctor Federico Castillo un buen éxito profesional al demostrar al tribunal que no hubo tal domicidio. Por lo contrario, que Edilia murió a causa de un ataque epiléptico que sufrió cayendo a consecuencia del mismo sobre el fogón que había en la choza en que ambos vivían en la barriada ya dicha, causándose la muerte así y nunca por el supuesto empujón que él le diera a ella.

El juicio contra los 30 auténticos comenzó en Urgencia, ayer

Comenzó ayer ante le Tribunal de Urgencia, el juicio contra Felipe Regino Donato Hernández, Ciro Quintana Lima, Gustavo Mallada Rey, Carlos Santos José Antonio Martínez, Juan Pérez Fernández, Sergio Pérez Menéndez, Ulpiano I. Martín, Pedro C. Villanueva, Luis Suárez Díaz, Arturo Cortiña, Tomás Camacho, Pedro Parra, Francisco González Hernández, Dagoberto Hernández, Armando Padrón, Esteban Oliva García, Carlos Conde Agüero, Teobaldo Gou, Fidelio Durán, Camilo García, Miguel A. Rodríguez, Ramón Granados, Benito O-Farrill Joaquín Fernández, Leonardo E. Ramón, Francisco M. Crespo, Ricardo Hernández, Angel Valdés Fundora y Justo González Oliva, acusados de asociación ilícita y reunión no pacífica, al ser detenido en días pasados reunidos en Jesús del Monte.

En la sesión de ayer, que fué suspendida para continuar el juicio el día 8, sólo declaró Regino Donato, absteniéndose los demás. Dijo que sí era cierto que se habían reunido pero que ignoraban con qué fin pero que sí cree que era para organizar un Partido para ir a la Constituyente.

Tras de terminar la prueba de confesión, es llamado el capitán Montesinos, de la Policía Nacional. Contestando al fiscal, afirmó que todos los detenidos pertenecen al Partido Auténtico y que ocupó algunos documentos que los comprometen en ese sentido.

Ante la afirmación del capitán Montesinos, el Fiscal solicitó del Tribunal la suspensión del juicio y que se ordenara una investigación para esclarecer si son o no pertenecientes al Partido Auténtico y con qué fin se habían reunido. Defienden los doctores José Agustín Martínez, J. Fresneda, Rodolfo Méndez Peñate y Calixto Masó.

Otro caso que también conoció Urgencia, lo fué contra José Valdés, acusado de amenazas, del cual resultó absuelto. Defendió el doctor Calixto Masó.

Para hoy tiene señalado el repetido Tribunal de Urgencia, los siguientes casos: contra Carlos Rodríguez, Columba Morales Escudero y Jacinto Viera García, por tenencia de armas; y contra Roberto Arce Valdés, por el asalto y robo a un cobrador en Luyanó. La pena interesada por el fiscal es la de cadena perpetua. Defiende el doctor Armando Rabell.

EMBOLIA

Gerardo Reinova Peñalver, vecino de Indio 27, fué asistido en el tercer centro de socorros de síntomas de embolia cerebral, de carácter grave.

Dos expendedores de drogas fueron procesados ayer

Se les señala una fianza de mil pesos para gozar de libertad provisional

El doctor Centellas, Juez de Instrucción de la Sección Quinta, dictó ayer auto de procesamiento contra Francisco Pujol Quintero, vecino de Marqués de la Torre 65, por dedicarse a expender cigarros de marihuana.

También el Dr. Sunsunegui, del Juzgado de Instrucción de la Sección Cuarta, procesó por igual delito a Alberto Crespillo Reyes.

A cada uno de los acusados les fué señalada fianza de mil pesos, para que puedan gozar de libertad provisional.

Una denuncia

Al Juzgado de Instrucción de la Sección Quinta, denunció Toribio Ravelo Uranga, vecino de San Luis número 83, que del apartamento que ocupaba en Tamarindo 56, le sustrajeron un juego de cuarto, siendo autora de estos hechos su esposa María Regla González de la Torre, en combinación con Juana Rodríguez y Crescencio González.

En una fábrica

Cecilio Hernández Fernández, vecino de Gervasio 146, sufrió lesiones de carácter grave, en ocasión de encontrarse trabajando en la casa que se construye en Soledad 44.

Robo de prendas

Jesús I. Davidson, vecino de 11 número 249, denunció a la Policía, que de su domicilio le habían robado prendas por valor de 200 pesos, sin que por el momento tuviera sospechas de persona alguna.

Chofer en libertad

El Dr. Sunsunegui, Juez de Instrucción de la Sección Cuarta, dispuso ayer la libertad del chofer Pablo González Ruiz, vecino de Figuras No. 95, que conduciendo su auto 38475, mató, al arrollar en San Rafael y Aramburo, a la menor de 20 meses, Mercedes Hernández Izquierdo, vecino que era de Aramburo 32.

Obedeció esa disposición a que al prestar declaración José Hernández Rams, padre de la menor y los testigos Rogelio González García y Salvador Contten Guillén, aseguraron al Juzgado, que el hecho había resultado por la imprudencia de la menor.

ESPERASE HOY EN NUESTRA BAHIA AL BUQUE ESCUELA FRANCES «JEANNE D-ARC»

Hoy arribará a la Habana el buque-escuela de la Armada francesa «Jeanne D-Arc», que realiza un viaje de instrucción de guardia-marinas.

Con dicho crucero hace la navegación el aviso «D-Entrecasteaux». Ambos navíos permanecerán en la Habana hasta el día 10 del corriente.

La colonia francesa se dispone a ofrecer distintos actos en honor de sus compatriotas los marinos del «Jeanne D-Arc».

ABANDONO

Manuela Acosta Alfonso, de 25 años, vecina de J No. 218, entre 21 y 23, Vedado, denunció en la Novena Estación, que su esposo Cecilio Iglesias Canto, de 36 años, se ha marchado de su domicilio, dejándola abandonada en unión de una hija de 5 años, ignorando su actual paradero.

Comenzó en el Supremo el juicio en que se pide pena capital para el acusado de dar muerte a A. Alvarez

La víctima era chofer del extinto Cor. Esteban Delgado, oposicionista a Machado. El hecho ocurrió en 1932. La Audiencia ha resuelto otro pleito de moratoria hipotecaria

Comenzó a conocer la Sala de lo Criminal del Tribunal Supremo en la tarde de ayer, el juicio de la causa seguida al exsoldado del Ejército Nacional José Vizcaíno, señalado como uno de los autores del asesinato de Antonio Alvarez, que fuera chauffeur del extinto coronel Esteban Delgado, inmolado por los agentes del gobierno de Machado en el Cerro. El caso que se juzga por el Supremo ocurrió en el año 1932, frente al edificio de Cuba y Chacón, que entonces ocupaba el Tribunal Supremo y hoy ocupan las oficinas del Fondo Especial de Obras Públicas.

Sólo se practicó la prueba de confesión y parte de la testifical, la que en detalle y en conjunto fué contraria al procesado. Uno de los testigos, el señor J. Gómez Colón, lo señaló como uno de los autores del asesinato, habiendo tomado participación también Clemente Carreras, que fué agente del gobierno de Machado y que fué condenado hace algún tiempo por el extinguido Tribunal Nacional de Sanciones, a pena de reclusión temporal.

El juicio se suspendió para continuarlo pasado mañana, día 5, en que seguirá la prueba testifical. Actúa de Fiscal en este juicio el doctor Leonardo Anaya Murillo que pide pena de muerte y defiende el doctor Eduardo Lecuona Cartañá, letrado de oficio del Tribunal Supremo.

Resuelve la Audiencia un incidente de oposición en materia hipotecaria

La Sala Primera de lo Civil de la Audienica ha dictado sentencia en el incidente de oposición seguido en el Juzgado de Primera Instancia de Marianao, sobre renuncia tácita a los beneficios que al deudor otorga la vigente ley de moratoria hipotecaria promovido aquél por la sociedad anónima «Quintas en el Bosque», de esta capital, contra Olimpia González Nicollet, propietaria de Marianao, como madre legítima con patria potestad sobre sus menores hijos Manuela y Olimpia Tobías González. El Juez declaró sin lugar la oposición de la sociedad Quintas en el Bosque, S. A., en los autos del procedimiento hipotecario iniciado por la señora González Nicollet, y mandó a sustanciar el procedimiento iniciado, con las costas a la entidad incidentista, aunque no en concepto de litigante temerario y de mala fe.

Y la Audiencia, resolviendo la apelación establecida por la repetida entidad, la desestima, confirmando lo hecho por el Juez, con las costas de la segunda instancia a cargo de la apelante, sin declaratoria de temeridad ni mala fe. Dirigió a la señora González Nicolelt en las dos instancias el doctor Manuel Fernández Supervielle, cuya tesis fué aceptada tanto por el Juzgado como por la Audiencia.

Los juicios orales que se celebraron en la Audiencia ayer

Contra José Fernández Damas, llamado «El Gallego Dámaso», por estafa, retirando el Fiscal y defendiendo el doctor Adolfo Núñez de Villavicencio; y contra Rubén Jorda Jorda, por daño a la salud pública; Fidel Martínez Hernández, por falsedad y estafa; Fernando Wong, José Con y Francisco Con, por drogas; y Gustavo Rodríguez Guzmán, por rapto, manteniendo contra todos el Fiscal la acusación.

También se terminó, en la Sala Segunda, el juicio contra Félix Suárez Escobar, conocido por otros nombres y el alias de «Acerina», por la muerte de Clemente Menéndez, alias «Miraciclo», manteniendo el Fiscal la pena de veinte años de reclusión temporal, defendiendo el doctor Francisco M. Casado.

De cadena perpetua a seis años presidio correccional

También la Sala Segunda celebró el juicio contra Apolonio González Arrastía y Nicolás Cárdenas Zayas, por expendición de monedas falsas. Conoció del asunto tribunal de Magistrados, ya que el Fiscal interesaba cadena perpetua, aunque modificó sus conclusiones, una vez practicadas las pruebas, pidiendo sólo seis años presidio correccional y multa de pesos.

Integran el tribunal que conoció del asunto los doctores Ramón J. Landrigal, Presidente, y R. Costo Pérez, Norberto Mejías, R. Ros y José Allo Magistrados. Defensores los doctores Enrique Rodríguez Narciso por González Arrastía, y Angel Vega, por Cárdenas Zayas, quienes formaron ampliamente, rebatiendo la acusación fiscal.

Ultimas sentencias dictadas por la Audiencia

Francisco Perales es condenado a multa de 60 pesos, por hurto de $5. Gerardo Cuxat Rodríguez, por robo con reincidencia, a tres años, nueve meses y veintiún días de presidio. Agapito Tindurí, (a) «El Caminante» es condenado a un año y un día de presidio correccional; Arsenio Reyes, como encubridor del mismo delito, a multa de 125 pesos.

Supsndido el juicio por el choque el puente Almendares

A petición del doctor Mario Franco Beoto suspendió ayer, la Sala Cuarta de lo Criminal, el juicio contra Raúl Portero y Juan Fraqueira, por homicidio y lesiones por imprudencia en el puente de Almendares, en el año 1935.

Durante el pasado año los tribunales impusieron once penas de muerte, dos de las cuales han sido ya conmutadas

Tres están pendientes de recursos de casación elevados al Supremo y seis están reservadas a lo que disponga la Asamblea Constituyente. 5 de ellas las impuso Urgencia

En la Secretaría de Justicia se ha facilitado la relación de las penas de muerte impuestas por los Tribunales durante el pasado año de 1936. De esas penas de muerte, once en total, seis están sujetas a lo que resuelva en su día la Constituyente sobre el mantenimiento o no de la pena referida, dos han sido conmutadas por cadena perpetua, y tres están pendientes del recurso de casación ante el Tribunal Supremo.

Véase la referida relación:

—Nicolás Gómez, s. o. a. natural de Guantánamo, soltero, blanco, de 27 años, condenado por la Audiencia de Oriente en causa por robo, de la que resultó homicidio.

—Juan Lobaina, de 56 años, mestizo, natural de Sagua de Tánamo, condenado por la propia Audiencia por robo y homicidio

—Bonifacio Martínez Méndez, raza blanca, 26 años ,natural de San Cristóbal y Agustín García Pino, raza blanca, 18 años de edad, soltero, con instrucción, condenado por la Audiencia de la Habana en causa por robo y homicidio de «Ramona la Valenciana».

—Florentino Ayon, asiático, 35 años, soltero, natural de Cantón, condenado por la Audiencia de la Habana en causa por asesinato.

—Rafael Erin, mestizo, natural de la Habana, de 58 años, soltero, condenado por la Audiencia de la Habana en causa de robo y homicidio.

Estos fallos de pena de muerte, encuéntranse pendientes en el Supremo, a virtud de lo dispuesto en el Decreto Ley número Uno, publicado en la Gaceta, o sea, reservados para lo que en su día se disponga sobre el mantenimiento o no de la pena por la Constituyente.

—Ramón Mondéjar, alias «El Isleñito», condenado por la Audiencia de Matanzas en funciones de Urgencia, por delito de robo, del que resultó homicidio, y cuya pena fué conmutada por la de cadena perpetua.

Angel Luis Pérez Aguilera, condenado por la Audiencia de Oriente en funciones de Urgencia, por robo del que resultó homicidio del matrimonio Ferrer-Planas, en Santiago de Cuba. Se recordará que los otros dos procesados en esta causa, Felipe Agramonte López y Mario Almenares González, fueron condenados por el Tribunal Supremo a diez años de presidio mayor. También a Pérez Aguilera le fué conmutada la pena a la de cadena perpetua.

Mario del Toro Rondón y Ramón García Puiol, condenados por el Tribunal de Urgencia habanero por atentado contra las personas y las cosas por medio de explosivos. Es el atentado terrorista a «El País» y al DIARIO DE LA MARINA, perpetrado el 20 de septiembre del pasado año. Está pendiente del recurso que en su día resolverá el Tribunal Supremo, de oficio.

Félix González Manso o Félix Manso, condenado por el Tribunal de Urgencia de Santa Clara, en causa por gangsterismo; está pendiente en el Tribunal Supremo el recurso de casación.

Además hay que añadir la pena de muerte impuesta a Miguel Angel Cabello Malpica y Giraldo Osorio García por promoción al secuestro del señor Julio Soto Navarro, que acaba de ser elevada en recurso de casación, al repetido Tribunal Supremo. Pero esta corresponde al año actual.

POLIZA DE SEGUROS HALLADA EN UN CONSULADO CUBANO

El señor Leonardo Bravo, cónsul de Cuba en Buenos Aires, ha informado a la Secretaría de Estado, que ha encontrado en esa oficina una póliza de seguros de la Compañía Nacional «La Mundial», número 18027, extendida en 2 de julio de 1928, a favor del señor Leandro Serra y González, por la suma de diez mil pesos, moneda nacional argentina. Asimismo manifiesta dicho funcionario consular haber anotado ese documento en el Libro de Depósitos a cargo del Consulado.

ESTAFA

En la Novena Estación denunció Concepción Villar Jorge, de 44 años, y vecina de Basarrate 24, que ordenó a su sirviente Eulogio Dueñas Miranda, vecino de Chacón 1 y medio, que cobrara 9 pesos en la calle de Mazón No. 36, y que se apoderó de dicha cantidad, marchándose de su domicilio, por lo que se considera estafada.

LOS ACTUALES FUNCIONARIOS SERAN INSTRUIDOS PARA EL MEJOR SERVICIO A PRESTAR

El plan propuesto es del Jefe Local de la Habana, pero se espera que el Secretario de Sanidad dé a conocer uno que viene estudiando. Una maestra se halla enferma de lepra

Un nuevo proyecto de reorganización del servicio de Inspección de Casas y Establecimientos de esta Capital, ha propuesto el Jefe Local de Sanidad de La Habana al Secretario del ramo, consistente en dividir la Ciudad en seis grandes zonas, dirigida cada una por un inspector médico, el que tendrá a su cargo un número determinado de Distritos, a cargo, a su vez, de los inspectores que actualmente prestan servicios en el referido Negociado.

Agrega el doctor López del Valle que los inspectores médicos orientarán a los inspectores de Distritos para el mejor desenvolvimiento de su labor, y aquéllos despacharían diariamente con el Jefe del Negociado, quien fijará y demarcará las Zonas designando a los jefes de cada una.

El proyecto del Jefe Local de Sanidad de La Habana no ha sido conocido aún por el Dr. Zenón Zamora, por cuanto éste llegó ayer tarde a esta Capital, procedente de Oriente, por lo que ignoramos si lo aceptará o no, pues el Jefe de la Sanidad tiene en estudio un plan sobre el servicio de Inspección de Casas y Establecimientos que aún no ha dado a conocer.

Una profesora víctima de la lepra

El doctor Despaigne, Patrono Gubernativo del Hospital de «San Lázaro», comunicó ayer al Director de Sanidad tener noticias de que en la ciudad de Manzanillo reside una Profesora de Educación Pública que padece de lepra

EL CONSEJO UNIVERSITARIO DIRA SI SE ADMITEN O NO LOS TITULOS DE BACHILLER DE ESCUELAS PRIVADAS

DESCUBREN INSPECTORES DE HACIENDA UN FRAUDE QUE ASCIENDE A MAS DE $200,000

EL DUEÑO DE UN ALAMBIQUE OCULTABA LAS MIELES PARA NO PAGAR IMPUESTO ALGUNO

No reportaba la producción del alcohol a ese Departamento. Se da cuenta a los Tribunales para que procedan. Interesan rebaja arancelaria los fabricantes de la leche condensada

Los Inspectores de la Dirección de Rentas, cumpliendo instrucciones del Director General, han comprobado la existencia de un fraude que se hace ascender a unos $261,000.

Ese delito aparece cometido por el dueño de una destilería de esta capital, el cual, al parecer, ocultaba las mieles destinadas a la fabricación de alcohol destinado a la venta, eximiéndose, de este modo, de pagar los impuestos correspondientes.

Por la Zona Fiscal del Centro de la Habana se ha librado una orden de embargo contra la citada Compañía, por valor de $261,388.87, que es lo defraudado al Fisco.

La Secretaría de Hacienda tendrá que dar cuenta a los Tribunales de Justicia de lo sucedido, pues esa ocultación constituye un grave delito.

Más dinero

En la mañana de ayer se recibió en la Tesorería General de la República otra remesa de plata cubana acuñada ascendente a $500,000. Con este cargamento se completan los $12.000,000 de plata cubana mandados a acuñar por el Gobierno.

Reclama el pago de alquileres

El señor Antonio Permuy Seigo, propietario de la finca urbana donde se encuentra situada la Aduana de Manzanillo, ha interesado del Secretario de Hacienda que se le abonen los meses de alquiler que le adeuda el Estado por la ocupación de dicho inmueble.

Inscripción de una finca

La Secretaría de Justicia ha remitido a la de Hacienda un escrito dandole cuenta de que ha trasladado al Fiscal del Tribunal Supremo el expediente posesorio promovido por Alejandro Noa, en el Juzgado de Primera Instancia de Baracoa, para inscribir a su nombre la finca rustica «Barbú».

Propiedad del Estado

El Administrador de la Zona Fiscal de Camagüey, informa a la Secretaría de Hacienda que las propiedades del Estado aparecen en el Negociado correspondiente de aquella oficina fiscal y las cuales radican en el término de Santa Cruz del Sur. Las fincas son las siguientes: «Boca Rica» o «Roca Chica»; «Jaimacana»; «Cayo de las Doce Leguas» y «Cayo Algodones».

El problema de la leche Condensada

Una comisión de ganaderos, integrada por el doctor Félix Granados, el Senador Mola, el señor Almasque y otros, visitó ayer al Secretario de Hacienda para tratar del problema de la leche condensada, que siendo una producción nacional de importancia, se ve amenazada por las importaciones de leche condensada de otros países extranjeros.

Explicaron al señor Eduardo I. Montoulieu, que el año 1936, se habían importado 104,000 cajas de leche que representan el doble de la importación del año 1935 y el triple del año 1934.

En definitiva solicitaron medidas arancelarias que protejan esa nueva industria nacional, en vista de que la que se produce es buena y merece la protección del Gobierno.

Estiman dichos ganaderos, que no puede constituirse ningún trust de fabricantes de leche condensada en Cuba, ya que el precio de la leche es inferior al de la industrializada.

Prórroga para presentar balance

En la Secretaría de Hacienda se recibió ayer un escrito enviado por la señora Agustina López, comerciante de esta ciudad, solicitando una prórroga de quince días para presentar el balance de utilidades.

Las recaudaciones

Según los datos facilitados por la Dirección General de Contabilidad las recaudaciones del día 1 de marzo ascendieron a la suma de $372,088.40. Hasta esa fecha habían ingresado en la Tesorería General por recaudaciones del presente ejercicio económico $51.510,571.25.

Sobre personal

El problema del personal de la Secretaría de Hacienca, paralizado en estos últimos días debido a algunos cambios o rectificaciones comenzará a realizarse de hoy a mañana para dejarlo terminado antes del día 10.

Sobre los atropellos contra los antillanos

UNA CARTA DE ROGELIO PINA

La Habana, febrero 27 de 1937.
Dr. José I. Rivero,
DIARIO DE LA MARINA.
Ciudad.

Distinguido amigo:

He leído en sus «Impresiones» de hoy los párrafos que inserta de la carta a usted dirigida por el señor Leonce Hippolite, denunciando hechos sucedidos con motivo de la expulsión de los trabajadores haitianos. Tales atropellos provocan la indignación de toda persona de nobles sentimientos y la obligan a protestar y a pedir un rápido esclarecimiento y el condigno castigo para los culpables. Hace ya tiempo que en Cuba se vienen cometiendo extralimitaciones y hechos delictuosos de este jaez, y es preciso que reaccionemos contra semejante actitud y defendamos con valor y civismo nuestras ideas y el interés público. El respeto a los que procedan y el amparo a la libre emisión del pensamiento será la mejor demostración de la buena fe de quienes hablan de la necesidad de convocar a unas elecciones libres y con ejemplares para que una Constituyente soberana dé a Cuba la organización constitucional conveniente.

Contrayéndome por ahora a los haitianos, quiero recordar que cuando en mayo de 1934 hice, por mando del Gobierno, un estudio e informe sobre el asunto, pude observar que con motivo de la expulsión de dicho elemento, comenzada a fines de 1933, se cometieron algunas enormidades, entre ellas la de embarcar a mujeres preferentemente a los haitianos con familia, sitios, frutos y animales, en vez de principiar por los desvalidos o enfermos, que tanto abundaban, todo con el propósito de apoderarse con sus bienes a un precio abusivo. Esto lo pude comprobar en once sobre el terreno, y por ello recomendé al Gobierno un plan de gradualino desarrollo, pero, a mi juicio, eficaz porque evitaría los abusos y propiciaría la gradual sustitución del elemento haitiano por el cubano.

Ahora llegan a mi conocimiento los hechos que denuncia a usted el señor Hippolite, que recuerdan, a través de los siglos, los atroces desmanes de aquella expulsión de los moriscos que privó a España de sus mejores capitalistas, comerciantes y agricultores y fué indiscutiblemente una causa principal de su despoblación y decadencia.

Hay que evitar esas iniquidades que ceden en descrédito de nuestro prestigio nacional, por desgracia ya bastante mermado. Devuélvanse los haitianos a su tierra, pero escalonadamente, sin atropellos ni apresuramiento y con respeto y humanidad. Son nuestros semejantes, son hombres, y como tales debemos considerarlos.

Sin otra cosa, quedo de Vd. afectísimo amigo y s. s.,

Rogelio Pina.

Un médico cubano ofreció en Paris una conferencia

El Dr. Domingo N. Gómez habló ante un auditorio de altas personalidades

El Cónsul General de Cuba en París señor Luis Fernández Vallín, ha informado a la Secretaría de Estado que fué invitado a la sesión inaugural de la nueva Unión Internacional de Médicos de Universidades Francesas, en la que el doctor Domingo M. Gómez, médico cubano, expuso el estado actual de los trabajos originales y descubrimientos que viene realizando.

El acto fué continuado con una parte artística cuyo actó más interesante fué una audición del joven violinista cubano Angel Reyes.

La sesión fué patrocinada por los Ministros de Relaciones Exteriores y de la Educación Nacional; por los profesores Joan Perrin, subsecretario de Estado de la Investigación Científica, Premio Nobel de Física, y Henri Rober, Decano de la Facultad de Medicina; de los Embajadores de varios países y de la presidencia efectiva del profesor Paul Langevin, ilustre hombre de ciencia.

La Nueva Unión Internacional de Médicos de Universidades francesas, celebró en el Palacio internacional de la Ciudad Universitaria, su sesión inaugural en presencia de representantes de diversos centros científicos, de los poderes públicos y de una numerosa élite intelectual.

Para esta solemnidad, la Unión Internacional de Médicos pidió al doctor Domingo M. Gómez, cuyos trabajos de cardiología son universalmente apreciados en el mundo médico, que expusiese el resultado de las investigaciones científicas a que se ha consagrado de muchos años a esta parte.

Para concluir, el profesor Langevin pronunció una brillante alocución-homenaje a la persona del doctor Gómez y a la importancia de sus trabajos científicos, poniendo en relieve el alcance de estos descubrimientos y la fecundidad de los métodos científicos que permiten asociar diversas disciplinas como la Medicina y la Física pura, tal como lo ha hecho Gómez en el curso de sus brillantes investigaciones.

Los descubrimientos debidos a Gómez son actualmente conocidas universalmente y han sido comunicadas a los diferentes centros científicos de Francia; Acdemia de Medicina, Academia de Ciencias, Sociedad de Biología etc, o publicadas en fascículos o revistas de medicinas.

Como recompensas a estos primeros trabajos, el doctor Gómez había sido ya laureado por la Academia de Medicina de París, otorgándole el premio Mesurer cuya mención es «Este premio será concedido cada cinco años al sabio cuyos trabajos científicos hayan contribuído a prolongar la existencia humana».

LESIONADOS

Francisco Bode y Delgado, de 46 años y vecino de Calixto García sn. en Jaruco y Mariano Posada Valiente, de 25 años y de Gral. Núñez sn. en San Antonio de Río Blanco, fueron asistidos en el primer centro de socorros de lesiones menos graves y leves respectivamente, que sufrieron al chocar el vía 410 de la línea Santos Suárez Parque Central, que guiaba Manuel Ferreira Domínguez, estimándose el hecho por imprudencia del motorista.

Un conservador, defensor de la política de Eden

Cree que las palabras del Embajador de Alemania sobre colonias son un ultimátum

LONDRES, marzo 2. (Havas).—El teniente coronel Amery, diputado conservador, en un discurso pronunciado hoy en Manchester, dijo que las palabras pronunciadas por el Embajador de Alemania en Londres, von Ribbentrop, contienen realmente un ultimátum, en lo que respecta a las colonias. Principalmente, el orador declara que es sorprendente el que von Ribbentrop haya apelado a un tono de tanta violencia en su peroración.

Respecto al problema de las materias primas, dijo que Alemania no ha querido tomar parte en una conferencia en la cual se tratará esta cuestión ampliamente; agregó que, sin embargo Alemania está importando materias primas en etsos momentos con la misma intensidad que en el año de la prosperidad, de 1929, antes de la crisis; cree que esas materias se están empleando en la fabricación de material de guerra, por lo cual, necesariamente, la industria se encuentra carente de todo.

Fué apaleado brutalmente el Rector universitario de Jassy, Trajan Ratu

BUCAREST, Rumania, marzo 2. (The New York Herald Tribune).—Tres hombres atacaron bárbaramente al rector de la Universidad rumana de Jassy, Trajan Ratu, cuando salía de su despacho privado en el recinto universitario. Mientras uno lo sujetó fuertemente, los otros lo apuñalearon en la cara, cuello y hombros, causándole gravísimas heridas.

Los atacantes lograron huír, pero se tiene la certeza de que son afiliados a la organización fascista, Guardia de Hierro.

Recientemente el rector Ratu ha demandado que se librase por el gobierno a la Universidad que preside, de las turbulencias y desórdenes que en ella han venido promoviendo los miembros juveniles de la organización fascista.

Estudiada en el Lyceum la figura de F. J. Balmaseda

En bella disertación, Othon García Caturla dió a conocer al ilustre prócer remediano

A las cinco y media de la tarde de ayer, ofreció en el Lyceum su anunciada conferencia el joven intelectual cubano señor Othon García de Caturla, que disertó sobre el tema «Visión de Francisco Javier Balmaseda».

En conferencista fué presentado por el doctor Antonio Sánchez de Bustamante.

El señor García de Caturla se refirió a la necesidad de que en Cuba se conozcan muchos de sus hombres ilustres que permanecen olvidados, pues sólo se vienen estudiando y divulgando las tres o cuatro figuras principales de nuestra Historia. Después, hace una breve reseña biográfica del prócer remediano Francisco Javier Balmaseda, y pasa a estudiar su múltiple actividad, según sus principales frases, a saber: el poeta, refiriéndose a sus versos y citando especialmente un fragmento del prólogo de José González Roldán a su libro «Rimas Cubanas», y a sus «Fábulas Morales»; el periodista, que colaboró en periódicos y revistas de Remedios, Santa Clara y La Habana, y fundó periódicos y colaboró en la prensa en Colombia, su patria adoptiva; el agronomista previsor, autor del «Tesoro del Agricultor Cubano», del que transcribe los párrafos más sustanciales, y parte de la crítica contemporánea, que le fue favorable. y autor de «El Libro de los Labradores»; el patriota, primero reformista distinguido en la Habana, y después preso en Remedios y deportado. produciendo su obra universalmente conocida «Los confinados a Fernando Póo», y sus Bases para la Sociedad Política «Los amantes de la libertad», que contienen saludables previsiones políticas; el fundador de bibliotecas y escuelas públicas y asociaciones de beneficencia, y otros aspectos secundarios como el novelista, autor de «Clementina, novela política» y «Los Ebrios o la familia de Juan Candaya»; el veterinario, autor de «El gallinero de los climas cálidos» y «Enfermedades de las aves ó ensayos sobre Patornitología», y el higienista, autor de «Consideraciones sobre la higiene pública en la Isla de Cuba», el autor teatral de varias comedias, y otras actividades, en favor de obras públicas principalmente.

El conferencista llega a la conclusión de que puede considerarse al autor de «El Miscelánico» como un benefactor íntegro y cabal que se desvivió continuamente por hacer el bien y difundir ideas morales que mejorarán a la Humanidad, que dejó herencia al pueblo de Remedios y que está completamente olvidado, propugnando su reivindicación mediante un detenido estudio y divulgación de su vida activa y fecunda, y la publicación de sus obras completas.

LA MARINERIA DEL BUQUE ESCUELA ALEMAN SALUDO A LA HABANA AL AUSENTARSE

A las seis de la tarde de ayer zarpó para Bermudas el buque-escuela de la armada alemana «Schlewyng-Holstein», que llegó el día 19 del pasado mes y cuya tripulación ha dejado gratos recuerdos en nuestra capital.

La tripulación del «Schlewyng-Holstein» ofreció al salir el buque una nota simpática y desconocida hasta ahora de los habaneros.

Millares de personas, y cientos de automóviles, cubrieron el tramo comprendido desde la antigua Pila de Neptuno, al eje de la calle Alfredo Zayas, hasta el Castillo de la Punta, en la Gran Avenida porteña.

El buque-escuela salió con toda la tripulación correctamente formada sobre cubierta. La Banda de Música ejecutaba una Marcha.

Cuando el buque estuvo frente a la Fortaleza de La Cabaña, y a una voz de mando, ritmicamente, los marinos devolvieron el saludo que les hacía el público, con sus gorras en la mano, ofreciendo un bonito espectáculo.

DOS SOLDADOS ESPAÑOLES SOLICITAN MADRINAS DE GUERRA, DESDE EL FRENTE

En atenta carta que nos dirigen los soldados Carlos Trueba y Alfonso Blázquez, pertenecientes al Batallón de Cazadores «Las Navas», número 2, destacado en Larache, Marruecos español, solicitan madrina de guerra en Cuba.

Las damas interesadas pueden escribirles a la anterior dirección postal.

CABLEGRAMAS DE ESPAÑA RECIBIDOS AYER EN ESTADO

El cónsul de Cuba en Vigo, señor Luis Bas Molina, comunicó a la Secretaría de Estado que Raúl Montes Moreira y esposa están bien.

El vicecónsul del Brasil en Gijón, informó que José García Sol, próximo a salir, necesita le envíen fondos; que envíen la dirección de Josefina Iriarte; que practica gestiones a favor de Irene Cañedo Calvo. Angel Cañedo y de Pilar Cañedo; y que María Hernández Pérez está bien y no embarca por ahora.

El Secretario de Defensa ha declarado que se ocupará preferentemente de los asuntos del Ejército y de la Marina

El Coronel Batista recibió al Coronel Gimperling y al Comandante Timberlake, Attachés Militares de la Embajada de EE. UU. Una visita al Sanatorio «La Esperanza»

Inició ayer por la mañana sus breves charlas con los periodistas del Departamento el Secretario de Defensa Nacional, General Rafael Montalvo.

Entre otros asuntos, los periodistas interrogaron al funcionario acerca del curso que llevaba el problema de gasolina, asunto éste que fué tratado en esa Secretaría. El General Montalvo nos informó que él, oficialmente, desconocía el asunto, agregando que los que conocía y a los que estaba dispuesto a atender en toda su integridad e importancia eran los relacionados con el Ejército y la Marina Constitucional.

Visitas al Coronel Batista

Ayer estuvieron en la Ciudad Militar, lugar donde se entrevistaron con el Jefe del Ejército, el Coronel Gimperling, ex-Attaché de la Embajada de los Estados Unidos en Cuba y su sustituto, el Comandante Timberlake.

Ambos funcionarios diplomáticos departieron extensamente con el Coronel Batista, que los recibió en su despacho del Cuartel General.

En «La Esperanza»

Visitaron el Sanatorio de «La Esperanza» varios médicos de los Estados Unidos que se encuentran en la Habana desde hace poco.

Los galenos americanos recorrieron todos los departamentos del expresado sanatorio y tuvieron para el mismo frases de elogios por los adelantos científicos con que cuenta y por la buena organización de la institución.

Los visitantes fueron atendidos por el Director del Hospital, Comandante Demetrio Despaigne y personal a sus órdenes.

Caña quemada

Relación de caña quemada hasta las 12 m. del día de hoy de acuerdo con los informes suministrados por los jefes de puestos militares.

Provincia de Camagüey: Esmeralda, 30.000 arrobas. Provincia de Matanzas: Cárdenas, 200 arrobas. Total: 30.000 arrobas.

Anteriormente quemada, 4.557.802 arrobas. Total general de caña quemada: 4.588.002 arrobas.

Nombramientos

A tenor de lo dispuesto en el Art. V de la Ley de 30 de Diciembre de 1936 e inciso (f) del Art. VIII del Decreto Presidencial No. 373, de 3 de Febrero de 1937, se nombran empleados civiles temporeros, con los haberes que más adelante se expresan, a las siguientes Maestras Hogaristas:

Con haber mensual de $100.00: Inspectora de la Sección Auxiliar de la Reserva Militar y de las Maestras Hogaristas señorita Emilia Nín y Rodríguez.

Con haber mensual de $90.00: Inspectora de la Sección Auxiliar de la Reserva Militar y Maestras Hogaristas, Regimiento Nro. 1, «Maceo»: Margarita López de la Maza y Arredonde, Marta F. N. Quintero y Gómez, Julia Aurelia Ruiz y Peláez, Asunción Bárcena y Ramos. Adelaida Guanche y Rodríguez, Consuelo Vázquez y Díaz, Carmen Beltrán e Izquierdo y Amada Luz Mirabal y Pérez.

Regimiento Nro. 2, «Agramonte»: Juana María Rivero y Merlo, Victorina Teresa Valdés y Valdés, Blanca Pérez y Herrera, Alicia Borges y Rodríguez, Estela Foyo y Facciolo, Hortensia Pelletier y Salas y Mireya Lafuente y Salvador.

Regimiento Nro. 3, «L. Vidal»: María Teresa Angulo y Castro, Elvira Lezcano y Fernández, Hortensia Capdevila y Alfonso, Berta Bombalier y Niella. Caridad Cortina y Núñez, Margarita Carriles y Vega. Clara Luz Rodríguez y Moré y Noemy Radelat y Martín.

Regimiento Nro. 4, «Plácido»: Otilia Mena y Gutiérrez, Hortensia Carreras y Cruz, Ofelia Sánchez y Rodríguez.

Regimiento Nro. 5, «Martí»: Dulce María Jiménez Rebollar y María de los Angeles Varona y López.

Regimiento Nro. 8, «R. Rivera»: Dora Cuza y Ramírez.

Estos nombramientos surtirán efecto con fecha de hoy y los haberes serán abonados con cargo al Capítulo II. Art. I, Personal, del Presupuesto vigente para el Ejército, reintegrables al mismo por el Patronato Administrativo de las Escuelas Rurales Cívico-Militares.

Por haber sido nombrado vigilante de la División Central de la Policía Nacional se licencia del servicio militar al soldado Daniel Abreu y Hurtado.

UN PROCESADO

Martín Núñez Alfonso, fué procesado ayer por el Juez de Instrucción de la Sección Segunda, en causa por daño a la salud pública, señalándosele fianza de 300 pesos.

DE ESE ASUNTO SE TRATARA EN LA PRIMERA REUNION QUE EFECTUE EL CONSEJO SUPREMO

Tres Escuelas han proclamado como candidato a Rector al Ing. Cadenas y como Secretario General al Ing. Aquiles Capablanca. Ayer hubo elecciones en cuatro Escuelas

El Presidente de la Comisión Profesoral Reorganizadora de la Universidad ingeniero José Manuel Cadenas, dictó ayer una resolución disponiendo que no se admitan para ingresar en la Universidad, los títulos de bachiller expedidos por las Escuelas Privadas de Segunda Enseñanza, hasta que el Consejo Supremo del Alma Máter considere el asunto y resuelva en definitiva.

En la primera sesión que celebre dicho organismo, que se espera que se instituya el lunes próximo, quedará resuelta la cuestión.

Las elecciones de ayer

Otro día de animación fué el de ayer en la Universidad de la Habana.

Cuatro claustros de profesores celebraron sus comicios: los de Filosofía y Letras y Ciencias Comerciales, por la tarde, y los de Ciencias y Pedagogía, por la mañana.

He aquí el resultado de las elecciones:

Facultad de Filosofía y Letras: decano, Evelio Rodríguez Lendián; secretario, Gustavo Du-Bouchet; vicesecretario, Aurelio Boza Masvidal; delegados al Colegio Electoral, Adolfo Aragón y Maza y Artola, en propiedad, y J. M. Dihigo, Gustavo Du-Bouchet y Vicentina Antuña, suplentes; delegados al Consejo Económico, Roberto Agramonte ,en propiedad, y Luis Baralt suplente; y la terna a la Comisión Atlética, Luis Baralt, Rosendo Novoa y Aragón.

Facultad de Ciencias Comerciales: decano, Sergio San Miguel; secretario, Ernesto Pino; vicesecretario, Félix Cruz; delegados al Colegio Electoral, César Salas y Ernesto Pino, en propiedad, y M. J. Fernández Cepero, Domingo Novo y Félix Cruz, suplentes; delegados al Consejo Económico Ernesto Pino, en propiedad, y M. J. Fernández Cepero, suplente; y la terna a la Comisión Atlética, Félix Cruz, J. M. Izaguirre y J. Latour.

Facultad de Pedagogía: decano, José M. Soler; secretario, José Manuel Gutiérrez; vicesecretario, Rodríguez Vivanco; delegados al Colegio Electoral, José Manuel Gutiérrez y Diego González; delegados al Consejo Económico, Rodríguez Vivanco, en propiedad y José M. Gutiérrez, suplente.

Facultad de Ciencias: decano, Víctor Rodríguez Torralbas; secretario, Francisco de la Carrera Fuentes; vicesecretario, Antonio Estévez; delegados al Colegio Electoral, Julio Morales Coello y Enrique Badell, en propiedad, y María T. Alvarez. Francisco Vargas y Aristedes Mestre, suplentes; delegados al Consejo Económico, Enrique Badell, propietario, y Carlos García Robiou, suplente; terna a la Comisión Atlética Universitaria Francisco de la Carrera, Abelardo Dalmau y Carlos G. Aguayo.

Hoy se reúnen las cinco escuelas restantes

Las cinco escuelas de la Universidad que aun no han celebrado elecciones, deben hacerlo en el día de hoy.

La Facultad de Medicina se reunirá a las cuatro y media de la tarde, en el local de su escuela; la de Farmacia, a las 9 de la mañana, también en su local; la de Ciencias Sociales, en el edificio González Lanuza, a las doce del día; y la de Agronomía en la Quinta de los Molinos, a las 4 de la tarde.

La hora y el local en que se reunirá la de Veterinaria no se ha dado a conocer aún.

Hoy, miércoles, vencerá el plazo concedido a las escuelas para celebrar las elecciones.

El sábado designarán Rector

El próximo sábado se reunirá el Colegio Electoral—los veinte y cuatro delegados por las escuelas y los decanos de las mismas, que suman un total de 36—para designar el Rector, Vicerector, Secretario y Vicesecretario generales de la Universidad.

Cadenas proclamado candidato a Rector por tres escuelas

Además de la Escuela de Ingenieros y Arquitectos, ayer lanzaron la candidatura del ingeniero José Manuel Cadena para el Rectorado de la Universidad, los claustros de profesores de Ciencias y Pedagogía, ambos por unanimidad.

Dichas escuelas también han lanzado la candidatura de Aquiles Capablanca, profesor de Ingeniería, para la Secretaría General.

La Escuela de Ciencias, además, lleva como candidatos a vicerrector y vicesecretario general de la Universidad a los doctores Clemente Inclán y René Hernández Villa respectivamente.

La Escuela de Filosofía y Letras propone como Rector al doctor Evelio Rodríguez Lendián, electo ayer decano, y para la Secretaría General al doctor Gustavo Du-Bouchet, secretario de la escuela.

Los alumnos vencedores en el concurso del Hospital

Ayer dieron a conocer los resultados del concurso convocado para cubrir las cuarenta plazas de alumnos internos del Hospital Calixto García.

A los veinte alumnos de cuarto año y a los veinte de quinto año de Medicina que alcanzaron mayor puntuación les serán adjudicadas esas plazas.

Los concurrentes de cuarto año ascendían a 70 y los de quinto, a 39.

He aquí sus nombres:

Alumnos de cuarto año:

Lorenzo Martín de la Vega, José Luis del Río Madueño, David Casañas Aldama, Eduardo M. Reyes, Orlando Fernández Ferrer, Argelio García López, Lino Manuel León Pérez, Pedro Ismael Domínguez Navarro, Luis A. Torra Cabarrocas, Diego Buenaventura Fernández Alfaro, Ramiro Higinio Pavón Caballero, Renzo Humberto Sutter Chico, José Manuel Suárez Fernández, José Azel Alvarez, Santiago Rodríguez Rodríguez, Mario León Pérez, Luis M. Lot Rodríguez, Antonio Jiménez Jiménez, Oscar F. Hortsman Menéndez y Eduardo Félix Elias Geada.

Alumnos de quinto año:

José A. Botet Dubois, Oscar E. Gerken, Cándido A. Gómez Echaso, Guillermo L. Barrientos, Féelix C. Rodríguez Remos, Manuel de J. Buergo Pino, Agustín Martín Jiménez, José S. García Romeu, Francisco A. Loza Díaz, Augusto Uzategui Lezama, José I. Loy Boladeras, Manrique I. Galán Conesa, Eustasio Pastor Fariñas Guevara, Isidoro A. Pascau Pérez, Eugenio Tamayo Rozas, José Fernández Brito Bacallao, Enrique J. Ortega Arza, Pedro Pablo Cabal Martínez, Pablo Amezaga Forns y Guillermo J. González Cárdenas.

El Decanato de Cirugía Dental se trasladó al edificio de Zanja y Belascoaín

Ayer al mediodía fué trasladado el decanato de la escuela de Cirugía Dental de la Universidad de la Habana para el edificio situado en Belascoaín y Zanja.

El señor Llorens, Jefe de ese decanato, ha hecho una verdadera reorganización del mismo.

Orientación en días de incertidumbre

Las declaraciones al DIARIO DE LA MARINA del Senador José Manuel Casanova, acerca de los peligros que se puedan derivar para Cuba con motivo de los propósitos enunciados por el Secretario de Agricultura de los EE. UU. de establecer el impuesto azucarero de elaboración, han causado el mejor efecto en la opinión pública, tranquilizando los ánimos alarmados por las tristes perspectivas que tales proyectos abren en el futuro de la prosperidad cubana.

Y no se debe este efecto a un exagerado optimismo, que no es todavía del caso, y que signicaría más bien un concepto superficial de la cuestión. La USEC, ese prestigioso organismo en el cual se hallan representadas todas las fuerzas vivas del país, aconseja siempre preocupación y vigilancia en defensa de las ventajas alcanzadas, y sería raro que en un momento grave como el presente, su ilustre líder pecara de imprevisor y confiado.

El señor Casanova señala claramente el peligro, aconseja una actuación inteligente y rápida, y analiza el proceso del asunto que se debate. Para ello hace historia de cuanto se refiere al Tratado de Reciprocidad con Norte América y la ley de cuotas Jones-Costigan, así como a las circunstancias que crea la crisis actual. Sus conclusiones revisten el carácter de ecuanimidad de un espíritu advertido y equilibrado. Estima que el impuesto de ¾ centavo sería muy grave para nuestra producción azucarera y por tanto para el conjunto de la economía cubana, neutralizando los efectos de la reciprocidad y de la política de Roosevelt, y por lo mismo espera fundadamente que no se llegará a ese extremo en Washington, y que de llegarse, se buscarían las concesiones pertinentes.

La solución deseable, dentro de las realidades serían quizá de que el impuesto se limitase a 0.65 por libra, lo cual no vulneraría nuestro Tratado, poniéndonos en la misma situación del año 1935. Pero ya sea esto lo que se obtenga, o las compensaciones requeridas, es sensato esperar, sin abandonarse ciertamente a una ciega confianza, que la administración del Presidente Roosevelt no acomete la demolición del gran edificio de la «reciprocidad» afianzado por el voto del pueblo norteamericano, echando abajo uno de sus pilares más sólidos, es decir el Convenio con Cuba.

No pueden escapar a la sagacidad y conocimiento del Sr. Casanova argumentos de índole más precisa como son los que se derivan de la estrecha relación que existe entre nuestra prosperidad y el volumen de mercancías de la gran república, que estemos en condiciones de adquirir. Así lo han marcado las estadísticas, y resulta por tanto incomprensible que se deploren las ganancias de Cuba sin tenerse en cuenta la parte de esas ganancias que aprovechan al comercio norteamericano. Cuando Roosevelt emprendió su obra de rectificación arancelaria, para levantar a su país de la postración a que lo llevara el ultraproteccionismo de Hoover, fué su principal pensamiento abrir amplios mercados a la industria de su país. Y lo repetimos, Cuba ha respondido con un éxito rotundo a esas esperanzas.

Y ahora, cuando son patentes esos resultados, ¿es siquiera oportuno deplorar que se concedan ventajas que son de carácter mutuo y recíproco? Salir del amplio aunque bien limitado cuadrante de la «reciprocidad» sería bien poco oportuno, y tan fuera de lo conveniente que solo cabe equipararlo con la triste acción del que acepta el propio mal a fin de que lo tenga el vecino. Ni el espíritu superior de Roosevelt, ni el buen sentido norteamericano, hacen posible tal cosa.

Así es que no debe mirarse con excesivo temor el porvenir, de acuerdo con las declaraciones del señor Casanova. Pero esto no quiere decir que nos abandonemos a una exagerada confianza, contra la cual en todos los momentos se ha pronunciado la «Unión Social-Económica de Cuba.

IMPRUDENCIA

En el Hospital Municipal fué asistido de lesiones de carácter grave, Delfín Catanes, de Malecón 317, que sufrió en San Lázaro y Escobar al ser alcanzado por el ómnibus1044, que guiaba Manuel Fernández López, vecino de Cerro 552, estimándose el hecho por imprudencia del lesionado.

EMPRESA
DIARIO DE LA MARINA, S. A.

AVISO A LOS TENEDORES DE BONOS EMITIDOS POR $200.000.00 AL 6%, NO ACOGIDOS A MORATORIA.

Se pone en conocimiento de los tenedores de Bonos de esta Empresa, que el Cupón número 8 será pagado desde el día dos del próximo mes de Marzo, en moneda de los Estados Unidos de América, todos los días hábiles, en la Oficina Principal de The National City Bank of New York, situada en Presidente Zayas y Compostela, en esta ciudad.

Hab. 26 de Feb. de 1937.

Celso GONZALEZ,
Vice-Pdte. Administrador.

M.E.C.D. 2016

INOTYOL
Tratamiento científico y eficaz de las LLAGAS y ENFERMEDADES de la PIEL
DE VENTA EN TODAS LAS FARMACIAS
Nº3

¡ADIOS CALLOS!
GETS-IT es la muerte segura para los callos. Instantaneamente quita el dolor.
Es mejor porque es liquido

GETS-IT

FARMACIA
DROGUERIA
"JOHNSON"
DE TURNO LOS LUNES
obispo Nº30 TELEFONO-A-2129.

"LA MAYOR"
35 EDIFICIOS
700 EMPLEADOS
SARRÁ
DROGUERIA
ABIERTA TODOS LOS DIAS
TODA LA NOCHE LOS MARTES
A-8026 A-3641

CRONICA HABANERA

DEL GRAN CASINO NACIONAL

Noche tras noche se suceden los llenos en el aristocrático Gran Casino Nacional, punto de reunión de toda nuestra sociedad elegante, así como de la colonia norteamericana y del turismo.

Ayer martes se vió concurridísimo.

Mañana jueves, noche de moda de la serie favorita de los jueves, se verá pleno de animación.

Habrá un magnífico show en el que toman parte la pareja de bailes internacionales Northway and Danilo, que se han captado las simpatías del público habanero, la pareja de bailes Yolanda y Pablito, el joven cantante Benny Roberts, Maruja González, cantante española de gran fama y otros.

El baile está amenizado por las famosas orquestas de los Hermanos Castro que dirige Manolo Castro y por el Conjunto del Ritmo de Armando Valdespi.

El precio del cubierto es de dos pesos cincuenta centavos, sirviéndose un menú delicioso confeccionado por el caballeroso Jefe del Restaurant señor Enrique Rodríguez y ejecutado por los famosos maestros culinarios con que cuenta actualmente el Casino.

Para las reservaciones de mesas puede llamarse a Julio, el amable «maitre d-hote» por los teléfonos FO-7420 y FO-7075.

El sábado se celebrará otra magnífica fiesta en el Casino, del programa que con tantos éxitos viene desarrollando el infatigable manager social Cuco Morales, auxiliado por su assistant manager, el conocido joven Arturo Goudie.

Trátase de la «Noche criolla» para la que vienen haciendo incontables preparativos.

El decorado del salón será una maravilla y en él podrán admirarse el típico bohío de guano, las palmas reales, los platanales, etc.

Entre los asistentes se distribuirán objetos cubanos exclusivamente, como sombreros de guano, bongoses, claves, maracas, güiros, etc.

Habrá un concurso de son.

En próximas notas ofreceremos más detalles.

Para el domingo veinte y ocho del corriente mes, está señalada la gran fiesta de la Liga contra el Cáncer, que constituirá uno de los más señalados acontecimientos sociales de la temporada, pues la sociedad en pleno presta su apoyo a la misma.

EN EL AUDITORIUM.—Una gran película anuncian para hoy las carteleras del gran teatro «Auditorium».

Nos referimos a la sensacional película R. K. O. Radio, «Bajo el Puente» o «Yo vengaré a mi padre», versión cinematográfica de la famosa obra titulada «Winterset».

Además se exhibe «Arco Iris sobre el río», la más reciente creación del simpático Boby Breen.

TRASLADO.—El conocido caballero Evelio Lago, que acaba de llegar de su viaje al extranjero, ha trasladado su residencia en unión de su gentilísima esposa Pepa Martínez para la hermosa casa de la Calzada del Vedado entre 4 y 6.

Con ellos se encuentran sus hijos, los jóvenes matrimonios Alfredo Cervantes y Juanita Lago y el doctor Enrique Jova y Josefina Lago y la bella señorita Cuca Lago.

Felicidades.

EN TRIANON.—Un programa de doble estreno Paramount presenta hoy el hermoso teatro «Trianón».

La obra principal del programa es «Boulevard Hollywood», interesantísima producción de John Hallyday, Marsha Hunt y Robert Cummings.

El otro film lleva por título «Radio Bar» y está interpretada por seis notables estrellas argentinas, Gloria Guzmán, Alberto Vila, Olinda Bozan, Carmen Lamas, Alicia Barrie y Marcos Caplam.

SANTOS DE HOY.—San Emeterio y Santa Marcia.

Plácenos felicitar primeramente, en este día, a la bellísima señorita Marcia Ramírez Giralt, quien une a su gentil figura magnífico temperamento artístico.

La señorita Ramírez Giralt no recibe.

También saludamos al conocido caballero Emeterio Zorrilla y a su primogénito, el simpático jovencito Emeterio Zorrilla y Armenteros.

Al doctor Emeterio Santovenia, figura prestigiosa de la intelectualidad cubana.

Y a los señores Emeterio López Rovirosa, Emeterio de los Ríos, Emeterio Alvarez, Celedonio García y Celedonio Borbolla.

BODA PROXIMA.—Para el jueves once de marzo, a las seis y media de la tarde, está señalada en la Iglesia del Carmen la boda de la graciosa señorita Lucrecia García Bogeat con nuestro estimado compañero en el periodismo Gustavo Parapar Gutiérrez de la redacción de «Avance».

Tan simpática ceremonia será apadrinada por la señora Carmen Bogeat de García y por el señor Justo Parapar Castañeda.

Testigos por parte de ella serán, el doctor Luis Condom, Concejal del Ayuntamiento habanero y los señores Manolín Hierro, Jefe del Departamento de Turismo del Municipio; Guillermo Parapar, Angel Gutiérrez Cordoví y Jorge Savio.

Y por parte de él, los doctores Antonio Beruff Mendieta, Alcalde de la Habana; Oscar Zayas, Director de «Avance»; Manuel Calás Dávila, Roberto Godoy y los señores René R. Ojea, cronista social de las «Viboreñas» del «El País», y Eugenio Yáñiz.

La boda notarial se efectuará el día diez a las cinco de la tarde ante el doctor Enrique Gaytan, siendo testigos por ella, el doctor Julio Cairo y el señor Carlos Picazo, y por él, los señores Armando Muller, subdirector de «La Discusión», y Joaquín Pons.

SEVILLA BILTMORE.—En gran animación se mantiene el hotel «Sevilla Biltmore», donde están alojados distinguidos huéspedes. Tanto el roof como el patio sevillano están siempre colmados de familias.

En el airoso roof donde tan buenos recuerdos ha dejado de su brillante actuación la pareja Veloz y Yolanda, que ya embarcó hacia Miami Beach, serán las noches de moda, los jueves y sábados.

El precio del cubierto se ha fijado en $2.50.

La orquesta Havana Casino tiene a su cargo el programa bailable.

El comedor de la planta baja aparecía ayer favorecido por una concurrencia muy nutrida.

Un caso... por Mirio

El desfile de los marinos alemanes en la revista militar efectuada el 24 de Febrero, como uno de los actos celebrados para conmemorar la patriótica fecha del "Grito de Baire", dió lugar a que se manifestara que los referidos marinos marcharon con "paso de ganso"

La frase, que parece cayó en gracia, fué repetida por todos los labios; hasta que un conocido profesor de cultura física ha venido a aclarar que no hay tales carneros y que el paso a que marcharon los alemanes se llama "de parada" y no "de ganso"

Quien "paso de ganso" dijo
que se llamaba, fué, acaso,
uno de númen canijo;
y si lo dijo, de fijo
que fué por salir del paso.

• • •

Muchas veces se ve uno compelido a "salir del paso", pero hay que buscar la manera de hacerlo bien.

La dama que necesita proveerse de calzado moderno y cuenta para ello con modestos recursos, puede salir del paso, comprando sus zapatos en

LOS PRECIOS FIJOS
REINA AGUILA ESTRELLA

VESTIDOS de VERANO

ACABAMOS DE PONER A LA VENTA LA PRIMERA COLECCION-AVANCE DE LA MODA FEMENINA PARA LA TEMPORADA DE VERANO. UNA VISITA A NUESTRO DEPARTAMENTO DE VESTIDOS, SATISFARA TODA NECESIDAD DE BUEN GUSTO Y DE ECONOMIA — POR EJEMPLO...

3 PESOS

...ofrecemos, como una ganga excepcional, bellos vestidos en crepé de seda de irreprochable confección — modelos avanzados de la moda estival — en los colores de última novedad y en todas las tallas, al precio reducidísimo de tres pesos.

LOS PRECIOS FIJOS
REINA AGUILA ESTRELLA

MUSICA Y MUSICOS

El Concierto de la Filarmónica

Con la brillantez acostumbrada celebróse el concierto de la Filarmónica señalado para el día 28, en el Auditorium.

Atractivo primordial del concierto era la presentación de la distinguida soprano Dulce María Blanco de Cárdenas, como solista del mismo.

Y la señora de Cárdenas mostró, una vez más, sus destacadas condiciones artísticas que completan la excelencia de su órgano vocal, bellamente timbrado. Tanto en las canciones de Bachelet y Brahms como en el Liebestod del «Tristán e Isolda», de Richard Wagner, Dulce Ma. Blanco de Cárdenas supo conquistar el aplauso que se le tributó con sincero entusiasmo.

La Orquesta Filarmónica, bajo la hábil dirección de Amadeo Roldán, acompañó acertadamente a la soprano solista y rindió después muy loable labor en la interpretación de una obertura de Sachini-Francko, una Sinfonía de César Frank, Las Aventuras de Till, de R. Strauss, y la obertura de «Los Maestros Cantores», de Wagner, que atrajo sobre los intérpretes el entusiasmo convertido en una ovación.

Daisy de Mendoza en La Comedia

Se aproxima el domingo 7, fecha que nos trae una mañana de arte, como hace esperar el anuncio del recital de canto de Daisy de Mendoza, joven soprano de grato timbre que en el «Principal de la Comedia» deleitará con canciones diversas de autores italianos, arias de ópera y canciones cubanas de Arturo Guerra y César Pérez Sentenat.

Las localidades se agotan y las que quedan pueden obtenerse en Morro y Genios, Departamento 205, Edificio Gómez, o por el teléfono F-3547.

Sergio Navarro acompañará a Daisy Mendoza al piano.

En el Conservatorio Fischermann

Para el próximo jueves está dispuesta la presentación en la sucursal del Conservatorio Fischermann, que dirige Conchita Espinosa, de una de las alumnas más distinguidas del estimado maestro Jascha Fischermann. Nos referimos a Esperanza Luaces, que obtuvo la beca que Fischermann brindó a la Secretaría de Educación.

Esperanza Luaces interpretará el concierto de Litolff, actuando Fischermann en un segundo piano.

El concerto será precedido de breves datos biográficos sobre el compositor, a cargo de Conchita Espinosa.

El acto es por invitación. En Belascoaín número 46, altos.

Santos Ojeda, en Caibarién

En Caibarién, que lo vió nacer, ofrecerá el joven pianista Santos Ojeda, un interesante recital, el próximo lunes 8 a las 9 de la noche.

Lugar: el Teatro Cervantes.

En su programa ha recogido Santos Ojeda un número de composiciones muy selectas que darán oportunidad a los entusiastas del simpático Caibarién, de aquilatar como merece, el valor artístico de este pino nuevo de la música en Cuba. He aquí su programa:

I

J. S. Bach. — Fantasía en do menor.
P. D. Paradisi. —— Tocatta en la
Beethoven. — Sonata quasi una Fantasía. Op. 27 No. 2:
Adagio sostenuto.
Allegretto.
Presto agitato.

II

Schumann. —— Novelette No. 1.
Liszt. —— Baile de los Gnomos.
Chopin. — Estudio Op. 25 No. 12.
Balada en sol menor Op. 23.

III

Debussy. — La Catedral Sumergida.
Ravel. —— Juegos de Agua.
Turina. — Orgía (de las «Danzas Fantásticas»).
De Falla. — Danza Ritual del Fuego (para ahuyentar los malos espíritus) de «El Amor Brujo».
Liszt. — Rapsodia Húngara No. 10.

N. B.

Pide la Junta Consultiva de Sancti Spíritus la variación del trazado de la ruta que conduce hasta Trinidad

No puede resolver la Secretaría de Obras Públicas el tránsito de carretas por las rutas auxiliares, ya que lo prohibe una disposición superior. Proyectos presentados

El secretario de Obras Públicas ha ordenado se remita un telegrama al jefe del Distrito de Santa Clara, en el cual la Junta Consultiva de Sancti Spíritus solicita la variación del trazado de la carretera entre dicha ciudad y Trinidad.

Cierre indebido de un terreno

Se están tramitando en Obras Públicas las diligencias correspondientes a la denuncia recibida del cierre indebido de un terreno que estaba ya expropiado para la carretera, ya en parte construída, de Rancho Boyeros al entronque de la ruta de Wajay a Santiago de las Vegas.

Construcción de terraplenes

Distinguidas personalidades de Pinar del Río vienen gestionando, en la Secretaría de Obras Públicas, la construcción de unos terraplenes en el ramal que va de la carretera Central al Campo de Tiro del Ejército.

No puede resolver la Secretaría contra un acuerdo del Gobierno

Con relación a los permisos solicitados para el tránsito de carretas por las carreteras auxiliares del Estado, el secretario de Obras Públicas hace saber que, existiendo un acuerdo oficial que prohibe dicho tránsito, no puede resolver nada en contrario, precisándose para ello un acuerdo del Gobierno.

Solicitud denegada

El secretario de Obras Públicas ha denegado la solicitud del contratista que aspiraba se le otorgase, directamente, la ejecución de unos cuatro kilómetros más en la ruta de Pinar del Río a Puerto Esperanza.

Proyecto elevado a la superioridad

Por el negociado de Caminos y Puentes se elevó el proyecto de reconstrucción del puente Cayo Bonito, en la carretera de Nueva Gerona a Isla de Pinos.

Subastas para la reconstrucción de una carretera

Doce licitadores concurrieron a la subasta de las obras de reconstrucción del tramo de Vegas a San Nicolás, de la carretera de Güines a Nueva Paz, en la provincia de la Habana, celebrada por la Comisión Central Permanente de Subastas, en su salón de la Secretaría de Obras Públicas. Entre las firmas concurrentes, recordamos las de los contratistas Antonio Docal, Asociación de Contratistas Independientes, S. A.; Luis Pizarro, Navarro y Villar, Pedro L. Díaz, Juan Rebozo, Alfredo Piedra, Paulino Canto, José Cruz, Agustín Alvarez, Rogelio González y Nicolás Gutiérrez. Resultó el postor más bajo la firma de Navarro y Villar, por el precio de 53,984 pesos.

Con esas obras se realiza la antigua aspiración de esa rica zona agrícola de nuestra provincia.

Informes a la Jefatura de la Ciudad

La Jefatura de la Ciudad ha recibido distintos informes relativos al estado de los canteros residenciales en los repartos, por cuyo ornato y embellecimiento vela dicha Jefatura, de acuerdo con el decreto-ley que establece para los propietarios y vecinos a hermosear dicho sector urbano.

El jefe del Negociado de Alcantarillado, señor Maza, ha rendido un informe al secretario sobre los trabajos realizados en las zonas de «G» a Paseo, y de 27 al mar; de la calle 2 a la 22, y de Zapata al mar, limpiando los desagües del litoral de las basuras acumuladas por el mar, y en otras secciones. Se refiere el informe, además, al buen estado de la red de las aguas pluviales, como quedó demostrado con su funcionamiento en las copiosas lluvias de estos días.

Importantes pagos en el Distrito de la Habana

Se han pagado últimamente, por la Pagaduría de Obras Públicas, en el Distrito de la Habana, las siguientes atenciones: Obras de la calle 8, en el reparto Buena Vista, 6,274 pesos 46 centavos; otras partidas por el mismo concepto, 1,593 pesos 70 centavos; en los trabajos de la carretera de Regla a Casa Blanca, 498 pesos 15 centavos; reparación de las calles de la Ciudad Militar, sólo para materiales, 7,688 pesos 38 centavos. En total: 16,054 pesos 69 centavos.

Resultado obtenido con las saludables, tónicas y reconstituyentes PILDORAS ORIENTALES. Busto desarrollado, hermoseado, reconstituído. Siempre beneficiosas. En ningún caso perjudican. Las legítimas en Farmacias, patente número 3119. Gratis y bajo sobre sin membrete le enviaremos el folleto, dirigirse a ORIENTALES. Apartado 1244. HABANA.

¿Dolores reumáticos?
ALIVIESE CON SLOAN

Es invitada Cuba a una Exposición filatélica en E. U.

Las cantidades desfalcadas en la oficina de Correos de Santa Marta reintegradas

El Secretario de Comunicaciones, señor Melanio Díaz Soto, ha recibido un escrito del señor Van Miemietkliuba, en su carácter de Presidente General de la Exposición Americana Internacional de Sellos, Monedas y Fotografías, que se inaugurará en el próximo mes de mayo, bajo los auspicios de la Sociedad Filatélica, Numismática y Fotográfica de la Florida, en el cual se invita a nuestro Gobierno a participar en dicha Exposición exhibiendo en ella los tres cuadros de sellos de las emisiones de la Zona Franca de Matanzas y del Monumento al General Máximo Gómez, que figuraron en la Exposición Filatélica de la Florida, en la cual se le concedió el Primer Premio, solicitando asimismo la ampliación de la exhibición cubana mediante envío de otros sellos, cancelaciones, fotografías de personajes y lugares históricos, paisajes e información general con respecto a Historia, población, forma de Gobierno, Comercio e Industria, etc.

.....Reintegrado el Estado .....

El Inspector de Comunicaciones, señor Francisco Suárez, ha informado a la Secretaría de Comunicaciones, que como resultado de sus gestiones, el ex-Jefe local de Comunicaciones de Santa María, ha reintegrado a dicha oficina postal la cantidad que había desfalcado.

Las cantidades recibidas fueron las siguientes $106.04, correspondiente a cuentas por Giros Postales y $1.23 de la cuenta de telegramas.

DOS MENORES PELIGROSOS

En la segunda estación denunció María Venereo Puente, de 25 años y vecina de Santa Clara 9, que dos menores de la raza blanca, penetrando en su domicilio le hurtaron $5.20.

PASTILLAS VICK Para TOS
Medicinadas con ingredientes del Vick VapoRub

UN ENFRIAMIENTO OCASIONA UN CATARRO MAL CUIDADO CAUSA GRAVES ESTRAGOS
UN FRASCO DE "GRIPPOL" TOMADO A TIEMPO CONJURA ENFERMEDAD TODOS ESTOS MALES.
"LABORATORIO BOSQUE" TEJADILLO 36. HABANA.

FARMACIAS DE TURNO HOY MIERCOLES

DESDE BAHIA A PASEO DE MARTI

Habana No. 112	A-8778
Inquisidor No. 1	A-6413
Luz y San Ignacio	M-6677
O-Reilly No. 11	
Villegas No. 33	M-4030
Cuba No. 52	A-7544

DE PASEO DE MARTI A BELASCOAIN

S. Lázaro y Campanario.	M-4486
Reina No. 107	U-4188
Escobar No. 48	U-6813
Consulado y Trocadero	M-5052
San Rafael No. 37	M-5888
Suárez y Apodaca	M-5190
Amistad y San José	A-6663
San José y Gervasio	U-3030
Tenerife y Carmen	M-5121
Neptuno y Manrique	M-4160
Neptuno No. 17	A-6566

DE BELASCOAIN A INFANTA

Cristina No. 22	
Carlos III e Infanta	U-6808
Carlos III No. 8	
Castillo y Santa Rosa	M-4655
San Rafael No. 172	U-7077
Monte No. 246	M-5086
Neptuno y Oquendo	U-6924

VEDADO

Calle 7 No. 84	F-6271
Calle 9 esquina a L	F-6161
Línea No. 156	F-4040
Calle 23 y G	F-6119

VIBORA

Jesús del Monte No. 695	I-7678
San Francisco y Buenaventura	I- 7207

JESUS DEL MONTE Y SANTOS SUAREZ

J. Delgado y Lacret	I-7755
Rodríguez y Dolores	I-7613
Santos Suárez No. 10	I-7332

LUYANO

Cueto y Santa Ana	X-1111
J. Alonso e Infanzón	X-2371
Justicia y Herrera	X-1936

CERRO

Calzada del Cerro No. 895	I-7486
Palatino y Atocha	I-7719
Calzada del Cerro 527	M-9768

NOTA.—Este grupo deberá prestar servicio público todo el día y la noche de los domingos siguientes: Enero 3; Febrero 14; Marzo 28; Mayo 9; Junio 20; Agosto 1o.; Septiembre 12; Octubre 24; Diciembre 5.

Estos turnos han sido acordados en cumplimiento de lo dispuesto en el Art. VI del Decreto-Ley 2604 de 7 de Noviembre 1934.

INSTITUTO OFTALMICO NACIONAL
CLINICA DE OJOS
DR. JORGE L. DEHOGUES
Médico-Oculista. Consultas de 11 a 1 y de 4 a 6.
REINA 88 —— TELEFONO M-7766.

M.E.C.D. 2016

PERMANECERA VARIOS DIAS EN NUESTRO PUERTO EL SUBMARINO DE LA ARMADA AMERICANA "PERCH"

ANTES DE LAS 24 HORAS NO SE DESPACHARAN LOS PASES PARA RECIBIR O DESPEDIR VIAJEROS

Se le dispensó cálida recepción al Lcdo. Patterson. Hoy es esperado un barco excursionista. Trajo el ferry otro cargamento de medio millón de discos plata ya acuñados

Mañana, en el vapor Florida, son esperadas varias distinguidas personalidades norteamericanas, a las que acompaña un miembro de la nobleza europea.

Este grupo se propone visitar al Presidente de la República.

Un experto en turbinas

Han sido corridos todos los trámites ante el Departamento de Inmigración para que pueda desembarcar Mr. Clyde C. Weamer, experto ingeniero, que viene a montar unas turbinas en la fábrica de cerveza «La Tropical».

El cadáver del cadete del «Gotland»

Han sido corridos los trámites necesarios, para que pueda ser embarcado en el vapor sueco «Kungholm», el cadáver embalsamado del cadete que falleció a bordo del crucero sueco «Gotland», cuando visitó la Habana, y que será llevado a su país de origen.

Por la Aduana

Por decreto interior del Director Administrador de la Aduana, doctor Alfredo Botet, han sido designados el señor Fernando Dargelo, Secretario de la Administración y el doctor Félix F. Minsal, Letrado Consultor de la misma.

Los pases

Se ha dispuesto que las solicitudes de pases para recibir o despedir viajeros, guarden un turno. No podrán ser despachadas hasta las 24 horas de haber sido presentadas.

Mercancías en mal estado

Continúa su labor la comisión designada por la Aduana y por la Sanidad para arrojar al vertedero varias partidas de mercancías declaradas impropias para el consumo.

Dicho trabajo es meticuloso, pues los sacos y los huacales y los envases de todas clases son abiertos, pasa que al petrolizar dichas mercancías, queden perfectamente inutilizadas y no haya posibilidades de extraerlas del vertedero o de las chalanas, devolviéndolas al consumo.

El señor Cobián, Administrador Delegado de la Aduana, ha venido inspeccionando personalmente los arroyos que se han efectuado en varios muelles.

Ayer por la tarde terminó la inutilización de las judías que estaban depositadas en los muelles de la Munson Line.

Para hoy por la mañana se ha señalado el acto de arrojar las siguientes partidas de mercancías depositadas en los muelles de la Ward Line: una de trescientos sacos de frijoles llegados en el Sierra Ventana, otra llegados en el Sierra Ventana, otra de quinientos sacos de maíz, llegados en el Orizaba, un saco de cebollas llegado en el Oriente, cien sacos de frijoles llegados en el Oriente, y 150 sacos de castañas, llegados en el vapor Vasscholm.

Remates

Para el día 5 está señalado el acto de rematar dos partidas de mercancías en pública subasta.

La recaudación

La Aduana recaudó en el día de ayer 91.245 pesos 43 centavos.

El «Orinoco»

Según cablegrama recibido por el señor Luis Clasing, Consignatario de la Hamburguesa Americana, se sabe que la moto-nave Orinoco, llegará el viernes a las ocho de la mañana, procedente de Veracruz, y saldrá el mismo día para Europa.

Lesionado menos grave

Trabajando a bordo de la goleta Dos Hermanos, resultó lesionado menos grave el jornalero Modesto Medina, vecino de Egido número 85.

El «Siboney»

Directo de New York llegó el vapor corero americano Siboney, de la Ward Line, que trajo 19 pasajeros para la Habana, y carga y 102 pasajeros en tránsito para Progreso y Veracruz.

En este barco llegaron el Agregado Comercial del Canadá en Cuba, señor Clifford S. Bissett, Lucrecia Bustillo, María T. Mirabell, Leona Robinson, James Ritohey, Max Vrusi Louise Drukman, Carolyne Braunstein, Mario Kelberg Giovanni Lipari y señora, Friedrich Eicehn.

También llegaron Ulpiano Pina y Angel Pérez Martínez, quienes proceden de España, de donde salieron hace bastante tiempo, pues fueron a Génova.

Entre los pasajeros en tránsito van los artistas mexicanos hermanos José y Pedro Arzoz.

Los demás son turistas.

El submarino «Perch»

En la mañana de ayer entró en puerto el submarino de la armada norteamericana Perch P 5, que realiza un viaje de pruebas, antes de ser aceptado oficialmente por el almirantazgo americano.

El barco, por carecer de piezas de artillería, no hizo el saludo a la plaza, y, una vez a libre plática atracó al costado sur del spigón de San Francisco pues la marejada le hubiera causado daños si atraca en el costado norte.

El comandante del crucero alemán surto en puerto, una vez que el submarino americano estuvo a libre plática, envió al Oficial de día a bordo del buque para hacerle la visita de cortesía correspondiente.

También, con igual propósito, estuvieron a bordo del Perch oficiales de la marina de guerra cubana y el Capitán del Puerto.

El buque emprendió su viaje en Mobila, visitando Guantánamo, Galveston, y St. Petersburg, Florida, pues realiza viajes de crucero para apreciar velocidades funcionamientos de aparatos diversos, lo mismo sumergido que a flote.

Manda el submarino el teniente comandante de la armada americana George C. Crawford. El buque tiene cinco oficiales superiores y 44 hombres de tripulación escogida para la clase de navegación que realiza.

Con objeto de atender al funcionamiento de motores y otros aparatos instalados en el submarino, viaja en el mismo, como pasajero, el ingeniero Sterling Baldiss.

El Perch permanecerá en la Habana varios días.

El Capitán de la Policía del Puerto, Oscar Hernández, visitó el submarino dándole a su comandante una amplia información sobre lo que le interesaba conocer, pues es la primera vez que visita la Habana.

El «Transylvania»

El vapor inglés excursionista Transylvania, llegó de New York y escalas con siete pasajeros para la Habana, y 476 excursionistas.

Para la Habana llegaron Arnold David y señora, Such Ellsworth y señora, Gardiner Gwynn y señora y entre los turistas anotamos al editor Ernest Dabinett y señora, el también editor John Petrie y señora, y otros muchos.

El «Prince David»

De New York, en viaje de excursión por las Antillas, llegó el vapor inglés «Prince David», que trajo 296 turistas.

Otra remesa de plata acuñada

El ferry Joseph RB. Parrot llegó de Port Everglade con carga y 250 cajas con medio millón de pesos plata del cuño de Cuba, que fueron llevadas a la Secretaría de Hacienda.

El «Cuba»

El vapor de bandera cubana Cuba, llegó de Puerto Rico y Santo Domingo con carga y 23 pasajeros, entre ellos los señores César A. Camejo e hijo Salvador, la artista Ana M. Prieto e hijo, Taudina B. Osorio, Regino Sainz de la Maza, y Francisco Meana artistas españoles; Arcadio Escobar, José Soto García, Homero Sabater, Caridad González de Perera y familia, el artista Armando Izquierdo Belén y Altagracia Pellerano, Jorge Lamas y señora, Antonio Ortiz, el religioso Padre Joseph Gambino y el Inspector general de la Empresa Naviera de Cuba, señor Eusebio Coterillo, quien se ha estado ocupando de los reembarcos de los antillanos desde Oriente a las distintas Antillas.

El Embajador Patterson

Procedente de Miami llegó el vapor correo americano Florida, de la Peninsular Occidental S. S. Co., que trajo carga y 407 pasajeros en su mayoría turistas.

En este barco y en compañía de su familia, llegó el Lcdo. Guillermo Patterson, ex-Embajador de Cuba en los Estados Unidos, que ha pasado a ocupar igual misión cerca del Gobierno de México.

Acudieron a recibirlos miembros de la Secretaría de Estado y amigos particulares.

Le fueron dispensadas las cortesías de desembarco.

Una familia en automóvil desde México

Haciendo un recorrido en automóvil por la nueva carretera internacional desde Ciudad México hasta Miami, en una ruta turística, han llegado en el Florida los señores Ramón Avila y señora, Bulmarro Ibarra y señora, y Pedro M. Salazar, quienes vienen encantados del viaje que se hizo sin contratiempos.

—Otros viajeros del Florida fueron no y señora, Luis Beltrat, Adela M. Elie Mahon y señora, Adolfo Arellaseen, Concepción Ceda, Leila Rijol, Generoso Vieite, José E. Hidalgo Juan B. Beale, Juan Adriansen, Cónsul de España en Camagüey; Ladislao González, Concepción Carbonell y Magdalena Infante.

Los que se embarcaron

En el vapor Florida embarcaron anoche para Miami los señores Ricardo Olivera, Margarita B. de Arias, Juan Soler y señora, Antonio Hernández, Eloísa del Campo Michael Warbo y señora James Bird, Pamela G. Fullar, Lena Laban, Gregerio del Haya y señora, Guillermo Galbán Pedro Suárez Delia de C. Karman Isabel Figueredos y trescientos turistas.

Salidas

Salieron ayer el Siboney para Progreso, el Eiwvik, para Guantánamo; el Lallara, para Boston; el Josph R. aPrrot, para Port Eveglades; el Cuba para Key West y Tampa; el Metapan, para Cristóbal, y el Florida para Miami.

Los que llegarán hoy

Hoy llegarán el excursionista Kungsholm, el Evangelina, de Miami y el San Mateo, de Port Everglades, a tomar frutas.

REPORTAZGOS DE La Luisita

Noticia Sensacional

La aviatriz Amelia Earárt,
dama norteamericana
que disfruta de gran fama,
muy pronto habrá de volar
porque le da su real gana,
en forma que ha de asombrar.
Se propone esta señora
que es la mujer de la hora,
causar estupefacción
en un vuelo que aseguran
es de circunvalación.
¿Que hasta dónde irá a parar
la señora Amelia Earárt?
¿Que en qué punto del planeta
se irá la dama a estrellar?
¿Que cuándo su defunción
con pena y desolación
tendremos que lamentar?
¿Que si se habrá de matar
antes de lograr la meta,
en su temeraria acción
esta dama circunspecta?
Nada de eso ha de pasar
pues con prudencia completa
y notable previsión,
una buena colchoneta
o en su defecto un colchón
llevará la dama a cuestas
cuando se suba al avión,
como útil protección
a modo de salvavidas,
para caer blandamente
si llega a sufrir caídas
en el vuelo sorprendente
que pasmará a tanta gente.
Para esta hazaña inaudita,
el colchón que habrá de usar
sin duda lo va a comprar
muy barato en La Luisita,
pues si no, se mataría...
lo demás es bobería.
Y triunfará plenamente,
pues nos consta que actualmente
son de lo más atrevidas
las mujeres, y es corriente
que logren completamente
realizar cualquier empresa
una vez comprometidas.

MONTE 121
esquina a Angeles
TELF: A-8107 LA HABANA

Debe ser variada la siembra de los aguacates en Cuba

En la Estación Experimental Agronómica de Santiago de las Vegas, se están comprobando los hábitos de floración de nuestras variedades de aguacates, con el objeto de agruparlas teniendo en cuenta esos hábitos y, así, hacer la recomendación oportuna a los cosecheros para evitar que disminuya la producción cuando se hacen plantíos de una sola variedad.

Con tal motivo, dicha Estación Experimental Agronómica llama la atención a los que proyectan siembras de aguacate de variedades selectas, sobre el peligro que en el futuro les espera al no hacer siembras intercaladas de variedades de dicho fruto. Al efecto, dará una amplia publicidad a sus experimentos, ofreciendo por ahora todos los detalles que deseen a los agricultores que a aquélla concurran o los soliciten por correo.

De la industria de la seda

El secretario de Agricultura ha recibido el ofrecimiento de dos caballerías de tierra cedidas por el señor V. Domínguez, propietario del central «San Ramón», ubicado en Manzanillo, para que se dediquen a campo de experimentación de la morera y el gusano de seda.

También se tienen noticias oficiales de que en el asilo «San Juan Bosco», establecido en la ciudad de Sancti Spíritus, se ofrecerá enseñanza sobre la industria de la seda, en cooperación con la Secretaría de Agricultura, para lo cual ya se han preparado los semilleros y estaquerías.

No descuide la TOS

DESPUES de una mojada es muy fácil resfriarse. La Miel y Alquitrán de Pino del Dr. Bell evita la tos que proviene de los catarros si se toma a tiempo. Combina las propiedades sanativas del alquitrán de pino y las calmantes de la más pura miel de abejas, en forma de sabroso jarabe, que suaviza las vías respiratorias, calma la irritación y afloja las flemas.

Recuerde: Lo peor para la tos es toser. No deje que la tos lo domine: Domínela pronto con

MIEL Y ALQUITRAN DE PINO DEL DR. BELL

Relación de marcas, nombres, rótulos, lemas y patentes que han sido presentadas en la Secretaría de Comercio

Forpins. (Marca). Para distinguir betunes líquidos y sólidos para limpiar zapatos, y para suavizar pieles. Presentado por Angel Sánchez Ramento, a nombre de Industrial Chemical Laboratory.

Perfiles. (Rótulo de establecimiento.) Para distinguir establecimiento de pintor al óleo, presentado por Luis García Ortega, a nombre de Modesto Lourido, establecido en Teniente Rey No. 66.

Sueño azul. (Marca.) Para distinguir productos de perfumería tales como esencia, polvos, jabones. Presentado por Oswaldo Barrinat y Figueroa, a nombre de la razón social O. Barrinat S. en C., establecido en 10 de Octubre No. 331, Habana.

Manuel Fernández. (Marca). Para distinguir tabacos. Presentado por Alfredo Cañal, a nombre de Manuel Fernández Argudín, establecido en Consulado S/n.

Patente de invención: Un aparato mcánico consistente en una bomba aspirante expelente para toda clase de líquidos. Presentado por Alfredo Naranjo Barceló.

253

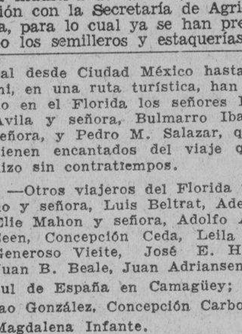

Indispensable Para Los Deportistas

MENTHOLATUM

EXIJA EL LEGITIMO — RECHACE IMITACIONES

CRONICA HABANERA

LA COMIDA DE ESTA NOCHE

En el hotel «Presidente» se celebrará esta noche la gran comida que ofrece el Excmo. señor Anselmo Jover Peralta, ministro del Paraguay, y su gentilísima esposa Matilde Pane.

Están invitadas al acto—que resultará lucidísimo—distinguidas personalidades de nuestro mundo oficial, diplomático y social.

Los caballeros irán de frac.

Es la consigna.

SYLVIO DE CARDENAS.—Desde hace varios días se halla recluído en su residencia del Vedado el conocido ingeniero Silvio de Cárdenas.

El distinguido caballero recibió serias contusiones al ser alcanzado por un vehículo.

Un pronto restablecimiento le deseamos.

EL DOCTOR JOSE A. TREMOLS.—Consignamos apenadísimos el fallecimiento, acaecido ayer, del doctor José A. Tremols, caballero de alta respetabilidad que contaba con muchos afectos en el seno de la sociedad habanera.

El doctor Tremols, que baja a la tumba a una avanzada edad, ejercio durante muchos años la carrera de medicina en la que descolló por su talento y por sus grandes prestigios.

Con su atribulada viuda, la señora María Zarraluqui, lo lloran inconsolables sus dos hijos Nena y José Guillermo, esposa la primera del señor Chicho Maciá y casado el segundo con la señora Nena Giménez.

El entierro se efectuará hoy, a las cinco de la tarde y partirá el cortejo de la casa calle 23 entre Paseo y 2, Vedado.

DE VIAJE.—Ayer embarcaron para Haití, donde permanecerán una temporada, el attaché comercial de Francia en Cuba, señor René Grimm Provance, y su bella esposa María Tubau.

Muchas felicidades les deseamos.

MISAS DE REQUIEM.—A la memoria del señor José Fernández Rocha, cuya muerte ha sido tan sentida, se dirán el viernes y sábado próximos, tres misas cada día en la parroquia del Vedado, a las 8 a. m., en el altar mayor, y a las ocho y media y nueve en el de San José.

En la parroquia del Carmen también se le ofrecerán misas durante los días 3, 4, 6, 8 y 9, en el altar de San José, a las ocho a. m.

Asimismo se le dirán dos turnos de misas gregorianas, uno en la parroquia del Vedado, que comenzará el día 27, y el otro en fecha que se dará a conocer oportunamente.

Todas estas misas son ofrendas de familiares y amigos.

EL ALMUERZO A ANA MARIA BORRERO.—A medida que pasan los días, aumenta el entusiasmo para el almuerzo que en homenaje le ofrece a la genial Ana María Borrero un grupo de damas y caballeros de la sociedad habanera.

Este almuerzo tendrá lugar el sábado próximo, a la una del día, en el Vedado Tennis Club.

Don Julio Blanco Herrera, el conocido industrial, ha donado toda la cerveza que sea necesaria en dicho almuerzo.

Un gesto magnífico del distinguido caballero, que consignamos gustosos.

EN LA ACADEMIA DE CIENCIAS. Mañana, jueves, a las nueve de la noche, celebrará la Academia de Ciencias una sesión pública extraordinaria, en honor de los profesores médicos de la Universidad de Cornell y del New York Hospital, que nos visitan.

La orden del día estará a cargo del doctor José Antonio Presno, del doctor Arturo A. Aballí, del doctor Octavio Montoro, del doctor Pedro L. Fariñas y del doctor Nicolás Puentes Duany.

HONRAS FUNEBRES.—En la iglesia del Santo Angel Custodio se verificarán hoy, a las nueve de la mañana, solemnes honras por el alma del señor Andrés Canales González.

Tributo piadoso de sus familiares.

GRAN FIESTA DE CARIDAD.—El domingo 7 de marzo, se celebrará en el teatro «Auditorium» una gran fiesta de la caridad a beneficio del Ropero de San Antonio, donde reciben atención más de dos mil niños.

Dicha fiesta está señalada para las 10 de la mañana, habiéndose preparado un programa magnífico tomando parte prestigiosos artistas, entre otros Augusto Ordóñez, Maruja González, E. Lecuona, el cuadro Riera, el orfeón del Centro Vasco de la Habana y la inteligente niña Marujita Sánchez.

Las localidades, a base de 40 centavos la luneta, se encuentran repartidas entre las mejores familias de la sociedad habanera.

CONFERENCIAS MEDICAS. — El distinguido ginecólogo, doctor José Ramírez Olivella, director del Hospital Municipal de Maternidad «América Arias», invita por este medio a todos sus compañeros médicos, a la Conferencia que hoy miércoles a las 10 de la mañana, ofrecen en los salones de dicho hospital, los famosos profesores de la Universidad de Cornell, que nos visitan y que están siendo objeto de muchos agasajos por parte de los médicos cubanos.

En el hotel «Nacional», en honor de un grupo de médicos cubanos.

Con sólo tres caballos clasificaron los cubanos en cuarto lugar, en las competencias de la República chilena

Apretada victoria de Chile sobre los Estados Unidos. Una brillante demostración de los caballistas peruanos. El Capitán García hizo una prueba de resistencia extraordinaria

Mejorando las marcas establecidas por los jinetes de Bolivia y Ecuador, durante la discusión del Premio «Presidente Alessandri», uno de los más preciados del Gran Concurso Hípico Internacional, nuestros compatriotas dieron a Cuba un decoroso cuarto lugar. En los resultados de esa prueba quedaron precedidos por los «teams» de Chile, Estados Unidos y Perú, potente trilogía de ganadores.

Esta honrosa colocación le ha sido reconocida aquí a los oficiales del Ejército Constitucional como un verdadero triunfo moral, por cuanto libraron la difícil batalla deportiva con sólo tres ejemplares contra los cuatro usados por cada equipo representativo, debido a las bajas causadas por la diferencia de clima en la caballada que trajeron.

«Nerón», conducido por el segundo teniente Díaz Tamayo, realizó un magnífico recorrido de 18 saltos sobre obstáculos de 1.20 m. a 1.40, en este tiempo: 2.51 cuatro quintos. «Gallo Prieto», manejado por el primer teniente Capote Fiallo, cumplió como bueno en 3.10 dos quintos. Y «Figurín», montado por el segundo teniente Padrón Pérez, terminó en 3.32 un cuarto. Cada uno de ellos ha escuchado cálidos aplausos de la concurrencia que llenó las tribunas de «El Tranque», a pesar de la baja temperatura reinante.

La gloriosa victoria de Chile

Gloriosa y apretada victoria obtuvo Chile sobre los Estados Unidos en esta prueba, la más relevante de la sesión. Y cupo esa inmensa satisfacción a los oficiales capitán Franco, capitán Yáñez, teniente Fernández y teniente Vigil, quienes dirigidos por el teniente coronel Zúñiga y montando una selección que integraron «Pipirigallo», «Cóndor», «Granja» y «Zarina», realizaron unas «performances» temerarias y hermosas para honrar con los colores nacionales el grupo de caballos de bronce que representaba el trofeo. Su cómputo total fué de 5.52 dos quintos, cifra que al ser perifoneada arrancó una larga ovación del público.

Los «big-boys» del Mayor Cole lucharon denodadamente por el triunfo. El teniente Wing, en «Joe Alehire» llegó a marcar 1.56 tres quintos; el teniente Isaacson, en «Dinger», lo superó, haciendo 1.55 dos quintos. El capitán Matteson forzó a «Masquerader» hasta 2.08 dos quintos. Y el teniente Curtiss alcanzó con «Wampun» 2.18 tres quintos. Evidenciaron una eficacia casi uniforme, probaron otra vez ese «team-work» que los caracteriza. No obstante, tuvieron que contentarse con el segundo puesto, ya que el teniente Fernández, con su tiempo-record de 1.52 cuatro quintos les arrebató hasta el premio individual. Desde la Tribuna de la prensa, con los prismáticos, pudimos ver cómo vencidos y vencedores se abrazaban jubilosamente al término de la prueba. Ese elevado espíritu deportivo ha dado la tónica en estas competencias ecuestres.

Los resultados del Premio «Presidente Alessandri» han llenado de ufanía a los expertos, ya que sus pronósticos sobre el orden de clasificación de los equipos, formulados mucho antes de iniciarse el torneo, quedaron confirmados plenamente. Perú se distanció bastante de las demás representaciones extrangeras, gracias a las decididas actuaciones del comandante Fajardo, del Mayor Valdivieso, del capitán Anderson y del teniente Fernández, que anotó 2.32 cuatro quintos.

Sus caballos de tipo pesado les impidieron mejorar los tiempos de los ejemplares chilenos de mediana alzada y de los norteamericanos, nerviosos, ágiles, elásticos...

Sorprendió el capitán García

La jornada se inició con la Prueba de Perdedores, corrida por 29 jinetes del Ejército de Chile y dos del Stade Francais. El teniente Donoso, del Regimiento Granaderos, salvó los doce obstáculos de 1.20 en «Vestal», con cero faltas, en 1.17. El teniente Velasco, del Regimiento Coraceros, ganó el segundo y tercer puestos con «Querencia» y «Natita II», realizando el recorrido en 1.20 tres quintos y ninguna falta y 1.24 con 3 faltas. Solamente podían intervenir en esta prueba, caballos que no alcanzaron nunca los sitios de honor en concursos oficiales. Fué simpática demostración que valió manifestaciones de afecto a los jóvenes oficiales que triunfaron en ella.

Los carabineros no pudieron participar en la discusión del Premio «Presidente Alessandri» por ser de carácter militar la prueba. En cambio, inscribieron sus mejores hombres y sus mejores caballos para la prueba de potencia por el Premio «Viña del Mar» recorrido sobre ocho obstáculos de 1.30 a 1.60 metros. Y los cálculos del público y de la cátedra les adjudicaban previamente la victoria a alguno de ellos o de los norteamericanos, con la excepción de algunos pocos que confiaban en el coronel Silva, en el capitán Yáñez, o en el capitán Franco, de los militares. Fallaron los augures con unanimidad digna de risa: ganó el capitán García del Regimiento de Cazadores, que atravesó la cancha como una exhalación sobre la yegua «Luna», sorprendiendo a todos. Figura popular y querida, el capitán García recibió un aluvión de abrazos por esta victoria conquistada a base de arrojo.

Invitados a desempatar por el segundo puesto, el teniente Lema lo cedió espontáneamente al doctor Grez, médico-Jefe de Carabineros, quien le expresó su gratitud por tan generoso gesto, delante del Jurado.

Un record insuperable

De los 7 jinetes inscriptos para la prueba civil y militar individual en opción al Premio «Alcalde de Valparaíso», recorrido de mil metros contra el tiempo sobre doce obstáculos de 1.20 a 1.30 mts. solamente entraron en cancha, por riguroso turno, 55. La prueba fué suspendida por obscuridad y señalada para el miércoles 24, día habilitado especialmente para balancear el programa, descompuesto por la duración excesiva de algunos actos.

Esta prueba interrumpida se caracterizó por sus sensacionalismo en grado progresivo. Cada «performance» estuvo marcada por el afán de superación. Jinete que salía a la pista cronometraba un tiempo mejor que el del jinete precedente. Y el entusiasmo del público iba creciendo, creciendo...

No obstante, ahora, al abandonar «El Tranque», en uno de estos tardíos anocheceres chilenos—son casi las ocho—, nadie admite la posibilidad de que el subteniente Montesinos, de Carabineros, que montó a César, sea vencido.

Nuevamente hoy la
Oferta del Miércoles
La mejor oportunidad de toda la semana! Aprovéchela!

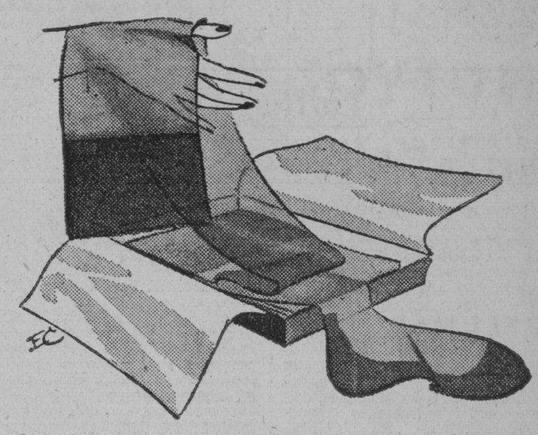

Finas... Exquisitas
Medias de Chiffón
en colores nuevos a
0.82
Solamente Hoy!

Si a usted le agrada una media fina y durable... con un tejido transparente y perfecto... de magnífica seda natural, con pié y talón francés... esta es su oportunidad! Dificilmente podría ofrecerse nada igual por ese precio. La colección — que acaba de llegar — comprende doce nuevos colores de primavera. Una razón más para que usted compre hoy media docena de pares, pues a este precio son un regalo.

fin de Siglo
san rafael y aguila, tlfnos: m-5991-92-93

¿Músculos doloridos?
ALIVIESE CON SLOAN

DIEZ PERSONAS HERIDAS GRAVEMENTE EN UN MITIN NAZISTA EN YUGOESLAVIA

BELGRADO, marzo 2. (The New Y. Herald Tribune).—Durante un mitin celebrado aquí por la organización nazista yugoeslava, diez personas fueron heridas gravemente y un gendarme recibió lesiones menos graves.

Ultimamente, tanto el Parlamento como la Prensa han atacado esta organización nazista, alegando estar financiada por Alemania, la que paga un quince por ciento sobre el precio del mercado a las exportaciones que hacen las cooperativas de campesinos nazistas yugoeslavos, entendiéndose que ese exceso será dedicado a la propaganda nazista en Yugoeslavia.

Durante el mitin de ayer y a pesar de todas las precauciones adoptadas por los líderes nazistas, organizadores de la reunión, varios miembros del Partido Demócrata penetraron en el local, dedicándose a insultar a los oradores. Miembros de las tropas de choque de la organización yugoeslava apalearon a los demócratas lanzándolo a la calle y cuando un numeroso público trató de asaltar el local, dispararon al aire sus revólveres.

IMPORTANTE SESION EN LA ACADEMIA DE CIENCIAS, HOY, A LAS 9 DE LA NOCHE

A las nueve de la noche de hoy, en la Academia de Ciencias de la Habana (Cuba número 84), ofrecerán interesantes conferencias los miembros de la Universidad de Cornell y del New York Hospital, para cuyo acto se ha hecho una extensa invitación a las sociedades científicas, al cuerpo médico en general y a los estudiantes de Medicina.

Los temas que serán tratados son los siguientes:

«Toxemias del embarazo», por el profesor Henricus Stander; «Patología quirúrgica de las anomalías del riñón y del uréter», con proyecciones, por el doctor Roberto Gutiérrez; y «Anatomía patológica de las disenterías bacilar y amebiana», con proyecciones, por el profesor Thomas Mackie.

"El" estómago
es el manantial de alegria de la vida"
Cuídelo usted, con una buena alimentación y algunas cucharadas de
DIGESTÓNICO
del Dr. Vicente
VENTA EN FARMACIAS

Quemaduras

Alivie pronto el desesperante dolor y mitigue la dolencia usando inmediatamente UNGUENTO
Resinol

METODO RAPIDO E INOFENSIVO DE LAVAR LOS RIÑONES DE ACIDOS Y VENENOS

Mantenga la vejiga libre de irritación y ponga fin a las levantadas de noche

Siéntase más joven—Luzca mejor—Consérvese active

40 CENTAVOS LO DEMUESTRAN ¿PARA QUÉ PAGAR MÁS?

Cuando se eliminan los desperdicios orgánicos y los ácidos nocivos que obstruyen los millones de delicados tubos uriníferos de los riñones se da un gran paso para ayudar a la Naturaleza a purificar la sangre — lo cual significa una vida más larga, más sana y más feliz.

Ayude a la Naturaleza y la Naturaleza lo recompensará dándole más energía y acometividad — realzando sus atractivos personales — haciéndolo sentirse más joven y activo.

La vejiga irritada causa nerviosidad e insomnio

Y no sólo esto, sino que la vejiga irritada comenzará a funcionar debidamente y dormirá Ud. mejor toda la noche.

Así podrá Ud. ponerle fin a las levantadas de noche.

Pero recuerde esto: cuando se decida a comenzar a lavar los riñones de ácidos y venenos, restablecerles su actividad normal y darle alivio a la vejiga irritada, obtenga un verdadero diurético y estimulante de los riñones como las Cápsulas Medalla de Oro de Aceite de Haarlem, que obran de un modo eficaz e inofensivo, en vez de recurrir a drogas de acción drástica y violenta como esas que prometen realizar milagros en pocos días — más vale precaver que tener que lamentar.

Un gran diurético—declaran los farmacéuticos

Su farmacéutico conoce bien las notables propiedades de las Cápsulas Medalla de Oro de Aceite de Haarlem —él sabe que millares de personas insisten en ellas cuando quieren un buen diurético y estimulante de los riñones, eficaz, inofensivo y económico —un diurético de resultados siempre ciertos.

Las afecciones de los riñones presentan también otros síntomas que nos hacen miserable la existenica y nos ponen descontentos e irritables.

Los dolores de cintura, por ejemplo, y los desvanecimientos—la nerviosidad y los terribles calambres en las piernas — la orina escasa, frecuente y ardorosa.

Ud. no descuidaría la obstrucción intestinal

¿No es igualmente claro que los riñones obstruídos por los desperdicios orgánicos y los ácidos nocivos necesitan, al igual que los intestinos, de una buena lavada?

Y ahora que puede Ud. hacerlo eficaz e inofensivamente, y mejorar al mismo tiempo su salud en general, ¿por qué no procura en su farmacia un frasco de 40 centavos de Cápsulas Medalla de Oro de Aceite de Haarlem y comienza a deshacerse del ácido úrico que le está envenenando el sistema?

Ciática—Neuritis—Lumbago

No, no se equivocará Ud. al insistir en este excelente remedio que durante más de dos siglos ha venido ayudando a millares de personas a corregir sus achaques y dolencias y a combatir los trastornos motivados por el ácido úrico — que tanto exacerba los dolores de la ciática, las neuritis, las neuralgias, el lumbago y el reumatismo.

OBTENGA LAS GENUINAS — INSISTA EN LA MARCA MEDALLA DE ORO

Otros de los síntomas que indican obstrucción de los riñones son el abotagamiento de los ojos, las ojeras y las manos sudorosas.

Pero recuerde el nombre e insista en las Cápsulas MEDALLA DE ORO de Aceite de Haarlem — del original y genuino Aceite de Haarlem de Holanda. De venta en todas las farmacias

LAS VEINTE CURAS VEGETALES DEL
ABATE HAMON

UN NUMERO PARA CADA ENFERMEDAD

Curan radicalmente, SOLO CON PLANTAS, cura No. 1 la Diabetes, No. 2 Albuminuria, No. 3 Reumatismo, Etc., así se tratan las siguientes enfermedades: ASMA, BRONQUITIS, ESTOMAGO, (dispepsia etc.) NERVIOS, CORAZON, RIÑONES, HIGADO, ULCERAS del ESTOMAGO, ESTREÑIMIENTO y así cada medicina su número. Numerosos testimonios encontrará en el libro «LA MEDICINA VEGETAL», que se regala a quien lo solicite. No es precisamente necesario enviar este cupón. Pida hoy mismo el Libro «LA MEDICINA VEGETAL», con su nombre y dirección clara al Dr. P. RAMIREZ, Representante y Depositario de los Laboratorios Botánicos de Bruselas (Bélgica) Ave. S. Bolivar 141, Habana.

Dr. HUMBERTO FAZ TABIO
Especialista en ENFERMEDADES DE NIÑOS.
CALZADA No. 90 entre PASEO y A. CONSULTAS de 3 a 5 P. M.
VEDADO Teléfono F-2679

M.E.C.D. 2016

DIARIO DE LA MARINA

(S. A.)
FUNDADO EN 1832.
(Dirigido hasta 1919 por D. Nicolás Rivero y Muñiz)
DIRECTOR: Dr. JOSE I. RIVERO
ADMINISTRADOR: D. CELSO GONZALEZ
Domicilio Social: PASEO DE MARTI, número 103
Joshúa B. Powers, Ins. 220St. 42nd. St. New York City

Editado por la Cía. DIARIO DE LA MARINA, (S. A.), cuyo programa consiste en la defensa de los intereses generales y permanentes de la Nación cubana, de los especiales de la Colonia Española establecida en la misma y de la unión y armonía entre los diversos elementos que conviven en el país». Art. 1o de los Estatutos.

TELEFONOS DEL DIARIO

Dirección	M-2856
Administración	M-7911
Suscripciones	M-7911
Quejas	M-7911
Clasificados	M-7915
Jefe Redacción	M-1287
Redacción	M-7913
Sports	M-7912
Ag. Guanabacoa	XO-1584

PRECIOS DE SUSCRIPCION

	Territorio Nacional	Extranjero	Países Fuera del Convenio Postal
Año	$ 13.50	$ 17.00	$ 20.00
Semestre	7.00	9.00	11.00
Trimestre	3.75	5.00	6.00
Mes	1.30	——	——
Dominical Semestre	——	5.00	7.00

EDITORIALES

Congreso Panamericano de Municipios

Meses atrás dedicamos algunos comentarios a la Convención de Alcaldes que se celebró, en Santiago de Cuba. Quizás estén algo lejos de corresponder a la realidad las discursos allí pronunciados y los informes y proyectos que en ella se expusieron. Pero sirvió por lo menos aquella Convención para el mutuo conocimiento de las necesidades municipales de cada provincia y para excitar la cooperación de los respectivos Ayuntamientos en todas aquellas empresas que estén vinculadas por intereses comunes.

Ahora se ensancha dilatadamente el campo. Se ha iniciado la idea de celebrar un Congreso Panamericano de Municipios y el Ayuntamiento de la Habana la acoge con beneplácito y se apresta a coadyuvar en su realización. El panamericanismo está, sin duda, en boga creciente. Bulle, desde Roosevelt acá, en la América el espíritu de acercamiento entre sus pueblos. Recientemente hablábamos del Instituto Panamericano que ha nacido y se ha constituído en la Habana donde tiene su sede. Tiene un carácter de aproximación y reciprocidad culturales interamericanas este Instituto. Ahora se busca el acercamiento intermunicipal de los distintos Ayuntamientos del Continente.

Tal vez sea demasiado grande el proyecto para que cuaje en obras prácticas y en hechos positivos. Pero no dejarán de ser beneficiosos los cambios de impresiones entre unos y otros Municipios y el conocimiento de sus diversas orientaciones, de sus tendencias, de su carácter, de la labor que han realizado y de los resultados que han obtenido.

Habrá, entre otros puntos, uno en que los Municipios norteamericanos podrán dar buen ejemplo a los de Cuba: en el de la administración. Aquí los Municipios han ido perdiendo el fin natural y el carácter con que se constituyeron. De Casas del Pueblo se han convertido, generalmente, casi en meras agencias políticas. Se han desviado de su objeto esencialmente administrativo y económico y se han trocado en factorías de los grupos y partidos políticos que vencen en las elecciones y de sus jefes correspondientes. No son los intereses de la vecindad los que defienden, sino los partidaristas. Sus presupuestos se malgastan, salvo honrosas excepciones, en un personal exuberante y en gran parte estéril, para cuya elección apenas se miden ni su aptitud ni su honradez, sino los mayores o menores servicios que prestó al candidato triunfante o las recomendaciones de algún político influyente. Por eso es tan poco lo que los Ayuntamientos de Cuba realizan por el progreso y por el desarrollo de sus pueblos. Por eso su labor, lejos de servir muchas veces de ayuda al Estado, lo obstruye y lo estorba. Así hay por la Isla tantos Municipios que vegetan sórdida y miserablemente. Así hay otros muchos que están en perpetua deuda con las arcas nacionales, principalmente con los hospitales y las instituciones de la Beneficencia Pública. Se siguen sin embargo, organizando nuevos Municipios en pueblos que no cuentan con recursos ni condiciones para mantenerlos y sostenerlos, solamente para poder favorecer a mayor número de paniaguados públicos.

En los Estados Unidos los Ayuntamientos aunque no dejen de dar su diezmo a la política, no descuidan la parte administrativa hasta el punto de que sea absorbida por los partidos. Circunscriben en general el número de sus empleados a lo que exigen las necesidades municipales. No son sólo el favor y los servicios electorales los que llevan a éstos a sus respectivos cargos, sino la idoneidad y la probidad. Cumplen sus compromisos con los respectivos Estados y dedican siempre parte de su presupuesto al fomento de los intereses de su vecindad. De este modo se ha logrado en los Estados Unidos que pueblos pequeños y humildes en sus orígenes, hayan ido desarrollándose y progresando hasta llegar a convertirse en grandes e importantes centros urbanos.

Aunque el proyectado Congreso Panamericano de Municipios sirviese solo para dar esa lección administrativa a los de Cuba, sería deseable para nosotros su celebración.

Por la seguridad de la vida humana

EL Consejo Central de Servicios Públicos ha tomado muy oportunas y enérgicas medidas para regular el funcionamiento de los elevadores. Obedecen ellas a un desgraciado accidente, recientemente ocurrido, que costó la vida a un hombre y que ha causado la consiguiente alarma en la sociedad. No hay razón alguna para que se registren hechos de esta naturaleza en una época en que la mecánica, al servicio de la vida cómoda, ofrece toda clase de seguridades. Sólo el abandono y la negligencia pueden dar lugar a sucesos tan infaustos como el aludido, y de ahí, que las autoridades se vean precisadas a intervenir de un modo constante para la protección de las personas contra la imprudencia de sus semejantes.

En un mundo copiosamente mecanizado como el actual, en que se ha pretendido hacer de la vivienda humana la «máquina para vivir», según la pintoresca definición del arquitecto Le Corbousier, la sociedad necesita mantener una vigilancia constante para que la lógica ordenación maquinística no se convierta en un caos de fatales consecuencias para la vida humana. Precisamente porque la existencia del hombre tiende cada día más a metodizarse, sin perjuicio naturalmente de su fuero íntimo, que es y será siempre sagrado e inviolable, es indispensable que rija para todos una norma común, puesto que, en caso contrario, toda esa armonía matemática en que el hombre moderno quiere vivir desaparecería catastróficamente a la menor transgresión Supongamos, por ejemplo, que en una urbe altamente motorizada, como Nueva York, cada cual pudiese regir libremente su vida exterior, sin contar para nada con la vida de los demás. ¿Puede imaginarse lo que en ese caso ocurriría? ¿No sobrevendría al punto el desastre?

No sería discreto, sin embargo, que por tal peligro renunciase el hombre a las ventajas de la civilización. El problema consiste en utilizar esas ventajas en beneficio del ser humano, poniendo los mecanismos al servicio del hombre y no viceversa. Es indudable que el automóvil, por lo mismo que logra mayores velocidades, es un vehículo más peligroso que la silla de manos o el coche de caballos. No es cosa, empero, de renunciar a aquél para volver a los más primitivos medios de transporte. Por otra parte, si bien se mira, el peligro intrínseco es el mismo en uno y otro sistema. Mecánicamente un avión es tan seguro como una diligencia y aun puede que más. Lo que sucede es que el avión exige, para ser manipulado, superiores conocimientos técnicos, mejor control de los nervios, mayor prudencia. El riesgo no está, pues, en lo mecánico, sino en lo humano. Cierto que un mecanismo puede fallar; pero las más de las veces, el hombre se halla en aptitud de prever ese fallo y evitarlo a tiempo. Casi todos los accidentes automovilísticos o aviatorios se deben siempre a una negligencia más o menos ostensible de los encargados de su manejo. Por las calles de la Habana circulan en la actualidad muchos ómnibus con la dirección, los frenos o los neumáticos en mal estado. Sus dueños y conductores no ignoran esto. Sin embargo, por culpable omisión, no hacen nada para subsanar tan peligrosas deficiencias. Tiene que intervenir la autoridad, como ha intervenido últimamente, para obligar a los propietarios de esos vehículos, mediante las sanciones del caso, a llevar a cabo las reparaciones necesarias en los mismos. Cuando ocurre un accidente por cualquiera de las causas indicadas, la causa directa puede ser el freno, el timón o cualquier otro dispositivo mecánico; pero la responsabilidad es de quien, conociendo la imperfección, no la rectificó a tiempo.

Algo análogo ocurre con los ascensores. Todos ellos están provistos de un doble juego de rejas y de mecanismos de seguridades adecuados. Por imprudencia muchas veces las puertas no son cerradas hasta el tope o no se hacen inspecciones periódicas de los motores o se transporta un pesa moyar del que el aparato puede soortar. Por estas o parecidas causas se registran desgraciados accidentes, que la más elemental cautela podría, sin trabajo, evitar.

Como estas cosas no pueden dejarse a la buena intención y a la diligencia de cada cual, es indispensable que la autoridad tome cartas en el asunto y lo haga de un modo enérgico, sin contemplaciones ni paliativos. Los acuerdos del Consejo Central de Servicios Públicos nos parecen, por ello, muy atinados. Ahora es preciso que en la práctica se cumplan indefectiblemente.

MEDIDAS DEL DOLOR

Leyes del corazón:—El corazón tiene sus leyes, y la más vigorosa es la de la distancia. Entiéndanse por distancias el alejamiento topográfico y el alejamiento moral. Sólo nos conmueve el dolor ajeno cuando somos testigos del mismo y lo sufren personas que nos inspiran amor, amistad o misericordia. Y también nos conturba ese dolor, aunque no lo presenciemos, cuando el amor y la simpatía anulan la ley física de la distancia. Por último, cuando se posee un corazón calurosamente cristiano, es decir, compasivo, no hay dolor del prójimo que nos deje insensibles. Pero, en general, puede admitirse que la sentencia popular de «ojos que no ven, corazón que no siente» encierra una filosofía experimentada y profunda.

Por eso no puede sorprendernos que en el extranjero no se sienta el gran dolor español. Del punto de Francia más alejado del Pirineo puede irse a España en veinticuatro horas. Apenas hay distancia entre los dos países. No obstante, en Cuba, en la América Central o la del Sur, al través del Atlántico, son muchos los corazones que vibran apasionadamente ante la tragedia española. Es natural. Es una cuestión de raza, de parentesco.

Ahora bien: convendría que el mundo entero se contagiase del dolor español. Sería como aplicarse aquella vacuna contra el veneno del marxismo, de que hablaba Kipling. Los franceses, es decir, el francés «término medio», **le francais moyen**, siguen por los periódicos, la radio y el cinematógrafo, **los episodios del** terrible drama hispánico con una curiosidad semejante a la que suscitan en ellos las inundaciones de Norteamérica o de China. Curiosidad con sus adarmes de emoción, pero curiosidad meramente... Cree el **francais moyen** que lo que en España se está dirimiendo es un asunto español. No sospecha que se está zanjando un dilema universal: el «ser o no ser» de la civilización y del orden europeos. No faltan, claro está, franceses enterados. Ni sensibles a las repercusiones universales de la guerra civil. Ni clarividentes, que, un día y otro, en el periódico, el libro y la tribuna, denuncian y repudian la política de la Francia oficial, que ha tomado partido por la España que no tiene razón y que, por contumacia en sus odios, prolonga una contienda que ya tiene perdida.

No importa. Para el **francais moyen** la guerra de España se desarrolla en sus antípodas. Y se trata del europeo más próximo a España... El corazón tendrá «sus razones, que a la razón no se alcanzan». Nosotros les llamaríamos «las sinrazones del corazón», rectificando a Pascal.

* * *

El hijo de Trotzky.—En su casa de México, Trotzky, el nuevo Judío Errante, concede una **interview** a una periodista francesa. Hago gracia al lector —que, sin duda, ya las conoce— de las declaraciones del revolucionario ruso con motivo del reciente y siniestro proceso de Moscú y de sus profecías sobre la Revolución Universal, por y para la que vive, al través de todos sus éxodos y avatares, el colaborador de Lenin.

Quiero, únicamente, traducir la última parte de la **interview**. Y dice de este modo:

«Troztky dirige la mirada hacia el ventanal del patio, donde el sol arranca destellos de las estatuas de piedra aztecas. Permanece un instante silencioso y, cuando estoy a punto de dejarle, me retiene y, con la voz cambiada y una gran dulzura en su rostro, me dice:

—Yo desearía darle a usted una cosa: esta fotografía (la de un muchacho risueño.) Es mi hijo menor, que sigue en Rusia. Jamás ha intervenido en política. Sólo le interesan el deporte y sus estudios. No obstante, ha sido detenido y llevado a Krásnoiarsk, en Siberia. Y ahora le acusan de haber envenenado a unos obreros. Mírele usted: es un hombrecito todo bondad e inteligencia.

Y Troztky, muy conmovido, añade:

—Por odio al padre, ¿van a fusilar al hijo inocente?

Una mujer avejentada y doliente se aproxima, entonces, con timidez, a la puerta.

—Su madre—murmura Trotzky.

Y yo abandono la Casa Azul, cruzando el patio blanco de sol.»

Muy bien. El relato es conmovedor, la escena es patética. Un padre y una madre que, como todos los padres y todas las madres, sufren por el hijo amenazado de muerte. Trotzky y su compañera, en esa circunstancia, nos inspiran una compasión humanitaria. Comprendemos su dolor y, cristianamente, lo compartimos. Pero, si hubiésemos estado en el lugar de la periodista francesa, tras una pausa respetuosa, le hubiésemos dicho a Trotzky:

—Pues, como usted, como ustedes, hay centenares y miles de padres españoles cuyos hijos inocentes son perseguidos y amenazados. Y muchos de esos hijos inocentes, que no intervienen en política, que sólo pensaban en sus juegos o en sus estudios, han caído bajo las balas, los puñales o la dinamita de los que, aplicando sus ideas, señor Trotzky, han arrastrando a España a la revolución marxista. ¿No ha preconizado usted siempre la lucha de clases? ¿Y no es esa lucha la más inhumana, **la más** cruel y la más inexorable de todas las que se suscitan entre los hombres? Hay centenares y miles de padres españoles que lloran a sus hijos inocentes, inmolados al Moloch del odio, del rencor y de la envidia. ¡Quiera Dios, aunque no sea usted deista, señor Trotzky, que su hijo vuelva salvo de Siberia! Pero mida por su dolor de usted el de los padres de España. ¿O es que tiene usted, señor Trotzky, dos medidas para el dolor?... Sí. Probablemente. Los padres y las madres **burgueses** son para usted de **otra raza**... ¡Cuán cierto que un revolucionario de su altura y de su calibre no es más que un autócrata que quiere imponer al mundo sus ideas, aunque fusilen a todos los hijos de los que no piensan como él!

Queda en el misterio la respuesta que, en su casa soleada de México, hubiese dado Trotzky a este apóstrofe, que se guardó muy bien de dirigirle la periodista francesa de la memorable y substanciosa **interview**...

Alberto Insúa.

París, Febrero, 1937.

Al Margen de la Historia

TRES ANECDOTAS

—I—

DURANTE el sitio de Tolón, el general jefe de la artillería francesa —Bonaparte— pidió un voluntario para confiarle una misión peligrosa.

—Yo, mi general —dijo un mocetón, saliendo de las filas.

—Bien. Quítate el uniforme y cruza las líneas inglesas con este pliego importantísimo. Si te apresan, trágate el papel; pero que no te lo coja el enemigo.

El mocetón no dijo una palabra, pero no se movió de su sitio.

—¿Qué esperas? ¿Tienes miedo?—exclamó Bonaparte.

—No, mi general. Estoy dispuesto; pero no deseo quitarme el uniforme.

—¿Estás loco? Vestido como un aldeano cualquiera tienes más probabilidades de rehuir la vigilancia de los ingleses. En cambio, con el uniforme...

—No tema, mi general. Yo sé lo que tengo que hacer.

Bonaparte se encogió de hombros y lo dejó partir.

Una semana más tarde, el general pidió un hombre que escribiera correctamente.

—Yo, mi general.

—¿Otra vez tú...? Es verdad que saliste ileso de aquella misión. Te felicito. Toma la pluma y siéntate Te voy a dictar.

El mocetón era Junot, que, al andar del tiempo, debía ser Duque de Abrantes, y uno de los más célebres mariscales del Gran Capitán de los tiempos modernos.

—II—

Voltaire recibe en su castillo de Ferney a un humilde campesino.

—¿Qué deseas de mí? —le pregunta el filósofo.

—En realidad, no deseo otra cosa que estrechar vuestra mano.

—Bien poco es —dice Voltaire, y le tiende la diestra al labriego.

Pero el campesino no hace ademán de tomar la mano del autor de «Zaida».

—¿Te has arrepentido?

—No, señor. Pero, desde niño me enseñaron que, cuando un hombre poderoso nos quiere hacer un favor, nos nos ofrece la mano completamente vacía. Y a la verdad, vos...

Voltaire ríe estrepitosamente. Y mientras alarga una bolsa al campesino, comenta:

—Es una bonita lección. Pero ten en cuenta que yo me he tenido que conformar muchas veces con el homenaje de las manos vacías...

—III—

Enrique IV, recordando, sin duda, los métodos que sus padres emplearon con él, hacía azotar a su hijo y heredero, el futuro Luis XIII.

En algunas ocasiones, el gran rey esgrimía el látigo personalmente, sobre todo, cuando el Delfín era culpable de un pecado de soberbia.

Un día le advirtieron que el príncipe estaba promoviendo un fuerte escándalo en sus habitaciones, negándose a obedecer a sus ayos. Enrique IV, látigo en mano, se presentó en la cámara de Luis.

—¿Para quién es esto? —dijo, enseñándole la vara.

El príncipe haciendo un gesto picaresco, respondió:

—¿Para vos, señor.

Enrique IV no pudo, en aquella oportunidad, castigar al futuro Luis XIII. Lo cargó cariñosamente y lo hizo cabalgar sobre sus espaldas, en cuya posición lo sorprendió, minutos después, el embajador de Su Majestad Católica.

José SANCHEZ-ARCILLA.

BUSCANDO CASA

Por Roseñada

EL DUEÑO:—La casa no tiene más que dos habitaciones, pero eso sí, es muy cómoda. ¿Se decide a quedarse con ella?

EL INTERPRETE:—No, no. Dice el americano que lo menos tres cuartos...

Epistolario de OTEYZA

LUIS DE OTEYZA

Sr. D. Rafael Alberti.

Moscou.

Muy señor mío:

Pensar que me pongo a escribirle para enviarle una felicitación y hasta varias felicitaciones!... La verdad es que no creía hubiere de presentárseme oportunidad para hacerlo, pues si bien un día, cuando empezó usted a escribir sus versos, pudo merecer que se le felicitara, desde que se metió en política, ni como poeta fué ya posible felicitarle. ¡Ni como poeta siquiera! Porque su drama «Fermín Galán» indignó incluso a los que fuimos amigos y correligionarios del sublevado de Jaca, ¡de tal modo lo puso usted en ridículo! Y no hablemos de las brutalidades que ha publicado recientemente en «El mono azul», el periódico de las milicias rojas, con que se colocó usted a la altura de los **héroes** que cantaba.

En política resultó usted siempre algo desdichado. Se unió a las filas del republicanismo cuando el advenimiento de la República podía proporcionarle todo género de ventajas sin dificultades de ninguna especie. Y en seguida fué de los que, queriendo sobreponerse a los republicanos de los tiempos difíciles—aquellos tiempos de persecución; de las prisiones y de los destierros—, se lanzaron a extremismos catastróficos. Lo que su alistamiento y sus procederes—con el alistamiento y los procederes de los demás neorrepublicanos como usted—costaron... a la vista está. La República sucumbe, y, ¡más todavía!, España cae en ruinas sobre olas de sangre.

Pero su frenética ambicioncilla se logró al fin. Ha obtenido usted un cargo pública, siquier sea modesto; salió usted de nuestro país, aunque para ir a otro tampoco muy habitable, y, ya con carácter oficial, hizo declaraciones que han sido cablegrafiadas. Por ellas he de felicitarle en primer término.

Las declaraciones de usted han sido sinceras, exactas, precisas... Esto es siempre de apreciar. Pero resulta todavía más apreciable, cuando sucede que no son así, ni muchísimo menos, las declaraciones de sus superiores jerárquicos. Largo Caballero, el Presidente del Consejo de Ministros, niega reiteradamente que su Gobierno sea comunista, aun cuando se hace llamar **el Lenin español**; Alvarez del Vayo, el Comisario de Guerra de las milicias, acusa a Francia e Inglaterra de «abandonar la causa de la democracia», mientras los milicianos matan a todo el que no se afilia a los sindicatos; Fernando de los Ríos, el embajador en Washington, afirma ante los reporteros neoyorkinos «que no pertenece a ningún partido político», siendo lo cierto que desde hace veinte años milita en el Partido Socialista, y así, en escala descendente, hasta llegar a usted, simple agregado a la Embajada de Moscou, que ha roto la serie de hipócritas simulaciones, diciendo que va allá «para estrechar cada día más las relaciones entre los regímenes hermanos de Rusia y España». Eso está muy bien, ex-cantor fervoroso de Santa Casilda y de la Santísima Virgen.

Como está, asimismo, muy bien, y por ello le felicito, igualmente, que haya manifestado sentirse en el país del Soviet «como en su propio hogar». ¡Claro que así debe sentirse allí, quien, aun cuando fué clerical, es comunista! Usted, manifestándolo de tan honrado modo reitera su veracidad absoluta, que contrasta con las veladuras y los tapujos de los que han enviado a los Estados Unidos un cura—que más que cura es enfermedad—para que diga que el Gobierno español «protege el culto católico».

Y para terminar, felicito a usted por haber salido de España, yéndose a Rusia. En Rusia no entiende nadie el castellano y podrá vivir sin temor a que se lean sus poesías religiosas. Esas poesías religiosas suyas que, como en España llegue a leerlas un miliciano...,

Sin más que rogarle dé recuerdos míos a Stalin, quedo de usted atento s. s. q. e. s. m.

Luis de Oteyza

La Habana, 3 de Marzo de 1937.

EL HOMBRE MAS INFLUYENTE EN EL MUNDO FUE UN MATAPERROS

¿No os parece un tanto estrafalario el encabezamiento de mis divagaciones de hoy? Pues, amigos míos, así lo tengo entendido y os lo voy a relatar.

Un día, no hace mucho, publicaban los diarios parisinos y británicos la muerte del hombre más poderoso de Europa, conocido por **«El caballero misterioso»**, que había logrado ser el hombre más influyente del mundo.

Con tal noticia sintética y despojada de hojarasca, había pasado a mejor vida Sir Basil Zaharoff, considerado por un misterioso personaje. Su fuerza social y política tuvo las mayores influencias en todas las naciones del mundo al que sorprendió, con su vida fastuosa, y sus recursos imponderables.

La prensa inglesa y francesa no ignoraban las raras habilidades de este endiablado sujeto, jamás bien cunocido íntimamente. Enmudecieron en sus alabanzas para el finado, en la hora precisa, cuando el incensario había de producir más humo en loor del difunto notable. ¡Y tan notable! ¡Cómo que era uno de los amos del mundo!

¿Por qué dieron cuenta de su muerte, en cuatro renglones sencillos? ¡Ay, mis queridos lectores! Porque un velo tupido e intransparente, cubre los años juveniles de aquel hijo del Asia Menor. Había nacido en 1849 en un pueblucho de Mouchlion Sus padres eran de origen griego aunque súbditos de Turquía. El se llamaba Zacharías Busileios Zaharoff que más adelante se perfiló, con algunas letras de menos.

Los padres de este mozo, eran más pobres que una rata y como en el pueblecillo no había de donde sacar ni agua para beber, se trasladaron a un arrabal de Constantinopla que siempre ofrece ocasiones propicias para sacar las tripas de una mala abstinencia.

Por de pronto, hurgando y pidiendo al vecindario lograron una beca de Caridad, en una escuela primaria de los ingleses. Los días se sucedían, el muchacho fracasó en todos los oficios, sin lograr emanciparse de la ruindad y miseria que lo envolvía. Algunos autores discretos, con el deseo de engrandecer un poco la figura de mi biografiado, pusieron sobre la desaparición de este hombre misterioso, una apología de consideraciones. Pero lo cierto fué, que en 1875 apareció el mozo en Londres, ante el Tribunal de Old Bailey, para responder a las acusaciones de un tío suyo, vendedor de alfombras en el barrio de Galatas.

El muchacho dando pruebas de su listeza, dijo al Tribunal que viéndose explotado por su pariente que no le pagaba lo convenido, él mismo se hizo la liquidación, metiendo la mano en el cajón de la venta, hasta balancear sus pertenencias. Absuelto por el Tribunal, se marchó a Atenas y gracias a sus gracias de inteligencia y carácter, con otras condiciones inclasificables, se hizo acompañante del Ministro Skuludia, y viviendo a costa del influyente señor y aun granjeado por aquella mujer que lo mantenía y vestía como un petrimetre a la moda.

Cerramos un velo tupido, sobre este período. En tal estado se fué para Londres y con ayuda de un diablo Occidental, se volvió a Grecia con una situación perfectamente transformada, mejorada y hasta aupada, con el misterio que fué siempre su palanca de Arquímides, con la cual movió el mundo.

En el mes de octubre de 1877 el nombre estampado en sus tarjetas, era el de Basilio Zaharoff, representante de la Nordenfeldt. ¿Qué cosa es eso? Pues artillería de gran calibre, cañones, revólvers, municiones de todas clases, y toda la gama para servir a los combatientes en guerra.

¿Cómo un famélico constantinopolitano, se ha convertido en un vendedor de elementos que requieren grandes expertos en cada materia, para enfrentarse con técnicos y diplomáticos? Aquí surge la palabra incomprensible. Es ¡UN MISTERIO!

Y con esta apariencia y representación, entrevistó ministros y monarcas, que con el tiempo, había de ser su consultor y confidente, bajo una sombra de impenetrable aclaración.

A Zaharoff lo vemos recorriendo los Balcanes, seguido de cargamentos de armas y municiones **«made in England»**. Las Armadas de las grandes potencias, aun no habían utilizado los submarinos, cuando Zaharoff ya había vendido uno a Grecia y un par de ellos a Turquía.

Entretanto, los turcos y los griegos, servios, búlgaros y montenegrinos podían ya dedicarse, crónicamente, a la guerra de sus pasiones.

Los accidentes de la vida de este mataperros en Galatas, devenido en el hombre más poderoso del mundo, en momentos determinados, me obligan a saltar sobre oscuridades y de un brinco lo coloco en el año 1885, con su tercer viaje a Londres.

¡Qué tal sería el mozo cuando allí se convierte en **«socio de su amo»**! Tres años más tarde, se cuela en la sociedad de la que se hace principal representante de MAXIM NORDENFELD GUN & AMMUNITIONS Co. por haber introducido, en la empresa, al célebre inventor de la ametralladora Hiram Maxim. ZAHAROFF, en 1839 logra hacerla adoptar por el ejército inglés. ¡Santo Cristo del Buen Viaje, el caudal de millones caídos sobre la sociedad!

Mr. Nordenfeld, cansado de ganar millones, se retira y deja aquel mataperros, de Constantinopla en la dirección de la empresa para matagentes. De casta le venía al limosnero de Galatas, la matanza de su miseria y las otras de sentido evolutivo.

Porque entonces, empezaron las guerra balcánicas, las chino-japonesas, la Hispanoamericana, cuernos de la abundancia, manantiales para ganar otros millones a la humanidad combatiéndose, arruinándose, para gastarlo en instrumentos de matagentes. Maxim era de origen americano y, como buen yanqui, le vende la mar de millones a Mac-Kinley. ¿Y Zaharoff que hace entre tanto?. Pues está vendiéndoles a los españoles. ¿Será posible esta combinación de comer a dos carrillos?

En un tren de lujo, conoce con sus artes y sus mañas a Doña María del Pilar Antonia Angela Patrocinio Simona de Muqueira y Bernete, viuda del Duque de Marchena, casada en segundas nupcias con el Duque de Villafranca de los Caballeros, la cual introduce al misterioso Zaharoff en las altas esferas madrileñas. Y una vez introducido, el hijo del Asia Menor, ya no necesitaba más. ¡Bueno era el peje, para no sacar aceite de las piedras!

Vino la guerra Anglo-Boer y aquí se le trabó el paraguas, porque el War Office cedió los pedidos a la casa de Vickers. ¿Sí, eh? Pues como los Boers también necesitan las municiones, se las vende la compañía de Maxim. Y aquí empató la jugada porque al hacer la paz los Boers con los ingleses, también la hicieron las casas Vickers con Maxim si bien suplantaron al ex-mataperros de Turquía, por el financiero Sir Ernest, el judío-anglo-alemán hombre de absoluta confianza del Rey Eduardo VII. Y de ambos amos.

Conquistada la Gran Bretaña y el mago Zaharoff, se decide a conquistar el mundo entero. ¿Quién le pone el cascabel al gato? Para ello se instala en París, a todo regalo, con fuerza de un Creso, con donaciones estupendas, con desprendimientos fabulosos. Francia le cede hoteres a tutiplen. Caballero de la Legión de Honor logra hacerse amigo de Clemenceau. Entonces se da maña y traza para colocar ametralladoras Brandimore, torpedos Whitehead municiones Armstrong... ¡el delirio!

En 1914 el gobierno francés nombra a Zaharoff comandante de la Legión de Honor y a los pocos días del mes de Julio, suena el tiro de Sarajevo y se arma la guerra más horripilante de la Europa, convertida en volcán en erupción. ¿Para qué les voy a contar las hazañas de este hombre misterioso?

Solamente Vickers había construido cien mil ametralladoras, seis mil aviones, dos mil quinientos cañones, cuatro acorazados de línea, tres cruceros, cincuenta y tres submarinos, millones de toneladas de municiones de todas clases y tamaños que dieron terribles azotes a la humanidad y proporcionaron a los fabricantes una millonada que pudiéramos decir eran la sangre de infelices muertos y la fortuna de los fabricantes más poderosos de mundo.

¿Podréis cree que el nombre Zaharoff no apareció por ningún lado, durante los años trágicos de Cuatro Jinetes del Apocalipsis? que el **europeo misterioso** había hecho de las suyas, a la vez que adquiría la Banca del Sena. Pasando por encima de los Estatutos, se hizo ciudadano del Banco de Francia y **ser francés.**

¡Es que Zaharoff fué el mismo diablo! De acuerdo con Lloyd George «financea» a Venizelos y funda la Agencia «Radio» para destronar la dinastía griega y reducir a Turquía a la impotencia.

¿Cuánto ganaría Zaharoff con las guerras? Poned los miles de millones hasta que les alcance la tinta y veázs acertaréis. Consigue para Inglaterra los yacimientos petrolíferos de Oriente, hace donaciones por cantidades sin fin y cuando más falta está en sus negocios, he aquí que surge un Mustafá Kemal y barre todo el Asia Menor, cuanto huele a griego, haciendo perder a Zaharoff, Sir de Inglaterra, QUINCE TOS MILLONES de su fortuna personal y Lloyd George pierde el poder, para no recuperarlo ya en la política inglesa...

Saltemos al 22 de septiembre de 1924, cuando en la Alcaldía de Aranjuez, Sir Basil Zaharoff, cargado de honores, se casa con la Duquesa de Maechena y de Villafranca de los Caballeros. Tiene 75 años. ¡Y no dirán los galenos voronófobos, que los grandes negocios arruinan las glándulas de mejor fuste! Nuestra Duquesa de Villafranca, que había sido su amante muchos años, era una aristócrata española, prima hermana de Alfonso XIII...

A los setenta y pico, murió en primavera del 1926. Fué un amor senil, entrambos a dos, émulos de Romeo y Julieta sentados alrededor de una mesa ruletera de Montecarlo, en donde figuraban de acompañantes, floridos matrimonios entrelazados en brazos y confidencias con el Principe Radziwill, creador de la sociedad explotadora del juego.

Para el colmo del misterio, el Príncipe Radziwill murió de manera inexplicable. Zaharoff pasaba la mayor parte del año en el minúsculo principado del Mediterráneo. Jamás pudieron enfocar los diligentes cazadores de la fotografía.

Los millones de combatientes muertos por medio de sus ventas mortíferas, no le robaron cinco minutos de sueño.

Levantóse una mañana. Su ayuda de cámara le fué a poner la ropa en la chambre e instantáneamente cayó redondo sin articular palabra. Había muerto el que habiendo sido «mataperros» en Galatas murió sin sufrimientos físicos.

José Alcal

A TRAVES DE LA VIDA

PEQUEÑECES

No son las del ilustre Padre Coloma, notables, precisamente, por su grandiosidad. Se refieren a un fenómeno puramente material, pero en extremo curioso.

Una amable señora que suelo encontrar en el cine y que se sienta, como yo, próxima al escenario, no por capricho, sino por razones ópticas que me llamaba la atención (en lo poco que se puede hablar en un espectáculo que no tiene entreactos) me llamaba la atención—repito—hacia el hecho curioso de cómo el país propende a reducirse en sus proporciones y a resultar pequeño.

En efecto, a poco que se medite, se recordará la vieja costumbre del país, en esplendidez y grandeza. Todo se hacía sin estrechez y casi sin límites, y desde la morada, que eran aquellas enormes casonas, más o menos palaciales, hasta en el vestir de las gentes, amplio y holgado, la transformación ha sido notable.

Claro está que tiene su razón, porque todo se explica, a excepción de la mente humana, pero como yo no voy a descubrir hechos, sino a exhibirlos, como buen empresario de estos articulejos, me circunscribo a exponerlos al lector—como conmigo hizo la bella y talentosa dama que despertó mi atención— y dejo al paciente lector que haga los comentarios que le plazca.

No hay más que fijarse—por ejemplo—que el sombrero alón, de fino «jipijapa», que era una riqueza a más de una cosa racional y propia en concordancia con nuestro ardiente sol, ha venido reduciéndose hasta convertirse en el sombrerito de pajilla, de copa reducida y ala mezquina, cada vez más chiquita, hasta llegar a aquel birrete con que pintan al Señor Rey Don Felipe II.

Y lo que ocurre en el tocado de los caballeros se observa también en el de las señoras. ¿Se ha visto nunca sombreritos más murriñosos que los que adornan hoy la cabeza «permanente» de las damas? No tienen alas, ni copa, ni figura propia. Es algo caprichoso que no llega a gorra de cuartel ni a sombrero de presbítero. Compárese con lo que se llevaba antes y se verá la mezquindad de ahora, en la que el rizado del pelo aplastado y una forma, como hecho a troquel, es un postizo que perjudica el arte y el negocio de los peluqueros honestos. Es como las máquinas de hacer cigarrillos que arruinaron en la Habana a la laboriosa clase de porteros.

—Sin embargo—dije yo a mi amable colaboradora—, usted no se ha fijado en que otras cosas han crecido y desenvuelto en proporciones insitadas. No quiero referirme a la concupiscencia, ni a la vanidad, la ambición o la ignorancia. Esa es una filosofía pedestre que de tan sabida tenemos olvidada. A lo que me refiero es al crecimiento de ciertas industrias y a la capacidad de otras. ¿Qué le parece el tamaño que ha adquirido DIARIO DE LA MARINA?

—Le advierto me interrumpió mi interlocutora—que estoy suscrita desde que nací y no necesita hacerle el reclamo.

¡Ay, señora! ¡Qué poco conoce usted la psicología de nuestro pueblo! Aquí, no lo que yo diga, sino lo que asegure cualquier posible candidato, no sirve de nada y el que lo lee o lo oye, si es un hombre bien educado, dice, falso y fino, siente con esas ideas, pero lugeo hace las suyas aunque sean diametralmente opuestas. No tiene valor alguno lo que yo digo, pero nadie podrá negar que por un «medio» el DIARIO da «mucho pan». El número del domingo pasado no pude acabar con él en todo el día y me recordaba aquellos periódicos del domingo, que hacen en New York, y que se compara americanos que pasan todo el día acostados».

Pero en los pueblos tranquilos y sin diversiones y en los lugares apartados, el DIARIO es un poderoso elemento de educación. Lo que estoy temiendo es que se reúnan los contrarios y lo declaren pernicioso a los intereses industriales de muchos padres de familia vendedores de libros.

Héctor DE SAAVEDRA

M.E.C.D. 2016

PIDEN LAS COMPAÑIAS NACIONALES DE SEGUROS QUE NO SE CELEBREN TRATADOS QUE LES AFECTEN

EXPONEN LOS MOTIVOS DE ESA PETICION

Un Inspector de Comercio ha informado que en Camagüey se infringen leyes vigentes

En la mañana de ayer estuvo en la Secretaría de Comercio el doctor Virgilio Ortega, abogado de la Asociación de Compañías Nacionales de Seguros, celebrando una entrevista con el Secretario del Ramo, referente al Tratado comercial concertado entre Cuba e Inglaterra.

Al terminar su charla, el doctor Ortega hizo las siguientes declaraciones:

«He visitado al Secretario de Comercio, en mi carácter de abogado de la Asociación de Compañías Nacionales de Seguros, para pedirle en nombre de las empresas que forman dicha asociación, que, gestione del Gobierno que en ningún momento se inicien protocolos para tratados de comercio en los cuales se trate el problema de los seguros, porque esta industria no puede ser nunca objeto de compromisos internacionales de esa índole, ya que tiene que ver con el ahorro del pueblo y con las medidas de seguridad para evitar las estafas y engaños que se producen muchas veces con ciertos contratos de aseguramiento y afianzamiento.

También he pedido al secretario que haga lo necesario a fin de que sea dable solicitar del Senado que rechace ese convenio en vista de que incluye una cláusula por la cual Cuba se compromete a no reglamentar a las compañías de seguros británicas, lo cual constituye un irritante privilegio en contra de las compañías cubanas y les causaría enormes perjuicios.

Además, dicho Tratado contiene cláusulas que perjudican grandemente a las clases proletarias de Cuba porque de hecho derogan las Leyes del Trabajo. Una de ellas implica una amenaza para las industrias nacionles porque autoriza a la Gran Bretaña a obtener reducciones arancelarias «de vez en cuando» para productos suyos que ni siquiera se mencionan en ese desdichado Tratado.

Por último pedí al Secretario de Comercio inicie una investigación para determinar el motivo por el cual una denuncia presentada por mí desde hace tiempo contra la compañía inglesa The Liverpool and London a Globe Insurance Co. Ltd., no ha sido tramitada continuando dicha compañía impune por las infracciones cometidas. hice saber que debe hacerse una inspección a otra compañía inglesa «The Employers Libility» para que se determine si ha depositado, como debe hacerlo, sus reservas para el ramo de seguros contra accidentes del Trabajo, reservas que según me informan, ascienden a más de 130,000 pesos.

Agentes Comerciales clandestinos

La Asociación Nacional de Agentes Comerciales remitió ayer a la Secretaría de Comercio una relación detallada de personas que representan firmas extranjeras y que no aparecen inscriptas en el Registro Municipal, infringiendo el Decreto-Ley 163, sobre el clandestinaje comercial e industrial.

Por la inspección General de la Secretaría de Comercio se procederá a realizar las investigaciones necesarias.

El 80 por ciento de los comerciantes camagüeyanos infringen las leyes vigentes.

El Jefe de la Oficina Provincial de la Secretaría de Comercio en Camagüey, remitió ayer un escrito al Director de la Inspección General señor Oscar Martín Perera, informándole que, de acuerdo con las inspecciones realizadas por el personal a sus órdenes ha podido comprobar que el 80 por ciento de los comerciantes establecidos en aquella provincia infringen las leyes vigentes.

Notas de la Dirección de Seguros

—Relación de las compañías de seguros y fianzas, que cumpliendo lo dispuesto por el Secretario de Comercio, han reportado a la Dirección de Seguros, dentro del plazo fijado, las ganancias o pérdidas experimentadas por esas entidades en sus operaciones realizadas durante el pasado año de 1936. Las compañías en cuestión son las siguientes:

The Motor Union Insurance Co. Ltd., la cual ha informado haber obtenido una ganancia en 1936 que asciende a $12,893.28; The Northen Assurance Company Ltd. of London, que comunica haber percibido una utilidad en sus negocios de $1,321.28 y «La Comercial S. A.», que ha reportado un superavit de $22,996.49.

—El Juez de Instrucción de Banes ha comunicado al Director de Seguros de la Secretaría de Comercio, haber procedido a la incautación de la fianza que por la suma de doscientos pesos tenía constituída la compañía «Trinidad S. A.» en la causa 110-1936 que se sigue en aquel juzgado contra el procesado Alfredo Quiñones Hidalgo.

LAS CONFERENCIAS DE JULIETA CARRERA

Julieta Carrera, la brillante ensayista cubana, que en fecha reciente obtuviera éxitos literarios de mucha brillantez, en los medios neoyorquinos, especialmente en la Universidad de Columbia, en la que fué elogiada por escritores de la talla de Don Federico de Onís y Jorge Mañach, se presentará en breve ante el culto público habanero.

La sociedad de Amigos de la Cultura Francesa, que preside el doctor Roberto de la Torre, presentará a Julieta Carrera en un ciclo de conferencias sobre tópico de tanto interés como «La Mujer en la Literatura Indo-Americana». El curso constará de seis conferencias, que abarcan Uruguay, la Argentina, Chile, Venezuela, México, y Cuba. La conferencia inicial está señalada para hoy miércoles, verificándose las siguientes todos los miércoles a las cinco y media de la tarde.

Refiriéndose a este curso dice el crítico, ensayista y novelador José Antonio Ramos: «Las semblanzas de mujeres hispanoamericanas, revelan en Julieta Carrera, buena disciplina literaria, vasta lectura y depurado gusto, Su labor me parece importante, además, porque en nuestra dispersa «Colonterra» estos inventarios asumen un gran valor. Con los estudios que Julieta Carrera agrupa bajo el rubro de «Indice de la Literatura Femenina Hispanoamericana», me siento orientado en firme».

Se exigirá la tarjeta de socio. Los no socios pagarán un peso por este magnífico ciclo de seis conferencias.

UN RESFRIADO DESCUIDADO SE TRANSFORMA PRONTO EN TUBERCULOSIS PULMONAR

CATARROS, TOS, GRIPPE. SE CURAN RADICALMENTE -con el-

JARABE MARGARIS

Michel Delalande, 37 Avenue Marceau, PARIS (16me)

Defunciones ocurridas ayer en la Habana

Genoveva Sierra, blanca, 9 meses, Hospital Infantil, enteritis.

John Guetscdaw, blanco, 64 años; 2 y 15, Vedado, septicemia por fractura del brazo.

Rosario Ramos, blanca, 78 años, Bruzón 33, asistolia.

Caridad Ramos Ferdomo, blanca, 80 años, Paseo 171, estrangulación herniaria.

Raul Alonso García, blanco; 20 años, H. C. García, Abscesc pulmonar.

Francisco Valdés Pereira, blanco, 63 años, Luyanó 72, esclerosis cardio vascular.

Regina Castaño, blanca; 83 años; Estrada Palma 95, síncope cardíaco.

Estanislao Méndez Linares; blanco, 16 años; H. Las Animas; fiebre tifoidea.

Manuela Teijeiro López; blanca; 84 años, Zaldo 31; arterio esclerosis.

María Morales, negra; 53 años; Ce-82 años; Virtudes 19, senilidad.

Luisa Alcalá Huete, blanca; 9 meses, Neptuno 237, toxinfección intestinal.

Felix Peñalver Zamora; negro; 59 años; H. Calixto García; miocarditis crónica.

aMría Morales, negra; 53 años; Cerro 817; hemorragia cerebral.

Magdalena Piqué s. o. a. negra, 58 años; H. Mercedes; miocarditis crónica.

Agustín Jiménez Rivas; blanco; 49 años; Sta. Teresa 4; úlcera del estómago.

María Luisa de Zúñiga, 76 años; Lugareño-Almendares; insuficiencia cardíaca.

Emilio Martínez Cordiño, blanco, 65 años; H. C. García; hemiplegia.

Aurelio Morales; negro; 55 años; H. C. García; cirrosis de Laennec.

Antonio González Rivero; blanco; 56 años; Cerro 659, caquexia senil.

Juana María Alvarez, blanca; 35 años; Inquisidor 20, tuberculosis pulmonar.

Alfredo Domingo Parajón, blanco; 59 años; 23 No. 395 cáncer del pulmón.

Ricardo Ramos Acosta, blanca; 65 años; Clavel 12; bronquitis crónica.

Margarita Estrada Pérez, blanca; 1 año; H. Infantil; toxinfección intestinal.

Mercedes Hernández Izquierdo, mestiza, 20 meses, Hospital Infantil, Aplastamiento.

HERIDOS EN UN CHOQUE

Francisco Bede y Delgado, de 46 años y vecino de Calixto García s-n, en Jaruco y Mariano Posada Valiente, de 25 años y de calle General Núñez s-n, en San Antonio de Río Blanco, fueron asistidos en el primer centro de socorro de lesiones menos graves y leves respectivamente, que sufrieron al chocar el ómnibus en que viajaban, con el tranvía 410 de la línea Santos Suárez Parque Central.

UN VIGILANTE LA VEJO

Mercedes Díaz, de Concordia 147, acusó a un vigilante de la Policía Nacional, mestizo, que pudiera identificar en cualquier momento, de haberla vejado e insultado estando ella en su residencia.

La independencia de Santo Domingo fué conmemorada

Subrayada la importancia de la Hispaniola como la cuna del Continente americano

En los salones de la femenina sociedad «Lyceum» se celebró la conmemoración de la Independencia de Santo Domingo, con un acto cultural por la Sociedad Colombista Panamericana.

Hicieron uso de la palabra el doctor Herminio Rodríguez, que subrayó la importancia de la fundación de la Hispaniola como Cuna de América, dando a conocer los monumentos coloniales de inestimables valor artístico e histórico; el Teniente Coronel Ferrer, que nos dió a conocer la nueva Santo Domingo, edificada después del ciclón que desoló la capital y recordó con multiples detalles la reciente visita hecha por Cuba, a la vecina ciudad y la señorita Nantilde León, que en párrafos brillantes, de un marcado sentimentalismo patrio, hizo el resúmen del acto en sustitución de la doctora Camila Henriquez Ureña, imposibilitada de asistir.

Sólo unas breves frases —dijo la señorita León— proceden después de escuchar las interesantes conferencias de los señores Rodríguez y Ferrer que tan brillantemente nos han presentado el uno a la Quisqueya cuna de América, inicio venerable de ese esfuerzo civilizador que permanece aislado por su maravilloso logro, que es único, entre los realizados por otros pueblos en distintas regiones del globo, y que se llamó la Colonización Española; y el otro, a la moderna República Dominicana, creación de sus hijos que han sabido dotarla de las características impuestas por el progreso sin desvirtuar sin embargo el sello que la patentiza como primer asiento de la civilización occidental en América.

Grande, muy grande —agregó—, ha sido el acierto de la Sociedad Colombista al conmemorar la fecha de la Proclamación de la Independencia Dominicana con un acto cultural donde se incluyen estos dos aspectos históricos porque es tal la supervivencia de lo colonial en lo moderno, es tan señalado el consorcio de lo viejo y lo nuevo, que no pueden recorrerse las calles de la que un tiempo fué la Hispaniola sin evocar a cada instante personajes y hazañas, romances e idilios. . .

Al terminar la señorita León, que ocupa el cargo de vocal de conferencias en la Nueva Directiva del Lyceum, fué entusiastamente felicitada, así como los señores Herminio Rodríguez y Teniente Coronel Ferrer, que merecieron calurosos aplausos y la numerosa concurrencia entre la que se encontraba el Excmo. Señor Ministro de Santo Domingo, el Cónsul General señor Villanueva y todo el personal de la Legación Dominicana.

"OMNIBUS DE CAMAGUEY"

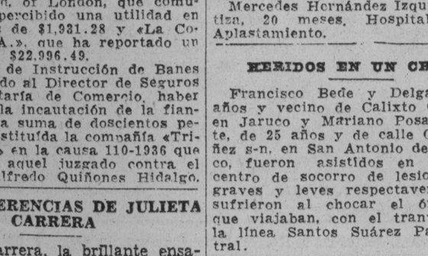

AVISO

REBAJA DE UN 20 o/o EN NUESTRA TARIFA

Como obsequio a nuestros favorecedores hacemos un 20% de descuento en nuestros precios, durante 15 días solamente, del 3 al 18 del actual.

Utilice para viajar los mejores coches de Cuba equipados con

ASIENTOS RECLINABLES
FRENOS DE AIRE WESTINGHOUSE
PERSONAL EXPERTO

Informes en todas nuestras Estaciones y Agencias
HABANA: Salidas Hotel Pasaje. TFNO. M-1715 y M-4838.
SANTIAGO DE CUBA: Estrada Palma y Marina. Frente al Parque Céspedes.

SEGURIDAD -- CONFORT -- HORARIO FIJO

CRONICA HABANERA

EL BAILE DE LOS ARTISTAS

Conócese ya el programa completo del «Baile de los Artistas» el grandioso baile estilo 1830 que organizado por el Círculo de Bellas Artes y bajo los auspicios del Departamento de Turismo Municipal tendrá efecto el sábado 13 del corriente mes de marzo en la Plazoleta de la Catedral.

Figuran en ese programa alicientes tan poderosos como los que citamos a continuación:

Boda al estilo 1870, vestida por Ana María Borrero, del Salón Francés de «El Encanto».

Desfile de la comparsa «Afro-Cubana» con trajes de la época, por la Avenida del Puerto haciendo su entrada en la Plazoleta de la Catedral.

Simulacro de fuego en las torres de la Catedral, tomando parte los antiguos Bomberos del Comercio y la bomba «Miguel Gener» tirada por caballos.

Concursos de «shows» por los artistas de los cabarets «Rumba Club», «Mitsouko» «Edén Concert» etc.

Cantos esclavos por la Comparsa «Afro-Cubana».

Variedades.

Baile por dos orquestas, dos septetos y la Banda Municipal.

Cena criolla, bebidas, licores, dulces, etc. a cargo de «Old Ponce de León Home».

La Plaza de la Catedral lucirá una espléndida iluminación y un decorado al estilo 1830, bajo la dirección del arquitecto Ernesto López Rovirosa.

En nuestra sociedad elegante amante de estas fiestas plenas del sabor colonial, ha despertodo interés enorem el baile de los Artistas».

La demanda de tickets es extraordinaria. Pueden adquirirse en nuestras principales tiendas y en el Círculo de Bellas Artes, Industria 146.

RIVIERA.—En sus turnos elegantes ofrece hoy el teatro «Riviera» dos nuevas exhibiciones de la interesante film «La Dicha», con Charles Boyer de principal protagonista.

Completa el programa la magnífica cinta «El hombre que trocó su mente», con el notable actor Boris Karloff.

LA «VERBENA CRIOLLA».—Esta noche se ofrece una simpática fiesta en el parque «Verbena Criolla», situando en Prado y Malecón, con motivo de la visita de la celebrada comparsa «Los Componedores».

Desde las ocho se abrirán las puertas del parque para que el público pueda disfrutar de los distintos alicientes que se ofrecen en el mismo y visitar la interesante Exposición de la Secretaría de Agricultura.

Los integrantes de la comparsa «Los Componedores» concurrirán con sus fantásticas farolas y sus vistosos trajes, ejecutando en el «floor de baile» sus originales cuadros que pueden ser presenciados por la concurrencia cómodamente sentada.

Mañana, jueves, día de clausura del Parque se ofrece un programa extraordinario organizado por el Jefe de Gobernación Municipal, señor Peláez, quien ha invitado a las cinco comparsas triunfadoras para ejecutar distintos números de «shows», en el ring de baile.

CONFERENCIA.—Hoy miércoles, a las 9 de la noche, se celebrará en el Palacio Municipal la décima séptima de las «Conferencias de Historia Habanera», organizadas por el Historiador de la Ciudad, doctor Emilio Roig de Leuchsenring, a iniciativa del Alcalde, doctor Antonio Beruff Mendieta.

Ocupará la tribuna el joven e ilustre profesor de Psicología Moral y Sociología de nuestra Universidad publicista, conferenciante y ensayista, doctor Roberto Agramonte, quien disertará sobre **Félix Varela, el primero que nos enseñó a pensar.**

La Banda Municipal, dirigida por el maestro Reynoso, ejecutará el siguiente interesantísimo programa de música cubana:

1.—Himno Nacional, P. Figueredo.
2.—La Profecía de Heredia (la más antigua canción patriótitia cubana).
3.—«Himno a la Libertad», Sánchez de Fuentes-Tomás.
4.—El Prisma (Contradanza) 1846 Manuel Raoul de Sanguily.
5.—Canto a Cuba, Santacilia.
6.—Danza cubana, I. Cervantes.

No se requiere invitación para asistir a estos actos culturales, pues la entrada es completamente libre.

NACIONAL. — Ha sido tan grande el éxito obtenido anoche por Hortensia Gelabert en «La Papirusa», que la empresa del teatro «Nacional» ha decidido ofrecer en el día de hoy dos grandes funciones populares, para brindar oportunidad a los habaneros de admirar el acabado trabajo que en la graciosa comedia de Terrado y Navarro realiza Hortensia Gelabert, y con ella Guillermo de Mancha y la compañía toda.

Hortensia Gelabert escuchó anoche cerradas ovaciones del numeroso público que invadía la hermosa sala de nuestro máximo coliseo y con toda seguridad que en las funciones de hoy volverá recibir las mismas demostraciones de admiración y simpatía.

LOS QUE REGRESAN.—Los jóvenes y simpáticos recién casados Gregorio del Real y Enriqueta González Regalado se encuentran de regreso de su viaje de bodas a la ciudad de Miami.

Los esposos del Real González Regalado han instalado su residencia en la calle novena número 13 en el Vedado.

BODA DISTINGUIDA. — Para el día cinco del presente mes está señalada una boda de grandes simpatías.

Boda de la encantadora y bella señorita Elena de Cárdenas y Calvo con el caballeroso doctor Juan Delgado y Pérez, que se verificará a las cinco de la tarde, en la Iglesia Parroquial del Cerro.

La respetable señora María Pérez Vda. de Delgado, y el Coronel Luis de Cárdenas, serán los padrinos.

Suscribirán el acta matrimonial, por parte de la gentil Elena; los señores Jesús Azqueta, opulento Hacendado, y Sergio Carbó, y los doctores Luis Ortega y Félix Hurtado.

Y por el novio: los doctores Manuel Costales Latatú, Juan B. Sollosso, Eduardo Sabás Alomá, y Antonio Pulido.

EN HONOR DE JESUS NAZARENO.—El viernes, a las ocho de la mañana, se celebrará en la Iglesia de San Juan de Letrán una misa solemne en honor de Jesús Nazareno.

La presidenta de estos cultos, señora María López de Pérez, invita por este medio a todos los devotos del milagroso santo.

LES CAUSERIES FRANCAISES.—Este selecto grupo se reunirá esta noche a las nueve y media en la residencia del señor Tomás Terrycalle, A y 21, en el Vedado.

Monsieur Pierre Lemerle disertará sobre el gran poeta Frederico Mistral y su bella provenca y la señora Hortensia Droop de Dalmau recitará lindos poemas.

SATISFECHO DE SU RECORRIDO POR LOS PUEBLOS DE ORIENTE EL SECRETARIO DE LA SANIDAD

A las seis y cuarenta minutos de la tarde aterrizó en el Campo de Aviación de Columbia el avión «Bellanca», que trajo al Dr Zamora. Mucho funcionarios lo esperaban

A las seis y cuarenta de la tarde de ayer regresó a esta capital, a bordo del avión «Bellanca», de la Marina de Guerra, el Secretario de Sanidad, Dr. Zenón Zamora, con su distinguida esposa, señora Teresa González, los ingenieros comandante Bolet y señora, Rogelio Callava y nuestros compañeros César Rodríguez, presidente de la Asociación de Repórters de La Habana (Círculo Nacional de Periodistas), y Fernando Fernández, repórter gráfico.

A recibir al Jefe de la Sanidad acudieron al Campo de Aviación de Columbia todos los altos jefes y funcionarios del Departamento, así como la mayoría de los empleados y médicos.

El doctor Zenón Zamora regresa de su excursión a la provincia de Oriente, satisfecho de la labor realizada en distintos términos municipales para obtener mejoras para la clase pobre, principalmente en lo que respecta a la asistencia hospitalaria; y en cuanto a la Beneficencia Pública, prometió a los periodistas hacer unas declaraciones muy importantes dentro de unos días.

La herencia Beltrán Hill

En la oficinas de la Jefatura de Despacho de la Secretaría de Sanidad se recibieron noticias de los trabajos llevados a cabo por el doctor Zenón Zamora durante su permanencia en la ciudad de Guantánamo tales como haber celebrado una entrevista con el Juez de Primera Instancia sobre el legado Beltrán-Hill ascendente a más de medio millón de pesos, herencia ésta que viene dando juego desde hace tiempo, ya que el Administrador Judicial de la misma, señor José Raurel, se niega a que se construya el sanatorio naturista para niños pobres de la localidad, como dejó estipulado en su testamento el señor Hill, antes de morir, con vista de que el señor Francisco Suñé, sobrino de aquél, ha establecido un pleito por considerarse heredero.

El jefe de la Sanidad se propone nombrar otro Administrador Judicial para iniciar cuanto antes las obras de construcción del referido sanatorio.

Durante su visita al Hospital Civil apreció el doctor Zenón Zamora que se encuentra bien administrado, pero falto de recursos suficientes, así como necesitado de mayor amplitud. Para obtener este último dispuso que el ingeniero Callava confeccione los planos y presupuestos para ejecutar las obras más indispensables.

Comprobó en su visita a la cárcel que en este penal se recluyen, en la actualidad, todos los presos de la ciudad de Santiago de Cuba, por cuyo motivo se encuentran hacinados. Además, el local no reúne las debidas condiciones higiénicas. En dicha cárcel hay más de 400 presos. Sobre este asunto el doctor Zamora prometió celebrar una entrevista con el Secretario de Gobernación, a fin de solucionar el problema existente.

Finalmente, el Secretario de Sanidad y sus acompañantes hicieron una visita a la Estación Naval Norte-americana de Caimanera.

EL PELIGRO DE LOS GASES EN EL ESTOMAGO

Las molestias de la mala digestión se corrigen tomando Magnesia Bisurada después de las comidas

El sentir pesadez, llenura, gas, después de las comidas, es casi siempre síntoma de que en el estómago se ha formado exceso de ácido hidroclórico. Es un estado peligroso pues el exceso de ácido irrita las delicadas paredes del estómago y acaba por producir gastritis y otras dolencias muy serias. El alimento se agria y fermenta formando gases que dilatan el estómago y causan agruras, pesadez, dolor de cabeza y malestar general.

Es muy arriesgado descuidar esta condición o usar estimulantes digestivos corrientes que no neutralizan la acidez. Esto es lo importante. Tome una cucharadita de Magnesia Bisurada en un vaso de agua. Elimina el dolor de cabeza, las agruras y los gases porque neutraliza la acidez. No sólo trae una agradable sensación de bienestar: suprime el foco inicial de muchos males.

Millones de personas en todo el mundo usan Magnesia Bisurada porque es eficaz, inofensiva y agradable—y porque les permite comer lo que más gustan, sin temor de males consecuencias.

La Magnesia Bisurada es económica. Viene en polvo y en tabletas (nunca en forma líquida) y la venden todas las buenas farmacias.

MAGNESIA BISURADA

El Gobierno Nacionalista informa a Cuba cómo deben ser fondeados los barcos en la bahía de P. de Mallorca

Al intensificarse las operaciones en los puertos del Norte de España, quedarán éstos cerrados a la navegación. Los detallistas de Cienfuegos solicitan una tarifa fija

El Dr. José E. Bringuier, Secretario de la Presidencia, ha trasladado a la Secretaría de Comercio un escrito que le fué dirigido al Presidente de la República por el Presidente del Centro de Detallistas de Cienfuegos solicitando se establezca por el Gobierno una tarifa a los comerciantes en el Registro Mercantil.

He aquí el referido escrito:

«El que suscribe, Amador González Moscoso, en mi carácter de Presidente del Centro de Detallistas de Cienfuegos, y cumpliendo el sentir del comercio de esta ciudad, a usted respetuosamente vengo a exponerle:

«Que por efecto de leyes que se han promulgado, se ha establecido una doble inscripción en el Registro Mercantil, obligándose a los comerciantes a efectuar una inscripción particular como «comerciante» y otra por cada establecimiento, sin que veamos la necesidad de ello, pues antes se inscribía conjuntamente el comerciante con el establecimiento, ya que no puede dejarse de inscribir el comerciante cuando lo haga el establecimiento.

«Que por no exitsir tarifa expresa que determine lo que ha de cobrarse por las inscripciones y certificaciones del Registro Mercantil, se cobran honorarios que no guardan relación ni proporción con los pequeños negocios, haciendo prohibitivo, muchas veces, el inicio de nuevos negocios.

«Que entendemos los comerciantes que debe establecerse una tarifa fija, por ejemplo:

«Certificado de Registro Mercantil, un peso.

Inscripción de Negocio: el medio por ciento del capital que se declare hasta determinada cuantía.»

«Si se mantuviera la obligación de inscribir al comerciante aparte, una cuota fija: por ejemplo $2.00.

«Traspasos: el medio por ciento del valor del mismo.

Traslado de establecimiento: $2.00.

«Inscripciones de documentos: un tanto por ciento gradual y proporcional a los mismos.

«Entendemos, señor Presidente de la República, que debemos evitar los excesos que se cometen en momentos en que la Secretaría de Comercio pretende por un Modelo Oficial obligar a esta inscripción a muchos comerciantes que por razón de esos mismos motivos no han podido efectuar sus inscripciones.»

El Secretario de Comercio, señor Zárraha, en vista de que el escrito del Centro de Detallistas de Cienfuegos encierra una materia de aspecto legal, y ante la posibilidad de que se puede atender a la petición de referencia, se le ha dado traslado al Departamento Legal de esta dependencia, para que rinda un informe sobre este particualr.

Recibe el Gobierno cubano instrucciones para los barcos que fondeen en la bahía de Palma de Mallorca

En la Secretaría de Comercio se ha recibido por conducto del Subsecretario de Estado, Dr. Miguel Angel Campa, el texto de la nota enviada a aquel centro por el Encargado de Negocios de Cuba en Lisboa, quien la recibió del representante en aquella Capital del Estado Español. La nota dice así:

«Estado Español. Representación en Lisboa. Lisboa 27 de enero de 1937. Sr. Encargado de Negocios. De acuerdo con las instrucciones que ha recibido de mi Gobierno, tengo la honra de poner en conocimiento de V. E. con el ruego de que tenga a bien trasmitirlo al Gobierno que representa que, por fondearse actualmente redes, minas y material submarino en la bahía de Palma de Mallorca, no deben fondear los barcos al Norte del Paralelo 39 grados, 32 minutos, mientras el Jefe de la Base Naval de las Islas Baleares no avise lo contrario. También se recomienda que los barcos de guerra elijan para fondeadero la bahía de Pollensa, dejando libre el puerto de Palma de Mallorca para las necesidades de la flota nacional.

«Al propio tiempo, tengo el honor de comunicarle, al referirme a mis anteriores escritos sobre minado de los puertos en ellos mencionados, que, al intensificarse las operaciones en los puertos marcados en el Norte de España, que han de quedar totalmente cerrados a la navegación, declina el Gobierno Nacional cualquier responsabilidad por cualquier accidente que ocurra a buques de guerra o mercantes que a ellos se aproximen.

Noticias de la Dirección de Seguros

El Presidente de la compañía de fianzas «Italia S. A.», ha notificado al Secretario de Comercio, Sr. Raúl Zárraga, que esa entidad ha retirado la fianza de $5,000 que tenía constituída para garantizar la actuación del señor José Martí Ariza como Notario Corredor Comercial en la plaza de la Habana, toda vez que dicho señor no ha renovado la prima correspondiente a su fianza como está obligado, para seguir disfrutando de tal afianzamiento.

De acuerdo con lo que establecen las leyes vigentes, diversas entidades dedicadas a los negocios de seguros, han reportado a la Secretaría de Comercio las ganancias y pérdidas obtenidas durante el pasado año de 1936, según el balance practicado el 31 de diciembre último.

En el caso de pérdidas se encuentran las compañías «La Universal S. A.» y «La Unión Nacional S. A.», las cuales han informado a Comercio, la primera, haber registrado una pérdida en sus operaciones durante el pasado año, que ascendió a 3,122 pesos 99; y la segunda experimentó en déficit en su negocio en 1936, que se hace ascender a la cantidad de $75,956.04.

En cambio, la entidad denominada «The Sun Life Assurance Company of Canada», ha informado a la Sección de Estadísticas de esta dependencia, que dicha compañía obtuvo una ganancia de $34,278.88 en las operaciones que verificó el pasado año en el ramo de seguros y fianzas.

SON CLEPTOMANAS

El vigilante 2881 arrestó en Amistad y Neptuno a Zoila García Ramos, de 32 años y vecina del Reparto El Moro y Dulce María Rodríguez y Fernández, de 37 años y sin domicilio, por acusarlas Abraham Andrés, Peña, dependiente y vecino del establecimiento de ropa sito en Neptuno 46, de haberle hurtado repetidas veces piezas de vestir de su comercio y haberle hurtado en el día de ayer dos cortes de vestido, los que les fueron ocupados. Se remitieron a la Cárcel de Mujeres.

SE CAYO DE LAS ESCALERAS ABAJO

Accidente que causó inflamación de los nervios

Esta señora anciana sobrevivió a un porrazo desde arriba de las escaleras abajo, sólo para llegar a ser víctima de la neuritis y el reumatismo. Por fortuna, en Kruschen halló el remedio apropiado para eso, conforme lo escribe en la siguiente carta:

«Hace unos tres años y medio tuve la desdicha de caerme de las escaleras desde arriba abajo. Por algún tiempo no sentía ningún mal resultado; pero luego me sobrevino inflamación de los nervios en ambas manos y brazos. Después de ensayar infinidad de remedios, se me convirtió en reumatismo.

«Por fin me persuadieron a que ensayan las Sales Kruschen y las he estado tomando ya regularmente por dos años en mi primera taza de te por las mañanas. Ahora ya puedo usar las manos y brazos como antes del accidente. Tengo 69 años y todavía toco el piano»— (Sra.) P. L.

El estado reumático proviene de un exceso de ácido úrico en el cuerpo. Dos de los ingredientes de las Sales Kruschen tienen el poder de disolver los cristales de ácido úrico. Otros ingredientes de estas Sales ayudan para que el organismo expela esos cristales disueltos, por los conductos naturales.

«Las Sales Kruschen se venden en todas las farmacias y droguerías. Precio —el frasco chico, Peso 0.50— el grande, Peso 0.75. El contenido del frasco grande es dos veces y media el del frasco chico.

SANATORIO Para

ENFERMEDADES NERVIOSAS Y MENTALES

Director: Dr. ARMANDO DE CORDOVA

PROFESOR DE ENFERMEDADES NERVIOSAS Y MENTALES DE LA UNIVERSIDAD DE LA HABANA.

ARROYO ARENAS, KILOMETRO 17 CARRETERA CENTRAL

En una extensión de una caballería de tierra con frondosa arboleda, parques y jardines, que permiten a los enfermos la vida al aire libre.

Consultorio: Industria 122, por San Miguel. M-3400
Lunes, Miércoles y Viernes de 3 a 5 P. M.

La Casa de La Rosa

VARADERO

Anuncia a su distinguida clientela y al público en general su reapertura a partir del día 1o. del corriente.

Reservaciones para los fines de semana y Semana Santa, directamente a Varadero.

PRECIO: $3.50 POR PERSONA. PLAN AMERICANO

M.E.C.D. 2016

NACIONAL AUDITORIUM

VIERNES 5 — 2 ESTRENOS Paramount

Dorothy LAMOUR

una nueva estrella en un film de emocionante novedad

"LA PRINCESA DE LA SELVA"

y "AMOR EN FUGA" por BING CROSBY

HOY

MEDIA HORA de variedades

de Hollywood, Estados Unidos

● Un programa sensacional con música por celebradas orquestas; artistas cinematográficos famosos "en persona"; brillantes charlas por

CARLOS BORCOSQUE

sobre la vida de la capital del cine... Anécdotas... Comentarios... y—por la cronista de Tangee—las últimas novedades de la moda!

CMQ La Casa de las Medias, y COCQ Radio Victor — 10.20 a 10.50 p. m.

El Lapiz de Más Fama TANGEE EVITA ASPECTO PINTORREADO

CARTEL DEL DIA

POR LOS TEATROS

PRINCIPAL: A-6737. A las 5.30: «Canallita mío». A las 9.30: «Un bebé de París».

NACIONAL: A-6700. A las 5.30 y 9.00: «La papirusa», con Hortensia Gelabert.

MARTI: M-2724. A todas horas: «Rebelión», «Ella, la hechicera» y números de variedades.

POR LOS CINES

ALKAZAR: A-6869. A todas horas: «La esposa del gangster», «Las insaciables de 1937», comedia y revista.

ENCANTO: M-6055. A todas horas: «La carga de los 600», «Contante y sonante» y comedias.

CAMPOAMOR: A-7054. A todas horas. «Odio que engendró amor» «La dicha» y comedias.

FAUSTO: A-6800. «El demonio es un pobre diablo» y «Citas peligrosas».

AUDITORIUM: F-4555. «Bajo el puente» y «Arco iris sobre el río».

PAYRET: A-7157. «Don Quijote del Altillo» y «Rebelión».

RIVIERA: F-2040. «La dicha» y «El hombre que trocó su mente».

TRIANON: F-2403. «Hollywood boulevard» y «Radio bar».

RADIO-CINE: M-1407. «La fuga de Tarzán», cartón y variedad.

NEPTUNO: M-1515. «Sublime obsesión y «Magnolia».

ROXY: F0-3255. «Dormitorio para señoritas» y «Esposa anónima».

RIVOLI: F0-1130. «Esposa anónima» y «Charlie Chan en la pista».

REINA: M-2272. «El amante vagabundo» y «El club de los suicidas».

RIALTO: M-1831. «El rosal maldito» y «La procesión de los dollars»

LARA: M-2421. «Mujer, marido y amante» e «Infamia».

PRADO: M-4817. «El enemigo del hombre» y «Ya tenemos dinero»

VERDUN: A-9206. «La muchachada de a bordo» y «La condesa de Montecristo».

ACTUALIDADES: M-5575. «Camino de la gloria» y «La aldea dormida.

ESMERALDA: M-4080. «Valiente hasta el fin» y «Rivales eternos».

LIRA: M-4474. «El secuestro de la reina» y «Aventuras del Sud-express».

MAJESTIC: M-4477. «El último salteador» y «Canto de amor».

FLORENCIA: U-6758. «Charlie Chan en la pista» y «Retribución merecida».

OLIMPIC: F-6263. «Furia» y «Entre esposa y secretaria».

VEDADO: F-3128. «Champagne vals» y «Juventud dorada».

TOSCA: I-3099. «El hombre que vivió dos veces» y «Dinero del cielo. Comedias.

MODERNO: X-1305. «El calvario de una esposa» y «Cartas a un ídolo». Comedias.

NORMA: X-2120. «La esposa de su hermano» y «San Francisco».

WILSON: U-5863. «Dame tu corazón» y «El gusano de hierro».

MAXIM: U-7049. «Sor Angélica» y «El hijo del misterio».

INGLATERRA: M-5527. «Dame tu corazón» y «El gusano de hierro».

CUBA: M-9796. «El enemigo jurado» y «David Copperfield».

SALON ROJO: M-4794. «Irela» y «Máter nostra».

UNIVERSAL: Egido y Monte. «El titán del aire» y «Presidiario en fuga».

BELGICA: A-9128. «Amores trágicos» y «El predilecto».

VIOLETA: M-3238. «Pobre niña rica» y «La estrellita del faro».

HOY ALKAZAR

Un FEROZ DRAMA de PISTOLEROS!

WARNER presenta a PAT O'BRIEN Margaret LINSAY Cesar ROMERO Robert ARMSTRONG

"LA ESPOSA del GANGSTER"

-PUBLIC ENEMY'S WIFE-

y DICK POWELL Joan BLONDELL Glenda FARRELL en la REVISTA MUSICAL

"LAS INSACIABLES de 1937"

GOLD DIGGERS of 1937

20¢ Niños 13¢ Tert 13¢ 30¢

HOY ENCANTO

WARNER presenta a Errol FLYNN y Olivia de HAVILLAND en "LA CARGA de los 600"

30¢ 40¢

LUNES ENCANTO y RIVIERA

Jean HERSHOLT ★ Rochelle HUDSON ★ Helen VINSON ★ Robert KENT ★ Slim SUMMERVILLE ★

y LAS QUINTUPLES DIONNE

"REUNION de CORAZONES"

Una 20th Century FOX

PRONTO IRENE DUNNE en "LOS PECADOS de TEODORA"

ESCENARIO y PANTALLA

NACIONAL: EL HOMENAJE A HORTENSIA GELABERT

Tuvo efecto anoche en el «Nacional», la función de homenaje a Hortensia Gelabert, la talentosa actriz nacida en Cuba y formada teatralmente en España.

La señora Gelabert es una artista muy simpática a nuestro público. Es fina, es elegante, es natural. Recata inteligentemente su artificio histriónico y huye del énfasis como del enemigo malo. Todas estas condiciones le han dado justo destaque dentro de la escena española.

La señora Gelabert eligió para reaparecer ante nuestro público una comedia que había interpretado durante más de trescientas noches consecutivas en España. Se trata de «La papirusa», de los señores Torrado y Navarro. Sobre la obra y sus autores le oímos anoche atinadas palabras a nuestro distinguido compañero Rafael Marquina.

Nosotros nos vemos precisados a dejar nuestro comentario sobre «La papirusa» para mañana. Lo tarde que acabó la representación y las urgencias del cierre, limitan por hoy a esta breve nota nuestra reseña del acto de anoche en el «Nacional».

F. I.

NOTAS

HOY: «LA ESPOSA DEL GANGSTER» EN EL ALKAZAR

¡Dos grandes estrenos de la Warner! ¡Un drama feroz de pistoleros... y una exquisita y esplendorosa Revista musical...! Para los amantes de las películas fuertes... de los buscadores de emociones... de los a quien fascina el tabletear trágico de las ametralladoras, se presenta la película de acción vertiginosa y dinámica, titulada «La esposa del gangster», la más sensacional de todas las películas de gangsters y G-men, después de «Contra el imperio del crimen». Son sus máximos intérpretes, Pat O-Brien, Margaret Lindsay, César Romero, Roberts Armstrong, Dick Foran y cientos más. El argumento de esta película está repleto de fuego y dinamita. Trata de la vida de una muchacha de alta sociedad que se enamora de un joven guapo y magnético, con quien se casa, sin saber que es el jefe de una banda de ladrones y criminales. La sangrienta página del diario de «La esposa del gangster» pasan en vertiginoso torbellino por la pantalla en este extraordinario drama de celos que culmina en horrenda tragedia. Para los que busquen diversión... alegría... música... y hermosas «chiquillas»... Ahí van: «Las insaciables de 1937», deliciosamente interpretada por Dick Powell, Joan Blondell, Glenda Farrell, el gran cómico Víctor Moore, el magnífico bailarín Lee Dixon, y las doscientas chiquillas más hermosas y esculturales del universo. Completa el programa el graciosísimo cartón en colores «Pájaros Araganes» Este monumental programa se estrena hoy y seguirá en el cartel durante toda la semana, a los precios de siempre: 20 centavos de 1:30 a 6:30 y 30 centavos después. Niños a todas horas 15 centavos y tertulia 10 centavos.

El miércoles, próximo, la versión cinematográfica de la comentadísima novela de Víctor Margueritte que tantas reacciones ha provocado en el mundo entero. «La Garzona».

RADIO CINE: «LA FUGA DE TARZAN»

Tarzán: su solo nombre basta. Vea al fornido, al gigantesco héroe de la selva luchar con un cocodrilo para salvar a una gacela; véalo desafiar a los leones, a los tígres y a todas las fieras de la selva; véalo deslizarse entre las aguas como un pez monstruoso; véalo luchar contra todas las fuerzas de la naturaleza y hasta contra el hombre, contra su semejante civilizado, que resulta ser su más encarnizado y peligroso enemigo.

Todo esto y mucho más se contempla y admira en «La fuga de Tarzán», la gran película, que nos ofrece las aventuras extraordinarias de este ejemplar único de la raza humana, figura de una nueva y pasmosa mitología. Pero lo que más llama la atención en esta película es la sensacional fuga de Tarzán, que le da nombre. Preso y enjaulado por los hombres que quieren dominarlo, Tarzán se escapará maravillosamente. ¿Cómo? véalo hoy en el «Radio-Cine».

«La fuga de Tarzán» ha sido un éxito brillante. Diariamente se llena el espacioso coliseo de Galiano y Neptunno. Hoy, en función continua desde las 2 y media, se exhibirá «La fuga de Tarzán», con la bella variedad en colores «Fiestas de piratas en las islas de Catalina» y el precioso cartón en colores también «El boticario encantado». Rigen los precios de 30 centavos los mayores antes de las 6 y media y 30 centavos después de esa hora. El mismo precio rige para las localidades de primer piso, debido a lo estipulado en los contratos y a la calidad excepcional de «La fuga de Tarzán». Los niños, a todas horas, 20 centavos. La tertulia, con entrada por Concordia, 10 centavos.

El domingo, habrá una gran función infantil a las 9 a. m., exhibiéndose «La fuga de Tarzán» con una serie de películas y cartones exclusivamente para la gente menuda. No deje de llevar a su niño a esta gran función.

Pronto: «La prueba suprema», por James Stewart y Wendy Barrie y «Amor a toda máquina» por Joan Crawford, Clark Gable y Franchot Tone.

HOY: CHARLES BOYER EN «LA DICHA» EN EL RIVIERA

Correspondiendo innumerables peticiones a los precios de 20 centavos por la tarde y 30 por la noche, presenta hoy la empresa de este aristocrático teatro, al gran favorito Charles Boyer, en su más formidable creación, en el vigoroso e intenso drama de Henry Bernstein, «La Dicha». Completa el programa el terrífico y espeluznante drama «El hombre que trocó su mente», con el mago de los misterios, Boris Karloff. Los precios como decimos arriba, son para hoy a base de: 20 centavos por la tarde y 30 por la noche. Niños a todas horas 15 centavos y tertulia 10 centavos.

Mañana, también a precios populares, la espectacular Revista musical de la Warner, «Las insaciables de 1937», con Dick Powell, Joan Blondell, Glenda Farrell, el graciosísimo cómico Víctor Moore, el magnífico bailarín Lee Dixon, y las doscientas «chiquillas» más encantadoras del universo. También se exhibe la divertida y a la par sentimental producción «Pirata a la vista», con Sybil Jason, Mae Robson y Guy Kibbee.

Viernes, sábado y domingo, la más fuerte película épica de todos los tiempos, extraordinario espectáculo que entusiasma hasta el máximo, «La carga de los 600», con Errol Flynn, Olivia de Havilland, cientos de actores y más de 10,000 extras y estreno del furioso drama de pistoleros, «La esposa del gangster», con Pat O-Brien, Margaret Lindsay, César Romero y Robert Armstrong.

El lunes, conjuntamente con el Encanto, la lindísima joya: «Reunión de corazones», con un reparto estelar, incluyendo a Jean Hersholt, Rochelle Hudson, Helen Vinson, Robert Kent, Slim Summerville... y... las Quíntuple Dionne, y la producción de la Republic, «Odio que enjendró en amor», con Louise Dressell, Marian Marsh, Ralph Morgan y Eddie Nugent.

Grandes estrenos se aproximan: Irene Dunne y Melvyn Douglas en «Los pecados de Teodora»... Simone Simon en «Adolescencia»... Kay Francis en «El ángel blanco», Loretta Young, Janet Gaynor, Constance Bennett y... Simone Simon en «Mujeres enamoradas».

NACIONAL: «LA PAPIRUSA» A PRECIOS POPULARES. 50 CTS.

Ha sido tan grande el éxito obtenido anoche por Hortensia Gelabert en «La Papirusa», que la empresa del teatro «Nacional» ha decidido ofrecer en el día de hoy 2 grandes funciones populares, para brindar oportunidad a los habaneros de admirar el acabado trabajo que en la graciosa comedia de Torrado y Navarro realiza Hortensia Gelabert y con ella Guillermo de Mancha y la compañía toda.

Hortensia Gelabert escuchó anoche cerradas ovaciones del numeroso público que invadía la hermosa sala de nuestro máximo coliseo y con toda seguridad que en las funciones de hoy volverá a recibir las mismas demostraciones de admiración y simpatía.

Por la tarde, a las 5 y 30, y por la noche, a las 9 en punto, serán ofrecidas por Hortensia Gelabert, las últimas representaciones de «La Papirusa».

En esta formidable comedia Hortensia Gelabert hace gala de sus admirables facultades artísticas y, brillantemente secundada por el elenco por ella seleccionado, logra triunfar definitivamente en un papel harto difícil.

Los precios fijados para las funciones de hoy en el «Nacional» son bien populares: solamente 50 centavos cuesta la luneta para cada una de las funciones de hoy.

El viernes: Un programa doble de la «Paramount». La Compañía «Paramount» nos ofrece ese día las primicias de su nueva estrella: Dorothy Lamour en una película de emocionante argumento: «La princesa de la selva», película ésta que nos presenta nuevos aspectos de la selva, con sus correspondientes fieras, tribus salvajes, con el aliciente de admirar a una verdadera beldad a quien guardan celosamente, enormes tígres y un simio de extraordinaria inteligencia.

El programa doble de la «Paramount», el viernes se completa con otra gran producción: «Amor en fuga», que tiene a Bing Crosby en su role central y la que nos brinda los últimos «hits» musicales americanos.

EXITO DE CHARLES BOYER EN EL CAMPOAMOR

El monumental programa que ayer llenó en todos los turnos la amplia sala de este simpático teatro, vuelve a repetirse hoy, y seguirá en el cartel durante toda la semana. Nos referimos al vigoroso, profundo e intenso drama de Henry Bernstein, «La dicha», donde el gran favorito Charles Boyer, encuentra amplias oportunidades para emocionarnos con su más formidable creación. Los acontecimintos se suceden en transcurso de este film trascendental de un modo originalísimo, casi misterioso, y el espectador se preguntará a sí mismo varias veces, el por qué de tales cosas increíbles. Sin embargo, el final de la película nos trae una solución bien clara y definida... su asunto es humano y profundo. «Engendró el amor», admirablemente interpretada por Mariam Marsh, Louise Dressell, Ralph Morgan, Eddie Nugent y Henry B. Walter, drama intensamente sentimental, en que la crueldad de una madre monstruosa y las vicisitudes de una hija abnegada, ofrecen escenas que tocan las fibras más íntimas del alma. Los precios como siempre: 20 centavos de 1:30 a 6:30 y 30 centavos después. Niños a todas horas 15 y tertulia 10 centavos.

El martes, el romance más alegre que se haya escrito, «Como gustéis», debido a la pluma del inmortal Shawespeare, genialmente interpretado por Elizabeth Bergner y el drama de la 20th Century-Fox: «El crimen del doctor Forbes». ¿Lo mató por compasión o por venganza...? ¡El trágico dilema de un médico!...

El viernes, estreno de la divertida, espectacular y romántica producción musical «Locuras de Estudiantes» con Arline Judge, Patsy Kelly, Dixie Dumbard, Stuar Edwing, Jack Haley y las lindísimas chiquillas de los coros de la Fox.

NACIONAL: «LA PRINCESA DE LA SELVA» EL VIERNES

Para ver algo extraordinario vea: «La princesa de la selva» con Dorothy Lamour. Una nueva estrella en una película de emocionante novedad. El film en el cual adquieren un aspecto nuevo la vida y el amor. El circo entusiasma a la chiquillería y contagia a las personas mayores. Es que en ese desfile con que el circo llama la atención del público hay el elemento que nunca falla cuando de atraerla se trata, leones, tígres, elefantes, háblale a la imaginación de la selva impenetrable, misteriosa, fantástica, en donde cada paso lleva a una nueva aventura. Los domadores, en tanto, aparecen como la encarnación del valor, y la inteligencia del hombre que en lucha desigual con la naturaleza logra dominar sus ímpetus y someterla a su voluntad. Ahora bien, ese mismo elemento de atracción que tiene el circo se halla presente en «La Princesa de la Selva», película que nos ofrece en medio de la grandiosidad de su natural escenario, fieras, tribus salvajes, y lo que es mucho más poético e interesante que el domador, a la juvenil beldad Dorothy Lamour que tiene por celosos guardianes y sumisos amigos a un tigre gigantesco y un simio de inteligencia extraordinaria. Colaboran con Dorothy Lamour en «La princesa de la selva», que se estrena el viernes 5 en el teatro «Nacional», Ray Milland, Akim Tamiroff, y Linne Overman.

Conjuntamente con «La Princesa de la Selva» se estrena otra gran producción Paramount, «Amor en fuga» del género musical y nada menos que por el ídolo del público femenino: Bing Crosby, secundado por Francis Farmer.

Precios: 30 centavos por la tarde y 40 centavos por la noche son los precios que rigen para este programa extraordinario que se estrena el viernes, en el gran teatro «Nacional».

HOY RADIO CINE

EXITO METRO Goldwyn MAYER El AUTENTICO TARZAN

Johnny WEISSMULLER con MAUREEN O'SULLIVAN en el espectáculo maravilloso que TODOS ANSIAN VER

LA FUGA DE TARZAN

LUNETA PLATEA y 1er PISO 30¢ 40¢

Niños 20¢ TODO el DIA Tertulia 2° PISO por CONCORDIA 10¢

DOMINGO 7 9 y MEDIA de la mañana

LA FIESTA de los NIÑOS con LA FUGA de TARZAN

CARTONES, COMEDIAS, y REVISTAS

LUNETA 20¢

TRIUNFA: «LA CARGA DE LOS 600» EN EL ENCANTO

Con éxito sin precedente continúa presentando la Empresa de este aristocrático teatro la más fuerte película épica que se ha producido, y un gran triunfo para la Warner, «La carga de los 600», formidablemente interpretada por el ídolo máximo de la hora presente, Errol Flynn, Olivia de Havilland, cientos de actores y más de 10,000 ¡Acción heróica, formidable conflicto guerrero en que la valerosa acometida de los lanceros sobre las trincheras da cima a la venganza ejecutada por causa de la massacre horrenda de cientos de víctimas inocentes. Un momento inmortal de la historia. ¡Jamás ha vibrado la pantalla del cine con más tremenda sacudida que al paso de la aguerrida brigada de valerosos lanceros...! Debido al largo metraje de «La Carga de los 600» comienza a exhibirse exactamente a las 3:50, 6:05 y 9:45 y en turno de 8, se exhibe la divertidísima y lujosa comedia, titulada: «Contante y Sonante», estupendamente interpretada por Ross Alexander y Beverly Roberts. Los precios como siempre :30 centavos de 3:30 a 6:30 a 6:30 y 40 centavos después. Niños a todas horas 20 centavos.

Una producción expetacular en su presentación, que tiene mucho de tragedia y a la vez, hace reir... para ser gustada por todos: por los que tienen un sentido trágico de la vida y los que no les gusta tomarla en serio. Esto es: «Reunión de corazones», la hermosa joya de la 20th Century-Fox que se estrena el próximo lunes y que tiene por intérpretes nada menos que a Jean Hersholt, Roche Hudson, Helen Vinson, Robert Kent, Slim Summerville y... las 5 adorables angelitos, componentes del famoso Quíntuples Dionne. «Reunión de corazones reúne todo lo que es necesario para hacer una cinta preciosa que ha de ser del agrado de todos los públicos... la trama no puede ser más fascinante, ni la actuación de los intérpretes más admirable.

Grandes estrenos se aproximan: Irene Dunne y Melvyn Douglas en «Los pecados de Teodora»... Simone Simon en «Adolescencia»... La reina del cine, Kay Francis, en «El Angel Blanco»... Loretta Young, Janet Gaynor, Constance Bennett y... Simone Simon en «Mujeres enamoradas».

PRINCIPAL: REPRISE DE «UN BEBE DE PARIS»

La comedia de enredo, uno de los géneros que con más habilidad y gracia interpretan Paulina Singerman y sus artistas, estará representada hoy en el cartel del «Principal de la Comedia» por la «reprisse» de «Un Bebé de París». Esta obra chistosísima y divertida, que tiene la virtud de provocar en el público la carcajada incontenible y sana, subirá a escena en la función nocturna, a las 9 y 30 p. m.

Por la tarde, en la tanda vermouth de las 5 y 30, se representará una vez más «¡Canallita mío!» obra en la que hace Paulina Singerman una creación excepcional, dando relieve a un tipo que, sin contener densidades psicológicas impropias de un teatro ligero y amable, no deja de tener por eso calidades humanas que dificultan su interpretación.

Mañana, habrá dos funciones.

En una de ellas, que comenzará a las 5 y 30 p. m., se representará «Un Bebé de París». Y en la otra, fijada para las 9 y 30, volverá a escena «Si me das un beso te digo que sí».

Tanto hoy como mañana seguirán rigiendo los precios populares fijados para estos últimos días de actuación de Paulina Singerman: Luneta 60 centavos. Delantero de balcón numerado, 40 centavos. Asiento de balcón sin numerar, 30 centavos.

Para el sábado se prepara, a petición del público, la reprisse de «Una chica ultramoderna».

Y el próximo día 10, se despedirá de la Habana, la genial Paulina Singerman, con una gran función que ha de constituir el acontecimiento artístico del año.

GACETILLAS

FAUSTO: «EL DEMONIO ES UN POBRE DIABLO». 20 Y 30 CTS.

Ultimas exhibiciones hoy en el teatro «Fausto» de la gran producción «El demonio es un pobre diablo», por los tres pequeños grandes actores. Freddie Bartholomew, Jackie Cooper y Mickey Rooney.

Se completa el programa de hoy con «Una cita peligrosa», también del repertorio de la Metro, con William Powell, Rosalind Russell y Lionel Atwill.

El horario de hoy es el siguiente: la función comienza a las 2 p. m., con un noticiario y una variedad; «El demonio es un pobre diablo» se exhibe a las 2.30, 6.15 y 9.50.

Mañana, un programa extraordinario que continuará exhibiéndose hasta el domingo: «El secreto de Coenigsmark», la célebre adaptación cinematográfica de la novela de Pierre Benoit, con Elissa Landi y Pierre Blanchard; y el estreno en la Habana de «El viudo alegre», una película frívola de la R. K. O. Radio, con Herbert Marshall y Ann Shirley.

Los días 10 y 11, a precios populares, «Amor bajo el fuego», por Merle Oberon. El día 12, estreno en Cuba de «Los hombres no son dioses», producción Artistas Unidos, por Mirian Hopkins.

AUDITORIUM: «Bajo el Puente» o «Yo Vengaré a mi Padre»

Una gran película presentan para hoy las carteleras del favorito y elegante teatro «Auditorium». Nos referimos a «Bajo el puente» o «Yo vengaré a mi padre», sobresaliente y sensacional producción R. K. O. Radio, basada en la famosa obra de Maxwell Anderson, que cautivó a Broadway por espacio de más de tres años, con el título de «Wintersett». Los principales artistas que la interpretaron en las tablas, también nos deleitan con su insuperable arte ahora, en la pantalla: Burgess Meredith, Margo y Eduardo Ciannelli, cada uno en su papel a la altura de su prestigio. Interesante desde su inicio, «Bajo el puente» nos emociona y entusiasma por su intrigante argumento y siempre originales escenas. Véala hoy en nuestros turnos preferentes de 5.15 y 9.45, con revista Paramount. En las tandas de 4 y 8.30 complaciendo múltiples peticiones, se exhibe «Arco iris sobre el río», la preciosa joya musical del prodigioso pequeño actor y cantante Bobby Breen. Precios: luneta tarde 30 cts. Noche 40 cts. Niños 20 cts. Tertulia 10 cts.

Mañana, gran matinée especial a la 1.30, con «Bajo el puente», «Arco iris sobre el río», cartón en colores, comedia y revista. A las 5.15 y 9.45, «Bajo el puente». A las 8.30, «Arco iris sobre el río». El viernes, programa doble de estreno en Cuba, Paramount: la nueva estrella de Hollywood, Dorothy Lamour en su primer y grandioso triunfo cinematográfico, «La reina de la selva», y el popular cantante Bing Crosby, en su mejor película, «Amor en fuga». El lunes, Jean Harlow, Franchot Tone y Cary Grant en «Suzy». El día 11: «La fuga de Tarzán», de Johnny Weismuller, y «Tres señoritas a la moderna», de Deanna Durbin.

TRIANON: «HOLLYWOOD BOULEVARD» Y «RADIO BAR»

Con estos interesantes títulos se estrenan hoy, en este simpático y modernizado teatro, dos magníficas películas Paramount. La principal del programa y que pasa por la pantalla en las tandas elegantes de 5.15 y 9.45, con revista Fox, «Hollywood boulevard», es una original composición cinematográfica que nos presenta en sus más vivos relieves la intimidad de las estrellas de Hollywood, interpretación que llevan a cabo felizmente John Halliday, Marsha Hunt, Robert Cummings, Esther Ralston y las estrellas del cine silente como Mae Marsh, Charles Ray, Francis X. Buschman y otras. Y en las tandas de 4 y 8.30, el otro film del programa: «Radio bar», magnífica producción musical en español con las célebres estrellas argentinas Gloria Guzmán, Olinda Bozan, Alberto Vila, Alicia Barrie y Marcos Caplan. Luneta, tarde 20 cts. todos; noche, mayores 30 cts. y niños 20 Tertulia, 10 cts.

El viernes, dos estrenos: Jean Harlow, Franchot Tone, Cary Grant y Lewis Stone, en el sensacional romance «Suzy», y la fenomenal pareja Charles Chase y Patsy Kelly, en el éxito de risa «Puñetazos a la irlandesa». El lunes: el nuevo hallazgo de Hollywood, la bellísima actriz Dorothy Lamour en la interesante y gran película Paramount «La reina de la selva», y el simpático cantante Bing Crosby en su mejor creación, «Amor en fuga». El día 9: «Perdidos en el espacio», por Sally Eilers y Robert Armstrong, producción R. K. O. Radio. El día 11, la genial y exquisita soprano del Metropolitan, Lily Pons, en la formidable joya musical Radio, «La muchacha de París», con Gene Raymond y Jack Oakie.

NEPTUNO: HOMENAJE A IRENE DUNNE

Un gran homenaje ofrece hoy este teatro (el más lindo y chic de la Habana), a una de las estrellas favoritas de todo el público del mundo, Irene Dunne, presentándose sus dos más gloriosas creaciones, «Sublime obsesión», con la colaboración de Robert Taylor, y «Magnolia», superespectáculo musical. Los precios siguen como siempre, inalterables, a base de 15 centavos de 2.30 a 6.30 y 20 centavos después. Niños, a todas horas, 10 centavos.

Mañana, en día de gran gala, Marlene Dietrich y Charles Boyer, en la maravillosa superproducción fotográfica totalmente en tecnicolor, «El jardín de Alah», y Frances Lederer en la lindísima joya »Ocurrió una tarde».

El viernes, nuevamente, la más linda de todas las películas de los últimos dos años, «Tres señoritas a la moderna», con la sensación estelar de 1937», Deanna Durbin y la emocionantísima producción plena de acción y dinamismo, «Conflicto», con John Whayne y Jean Roger.

VERDUN: «LA MUCHACHADA DE A BORDO»

Un formidable programa anuncia para hoy el predilecto «Verdún» de Consulado 120, teléfono A-9206 comenzando la función a las dos de la tarde con una revista de asuntos internacionales y un precioso cartón en colores. En los primeros turnos se exhibe la deliciosa joya por Paul Lukas y Fay Wrey «La Condesa de Montecristo» y como base de este programa la super-comedia argentina «La muchachada de a bordo» por el formidable cómico Luis Sandrini.

Los precios como siempre: 15 centavos antes de las 6 y 30 y 20 centavos después. Niños y la tertulia equipada con regias butacas 10 centavos a todas horas.

Mañana: «El club de los suicidas» interesante y original película por Robert Montgomery y Rosalid Russell y «Un Adán sin Eva».

PAYRET: «DON QUIJOTE DEL ALTILLO» (EXITO)

¡Estupenda! Tal es el calificativo que el numeroso público que acudió ayer al PAYRET dió a la película «Don Quijote del Altillo», un nuevo éxito de la cinematografía argentina, cada día más gustada y más popular en Cuba.

«Don Quijote del Altillo» es la historia de un simpático «atorrante» (así llaman en la Argentina a los vagabundos) y de una bella muchacha que lo prende en las redes de sus encantos. El tema está desarrollado en un ambiente encantador y en escenas que doblan de risa al más grave y serio de los espectadores. Ocurrencias, situaciones cómicas, chistes a granel y una interpretación soberbia por parte de Luis Sandrini, el gran actor cómico que tanto nos divirtió en «Muchachada de a bordo»; eso es «Don Quijote del Altillo», una película llamada a tener enorme éxito. Con el cartón «Miskey se muda» y un noticiario, «Don Quijote del Altillo» se exhibe hoy en el PAYRET con otra película de gran interés, pero intensamente dramática, a fin de hacer contraste con la anterior. Nos referimos a «Rebelión», vibrante episodio de la revolución irlandesa, con Preston Foster y Bárbara Stanwyck como principales intérpretes. La función es continua desde las 2. Los precios: 20 centavos los mayores antes de las 6 y media, y 30 centavos después. Niños, 15, y tertulia 10 centavos a todas horas.

MARTI: EXITO DE «ECHALE GUINDAS AL PAVO»

Con verdadero entusiasmo ha recibido el público habanero la primera obra de Alberto Garrido: «Echale guindas al pavo». Con ella debuta como autor el simpático «negrito», ídolo de todos los públicos. Hay en ella gracia y mucha pimienta. Es un sketch que persigue un solo fin: hacer reir; y lo logra con creces «Echale guindas al pavo», es el mejor remedio para la neurastenia. En ella actúa Alicia Rico, Candita Quintana, Federico Piñero, el propio Garrido, que hace el papel de un ladrón que lleva por apodo «Pisa y Corre». También actúa José Luis López, el rumbero más pequeño del mundo. Hoy, «Echale guindas al pavo» va en los turnos de 5.30 y 10 de la noche, actuando el Trío Azul, que dirige Rosendo Ruiz y acompaña Rafaelito Betancourt. Los shows se trasmiten por radio, anunciando Raúl Viana. La función comienza desde la 1 y media, exhibiéndose dos preciosas joyas: «Rebelión», de Preston Foster y «Ella, la hechicera», de Rose Cook. Cartones, comedias y revista completan el programa. Sólo 20 centavos antes de las 6.30 y 30 centavos después. Niños, 15 cts. a todas horas. Tertulia 10 cts. antes de las 6 y media y 15 centavos después. Mañana, un grandioso estreno, «Tras la raja», brillantemente interpretada por el niño Antonio Liceaga, estrella de «Madre Querida». La empresa escenario se enorgullece de brindar este estreno en Cuba. Un error de justicia puede causar la desgracia de seres inocentes... Obra que todos los amantes del cinema tienen que ver.

(VEASE más GACETILLAS en la página DIEZ)

COSAS DE CINELANDIA

EL CASO DE ROSITA DIAZ GIMENO

Aquí tenéis, lectores, a Rosita Díaz Gimeno, la estrella del cine español, a quien un cable reciente dió por fusilada, con la consiguiente agradable sorpresa de quienes habíamos admirado su fina belleza, su gracia y su arte en numerosas películas, algunas de ellas de tanto éxito como «Angelina o El honor de un brigadier» y «Rosa de Francia».

Rosita Díaz está aquí en una de sus «poses» más naturales. Hay cierto mohín de picardía bajo sus pequeños ojos parleros. Tiene los brazos piadosamente cruzados, bajo una cara tímida de «yo no fuí». Si no tratase de una foto anterior a la noticia del fusilamiento, diríamos que Rosita acaba de leer el macabro cable en cuestión y está diciendo, para sus adentros, como Mark Twain, «que la noticia de su muerte es algo exagerada».

Como detalle interesante diremos que Rosita Díaz, al estallar la guerra civil estaba filmando una versión de «El genio alegre», la popular media de los Quintero, para la Cifesa, a cuyo elenco pertenece. Como se ve y goza, según parece, de buena salud, esperamos que pueda terminar el rodaje de esa producción, a la cual faltan sólo los exteriores.

PAYRET HOY Desde las 2 ESTRENO en CUBA

LUIS SANDRINI EN LA NUEVA COMEDIA ARGENTINA

DON QUIJOTE DEL ALTILLO

con NURI MONTSE

CHISTES A GRANEL !! CHISPEANTE !! MILES de CARCAJADAS !!

20¢ hasta las 6½ • después 30¢

HOY -- NACIONAL Tarde: a las 5 p.m. Noche: a las 9 p.m. "LA PAPIRUSA" La obra que representó en Madrid durante 325 noches consecutivas HORTENSIA GELABERT Luneta 50 cts. tarde y noche -- HO

M.E.C.D. 2016

ANTES DEL DIA 15 HABRAN SIDO APLICADOS MAS DE CINCUENTA MIL PESOS POR BIENES EMBARGADOS

LA JUNTA DE AMILLARAMIENTO CONOCIO AYER DE CERCA DE MIL EXPEDIENTES DE FINCAS

Los hoteleros constituyeron el Reparto Gremial para el próximo ejercicio. Ordena el Alcalde la supresión de determinadas películas que ofenden las buenas costumbres

El Alcalde Municipal, que concurrió ayer nuevamente a su despacho desde las ocho de la mañana, presidió poco después la Junta de Contribuyentes, para constituir los Repartos Gremiales en el salón de actos del Ayuntamiento.

No se personaron los interesados por el concepto de carnicerías, laboratorios de análisis clínicos, tiendas de sombreros, almacenes de relojes, ni de materiales de edificación.

Concurrieron los comerciantes de Almacenes de Muelles designándose presidente al señor Angel Miguélez; comerciantes, que acordaron pagar por la cuota fija de mil pesos, entre los que se encuentran Cudahy Packing, Armour y Compañía, Cuban Trading Company, Compañía Primer Molino Arrocero de Cuba, Carlos Arnolson and Company, J. Astorqui y Compañía, Swift y Compañía, Compañía Nacional de Alimentos, Galbán, Lobo Company y Compañía Comercial «Fifo».

Más tarde quedaron constituídos en Gremios los comerciantes en Tiendas de Tejidos sin Taller, Tiendas de Instrumentos matemáticos, y Hoteles, estos últimos llevando de presidente al señor Ramón García; tituleres, José López, Serafín Fernández, Marcelino Corral, Ricardo S. Porro, Maximino Martínez y Salvador García; y como suplentes, Constantino Colomides, Fernando Fernández y Eladio Monroy.

Ordena el Alcalde la supresión de películas frívolas

Enterado el Alcalde doctor Beruff Mendieta de que en determinado cinematógrafo de esta capital se venematógrafo exhibiendo películas pornográficas o frívolas, ordenó inmediatamente la suspensión de las mismas.

Más de novecientos expedientes de fincas urbanas

Como de costumbre, ayer celebró sesión la Junta de Amillaramiento Municipal, presidida por el Jefe del Departamento de Impuestos señor Manuel de Cárdenas, la que conoció de 750 expedientes por aumento de renta declarada por sus propietarios, y doscientos sobre fincas habitadas por sus dueños, con un total de 950, a las cuales se les expedirán los recibos correspondientes para su inmediato cobro.

Más de diez mil pesos aplicados por bienes embargados

La comisión designada por el Jefe del Departamento de Impuestos para la aplicación de los depósitos por Industria y Comercio y Fincas Urbanas ha terminado 50 relaciones últimamente, por las cuales se trasladan al Departamento de Contaduría para su aplicación con un importe de 10270 pesos 23 centavos.

Los miembros que integran esa comisión vienen laborando intensamente bajo la presidencia del Jefe del Negociado de Control y Adresógrafo del Municipio, a fin de aplicar todos los depósitos que se encuentran a disposición de la administración de impuestos, y esperan que antes del próximo día 15 del actual habrán de tener ingresados en firme más de 50 mil pesos, que estarán disponibles por la naturaleza de su ingreso, ya que existe un aproximado de 137 mil pesos, en esas condiciones.

Continúa pagando a los empleados el Municipio

Por el Contador Municipal, señor Armando Paz, se cursaron ayer las nminas y libramientos correspondientes al pago de los haberes de la empleomanía, pertenecientes al mes de Febrero próximo pasado, liquidándose las de Alcaldía, Turismo, Biblioteca y Jefatura del Acueducto de Albear así como gastos de representaciones, con un total de 4.515 pesos.

Más de doscientos mil pesos por convenios y embargos

Por el Jefe del Departamento de Impuestos Municipales, señor Manuel de Cárdenas, ha sido elevado un minucioso informe al Alcalde doctor Beruff Mendieta, relacionado con los depósitos recibidos durante los once meses de su administración municipal, que ascienden a 246.919 pesos 23 centavos, en virtud de las facilidades ofrecidas a los contribuyentes, de cuya cantidad han sido aplicados 106 mil 306 pesos 85 centavos, faltando ciento treinta mil 866 pesos 88 centavos por aplicar, más 1.745 pesos 50 centavos, recaudados ayer por el negociado de Bienes embargados.

Espera el Jefe del Departamento de Impuestos Municipales tener aplicada la totalidad de lo recaudado hasta ahora por conceptos de Industria y Comercio y Fincas Urbanas, correspondientes al negociado de Bienes Embargados.

55 mil pesos notifica la Policía por Industria y Comercio y Patente de Alcoholes

Por el Negociado de Control y Adresógrafo del Departamento de Impuestos Municipales han sido remitidos ayer más de seis mil expedientes al Cuerpo de la Policía Nacional que viene prestando servicios de Agentes de Apremio. Corresponden los mismos al concepto de Industria y Comercio, con un importe aproximado de 55 mil pesos, con el diez por ciento de recargo, y el duplo por la patente de alcoholes.

OPOSICIONES Y ATAQUES AL PROGRAMA DE ROOSEVELT DE REFORMA DEL SUPREMO

WASHINGTON, marzo 2. (AP).—Harry L. Hopkins, administrador de «WPA» y asesor del Presidente Roosevelt, defendió esta noche el plan de reforma del Tribunal Supremo, asegurando que «a menos de que la constitución del Supremo se cambie», las leyes sociales serán bloqueadas por «dos o tres magistrados ancianos».

Apenas había terminado su discurso por radio, cuando el senador Clark, demócrata de Missouri, acudió al micrófono para negar que el pueblo americano haya dado un mandato para que se lleve a cabo el programa del Presidente.

UNIVERSIDAD DE LA HABANA

FACULTAD DE DERECHO CIVIL

Exámenes de ingreso para cursar las materias exigidas para la obtención del Título de Procurador Público.

CONVOCATORIA

Se convoca por este medio a los que aspiren al ingreso para cursar las materias exigidas para la obtención del Título de Procurador Público que expedirá la Facultad de Derecho Civil, a fin de que acrediten, dentro del término de cinco días hábiles, contados desde el siguiente de la publicación de este anuncio en la Gaceta Oficial, que llenan los requisitos exigidos para sufrir el examen escrito de ingreso, y el cual consistirá en demostrar a juicio del Tribunal que oportunamente se designará que se tienen suficientes conocimientos de las siguientes materias:

Aritmética, Gramática, Geografía e Historia Universal, Geografía e Historia de Cuba, Lógica, Cívica y Literatura, y sin que pueda entenderse en manera alguna que este examen que capacita únicamente para cursar los estudios correspondientes al referido Título de Procurador Público, sea extensivo a las carreras propias de la Facultad, para lo cual es necesario hallarse comprendido dentro de los requisitos que establecen los Estatutos de esta Universidad en su artículo 132.

Los alumnos que hubieren aprobado alguna de las asignaturas a que se refiere el párrafo anterior en Instituciones Oficiales del Estado, o análogas del extranjero, no tendrán que someterse al examen de ella nuevamente, y se tendrán en cuenta a los efectos de la calificación.

Serán requisitos necesarios para ser admitidos al examen escrito de ingreso que se convoca por la presente, acompañar, con la instancia en que se solicite, que deberá ser dirigida a este Decanato, certificado del acta de inscripción de nacimiento expedida por el Registro Civil respectivo o la partida bautismal si el interesado hubiere nacido antes del primero de enero de 1885, a los efectos de justificar que se han cumplido 17 años de edad.

Las nacidos en el extranjero acompañarán el documento debidamente legalizado que se exija en su país para acreditar dicho extremo.

La fecha en que ha de celebrarse el examen de ingreso convocado, se anunciará oportunamente.

Habana, 2 de Marzo de 1937.—(Fdo.) **Dr. Ricardo Dolz**, Decano de la Escuela de Derecho Civil.

OPORTUNIDAD UNICA

EL VAPOR FRANCES

"CUBA"

Saldrá de la Habana el 8 DE ABRIL (6 p. m.)

directo para

PUERTO LIMON.
CRISTOBAL
CARTAGENA
PUERTO COLOMBIA
CURACAO
PUERTO CABELLO
LA GUAYRA
CARUPANO
TRINIDAD
BARBADOS
MARTINICA
GUADALUPE
PLYMOUTH
HAVRE.

Admitiendo pasaje y carga para esos puertos

Los precios de pasajes para Plymouth (Inglaterra) y Havre (Francia) al mismo tipo que el de línea directa

TRASATLANTICA FRANCESA

O-Reilly y Aguacate

Apartado 1090 Tel. M-9881 Cable: Transat

IMPORTANTE: Este vapor llegará a Francia en los días de la apertura de la Exposición Internacional de París 1937.

CRONICA HABANERA

MIRAMAR YACHT CLUB

Muy animado resultó el baile infantil del Miramar Yacht Club, la tradicional fiesta que ofrece aquella prestigiosa sociedad en honor de los hijos de los socios.

Los hermosos salones del club adornados bellamente con la misma decoración que tan admirada fué en el baile de trajes, se vieron invadidos por una legión de niños.

Se bailó primeramente en los salones con la orquesta de Manolo Bofill, terminándose después en el hermoso skating ring.

Valiosos juguetes se sortearon entre los asistentes:

Una bicicleta de niña, con el número 81, correspondió a la niña Eva Recio.

Una muñeca, con el número 56, correspondió a la niña Teté Pulido.

Una raqueta, con el número 287. (Sin recoger).

Un parchessi, con el número 96, correspondió a la niña Hortensia Maciá.

Un trompo, con el número 212, correspondió a la niña Silvia Romeu.

Un barco, con el número 24, correspondió a la niña Marta Godínez.

Una cocina, con el número 219. (Sin recoger).

Un juego de bolos, con el número 338, correspondió a la niña Renée Casabuena.

Dulces, con el número 289, correspondieron a la niña Hilda Perera.

Una bicicleta de niño, con el número 159. (Sin recoger.)

Un rifle, con el número 33, correspondió al niño José M. Fernández.

Una raqueta, con el número 50, correspondió al niño Arnaldo Ruiz.

Un par de patines, con el número 58, correspondió al niño Arturo Hammel.

Una pelota, con el número 97. (Sin recoger.)

Un barco, con el número 60, correspondió al niño Ramón Acosta.

Un tambor, con el número 199, correspondió al niño Frank Arango y De Beche.

Un tiro al blanco, con el número 54, correspondió al niño Frank Dumás.

Una ametralladora, con el número 164, correspondió al niño Jack Beller.

Una flecha de arco, con su tiro al blanco, donada por el socio señor Luis Gottardi, correspondió con el número 2 al niño Mario Soldevilla.

He aquí la relación de los niños que asistieron:

Comparsa de indias compuesta por los siguientes niños: Margarita Maciá, Libra García Tuñón, Ofelita Colmenares, Lourdes Aguilera, Estela Aguilera, Silvia Maciá, Peggy Pesant, Isis Ramos, Lourdes Aspuru, niño Carlos Quintana, y el niño premiado en el centenario de Galiano y San Rafael, Manolín Ramos.

Enrique Ramos Jr., Pedrito G. de Céspedes.

Raquel Naya y Anaya, de muñeca de Lenci; Caperucita Molina, de húngara; Felito Echefarreta, de trovador veneciano; Tony Suárez Sabio, de Romeo; Carmita Trespalacios, de Julieta.

Eduardo Betancourt Meneses, de rajá; Ciro Betancourt Meneses, de Pierrot.

Carmelina Nodarse, de Valenciana; Elisa Nodarse, de manola; Chelia Campillo, de tirolesa; Ana Gloria Díaz Silveira, de holandesa; Sergio Mariño, de cow-boy.

Mirtha Whitmarsh y Dueñas, de cielo; Rosa Eleonor Whitmarsh y Dueñas, de oriental; Sergio Whitmarsh y Dueñas, de Pierrot; Colín de la Cova y Arango, de Pierrot; Augusto Montenegro, de chino; Alberto Montenegro, de cow-boy.

Ana María Hernández Miyares, de coronela; Víctor Manuel Hernández Miyares, de gallego; Jorge Arturo Navarrete, de tirolés.

Alicia González, de capricho; Charles Jiménez Rojo, de baturro; Georgina Jiménez Rojo, de aldeana; Javier Vizoso, de congo; Mary Sol Vizoso, de conga.

Lilita Fontanills, con el típico traje de gitana.

Loly del Valle, Johnny Torroella Luis Torroella, Lidia Fernández y Lourdes Fernández, Martha Solés y Pill, de sala; Yolanda Adria Calvo, de abogado; Stelle Selz, de gitana; Gilda Perera, de manola; Elsa Fernández, Elsa Marcé y Morales, de aldeana siciliana; Margarita Prealva, de muñeca de Lenci; Luz Goudie y de Monteverde, de dama antigua.

Carmencita Dávalos, de aldeana; Conchita Febra, de bailarina; Yolanda Barandiarán, de dogaresa, y Gladys Barandiarán, de dama 1830 Jorge Hevia Inclán, de «The Blue Boy»; Altica Pineda, Ninó Pineda y Manolo Pineda, Ana María Anciola Clark, de asturiana; Beatriz Crabb, de aldeana; Carmita Martínez Suárez, de gitana; Cuquy Cuervo, de aldeana húngara; Angelina Sánchez, de gitana húngara; Violeta P. Cubillas, de Pierrot; Pepe P. Cubillas, de Pierrot; Rita Garmendía, de valenciana; Ana Luisa Solaún, de petite marquisse; Eddy Abela, de cow-boy; Luisa María Camacho, de aldeana; José Jordano Camacho, de gallego, y Pepe Camacho, de gallego. Bertha González Santos, de dama Luis XV; Colín Ross de la Torriente y Olga Ross de la Torriente; María Rosa Serna, de dama del año 1800; Gilda Serna, de doncella del año 1800, y Armando Serna, de Pierrot.

Alfredito González, de Pierrot; Ricardo Machín, de guajiro, y Franz Arango, de Pierrot. Rita María Medina, de aldeana holandesa, y Mercy Menéndez, de aldeana holandesa. Martha Sigarroa, de jardinera; Caridad Valmaña y Mujica, de sala; Margarita Rojas y Núñez Mesa, de aldeana rusa.

Lourdes Hernández Miyares, de aldeana rusa; Clarita Salup, de china; Rafael de Ayala Betancourt, de gallego; Panchito López Betancourt, Eddy Suárez Rivas Morales, Margarita Boza, traje de pirata; Carlota Boza, traje de pirata.

Arturo López Llorens, de Pierrot; Rafaelito Ríos Moris, Norma Díaz Morís, Georginita Ríos Morís, Manolito Díaz Morís, Gloria González del Real, de toledana.

Mercy González del Real, de sala; Isis Díaz, de muñeca de Lenci; Thelma Ascanio, de dama antigua; Thais Ascanio, de alsaciana; Tania Ascanio, de niña antigua.

Estrellita Beltrán, de arco iris; María Antonia Junco, de mexicana; Margot Pardo Jiménez, de bailarina; Loconito Machado y Jiménez de bailarín; Mery Besán, de dama antigua, y Roberto Machado, de guardia civil. Gaspar Betancourt, de cow-boy, y Lidia Betancourt, de sala. Diego Rodríguez Lombard, de mosquetero; Ubaldo Osuna, de mosquetero; Aníbal Santana, de argentino; Julio Acuña, de argentino; Elia Acuña, de dama antigua; Obdulia Acuña, de sala; Olga Osuna, de dama antigua, y Eloy Murias, de tabaquero. María Martí y Tiant, de valenciana; Olga Tiant y González, de valenciana, y Alfredito Ortiz, de catalán. Manolito y Ramiro Areces, de sala; Pepe Gutiérrez y Areces, de Sala.

Enriquito Llansó, de compay gallo; Pepito Ortiz, de gallego, y Dieguita Armengol, de negra conga.

Perlita Carrillo, de dama antigua; Nenita Vallejo, de dama Luis XV; Carmen María Vallejo, Carmita Zapico, Bebita Zapico, Bertha Schaeffler, de holandesa; Mary Texidor, de holandesa; José Manuel Bisbé y Suárez, de soldadito de plomo; Miguelito Bisbé y Suárez, Irini Callejo Tral de Zárraga, de pintor; Lourdes Zárraga, de muñeca, y Junior Diez Burgos, de cow-boy. Juan Torroella y Luis Toroella, de cow-boys y Mario Torroella, de Pierrot; Luisita Muñiz, de rumbera; Lillian Whitmarsh y Paniagua, de cartomántica; María Amalia Fernández Marinello, de dama de la Corte de Luis XV; Pepín Valdés, de cow-boy; Isilda Valdés, de dama antigua; Bebo Santana, de ruso; Julio Acuña, de ruso; Obdulia Acuña, de dama antigua, y Nena Santana, de dama antigua.

Ofelia López Paz, de aldeana rusa; Josefa Eloísa Arcocha y Paz, de aldeana rusa, y Ernesto López Paz, de mexicano. Ivonne Bacaraisse Roselló, de aldeana alemana; Lialia y Clarita de la Barrera, Ocilia Millás, Margarita Abella, Silvia Pálmer, Yolanda Millás, de valencia, traje Danubio azul, Cuca Camacho, Fernando Murias, Carlos Taboada Jr., José A. Mestre, traje: payaso.

Emma Rodríguez López y Guillermo García, pareja de Luis XV; Georgina García Ferrada, de infanta española; Graciela Freyre, de teguana; Silvia Cossio Marill, de aldeana holandesa; Francisco Cossio Marill, de guarachero, y Elsa Marill Rivero, de princesa rusa. Raquel López, de dama Luis XV; Josefina López Lay, de molinera holandesa, y Carlos López Lay, de botones; Lolita Pereira y Carola Pereira; Olga Vilá, de aldeana holandesa; Tony Suárez Savio y Carmita Trespalacios, de Romeo y Julieta; Lucía Trespalacios, de sala.

Lilia Ozeguera, de bailarina; Dulcita Agustino, de asturiana; Cristóbal Gundaper y Alfonso y William Gundaker y Alfonso; Eloy Fernández Solana, de marinero; Martica Fernández, de tirolesa; Adelita de Zaldo y Moré, de aldeana portuguesa, y Elenita de Zaldo y Miré, de holandesa. Sarah Quints Tarke, de soldado, y Georgina Quints Tarke, de muñeca de Lenci. Yolanda Alvarez, de dama de 1830, y Tomás José Díaz de Villegas, de charro mexicano Bebita Subirats, de mexicana; Edythe Watson, de novia holandesa; Richard Watson, de marinero; George Romagosa, de marinero, y Antonio Romagosa, de pirata.

Marcelo Alvarez, de botones; Francisco Báez, de botones; Manolo González, de botones; Yolanda Báez, de bailarina, y Enriquito Alvarez, de indio. María Luisa Callava, Carlitos Callava, Rogelio Callava, Mirta Trinchot y Bartolito Castillo.

Mercedes Gómez Rippe, Raquel Gómez Rippe, Juanita Fernández Remow, Gardinia Fernández Remow, Margot Salazar, Gabriel Gómez del Río y Manuel Sueto Remow.

Gilda Castroverde, de española, Herminia Montiel, de dama antigua; Esther Castroverde, de dama antigua; Armando Castroverde y Juan A. Prieto.

Alfredo Marthos Vallhonrat y Junior Díaz Boullosa, de cow-boys; Gabrielita Gómez del Río, de holandesa, y Manolito del Cuoto, de pirata; Gardinia Fernández, Juanita Fernández, Raquel Gómez Rippes; Beba Gómez Rippes y Margot Salazar, de damas antiguas.

Ophelia Mato y Villamil, de coronela, y Manolito Iribarren, de gitano; Lourdes Pérez Masforrol y María Luisa Masforrol, de valencianas; Marta Elizalde y Eneida Lombard, de damas antiguas; Felipe Domínguez y Néstor Domínguez, de rumberos; Orlando Ignacio Jústiz y Melgar, de sala; Héctor I. Jústiz y Melgar, de sala; Yolanda Isabel Jústiz y Melgar, de toledana; Gastón Ignacio Jústiz y Melgar, de rumbero; Flor Margarita Jústiz y Melgar, de rumbera, y Martha Moner y Jstiz, de sala. Jorge González, de ruso, y Ferita Loré, de alsaciana, Sergio Gallo, soldado de cartón, y Mario de la Guardia, de cosaco; Patricia León, de bailarina; Jorge Alvarez, de guarachero; Lourdes Alvarez, de rumbera, y Manolo Alvarez, de guarachero; Elvirita y Juan Acosta Aguilar, de sala; Ramón Acosto, Bebita Santos Fernández, de bella durmiente; Eddy de la Cruz Mesa, de rahjá indio; Anselmo Figueroa, de Pierrot, y Rosa Figueroa, de gallega. Elena Rollán y de Cárdenas, Esperanza Rollán y de Cárdenas, Emma Rollán y de Cárdenas, Eduardo y Manolín Porto; Susana Mier, de alsaciana; Josefina Mier, de alsaciana; Carmelina Martínez, de alsaciana; Graciela Martínez, de alsaciana; José Raúl Mier, de pirata

Hortensia Maciá, de florista italiana; Goya Carranza, de valenciana; Lydia Valdés Rodríguez, de valenciana, y Evy Valdés Rodríguez, de violetera; Manolín Pruna Escarrá, María Carlota Sierra, de fado; Silvia Valdés García, de valenciana; Raquel Valdés García, de gitana; Rolando García, de Napoleón; Héctor Bonich, de mexicano, y Olga del Riesgo, de sala; Tomás Gutiérrez, de chino; Marine Gutiérrez Alce, de gitana; Helaine Llort, de aldeana húngara, y Sally Rosenthal, de rusa; Mirian Suárez Illas, de princesa 1800; Carmita Fab Soliño, de dama alsaciana, y Luz Marina del Amo y Fabré, de valenciana; Mercy Dumois y Ruiz, de holandesa, y Frankie Dumois y Ruiz, de rumbero; Hilda Médel, Petit Camerie y Fina Jorge, de aldeanas rusas.

Teté Pulido Fernández, de rusa, y Armando Pulido Fernández, de ruso; Jorge Prellezo, de pirata; Esteban Prellezo, de gallego, y Venancia Puente, de sala; Gloria Curbelo, de muñeca de Lenci; Rafael Gutiérrez, Nena Rosenberg, de Pierrot moderno, y Tommy Rosenberg, imitando a Hott Bibson, el cow-boy. Silvia Palacio, de pequeña coronela; Raquel Godínez y Marta Godínez, de aldeanas rusas; Gladys Blanco, de mexicana, y María Teresa Gómez, de Colombina; Irma Rodríguez y Saúl Costo, de cow-boys; Esther Barbero, de sala, y Eugenio Barbero, de sala; Margarita Rosado, de sevillana; Miguel de Marcos, de paje; Conchita Valle Puentes, de Pierrette, y Raúl Paniagua, Pepito Miró y Lionel Cabrera, de rusos; Edna y Mercedes Lee, de aldeanas holandesas; Arturo y Oscar Lee, de aldeanos holandeses.

Julio Fusté, Hugo Fusté, Alejandro Fusté y Rafael Fusté y Ada Montañez; Lolita Martínez, de guajira; Anita Martínez, de china, y Antonio Montero González, de botones; Juanita Méndez, de dama antigua; Sonia Palacio, de pequeña coronela; Isabelita Fernández Rañadama, de vienesa, y Eugenio Urquiaga, de frac; José Raúl Arango, de teniente y Sara Helguira Santaballa, de holandesa; Ana María Fernández (fantasía)ü y Pepito Zamorano, de Pierrot.

Teté Hernández Aguirre, de princesa oriental, y José María Hernández Aguirre, de príncipe oriental Carmita Fernández, de dama antigua; Luisa Adán Martínez, Berta Adán Martínez, Rafael García Rubio, Antonio Rubio y Julio Bravo; Estrellita Castellanos y Páez, de «mota»; Gladys Rodríguez Ruiz, de holandesa, y Fernando López Rodríguez, de paje de Luis XV; Carmita Mantecón y Velo, de pasiega; Ramiro de la Riva, de baturro, y Evangelina Salaya, de sueca; Nora Silvia López, de mexicana, y Chela Medio, de napolitana.

María Antonia Balsinde, de dama de 1830; Ramón Balsinde, de gallego; Vivian Parracía, de capricho, y Talín Parracía, de guajiro; Virginia Martínez e Hidalgo Gato, de dama antigua; Margarita Lleó, de holandesa, y Teresita Laurent, de muñeca; Lourdes Nolat y Gómez y María Martínez Acosta, de aldeanas holandesas; Oswaldo Sánchez y María Antonieta Cardona, de napolitanos; Luisita Jorge y Martica Jorge, ambas de jardineras; Olga Méndez Capote, de corazón; Emile García A. y Justiniani, de Pierrot; Silvia Fernández, de aldeana gallega, y María Antonia de la Puente, de aldeana francesa; Raúl Paniagua Calderón, de sala, y Zita Arenas Calderón, de aldeana italiana; Ana Mary. Luz Suárez y Virginia de Lamas y Nena Suárez, de floristas; Jorge Barroso, de paje.

Pedrito Machado Castro, de rumbero; Irene Machado, de muñeca; Elena Machado, de muñeca, e Isabel Canosa, de gitana; Ignacio Calvo y Vieta, de soldado de plomo; Elvira Pérez, de novia rusa; Rosalía Pérez de novia rusa, y Carmen Nodarse de novia rusa; Manuel Porto y Sastre, de Pierrot; Guarione Alvarez Paulino, de rumbero; Luis Xiqués y Paulino, de sala; Eduardo Porto y Sastre, de Pierrot, y Yolanda Palmero y Esthers, de rumbera; Gloria Recio y Agüero, de dama antigua; Nancy Herrera, de bailarina, y Margarita Herrera, de bailarina; Gladys Cepero Arce, de dama de 1830; Olga Vilá Barros, de aldeana holandesa, Amelia Sampedro, de Ana de Bretaña; Carmen Sampedro, de florista francesa; Josefina Sampedro, de Colombina, y Lourdes Sampedro, de gatita.

Carlitos Acosta Ledo, de Pierrot; Hilda Más Díaz, de Primavera; María Cecilia Más, de Primavera, y Graciela Savarrieta, de Primavera; Florencia Valledor, de aldeana noruega; Esther María Peláez, de aldeana noruega; Mario Dobo, de aldeano noruego, y Rolando Dobo, de aldeano noruego; Ana María Anciola Clark, de asturiana; Beatriz Crabb de aldeana; Angelita Garrido, de rusa, y Orosmán Ferro López, de aldeano holandés.

Una comparsa de holandesas: Marta Couce, Nuní Villaverde, Adela María López Nazábal, María Adela Suero Nazábal y Silvina Mora Oña.

Mario Suárez, de rumbero; Roberto Suárez, de rumbero; Georgina y Margarita Suárez, de aldeanas suizas; Félix Jorge García Morera, de chino; Lourdes y Lydia Fernández Criado, de gitanas españolas.

Natalie Beller (Holland girl); Yittia Barber (French Doll). Yolanda Rivero y Alcover, de bailarina clásica; Albertico Martell Cancela, de «turista yankee»; José Ramón Cuervo, de gato; Gladys Margarita Plasencia, de Primavera de 1830; Hilda Cuervo, de bailarina; Elvira Margarita Zaldívar, de Colombina, y Oscar Contreras, de Pierrot; Gladys S Mayorkas, de Trick Card; Martica Urrutia, de princesa oriental; Pepín Urrutia, de fantasía de diablo; Elsa y Esther Fernández Bulnes, de sala; Yolanda Camacho, de Segundo Imperio; Cuca Camacho, de espuma de mar; Sarita Rojas, de Margarita; Mario B. de Rojas Jr., de Cow-boy; María del Pilar Espino y Alicia Espino, de caprichos; José A. Pérez de la Torre y Roberto Formant, de sala, y Pepe Ortiz, de andaluz; Eduardo Beppes y Milián, Ofelitica Anglada y André, de muñeca de Lenci.

Luis DE POSADA.

UNA REUNION DE LOS ESTUDIANTES DE CIRUGIA DENTAL

En la tarde de ayer se reunieron los alumnos de la Escuela de Cirugía Dental en la Escuela de Medicina.

En esta reunión se tomaron acuerdos en relación con la matrícula gratis para alumnos pobres, la solicitud de mayor número de profesores ayudantes y la supresión de derechos de Laboratorio toda vez que los materiales consumidos en esas clases son pagados por los pacientes que se tratan en las mismas. Por último, se acordó que el próximo domingo, día 7, a las 10 de la mañana, en la propia Escuela de Cirugía Dental, se exhibirá una película de divulgación científica, celebrándose después una reunión, en la que se informará sobre las gestiones realizadas en pro de los asuntos tratados en la reunión de ayer.

¿Resfriado del pecho?
ALIVIESE CON SLOAN

Solucionado ayer el problema de los Omnibus Aliados

Plazo hasta el 10 de Abril para abonar los $2 de la chapa, que les descontarán de su fianza

Ha quedado resuelto el problema que mantenían los obreros y empleados de la Cooperativa de Omnibus Aliados al negarse a entregar la cuota de dos pesos moneda oficial, que se les exigía como fianza a la entrega de la chapa. El señor García Guerra, Subsecretario del Trabajo, celebró al efecto, una entrevista con el presidente de dicha Cooperativa señor Merén, acordándose dar un plazo hasta el próximo día 10 de abril, a las doce de la noche, para que los obreros que aún no han entregado la referida cuota, lo hagan así, pudiéndoseles descontar de la fianza que los autoriza para el trabajo.

Reembarcados 500 antillanos

Noticias recibidas en la Secretaría del Trabajo, anuncian haber zarpado del puerto de Nuevitas el vapor «Rápido», de la Naviera, conduciendo 500 antillanos que se encontraban concentrados en el campamento de Pasteillo, y los cuales habían sido desplazados por obreros cubanos nativos en los trabajos de la presente zafra.

El establecimiento de las creches

Representaciones de distintos sectores obreros hicieron entrega ayer a los altos jefes de la Secretaría del Trabajo de una exposición relacionada con el proyecto de crear creches para los hijos de los trabajadores, manifestando su satisfacción por los buenos deseos del Departamento pero declarándose opuesto al establecimiento de las llamadas Salas de Lactancia, por considerarlas inútiles en la práctica.

Conflicto obrero

Embarcó ayer para la ciudad de Matanzas el Director General del Trabajo con el propósito de solucionar el conflicto que mantienen los obreros de los muelles de aquel puerto.

Hay un método infalible para extirparlo de raíz

TRATE ese doloroso callo como si fuera una tachuela. Arránquelo del todo—no superficialmente. Use Blue-jay, el parche callicida de doble acción. Quita el dolor al instante y en tres días extirpa el callo de raíz. Es seguro y fácil de usar. Quítese los callos de manera definitiva — no volverán a reproducirse. Consiga hoy mismo en su farmacia un sobre de parches Blue-jay.

BLUE-JAY
Parche Callicida
científico de Bauer & Black

RADIO EMERSON

Radio Emerson

EL CONTROL DEL MUNDO

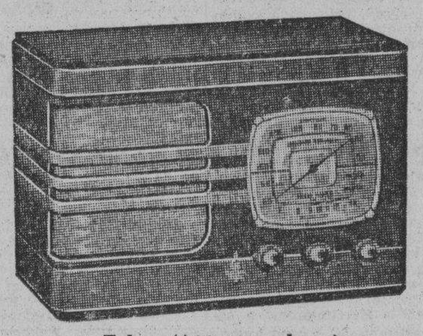

6 Tubos ($62.00 a plazos)
$12.00 entrada y $5 Mensuales

En cualquier modelo de los receptores Emerson encontrará usted lo más perfecto en pureza de sonido, calidad de tono, selectividad y alcance.

Emerson Radio and Television

TODA ONDA

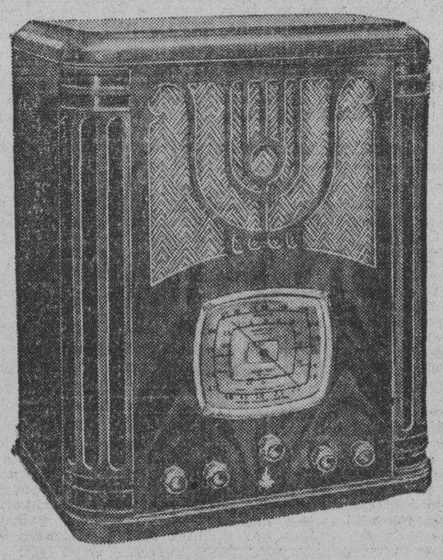

6 Tubos ($99.00 a plazos)
$15.00 entrada y $7.00 mensuale

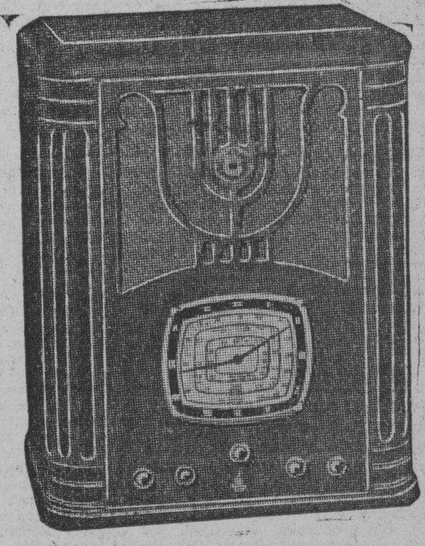

8 Tubos ($128.00 a plazos)
$20.00 entrada y $9.00 mensuales

EXPOSICION Y VENTA:
AL CONTADO Y A PLAZOS

LA CASA ROS Y NOVOA
Ave. de Italia 94

R. CARRERAS y Cía.
Prado 115

GARCIA RIOS y Cía.
Ave. de Italia 29-A

CASA OROZCO
Neptuno 101

LA MAISON POUPEE
Neptuno 60

RADIO EMERSON

M.E.C.D. 2016

G A C E T I L L A S

ROXY: «DORMITORIO PARA SEÑORITAS»

La aparición de una nueva estrella cinematográfica es siempre un suceso trascendental para los buenos cineastas... Esta vez se trata de Simone Simon, la actriz francesa que ha causado profunda sensación en Hollywood, por su arte genuinamente personalísimo. La veremos en la producción 20th Century Fox, «Dormitorio para señoritas», que se estrena hoy en el moderno «Cinema Roxy», de 14 y Primera, en Almendares. «Dormitorio para señoritas» es un canto al primer amor de la juventud, una obra de argumento delicadísimo, cuya trama se desenvuelve en un internado para señoritas de la alta sociedad. Herbert Marshall desempeña el papel del director afable y comprensivo. Ruth Chatterton es la maestra que después de trabajar muchos años al lado de Herbert Marshall, siente por él un amor profundo que mantiene en secreto, y Simone Simon la joven ingenua que se enamora locamente del director. Como complemento a tan magnífico programa se exhibirá otra regia producción que han pedido insistentemente varias familias se reprise, se trata de «Esposa anónima», el más delicioso romance entre dos artistas tan admirados como Robert Taylor y la bellísima Loretta Young. Precios: 15 centavos la luneta por la tarde, 20 cts. por la noche; niños y tertulia familiar, 10 centavos a todas horas.

Mañana un programa de doble estreno monumental. La emocionante cinta de gangsterismo, «Al margen de la ley», y la magnífica producción de Boris Karloff, «El hombre que trocó su mente».

RIVOLI: «Esposa Anónima» y «Charlie Chan en la Pista»

Un programa a base de Robert Taylor y Warner Oland, ofrece hoy el elegante cine «Rivoli.» ¡Los dos grandes de la pantalla en sus mejores películas! En las tandas que como de costumbre empezarán a las 4 y media y 8 y media se exhibirá un interesante noticiario Fox, «Esposa anónima» la preciosa joya, interpretada por Robert Taylor y Loretta Young y el estreno de «Charlie Chan en la pista» gran película protagonizada por Warner Oland, el famoso creador del popular personaje Charlie Chan. Regirán en estas tandas los precios de 15 centavos por la tarde y 20 centavos por la noche, los mayores y los niños a todas horas 10 centavos.

Mañana: A las 4 y media y 8 y media: Un gracioso cartón, el episodio 10 de la sensacional serie de aviación «Drummond el aviador», «Los nuevos ricos», magnífica cinta interpretada por Fred Stone y Jean Parker y una maravillosa producción interpretada por Bobby Breen, chiquillo de prodigiosa voz: «Arco Iris sobre el río».

El viernes: Follies Bergere, por Maurice Chevalier y la regia producción «Hijo y rival» que interpretan Edward Arnold y Frances Farmer.

El domingo: Gran tanda infantil con preciosos cartones en colores. A las diez de la mañana.

REINA: «EL AMANTE VAGABUNDO»

El hombre de la eterna sonrisa con la cual ha sugestionado las cinco partes del mundo se presenta hoy de nuevo en el bien situado super-cine «Reina», sito en Reina y Rayo, teléfono M-2272 y M-4313 en la producción «El amante vagabundo» diferente a como Ud. lo conoce.

«El amante vagubundo» tiene escenas de dramaticidad y sensación, vea a Chevalier con cara de tristeza, observe su melancolía, véalo reaccionar, oígalo cantar. El hechicero y sonriente Chevalier se encuentra en medio de dos amores y no sabe qué hacer.

En los primeros turnos se exhibirá «El Club de los suicidas». Robert Montgomery y Rosalind Russell comprueban de emoción en emoción que el valor los acompaña y tienen derecho a la felicidad de su amor. Una revista Fox Movietone y un divertido cartón en colores es el material corto.

Los precios a igual que siempre 15 centavos la luneta hasta las 6 y 30 y 20 centavos después, niños 10 centavos y la tertulia familiar 10 centavos. Mañana, «Melodías de Broadway» y «La esposa de su hermano». El sábado, «El Jardín de Alá».

RIALTO: «EL ROSAL BENDITO»

Gran día el de hoy en el «Rialto». Se exhibe una de las mejores películas habladas en español que han venido a La Habana. Una obra maestra, en todo el sentido de la palabra. Nos referimos a «El rosal bendito», la emocionante y sentimental producción de Don Antonio Sáenz, el gran productor y argumentista mexicano, magistralmente dirigida por Juan Bustillo-Oro e interpretada por el gran actor Juan J. Martínez Casado, la bellísima actriz Gloria Morel, Manolo Noriega y el estupendo actor cómico mexicano Ortín, el «Chato» Ortín, cuya sola presencia en la pantalla provoca las carcajadas del público.

«El rosal bendito», llamada a alcanzar enorme éxito, se exhibe en función continua desde las 2 y 15, con «La procesión de los dólares», por Leila Hyams, Roger Prior y Edgar Keneddy; revista y cartón. Precios: 15 centavos los mayores antes de las 6 y media y 20 después. Niños 10 centavos a toda hora.

El sábado, «La esposa de su hermano» y «La Provincianita» y se repartirán a las damas bellas fotografías de Robert Taylor, el mimado favorito de la pantalla que actúa en ambas películas.

LARA: «MUJER, MARIDO Y AMANTE». 10 CTS.

Un extraordinario programa ofrece hoy el favorecido y confortable cine familiar «Lara», de Prado y Virtudes, con el teléfono M-2421, pasando a todas horas por su pantalla gigante dos formidables joyas del cine.

En función de 2 a 11 y 30 se exhibe revista, comedia, estreno de la grandiosa, conmovedora, regia super-joya «Mujer marido y amante» con Ruth Chatterton y Walter Hutson y estreno del formidable, intenso, magnífico drama «Infamia» con Merle Oberón y Joel McCrea.

Precios: 10 centavos la luneta a todas horas. Entre y salga cuando quiera.

Mañana: «La danza de los piratas», toda en colores naturales y «El terror del hampa».

El viernes: «Canta, bandolero, canta», joya musical con el tenor Nino Martini y «Noches de Moscow».

El sábado y domingo: «María Estuardo, reina de Escocia.»

PRADO: «EL ENEMIGO DEL HOMBRE»

«Prado», hoy exhibe en matinée de 2.00, y tanda de 5.00, un interesante programa por solo 10 centavos, primeramente la deliciosa y simpatiquísima producción de la adorable Joan Blondell titulada «Ya tenemos dinero», y una de la más grande caracterización de Paul Muni «El enemigo del hombre», basada en la vida del sabio Pasteur. Por la noche tanda de 8 y 15, a beneficio del «Centro de Estudio Enrique José Varona» exhibiendo la más celebrada producción del gran actor Paul Muni «El enemigo del hombre», y la exquisita joya de la simpática actriz Joan Blondell titulada «Ya tenemos dinero», además de estas dos maravillosas joyas cinematográficas, habrá un gran show por artistas conocidos que harán las delicias del público. Recitaciones, bailes, cantos, duettos, monólogos, y en fin varios números de variedades, que le darán luz y alegría a este beneficio del «Centro de Estudio Enrique José Varona». El precio para esta función es de 20 centavos luneta. Nota esta función no pertenece a la empresa por lo tanto quedan suspendidas las entradas de favor. Mañana, John, Lionel, y Esthel Barrymore en la más grande joya de todos los tiempos «Rasputín», la vida del famoso Monje Negro y la divertida comedia «Un par de gitanos», por Stan Laurel y Oliver Hardy.

ACTUALIDADES Y ESMERALDA: REGIOS PROGRAMAS

El elegante y cómodo cine de las familias «Actualidades», de Monserrate 8 y 10, anuncia para hoy muy formidable programa. En función continua de 2 a 11 y 30 se exhibirá revista, comedia, estreno de la formidable, sensacional grandiosa producción «Camino de la gloria» con Fredric March, Warner Baxter y otros y estreno de la emocionante y colosal cinta «La aldea dormida» con Virginia Weidler y Henrietta Crosman. Mañana: «Los escándalos del conde» y «El hombre que hizo milagros».

Colosal es el programa que ha combinado para hoy el favorito cine familiar «Esmeralda», de Monte 242 (Cuatro Caminos), pues en su función continua de 2 a 11 y 30 exhibe revista, comedia, estreno del emocionante y sensacional drama del Oeste «Valiente hasta el fin» con Kermit Maynard y Polly Ann Young y estreno de la también emocionante y colosal producción «Rivales eternos» con Jack Holt y Louise Henry. Mañana: Cuarto aniversario de esta empresa con «Camino de la gloria», «Rivales eternos», episodio, etc.

LIRA: «EL SECUESTRO DE LA REINA». 10 CTS.

Sigue ofreciendo los más originales programas a sus asiduos el predilecto y confortable cine familiar, «Lira», de Industria y San José, con el teléfono M-4474.

En función continua de 1 y 30 de la tarde a 11 y 30 de la noche pasa por su nueva pantalla extra-luminosa, tipo gigante, revista, comedia, estreno de la magnífica, emocionante y original producción «El secuestro de la Reina», con May Robson y Frankie Darro y estreno de la sensacional y muy emocionante producción «Aventuras del Sud-Express», con Charlotte Susa y Karl Ludwing.

Precios popularísimos: mayores 10 cts. y niños 5 cts. a todas horas. Entre y salga cuando quiera.

Mañana: «Víspera de combate», con Anabella y «La sombra siniestra», con Lon Chaney, Jr.

El sábado: «María Estuardo, Reina de Escocia», «Gigolette» y episodio 6 de la serie «Drummond el Aviador».

MAJESTIC: «EL ULTIMO SALTEADOR»

Un colosal programa se ha confeccionado hoy para el coquetón teatro «Majestic», de Consulado 116, con el teléfono M-4477, comenzando la regia función a las dos de la tarde como sigue: «La marcha del tiempo número 7» (dos rollos) con los acontecimientos más sensacionales de la época. La encantadora Lily Pons, en la sublime producción titulada «Canto de amor», deleitantes escenas, música selectísima y un argumento emotivo y sensacional, y como complemento la intrigante producción titulada «El último salteador», por Harry Walthall y Margaret Callahan, un drama inspirado en un ambiente de valentía, de amor; una obra pletórica de arte y emoción. Los precios que rigen son: hasta las 6 y 30 de la tarde, luneta o preferencia 10 cts.; después 15 cts. luneta o preferencia. La comodísima tertulia con magníficas butacas, damas 5 cts., caballeros 10 cts.

Mañana: «Ojos negros», por Simone Simon; «Siete pecadores», de Constance Cummings.

El viernes: «Infamia» y «La batalla», por Charley Boyer.

El sábado: «Radio bar».

FLORENCIA: «CHARLIE CHAN EN LA PISTA»

«Florencia», de San Lázaro y San Francisco, con el teléfono U-6758, el cine favorito de las familias de la barriada, anuncia para hoy un original programa, que mucho ha de gustar a sus favorecedores pues figuran en él dos interesantes películas.

En función continua de 2 a 11.15 se pasa por la pantalla revista, estreno de la emocionante, magnífica producción de aventuras «Charlie Chan en la pista», con el detective chino Warner Oland y Kaye Luke y estreno del formidable drama del oeste «Retribución merecida», con George O-Brien.

Precios: luneta 10 cts. hasta las 6 y 30 y 15 cts. mayores y 10 cts. los niños después.

Mañana: «Carne rebelde» y «Sin tregua ni compasión».

El viernes, sábado y domingo: «La esposa de su hermano», la última y mejor creación del favorito galán Robert Taylor con Bárbara Stanwyck.

OLIMPIC: «FURIA» CON SILVIA SIDNEY

«Olimpic», en Línea y B, en el Vedado, con el teléfono F-6263, de la cadena Alvarez-Hernández.

Hoy en sus tandas elegantes de 4 y 45 y 9 y 45 este favorito cine exhibirá revista y estreno de la grandiosa, conmovedora, regia superproducción de intenso argumento «Furia», con la bella actriz Silvia Sidney y Spencer Tracy.

A las 6 y 30 y 8 y 30 se pasa por la pantalla la bellísima, regia y extraordinaria producción «Entre esposa y secretaria», con Mirna Loy, Joan Harlow y Clark Gable.

Precios: mayores 15 cts. en la tanda y 20 cts. por la noche. Niños y tertulia 10 cts. a cualquier hora.

Mañana: regio pre-estreno de «Dormitorio para señoritas», con Simone Simon y «Esposa anónima», con Robert Taylor. Mañana rigen precios de primer turno.

El sábado y el domingo: «Princesita de arrabal», con la encantadora Shirley Temple y otras muchas atracciones.

VEDADO: «CHAMPAGNE VALS»

«Vedado», en la calle B, entre 27 y 29, en el Vedado, con el teléfono F-3128, de la cadena Alvarez-Hernández.

Hoy, a las 5 de la tarde y 9 y 45 se pasa por la pantalla un precioso cartón y regio estreno de la maravillosa, regia, extraordinaria joya musical «Champagne vals», con Gladys Swarthout y Fred Mac Murray.

En turnos de 6 y 30 y 8 y 30 se exhibirá la preciosa, regia y original cinta «Juventud dorada», con Mary Brian y Henry Fonda.

Precios: mayores 15 cts. en tanda y 20 cts. por la noche. Niños y tertulia 10 cts. a todas horas.

Mañana: «Regalo de bodas», con Gary Grant y Joan Bennett y «Daría mi vida».

El viernes: la serie completa en 12 episodios de «La profanación de una tumba», comenzando la tanda a las 4 y 30.

Y el sábado: «Princesita de arrabal», con Shirley Temple, «Por nevadas sendas» y cartón.

TOSCA: «EL HOMBRE QUE VIVIO DOS VECES»

«Tosca», en 10 de Octubre 541, entre San Francisco y Concepción, en la Víbora, con el teléfono I-3099, de la cadena Alvarez-Hernández.

Hoy en tanda elegante a las 5 y nocturna a las 8 y 30 revista semanal, estreno de la preciosa y original cinta musical «Dinero del cielo», con Madge Evans y el cantante Bing Crosby y estreno de la sensacional, formidable superproducción «El hombre que vivió dos veces», con Ralph Bellamy y Mirian Marsh.

Precios: mayores 15 cts. en la tanda y 20 cts. por la noche. Niños y tertulia 10 cts. a cualquier hora.

Mañana: «Un par de gitanos», con Stan Laurel y Oliver Hardy y «El club de los suicidas», con Rosalind Russell y Robert Montgomery.

El viernes: «Regalo de bodas» y «Daría mi vida».

El sábado y el domingo: «Sublime engaño» y «Princesita de arrabal», con Shirley Temple.

MODERNO: «EL CALVARIO DE UNA ESPOSA»

Vuelve a subir a la pantalla de este teatro en sus turnos de tarde y noche, la dramática y conmovedora producción en español, titulada, «El calvario de una esposa», de Consuelo Frank, Juan Orol y Consuelo Moreno; el estreno Universal, titulado «Cartas a un ídolo», de Henry Hunter y Polly Rowles; el cartón-comedia, «Doctor Blas», y una Revista Universal. Los precios del segundo turno: 10 cts., 15 cts. y 20 cts.

Mañana, en tanda y noche, regio pre-estreno de la sorprendente fotocomedia argentina, titulada «El pobre Pérez», por el comiquísimo actor Pepe Arias; la acompaña en el programa la cinta Universal, titulada «Cartas a un ídolo», de Henry Hunter. Los precios del primer turno: 15 cts., 20 cts. y 30 cts.

El viernes: «El amante vagabundo», de Maurice Chevalier y «Ojos negros», de Simone Simon.

El sábado y el domingo: en todos los turnos, «El jardín de Alá», de Charles Boyer y Marlene Dietrich, y «El matrimonio de Corbal», de Nils Asther y Noah Beery.

NORMA: «LA ESPOSA DE SU HERMANO»

A ruego de numerosas familias asiduas, la Empresa González y Gradaille del favorito y elegante cine familiar «Norma», de Concha y Luyanó, con el teléfono X-2021, se complace en presentar un pre-estreno en primer turno en la Habana de la última y mejor película del favorito galán Robert Taylor.

Hoy, a las 5 y a las 8.30 se exhibe revista, comedia, estreno de la grandiosa, regia super joya musical «San Francisco», con Jeanette Mac Donald y Clark Gable, y regio pre-estreno de la bellísima, extraordinaria y muy regia joya cinematográfica «La esposa de su hermano», la última y mejor creación del favorito galán Robert Taylor, con Bárbara Stanwyck.

Precios: mayores 20 cts. en la tanda y 30 cts. por la noche. Niños 15 y tertulia 10 cts. a todas horas.

Mañana: «El círculo escarlata» y «La damia espía».

El sábado y domingo: «Dos pares de mellizos», con Stan Laurel y Oliver Hardy, y otras atracciones.

WILSON: «DAME TU CORAZON»

«Wilson», en Belascoaín y San Rafael. U-5863. 10 centavos de 1.30 a 6.30 y 15 centavos después. Niños, 10 centavos a todas horas.

Hoy, tarde y noche, la comedia musical toda en preciosos colores «El encanto del oeste», el cartón «Buddy en el teatro», y las super atracciones «Dame tu corazón», regia joya extraordinaria de la Warner, interpretada por Kay Francis y George Brent, y «El calvario de una esposa», de Consuelo Frank, Juan Orol y Consuelo Moreno; el estreno Universal, titulado «Cartas a un ídolo», de Henry Hunter y Polly Rowles; el cartón-comedia, «Doctor Blas», y una Revista Universal. Los precios del segundo turno: 10 cts., 15 cts. y 20 cts.

Mañana, en tanda y noche, regio pre-estreno de la sorprendente fotocomedia argentina, titulada «El pobre Pérez», por el comiquísimo actor Pepe Arias; la acompaña en el programa la cinta Universal, titulada «Cartas a un ídolo», de Henry Hunter. Los precios del primer turno: 15 cts., 20 cts. y 30 cts.

El viernes: «El amante vagabundo», de Maurice Chevalier y «Ojos negros», de Simone Simon.

El sábado y el domingo: en todos los turnos, «El jardín de Alá», de Charles Boyer y Marlene Dietrich, y «El matrimonio de Corbal», de Nils Asther y Noah Beery.

Mañana, «La dominadora», joya suprema por John Boles y Rosalind Russell; y «La jaula de oro», por Jean Harlow y Robert William.

El viernes: «Dos pares de mellizos», por Stan Laurel y Oliver Hardy, y «Citas peligrosas», por William Powell y Rosalind Russell.

El sábado: «Furia», por Sylvia Sidney y Spencer Tracy, y «La fascinadora», por Carole Lombard y Chester Morris.

El domingo: regio programa, con «El rosal bendito», obra cumbre toda en español, por Gloria Morel, J. J. Martínez Casado, El Chato Ortín y Manolo Noriega, y «Siete pecadores», por Edmund Lowe y Constance Cummings.

MAXIM: PROGRAMA EN ESPAÑOL

Un grandioso programa todo en español es el que para hoy ha combinado la popular Empresa del predilecto y confortable cine familiar «Maxim», sito en Bruzón y Ayestarán, con el teléfono U-7049, cuya confortable sala es el lugar favorito de reunión de las familias de la barriada.

Hoy, en tanda elegante y función nocturna se exhibe revista, comedia, éxito de la grandiosa, bellísima, regia super joya en español «Sor Angélica», con Lina Yegros, y estreno de la emocionante y muy colosal producción también en español «El hijo del misterio», con Mary del Carmen y Ricardo Núñez.

Mañana: «oDs pares de mellizos», con Stan Laurel y Oliver Hardy, y «Su primera escapada».

El viernes: la serie completa en 12 sensacionales episodios (24 rollos) de «Las aventuras de Frank Merriwell».

El sábado: «Ramona» (toda en colores), «Centinelas del mar» y episodio.

Y el domingo: «Ayúdame a vivir», «Huyendo del altar», «Hombres marcados» y otras atracciones.

INGLATERRA: «DAME TU CORAZON»

«Inglaterra», en San Rafael y Consulado. M-5527. 10 centavos de 1.30 a 6.30 y 15 centavos después. Niños, 10 centavos a todas horas.

Hoy, tarde y noche, la comedia musical en colores «El encanto del oeste», el cartón «Buddy en el teatro» y las supe ratracciones «Dame tu corazón», regia super joya extraordinaria de la Warner, interpretada por Kay Francis y George Brent, y «El gusano de hierro», estupenda comedia extraordinaria, interpretada por Joe E. Brown y Guy Kibbee.

A las 5 p. m. «Dame tu corazón», por Kay Francis y George Brent, y «El gusano de hierro», por Joe E. Brown y Guy Kibbee.

Mañana: «La dominadora», magistral joya, interpretada por John Boles y Rosalind Russell, y «La jaula de oro», por Jean Harlow y Robert William.

El viernes: «Dos pares de mellizos», por Stan Laurel y Oliver Hardy, y «Citas peligrosas», por William Powell y Rosalind Russell.

El sábado: «Furia», regia super producción interpretada por Sylvia Sidney y Spencer Tracy, y «La dominadora», por Carole Lombard y Chester Morris.

El domingo: programa extraordinario, con «El rosal bendito», toda en español, por Gloria Morel, J. J. Martínez Casado, El Chato Ortín y Manolo Noriega, y «Siete pecadores», por Edmund Lowe y Constance Cummings.

CUBA Y SALON ROJO: MUY BUENOS PROGRAMAS

Dos colosales films forman el programa que para hoy anuncia el coquetón y favorito cine familiar «Cuba», de Suárez y Corrales, con el teléfono M-9796. En tanda a las 5 y nocturna a las 8.15 pasa por la pantalla revista, comedia, estreno de la magnífica, regia super producción «David Copperfield», con el pequeño niño Freddie Bartholomew, y estreno de la sensacional y emocionante film «El enemigo jurado», con Joseph Calleia, Robert Young y Florencia Rice. Precios: damas y niños 5 cts. y caballeros 10 en la tanda y mayores 10 y niños 5 por la noche. Mañana: «Los crímenes de Boris Karlof» y «Máter nostra».

«Salón Rojo», el predilecto y favorito cine de la barriada, sito en Monte y Antón recio, en su tanda y nocturna exhibirá revista, comedia, estreno de la magnífica, colosal producción «Irela», con Evelin Laye, y estreno de la grandiosa, regia, conmovedora super producción en español «Máter nostra», con Esperanza Iris y otras estrellas. Precios: damas y niños 5 cts. y caballeros 10 en la tanda y mayores 10 y niños5 por la noche. Mañana: «La familia Barreti» y «El enemigo jurado».

UNIVERSAL: «EL TITAN DEL AIRE»

Para hoy, miércoles, la Empresa del predilecto y popular cine «Universal», de Egido, entre Muralla y Sol, ha combinado un formidable programa, que mucho ha de gustar a sus asiduos.

En función corrida comenzando a la 1 en punto se exhibe revista, comedia, estreno de la formidable, magnífica, emocionante superproducción de aviación «El titán del aire», con Pat O-Brien, y estreno de la muy emocionante y colosal producción «Presidiario en fuga», con Evaig Raynold.

Precios: damas y niños 5 cts. y caballeros 10 hasta las 6.30 y mayores 10 y niños 5 después. Tertulia, 5 centavos.

Mañana: colosal programa.

El viernes: «El rayo invisible» y la serie completa en 12 episodios de «El tesoro del pirata».

El sábado y el domingo: monumental programa con «María Estuardo, reina de Escocia», «Cazadores de momias» y episodios.

BELGICA Y VIOLETA: BELLOS PROGRAMAS

«BELGICA».—«Amores trágicos», por Kay Francis.—Damas y niños, 5 cts.

Magnífico programa tiene para hoy este cine de familias, en todos sus turnos se estrenan dos interesantes producciones a precios populares: «Amores trágicos», obra realizada su interpretación por Kay Francis; y como complemento se pasa la interesante producción por James Cagney «El predilecto», comedias y cartones.

Mañana: «Fugitivos» y «Víctor Victoria». El viernes 12: «Tres señoritas a la moderna» y «Conflicto», y programa maravilloso ese día en «Bélgica».

«VIOLETA».—«Homenaje a Shirley Temple.—Precios populares

Hoy tiene señalado este concurrido cine un gran homenaje a la pequeña gran estrella Shirley Temple, con sus dos mejores películas, que son las siguientes: «Pobre niña rica» y «La estrellita del faro», ambas se pasan en todos los turnos de hoy, así como comedias y cartones. Los precios son populares. Mañana: «La voz que acusa», por Spencer Tracy, y «La bailarina», por Joan Crawford, Clark Gable y Franchot Tone. Muy pronto, «El rosal bendito».

LA CONFERENCIA DE HOY DE ROBERTO AGRAMONTE SOBRE EL PADRE VARELA

A las 9 de la noche de hoy, miércoles, se celebrará en el Palacio Municipal la acostumbrada «Conferencia de Historia Habanera», de la serie sobre «Habaneros Ilustres», organizada por el Historiador de la Ciudad, Dr. Emilio Roig de Leuchsenring, a iniciativa del Alcalde, doctor Antonio Beruff Mendieta.

Una de las más valiosas figuras de la intelectualidad cubana de nuestros días, el joven y distinguido profesor de Psicología, Moral y Sociología de nuestra Universidad, ensayista, conferenciante y publicista, Dr. Roberto Agramonte, disertará sobre «Félix Varela, el primero que nos enseñó a pensar», estudio que es esperado con singular expectación en nuestros círculos intelectuales, deseosos de conocer el enjuiciamiento que sobre el gran filósofo cubano del pasado hará el más sobresaliente de nuestros filósofos de ahora.

La Banda Municipal, bajo la dirección del maestro Reynoso, ejecutará el siguiente concierto de música cubana:

1.—Himno Nacional, P. Figueredo; 2.—La Profecía de Heredia (la más antigua canción patriótica cubana); 3.—Himno a la Libertad, Sánchez de Fuentes-Tomás; 4.—El Prisma (Contradanza) 1846, Manuel Raoul de Sanguily; 5.—Canto a Cuba, Santacilia; 6.—Danza cubana, I. Cervantes.

La entrada a este acto es completamente libre.

HONRAS FUNEBRES EN SUFRAGIO DEL ALMA DE JUAN GUALBERTO GOMEZ

Pasado mañana, viernes, 5, a las ocho y media de la mañana, se verificarán solemnes honras fúnebres en sufragio del alma de don Juan Gualberto Gómez, de cuya muerte se cumplen cuatro años en esa fecha. El acto será en la Iglesia de la Caridad, e invitan sus familiares.

SEGUIRAN ACTUANDO SIETE CONJUNTOS EL DOMINGO, 7, EN EL «CENTRO GALLEGO»

Las huestes de la Sección de Orden del Centro Gallego, que preside nuestro amigo el señor José Pernas, trabajan afanosamente en la preparación del baile de «Los mamarrachos», cuya verificación tendrá lugar el domingo próximo en todos los vastísimos salones del palacio de los mármoles y el teatro Nacional a un mismo tiempo, comenzando en ambos lugares a las horas de costumbre.

El éxito clamoroso obtenido por los organizadores en los cuatro bailes ya celebrados, debía enorgullecerlos y dejarlos satisfechos; pero no, todavía aspiran a más; todavía pretenden que las taquillas se cierren a media noche por no haber espacio par auna persona más y, a ese fin, con un entusiasmo encantador que sólo anida en las almas juveniles, multiplican sus actividades para que el baile de «Los mamarrachos», por su esplendor inusitado constituya el «succéss» extraordinario del año.

Por de pronto podemos adelantar, según nos informan, que habrá sorpresas a granel, y que la música, siguiendo la norma establecida en los populares del Centro Gallego, será la preferida de los bailadores, pues estará a cargo de los eHrmanos Martínez, los Le Batard, Neno González, Ernesto Muñoz, Cubano 1927, Septeto Terry y el Quinteto de J. Tomé.

SECCIONES CONSTITUIDAS EN LA ENTIDAD DE PADRON

En su local de Avenida de Bélgica 125, altos, celebró esta sociedad junta directiva, la que fué presidida por su titular el señor Teodoro Sánchez, actuando de secretario el que lo es en propiedad, señor José Melendreras Pérez. Una vez aprobada el acta anterior, el señor Daniel Mesías, tesorero social, informó del balance correspondiente al último mes, el que aprobó la junta con un aplauso para el señor tesorero, informando al mismo tiempo de los socorros concedidos a los socios enfermos y recluídos en los distintos sanatorios. En este momento el señor presidente dió cuenta de que en cumplimiento del reglamento social se llevará a cabo la organización de las Secciones Permanentes, lo que así se hace, quedando constituídas en la siguiente forma: Beneficencia: presidente, José Rarís Bello; vice, José Grandío; secretario, José M. Pérez, y vocales: Domingo Lago, Daniel Mesías, José Cordeira y Manuel Cajaraville. Sección de Propaganda: presidente, Antonio Alvariño; vice, Camilo Cerdeira; secretario, Ramón López; vocales, Secundino Rajoy, José Rivas López, Antonio Silva, Juan Rarís, Ramón Cortiñas, Manuel Seoane, Adolfo Sánchez, Serafín Rey, Rosalino González, Manuel Mirón y Jose Calvo. Comité de Damas: presidenta, Dolores Rey Blanco; vice, Mercedes García González; secretaria, Josefina Pita Palencia; vice, Aurelia Fornos Palencia, y vocales, Dolores Pedreira, Mercedes Palencia, Anuncia Ferreiro, Carmen Pita Palencia, Aurora Lucas, Josefina Injerto, Angela Palencia, Agustina de la Concepción, Mery Barba, María Mirón, Dolores Cajaraville, María García, Rosa iguens de Barbat y Susana Palencia de López.

COMO ATIENDE AL SOCIO EN SU PROPIO DOMICILIO «NTRA. SRA. DEL PILAR»

Un antiguo asociado de Nuestra Señora del Pilar, el señor S. Triana, se ha dirigido al director facultativo de la misma, doctor Eduardo Díaz Betancourt, expresando su agradecimiento a todos los componentes de la institución por la esmerada asistencia que se le prestó en su domicilio durante su grave enfermedad. El señor S. Triana hace mención especial del doctor Valentín García, médico encargado de su asistencia, el que hubo días en que le visitó tres veces, y le suministró cuantos medicamentos fueron necesarios para vencer su grave enfermedad.

Felicitamos al señor Triana, así como al doctor Valentín García y demás componentes de Nuestra Señora del Pilar.

DIRECTIVA PROCLAMADA POR «UNION MAÑONESA»

La colectividad galaica «Unión Mañonesa» celebró últimamente junta general de asociados, en la que fué proclamada la siguiente valiosa Directiva, que regirá los destinos de dicha institución durante el presente año:

Francisco Seoane Blanco, Presidente; José Fernández López, Vicepresidente; Vicente Fernández López; Secretario General; Faustino Timiraos Vidal, Vice Secretario; José Rodríguez Fernández, Tesorero; Antonio Berdeal Chao; Vice Tesorero, Vocales: Feliciano Berdeal, Francisco Penabad Fernández, Francisco Formoso Castro, Tomás López Gómez, Arturo Polo Pedre, Vicente Pedre Peña.

Vives: José Polo Bouza, Plácido Berdeal Durán y Andrés Vale Peña.

MANUEL CONDE CARBALLO

Disfrutando de un merecido descanso, se halla en la Habana el señor Manuel Conde Caraballo, jefe de oficinas de la «Colonia Española» de Camagüey y secretario del Comité Nacionalista Español radicado en aquella ciudad.

El cronista—que en época no lejana fué compañero de actividades del señor Conde en la Colonia Española—ha tenido el gusto de cambiar impresiones con él, hallándole con el entusiasmo constructivo que le caracterizó en todos los momentos.

Grata estancia deseamos en la capital a nuestro buen amigo Manuel Conde Carballo.

SERVICIOS PRESTADOS POR LA SECCION DE TURISMO

El teniente José J. Machado Acosta, Jefe de la Sección de Turismo, ha rendido un informe al coronel Pedraza, dándole cuenta que por la Sección a su mando, durante el mes de febrero, ha tenido conocimiento de los siguientes casos: embriaguez y lesiones leves, 1; ofensas a la moral, 3; hurto, 9; extravío, 2; riña y lesiones leves, 4; abandono de domicilio, 1; tentativa de hurto, 1; infracción del Decreto-Ley 599 (Protección al Turismo), 3; exceso de velocidad, 1; faltas a la policía, 6; estafa, 1; amenazas de muerte, 1; lesiones leves por imprudencia, 1; daños, 1; embarque clandestino, 1; desobediencia, 1; lesiones menos graves por imprudencia, 1; faltas al régimen de la población, 1; arrestos por orden judicial, 2, y vejación, 1, habiéndose efectuado un total de 33 arrestos y 66 notificaciones de multas por infracciones de la Ley del Cierre, Reglamento de Tránsito, Ordenanzas Sanitarias y Registro de Extranjeros.

Lesionada

Al resbalar y caer al pavimento en su domicilio, sufrió lesiones menos graves María Cartaya, de 30 años y vecina de Empedrado 27, de las que fué asistida en la Casa de Socorro de Casa Blanca.

SOCIEDADES ESPAÑOLA

AL VISITAR EL SANATORIO «COVADONGA», DON RAMON MENENDEZ PIDAL CALIFICO DE INGENTE LA OBRA QUE A TRAVES DEL TIEMPO REALIZAN ALLI LOS ASTURIANOS

El día de ayer fué de profunda satisfacción para el Centro Asturiano de la Habana, ya que su magnífico sanatorio fué visitado por el gran hombre de ciencia don Ramón Menéndez Pidal, uno de los filólogos más ilustres de la hora española presente.

A las once de la mañana arribó dicha personalidad a la «Covadonga» acompañado de don Maximino García Fernández, presidente general del Centro Asturiano; Manuel Calvo García, secretario general; y Francisco Mayobre, perteneciente a la Institución Hispano-Cubana de Cultura.

En la escalinata del pabellón «Asturias» le recibieron cariñosamente los directivos casi en pleno de la colectividad, así como el cuerpo facultativo; el administrador señor Francisco García Méndez y el subadministrador señor Manuel Llerandi. Además se hallaban presentes numerosos asociados.

En primer término don Ramón hizo un recorrido por los pabellones principales, los que motivaron en la insigne personalidad los comentarios más honrosos para la colonia asturiana de Cuba.

Luego el ilustre visitante y los principales directivos se trasladaron al salón de actos del pabellón «Asturias», en el que se efectuó un hermoso acto, cuya presidencia ocupaban—a la vera de don Ramón Menéndez Pidal—el señor presidente del Centro, don Maximino García Fernández; el presidente de Sanidad, señor Nicasio Martínez Jardón; Manuel Calvo, secretario; don Vicente Fernández Riaño, presidente de honor, y don Salvador Díaz Rodríguez, presidente de la Sección de Instrucción de la máxima sociedad astur.

Breves discursos

En primer término el presidente social dió la bienvenida a don Ramón, anunciando a la vez la autorizada palabra del señor Díaz Rodríguez para que hablase en nombre de la colectividad.

Este manifestó ante todo que poco podría decir acerca del glorioso filólogo, ya que aparte de su enorme labor en España se le conoce por las brillantes conferencias que viene pronunciando en la Institución Hispano-Cubana de Cultura. A la vez el señor Díaz Rodríguez hizo comentarios en torno a las actividades constructivas desarrolladas por la colonia asturiana de Cuba; actividades que culminan cuando se trata del Centro Asturiano y, por lo tanto, de su casa de salud, sin olvidar el programa cultural que a través de los años ha venido realizando dicha institución.

Terminó agradeciendo profundamente—en nombre de la junta de gobierno—la visita de tan eminente figura de la intelectualidad y de la ciencia española. El señor Díaz Rodríguez fué muy aplaudido.

Acto seguido habló, entre grandes aplausos, el distinguido visitante, quien exteriorizó el orgullo que sentía al verse rodeado de españoles en una colectividad por todos conceptos formidable como el Centro Asturiano. Y se extendió en consideraciones de carácter patriótico que emocionaron al auditorio.

Después firmó el Album de Visitantes, estampando los siguientes bellos conceptos:

«Con la mayor admiración y la más profunda simpatía hacia la ingente labor de tantos asturianos como han trabajado en esta organización que acabo de recorrer, siento reavivarse el amor a nuestra tierra cuanto más apartado de ella me encuentro».

Terminados los discursos, la concurrencia en general fué obsequiada con exquisito ponche y bocaditos.

LA SECCION DE BELLAS ARTES DEL «CENTRO GALLEGO» FOMENTA DE MANERA ADMIRABLE EL DESENVOLVIMIENTO VOCACIONAL DE LOS ARTISTAS. DETALLES ELOCUENTES

Este simpático organismo auxiliar de la prestigiosa sociedad galaica cuenta con unas agrupaciones artísticas que mucho honran a dicha institución.

Hace poco hemos tenido ocasión de admirar en un recital poético en el Teatro Nacional, y más tarde en el «Lyceum», la laureada orquesta de cuerdas que tan magistralmente dirige el maestro Rodríguez Carballés, y la cual está integrada por un grupo de lindas señoritas que sienten una gran pasión por la música.

El próximo domingo, en la función de caridad a beneficio del «Ropero de San Antonio», que se celebrará en el Auditorium, tendremos ocasión de aplaudir nuevamente al Cuadro de Declamación que dirige el primer actor Joaquín Riera, del que han salido ya muy apreciables artistas y del que procede la «niña prodigio» Marujita Sánchez, tan celebrada por la crítica teatral.

En esta función, además de otros números, se pondrá en escena por el cuadro de Bellas Artes la farsa en tres actos de Serrano Anguita, titulada «Papá Gutiérrez». Los informes que tenemos nos permiten asegurar que será un éxito más en el haber del Director y de sus talentosos discípulos, entre los que descuelan algunos de grandes aptitudes histriónicas.

Oportunidades como esas es lo que necesitan dichas agrupaciones artísticas, que sólo viven del estímulo del público, sin cuyo aliciente se anquilosan o mueren.

LA MEJOR COMPARSA HA DE RECIBIR PREMIO EN EL DEPORTIVO ASTURIAS

Los bailes carnavalescos del Club Deportivo Asturias han resultado este año insuperables. Cada sábado que transcurre se anota un rotundo éxito tan simpática colectividad, gracias a la comisión organizadora, presidida con acierto insuperable por el señor Jesús Mier Campillo.

En el magnífico baile del próximo sábado, día 6, que se efectuará, como siempre, en Estrella y Subirana, actuarán Romeu, Belisario López, la Gloria Matancera y Los Melódicos. Además habrá un a

¡3067! *nuevas suscripciones ha hecho el* DIARIO DE LA MARINA, *desde que apareció el primer anuncio de sus*

EDICIONES DOMINICALES GIGANTES

Es ello un éxito que nos enorgullece.

Nuestro público fía en nuestras promesas.

Y efectivamente: la realidad, superando la oferta, ha de consolidar nuestro triunfo elevando las suscripciones hasta una cifra jamás igualada en Cuba.

Ya nadie puede dudar hoy de que las EDICIONES DOMINICALES GIGANTES del DIARIO DE LA MARINA, *constituyen el esfuerzo editorial más grande que se haya realizado en la América latina.*

106 páginas, 40 historietas cómicas, la Novela del Domingo, el Suplemento Ilustrado en Colores, Rotograbado, Suplemento Artístico, Literario, de Modas y Deportes.

Si a Vd., lector, le interesa adquirir todas las semanas esas Ediciones Dominicales y recibir diariamente un periódico serio, decente, con orientación fija e información nacional y extranjera, servida por un cuerpo de redactores y reporters de bien ganada fama y agencias cablegráficas de nombradía internacional,

Suscríbase al DIARIO DE LA MARINA.

Rápida y comodamente puede hacerlo: Llame a los teléfonos M-7911, M-7912, M-7913 y M-7915.

Estas EDICIONES DOMINICALES GIGANTES, no se venderán en la calle. Sólo se distribuirán entre los suscriptores.

e mató un pintor al descender de 15 metros de altura cuando estaba pintando un edificio en el Vedado

so una silla en la cornisa de la casa, encaramándose en ella para realizar su faena, cayendo al suelo. Herida una doméstica por la imprudencia de un niño de 11 años

l Juez de Guardia, doctor Cente-, asistido del Secretario Judicial or Gutiérrez y del oficial señor ca, conoció anoche de los hechos lientes:

noche pereció trágicamente el ero Ricardo González Campos, de Habana, de 41 años de edad, pin- y vecino que era de Jovellar nú- ro 9.

e encontraba pintando la facha- de la casa situada en la esquina 23 y P, cuando tuvo la desgracia caerse, ocasionándose lesiones de gravedad, que le produjeron la erte instantáneamente.

González fué recogido y conduci- al Segundo Centro de Socorros Rogelio de Greiras, empleado de Agencia Dodge, declarando que encontraba trabajando cuando tió el grito que profirió el obrero descender, recogiéndolo del pavi- nto.

gregó que González, imprudente- nte, colocó una silla sobre el ale- y, subiéndose sobre la misma, co- nzó su labor a una altura de quin- metros.

l cadáver le fué entregado a su rmano Carlos, que se personó en Novena Estación, reclamándolo.

Lesionada menos grave

En el Centro de Socorros del Ve- do, fué asistida anoche de lesio- de carácter menos grave disemi- das por el cuerpo, la señora Ca- ad Ituarte de Alpízar, natural de tanzas, de 54 años de edad y ve- a de 14 número 205, madre del es- diante Félix Ernesto Alpízar, erto durante el gobierno del Ma- dato.

La señora Ituarte viajaba en el ento delantero derecho del ómni- 56.337, de la Ruta 23. Al llegar vehículo a la esquina de 23 y Pa- , el chofer que lo conducía, An- io Otero Vázquez, vecino de Cerro se vió en la necesidad de frenar idamente y la señora Ituarte sa- despedida de su asiento y cayó al pavimento, ocasionándose las lesiones que presentaba.

Herida de un balazo

Silvia Leonard Martínez, de quince años de edad, vecina de Belascoaín 7 y medio, donde presta sus servicios como sirvienta, fué asistida anoche en el Segundo Centro de Socorros, de un balazo de carácter grave en el antebrazo izquierdo.

Declaró la paciente, que en ocasión de encontrarse en la colocación, domicilio de la señora Ana Ceruti Frías un sobrino de ésta, nombrado Rodolfo Ceruti San Pedra, que cuenta once años de edad, le apuntó con un revólver que estimaba estaba inservible y al dispararse el arma, fué alcanzado por el proyectil, ocasionándole la herida de que fué asistida.

La joven ingresó en el Hospital «Calixto García», para ser sometida a una operación, para extraerle el proyectil.

Arrollado por un ómnibus

Antonio Rodríguez Pérez, de la Habana, de 29 años de edad, vecino de Infanta 52, fué asistido anoche en el Primer Centro de Socorros de lesiones de carácter grave diseminadas por el cuerpo. Se la socasionó en la esquina de Monte y Belascoaín, el ómnibus de la Ruta 35, —Habana-Pinar del Río— que conducía el chofer Luis P. Rojas Pachecho, vecino de General Maceo, 77.

El vigilante 2244, Raúl Alvarez, de la Sección del Tourismo, que viajaba en el ómnibus, estimó el hecho casual.

LESIONADO

En el Tercer Centro de Socorro, fué asistido de lesiones de carácter graves, Alberto Deluachaur Amores, de 30 años y de Manila 10, que sufrió al caerse del camión en que viajaba.

TEME

Eliseo Arias Diez, de Porvenir sin número, denunció en la Duodécima Estación, que desde el día de ayer ha desaparecido de su domicilio su menor hijo Eliseo Arias Farbelle, de 16 años, por lo que teme le haya ocurrido alguna desgracia.

POR HURTO

El vigilante 3168, Estanislao Marrero, arrestó a Yolanda González Ferreiro, de 21 años y a Gumersindo Picayo Fresno, de 24 años y vecinos de San Pedro 22, por acusarlos Antonio Suárez Fernández, del mismo domicilio, de haberle hurtado $5.00.

Un periodista y aviador americano murió en combate

Un vapor francés chocó con una mina en el Mediterráneo, sufriendo daños importantes

PALAMOS, marzo 2. (AP.) — El vapor francés «Marie Therese Le Borgne» informó ayer por radio que había chocado con una mina, la que hizo explosión, en la misma área donde el mercante inglés «Llandovery Castle» resultó seriamente averiado por una mina la semana pasada.

El accidente, que ocasionó muy graves averías al barco francés, ocurrió a seis millas del cabo San Sebastián, cerca de Palamos, en la costa nordeste de España.

El «Marie Therese Le Borgne» anunció en su mensaje que probablemente podría llegar a esta bahía.

Las autoridades del gobierno socialista, mientras tanto, continúan sus investigaciones para determinar si esas minas han sido colocadas por sus fuerzas de marina o por nacionalistas.

Ha muerto en el frente socialista español el periodista y aviador americano Ben Leider

NUEVA YORK, marzo 2. (AP.)— La muerte de Ben Leider, «repórter volante» de Nueva York que luchaba como voluntario al lado del Gobierno socialista español, ha sido anunciada en Brooklyn por el doctor Morris Leider, su hermano, quien agregó que había ocurrido el 19 de febrero.

Basándose en noticias «de fuentes dignas de crédito» el doctor Leider dijo que el periodista y aviador había muerto en un combate aéreo que se registró cerca de Valencia.

Leider embarcó para España en el mes de septiembre, abandonando un puesto que había adquirido tres semanas antes en el «New York Evening Journal».

Leider nació en Kishinev, que perteneció a Rusia y ahora forma parte de Rumanía, en octubre de 1901 y vino a los Estados Unidos en 1905.

NUMEROSAS COMPARSAS EN EL BAILE DEL SABADO, 6

Nuevos alicientes se suman por día al gran baile de caridad que bajo los auspicios del Departamento de Turismo Municipal y a beneficio de la Corporación Nacional de Asistenca Pública tendrá efecto el próximo sábado 6 en el gran Teatro Nacional.

Asistirán numerosas comparsas integradas por los valiosos elementos de la sociedad habanera representando al Habana Yacht Club, Vedado Tennis Club, Country Club, Casino Deportivo de la Habana, Miramar Yacht Club, etc., y otras organizadas por matrimonios y señoritas y jóvenes de la aristocracia.

El decorado del teatro será precioso y esplendoroso la iluminación.

Botet y Massaguer, nuestros dos conocidos artistas, han recibido la encomienda del adorno de la sala y el vestíbulo, respectivamente, trabajo en el que harán un verdadero derroche de arte y de buen gusto.

En el interior del Teatro habrá kioscos para la venta de licores, refrescos, lunch, dulces, etc., y todo a los precios lunch, dulces, etc. y todo a los precios más rezonables.

Se venderán también serpentinas y confettis por señoritas de la sociedad habanera, ya que se trata de un baile de carnaval en el que está autorizado el uso de la careta y el antifaz.

La señora Gloria Guerra de Beruff Mendieta, elegante esposa del Alcalde de la Habana, que preside el comité de señoras que patrocina esta fiesta de caridad, nos pide hagamos público que en el interior del baile no habrá rifas ni cuestaciones de ninguna clase.

Igualmente nos pide que hagamos saber a las personas que tienen papeletas en su poder, que las que no fueran devueltas antes del jueves 4, se considerarán aceptadas.

Rinde informe el Buró de Homicidios en torno a un suceso en que resultó herido grave un niño en un parque

Montaba en un aparato de diversiones y se quedó colgado con los pies hacia arriba, dando contra una cerca. En este caso y otros dos más, los lesionados fueron los imprudentes

Andrés García Alegre, residente en Picota 38, fué preso por un detective de la Policía Secreta, ya que está reclamado desde el año 1929 en causa del Juzgado de Instrucción de Guantánamo que se le siguió por estafa. En esa causa García Alegre fué condenado a pena de prisión por la Audiencia de Oriente, declarándosele en rebeldía. Y ahora tendrá qué ingresar en la cárcel para cumplirla.

Dos servicios de drogas

La propia Secreta, por medio de miembros del grupo de persecución de infractores de la ley de drogas, arrestó a Martín Núñez Alfonso, de Figuras 26, cuando en el parque Jesús María expendía cigarrillos de mariguana, ocupándole cincuenta de los mismos. También detuvo a otro expendedor, Alberto Crespillo Reyes, de Vives 115, cuando se dedicaba a esa actividad en Romay y Zequeira, ocupándole 17 de los repetidos cigarrillos.

Ambos fueron presentados al Juzgado de Instrucción respectivo, el que los remitió al vivac por el término de la ley.

Los últimos informes del Buró de Homicidios

El Buró de Homicidios ha rendido los informes que a continuación detallamos, y los cuales han sido elevados al Juzgado correspondiente, por el jefe de la Policía Secreta, Comandante Eugenio Menéndez.

Sobre las lesiones graves sufridas por el menor Reinaldo Torres, en la noche del 13 del pasado febrero, en el parque de diversiones de Marianao, afirma el informante que el lesionado ocupaba uno de los asientos del aparato conocido por sillas voladoras y cuando el mismo había alcanzado el máximun de velocidad, Reinaldo se colgó de los pies con la cabeza hacia abajo, chocando la misma con una pequeña cerca de madera que circunda el lugar donde está enclavado el aparato, recibiendo lesiones en la cabeza, por lo que hay que convenir que el menor fué el imprudente.

Respecto a las lesiones sufridas por Guillermo Ibaceta García, en la calle de Fábrica, el 16 del pasado febrero, relata que ese día por la mañana salió Ibaceta de los muelles de Atarés, con dos amigos, subiendos los tres a un ómnibus de la ruta 24; que al repetido Ibaceta hubo de olvidársele algo, al parecer, y repentinamente se bajó del vehículo en los momentos en que cruzaba el camión chapa 56458, el cual lo arrolló, produciéndole diversas fracturas en las piernas. Que el camión era manejado por Antonio Cruz Lastra, quien trató de impedir el accidente, sin resultado, a pesar de ir con escasa Velocidad.

Y, finalmente, sobre las lesiones que sufriera la menor Ofelia Hidalgo Gato Valdés, de Fábrica 4, expone el informante que el 22 del repetido pasado mes, Ofelia atravesó la calle para ir a una fonda frente a su domicilio, y al regresó pasó por detrás de un camión, viniendo en dirección contraria a la de éste el camión chapa oficial 66, de Obras Públicas, guiado por Julián Rigaud González, que iba con escasa velocidad, arrollándola y causándole numerosas graves lesiones, debiéndose el accidente a imprudencia de la citada menor, pues el chauffeur del camión no vió su presencia por la circunstancia de salir ella de detrás del primero de los vehículos citados.

Marcas solicitadas

Han solicitado marcas como ganaderos los señores Manuel López, José Fernández, Gumersindo de la Cruz, Javier Montejo, Marcelino de las Cuevas, Eliseo González, Mercedes Rodríguez, Teofredo Fernández, Pedro Rivera y Modesto Clavel.

INTOXICADO

El menor Enrique Placeres Hernández, de 3 años y vecino de Animas 149, fué asistido en el Segundo Centro de Socorros de una grave intoxicación, que sufrió al ingerir, en un descuido de sus familiares, unos polvos que usan para lavar las ropas...

MERCADO DE VALORES

PARIS, marzo 2. (The New York Herald Tribune).—Después de abrir con gran animación la Bolsa, cerró hoy con grandes bajas generales. Las emisiones indígenas fueron las que más sufrieron, con los bancos, metales, carbones, eléctricas y químicas declinando sustancialmente. Las rentas también bajaron.

Las emisiones internacionales demostraron mejor tendencia, aunque no lograron mantenerse en las cotizaciones más altas alcanzadas durante la sesión. Sin embargo cerraron a mejor precio que en la sesión de ayer.

LONDRES, marzo 2. (The New York Herald Tribune).—El Mercado de Valores no demostró hoy tendencia decidida, concentrándose el interés público en los grupos más especulativos. Las acciones transatlánticas gozaron de marcada prominencia, especialmente la United States Steel y la Brazilian Tractions. Las declaraciones de Mussolini al efecto de que Italia intensificará sus armamentos, causó depresión en los valores del Gobierno inglés. Los bonos extranjeros despertaron poco interés. Las acciones de petróleo demostraron fuerza.

BERLIN, marzo 2. (The New York Herald Tribune).—El tono general de la Bolsa indicó una ligera mejoría, aunque los precios continuaron irregulares en algunos grupos y el volumen de las negociaciones exiguo.

Las minas y aceros abrieron bajas, pero recuperaron más tarde. Casi todas las emisiones de Lignitos avanzaron de uno a dos puntos. Las maquinarias estuvieron irregulares. Las eléctricas se mostraron más firmes, pero inactivas.

La sesión cerró resistente, pero muy tranquila.

NUEVA YORK, marzo 2. (The New York Herald Tribune).—Los aceros y ferrocarriles continuaron hoy siendo las acciones más favorecidas en la Bolsa. También despertaron interés los motores e industrias manufactureras. Los obreros recuperaron las pérdidas recientes, mientras que los servicios públicos bajaron. Fué un mercado que se especializó en valores selectos.

El promedio de alza fué de cincuenta y nueve centésimas.

HURTO

Alberto Morales Sánchez, dueño del salón de limpiabotas sito en Zulueta y Neptuno, acusó en la Tercera Estación a Rodolfo González Pereda, sin ocupación ni domicilio, de haberle hurtado tintas, cepillos y betún, por valor de $4.00

Pasará de $50,000 el producto de la Fiesta de Caridad

Mañana desfilarán por el parque «Verbena Criolla» las comparsas triunfadoras

Las distinguidas damas, señora Caridad González, esposa del teniente coronel García Pedrosa y Teresa de Beche de Arango, presidenta y secretaria, respectivamente, del Comité Organizador de la «Fiesta de Caridad», en la provincia de La Habana, se personaron ayer en las oficinas de la Corporación Nacional de Asistencia Pública, acompañadas del capitán Auditor del Regimiento 5, señor José A. Arango y Mestre y del capitán Cuartel Maestre, señor Máximo del Castillo entregando a la señora Mercedes Carballal de Remos la cantidad de veinte mil ciento setenta y dos pesos, setenta y nueve centavos, moneda oficial ($20,172.79), como importe de la recaudación obtenida por los festejos celebrados en los distintos pueblos de la provincia de La Habana, con motivo de la «Fiesta de Caridad».

La señora de Remos agradeció el esfuerzo rendido por tan distinguidas damas, felicitándolas muy cordialmente y rogándoles que hicieran presente a cuantas personas le habían auxiliado, el testimonio de gratitud del Comité Central Organizador.

Esta cantidad, unida a la que hasta estos momentos se tiene recaudada por donativos y fiestas en la ciudad de La Habana asciende a unos cuarenta y nueve mil pesos, por lo cual es de esperar que la recaudación total de la provincia de La Habana pase de los cincuenta mil, ya que aún faltan por liquidar algunos actos y engrosar, además, lo que se recaude de la fiesta bailable que viene organizando la señora Gloria Guerra de Beruff Mendieta, para el sábado próximo, en el teatro Nacional.

Los tres premios

Los premios por la mayor recaudación en alcancías, entre los pueblos de La Habana, corresponden a las señoritas Zenaida Soto de San Nicolás, con la cantidad de $87.17; Belén Fernández, de Güira de Melena, con $36.37; e Isabel González, de San José de las Lajas, con $34.90.

Desfile de comparsas

Con motivo de la clausura del parque «Verbena Criolla», en la noche de mañana jueves, habrá de celebrarse una fiesta extraordinaria a favor, también de la Corporación Nacional de Asistencia Pública.

Esa noche desfilarán por el floor de baile del citado parque, las comparsas Los Marqueses, Las Bolleras, Los Colombianos Modernos, Los Componedores y Los Mambises, que fueron las que obtuvieron los premios concedidos por el Ayuntamiento de La Habana.

Se nos informa que las sillas situadas en la glorieta construída frente al Capitolio, serán alquiladas a razón de 30 centavos para los días de paseo de carnaval y a 20 centavos las situaras en todo el Paseo de Martí.

Fuerzas del Ejército, de la Policía Nacional, de la Cruz Roja y niños de las escuelas desfilarán en El Cano

Tomarán parte en los festejos organizados a beneficio del Cuerpo de Bomberos de Marianao. Serán el día siete del del corriente. Muchas atracciones a los forasteros

El próximo día 7, tendrá efecto en la Sociedad Centro Social de El Cano, la fiesta que en beneficio de los bomberos de Marianao, se ha preparado. Amenizarán el programa distintas orquestas y jazzbands: a las 6 a.m. se tocará diana mambisa por la Banda Municipal. Misa en la Parroquia del Cano, donde será bendecida por el R. P. Manuel Rodríguez, una bandera cubana que dona al Cuerpo de Bomberos la señora Concha Suárez González. A las 11 a.m. juegos de base ball, cucañas, carreras de bicicletas y otros espectáculos más. Por la tarde, dará comienzo una revista en la que tomarán parte miembros de la Policía, del Ejército de la Cruz Roja y los alumnos de la Academia Militar Pitman.

Del Juzgado Correccional

El doctor Sánchez Pessino, recto Juez Correccional, condenó ayer a Pedro Valdespino Rodríguez, de la Habana, de 40 años, vecino de Real 31, a pagar una multa de 20 pesos, por ponerle motes a las personas.

En este Juzgado se verá próximamente el juicio contra Antonio Galofre, por molestias al vecindario de la calle 3, Reparto La Sierra.

Lesionada grave al apearse de un tranvía

En el Hospital Militar de Columbia fué asistida Ramona Díaz Mesa, natural de Consolación del Sur, de 34 años, vecina de 12 entre Quinta y Sexta, quien presentaba una herida contusa en la región superciliar izquierda, fractura del radio izquierdo, contusiones y escoriaciones diseminadas por el cuerpo de carácter grave. Declaró al sargento A. García que al apearse del tranvía 523 de la Línea Playa Estación Central se cayó casualmente.

Principio de incendio

Esta noche en la residencia de Julio García, en la calle Reina entre General Lee y Maceo, se originó un principio de incendio que fué extinguido por el material de Incendios de Marianao al mando del Tte. Sardiñas.

Se apropió del dinero

Heriberto Santos Rodríguez, de 30 años, vecino de Santa Lucía 18, denunció en la Jefatura de Policía, que desde hacía 14 años, vivía en unión de Elvira García Fernández, de 36 años, y del mismo domicilio, habiéndole entregado hace poco sesenta y seis pesos, de los que dispuso en provecho propio. La acusada ingresó en el Vivac a disposición del Juez de Instrucción.

Varios procesados y detenidos

El Juez de Instrucción procesó hoy con doscientos pesos de fianza a Margaret Lady Cesario, por el delito de atentado a agente de la autoridad. También fué excluído de ese beneficio Luis Manuel Fernández Vega, por el delito de robo. El vigilante Carlos Valdés detuvo a José Fariñas Pazos, por estar reclamado en la causa 3172-36 y a Sara Ajel Jolibe, en la causa 8058-36, a los que se les señaló veinticinco pesos de fianza para gozar de libertad provisional.

†

E. P. D.

EL SEÑOR

J. ELLIS NORRIS MERCHANT

HA FALLECIDO

Y dispuesto su entierro para hoy, miércoles, a las 4.30 de la tarde, su viuda, hijos, hermanos y demás familiares, ruegan a las personas de su amistad se sirvan concurrir a la casa mortuoria, calle Milagros, número 116, esquina a Cortina (Reparto Mendoza), para acompañar el cadáver hasta el Cementerio de Colón, por cuyo favor quedarán eternamente agradecidos.

Habana, Marzo 3 de 1937.

Enriqueta Canseco Viuda de Norris, George Williams y Ellis Norris y Canseco, Elena Norris Merchant, César Canseco y Rodríguez.

†

E. P. D.

EL DOCTOR

JOSE A. TREMOLS Y AMAT

HA FALLECIDO

Después de recibir los Santos Sacramentos.

Dispuesto su entierro para el día de hoy, a las cinco de la tarde, rogamos a nuestras amistades encomienden su alma a Dios y nos acompañen al acto del sepelio, desde la casa calle 23, número 354, entre Paseo y 2, Vedado, por cuyo favor les quedarán agradecidos.

Habana, 3 de Marzo de 1937.

María Zarraluqui Viuda de Trémols, Mercedes Trémols de Maciá, José G. Trémols y Zarraluqui, Narciso Maciá y Barraqué, Margarita Giménez de Trémols, Néstor y Angel Trémols y Amat, Helena y María Maciá y Trémols, Leopoldo Irizar, María Santa Cruz Viuda de Trémols, José y Luis Zarraluqui, Dr. Ignacio Toñarely.

SE SUPLICA NO ENVIEN CORONAS

FUNERARIA DE PRIMERA CLASE

ALFREDO FERNANDEZ

SAN MIGUEL 63. TELEFONO A-6348

M.E.C.D. 2016

ABIERTA EN LA CAMARA LA INFORMACION PUBLICA SOBRE EL PROYECTO DE LEGISLACION ELECTORA

Abrirá la Cámara de Representantes una información para conocer el verdadero estado de la opinión pública en relación con la Asamblea Constituyente.—Se presenta un proyecto para borrar los antecedentes de los delincuentes no reincidentes.—Numerosas enmienras presentadas a la consideración de la Cámara Baja.—Conferencia entre el Ejecutivo y el Administrador de los Ferrocarriles Unidos.—El Ministro de Polonia.—En favor del Instituto en Sancti Spíritus.—Las visitas ayer.—Audiencias concedidas para hoy.—Convocado el Comité Parlamentario del Conjunto Nacional Democrático.—No se separa del CND el Dr. Raúl de Cárdenas.—Invitado el Coronel Mendieta a la Asamblea Nacionalista del día 5.—Actividades palatinas ayer.—Notas sintéticas del Congreso.—Otras notas de la política nacional en el territorio de la Isla

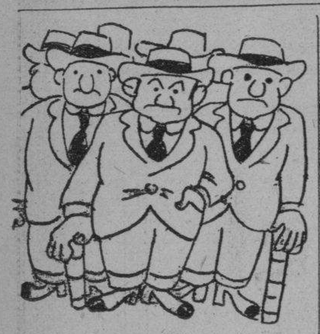

"Green que también será aumentado el derecho a la piña".

Notas sintéticas del Congreso

La Cámara trató ayer de la cuestión minoritaria. Hoy lo hará igualmente.

En la sesión de ayer en la Cámara se acordó declarar la sesión secreta, para conocer y discutir el problema de la Minoría y su reingreso en el hemiciclo.

Durante casi una hora debatieron los representantes sobre el problema, mientras la Minoría en el salón que vienen utilizando para sus actos, se reunía con carácter privado también.

Al final de la sesión secreta cameral, se supo, por boca del representante Mariano Lora, que se había tratado de llegar a un acuerdo con el grupo minoritario, lo que no fué posible.

Recogidas impresiones entre los representantes que integran el block minoritario, dicen que estos mantienen íntegramente sus demandas sobre los cargos a que se consideran con derecho en la Mesa de la Cámara, incluyendo la segunda vice-presidencia.

Por otra parte elementos de la Mayoría manifiestan que a ésta le resulta imposible el reconocimiento formal de la Minoría en la forma que se intenta y la cesión de todos los cargos requeridos.

A la una de la tarde de hoy está convocado el Frente de la Minoría para una reunión previa a la sesión de la Cámara.

Por otra parte, los comités parlamentarios de la Mayoría se reúnen, también hoy, para estudiar y resolver sobre este problema.

Treinta nombramientos en la Cámara

Sobre treinta nombramientos han sido dictados por la Comisión de Gobierno de la Cámara, a consecuencia de la remoción de personal allí habida.

Debido a los reajustes efectuados, serán igualmente normalizados en su totalidad y eficiencia los servicios de elevadores y teléfonos, que estaban en un plan de economía.

Las últimas enmiendas presentadas en la Cámara al proyecto de amnistía para delitos comunes

Entre las enmiendas presentadas al proyecto de ley de amnistía para delitos comunes, existente en la Cámara, se encuentran las siguientes, recientemente entregadas a la mesa de la Cámara:

Una del representante Surós, que alcanza a los autores, cómplices y encubridores de los delitos a que se refiere el artículo 462 del Código Penal, siempre que los mismos hubieren sido cometidos antes del 9 de abril de 1935.

Otra del representante Dominador Pérez, declarando comprendidos en la ley de amnistía los delitos de prevaricación y cohecho realizados con anterioridad al primero de enero de este año.

Del mismo representante son las enmiendas que comprenden los delitos de estafa, fraude y falsedad realizados con anterioridad al 30 de diciembre de 1928, por particular o funcionario público en relación con la expedición de boletas de pasajes del Estado.

Comprendiendo los delitos de malversación de caudales públicos realizados por tesoreros de ayuntamientos con anterioridad al 20 de mayo de 1936.

Concediendo amnistía de los delitos, faltas o infracciones previstos y penados en las leyes vigentes, que se hubieren cometido con anterioridad al 24 de febrero último.

Declarando igualmente comprendidos en la ley de amnistía todos los condenados, no reincidentes ni reiterantes, por cualquier delito, excepto asesinato y robo con ocasión del cual resultó homicidio, que hubieren cumplido la mitad de la condena impuesta en la fecha en que la ley se publique en la «Gaceta Oficial».

El Comité del C.N.D. convocado para hoy

Como anunciamos ayer, para las 10 de la mañana de hoy está convocado el Comité Parlamentario del Conjunto Nacional Democrático en la Cámara.

En esta reunión se conocerá de la renuncia presentada por el presidente-líder del referido Comité, doctor Antonio Bravo Acosta, así como de la renuncia del vicepresidente doctor Pardo Jiménez.

De haber quorum en la reunión de hoy, se llegará a un acuerdo sobre la presidencia del Comité cenedista en la Cámara.

El doctor Ferrer Morejón, legislador villaclareño, es de los que cuenta con posibilidades para esa designación.

Igualmente existe pendiente de conocer por el Comité cenedista la comunicación del doctor Fernández Supervielle, acerca de su posición dentro del Comité de la Minoría.

Raúl de Cárdenas sigue siendo conjuntista

El doctor Raúl de Cáardenas, representante conjuntista por la Habana, aclaró ayer en Palacio que el hecho de que forme parte del grupo minoritario de la Cámara no significa que haya dejado de ser conjuntista. Solamente que se ha separado del Comité Parlamentario de su partido en la Cámara.

Eduardo J. Beltrán y Eladio Ramírez

Dos figuras destacadas del Congreso anterior, los ex representantes Eladio Ramírez León y Eduardo J. Beltrán, ambos de la provincia de Oriente, estuvieron ayer en Palacio, en gestiones particulares.

Se negaron a hacer comentarios políticos, asegurando que no se dedicaban a actividades políticas ahora.

Pardo Machado y el block liberal en el Senado

El representante G. Pardo Machado manifestó ayer que causa alegría a los liberales ver la unión de éstos en el Senado, así como la designación del doctor Lucilo de la Peña como presidente-líder de ese grupo parlamentario.

Invitado el Presidente

El Presidente de la «Ariguanabo Textil», de Hoyo Colorado, Mr. Hedges, después de su entrevista con el Presidente, informó que había invitado a éste para que hiciera una visita a su manufactura, a fin de demostrarle los adelantos obtenidos en sus plantaciones de algodón y de las nuevas maquinarias adquiridas para su manufactura.

Acompañaron a Mr. Hedges los señores Luis de la Torre, congresista oriental, y Alberto y Jimmy, hijos del citado industrial.

MOVIMIENTO POLITICO

TOPICOS Y COMENTARIOS

El Senado se dispone a trabajar. Así lo anunció ayer el doctor Guillermo Pujol, Secretario de dicho Cuerpo, figura del Conjunto que ejerce en las altas determinaciones de dicho partido una influencia preponderante.

La opinión pública—tal parece que son las palabras del senador matancero—espera con ansiedad el propósito apuntado, el afán de trabajo, el deseo de colaborar en el máximo esfuerzo por llegar definitivamente a una Asamblea Constituyente. ¿Qué falta para canalizar la buena voluntad pública hacia la Constituyente? Absolutamente nada. Los líderes más caracterizados de las organizaciones revolucionarias y los hombres más salientes de los partidos políticos han dado su opinión, bastante y certera, sobre las actividades cívicas a seguir por el conglomerado social.

Garantías plenas: Ya el coronel Batista, en uno de los párrafos más vibrantes de la carta dirigida al señor Caíñas Milanés, explicó, con lujo de detalles, cuál será la posición que ocupaba en el problema el cubano. Batista tiene la más absoluta comprensión de los graves conflictos que agitan a la nacionalidad. Por algo ha sido actor y testigo de inmensa importancia en todo nuestro pasado inmediato, en toda la página abierta desde el 4 de Septiembre de 1933 hasta hoy. ¿Hay pueblo alguno, existe algún Estado, en el cual se hubieran planteado tan profundas divisiones, tan hondos y delicados problemas?

En la vida política de un Estado, en la historia local de un Gobierno, una revolución es un accidente. Un detalle que quebranta la paz y la tranquilidad de la nación, pero que nada significa si el Gobierno es suficientemente fuerte para dominar por las armas el hecho producido. Pero en la Revolución del 4 de Septiembre, el hecho de armas poco influye en las altas determinaciones; el "estado revolucionario" lo es todo; éste quiere una renovación total, por lo menos integral, del régimen al cual el Ejército ha estado unido. Los "sargentos" son los visionarios del momento trágico. Mandan, tienen la fuerza, pero ¿cómo la utilizan para encauzar la cosa pública, para darle ritmo constitucional a la República? El tiempo transcurrido desde el 4 de Septiembre hasta que surge el Gobierno del coronel Mendieta, es el período que se le ofrece al coronel Batista para demostrar sus extraordinarias condiciones de organizador, de Jefe, de hombre público, de hombre de Estado.

Dirigido el Gobierno por normas democráticas, el coronel Mendieta ajusta su conducta a las altas determinaciones del Ejército Constitucional. El coronel Batista y el coronel Mendieta marchan al unísono, porque saben que de la total armonía entre ambos ha de surgir la verdadera cordialidad nacional.

Luego, los incidentes de la huelga general y otros factores encaminados a lograr la perturbación de la isla, surgieron en el camino de la verdadera afirmación cubana, como pretexto para no llegar a su total integración.

Ahora, al Estado cubano le hace falta una coordinación entre las fuerzas efectivas y permanentes de la nacionalidad y las fuerzas revolucionarias, o que lo son, pero han estado retraídas del proceso cívico cubano.

De esa armonía, de esta inteligente unión, ha de surgir el futuro de Cuba.

Por eso, bien hace el Senado, por las palabras del doctor Alonso Pupol, en anunciar tan luminosas primicias.

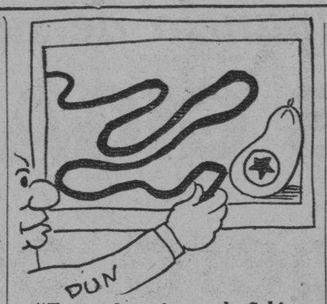

"Traza el punismo al Gobierno la línea que a su entender debe seguir".

SE REDACTA LA PONENCIA PARA LA LEY DE AMNISTIA POR DELITOS COMUNES

Anoche hablamos brevemente con el senador matancero señor Ricardo Campanería.

—La amnistía para delitos comunes será un hecho pronto—nos aseguró el senador republicano.

Nos informó el señor Campanería que ayer se reunió en el Senado la comisión encargada del estudio de este asunto, habiéndose encargado la ponencia al doctor Zaydín.

El martes o miércoles próximos habrá una nueva reunión con igual carácter, y una vez aprobada la ponencia, se llevará a una sesión extraordinaria.

El proyecto de ley relativo a amnistía para delitos comunes existente en el Senado, nada tiene que ver con otro de iguales propósitos existente en la Cámara.

INFORMACION PUBLICA EN LA CAMARA DE REPRESENTANTES

Desde el día 9 al 11 de los corrientes tendrá efecto en la Cámara de Representantes una información pública al respecto de un proyecto de legislación electoral para una próxima Constituyente.

Las sesiones comenzarán a las nueve y media de la noche. La entrada del público será por la calle de Industria.

Las informaciones públicas se llevarán a efecto en la sala de actos del Comité Parlamentario del Conjunto Nacional Democrático.

OFICIAL

República de Cuba.—Secretaría de Obras Públicas.—Dirección General. —Comisión Central Permanente de Subastas.—Habana, Marzo 2 de 1937 —Hasta las diez de la mañana del día 13 de Marzo de 1937, se recibirá en la Jefatura de Obras Públicas del Distrito Local de Cienfuegos, calle Bouyon Nos. 49 y 51 en dicha Ciudad, y en esta Comisión Central Permanente de Subastas, situada en el local anexo al Despacho del señor Director General, en el edificio de la Secretaría de Obras Públicas, calle Sol frente a Aguiar en esta Capital, proposiciones en pliego cerrado para la contratación de las obras de reparación de los Puentes «El Guajiro», «Los Negros» y «Barajagua», situados en los Kilómetros 28-500, 34-850 y 41-960, respectivamente, de la Carretera de Cienfuegos a Manicaragua en la Provincia de Santa Clara, y entonces se abrirán y leerán públicamente. En ambas oficinas se facilitará pliegos de condiciones, modelos de proposición e informes. Ing. Antonio Tella. Presidente de la Comisión Central Permanente de Subastas para Obras y Servicios.

ds. 3-4-11 y 12.

PALACIO

Antes de bajar a su despacho privado el Jefe del Estado recibió en el tercer piso a distintas personalidades.

Despachando con el Presidente

Los Secretarios Eduardo I. Montoulieu, de Hacienda y Giménez Lanier, de Gobernación, despacharon diversos asuntos de sus respectivos Departamentos con el Jefe del Estado en el tercer piso.

El Presidente y el Administrador General de los Ferrocarriles

En compañía del doctor Antonio Arturo Sánchez de Bustamante se entrevistaron con el Presidente en el tercer piso, los señores Arthur G. Hunt, Presidente de los Ferrocarriles Unidos y el Administrador General en Cuba de esa empresa, Mr. Simpson.

Sobre lo tratado con el Jefe del Estado nada quisieron decir.

El nuevo Ministro de Polonia

A las once de la mañana de hoy presentará sus credenciales al Jefe del Estado cubano el nuevo Ministro de Polonia en Cuba, su Excelencia Conde Jerzy Potocky.

Los Ayudantes del Presidente, capitán Abraham Godínez y Alferez de Navío Juan del Pino Arredondo con el Introductor de Ministros acompañarán hasta la mansión Ejecutiva al nuevo Ministro.

El capitán Ignacio Herrera y el teniente Vicente Quintana, cumplimentarán a su llegada a Palacio, al representante de Polonia.

El capitán Estévez Maymir, jefe interino del Cuarto Militar, actuará durante la ceremonia.

Un grupo de Senadores con el Presidente

El Presidente de la República recibió en audiencia especial a los Senadores Ernesto Rosell, Guillermo Alonso Pujol, Carlos Font y Luis Caíñas Milanés.

Informaron que habían tratado asuntos políticos del momento palpitante.

Con vistas a la próxima Constituyente

Antes de su entrevista con el Jefe del Estado los repórters se acercaron al Senador Alonso Pujol inquiriendo su opinión respecto de la futura Constituyente.

El citado Senador respondió:

«El Senado está en pie de trabajo. Ha sido convocada la Comisión especial que tiene a su cargo la confección de un proyecto de ley de amnistía para delitos comunes, la que muy pronto emitirá su dictamen, siendo también muy posible que en las próximas sesiones este asunto quede resuelto.

«Los trabajos sobre el Código Electoral se impulsarán sin tardanzas, e irán guiados por el más firme propósito de dar al pueblo una legislación que garantice unos comicios libres para Delegados a la Asamblea Constituyente. En esta materia, como en todas aquellas de interés nacional, no faltará el concurso de los Senadores de la minoría, según lo proclaman y demuestran sus más conspicuos leaders».

—¿Y su opinión, doctor Pujol, sobre el tratado anglo-cubano?

«El Senado se ha concretado a desaprobar el protocolo de firmas pasándolo a ocho comisiones para su estudio».

Visitaron al Presidente

Los congresistas Rosa Anders, Joaquín Pedraza, Marino López Blanco, José Ferrer Morejón, Juan Rodríguez Benavides, Joselín Fernández, Marcelino Garriga, Wolter del Río, Domingo Morales del Castillo y otros visitaron al Presidente de la República.

El Instituto de Sancti Spíritus

Se entrevistaron con el Presidente los señores Ferrer Morejón, Representante a la Cámara, y Eloy Jiménez Pérez, Alcalde Municipal de Sancti Spíritus.

Informaron que habían tratado sobre el Instituto de Segunda Enseñanza, de aquella ciudad, y que el Jefe del Estado le había manifestado haber firmado el decreto manteniendo dicho Instituto.

Con el Secretario de la Presidencia

Visitaron al Secretario de la Presidencia los señores Puentes Duany, Director del Hospital «Mercedes»; Julio Bringuier, Juez Municipal de Sagua y otras personalidades políticas.

Más de sesenta personas recibió el Presidente

Para asuntos políticos y particulares recibi óel Presidente ayer a más de sesenta personas.

Dos ex-Representantes

Se entrevistaron con el Presidente de la República los ex-congresistas Eladio Ramírez de León y José Beltrán.

Charlando con los repórters el Dr. Ramírez de León, dijo que dedicaba sus actividades a asuntos particulares y no políticos.

—¿Y su opinión sobre la Constituyente, doctor?

—Veo con simpatía —dijo— que los viejos Partidos políticos se nutran de sangre joven; los jóvenes son los llamados a darle carácter ideológico a los Partidos, ya que por sus estudios están al corriente de los adelantos de la civilización. Hasta ahora la política siempre se hizo a base de caudillos; dos grandes hemos tenido en Cuba, José Miguel y Menocal. La masa electoral jamás se ha fijado en los programas, siempre en los hombres.

Audiencias concedidas en el día de hoy por el Presidente.

Dr. Raúl de Cárdenas, Representante por C.N.D.; Juan Suárez Guardiola; Dr. Lay; Srta. Blanca Elena; Estanislao González; Agustín Gutiérrez Bibal; Alejandría Elizalde Fusté; Luis Medinilla Grau; Víctor Hugo Fernández; Félix María Herrera; Dr. Arturo González Alfonso; Carlos González San Martín; Desiderio Ferreira; Antonio Boullón O-Bourke; José Valdés Hernández; Pedro Menéndez; Luis del Pino; Dr. Rodríguez Feo; José Ferrer y Ferrer Jr.; Julio Fernández Alonso; Rafael Fernández Valdés; José Vázquez; Julio Oduardo; Justino Ruiz Gómez; Ladislao Hernández; Antolín Pujadas; Concha Rabassa López; Juan M. Martínez; Dr. Casanova, Alcalde de Rancho Veloz; Gregorio Armenteros, Secretario nueva organización Sargentos Nacionalistas y dos personas más; Rafael Mayol; Raúl Mediavilla; Manuel Sarduy; Teresina Alvarez viuda de Martínez Villa; Ignacio Jiménez; Amparo S. viuda de Agramonte; Eladio Ramos; Blanca Campos viuda de Mocozín; Armando Alberty.

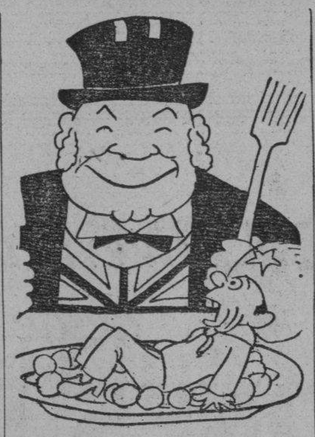

"Sigue el problema del Tratado con Inglaterra".

Eligió nueva Mesa el Ayuntamiento de Cienfuegos, poniendo término a problema político allí plantea

A la sesión asistieron 20 de los 21 concejales; fué derrotada la candidatura del Conjunto. Nombraron Presidente del Consistorio el Dr. Mateo de Cárd

CIENFUEGOS, 2 de marzo. DIARIO. Habana.—En la tarde de hoy se reunieron veinte de los veintiún concejales de esta localidad, para elegir la Mesa del Ayuntamiento.

Presidió la sesión el señor Wenceslao Prieto, actuando de secretario el señor Nicolás Machado Subdirector del periódico local «El Comercio».

Numeroso público se congregó en los salones del Palacio Municipal, encontrándose presentes los jefes de partidos en esta localidad, los delegados de la Secretaría de Gobernación ,García Vélez y Caballero; así como los jefes policíacos de Cienfuegos, teniente Mena, supervisor de la Policía Municipal, y capitán Pérez Finalés, jefe del Cuerpo. Estos últimos concurrieron con varios vigilantes, para cuidar del orden.

Al pase de lista reglamentario respondieron los concejales José Cruces, José Díaz, Nicolás Borrel, Mateo de Cárdenas, Rafael Martínez, Ignacio Alomá, Amado Bermúdez, Manuel Espinosa, Cecilia García, Luis Lazo, América Menéndez, Amparo Ondarza, Vicente Pérez Aguavno, Carolina Suárez, Alfredo Toyos, Filomeno Valdés, Pablo Martínez, Fortuna Villada, Nicolás Machado y Wenceslao Prieto.

A los cinco minutos escasos de haberse leído el acta de la sesión anterior, que fué aprobada, y la resolución presidencial, disponiendo nueva convocatoria para la elección de la Mesa del Ayuntamiento, se efectuó ésta, con toda la formalidad de la ley.

Del resultado de la votación, fueron electos: presidente del Ayuntamiento, el doctor Mateo de Cár nacionalista; vicepresidente, Pe no Valdés, liberal; secretario, Martínez Ojeda, republicano; v cretario, Carolina Suárez, libe

En esta elección quedó derr la candidatura del Conjunto D crático, que encabeza el señor Tanrreiro, llevando como secr al señor Nicolás Machado, la q lamente obtuvo ocho de los vot sentes.

El acto se desenvolvió orde mente, habiendo aclamado el p co allí congregado al presidente to doctor de Cárdenas.

Al acto asistieron, entre nume personas, el doctor José G. Le inspector general de municipios tor José A. Cabrera, Subsecreta Comunicaciones; el presiden Ejecutivo Municipal nacion Ramón Fernández, consejero p cial; Francisco Ondarza, pres del Ejecutivo municipal liberal tor Vicente Meruelos y Pedro L miembros del Ejecutivo republic

El triunfo del frente único tita fué propiciado por el Sub tario Cabrera en acertadas ges

La derrota de la Mesa cenedi atribuye a la división creada cual surgió la candidatura del de los independientes.

Este problema de la Mesa Ayuntamiento cienfueguero se tuvo durante casi uno año.

El Alcalde doctor Aguilar, pañado de una comisión de co les, pasó al solón de sesiones Ayuntamiento y allí suscribió acuerdo de la elección, a pres de todos.—Corresponsal.

De política menuda

La asamblea nacionalista del día 5

En relación con la asamblea del nacionalismo, convocada para el día 5, el coronel Baizán nos hizo ayer las siguientes declaraciones:

«Para pasado mañana está convocada la Asamblea Nacional del PUN, y con tal motivo quisimos conocer la opinión de su presidente por sustitución reglamentaria, Coronel Celestino Baizán.

Resolviendo asuntos administrativos de su Departamento encontramos al Gobernador, quien se ha colocado en un plano de gran elevación en relación con las pugnas y querellas que se observa dentro del nacionalismo.

En Don Celestino —político de clara visión— la política menuda no tiene ambiente. El Gobernador es político de recia envergadura; de partidos grandes. Lo nimio y lo circunstancial, es desechado de plano por el Coronel Baizán.

Por eso, alrededor de los problemas que confronta el PUN, se concretó a decirnos:

«Espero que el próximo día 5 tendremos el quórmu necesario para celebrar la sesión convocada. Con ese fin vimos al coronel Mendienta y éste, con la indiscutible autoridad que tiene dentro del nacionalismo, ha rogado a los Delegados su asistencia.

Mi opinión es que la designación del presidente del Partido debe hacerse cuanto antes, para bien de la institución y, en cuanto a mí respecta, me interesa sobremanera poder entregarla a la persona que se designe, ya que, como todos saben, no ambiciono jefaturas de ninguna clase.»

—¿Y qué hay de la Asamblea Provincial?, le interrogamos.

«No sé qué se pensará hacer con ella. Por lo visto ese organismo está desconocido en la Habana.

Yo, como presidente por sustitución reglamentaria, traté de canalizar las aspiraciones de los jefes municipales que, a mi manera de ver, son los legítimos representantes del Partido, pero, con visión estrecha del problema y, acaso, con un poco de egoísmo personal, no se ha respaldado una gestión mía, todo desinterés, puesto que nada pedía para mis amigos personales. De lo que resulte en definitiva no puede, pues, exigírseme responsabilidad alguna.

«Reitero que no deseo ostentar jefaturas si éstas no están respaldadas por el esfuerzo y la buena fe de todos, porque cuando nos enfrascamos en la defensa de intereses de grupos, olvidando al Partido, estamos perdidos. Tal ocurre en la Habana con el nacionalismo.

He dado el aviso oportuno y declino toda responsabilidad de presente y de futuro y continúo, como funcionario, cumpliendo con mis deberes y haciendo administración.

Eso es todo.»

Invitado el coronel Mendieta para la asamblea nacionalista

El señor Muñiz Vergara manifestó ayer, en Palacio, que había invitado al ex presidente Carlos Mendieta para que asista a la sesión del Ejecutivo Nacional del partido Unión Nacionalista.

No está seguro el secretario del Ejecutivo Nacional de la asistencia del coronel Mendieta. Sólo se limitó a manifestar que lo visitó para invitarlo.

Sobre otras personalidades retraídas del nacionalismo, manifestó que tienen presentadas sus renuncias como nacionalistas y, hasta la fecha, no las han retirado.

Oficinas del Partido Unión Revolucionaria

Siguen llegando a las oficinas del Partido Unión Revolucionaria, Industria número 96, avisos de nuevas constituciones de Términos Municipales y sus barrios. Hoy podemos dar por constituídos el Barrio de Cruz Verde en Guanabacoa, en donde fué proclamada la candidatura siguiente: Para Presidente, Felipe Vallina Suárez; Vices: José Castro Díaz, Isabel Hernández Remos, Ramón Cárdenas Valdés, Dionisio Freire Ugarte; Secretario de Actas: Mario Ramos; Vice: Alejandrina Rodríguez; Secretario de Correspondencia, Felipe Vallina Silva; Vice: Félix Amador; Tesorero: Angel Cárdenas Bermúdez; Vice: Matilde Torres Caraveo; Vocales: José M. Hernández, Daniel Fernández, Guillermina Delgado, José Morlanes Torres, José Antonio Viera, Felicia Sierra, Reinaldo Vallina y Leonila Domínguez.

En el mismo Término Municipal se dejó constituído el Barrio Este de San Francisco, habiendo salido electa la candidatura siguiente: Presidente, Alejandro J. Martínez y García; Vices: Pablo Alvarez, Rosa Forjan, Florentino Menéndez; Secretario de Actas: Ricardo Avalos, Vice: César Martínez; Secretario de Correspondencia: Oscar Pardo, Vice: Carlos Delgado; Tesorero: Rafael Pardo; Vice: Marta Martínez, Vocales: Aurelia Delgado, Santiago Rodríguez, Aurelio Castro, Eustaquio Téllez, Angela Hernández, Ricardo Avila, Petrona Pérez Elías, Amado Cos Capiro y Raúl Rodríguez.

En estas dos constituciones fué grande el entusiasmo.

EDICTO

DOCTOR JUAN F. NODARSE FLEITA, Juez de Primera Instancia del Norte.

Por el presente edicto se hace saber: que en este Juzgado y por ante el Secretario que refrenda, se tramita un expediente promovido por el Estado Cubano, para la expropiación de una faja de terreno de la finca «Carrita», propiedad de los Ferrocarriles Unidos de la Habana y Almacenes Regla Limitada Compañía Internacional, cuya faja linda por el Norte con terrenos de la propia finca; por el Sur con la carretera de Habana a Santiago de las Vegas, por Veguita Wajay; por el Este, con la zona de los mencionados Ferrocarriles y por el Oeste, con terrenos de la finca «Las Catalinas», con un área de 259.10 metros cuadrados, necesarios para la prolongación de la calle Santa Catalina, desde el Puente sobre el Ferrocarril, hasta la carretera de Rancho Boyeros; y se llama a todos los que crean interesados en la propiedad, posesión, derechos, participación, servidumbre del terreno objeto de dicho procedimiento, con el fin de hacerles saber: (A) Que han sido nombrados Comisionados para el avalúo de dicha propiedad los señores Horacio Alonso e Infante, vecino de San Rafael número doscientos cuenta y dos, altos, y Eduardo Alcamps y Magaz, vecino de Paseo Martí número noventa y nueve de esta Ciudad; y como tercero para en caso de no haber acuerdo entre ellos decida respecto de la tasación a Ignacio de Vega y Ramonteaga, vecino de Empedrado número veintiseis. —(B) Que los Comisionados harán la tasación el día tres de Marzo próximo, a las nueve de la mañana, en el lugar en que se encuentra la faja de terreno descrita. (C) Que los Comisionados presentarán sus informes ante este Juzgado en Paseo de Martí número cuarenta, el día diez y nueve del mismo mes de Marzo a las diez de la mañana (D) Que las partes interesadas podrán comparecer ante los Comisionados para ser oídas en el día señalado para la tasación, o presentar por escrito pruebas a los mismos con anterioridad a la fecha de la presentación de sus informes.

Y para su publicación en un periódico diario de esta Municipalidad, por un término no menor de **cinco consecutivos**, libro el presente en la Habana Febrero veinte y cinco de mil novecientos treinta y siete —**Dr. Juan F Nodarse y Fleita** — Ante mí **Andrés García**, Secretario

OFICIAL

ANUNCIO: República de Cuba. Secretaría de Defensa Nacional. Ejército Constitucional, Cuartel Maestre General. En el Cuartel «Capitán Emilio Alvarez», sito en Carlos Rodríguez esquina a Diaria, Habana, la Comisión de Suministros Generales, a las 9 a. m. de los días de los meses de Marzo y Abril de 1937, que se expresan a continuación, se recibirán proposiciones en sobres cerrados para los siguientes suministros durante el año fiscal de 1937 a 1938, los artículos que comprenden los siguientes pliegos: MADERAS, CAMAS UTILES VARIOS día 22; ARTICULOS DE COCINA Y COMEDOR día 23; UTILES Y EFECTOS DE COCINA Y MATERIAL DE IMPRENTA día 25; MATERIAL DE HIERRO, JE Y HERRAMIENTAS DE METALES NICA Y UTILES DE LIMPIEZA HIGIENE día 29; HERRAMIENTAS DE CONSTRUCCIONES día 30; MATERIALES DE CONSTRUCCIONES día 2; ACCESORIOS DE TRANSPORTES Y ARTICULOS PARA LA CONSERVACION DE MATERIAL Y ARTICULOS VARIOS día 5; MATERIAL ELECTRICO, EFECTOS DE ALUMBRADO Y MATERIAL TELEFONICO y TUARIO día 8; EFECTOS DE LABARTERIA Y ARNESES MEDICINAS día 12; INSTRUMENTOS DE CIRUGIA HUMANA Y VETERINARIA Y MATERIAL DE CURACION día 15; para el suministro del Ejército Constitucional en general y para las Fuerzas destacadas en los términos municipales de Cienfuegos y Mariano. En cada una de las fechas indicadas y a la hora señalada, se abrirán los sobres que contengan las proposiciones presentadas y se leerán públicamente en el referido Cuartel «Capitán Emilio Alvarez», Sección de Suministros Generales, se facilitarán pliegos de condiciones, modelos de proposiciones y pormenores a quienes deseen licitar (f.) M. López Migoya, Teniente Coronel Auxiliar del Jefe del Estado Mayor, Cuartel Maestre General. 10 de

El Jefe del Distrito Militar de Camagüey

El Presidente invitó a su mesa a la hora del almuerzo al Jefe, coronel Desiderio Sánchez, del Distrito Militar de Camagüey, Secretario de la Presidencia, José Enrique Bringuier.

Para asuntos de Obras Públicas

Se entrevistaron con el Presidente los señores Abel Hernández, alcalde de San Fernando de Camarones; A. Sueivas y Sebastián Campedes.

Se interesaron por obras públicas en Cienfuegos y por una mejorita para el central «Constan

M.E.C.D. 2016

Las Ediciones Dominicales Gigantes del
DIARIO DE LA MARINA
contienen, además del número ordinario:

A: 8 páginas en Rotograbado.
B: Suplemento ilustrado en colores, de 32 páginas.
C: 8 páginas de muñecos en colores.
D: Suplemento Literario, Científico, de Modas y Deportes.
E: La Novela del Domingo, 16 páginas con una obra literaria de primera calidad, ilustrada en colores.

Las Ediciones Gigantes del **DIARIO DE LA MARINA** *sólo se distribuyen entre sus Suscriptores.*

Suscríbase al DIARIO DE LA MARINA.-Suscripción Mensual: $1.30. Llame a los Teléfonos M- 7911 - M-7912 - M-7913 y M-7915.

NICIARA SUS TAREAS EL CONGRESO MEDICO ANTITUBERCULOSO EL 15 DE ABRIL EN SANTIAGO DE CUBA

nformación Telegráfica
DEL INTERIOR DE LA ISLA
r nuestros Corresponsales a través del hilo directo del DIARIO

PINAR DEL RIO

ESUELTOS LOS PROBLEMAS OBREROS

INAR DEL RIO, Marzo 2. DIARIO, Habana.—El Jefe Provincial de Inspectores de la Secretaría del abajo ha regresado del Central lágara», donde resolvió los problemas obreros allí existentes.

obo.—En la residencia de Carlos rila, en Guanajay, los cacos cometieron un robo.

enor lesionado.—En la finca Canaria, en Guanajay, jugando con un ehete y un palo, se produjo lesiones el menor Celestino Izquierdo nzález.—Guillermo Rodríguez, Consponsal.

HERIDO CASUALMENTE

INAR DEL RIO, Marzo 2. DIARIO, Habana.—Estando en su domicilio José Rodríguez Pérez, vecino de Minas de Matahambre, con Jesús ntana Cordero, llegó un amigo enseñándoles una pistola. Al tomarla en manos Quintana, se le disparó, ándole una herida en un pie a Rodríguez.

toxicación.—Felipa Pí Serrano, vecina de Sumidero, por hallarse aburrida de la vida, ingirió polvos verdes de los intoxicándose gravemente. También ingirió el vecino de Guane Arturo González, determinada cantidad de esos polvos, para suicidarse. Se encuentra en grave estado.

o recibió el billete.—José Vázquez, ino de Gaspar, en Camagüey, ha nunciado que envió una fracción de ete en una carta a su padre, reente en esta ciudad, la que resultó aciada en el segundo premio, sin llegara a poder del destinatario ha carta. — Guillermo Rodríguez, responsal.

HABANA

AUSIBLE ACTUACION DE LA ALCALDIA MUNICIPAL

UIRA DE MELENA, Marzo 2. ARIO, Habana.—Es digna de encola actuación que viene desarrodo el Alcalde Municipal al repadistintas calles, a pesar de que se reintegra una cuarta parte de recaudación de chapas, omitiéndoaño tras año en los presupuestos Obras Públicas, la cantidad necepara atenciones del Término. e catorce años que permanece olda la carretera a Boca de Cajío, alizados los trabjos en el kilómetro 56, sin corresponder a la actuad de los vecinos que aportaron la ra necesaria. Ultimamente al reae algunos trabajos de bacheo se ció terminarla y nada demuestra se lleve a cabo esa promesa.

rma entre los agricultores.—Hay a alarma entre los agricultores a a de que los cocales están amedos por la plaga de pudrición exis hace meses, sin medios de conrestarla, a pesar de que la Secrea de Agricultura ha enviado funarios varias veces con ese objeSe aplaude la circular dictada, seando un plazo de diez días, para la rucción de las plantas enfermas, requiere que los Delegados de la retaría obliguen al cumplimiento esa disposición. — Rodríguez, Coponsal.

MATANZAS

ENUNCIA DE LA JUNTA DE EDUCACION

ATANZAS, Marzo 2. DIARIO, Ha-a.—La Junta de Educación de Jovellanos ha denunciado que en dulce destinado al desayuno escolar, en algunas escuelas, se encontraron elementos sospechosos, habiéndose formado causa por delito contra la salud pública, con el fin de castigar a los que resulten culpables. — Lovio, Corresponsal.

CAMAGUEY

PRESENTARAN LOS JUBILADOS UNA EXPOSICION

CAMAGUEY, Marzo 2. DIARIO, Habana.—Los jubilados ferroviarios y tranviarios de esta ciudad, dirigirán una Exposición al Coronel Batista, en la visita que hará el Jefe del Ejército a Camagüey, para que sea aprobada la Ley de Jubilación, que ocupa actualmente preferente lugar en el Senado.

Otro embarque de antillanos. — Un nuevo embarque de antillanos se efectuó ayer, ascendente a más de quinientos. Hoy sale hacia Pastelillo otro tren conduciendo más antillanos que serán embarcados en breve.—Hernández Jorge, Corresponsal.

ORIENTE

INFORMES DEL SECRETARIO DE SANIDAD

SANTIAGO DE CUBA, marzo 2. DIARIO, Habana. — Por teléfono ha sido informado el Dr. Comas, por el Secretario de Sanidad, de que se inaugurará el Dispensario Antituberculoso el día 15 de Abril; que ese día se celebrará el Congreso Médico Antituberculoso, y que en el citado mes, comenzará la construcción del Hospital correspondiente a Oriente, con capacidad para mil camas.

Repatriados.—Llegó el vapor francés «Santo Domingo», conduciendo 133 cubanos repatriados de España por el Gobierno. En el mismo vapor que hoy sale para Haití, embarcan 148 haitianos, pagando sus pasajes.

Perdió un ojo.—El menor de tres años Manuel Fábregas, vecino de esta ciudad fué asistido en Emergencias de lesiones que se causó jugando a los «palitos», perdiendo el ojo izquierdo.

Regresó el Secretario de Sanidad. Está de regreso en ésta el Dr. Zenón Zamora, del interior de la provincia, quien continuará viaje en un avión del Ejército para la Habana.

A Guantánamo.—Embarcó para la ciudad de Guantánamo, el Dr. Sirgo con su comitiva, para resolver distintos asuntos de la enseñanza. Regresará esta noche, para trasladarse el jueves a Manzanillo y Bayamo. Visitará otras poblaciones. En todas, tiene asuntos que resolver.—García, Corresponsal.

EL SECRETARIO DE EDUCACION EN GUANTANAMO

GUANTANAMO, Marzo 2. DIARIO, Habana.—Esta mañana llegó el Secretario de Educación, acompañado del Gobernador de la Provincia, de su distinguida esposa y otros funcionarios. Se les dispensó cordial recibimiento por las autoridades civiles y militares y por numeroso público. En el Centro de Veteranos se efectuó una recepción de bienvenida, pronunciándose elocuentes discursos de agradecimiento a la labor del Dr. Sirgo, y de gratitud por la creación del Instituto de Guantánamo. Hizo el resumen el Gobernador Dr. Pérez André, manifestando que gestionaría del Teniente Coronel Rodríguez, un local para los Veteranos.

Visitó después el Club de Alistados del Escuadrón No. 15, siendo obsequiado con un ponche. Giró también una visita minuciosa al Instituto, recorriendo todos los departamentos. En la Junta de Educación recibió a los maestros y departió con las autoridades escolares. Por la sociedad de Guantánamo fué obsequiado con un banquete en el que tomaron parte más de doscientos comensales. En las últimas horas de la tarde salió para la capital de Oriente.—Especial.

VISITA AL REGISTRO DE EXTRANJEROS

HOLGUIN, Marzo 2. DIARIO, Habana.—Un inspector del Departamento de Registro de Extranjeros de la Secretaría de Gobernación, inspeccionó la oficina de ese ramo, en esta ciudad, encontrándolo todo correcto.—Miguel Otero, Corresponsal.

MANIFESTACION PRO RECONSTRUCCION DE BAYAMO

BAYAMO, Marzo 2. DIARIO, Habana.—En el parque «La Revolución» se reunieron varios miles de personas, recorriendo después en manifestación las calles, pidiendo sea aprobado el proyecto Pro Reconstrucción de Bayamo. Multitud de telegramas han sido cursados en tal sentido por las distintas entidades bayamesas.—Corresponsal.

Combate de las tropas mexicanas con los bandidos

Murieron siete soldados en el encuentro. Seis agrarios fueron detenidos

CIUDAD MEXICO, marzo 2 (AP). —Despachos demorados de Ciudad González, Guanajuato, dan cuenta de que entre los soldados y los bandidos se trabó un sangriento combate en el que perecieron 23 hombres y las informaciones de Xalatlaco, estado de México, dan cuenta de que siete soldados fueron muertos.

La batalla de Guanajuato ocurrió el viernes cuando 40 hombres armados invadieron el rancho San Roque, cerca del pueblo de Cieneguita, abrieron fuego sobre las tropas federales allí acuarteladas. La reserva agraria, recientemente fomada, acudió en auxilio de los militares.

Cuando el humo del combate, que duró varias horas, se había disipado se supo que los rebeldes se retiraron a las montañas con cinco soldados y esis agrarios, dejando en el campo doce muertos.

Las noticias de Xalatlaco enviadas por el General Aguilar dice que 800 vecinos montaron en cólera al circular la noticia de que el gobierno pensaba emplear en otros usos el agua que sirve para la irrigación de los campos y que cuando llegaron al pueblo once soldados para mantener el orden, las campanas de las iglesias tocaron a rebato y los campesinos echaron mano de fusiles, pistolas, machetes y otras armas y atacaron al destacamento desarbándolo.

A continuación los vecinos condenaron a muerte a siete de los soldados y cortaron en pedazos los cadáveres.

LESIONADO

En el cuarto centro de socorros fué asistido «Mundo» González Monteagudo, de 52 años y vecino de 10 de octubre 773, de lesiones menos graves, que sufrió al resbalar y caer al pavimento al fondo de su domicilio.

GACETILLA de la GACETA

Gaceta Oficial No. 16; un pliego
Sábado 27 de febrero de 1937
Secretarías del Despacho

Educación

1.—Decreto 652, Estatutos de la Universidad de la Habana, Gaceta Oficial número 48; primer y segundo pliego. Lunes primero de marzo de 1937.

Justicia

1.—Dirección de Justicia, resolución dejando sin efecto la que canceló el título de Procurador para ejercer en el Partido Judicial de la Habana expedido a favor de Ceferino J. Bolaños Azcuy.

HACIENDA

1.—Decreto 683, cesanteando a Rafael Pichardo como Jefe de la Sección del Uno y Medio y Consumo y nombrando en su lugar a Angel M. Ferro Martínez; cesanteando a José Humberto Muzarrieta Jiménez como Jefe del Negociado de Especies Timbradas y trasladar en su lugar a Máximo Torres Sánchez, nombrando a Ernesto Daubar Mathieu Jefe de la Sección de Rentas Interiores; cesanteando a René Laborde Moliner como Jefe del Negociado de Inspección y ascender en su lugar a Enrique Ojeda Val; nombrando a Pedro Pellon Couceyro como Jefe del Negociado de Infracciones; ascendiendo a Oscar Montes Montes a Jefe del Negociado de Inspección de la Sección de los 35 Millones. 2.—Decreto 684, trasladando a Raúl Godoy Agostini a Comisionado Director de la Dirección General de Estadísticas y trasladando a Antolín del Collado a Sub-Director de la Dirección General del Servicio Central. 3.—Decreto 685, cesanteando a Miguel Angel Pérez, Jefe del Negociado de Un Cuarto por ciento sobre Exportación y nombrando a José M. Saucerni. 4.—Zona Fiscal de Remedios, anuncio de subasta en el expediente de apremio seguido contra «Compañía Azucarera Central Fé S. A.»

Gobernación

1.—Decreto 691, cesanteando a Rafael Fernández Ruenes, como Técnico Pericial Interventor de la Dirección General del Registro de Extranjeros. 2.—Comisión Nacional de Base Ball Profesional, confirmando la separación de la nómina del Club Habana de Jacinto Roque y Gilberto Torres.

Agricultura

1.—Decreto 688, declarando vacante el cargo de Comisionado del Instituto Cubano de Estabilización de Café desempeñado por Juan Pérez Muñoz y designando a Julio Beaton Cutiño, Miembro del Comité Ejecutivo del Instituto Cubano de Estabilización del Café. 2.—Dirección de Montes, Minas y Aguas, aviso a los interesados en oponerse a autorización de aprovechamiento forestal de la finca «Río Frío» del Término Municipal de Guane.

Comercio

1.—Decreto 686, cesanteando a Roberto Peláez Cosío, Jefe del Negociado de Marcas Nacionales y nombrando a Angel Calás Santamaría. 2.—Decreto 687, cesanteando a Juan P. Echeverría, Jefe del Negociado de Patentes y Modelos Industriales y nombrando a José Rafael G. Quevedo. 3.—Dirección de Seguros, aviso a los interesados en el establecimiento de reclamaciones contra The American Insurance Co., de la solicitud de devolución del depósito que tiene como garantía para operar en Seguros Marítimos. 4.—Aviso dando cuenta de haberse autorizado a la Compañía Dotal de Seguros para realizar seguros de riesgos y accidentes.

Trabajo

1.—Resolución número 40, ratificando la constitución, organización, etc. de a Hermandad Ferroviaria de Cuba como asociación sindical.

Universidad de la Habana

1.—Secretaría General, anuncio de inscripción en la matrícula oficial para el curso académico de 1936 a 1937.

PODER JUDICIAL

Audiencias

1.—Habana, confirmando sentencia dictada por el Juez de Primera Instancia de Guanabacoa en juicio de divorcio seguido por Herminia Suárez contra Francisco Rivero Fernández. 2.—Habana, sin lugar la demanda en el juicio de mayor cuantía seguido por Rosalía Amelia Vilches contra «La Manufacturers Life Insurance Co». 3.—Habana, resolución sobre pensiones en los expedientes de los siguientes: María Altagracia Abreu e hija, María Fermina de los Dolores Rodríguez y Carballo e hijos, Juana Emilia Trinidad Valdés e hijos, María de la Trinidad Hernández e hijos, Juan Váaquez y Montemayor, Dolores Lazaga y Menéndez e hijos, María Amelia Carrazana e hijas y resolviendo sobre la jubilación de Leopoldo del Calvo y Toledo. 4.—Camagüey, resolviendo sobre jubilación de José Tato Sánchez. 5.—Oriente, resolviendo en los expedientes sobre pensión de: Carmen Boix y Valenzuela, Leonor y Edelmira Sarmeinto y Goris.

Juzgados de Primera Instancia

1.—Hazana-Norte, aviso a los que se crean con derecho a la capellanía laical fundada por el Pbro. Cayetano de Fonseca como albacea de Francisco Xabiera del Toro. 2.—Idem, anuncio de subasta en el mayor cuantía seguido por Julio Dumás Alcocer contra José Perera Godoy. 3.—Idem, citando a los demandados en el menor cuantía seguido por Felipe Rodríguez Fernández contra Solana, Hermanos y Compañía. 4.—Idem, sin lugar la demanda de divorcio establecida por Julio Delgado Ortiz contra Francisca Morett Morales. 4.—Habana-Este, declarando con lugar la demanda en el mayor cuantía seguido por el Estado Cubano contra Miguel Albarrán y Monederos, 5.— Habana-Oeste, citando a Pena y Riera en el juicio ejectuivo que le sigue Santiago Bartolomé. 6.—Habana-Oeste, citando a los familiares en los expedientes de demencia de: Francisco Valdés Herrera y José Castañeda. 7.—Habana-Centro, declarando con lugar la demanda en el juicio de menor cuantía seguido por José Antonio Amargo Fernández contra Antonio Sureda Vives. 8.—Bejucal, citando a los parientes en el expediente de demencia de Balbina Jaime Reyes. 9.—Guanabacoa, citando en los expedientes de demencia de: Pilar Marín, Esperanza Fernández y Juna RRuiz y Herrera. 10.—Güines, con lugar recurso establecido por Saturnino González Vidau y convocando a los familiares en el expediente de demencia de Gloria Armas Tagle. 11.—Citando a los familiares en los siguientes expedientes de demencias: Inocencio Galán y Mendieta, Juan Polonia Carbajal y Abreu, Pedro Pérez y Manuel Acosta. 12.—San Antonio de los Baños, convocatoria en el expediente de demencia de Vicente Fernández y Fernández. 13.—Idem en Pinar del Río y Artemisa en los expedientes de: Gregorio Rodríguez Ortega y Paula Enrique, respectivamente. 14.—Guanajay, citando a los demandados en el mayor cuantía establecido por Antonio Socarrás y Hernández contra María de Natividad Estrada y García y citación en el expediente demencia de María Barrios Pérez. 15.—San Juan y Martínez, declarando debida la tasación de costas en el menor cuantía seguido por Blanca Rosa Urquiaga contra Robustiano Acosta. 16. — Matanzas, declarando con lugar la demanda en el mayor cuantía seguido por Martín Quintana y Quintana contra Herederos de Blas Quintana y Dolores Quintana. 17.—Cárdenas, con lugar la demanda de divorcio interpuesta por Loreto Asencio y Suárez contra Olimpia Brioso y Suárez. 18.—Santa Clara, con lugar la demanda en el juicio de divorcio seguido por José Ojeda Rodríguez contra Isabel de los Angeles Gómez. 19.—Idem, sin lugar la demanda en el menor cuantía séguido por Tomás Fernández Alonso contra Herencia de Santos Suárez y Lillo; con lugar demanda de divorcio interpuesta por Josefa Alfonso Carrillo contra Benito Saco y Carcedo; convocatoria en expediente de demencia de Pedro Pascual. 20.—Cienfuegos, emplazando a los demandados en el juicio de mayor cuantía seguido por Rosa Amelia Vilches y otros contra Juana María Vilches y otros. 21.—Idem, citando a Pedro Pablo Hernández en el juicio de divorcio que le sigue Antonia de la Caridad Escalante. 22.—Idem, con lugar la demanda en el divorcio seguido por Carmen Miranda contra Alfredo González Acdo. 23.—Idem, convocando en expedientes de demencia de Benita Villar, Georgina Grau y Arango y Ricardo López Suárez. 24.—Sagua la Grande, diligencia de requerimiento en el hipotecario seguido por el Estado cubano contra Alvaro Alvera y Suárez. 25.—Sancti Spíritus, expediente de inscripción de dominio promovido por Alberto Moya y Gómez, sobre la finca «El Recreo». 26.—Camagüey, con lugar la demanda en el mayor cuantía seguido por Casildo López Hevia y Compañía contra Juan Castello Carbonell. 27.—Ciego de Avila, anunciando muerte sin testar de Juan González González. 28.—Santiago de Cuba, convocando en expediente de demencia de Manuel Villalba y de María Roseil y Ferrer. 29.—Guantánamo, declarando con lugar la demanda en el declarativo de mayor cuantía seguido por Paula Díaz y Columbié, contra Manuel Almendral y otros. 30. —Holguín, con lugar la demanda en el divorcio entablado por Germán Pavón Leiva contra Isabel Domínguez Morales.

Juzgados Municipales

1.—Habana, Este, citación a Dámaso Valdés y Cárdenas en el juicio verbal que le sigue Santiago Bartolomé Quemada.

Municipios

1.—Habana, Decreto número 111, condonando multas por infracciones municipales que no se hayan satisfecho antes del 24 de febrero.

Anuncios de Subastas

1.—Secretaría de Comunicaciones, de efectos de escritorio con admisión de proposiciones hasta el 22 de marzo.
Gaceta Oficial No. 48; tercer pliego.
Lunes 1o. de marzo de 1937.
Secretarías del Despacho:

Justicia

1.—Decretos números del 2 al 25 y del 27 al 45 otorgando indulto total condicional a Oscar Rodríguez Pérez, Roberto Puig González, Roberto González, Roberto Orosa Pérez, Ernesto Bordenave, Julio Salabarría Aguiar, Julio Miranda López, José A. Mouriz Febles, Virgilio Alonso Manresa, Armando Palma Méndez, Armando Pareja González, Antonio Morejón Sánchez, Arsenio Seijas Seco, Humberto Cociña Cociña, José Felipe Lázaro Cordero, José Ramón Lázaro Cordero y José Lázaro Cordero, Trina Varona Huelga, Luisa Carranza Luiselor, Amelia Ayllón Chacón, José Rodríguez Villar, Rolando Masferrer Rojas, Rogelio Huertas Fernández y Orlando León Lemus, Dolores González Seijas, Ricardo Artigas Ravelo, Aracelia Margarita Díaz Alvaré, Miguel Menzeau de Castro o Miguel Roque Castro, Adela Bello Rodríguez, Evangelina Ya del Monte o Dora García Rodríguez, Newton Briones Fernández, Guillermo Sánchez, Erundino Vilela Peña, Manuel López, Eduardo Calón Rey Bravo y Agustín Rodríguez Guzmán, Senén Gómez Cañizo, Toribio Pérez Rosales, Pedro Torres Plasencia, Bonifacio González Tellez, Anacleto Fuentes Ascuy c-p Anacleto González, Paulino Rojas Rodríguez y Lauro Torres Figueroa.

Defensa Nacional

1.—Tribunal Superior de la Jurisdicción de Guerra, sentencia declarando no haber lugar en recurso de casación interpuesto en la causa seguida contra el soldado Ramón Guillén. 2.—Idem sentencia declarando no haber lugar en recursos de apelación interpuestos en las causas seguidas contra Valentín Jerez Valdés, José Marfil Rodríguez y Natalio Portieles y con lugar los interpuestos en las causas contra Braulio Ponciano y Hernández, Erasmo de Jesús García, Enrique Riverón y Castillo y Pedro Solano.

Poder Judicial:

Audiencias

1.—Habana, concediendo pensión a María Catalina Genoveva Dolores del Carmen González Larrinaga y Valladares como viuda de empleado público jubilado.

CRONICA CATOLICA

ACTOS CATOLICOS QUE SE ANUNCIAN PARA MAÑANA

EJERCICIOS ESPIRITUALES para señoras y señoritas en la Iglesia de Reina, por el R. P. José Antonio Laburu, S. J.

Comenzaron el lunes, 1o. de Marzo. Terminan el sábado, día 6, con la Misa de Comunión, a las 8.

Horas: Mañana:, de 10 a 11. Tarde, de 3:30 a 5:30.

Se podrá oír al P. Laburu en la Iglesia de Reina y en los salones de la Anunciata.

La entrada a la Anunciata, por la Calle de Estrella.

LOS QUINCE JUEVES EUCARISTICOS EN LA IGLESIA DE REINA

Segundo Jueves Eucarístico, y como víspera de Primer Viernes, Hora Santa, a las 4:30 p.m.

IGLESIA DE LA CARIDAD

A las 5 de la tarde, Hora Santa Después de la reserva, Vía-Crucis.

EN LA CAPILLA DE LAS MADRES REPARADORAS

El Jubileo Circular en las Reparadoras. La exposición del Santísimo Sacramento, después de la última Misa que en esta Capilla se celebre.

A las 5 de la tarde, Hora Santa y reserva. De 7:30 de la tarde a 10 de la noche, adoración reparadora por la Asociación Eucarística Popular.

EN LA IGLESIA DE SAN NICOLAS DE BARI

Los Jueves Perpetuos Eucarísticos en la Iglesia Parroquial de San Nicolás de Bari. A las 8 a.m. exposición del Santísimo Sacramento en el altar mayor y Misa de Comunión con Meditación eucarística en el del Sagrario, bendición y reserva.

A las 5 de la tarde, Hora Santa, bendición y reserva.

EN LA IGLESIA DE JESUS, MARIA Y JOSE

Hora Santa a las 5 p.m., bendición y reserva.

EN LA IGLESIA DE LA MERCED

La Guardia de Honor del Corazón de Jesús, de la Iglesia de la Merced, celebra a las 5 de la tarde la Hora Santa como víspera del Primer Viernes, al Corazón de Jesús consagrado.

EN LA IGLESIA DE MARIA AUXILIADORA

Los Jueves Perpetuos Eucarísticos en la Iglesia de María Reparadora. A las 7:15 y a las 8 a.m., Misa de Comunión de los Coros Eucarísticos y piadoso ejercicio. A las 5 de la tarde Hora Santa, bendición y reserva.

EN LA IGLESIA DE SAN FRANCISCO

La Asociación de los Verdaderos Amigos del Corazón de Jesús, celebra Hora Santa a las 5 de la tarde como víspera del Primer Viernes del mes.

Invita a los asociados y fieles, el Director, R.P. Fray Serafín Ajuria, O.F.M.

LOS QUINCE JUEVES EN LA S. M. I. CATEDRAL

La Muy Ilustre Archicofradía del Santísimo Sacramento de la Santa Metropolitana Iglesia Catedral celebra el Tercer Jueves Eucarístico. A las 5:30 de la tarde, exposición de Su Divina Majestad, estación, Santo Rosario, ejercicio de los Quince Jueves, cánticos, sermón, bendición, reserva y canto popular del Himno Eucarístico de Sagastizábal.

El Rector Hermano Miguel Verano, suplica la asistencia a los Hermanos e invita a los fieles.

IGLESIA PARROQUIAL DE LOS QUEMADOS DE MARIANAO

El jueves 4 de marzo, víspera del Primer Viernes, se tendrá la Hora Santa en esta Iglesia Parroquial, a las ocho y media de la noche.

Asistamos con fervor a esa hora de preparación para el Primer Viernes y santifiquemos desde la Vigilia ese día de amor a Jesús.

EN LA IGLESIA PARROQUIAL DEL CANO

A las 7 de la tarde, Hora Santa en la Iglesia Parroquial del Cano.

EN LA IGLESIA DE LOS PADRES CARMELITAS DEL VEDADO

Los Quince Jueves en honor de Jesús Sacramentado, a las 5 de la tarde en la Iglesia Parroquial del Vedado, con el siguiente programa: A las 9 a.m. Misa cantada, exposición de Su Divina Majestad, ejercicio, bendición y reserva. A las 5 p.m. exposición, Santo Rosario, ejercicio de los Quince Jueves, cánticos, sermón, bendición reserva y canto del Himno Eucarístico de Sagastizábal.

EN LA IGLESIA NUESTRA SEÑORA DEL CARMEN

A las 5 de la tarde, la Guardia de Honor del Corazón de Jesús de la Iglesia del Carmen, sita en Infanta, entre Neptuno y Concordia, Hora Santa como homenaje al divino Corazón en la víspera del Primer Viernes, bendición, reserva y canto del Himno Eucarístico de Sagastizábal.

EN LA IGLESIA DE MONSERRATE

A las 8:30 a.m. Misa y ejercicio a San Expedito. A las 5 p.m. exposición, Rosario, ejercicio de San Expedito, Hora Santa, bendición y reserva, terminándose con el canto del Himno Eucarístico de Sagastizábal.

EN LA IGLESIA DE LOS PADRES CLARETIANOS

A las 5 de la tarde, Hora Santa en la Iglesia de los Padres Claretianos del Inmaculado Corazón de María, sita en Tulipán y Cerro.

Los Misioneros del Inmaculado Corazón de María, invitan a los fieles a tan piadoso ejercicio de amor y reparación al Corazón de Jesús.

EN LA IGLESIA DEL PILAR

A las siete y treinta de la noche, Hora Santa al Corazón de Jesús en la Iglesia Parroquial del Pilar, sita en Estévez y Castillo, bajo la dirección del R.P. Antonio Arias, S.J., bendición, reserva y canto del Himno Eucarístico de Sagastizábal.

Invita a sus feligreses, Pajes del Santísimo Sacramento y Celadores y socios del Apostolado Parroquial de la Oración, el Párroco P. Agustín Morillas.

EN LA IGLESIA PARROQUIAL DE JESUS DEL MONTE

Los Quince Jueves Eucarísticos en la Iglesia Parroquial de Jesús del Monte: A las 3 p.m. exposición del Santísimo Sacramento, estación, Santo Rosario, ejercicio de los Quince Jueves, sermón por el Párroco, R.P. José Rodríguez Pérez, reserva y canto del Himno Eucarístico de Sagastizábal.

EN LA CAPILLA DE LOS PADRES PASIONISTAS

A las 5 de la tarde en la Capilla de losPadres Pasionistas de la Víbora, Hora Santa de la Guardia de Honor del Corazón de Jesús, bendición, reserva y canto del Himno Eucarístico de Sagastizábal.

M.E.C.D. 2016

TIERRA BAÑADA CON SANGRE DE MARTI, HARA FLORECER EL ARBOL DE LA CONFRATERNIDAD EN LI

EL QUE HA DE SEMBRARSE EN LA CAPITAL PERUANA, PERPETUARA EL RECUERDO DE SIMON BOLIVAR

Así lo sugiere al Director de la Unión Panamericana de Washington, nuestro Secretario de Agricultura, al remitirle una porción de tierra cubana para el acto que se celebrará

Con motivo de la solicitud hecha en días pasados por el Director General Interino de la Unión Pan-Americana, de Washington, D. C., al Secretario de Agricultura, del envío de una porción de tierra cubana para—con la de los demás países de América—sembrar un árbol en Lima, Perú, el próximo 14 de abril, el ingeniero López Castro, ha dirigido la siguiente carta al referido Director de la Unión Pan-Americana doctor Pedro de Alba:

«A Su Excelencia el doctor Pedro de Alba, Director General Interino de la Unión Pan-Americana. Washington, D. C. U. S. A.

Excelencia:

Tengo sumo placer en acusar recibo de su atenta Circular de fecha 8 de enero de 1937, en la que se solicita la remisión de una porción de tierra cubana con destino al doctor Antonio Ayllon Pastor, Director General de la Cruz Roja Juvenil peruana, organización dependiente del Ministerio de Educación Pública de Lima, Perú, con la finalidad de proceder a la siembra de un árbol el día 14 de abril próximo, «Día de las Américas»; y cuya tierra mezclada a la que enviarán veinte naciones americanas, constituirá fraterno exponente de fraternidad continetal.

Sin que por mi parte pretenda desviar el propósito original del doctor Ayllón Pastor al escoger la ilustre ciudad de Lima para la finalidad referida, cuya grandeza histórica y cuyo recuerdo imperecedero permanece imborrablemente grabado en el alma de los hijos del Continente indo-hispánico, he enviado por conducto de la Legación peruana en este país la porción de tierra solicitada, con verdadera devoción y sincera simpatía; aunque sugiriendo que dicho árbol debe sembrarse como un monumento que perpetúe el recuerdo desde las entrañas mismas de la naturaleza hasta su copa más alta, de la gloria deslumbrante del Libertador Simón Bolívar y de los adalides magníficos que como Sucre, Piar, Mariño, Córdoba, Páez y Giraldot hicieron posible virtualizar en el espíritu de la América la idea de la gran Colombia preconizada en el Congreso de Panamá.

Ayacucho timbre de gloria en los anales que registran los grandes acontecimientos que determinaron perpetualizar la obra ingente e imperecedera de los magníficos adalides que formaron el Estado Mayor de Bolívar y San Martín, en la consecución de estos dones de la democracia que hoy gozamos, constituye campo magnífico y apropiado para que florezcan en sus tierras benditas, los gajos de las libertades hindoamericanas, sólidamente fortificadas al tronco común; ya que fué junto a las márgenes del río «Apurimac», donde se librara una de las mejores batallas en territorio del Perú, que diera fama y prestigio a los ejércitos de los «libres» y esclarecieran en las páginas de la historia a la figura singular del noble general Miller.

Al enviar a usted por el conducto expresado la repetida porción de tierra cubana, he tenido buen cuidado de recogerla en los terrenos que corresponden a la confluencia de «Dos Ríos», donde se efectuara uno de los más destacados combates que se libraron por nuestra emancipación y fué allí, donde cayó desplomado en una exaltación de gloria, la figura blanca y pura de José Martí, el Apóstol iluminado que fuera verbo y espíritu en la gestación magnífica de nuestra nacionalidad.

No obstante estas sugerencias, usted, Excelentísimo Señor, aceptará en definitiva lo que considere de modo especial la Unión Pan-Americana que dirigida hasta hace poco por el eminente estadista Leo S. Rowe y hoy por Su Excelencia, viene dando patentes y reiteradas pruebas de su amor a la confraternidad continental y a la perpetuación del legado inmortal que hoy disfrutamos y que en esos lugares sagrados fuera rubricado con la eclosión de la sangre generosa de los valientes libertadores suramericanos.

Me reitero de Su Excelencia con la mayor consideración ofreciéndole mis respetos y apoyo decidido.

Dr. Amadeo López Castro,
Secretario de Agricultura.»

Autorizan al Jefe de la Marina para usar condecoración

Cubiertas las vacantes de sargentos y cabos mediante unos exámenes celebrados

Ha sido autorizado por el Senado de la República el Coronel Angel A. González, Jefe de la Marina de Guerra Constitucional para usar la condecoración extranjera «Abdón Calderón», de Segunda Clase, que le fué otorgada por el Gobierno de la República del Ecuador.

Agregado a una Comisión

Ha sido incluído en la Junta Técnica de Abordajes y Naufragios para dictaminar sobre el abordaje ocurrido entre el yacht «Salvamento» y la lancha número 5 de los Almacenes Públicos de Matanzas, S.A., el Alférez de Navío Roberto Comesañas Rodríguez, del cañonero «Gral. Juan Bruno Zayas».

Una medalla

Le ha sido concedida la Medalla por Servicios Distinguidos del Ejército Constitucional al Comandante Auditor Julio R. Paniagua Recalt, de la Marina de Guerra Constitucional, por haber formado parte de la Comisión que revisó la Ley Penal Militar y de Procedimiento confeccionando la nueva Ley de Procedimiento en la Jurisdicción de Guerra y el Código Penal para los miembros de las Fuerzas Armadas de la República de Cuba, actualmente en vigor.

Pensión

Le ha sido concedida a la señora Ofelia Guerrero y Cobo, y a sus menores hijos Olga Digna y Carlos Zacarías Alonso Guerrero, la pensión que le corresponde como viuda del extinto Suboficial de Administración de la Marina de Guerra Constitucional José Antonio Carlos Gabriel Alonso Franco.

Exámenes

En los recientes exámenes efectuados para cubrir 13 plazas vacantes de Cabo Carpintero resultaron aprobados 35 aspirantes, ascendiéndose a ese grado a los aspirantes que ocuparon los 13 primeros lugares en la calificación total, que son los siguientes alistados: José Prado Diez, José Martín Martín, Oscar Cabrera, Vicente Rego Milián, Carlos Cobos Silvera, Julio de la Torre Alonso, Manuel Martín Duque, José Agrafojo Palet, José Ramón Prado, Justino Mateo Ortega, Juan Aguila Gaytán, Eugenio Vera Sanabria y Alfredo García Díaz.

* * *

En los exámenes para cubrir tres plazas vacantes de Sargento de Primera (Taquígrafos) celebrados el día 26 del pasado mes de febrero en el Estado Mayor General de la Marina de Guerra Constitucional resultaron aprobados y ascendidos a este grado los aspirantes siguiente: marinero de segunda Orestes Montoto Quiñones, soldado escribiente del Ejército Constitucional Enrique Paniagua Anido y sargento de primera taquígrafo de la Reserva Naval Mario Moreno González.

Notas de "El Encanto"

CHACON Y CALVO DISERTARA HOY EN EL "LYCEUM"

Esta tarde, a las 5, disertará, en el "Lyecum", el señor Director de Cultura, doctor José María Chacón y Calvo, con el tema ARTE RETROSPECTIVO, a propósito de la Exposición de Pintura que se está celebrando en la prestigiosa Institución femenina.

El Encanto

CARCAJADAS

Menos mal, que Roosevelt pide que no se nos disminuya la cuota azucarera. Y menos mal que alguien nos defiende todavía en lo del impuesto de tres cuartos de centavos por libra.

Claro; como que, si nos imponen los tres cuartos, nos dejan sin un cuarto, aunque digan las matemáticas lo que quieran.

Porque eso también es matemático.

Y no vale patalear, porque no se adelanta nada y se pueden romper los zapatos. Aquí, las únicas que pueden patalear impunemente, son las señoras, con sus taconcitos Luis XV, siempre que sean zapatos con Patente 9263, que vende la peletería «Trianón», de Neptuno 68; que es una de las tres casas que tienen la exclusiva en la Habana. Con Patente 9263 si hay derecho al pataleo.

PERFUMES FINOS
«DUQUESA OLGA»

La Secretaría de Agricultura nos va a enseñar a fabricar vinos en el hogar, lo cual es muy útil. Como lo sería fabricar nuestro pan, y nuestros zapatos y nuestros sombreros.

Y luego, ¿a quién cobraría la contribución el Estado?

Pero, es lo que dirá el Gobierno: ¡Hay que producir en casa! También antes se traían los niños de París y ahora, ¡ni uno!

¡Hombre, qué idea! ¿Y por qué no enseña la Secretaría de Hacienda a hacer los certificados plata en el hogar? Inmediatamente pondría yo una casa en competencia con «La Regente» de Neptuno y Amistad, que da dinero en préstamo, con poco interés, sobre joyas, valores, etc. y yo haría más: pondría mucho interés en dar dinero. Nada; ¡la arruino!

En el Congreso se ha hecho una proposición de ley por la cual deberán repartirse entre los obreros las utilidades, a la mitad con las empresas.

Y esta noticia nos llega en el momento en que el termómetro baja mucho más que el azúcar.

Por eso se ha recibido con tanta frialdad.

Bueno, pues, hagan vino en casa. Y luego prueben el aperitivo «Dubonnet Gato», o el vino de Oporto Constantino. A ver qué pasa. Y a ver si pasan ustedes el vino casero. O tómense su copa de champán «Pommery y Greno». Todos, vinos que distribuye la casa importadora de «Recalt», en Obispo cuatro y medio.

Y a ver qué dice luego el Secretario de Agricultura.

¡Hombre! También nos van a subir el arancel a las piñas. O sea: que en los Estados Unidos tampoco van a querer las piñas. Son tontos; una cosa a la que se saca tanto jugo...

Pues nada: está visto, que nunca saldremos de las piñas.

Ayer, por orden de Millás, tuvimos un fresco que riánse ustedes de los frescos de Goya; el nuestro fué más fresco.

Pero eso es cosa más pasajera que un turista a bordo. Ya viene el calor y las damas aprovechan las ventas de la «Casa Martínez» en Muralla esquina a Villegas. Chifones y georgetts estampados, matelasses y demás frescuras.

Se han presentado nuevas enmiendas al proyecto de ley de amnistía, y las especificaciones de las enmiendas, y sus particularidades, indican que están hechas para una persona determinada en quien concurran las circunstancias especificadas.

Es decir: que se ve por las enmiendas, que no tenemos enmienda.

¿Lo han probado ustedes? Una mañana fría, como la de ayer, que les suba a la cama una taza de chocolate Armada, la criada, caliente

Estoy seguro de que les gustaría muchísimo, porque la encontrarían muy sabrosa y reconfortante. (Y, para evitar malicias de doble sentido, quiero advertir que me estoy refiriendo a la taza de chocolate Armada: ¡ojo!)

Seis años piden a un inspector de Sanidad que, mientras hacía una inspección en un pretendido laboratorio clandestino, se llevó un prendedor. O sea que, en vez de prender al dueño, se prendió del prendedor.

Vamos que, como medida higiénica, el inspector de Sanidad «limpió» el prendedor. ¡Miren qué aseado!

A lo mejor «se la dan con queso» y ya sabe usted que eso del «queso» es una «bola»; y es una bola cuando no es «Partagás». Si, porque hay vidrieras donde venden cualquier tabaco, a la sombra de las grandes marcas: pero «Partagás» es uno, «Partagás y nada más», y no debe usted consentir que, cuando pida «Partagás» se la den con queso. ¡De ninguna manera!

«Darán enseñanza cinematográfica a los policías».

Al fin se han decidido las autoridades a usar los mismos procedimientos de enseñanza que los delincuentes: el cinematógrafo.

Ahora, a ver cuándo nos exhiben el primer «rollo».

En cuanto acaben los fríos, «volverán las obscuras golondrinas», los rosados golondrinos y los fluses claros y de dril etc. Y hay que mandarlos previamente a la tintorería «Le Grand París» de Neptuno 144 (teléfono A-6927) que los dejará como nuevos en dos horas. Y las ropas de las señoras, nuevas aunque sean viejas: las ropas, ¿eh?

Una señora en Pinar del Río quiso matar a un pollo, cosa que hacen muchas señoras, pues hay por ahí muchos «pollos» que están medio muertos por ellas. Pero esta lo quiso matar con revólver, el pollo ahuecó el ala y fué la bala a dar en un campesino que, la verdad, ya no es ningún «pollo».

Y puede que el herido no le agradezca todavía, que le haya confundido con un pollo cuando, por lo menos, le ha quitado algunos años. Y quiera el Cielo que no se los quite de vida.

La tragedia de los escritores es terrible. ¡Miren ustedes que tener yo que anunciar los preciosos Wikies Gantner 1937 que está exhibiendo «El Encanto»!... Porque, que son unos hermosos trajes de baño, no cabe duda, pero como yo estoy padeciendo un catarro completamente infantil (¡como que es de pecho!) sólo con pensar en los Wikies Gantner, estornudo.

Un pobre veterano que cobraba una modesta pensión (al menos en teoría) se pasó dos años en Mazorra, sin duda por no ver la locura de sus paisanos y, cuando salió, supo que otro había cobrado sus cheques.

Y ahora es cuando no se ha vuelto loco; ahora, que tendría razón.

El anuncio de que la conocida sastrería «Havana Sport» ofrecía una liquidación de sus trajes hechos, y otra más sorprendente aún, trajes de muselina, a la medida, desde $20.00 ha dado unos resultados enormes. Hay quien lo duda, pero eso de los trajes de muselina, a medida, por $20.00 es cosa que se puede probar. Es decir; que se debe probar. Vaya usted, y pruebe.

Dos aristocráticos jóvenes ingleses tienen hoy revuelta a la policía de Inglaterra, Francia y España, porque se han fugado en alas del amor. O sea, que ahuecaron el ala.

Los padres temen que hayan ido a Bilbao, a casarse aprovechando los rápidos procedimientos circunstanciales del período de guerra.

Bueno, pues ya... ¿para qué perseguirlos? «A lo hecho, pecho. O biberón.

Es que hay cosas que, la verdad, no se explican. La cara que habrán puesto los papás, inútilmente. Como la cara que pone un fumador a quien dan uno de esos cigarros malucos que andan por ahí, de boca en boca, con un sabor tan feo, que ponen feo a quien los fuma. Pero, fume «La Competidora Gaditana», a ver, ¿Eh? ¡Ah!

Y hasta mañana. Entre tanto, ya saben que pueden darme sus avisos a esta administración.

—¿El Sr. Aristigueta?

—No está. Si quiere usted dejarle algo...

—Venía a darle unas cuantas galletas.

—Ah, ¿sí? Siéntese, que ahora vendrá.

—Mire, aquí se las dejo: son de muestra.

Y, efectivamente, si esto ocuriera, estoy seguro de que las galletas de muestra no las cogería yo; las otras, puede que sí. Amigos que tiene uno.

JOTA ARIS

FALLECIO UN HERIDO

En el Hospital Calixto García, dejó de existir ayer, a consecuencia de las gravísimas heridas que recibió en su domicilio, Eulogio de los Santos García, que era vecino de Tacón 6.

De los Santos sufrió las heridas que le produjeron la muerte hace varios días, al caer de la azotea al patio de la casa.

Premios donados a los triunfadores en reñido concurso

Se trata del certamen de los Cafés al Aire Libre. Nuevos atractivos para el turismo

En el concurso celebrado en días pasados entre los cafés al aire libre (Decoración, Orquesta, Trajes de las Orquestas), triunfaron los siguientes:

Decoración

Primer premio, café del hotel «Pasaje»; segundo premio, café «El Dorado»; tercer premio, café del hotel «Saratoga».

Orquestas

Primer premio, orquesta «Renovación», del café «El Dorado»; segundo premio, orquesta «Imperio», del hotel «Pasaje»; tercer premio, orquesta «Ensueño», del hotel «Saratoga».

Trajes de las orquestas

Primer premio, orquesta «Ensueño», del hotel «Saratoga»; segundo premio, orquesta «Imperio», del hotel «Pasaje»; tercer premio, orquesta «Renovación», del café «El Dorado».

En el concurso de son, rumba y zapateo, efectuado en los terrenos de la «Verbena Criolla», salieron triunfantes los siguientes señores:

Rumba

Primer premio, Alberto Noa («El Pinareño») y Esther Núñez; segundo premio, Evelio Flórez y Dulce María Pérez; tercer premio, Cristina García y José Cordero.

Son

Primer premio, Vicente Ramos y Cristina Gay; segundo premio, Gastón Bertemati y Cándida Verges; y tercer premio, José Pérez y Avelina Vilariño.

Zapateo

Primer premio, los hermanos Triana, Esperanza y Alejandro; segundo premio, Victoriano Montero Mesa; tercer premio, Francisco Sánchez y Celina Rodríguez.

Los triunfadores, hermanos Triana, y las parejitas infantiles que tanto gustaron, harán una presentación el jueves, en la «Verbena», así como también todas las comparsas premiadas, las cuales desfilarán por el floor de dicho parque, presentando sus números más destacados.

También se les ha concedido un premio especial de 25 pesos a la parejita infantil Bellita y Serafín, de la comparsa «El Barracón», por su simpatiquísimo número bailable. Esta parejita también tomará parte en la fiesta de la «Verbena Criolla» el próximo jueves.

Están reponiendo empleados en la S. de Gobernación

Así lo acordó la Comisión del Servicio Civil. Tramitan diversas órdenes de libertad

La Secretaría de Gobernación, cumpliendo lo ordenado por la Comisión del Servicio Civil, ha repuesto en el cargo de Inspector General de Prisiones, en el que había sido declarado cesante por la Administración anterior, al Sr. Francisco Villabrille. Son varias las reposiciones ordenadas por dicho organismo, que se cumplirán oportunamente.

Designación de médico

La propia Secretario ha designado Médico del Gobinete Nacional de Identificación al Dr. Manuel Barroso, que sustituirá al Dr. Isidro Valdés, que ocupaba el cargo.

El Sr. Edmundo Nin ha sido nombrado Jefe de Sección del Registro de Extranjeros.

La libertad de los indultaos

Habiendo comenzado a insertarse el lunes, en la Gaceta Oficial los decretos de indultos concedidos el pasado día 24, la Secretaría de Gobernación labora ya para tramitar las órdenes de libertad que dicten los tribunales a virtud de esa gracia, a fin de tenerlas listas para enviarlas a los diversos establecimientos penales.

Esas libertades comenzarán a decretarse una vez transcurridos los tres días que dispone la ley después de la repetida inserción, por lo que puede estimarse que no lo serán hasta pasado mañana, viernes, sin que esto signifique que todos hayan de ser excarcelados el mismo día por no haberse insertado los decretos todos el mismo lunes.

El nuevo Director de Asuntos Generales

Con motivo de su reposición en el cargo de Director de Asuntos Generales y Licencias de Armas de la Secretaría de Gobernación, el señor J. Cepeda ofrecerá hoy un almuerzo íntimo a numerosos amigos y periodistas, entre los que le ha sido conferido el título de invitado de honor al compañero Francisco Santos Campoy, Jefe del Negociado de Información de la Secretaría.

Tuvo efecto ayer el primer recibo del Dr. J. J. Remos

El nuevo Canciller atendió a muchos jefes de misiones acreditadas en La Habana

De acuerdo con lo que se informó a los periodistas por el doctor Juan J. Remos, secretario de Estado, al tomar posesión el lunes de su nuevo cargo, ayer, martes, efectuó el primer recibo del Cuerpo Diplomático acreditado ante nuestro Gobierno.

A saludar al canciller Remos acudieron los siguientes diplomáticos:

El embajador de México, excelentísimo señor Lcdo. Alfonso Cravioto, acompañado por el señor Eduardo Espinosa, secretario de la Embajada.

El embajador de los Estados Unidos de América, Excmo. señor Jefferson Caffery, acompañado por el señor H. Freeman Matthews, primer secretario de la Embajada.

Los ministros de Suecia, excelentísimo señor C. G. G. Anderber; de Chile, Excmo. señor Emilio Edwards Bello, acompañado por el señor Camilo Riccio, agregado comercial a la Legación; de Italia, Excmo. señor Gr. Uff. Nob. Nicola Macario; de la República Dominicana, Excmo. señor Roberto Despradel, acompañado del señor Máximo Lovatón, secretario de la Legación; de Venezuela, excelentísimo señor Luis Churión; del Uruguay, Excmo. señor Mateo Márquez Castro; de Colombia, Excmo. señor Ricardo Gutiérrez Lee; de Francia, Excmo. señor Gastón Morawiecki, acompañado del señor Elio Bertrand, secretario de la Legación; del Paraguay, Excmo. señor Anselmo Jover Peralta; de Haití, Excmo. señor Jusyin Barau; del Brasil, Excmo. señor Cyro de Freitas Valle.

Los encargados de Negocios del Japón, S. S. Takaharu Ito; de Portugal, S. S. Manuel C. de Souza Pinto; de la Argentina, S. S. Luis S. Luti, acompañado por el señor Lucas Córdoba, canciller de Legación; de Noruega, S. S. Alfred Danielsen, que iba acompañado por los señores Lars Grimelund Kjelsen, secretario de la Legación, y K. Fivelstadt, agregado; de Alemania, S. S. Rudolf Muller; de China, S. S. Tchou Che-Tsien, acompañado de los señores Jonyor C. Liao y Wong Tsz-Sun, secretario de la Legación; de España, S. S. Jaime Montero Madrazo, y de la Gran Bretaña, S. S. Thomas Ifor Rees.

NO REGRESARA POR AHORA A CUBA LA CHINA TANT SI

La china Tant Si y sus tres hijos, uno de los cuales ha nacido en Cuba, no regresarán por ahora a Cuba, pues se ha desistido de pedir a las autoridades del Canal de Panamá que les permitan desembarcar.

La orden dada momentos antes de salir el «President Taft» y que no se pudo cumplir por la negativa del capitán de navío a regresar a puerto, está anulada. Queda en firme, pues, el trámite cumplido por las autoridades de Inmigración al depositar a la joven señora en el buque con destino a su patria.

CAYO DE LA CAMA

La menor Nadia Ferrer Navarro, de 2 años de edad, vecina de Jesús María número 132, fué asistida de la fractura de la clavícula izquierda, que se produjo en su domicilio, al caer de la cama.

Abierta al público la oficina postal situada en Macabí

Se dispone el aforo de los Bultos Postales en todas las oficinas de Correos

El Secretario de Comunicaciones ha aprobado el expediente relacionado con la implantación del servicio de aforo de Bultos Postales Internacionales en las oficinas de Correos de la República, en donde se encuentren también las de Aduanas.

Reconocimiento de antigüedad

También ha sancionado los expedientes de antigüedad de los siguientes empleados: por 5 años, Rogelio Martínez Chinea; por 10 años, Celedonio Monzón Valdivia; Modesto Fuentes Apen, José Martínez López; por 15 años, Gustavo Docal Urquiola, Pilar Varela; por 10 años, Daniel González Olivera; por 15 años, Oscar Filpos Espinosa; por 10 años, Gerardo Padrón López; Enrique Clavel Alvarez, por 20 años, José E. Fuentes; por 5 años, Amparo Caballero; por 10 años, Gerardo Padrón López, Oscar Filpes Espinosa, Pilar Varela, Modesto Fuentes.

Renuncia aceptada

Ha sido aceptada la renuncia presentada por el señor Isidoro Espinosa Sánz, como concesionario de la Oficina de Nazareno, provincia de la Habana, designándose en ... gar al señor Oreste Márquez ...

Solicita la reapertura de una ...

El Representante señor ... Díaz Balart, ha solicitado del ... tario de Comunicaciones la ... ra de la Oficina de Correos ... cabí, en Oriente, la cual se ... tra incluida en los actuales ... puestos, informando también ... United Fruit Co. propieta... Central «Boston», ofrece ca... agua, mobiliario, etc, etc., ... instalación.

El Secretario de Comuni... aceptó dicha recomendación ... abrir dicha oficina de Corre... nombrado Administradores ... ñorita Ana Luisa Rodríguez.

AUTOMOVILES CIRCULA...

Por transitar con exceso de ... cidad, fueron circulados ayer ... Policía, los vehículos siguientes:

Primera Estación: ómnibus ...
Séptima Estación: 5.757.
Décima Estación: 12,013, ... ómnibus 1,563.
Oncena Estación: 26,297, ... 10,216, 7,803, 66,798; ómnibus ... 891 y 360.
Décimatercera Estación: 56... Décimacuarta Estación: ... 18,496, 17,662, 9,222; ómnibus ...
Sección de Turismo: 30,552.

ESTAFA DE MUEBLES

Los señores Cao y Varela, ... cuenta a la Policía, que le ... muebles por valor de 150 pesos ... alistado de la Marina de Guer... quín Leal, vecino de Cuba ... quien sin abonarlos, dispuso ... por lo que se estiman estafados.

Las siluetas adoptadas por la moda de verano.

Como en todas las temporadas, la moda de verano hace consistir principalmente su NOVEDAD en las siluetas que adopta. Las siluetas de este verano han de ser esbeltas, espirituales y firmes a la vez. EL ENCANTO acaba de recibir una colección de corseletes cuyos modelos proporcionarán a su figura la elegancia de línea que la moda de verano requiere, eliminan por completo las siluetas "partidas, que tanto desfiguran el talle.

A-Corselete que ostenta un gracioso conjunto en el busto y frente de encaje y pespunte combinado de batista y lastex, muy bajo de espalda. 32-40 ——— 6.75

B-Corselete con frente de encaje y lastex en la espalda. Modela la silueta dándole soltura y esbeltez. 32-40 ——— 8.00

C-Corselete de Lastex y popelín brochado de seda con cierre automático. Talón 32-40 ——— 10.50

TERCER PISO.

El Encanto

El Departamento Postal servirá a usted cualquiera de los artículos anunciados.

"El Encanto" ofrece hoy un Gran Concierto

Esta noche, de 9 a 10, por las emisoras COCO, de onda corta, en 6010 kc., y CMCF, de onda larga, en 810 kc., ofrece "El Encanto" a los oyentes de sus trasmisiones un bellísimo programa a cargo de la Orquesta de Concierto ENCANTO, dirigida por el maestro Amadeo Roldán, con la cooperación de la distinguida y muy exquisita soprano

LOLITA PEREZ MORENO,

cuya finísima personalidad artística está alcanzando cada día mayor relieve. (Audiciones Transradiocubana S. A.)

El Encanto

TRADICIONAL VENTA DE ZAPATOS DE VERANO.

Comprende una importante colección de muestras y modelos desurtidos en estilos de la entrante temporada de verano marcados a precios sumamente interesantes:

2.98 -- 3.98 -- 4.98

Estos zapatos, que valdrán en el verano desde 8.00 hasta 17.00, podemos ofrecerlos a los referidos precios por tratarse de muestras y modelos desurtidos expresamente adquiridos para esta Venta Anual.

Apresúrese a venir, a fin de que usted pueda encontrar fácilmente su medida.

CUARTO PISO.

El Encanto

El Departamento Postal servirá a usted cualquiera de los artículos anunciados.

M.E.C.D. 2016

SECCION 1

TELEFONOS:
Quejas M-7911
A. Clasificados . M-7915

DIARIO DE LA MARINA

TELEFONOS:
Dirección A-3277
Jefe Redacción . M-1287
Sección de Sports M-7912

SECCION 2

AÑO CV — EL PERIODICO MAS ANTIGUO DE CUBA — LA HABANA, MIERCOLES, 3 DE MARZO DE 1937 — ACOGIDO A LA FRANQUICIA POSTAL — PAGINA QUINCE

LA ACTUALIDAD

Segunda conferencia del P. Laburu en el Casino Español

ESTAMOS todavía bajo la honda impresión que nos produjo la segunda conferencia del Padre Laburu en los absolutamente repletos salones del Casino Espaol. Llevamos clavado dentro, muy dentro, para no desprendiese jamás de nuestras entrañas el retrato del «inadaptado social», cuya vivisección palpitante y sangrante hizo este sagaz buceador del carácter.

Aquí tenemos al inadaptado social en toda su desnudez y repulsiva anatomía. Su tema es «vivir en el momento grato afectivo presente» y «huir del momento ingrato efectivo presente». Para el «inadaptado social» no hay más valores que «los sensitivos presentes». Ni el deber, en ninguno de sus aspectos, ni los grandes y abnegados amores a la patria, al hogar, a la humanidad desvalida o equivocada, ni la religión, tienen para él valor ninguno. Cumple al pie de la letra la fórmula epicúrea del poeta romano: «Carpe diem», «goza el día»; goza el momento actual de placer sin acordarte del momento desagradable de ayer y el que puede traer el mañana.

Y ¡con qué penetración psíquica, con qué incrustante objetividad, con qué implacable desgarramiento de fibras, de células y de instintos morbosos fueron desfilando ante nosotros bajo el verbo intuitivamente gráfico y claro hasta la transparencia y bajo la genial expresión del gesto preciso el inadaptado social de la constante simulación y de la perpetua ficción; el inadaptado social de la inteligencia pervertida y sede la inadaptado social que goza sádicamente con el daño de los demás; el inadaptado social que por mero placer adquirido por hábito o por el ambiente—no por criminalidad innata o lombrosiana—roba, incendia y asesina; la inadaptada social que rehusa los hijos porque pueden deformar su belleza corporal o rehuye los cuidados de su educación, porque le producen molestias y preocupaciones...! ¡Con qué noble y robusta indignación fustigó el Padre Laburu al «inadaptado social» que, sin que le haya enseñado nada lo pasado y sin pensar en los cataclismos sociales que pueden provenir, estruja a sus obreros para hartarse más y más del oro nutrido con su hambre y su miseria! No es, o, «perversión instintiva la del inadaptado social, como lo predica la escuela determinista que le excluye con su absurdo sistema, de toda responsabilidad y culpabilidad. No se trata, como lo afirma y prueba con incontrastable elocuencia el conferencista, de perversión, de instinto. Estos instintos están, muy al contrario, «reforzados» en el inadaptado social.

El «psiquismo superior», el del espíritu, el de la razón, el del bien, el de la virtud está en él anulado por el «psiquismo inferior», el de la animalidad, el del mal, el del vicio, el de la pasión.

Penetra y profundiza, inexorable, el Padre Laburu hasta las heces de la voluntad y del carácter del inadaptado social, que no tiene «horizonte temporal psíquico» o vive una vida simplemente animal bajo el dominio del «psiquismo inferior» o se vale rectamente de su inteligencia para sacar mejor sus tendencias sensitivo-afectivas.

Es prodigiosa la habilidad del ilustre jesuíta para hacer intutitivo y objetivo aun lo más abstruso y complejo de los puntos que va exponiendo, ya en la «génesis psíquica» del inadaptado social, ya en su formación, en la cual entra el ambiente como principalísimo factor.

Viene, después, la parte terapéutica del «inadaptado social». El Padre Laburu aplica el remedio con la misma visión certera con que fijó el diagnóstico. Es éste un morbo social que se va acrecentando y extendiendo de un modo alarmante. Y ya que es la ninguna educación o la educación tortuosa imbuída de doctrinas disolventes, sensuales, amorales y egoístas, la que engendra y desarrolla al inadaptado social, su curación hay que buscarla en aquellas ideas morales y en aquellos métodos y procedimientos educadores que inculcan aun psicólogos y sociólogos poco sospechosos de reaccionarios, como Bergman, Kaepelin y Bleuleer.

No es necesario que encarezcamos la enorme importancia y el excepcional interés social de estos temas que sobre el carácter, sus morbos y sus remedios va dando el Padre Laburu en el Casino Español. Saltan a la vista con sólo exponer los temas. Si a eso se agregan las excepcionales dotes convencitivas y persuasivas del conferencista, no ha de extrañar que sus disertaciones constituyan una nueva etapa cultural.

León ICHASO

EL GOBIERNO DE LA GENERALIDAD DE CATALUÑA NO HA PODIDO AUN PONER EN VIGOR LA LEY DE SERVICIO MILITAR OBLIGATORIA DICTADA EN OCTUBRE

LOS "SACOS DE PATATAS" QUE FRANCIA ENVIABA A IRUN CONTENIAN GRANADAS DE MANO COMO SABE TODO EL MUNDO

Francia permite todavía el cruce de la frontera española, si cree que hay razón bastante para tolerarlo

De ambos lados de la frontera franco-española se ejerce ahora un control muy riguroso y es preciso esperar varios días o semanas para obtener permiso francés o nacionalista

HENDAYA, marzo 2. (The N. Y. Herald Tribune).—El Gobierno francés, desde hace diez días, mantiene un riguroso control en la frontera franco-española, lo que está costando considerable cantidad de dinero al comercio francés.

El ejército de taxímetros en Biarritz y San Juan de Luz, que tan buenas ganancias venía obteniendo llevando pasajeros a San Sebastián, sufre intensamente a consecuencia del control, ya que la mayoría de los chauffeurs de edad militar no pueden cruzar la frontera franco-española.

El control se ejerce en cinco puntos principales de la frontera, donde se estima por las autoridades que los voluntarios traten de internarse en España: Hendaya, Behobie, Vera, Dancheria y San Juan. En todos esos puntos hay gran vigilancia y a todo lo largo de la frontera franco-española, por bosques y montañas, circulan incesantemente los aduaneros y los guardias móviles.

Aun cuando el control de la frontera ha reducido drásticamente el tráfico de pasajeros entre las dos naciones, es posible ir a España, si se tienen legítimas razones para ello. Mercancía en cantidad considerable va y viene a través de la frontera diariamente. Francia exporta enorme cantidad de patatas a los nacionalistas, los que pagan enviando lana hilada.

Se asegura que cuando Irún estaba en manos de los rojos, todo el mundo en la frontera sabía que los sacos de patatas enviados a los gobiernistas contenían en realidad granadas de mano.

Las autoridades francesas en el puente internacional de Hendaya-Irún aseguran que aun cuando antes del inicio del control muchos alemanes e italianos cruzaron la frontera, hoy ese tránsito está limitado a los miembros del servicio consular y diplomático.

Por su parte, las autoridades españolas insurgentes prohiben e impiden con igual energía que los españoles crucen la frontera y es muy difícil, aun para los extranjeros, salir del territorio español nacionalista, necesitándose pases especiales de las autoridades de Salamanca, los que sólo se obtienen después de varias semanas de espera. Debido a las innumerables prohibiciones y requisitos exigidos por las autoridades de la frontera, es casi imposible el cruce de los corresponsales de la prensa. Tres operadores cinematográficos y todo su equipo están varados desde hace días en Salamanca, esperando que las autoridades nacionalistas les concedan permiso para salir. Al parecer las autoridades nacionales impiden que lleguen al exterior fotografías e informaciones, sin previa censura.

A veces esta censura produce graciosos incidentes. Recientemente, un fotógrafo francés, empleado en un periódico nacionalista, logró salir, pero numerosos rollos, negativos de fotografías tomadas en el frente del río Jarama, fueron incautados por las autoridades de San Sebastián, que considerando que los trabajos fotográficos en San Juan de Luz eran más eficientes que los de San Sebastián, las enviaron allí para ser reveladas. Dos oficiales encargados de esto dejaron uumerosos rollos de negativos en San Juan de Luz. El fotgrafo los reveló e imprimió con todo esmero y prontitud, pero, calladamente, vendió copias de esas fotografías al representante de una de las agencias fotográficas norteamericanas.

SUSCRIBASE Y ANUNCIESE EN EL «DIARIO DE LA MARINA»

IMPORTANTE DONATIVO A LA CRUZ ROJA DE PONTEVEDRA

PONTEVEDRA, marzo 2. (UP).—La Cruz Roja Provincial dió a la publicidad en el día de hoy una nota diciendo: «Esta institución, que se encuentra tan necesitada por las crueles circunstancias porque atraviesa España, ha recibido un espléndido donativo del filántropo Manuel Barroso Vanavelas, nacido en la provincia, que actualmente reside en Río Janeiro; acaba de donar a la Cruz Roja veinte mil pesetas, sobre las que antes donase a otras instituciones de caridad».

Una de las muchas escenas que pudieron contemplarse en Málaga cuando entraron las tropas del general Queipo de Llano el 8 de febrero. La obra de destrucción sis temática de los rojos, por una parte, y las explosiones de los obuses de la artillería nacional, por otra, han con vertido en ruinas parte de la ciudad que, antes de ser evacuada por los rojos, fué saqueada por éstos. Escenas como la presente van desapareciendo de las calles malagueñas al mismo tiempo que la población normaliza su vida bajo el régimen nacional.

Reconocieron los rojos un avance de los nacionalistas

Para desvirtuarlo dicen que una columna quedó separada así de su base

MADRID, marzo 2. (AP)—Setecientos nacionalistas se encuentran rodeados y en inminente peligro de caer en manos de los gobiernistas en el sector sudeste de Madrid, según un comunicado oficial.

Dicen los soldados marxistas que los nacionalistas han intentado avanzar «demasiado» en el frente del Jarama y que se encuentran separados ahora de su base de abastecimientos.

Por otra parte los proyectiles de la artillería enemiga cayeron sobre varios edificios en una de las principales plazas madrileñas, mientras las baterías nacionalistas y gobiernistas sostenían un duelo que duró más de una hora.

El tiempo es desapacible en Madrid, donde reina un viento frío que corta, lo que obliga a los combatientes a buscar el calor de las trincheras e impide que los aeroplanos de ambas facciones se decidan a remontarse al aire.

En el sur, las fuerzas del gobierno resistieron los ataques de los nacionalistas contra el pueblo de Gualchos, al Este de Motril.

La agencia oficial Febus dice que las tropas rojas derrotaron a los nacionalistas en un combate cuerpo a cuerpo después que el enemigo preparó el asalto por medio de un bombardeo de la artillería y de la aviación.

Los soldados rojos, dice la agencia Febus, entre los que figuraban muchos de la brigada internacional, se distinguieron en los recientes combates registrados en los alrededores de Madrid: en el Distrito de la Ciudad Universitaria y en Pinto.

Otra fuerza gubernamental casi llegó a la carretera entre Motril y Granada y amenaza con introducir una cuña entre el ejército nacionalista de la costa y el que se halla cerca de Granada.

La detención de espías continúa por las autoridades que han arrestado a treinta personas en Valencia y muchas otras en Almería y en Madrid.

Uno de los detenidos en Valencia, según los despachos de la prensa es el Marqués de San Vicente.

UNA EMPRESA AMERICANA HA HECHO UN AUMENTO AL SALARIO DE SUS OBREROS

LOS ANGELES, marzo 2. AP.—La Douglas Aircraft, donde se comenzó una huelga la semana pasada, ocupando los obreros la fábrica hasta que los jueces procesaron a cerca de 350 trabajadores, anunció hoy un aumento de cinco centavos por hora en los salarios.

Ejecutan varias penas de muerte en Vigo.

VIGO, marzo 2. (UP).—Cumpliendo una sentencia del Consejo de Guerra, hoy fueron pasados por las armas los paisanos Antonio Alfonso Domínguez, Vicente Domínguez, Vicente Domínguez Velar, José Domínguez González, José Macías Gutiérrez, José González Montero, Manuel Romero Marcos, Manuel Estévez, José Basilio González y Antonio Martínez Soto.

DETENIDO EN CARACAS UN HOMBRE QUE COLOCO UNA BOMBITA EN UNA BARRA

CARACAS, Venezuela, marzo 2. AP.—La Policía ha detenido a Jesús Eduardo Sánchez acusado de colocar una bomba llena de clavos en la barar del hotel Royal.

La pequeña bomba hizo explosión ayer, causando pequeños daños, sin herir a nadie.

Los agentes creen que la bomba estaba dirigida a un sobrino de Santos Mature Gómez, expresidente del Estado de Carabobo, que reside en el hotel.

«LA ESPAÑA DE HOY»

La frontera francesa, tierra de dolor o de promisión para los españoles

Si se tiene en cuenta que en la zona de España todavía dominada por los rojos hay una población de ocho o diez millones de habitantes, y que de ellos, una buena parte pertenecen a partidos políticos de derecha o profesan doctrinas antimarxistas, se comprenderá la terrible, inextinguible angustia en que viven aquellos de sus familiares habitualmente residentes en ciudades o pueblos de la España nacional, o venturosamente sorprendidos por la guerra en tierras, que desde el primer día, se alzaron en favor del generalísimo Franco.

La comunicación entre las dos Españas es insignificante, casi nula. Algunos afortunados consiguen cambiar unas tarjetas postales: pero como la censura es muy rigurosa y el terror llega a términos incalculables, poco se puede escribir en esas tarjetas, aparte de que al leerlas, no se sabe si quien las escribió ha podido expresar sus auténticos sentimientos, o si se ha visto en la necesidad de disfrazarlos para evitarse mayores peligros.

De esto resulta que millares y millares de españoles carecen de noticias de sus familias: y ello, desde hace varios meses. Unos dejaron a sus padres en Madrid, en Barcelona, en Valencia, en Bilbao,o en cualquiera de las pequeñas poblaciones o aldeas de la España rusificada: otros saben que sus hijos quedaron allá y que eran perseguidos, pero ningún informe tienen sobre la suerte última; los de más allá, ignoran si los hermanos, los nietos, el esposo, la esposa, los abuelos, o los parientes en cualquier grado, siguen existiendo, o si, por el contrario, perecieron bajo la pistola de los miliciano... por mucho que una guerra tan cruel y sangrienta como la de mi Patria insensibilice a las gentes, queda aún la sensibilidad suficiente para producir angustias indecibles y torturas morales que yo no alcanzaría a describir.

De tiempo en tiempo llega a los pueblecitos de la costa vasco-francesa—Biarritz, San Juan de Luz, Guethary, Bidart—un fugitivo, o un pequeño grupo de fugitivos de Madrid, de Barcelona o de Valencia. La fortuna les ha sido favorable, les ha soplado un viento propicio, y han conseguido filtrarse al través de las mallas policíacas de la España roja. No sé como llega a saberse en la España nacional la nueva de que en la frontera francesa acaban de alojarse unos viajeros salidos del infierno madrileño o levantino; es increible que las noticias tengan tan maravillosa capacidad de difundirse. Debe tenerse en cuenta que el régimen de vigilancia de fronteras alcanza puntos de rigor nunca conocidos entre nosotros y que el paso del puente internacional de Irún no es cosa de juego. Sin embargo, a las pocas horas de haberse instalado en la costa francesa un evadido de la España roja, empiezan a llegar de la zona nacional, una tras otra, gentes anhelosas, inquietas, doloridas, suspirantes, cuya única preocupación consiste en solicitar noticias de los suyos, en reclamar información, en suplicar alguna palabra de consuelo o de esperanza.

La doliente peregrinación de compatriotas hacia Francia es un espectáculo que anonada. Allí se ve la viuda enlutada, cuyo esposo pereció asesinado y no sabe si podrá salvar de la muerte al hijo que le queda; se ve al padre, consumido de aflicción, que tiene noticias de haber perdido a dos o a tres hijos, y trata desesperadamente de redimir a los restantes; se ve al hijo, combatiente en las líneas de vanguardia, que ha pedido un corto permiso para trabajar por la salvación de la vida de sus padres, de quienes sabe que desde hace meses son objeto de amenazas, de persecuciones, de atropellos y de injurias execrables; a la hermana que sale al encuentro de su hermano libertado; a la anciana para quien ya no hay consuelo en la vida si no es el de algún descendiente refugiado en los escondites de Madrid; al pariente de un condenado a cadena perpetua, o de un sentenciado a muerte... El desfile es impresionante. Y los diálogos con los evadidos abaten el temple más duro. Cuando las noticias que éstos traen son gratas, optimistas, todo va bien. «Hace una semana ví a su padre: estaba perfectamente: le persiguieron al principio, pero luego ha podido escapar de todos los peligros»—se oye decir unas veces. O bien: «sus hermanos están refugiados en la Embajada X o en la Legación Z: creo que saldrán pronto». Otras veces: «su hijo ha logrado salir de la cárcel después de cinco meses de prisión: querían matarle, pero una intervención personal oportuna y decisiva hizo el milagro de salvarle».

Cuando los informes son pesimistas, o sencillamente siniestros, ¡qué escenas de dolor! ¡qué palidez en los semblantes! ¡qué ahogo en las palabras! Por mucho que se quiera disimular la noticia fatal, el instinto de los interesados suple rápidamente lo que la referencia calla. Entonces se sabe el asesinato cometido, el martirio, el sufrimiento, la amargura, el tormento el horror que sufrieron los seres queridos, y parece que la vida entera se desploma, que se vacía hasta el fondo de sí misma y pierde todo sentido. «Me han matado a mi esposo, a tres hijos y a una hija: me queda otro hijo, del que no sé sino que está escondido y perseguido a muerte en Madrid: ¿qué va a ser de mí, Dios mío?»—he oído decir a una pobre señora, en cuyo rostro, bellísimo, aparecen profundas huellas de un dolor inenarrable.

Los evadidos de la zona roja llegan a la frontera francesa como atontados: en ocasiones se expresan con una rara incoherencia, propia de anormales: apenas entienden nada: informan sin precisión y sin tino: se diría que han abandonado una casa de orates, y que les cuesta trabajo habituarse nuevamente al mundo de los seres cuerdos y equilibrados.

Los pueblecillos de la frontera de Francia son para unos españoles tierras de promisión, porque allí se desvanecen, al oir a los fugitivos de Madrid, los temores que durante varios meses les han martirizado, y allí se cercioraron de que los suyos, sus familias, se cuentan, por el momento, entre los vivos: para otros españoles, esos mismos pueblos son tierras de supremo dolor, porque en ellos confirman y ven ratificados, de manera irremediable, los infortunios adivinados por el instinto y anunciados por el corazón. Y esto sucede todos los días, uno tras otro, inagotablemente. ¿Quedará alguna familia española que no pase por algún espanto directo, como consecuencia de la guerra civil? ¿Y cómo se colmarán, en el porvenir, los abismos abiertos por tanto dolor?

Ahora luchamos todos, de una o de otra manera: el ardor y el apasionamiento de la lucha nos ayudan a sobrellevar penas y zozobras, a soportar, sin quejarnos demasiado, heridas y desgarramientos: la batalla, como antes digo, nos insensibiliza un poco: pero llegarán los días quietos, cesará el turbión de los combates; terminará la guerra... Ese día, ¿qué maravilla, qué milagro no será necesario llevar a cabo para que España se sobreponga a su calvario y a su crucifixión?

¡Dios lo ha querido así! ¡Que tanto dolor nos traiga la inmortal fecundidad de una gran Historia española!

Febrero 16 de 1937.

Manuel AZNAR

Ante el peligro que directamente la amenaza, Cataluña parece decidida a dar más apoyo a Madrid y Valencia

«El Diluvio» de Barcelona, aboga por la implantación de la República Federal en España, como medio de salvar aquel régimen. La Prensa roja contra el bloqueo internacional

BARCELONA, marzo 2. (Exclusivo).—Aunque la ley de servicio militar obligatorio fué pasada desde octubre, todavía no se ha podido poner en vigor, y recordando a los catalanes que ellos muy poco han hecho para ayudar a ganar la guerra, el comité del P. S. U. ha distribuído en las cuatro provincias de la Generalidad volantes recordando que «los dolorosos ejemplos de San Sebastián, Irún, Toledo y Máalaga demuestran que sólo se puede ganar la guerra constituyendo inmediatamente un ejército popular regular mediante el servicio militar obligatorio».

La Generalidad ha correspondido al llamamiento y se ha decretado imponer multas a cuantos dejen de registrarse para el servicio que el gobierno de la República disponga. Es la primera vez que Cataluña oficialmente coloca a sus ciudadanos a la disposición del gobierno de la República.

Ello se debe al efecto causado por la pérdida de Málaga y los recientes avances insurrectos en Teruel. También ha surtido efecto el cartelón repartido profusamente, reproduciendo una caricatura del «A B C» de Madrid, mostrando un pugilista en combate, que dice al pueblo que bate palmas: «Gracias, camaradas, pero menos ruido y más nueces!».

Abogando por la República Federal

BARCELONA, marzo 2. (Exclusivo).—Declarando que el atraso comparativo de España en la vida europea, y sus múltiples revueltas, se deben a la falta de federación en un país de distintos intereses regionales, «El Diluvio» dice: «La República de 1873 no se organizó federativamente y por ello pasamos la vergüenza de la restauración borbónica. El unitarismo mató a la República del 73, y acabará también con la de ahora si no le damos carácter federal.

»La monarquía austriaca borbónica liquidó a la nación hispánica. El régimen centralista ha sido siempre el verdugo de España. Las regiones que después de la guerra no se consideren con vitalidad suficiente para regir autonómicamente sus destinos, deberán unirse a las más afines por sus condiciones geográficas, históricas e idiomáticas; pero ninguna deberá quedar fuera de la organización federalista que se dará la nación hispánica. Sólo así las distintas regiones anquilosadas durante siglos de dominación centralista, podrán desarrollar energías regionales que construyan una España nueva, vigorosa, potente y dignificada por la libertad que sabrá hacerse respetar de los otros países europeos».

El bloqueo internacional

MADRID, marzo 2. (Exclusivo).—Continúa la prensa ocupándose del bloqueo internacional, alegándose que la designación que se hace de las escuadras italiana y alemana de bloquear el litoral levantino, viene a las mil maravillas a los planes de «los países que han invadido a España».

«Sus escuadras ayudarán en los desembarques de sus tropas y bombardearán nuestras ciudades con mayor frecuencia que hasta ahora», dice «Política».

Recordando a Francia que cuando ella se vió invadida, los diarios «El Debate» y «A B C», monárquicos, eran entonces los órganos de propaganda alemana, y que las izquierdas eran sus amigas, «La Voz» dice: «¿Recuerdan Blum y sus colaboradores quiénes fueron sus amigos en España, de 1914 a 1918? Pues si lo recuerdan, tengan presente que España tiene ahora igual derecho que Bélgica y Francia en dichos años, a pedir ayuda, y franca y decidida a defender su soberanía contra la invasión extranjera... esperamos sentados... una respuesta concreta de León Blum, aventajado discípulo de Laval».

SUPRIMEN LA EXTRATERRITORIALIDAD

NANKIN, marzo 2 (AP).—En vista de haber quedado España sin representación diplomática ni consular en China por haber renunciado todos sus agentes, el gobierno ha ordenado que se someta a los españoles a los tribunales ordinarios, desapareciendo así el fuero extraterritorial.

Dr. ROSATI
DENTISTA
O-Reilly 67 — Tel. A 9422

DEL MOMENTO NACIONALISTA ESPAÑOL

Esta sección de propaganda, que dirige el Dr. Francisco J. Almodóvar, se radia diariamente por las estaciones «CMCD», (onda larga, 950 kilocicios) y «COCD» (onda corta, 1630 kilocicios), e integra el diario hablado «La Voz del Aire». Radiodifusión auspiciada por el Comité Nacionalista Español. Oficinas: altos del Banco del Comercio, por Obrapía. Teléfono M-9036. Apartado núm. 2574.

Temario correspondiente a las tres menciones de hoy, miércoles, 3 de marzo de 1937.

Primera mención: 9.10 p. m., «La situación de los frentes en España».

Segunda mención: 9.40 p. m., «A río revuelto».

Tercera mención: 10.10 p. m., Lectura de documentos en relación con los hechos de sangre de la España trágica.

LA DEMOCRACIA

Todas las escuelas racionalistas y liberales llevan como divisa, ostentan como escudo, la defensa de los principios democráticos. La democracia social y la democracia política a lo largo de cerca de dos centurias todo lo acaparan; y hay que convenir, que esa democracia aritmética, la democracia del número, la democracia cuantitativa, la de la mitad más uno contra la mitad menos dos, apenas lleva dentro valor ideológico alguno; nada más flaco de sentido que suponer legítimo el gobierno de las mayorías. ¿Queréis una prueba palpable? Veamos: si la democracia significa el gobierno de los más, el dominio del número, habrá que convenir con carácter de necesidad, que la inteligencia, el civismo, la virtud y los altos valores sociales están en mayoría en los pueblos jurídicamente constituidos. Recorred la historia y si encontráis alguno en donde la capacidad, el valor cívico y el sentido recto hayan estado en mayoría, podremos considerar esa democracia como un hecho. Pero la realidad nos dice con toda crudeza que siempre, en todos los pueblos y en todos los tiempos, han estado en escasa minoría las capacidades, el valor cívico y el sentido recto de los hombres. Dicho de otra manera: en los grupos humanos política y socialmente considerados, siempre han escaseado el talento, la virtud y el heroísmo, los sabios, los santos y los héroes, que por el mero hecho de serlo, determinan una singularidad. Luego una nación tendrá siempre enfrente de una minoría capacitada, cívica y de virtudes morales excepcionales, una inmensa mayoría de no capacitados, de escaso valor cívico y muy poco consciente de sus deberes morales y sociales. Si las democracias numéricas triunfan algún día en el terreno de la práctica de una manera pura y perfecta, los capacitados, los cívicos y los de altura moral estarán bajo las órdenes de los incapacitados, los ignorantes y los faltos de valores cívicos. Y no creo que esto sea ningún progreso ni constituya la expresión legítima de ninguna nueva civilización. La verdad es muy otra de lo que atestiguan y defienden con tanto calor los partidarios de esa falsa democracia. Para éstos, la masa, el vulgo, constituyen un instrumento fácil de manejar, puesto al servicio inmediato de una escuela de caciques, manejadores de la cosa pública como si fuera un feudo puesto al servicio de sus particulares intereses.

Nosotros, los defensores del nacionalismo y los sistemas corporativos que reflejan en la vida pública la realidad que vibra dentro de la propia naturaleza humana, defendemos ardientemente la única democracia posible, la democracia jerárquica, la que entraña el derecho que todos tenemos a ser bien gobernados y a poder escalar los más altos puestos de la vida pública, por nuestros méritos, por nuestras virtudes y por nuestras nobles aportaciones. Esa democracia, que hermana y une, es hija de la verdadera y única fraternidad y refleja en la vida del Estado la verdad de los organismos nacionales. La otra, ni tiene valor en el sentido social, ni lo tendrá nunca en el sentido político.

F. J. A.

ESTAMPAS ESPAÑOLAS

El pasado de España es garantía de su porvenir

Este artículo fué escrito para ser enviado al DIARIO en julio de este año pero, a causa del movimiento nacionalista, que estalló entonces, me fué imposible remitirlo. Ahora revolviendo unos papeles, lo encuentro y lo envío porque creo que, a pesar del tiempo transcurido, no perdió en lo fundamental actualidad alguna.

El día de sol, cosa un poco rara en este verano de 1936, que más se asemeja a una otoñada que a un estío. El tiempo se mostró duro y la cosecha ha sufrido sus rigores.

Año de hierba, año de hambre—reza un refrán popular.

Y la hierba ha crecido porque el temporal la rego abundantemente. En acmbio se perdieron las cosechas de hortalizas y se pudrieron otros productos de la tierra, anegados en el exceso de agua. Año de hambre y de miseria.

Además, por si la inclemencia del tiempo no fuera suficiente a castigar, vinieron estas huelgas injustificadas, estos motines callejeros, este derrame de sangre en las calles por cuestión de banderías, que ha de de traer, que seguramente traerá, una reacción saludable, acaso violenta, del espíritu nacional para encauzar al país por caminos de justicia, de paz, de trabajo y de disciplina, de los que tan necesitada se halla.

Año de castigo para España, que no merece tantos rigores y que los soporta con esa resignación, con ese heroísmo, que es proverbial en ella. De algún tiempo acá, se aglomeran las desgracias sobre este sufrido país y únicamente por sus reservas espirituales va saliendo de los atolladeros en que la sumen constantemente los egoísmos de algunos de sus hombres, que hacen de la política y de las cuestiones sociales escabel para el logro de sus ambiciones. Apenas sale de un conflicto, se ve metida en otro mayor y en otro y en otro, en número tal y de gravedad tan grande que ya hubiera desaparecido de no tratarse de España. Pero España se crece y se supera ante la desventura y tan acostumbrada está ya al sacrificio, que éste es para ella como alimento que la nutre y la ortifica. Este enorme espíritu de sacrificio que la anima y la confianza que tiene en sí misma la ponen en condiciones de mirar serenamente al porvenir, que no en vano fué España el pueblo de las pobles gestas y de los grandes destinos, y sus hombres pisaron todas las tierras y llevaron el espíritu español a los más apartados rincones. Pueblo de grandeza tal que ante él se aminoran las más heroicas hazañas de otros países.

Produce estupor admirativo pensar lo que sería España, de grande y de fuerte, sin este sino de desgracia que pesa sobre ella desde el punto mismo que vió cómo el sol se ponía en sus dominios. Porque a partir de Felipe II casi todo fueron dolores y estragos. Surgieron, sí, después, chispazos de su genio y de su enorme vitalidad que demostraron su pujanza a pesar de las desventuras que la abatían por todas partes, pero fueron hechos y casos aislados, insuficientes para devolverle el rango de privilegio que había gozado.

Se desangró más tarde en América y siguió desangrándose y debilitándose en sus luchas intestinas. Este pueblo, noble y valeroso, tuvo su principal desventura en la prodigalidad con que, derramó su sangre y su oro, que aún en la época aquella en que América era emporio de riqueza, fueron otros países los que medraron y se nutrieron con el oro americano.

La historia de España es grande en todo: en los hechos de sus hijos que fueron asombro del mundo, y en sus venturas y en sus desgracias. Pueblo nacido para grandezas no ha de dejar de ser grande porque la desventura se cebe en él. A España la garantiza su pasado, que es prenda segura de que está llamada nuevamente a un porvenir también de grandezas.

Eduardo A. Quiñones

PEERLESS
TRAJES
TRUCO MARCA
SASTRES TECNICOS, TELF. M-3366
MANZANA DE GOMEZ FRENTE AL PLAZA.

Málaga ha recobrado ya su aspecto normal y los Consulados extranjeros están funcionando de manera normal

Sólo escasea el carbón, lo que no ocasiona problema alguno porque la temperatura es primaveral. En cuanto a artículos de consumo, algunos más baratos que antes de la guerra

MALAGA, marzo 2. (The N. Y. Herald Tribune.)—Rápidamente Málaga vuelve su vida normal. El consulado de Estados Unidos reanudó ayer sus labores con la llegada del nuevo cónsul general interino, Roberto Longyear. Los consulados inglés, francés e italiano están también funcionando normalmente. Al mismo tiempo, la empresa naviera norteamericana «Export Lines» ha reanudado su tráfico marítimo de carga entre Málaga, Cádiz, Sevilla y Lisboa, así como los principales puertos franceses e italianos del Mediterráneo y los Estados Unidos anunciando que dentro de breves días se reconstruirá también el servicio de pasajeros. Las autoridades de Málaga están ansiosas de estimular las exportaciones y el óxido de hierro usado en la fabricación de pinturas está siendo exportado de nuevo desde aquí al exterior.

Si se exceptúan los edificios demolidos o incendiados, Málaga ha recobrado gran parte de su aspecto en tiempo de paz y las calles y paseos están llenos de público predominando entre los paseantes los uniformes. Los tranvías funcionan normalmente y aunque los taxis brillan por su ausencia, hay gran cantidad de coches.

Los cinematógrafos y cafés se ven muy concurridos.

La escasez de víveres ha terminado y las largas colas de personas en los almacenes de víveres, tan comunes durante los meses en que los rojos ocuparon la ciudad, han desaparecido.

Sólo escasea el carbón pero no hay problema de calefacción ya que la temperatura es casi veraniega. Muchos artículos de consumo son hoy más baratos que antes de estallar la guerra civil, y los huevos se venden hoy en el mercado a tres pesetas la docena. La salud de los malagueños es excelente y según las autoridades no han ocurrido enfermedades epidémicas.

Por carecer España de representación diplomática y consular en China desde que comenzó la guerra civil, los españoles han perdido, temporalmente, los derechos de extraterritorialidad

NANKIN, marzo 2. AP. Los ciudadanos españoles que residen en China carecen, al menos temporalmente, de sus derechos de extraterritorialidad, privilegio por el cual se hallaban sometidos a la jurisdicción de la Embajada y no de los tribunales de justicia chinos.

La razón de esa privación temporal de extraterritorialidad es que carecen de representación diplomática y consular en esta capital desde que comenzó la guerra civil española. Todos los funcionarios diplomáticos y consulares de España en Nankín presentaron sus renuncias al gobierno de Madrid al mismo tiempo que se adherían al movimiento nacionalista del general Franco, según revela hoy una nota del departamento de Estado.

El ministerio de Justicia ha notificado por esa causa a los tribunales locales que en lo sucesivo tendrán jurisdicción sobre los españoles.

CONTRA EL GOBIERNO DE VALENCIA

BUENOS AIRES, marzo 2 (AP).—La Cámara Española de Comercio se ha declarado abiertamente contraria al régimen de Valencia, por haberse pronunciado contra la piedad y la seguridad de las personas; la Cámara ha decidido ayudar materialmente a Franco, a quien reconoce como único gobierno legítimo de España, puesto que ha sido el único que ha protegido al comercio, la industria y la propiedad.

Malraux, jefe de un escuadrón aéreo de los rojos y escritor, cree que Franco no podrá cumplir su promesa

Por de pronto, en vez de hallarse en el frente, está en Nueva York, en campaña de propaganda en favor de la causa marxista, y hacer a la Prensa americana sus declaraciones

NEW YORK, marzo 2. (The N. Y. Herald Tribune.)—André Malraux, jefe del escuadrón que lleva su nombre formado por aviadores de diversas naciones, que prestan servicio al lado de los rojos, en España, escritor y arqueólogo, y de cuya llegada aquí informamos hace días, hizo declaraciones hoy a la prensa de esta ciudad.

Dijo que «el más importante problema español que es el del campesinaje y después la próxima cosecha, Franco no podrá solucionarlo. Habiendo hecho generosas promesas a campesinos y terratenientes, es imposible que cumpla ambas y pronto los campesinos españoles, que hoy lo apoyan, le pedirán tierras e implementos agrícolas en cumplimiento de sus promesas. Cuando vean que el generalísimo rebelde no las puede cumplir, quizás no quemen las cosechas, pero con toda seguridad le retiran su apoyo y ese será el principio del fin de la causa fascista española.»

Refiriéndose luego a la posición de los intelectuales, Malraux dijo: «ya muchos meses antes del estallido de la rebelión se formó la alianza de intelectuales antifascistas por escritores, pensadores, ingenieros, pedagogos y técnicos. Su propósito inicial fué cultural, pero al iniciarse la rebelión la alianza de intelectuales comenzó a actuar prácticamente.

Al notar que no había suficiente número de médicos para curar los heridos la alianza preparó medio millón de pasquines diciéndole al pueblo qué hacer en caso de bombardeo y cómo hacer las primeras curas a los heridos y tal información fué de incalculable valor para una población desorganizada. Los líderes de la alianza son de variada filiación política, por ejemplo, Arturo Machado —el poeta—es liberal; José Bergamín es católico, y Rafael Alberti, comunista».

Contó luego a sus entrevistadores cómo se inició el escuadrón aéreo «Malraux» hace casi medio año, con cuarenta pilotos, y cómo actualmente hombres representando once naciones, ninguno de los cuales recibe sueldo alguno, luchan en el escuadrón Malraux por la causa marxista. Hablando de los aviadores mercenarios en el conflicto español, Malraux dijo «hay un tipo de mercenario que recibe excelente paga, en la mayoría de los casos, unas seis mil pesetas mensuales, y otro que nunca está satisfecho con lo aviones que se ponen a su disposición, y a quienes se acaba por despedir, por considerárseles más un problema que una ayuda. Mencionó también a los aviadores que no han vuelto a volar desde la guerra mundial y que, incapaces de manejar las novísimas máquinas aéreas, acabaron casi siempre estrellándose en poco tiempo.

Malraux dijo que en España él dedica el día a luchar con su avión por la causa marxista y las noches a terminar una novela filosófica, cuyo escenario es la actual guerra civil española. Durante su permanencia aquí abogará en varias ciudades por la causa roja retornando más tarde a la lucha aérea en España.

Alcalá Zamora se gana la vida en París escribiendo

Dice que cuando estalló la revolución, el Gobierno se incautó de su fortuna

PARIS, marzo 2. (AP.).—El ex Presidente de la República española, señor Niceto Alcalá Zamora, que ganaba millón y medio de pesetas al año, como Jefe del Ejecutivo de la nación española, declaró esta noche que trata de ganarse la vida como periodista en París.

«El Gobierno de Giral Pereira (que se hallaba en el Poder cuando estalló la revolución nacionalista) se incautó de toda mi fortuna», agregó Alcalá Zamora, quien se hallaba realizando un viaje de placer por las regiones polares cuando se inició la lucha en España, a mediados de julio.

Abandonó la Presidencia el 7 de abril en virtud de un voto de censura de las Cortes.

Manifestó hoy que es «absolutamente fantástica» la noticia que se ha publicado relativa a que el general Francisco Franco tome a su pueblo natal, Priego de Córdoba, donde tiene las muchas fincas que adquirió siendo Presidente, para pedirle que el Gobierno nacionalista se las devuelva.

«Las fuerzas del general Franco se encuentran en Priego desde el mismo día en que estalló la guerra», dijo Alcalá Zamora.

«Procuraré trabajar donde pueda—dijo tristemente

PITCHEARA CONTRA EL CLUB FORTUNA, EL HERMANO DE CARL HUBBELL

CONSIDERA BILL TERRY QUE TIENE MEJOR EQUIPO PARA GANAR EL PENNANT ESTA TEMPORADA

SPORTS DIARIO DE LA MARINA SPORTS

PAGINA DIECISEIS — LA HABANA, MIERCOLES, 3 DE MARZO DE 1937 — AÑO CV

DESDE EL BULL PEN

(Por PEDRO GALIANA)

Melvin Ott cumplió ayer 28 años en La Habana.—Terry cree que el team de este año es el mejor que ha dirigido en toda su carrera.—No cambia a Luque por nadie.—No piensa jugar

Skipper Bill Terry, manager de los New York Giants, fué entrevistado ayer por la mañana, como de costumbre, por los cronistas americanos que visitan esta ciudad, así como por Sergio Varona, de «El Mundo», y el que estas líneas escribe, y charlando amigablemente nos facilitó las siguientes declaraciones:

«Los Giants tendrán este año mejor team que el año pasado... La entrada de Thevenow, Haslin y Chiozza debe fortalecer mucho el infield, aparte de que otras piezas del club deben mejorar... Hank Leiber debe volver a su batting de 1935, cuando terminó con un promedio de .357 en la temporada... Bartell, Mancuso, Moore, Ott y Chiozza deben batear sobre trescientos, y Whitehead debe mejorar... El team de este año se está construyendo bajo el aspecto defensivo principalmente, y tratando de hacerlo más ligero... Chiozza es más ligero que Whitehead; por eso aparecerá como primer bate... Leiber tendrá todo el chance que desee para ganarse el center field como regular... Si Ripple lo sustituye es porque no da la medida... Leiber es útil porque es el único hombre del team que puede enviar la pelota lejos, en todos sentidos... Lee irá derechito al Jersey City... Lo mismo ocurrirá con otros jugadores... Si puede conseguir a Virgil Davis, del Cincinnati, lo contratará con gusto, pero nunca dará jugadores por sus servicios... Kiddo Davis es útil por lo mucho que fildea. Schumacher debe ganar 20 desafíos este año... Clady Castleman, unos 15 y si Fitzsimmons y Gabler producen 12 cada uno, entonces el caminito hacia el pennant estará asegurado... Hubbell será bueno por 25.

«Luque es uno de los coaches más trabajadores que hay en el baseball, y parece difícil de sustituir... En sus buenos tiempos fué uno de los mejores pitchers de la Liga Nacional, y ahora resulta un hombre utilísimo con los novatos... Thomas Ferrick, que le pitchea mañana al Fortuna, tiene muy buenas condiciones y si aprende pronto, ha de llegar lejos... Mike Haslin será más útil de lo que muchos se figuran... Tiene mucha pimienta y sabe batear detrás del corredor... No cree posible que salga a jugar en los matches de exhibición, ni en la temporada... Tiene la rodilla izquierda en muy malas condiciones... Un médico le dijo que una operación podía curarle, pero le anunció que tenía que esperar dos años antes de poder volver al baseball... Y en ese tiempo ya sería un hombre viejo para el juego activo... Lo que más le perjudicó fué jugar el primer matche de la serie mundial pasada bajo la lluvia. Cree que en la Liga Americana hay menos pitchers científicos que en la Nacional... Estima que las dos bolas son iguales... No cree que los rebeldes de los Yankees tarden mucho tiempo en reportar... Estima buena política llevar a los rebeldes al campo de entrenamiento, porque así logra convencerlos mejor... Siempre gusta ser un libro abierto para sus jugadores... Cree que Ed Madjeski le puede quitar el puesto a Roy Spencer si éste no se apura en el entrenamiento... No puede dar más trabajo a sus regulares porque así es como se hace el entrenamiento de un club... Es posible que deje a Ott más tiempo en el lineup, en los próximos desafíos de exhibición, aunque con ello corre el riesgo de que le de un charley-horse que le perjudique....

Hubbell pitcheará el domingo contra el Habana—si está en condiciones... Fitzsimmons necesita mucho trabajo fuerte para entrar en forma... Al Smith debe ser este año el mejor pitcher relevo de la Liga Nacional... Sambo Leslie está mejor de las piernas y debe ser el mejor pinch_hitter del baseball... Chiozza tiene que aprender a jugar la tercera base todavía... Es muy ligero y batea, pero no fildea como debe... Debe aprender mucho al lado de Dickie Bartell... El team de los Giants jugará este año a base de muchos robos de bases y hit-and-run plays... En la Liga Nacional se juega mucha pelota científica... Rogers Honrsby le ha llevado a la Liga Americana, por eso ha triunfado con los Browns... Cree que Di Maggio será una estrella de primera magnitud...

NOTAS ESPECIALES DEL TRAINING

Melvin Ott cumplió ayer los 28 años... Y celebró la fiesta jugando con muchos fiñes a lo largo de la línea de tercera... Varios players de los Giants se quejan de la comida del Hotel Nacional... Otros han decidido tomar solamente jugo de piña a la hora del desayuno... Izzy Kaplan, fotógrafo del «Daily Mirror», pagó el otro día un peso treinta centavos por un desayuno de liga menor, y desde entonces está hablando en chino... Tom Meany es aficionado a las carreras de caballos... Ken Smith se dedica al fungo batting en las primeras horas de la mañana... Pancho Snyder tiene especial interés en el tabaco cubano... Ditto Izzy Kaplan... En los ensayos de ayer todos los catchers practicaron los fouls flies... Y Mancuso se pasó toda la mañana llevando a los pitchers detrás del home... Las prácticas de batting fueron más largas que nunca y Tomás de la Cruz ocupó un largo turno en la lomita... Los pitchers volvieron a practicar el fildeo de las planchas... Terry dice que el dirigir un entrenamiento se hace fácil con los años, pero que todo le pareció horrible la primera vez... Piensa mejorar en cada salida y dice que los Giants no abandonarán la ciudad sin antes ofrecer una convincente impresión al público.

ROLLIE HEMSLEY NO QUIERE FIRMAR SI NO LE AUMENTAN

SAN LUIS, marzo 2. (AP).—William Dewitt, administrador general de los Browns anunció hoy que el catcher Rollie Hemsley había devuelto sin firmar su contrato de 1937, por segunda vez. El citado jugador pide $2,500 más de lo que le ofrece el club y ha dicho que no reportará.

Beau Bell, outfielder; Harold Clift, tercera base y el pitcher Louis Koupal, son también rebeldes.

Los Browns comienzan su training el próximo lunes en San Antonio, Texas.

LA CASA ESTANY CONTRA LOS ELECTRICOS EN LOS GROUNDS DEL CUBANELECO

Los campeones amateurs de la provincia de Santa Clara, la Casa Estany, potente club de la ciudad de Cienfuegos ha de efectuar dos importantes encuentros en esta ciudad el día 21 del corriente mes, para los cuales ha sido invitado especialmente por el Club Cubaneleco, que en fecha no lejana fué a la Perla del Sur a jugar con los «estanistas», y en cuyo día dividió honores con los mismos, en los dos games efectuados.

En el doble juego del día 21, domingo que se efectuará en los propios terrenos del Club Cubaneleco, en Regla, jugarán a la una y media en punto, y después lo hacen el Cubaneleco contra los propios campeones villaclareños, en match en el cual ambos teams se juegan la superioridad entre ellos, por lo que tanto los visitantes como los de la casa, han de colocar en el juego a sus mejores players, incluyendo entre ellos a sus lanzadores estrellas.

PRACTICA HOY EL «YARA»

Esta tarde practica en los terrenos de Regla, donde ha de celebrarse parte del campeonato de baseball de la Liga Nacional de Amateurs, el Club Yara, que inspirado por Chichí Córdoba piensa hacer un magnífico papel en la contienda que se avecina.

Los jugadores están citados para las tres de la tarde.

Buen team de pelota tiene el Club Atlético

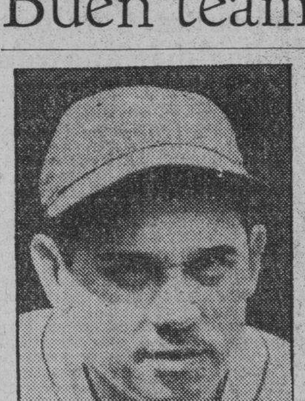
BILL TERRY

GUS MANCUSO

HARRY DANNING

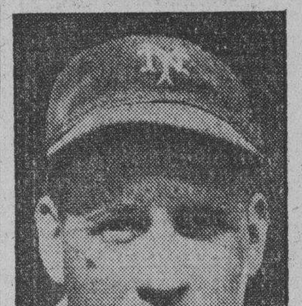
HANK LEIBER

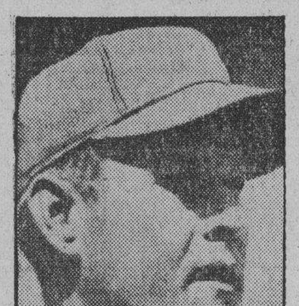
SAM LESLIE

He aquí un grupo de players de los Giants que están realizando su entrenamiento en «La Tropical» y que reaparecerán mañana frente al team del Fortuna, de la Liga Nacional.

Y el sábado ofrecen los anaranjados un gran baile de mamarrachos en su Casa Club

El «Club Atlético de Cuba», parece destinado a tener este año un magnífico equipo de base-ball en el campeonato de Liga Nacional.

Los tigres se están destacando este año por su labor en la temporada de entrenamiento y los scores que registran resultan tan convincentes que todo parece indicar que el team irá lejos en el campeonato.

Los anaranjados finalizaron el año pasado en último lugar, por tanto este año no podrá hacerlo peor. Tiene un mundo de esperanza por delante y cualquier posición que alcancen en el standig final, representará para ellos un adelanto positivo.

Dirigidos por un veterano como León Rojas, los muchachos están realizando excelentes trabajos en el campo de juego, y esto nos hace creer que darán batalla en la temporada.

Fiestas próxima

Ya que hablamos de los Tigres del Atlético, nadie debe olvidar que en la noche del sábado próximo, el Club dará en su «palacete», social y sus terrenos anexos de Carlos Manuel y Antonio San Miguel, en la ciudad viboreña un gran baile de mamarrachos.

A esta fiesta carnavalesca cooperarán la mayoría de los Clubs, enviando su representación por medio de comparsas, siendo hasta ahora las principales, las del Cubaneleco, organizada por el señor Pierrat; la del «Teléfonos», por la señora de Casas y Estela Morera; la del Hispano: Club San Carlos, por el señor Reinaldo Núñez, la del Club Unidos, etc. No faltarán representaciones del Casino Deportivo, Fortuna, y Columbus.

Se otorgarán valiosos premios, unos para las comparsas más ridículas y otros para las más numerosas.

En los terrenos de sports, esto es, en el court de tennis y demás lugares del Club Atlético, se instalarán varios kioscos, un verdadero parque de atracción para todos los que asistan a esta gran fiesta.

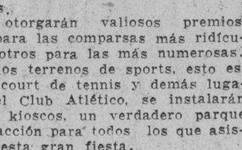

Hispano y Eléctricos esta noche

Si el team de Manolo Zapico gana, quedará en el segundo puesto de la justa

Esta noche se ofrece en el floor del Vedado Tennis el último programa que marca el schedule del senior de basket ball de la Federación Nacional, que tiene mucha importancia, pese a haberse decidido el primer lugar de esta competencia, pues habiendo un trofeo y medallas para los jugadores del team que finalice en el segundo lugar de esta justa, y estando este por decidir, se espera mucha lucha en los dos games que se han de celebrar y que son los siguientes:

Hispano vs. Cubaneleco.

Teléfonos vs. Fortuna.

El estado de los clubs contendientes es como sigue:

	J.	G.	P.
VEDADO	10	8	2
Hispano	9	6	3
Atlético	10	6	4
Fortuna	9	5	5
Cubaneleco	9	4	5
Teléfonos	9	0	9

De vencer el Hispano en el game de primera hora se habrá decidido el segundo lugar de esta competencia, en el cual estarán seguros los discípulos de Manuel Zapico, pero si los ganadores de este encuentro son los muchachos de Trompeta Mesa, habrá que decidir el segundo lugar en un game extra, entre los quintetos del Atlético e Hispano, pues estarán empatados ambos fives en dicho puesto, teniendo ambos seis triunfos y cuatro derrotas.

En el otro encuentro el Teléfonos tratará de conquistar su primer triunfo a costa de los fortunistas, cosa difícil si e tiene en cuenta que los discípulos de Llopiz han jugado bastante en esta temporada y los de Eduardo de las Cassa no han tenido buen año.

Los line ups de los dos contendientes del primer game son los siguientes:

Hispano

J. Menéndez, f
G. Gil, f
F. Cartaya, c
N. Zapico, g
J. Jarro, g.

Cubaneleco

R. Corratgé, f
J. A. Urgell, f
F. Gutiérrez, c
O. de la Torre, g
A. Costales, g

Como siempre ocurre en esta competencia, el primer encuentro comenzará a las nueve en punto de la noche, y el segundo será a las diez y veinte minutos.

El menor de los Hubbell debe lanzar mañana contra los del Club Fortuna en La Tropical

Tres pitchers novatos pondrá Terry contra los campeones amateurs en el game de mañana. Los precios de la entrada han sido rebajados para este encuentro. Los line ups de hoy

(Por Pete Galiana)

Cuando los Blanqui-negros del Club Fortuna, campeones de la Liga Nacional de amateurs salgan al terreno del Stadium de la Tropical, mañana jueves por la tarde, para hacerle frente a los New York Gigantes de Bill Terry, tres pitchers novatos aguardarán al team en el campo de juego y, por conveniencia propia, ya que de su actuación aquí dependerá el futuro que tengan en el base ball, harán el mejor esfuerzo para dominarlos y llevarse la decisión del game.

Según el anuncio oficial hecho ayer por la mañana por el Skipper Terry en el Stadium tropicalino, tres reclutas de su squad, Thomas Ferrick, William Yarwick y el hermano de Carl Hubell, John, serán los encargados de pitchear mañana frente al Fortuna, que tiene a su haber sorprendentes victorias frente a los club mexicanos Comintra y Nexaca, precisamente los mismos que acaban de derrotar a los Atléticos del Filadelfia, en los matches de exhibición iniciados por los hombres de Connie Mack en Ciudad México.

Los tres hurlers escogidos son muchachos jóvenes, que no llegan aún a los 25 años, y que tienen un mundo de esperanza en esta salida que hacen al field. Dos de ellos son productos de la Escuela de base ball que estableció Bill Terry en combinación con Dolf Luque en Pensacola el año pasado, y el tercero es una recomendación del famoso Carl Hubbell, que está seguro del triunfo de su hermano.

Como han de actuar

Terry no ha dicho como han de actuar estos muchachos, pero, la impresión general es que abrirá con el hermano de Hubbell para seguir con Yarwick y terminar con Ferrick.

El joven hermano de la estrella Gigante tiene unos deseos locos de pitchear y ayer mismo nos dijo en el entrenamiento, cuando le anunciamos que Terry lo había seleccionado para pitchear frente al Fortuna, que realizará su mejor esfuerzo para demostrarle a Terry que Carlos no se llevó todo el talento de la familia.

Rebajan el precio de entrada

El choque de mañana, incidentalmente, es el primero que se combina con teams amateurs y con este motivo, don Julio Blanco Herrera ha decidido ofrecerlo como un obsequio a los fanáticos rebajando el precio de la entrada.

El Grand Stand sólo costará cincuenta centavos, lo cual ofrece a muchos una oportunidad dorada para ver a los mejores players del New York, en aceptable forma, por poco precio.

El Fortuna

El Fortuna, desde luego, saldrá al terreno dispuesto a jugar como lo hizo en México, presentando el mismo equipo estelar que venció allá, y que más tarde dió un desafío sensacional a los atletas de las Fuerzas Armadas.

Agapito Mayor ejecutará todo el pitching, lo cual representará una garantía de que el box de los aficionados criollos llevará el mejor pitcher del sector.

GABINO CAMINO PIDE OTRA REVANCHA PARA LUCHAR CONTRA O-NEIL

«Habana, febrero 28 de 1937.

Sr. Peter Fernández.

Cronista de Sports del DIARIO DE LA MARINA.

Ciudad:

Distinguido señor:

Me tomo la libertad de molestarlo por primera vez desde que me encuentro en esta bella y hospitalaria ciudad de la Habana, por considerarme haber sido víctima de un atropello en mi última lucha, celebrada el pasado sábado, frente al luchador americano, Buck O-Neil.

Al asegurar que he sido víctima de un atropello, he querido referirme a la actuación del árbitro señor Alberto Campos, quien hizo uso de su condición de tal, para manifestarse abiertamente en favor de mi adversario. Eso ha sido público y creo no tener necesidad de entrar en hondas consideraciones para demostrar la parcialidad de Campos, a favor de O-Neil. Por ello, me encuentro en trato con un letrado a fin de romper mi compromiso con el Promotor Corona, a quien creo ha cooperado indirectamente al acto que motiva mi protesta.

Jamás he discutido una derrota. Mi línea de conducta en estas cosas del ring, no me permite protestar una victoria de ninguno de mis adversarios; pero esta del sábado, no ha sido legal y ello me mueve a molestarlo para hacer pública mi inconformidad. Yo pienso embarcar para los Estados Unidos, tan pronto como mi contrato quede roto con el señor Joe Corona.

De la única forma que yo aceptase un arreglo, es que se me diese una oportunidad, **en una lucha super libre**, frente a Buck O-Neil, en las mismas condiciones de la pasada; es decir, jugándose toda la bolsa para el ganador, pero **sin que actúe nadie como árbitro**....

Aprovechando esta oportunidad para suscribirme suyo atento y S. S.. le anticipa las gracias.

Gabino Camino.

Nota:—Quiero hacer constar que me encuentro altamente complacido y muy agradecido por el trato que he recibido, tanto de los fanáticos cubanos, como de mis paisanos de esta tierra. —Vale.»

Como comentario a esta carta lo único que se nos ocurre decir es que Gabino Camino está un poco exagerado, pues pedir un match sin que haya una autoridad en el ring, lo consideramos una locura, algo que se aparta de toda regla, y a lo que seguramente no dará su aprobación la Comisión Nacional de Boxeo y Luchas.

TRAVIS SERA ESTE AÑO EL TORPEDERO DE LOS SENADORES

ORLANDO, Fla., marzo 2. (AP).—Cecil Travis, infielder de los Senadores, firmó hoy su contrato e inmediatamente fué proclamado por Harris el short stop de los Senadores por la season de 1937.

Harris dice que no experimentará más con Cecil, dejándolo definitivamente en el campo corto.

RAMON FONTS ES DE OPINION QUE CUBA ESTE REPRESENTADA EN EL TORNEO DE NEW ORLEANS

Entrevistamos ayer a Ramón Font, único esgrimista en el mundo que ha sido dos veces Campeón Olímpico. El Campeón Hors Class de Cuba nos dijo:

—Soy ardiente partidario de ir a las competencias internacionales, las tres armas, que habrán de efectuarse en Nueva Orleans, durante los días 11, 12, 13 y 14 de marzo. Tenemos una excelente oportunidad de triunfar si enviamos un buen equipo, que lo hay en Cuba.

Luego añadió:

—En fecha próxima—año 1937—se efectuará la competencia internacional de la Segunda Exposición Universal. Será en París. Hace 37 años que en esa misma Exposición conquisté el Campeonato del Mundo, que tanto me enorgullece. Desde entonces acá, no ha habido otra Exposicin Universal en París. Si el Gobierno de Cuba necesita de mi brazo y de mi experiencia, estoy dispuesto a ir a discutir de nuevo el premio y de llevar a París un equipo invencible, o, por lo menos, muy duro de ganar. Pero bueno ir sabiéndolo desde tiempo atrás para emprender yo un entrenamiento severo para asegurar el triunfo. Es necesario escoger también un grupo de tiradores (bastante amplio) para someterlo—con sus Maestros como guías—a una preparación rigurosa. Cuba ganará mucho si nuestros equipos resultan vencedores en París, como en épocas lejanas, pero inolvidables.

Efectivamente, dice el DIARIO. Debemos enviar a Nueva Orleans nuestros equipos por razones de propaganda de turismo y porque tenemos una oportunidad de vencer en el challenger internacional. La Comisión de Turismo de la ciudad de la Habana, también debe contribuir al envío de los tiradores cubanos. Beruff Mendieta, el Alcalde, y la Secretaría de Estado a cargo del doctor Remos, pueden hacer viables tan justos empeños con sólo dotar a cada esgrimista de un crédito de 300 pesos que hacen falta.

En cuanto a París, sería un crimen no ir.

Hubo un pago de más de 200 pesos en Oriental Park

Trapshooter, logró apoderarse del primer lugar después de desarrollar una bonita carrera. Pocos tuvieron sus boletos. Numeroso público acudió a Marianao ayer tarde

Robert Ferrándiz es el nombre del feliz mortal que al terminar la primera carrera de ayer se dirigió, satisfecho y orondo, a la taquilla de cobro de las mutuas. El hombre tenía el rostro demudado, pero en el mismo se reflejaba la emoción alegre del que va a «entrar en dinero grande».

Una gran cantidad de fanáticos se había congregado ya frente a dichas taquillas, curioso de averiguar quién era el valiente que había invertido dos pesos, que unos minutos antes parecían perfectamente echados a la basura, a los chances de triunfo de Trapshooter.

El ejemplar de Urdaneta había vencido a Gift Contour! Entrando por el riel mientras la favorita perdía mucho terreno en la recta había logrado llegar a la varilla una fracción de segundo antes que la yegua del Aevos Stable.

DOSCIENTOS Y PICO

Silencio profundo siguió al triunfo de Trapshooter. Pero nadie apartó los ojos de la pizarra negra del infield hasta que fué anunciado el dividendo: **doscientos veinte y dos pesos cuarenta centavos.** Y entonces nos situamos también en lugar propicio para observar al afortunado fanático. Sin embargo, trabajo nos costó entrevistarlo después que Pepe Luis disparó su cámara mágica, porque el hombre se había convertido en un héroe y el pueblo lo aclamaba.

«¿Cómo fué que usted se decidió por Trapshooter cuando ni su dueño aún pensaba que tenía chance de triunfo?»

«Sencillamente, porque me gustan los ejemplares de precio alto. Yo cada rato los «pesco».

«¿No hubo sueño o algo sugestivo en cuanto al nombre del caballo o el número?», insistimos.

«Nada, sólo el precio alto y ya usted ve, tuve suerte».

OTRO ALTO PAGO

La victoria de Fauquiers Pride culminó en otro bonito dividendo: 19 pesos 80 centavos, aunque incomparable con el del primer evento de la tarde. Después surgieron los dos ejemplares del Daily Double: Zevstar y The Some, y el Doble produjo un buen pago si se tiene en cuenta el chance grande de los dos caballos citados.

No nos gustó la monta de M. Martínez sobre College Boy. Pareció demasiado floja durante la mayor parte del viaje. Mientras el favorito «pasmaba», Camagüey marcaba el paso en todo el viaje para anotarse la victoria en su segunda salida después de regresar de la región prócer.

Con Chatterman, vencedor de la sexta, rompió el Círculo Verde Stable la mala racha que le venía persiguiendo. Donny Johnny fué apurado antes de tiempo por el aprendiz Alda y ello pesó grandemente en la carrota de este ejemplar.

La última fué para Supernatural que hizo una gran carrera. Oakwood Belle dió impresión de ganadora en la curva lejana, pero al final no tuvo con qué responder al llamamiento de su jinete, además de haber entrado muy abierto en la recta.

PASES

Los pases para damas que el Jockey Club de la Habana anunció distribuiría desde esta semana son para el Gran Stand. Recuérdese que se entregarán en Cuba 25, o en la administración del Hipódromo, los días que no hay carreras de 1 a 2 en el primero de dichos lugares, y de 5 a 7 en segundo.

VISITANTES

Distinguidos visitantes estuvieron ayer en la Casa-Club del Hipódromo Emile Hizer y Howard Shelley, del Turf and Field Club de New York; Mr. y Mrs. Somables, de Brooklin, Massachussetts, Mr. R. S. Pomell, de Appleton, Wisconsin; J. Wen, de New York; J. R. Grabowsky, de Pittsburgh; C. Darluy y Arthur Joffre, de Boston, Mrs. I. H. Bermeau, de Bridgeport; Julián Pack y H. W. Rismaller.

SOFT BALL EL SABADO EN EL VEDADO TENNIS: MIRAMAR VS. ATLETICO

El próximo sábado se ha de efectuar en los terrenos del Vedado Tennis un gran encuentro de soft ball entre los equipos femeninos del Club Atlético de Cuba y del Miramar Club, correspondiente a la segunda vuelta de la contienda triangular de este deporte, en el cual además de estas dos novenas, juegan las chicas del Vedado Tennis.

El equipo del Vedado luce el guardor de esta competencia, pero se hace que el game del sábado sea de más importancia todavía, pues los dos rivales del mismo quieren desforrarse mutuamente para no finalizar en el último puesto de esta justa, y han de rendir en el mismo el máximo esfuerzo.

Margot Torriente será la lanzadora del Miramar en este game, mientras que Josefina Toro, la rubia basketbolista del Atlético será su rival desde el box, esperándose mucha lucha durante los siete actos de que esta compuesto este juego.

SALEN LOS ROJOS DE CINCINNATI CON EL MANAGER DRESSE

CINCINNATI, marzo 2. (AP).—El manager de los Reds, Charlie Dressen está lleno de entusiasmo hoy, mientras se preparaba para encaminar el primer contingente de jugadores a los campos de entrenamiento de Tampa, Fla.

En este grupo estarán el outfielder Kiki Cuyler, el inicialista Lews Riggsella y el pitcher Gene Schott, todos veteranos, También los novatos Lloyd Moore, el outfielder Weintraub, el infielder Kahny y el coach Tommy Sheeham.

Venció en basket el J. M. Gómez

También el San Carlos, los que se mantienen en la lucha de la competencia de infantiles

Comenzó ayer la vuelta final del campeonato infantil de basket ball organizado por la Hermandad de los Jóvenes Cubanos. Sólo se efectuó un juego el de San Carlos vs. Escuela Superior B, apuntándosele el segundo por forfeited a la Escuela José Miguel Gómez debido a la retirada de la Academia Rodríguez Miranda. De este modo el José Miguel Gómez, continúa invicto.

El único juego de la tarde resultó sumamente interesante habiendo dado la sorpresa los muchachos de la Escuela Superior B que hicieron pasar un gran susto a los boys del San Carlos. Hasta el último quarter no pudo el San Carlos adquirir la ventaja, que resultó definitiva. El resultado del juego fué de 25x18.

Se distinguieron en este juego R. Pineda e Ismael Bello del San Carlos y por la Escuela Superior B se distinguió O. Lavilla, resultando Rotella el mayor anotador del team.

El miércoles se celebrará un buen doble juego jugando en primer turno las «niñas» de la Escuela Primaria Superior B vs. las de la Institución del Hogar en un match de exhibición completándose el programa con el juego regular del campeonato entre el colegio J.M. Gómez y la Escuela Primaria Superior B.

Club San Carlos

	Fig.	Fog.	Fc.
A. Hoyos, f	3	1	0
M. Hernández, f	1	0	0
R. Pineda, c	3	0	0
J. Bello, g	3	1	1
L. Pina, g	0	0	6
G. Angueira, g	1	0	2
O. Villalonga, c	0	1	1
Totales	11	3	4

Escuela Superior B

	Fig.	Fog.	Fc.
R. Rotella f	2	2	0
O. Larilla, f	1	0	0
F. Torres c	2	0	3
A. Pérez, g	1	0	2
R. Moreno, g	2	0	1
Totales	8	2	6

Resultado:

	1h	2h	Fl
San Carlos	16	9	—25
E. P. Superior	14	4	—18

Anotador: R. del Valle.
Cronometrista: J. Ballesté.
Jugado en el floor de San Carlos.
Fecha: 1-3-37.

HAYNES PELEA HOY EN EL HIPODROMO SIENDO FAVORITO

NEW YORK marzo 2. (AP).—Leroy Haynes, de Filadelfia y Eddie Blunt, de New York, se enfrentarán en un bout a 10 rounds que sedará mañana en el Hippodrome, siendo este el primer programa de todos boxeadores de color que se ve en la ciudad en muchos años.

Haynes es favorito 8 a 5 para triunfar debido a su experiencia y a los bouts que ha celebrado con pugilistas de primera clase.

Podrán, dentro de diez días, comenzar sus prácticas los estudiantes universitarios

Avanzan las obras en el gran Stadium Universitario, que dentro de diez días estará listo para las prácticas de los «Caribes». Entrevista con J. Crostofol. Detalles del hermoso Ground

(Por BERNABE PICHARDO).

En la mañana de ayer fuímos de visita a la Universidad... visitamos las obras que se están realizando en el Stadium de nuestro primer centro docente... fuímos atendidos por el ingeniero Joaquín Cristofol... que ha sido toda la vida Administrador del mismo... y que en el futuro también lo será.

Antes de encontrarnos a Cristofol... que en su faena de inspección, se mete por todos los lugares dentro del Stadium en los cuales se está realizando alguna obra... dimos una vuelta por lo que será dentro de poco un nuevo orgullo para Cuba y para los estudiantes universitarios.. La vista es majestuosa... mucha capacidad... visto desde los files del terreno de pelota, luce... como en las fotos aparecen los grandes Stadiums americanos... bello, mucho más bello que estos, pues las dos alas de edificios que lo rematan le dan mucha vista... lo hacen lucir de primera.

Muchos hombres trabajan... unos pintan el techo... otros trabajan en la pista... otros hacen pisos de granito... otros arreglan las casetas de los jugadores... otros pintan... etc., etc...

Ahora vamos a decir a ustedes, sin orden, pero sin dejar nada en la cartera, todo lo que sobre estas obras nos dice Cristofol (Iglesias no nos atendió, pues otros asuntos lo llamaban)... En uno de los cuerpos de edificio, ala izquierda entrando en el Stadium se están realizando los trabajos finales para terminar tres pisos del mismo, en el principal las oficinas de la Comisión Atlética Universitaria... en los otros dos, cuartos de taquilla, masaje.. y duchas para los atletas universitarios... exclusivamente para ellos... todos estarán listos en el presente mes... en a la derecha, se prepara un cuarto el otro cuerpo de edificio, entrando a la derecha, se prepara un cuarto completo con toda clase de comodidades para las señoritas, estudiantes de la Universidad que quieran practicar deportes.... lo cual se podrá hacer dentro de sólo diez días... para los cuales estarán listas las pistas... y el terreno de pelota... Después habrá cuatro salones para hombres... y dos para damas... pero será para cuando en octubre, estén finalizadas por completo todas las obras del que será nuestro primer terreno deportivo... también habrá cuatro pequeños para los atletas visitantes... y dos especiales para las damas... que sean también visitantes... quedando un salón especial... de mucha capacidad, para casos especiales... como para los muchachos del Instituto en sus prácticas de pelota y track... que son los que después han de ser de la casa... Capacidad, la buena, verdadera, no cuentos.... 10,000 personas, calculando 50 centímetros de ancho para cada una... tiene 25 escalones el Stadium... y mucho más de 120 metros de largo... amén de los 200 palcos... todos bien colocados... a la mitad, entre la parte alta y baja... en doble fila... también se están terminando las obras en lo que será la lavandería... todo se le dará a los de la casa... y mucho cuidado con el aseo en esto.

El techo es nuevo todo de madera y planchas de zinc... ya está listo con sus canales... pintado de gris... habrá tres bancos para jugadores... uno sólo para los universitarios, los otros para visitantes... equipados con servicios... neveras... y todo lo necesario... A la pista le faltan por construir ochenta metros... dentro de diez días estará lista... y desde ese momento los estudiantes universitarios podrán hacer uso de ella... y de los terrenos de pelota que también se encontrarán O. K... habrá su salón especial de curaciones... con aparatos de masaje... diatermia... luz alpina... y todo lo que sea necesario, también laboratorios fotográfico completo con todos los adelantos de la técnica moderna... ahora ofreceremos algunos detalles sobre la opinión particular de Cristofol sobre el Stadium... y sobre los deportes en la Universidad.. estima Joaquín que la Universidad debe comenzar su vida deportiva con la pelota... entre los amateurs... como siempre, aunque está difícil esto por el poco tiempo que queda para ello... hay que ver qué piensa del asunto de los estudiantes que están dispersos en los distintos clubs, la Unión Atlética... pero yo creo que les deje retornar o ingresar en la bandera Caribe... pero como parece imposible lo de la pelota creo que en los field day que se celebren este año... sobre Junio a agosto debe tener ya... aunque no para ganar, representación nuestra Universidad... que en esta ocasión vuelve al sector deportivo con muchos bríos... deseosa de conquistar muchos laureles... como en épocas pasadas.

Por ahora sigue diciendo Cristofol, cuanto se termine lo que se está haciendo en el Stadium se subastará el resto de las obras a realizar... que durarán cuatro meses... haciéndose la subasta en este mismo mes... al finalizar el mismo... o a principios de abril... para que esté listo para ser inaugurado esta obra a finales de septiembre o en octubre... pero desde ahora se podrá, por los estudiantes... como ya indicamos más arriba, practicar diariamente en la pista y en el campo.... Podrán celebrarse competencias agenas a la Universidad en el mismo... siempre que no perjudiquen a otros parques... y ahora dejaremos estos para otro día que ya bastante hay para hoy.

Luchan el Güines y S. Carlos

Comenzando desde mañana en la serie de la zona de La Habana del Senior Social

El club San Carlos tiene que jugar mucho en la serie que comienza mañana si es que quiere vencer a los muchachos del Güines en la misma, para conseguir así el honor de retar a los boys del Villa Clara, en la serie final inter-zonas de la contienda de basket ball senior de la Liga Social.

San Carlos y el Güines han de comenzar mañana jueves, para volver a enfrentarse el sábado seis y el lunes ocho y si fuese necesario, también los harán el jueves diez y el sábado doce. Todos estos encuentros se celebrarán a las nueve y media de la noche en el floor del Club San Carlos, existiendo mucho entusiasmo para presenciarlo entre la gran legión de fanáticos que forman los socios del Club San Carlos y del Brage Yacht Club, el primero que tiene su home en la gran barriada viborreña de nuestra capital, y el segundo en la villa de Güines, a las márgenes del río Mayabeque.

El Villa Clara, conjunto que discutirá los finales con el ganador en la zona habanera, está practicando mucho en estos días, bajo la hábil dirección de Libio Morales, y se espera que para la semana entrante, el sábado 13, o si no, para el día 27, también sábado, uno de cuyos días ha de comenzar a celebrarse la serie final inter zonas, esté en muy buena forma, para qué con el quinteto que dió a este club el triunfo en el junior socialista de la temporada pasada, reforzado con los junior de este año, hagan un gran papel, es que no son ellos los vencedores contra el five que sea representante de la capital.

En la Habana, tanto Luis González como Polacero Díaz, confían plenamente en el triunfo de sus muchachos, ambos están plenamente convencidos de la superioridad de su team sobre sus contrarios y añadiendo a esto la rivalidad que desde hace varias temporadas existe entre estos dos conjuntos que militan en el sector social hace que la lucha sea siempre de hora a half, de principio a fin, y en la cual todos los jugadores rindan su máximo de esfuerzo, por ser no solamente un triunfo más que se obtiene, sino una derrota para sus grandes adversarios.

El Brage tiene que constar solamente con su quinteto regular que ganó el triunfo en la lucha junior del año, mientras que el San Carlos, tiene a sus regulares del senior del pasado, en cuya categoría son campeones, y además con los Juniores juniors de este año, que en los games de esta justa, y en las prácticas que este five ha realizado para esta competencia, han demostrado que están en tan buena forma como sus compañeros de la categoría superior.

Mañana a las nueve y media botan la pelota en el home del San Carlos, se ofrece un juego, pero la calidad del mismo suple a la cantidad esperándose que muchos fanáticos del basket ball en general, y de los dos teams en particular, asistan a presenciar el mismo.

M.E.C.D. 2016

BRADAD, EL IDOLO ORIENTAL, SERA FUERTE FAVORITO EL SABADO

PABLO FERRE-ELIAS TRIUNFO COMO ENTRENADOR DE FUTBOL EN EL SALVADOR

SPORTS DIARIO DE LA MARINA SPORTS

AÑO CV — LA HABANA, MIERCOLES, 3 DE MARZO DE 1937 — PAGINA DIECISIETE

RESULTADO DE LAS CARRERAS DE AYER

Dia 16 MARZO 2 1937 — Tiempo CLARO — Track GOOD

ARRANCADAS DESDE "STALL GATE" (GATERA)

208 ORIENTAL PARK, CUBA — PRIMERA CARRERA 5 & 1-2 Furlongs — 4YO&Up — Premio $175 Reclamable

Ind	Horses	W	PP	St	¼	¼	¾	Str	Fin	Jockey	O	C
199	Trapshooter	108	2	3	1hd	1hd	11½	1hd		M Martinez	15	15
(199)	Gift Contour	115b	3	4	6³	4nk	2hd	2³		F Fernandz	4	5	1
179	Thurnbergia	107b	6	1	2hd	3¹	3hd	3½		C Martinez	2½	2½
178	Aunt Carol	113	1	6	4¹	6⁴	4½	4½		V Nodarse	6	6
200	Bright Penny	103b	7	2	3½	2½	5hd	5hd		A F Martinz	4	3
186	Ldy Huntington	107b	5	5	5½	5²	6⁵	6⁸		M Garcia	8	8
(185)	Actuarius	118b	4	7	7³	7⁵	7⁵	7⁵		E Pimienta	6	6
135	Bradberry	103	8	8	8	8	8	8		B Hacker	12	12

P 3:03 Off 3:07 — Time — 25 1-5 — 50 3-5 — 1:10 3-5

Valor $120—G Urdaneta ch g 5 Claptrap—Ilaria Arrancada BUENA Gano BAJO LATIGO Segundo FACIL Trapshooter se aferro al primer lugar, tomo ventaja en el octavo y duro lo preciso Gift Contour se vio forzado a correr muy abierto y hubiera ganado en unos saltos mas Thurnbergia se debilito al final Aunt Carol ahorro terreno en la curva y cerro con vigor Los demas fueron superados

Trapshooter 222 40 12 80 —— Contour 2 80 2 80 Thurnbergia 2 80

Precio de Reclamo Ganador $200

209 ORIENTAL PARK, CUBA — SEGUNDA CARRERA 5 & 1-2 Furlongs — 4YO&Up — Premio $175 Reclamble

Ind	Horses	W	PP	St	¼	½	¾	Str	Fin	Jockey	O	C
177²	Fauquiers Pride	113b	7	1	3¹	2nk	1²	1³		V Nodarse	4	4
(192)	Bubblico	113b	5	2	2½	1hd	2½	2½		E Castell	2	2
200	Pernoel	115	2	3	1hd	3³	3²	3³		J Roca	3	4
177	Regusted	113b	8	8	7⁵	7³	6½	4½		F Fernandz	10	10
156	Canterchord	108	6	6	6²	4½	4¹	5½		A Fernandz	4	4
622	Smiling Moon	108	1	5	5½	6½	5hd	6hd		B Bravo	3	3	2
194	Donna Tutti	111	3	4	4¹	5½	7²	7¹		J M Contino	5	5
163³	Phyllis Mackay	103	4	7	8	8	8	8		P Montalvo	10	10

P 3:31 Off 3:36 — Time — 24 4-5 — 50 1-5 — 1:10

Valor $120—A Hernandez ch m 8 Catalan—Fauquier Girl Arrancada BUENA Gano FACIL Segundo BAJO LATIGO Fauquiers Pride se movio con vigor en la curva dispuso de Bubblico y Pernoel y al final se alejaba Bubblico bajo el latigo desde la curva fue superado Pernoel se canso Regusted cerro fuerte por dentro Canterchord salio lastimada de la carrera

Fauquiers Pride 19 80 5 60 3 40 Bubblico 3 60 3 40 Pernoel 3 40

Precio de Reclamo Ganador $200

210 ORIENTAL PARK, CUBA — TERCERA CARRERA 6 Furlongs — 3YO&Up — Premio $175 Reclamable

Ind	Horses	W	PP	St	¼	½	¾	Str	Fin	Jockey	O	C
(169)	Zevstar	*113	3	3	1½	1¹	1½	1³		E Castell	2½	2
168⁴	Thunder Speed	112b	2	7	7	6⁴	4¹	2nk		O Pernia	2	7-10
191⁴	Exception	*109b	5	1	3³	2½	2³	3³		I. Vidal	10	10
191³	Keltner	114b	4	4	2hd	3²	3hd	4²		J Hidalgo	10	10
183⁴	Wandring Gold	*114	1	6	5½	5hd	5²	5²		M Quintero	5	6
180	Bubble Weight	105	8	5	4½	4¹	6⁶	6¹⁰		M Martinez	8	8
199³	Bob Custer	109b	6	2	6¹	7	7	7		E Pimienta	10	10
83⁶	Gunfire	109b	7	Giro						R Rega	3-2	3

P 4:04 Off 4:06 — Time — 24 1-5 — 40 2 5 — 1:15 1-5

Valor $120—L Perez b m 6 Zev—Stardrift Arrancada BUENA Gano APURADO Segundo BAJO LATIGO Zevstar supero al field en velocidad, fue corrido sin esforzarse hasta la recta donde se alejo bajo el latigo Thunder Speed cerro con vigor para superar a Exception Este torcio hacia dentro cuando su jinete lo castigo Keltner desistio Wandering Gold corriendo junto al riel, no encontro camino libre

Zevstar 6 40 2 60 2 80 Thunder Speed 2 60 2 40 Exception 4 20

Precio de Reclamo Ganador $400

211 ORIENTAL PARK, CUBA — CUARTA CARRERA 5 & 1-2 Furlongs — 3YO&Up — Premio $175 Reclamable

Ind	Horses	W	PP	St	¼	½	¾	Str	Fin	Jockey	O	C
203³	Then Some	117	1	3	7³	6²	3¹	1½		M Martinez	2	2
187²	Yankaway	112	5	2	1½	1hd	1½	2½		E Rodriguz	6	6
203	Bon Mot	117b	3	4	3½	2¹	2¹	3¹		F Fernandz	4	4
196	Pretty Royal	107	6	1	2¹	3½	4¹	4hd		V Nodarse	6	6
202²	Friend Whitey	*104	4	5	6¹	7²	5½	5⁵		J Alorda	8	8
(188)	Queens Flag	107b	7	6	5²	4¹	6⁶	6³		A F Martinz	4	4
197⁴	Sitting Pretty	116b	8	7	4hd	5²	7nk	7hd		O H'rnandez	3	3
196²	Dolly Tour	*102	2	8	8	8	8	8		B Hacker	3	3

P 4:30 Off 4:33 — Time — 25 — 48 4-5 — 1:19

Valor $120—Garcia—Gonzalez b g 5 Stimulus—Rondelle Arrancada BUENA Gano BAJO LATIGO Segundo IGUAL Then Some carecio de velocidad al comienzo, se deslizo junto al riel en la curva, vencio a los leaders y estaba listo para alejarse Yankaway marco buen paso pero no pudo con el ganador Bon Mot lucho hasta la meta (P R $500)

Then Some 6 80 4 80 3 20 Yankaway 8 00 7 00 Bon Mot 5 20

DAILY DOUBLE—ZEVSTAR y THEN SOME $11 00

212 ORIENTAL PARK, CUBA — QUINTA CARRERA 1 Mille & 60 Yards — 4YO&Up — Premio $175 Reclamable

207	Camaguey	109	2	1	1½	1¹	1¹	1½	1³	O Pernia	3	3-2
190²	Sholad	*106	4	2	3hd	3¹	3¹	2hd	2¹	E Castell	4	5
207²	College Boy	108	5	4	4⁶	4¹⁰	4¹²	4¹²	3½	M Martinz	7-10	7-10
190⁴	Sun Cloister	112b	6	5	2hd	2¹	2½	3¹	4¹²	E Rodriguz	4	3
162	Blue Spruce	108	1	6	5²	5⁴	5²	5½	5hd	C Martinez	6	6
170	Royal Guinea	*104b	3	3	6	6	6	6	6	R Rega	4	6

P 4:57 Off 5:00 — Time — 23 4-5 — 49 1-5 — 1:15 3-5 — 1:43 4-5 — 1:48

Valor $120—Jarico Stable b h 7 Everglade—Mitchi Arrancada BUENA Gano FACIL Segundo BAJO LATIGO Camaguey se desprendido de Sun Cloister en el octavo y mantuvo a Sholad a distancia al final Este hizo un determinado esfuerzo en el octavo, pero no pudo acercarse College Boy corrio muy despistado Precio de Reclamo Ganador $300

Camaguey 7 40 3 80 2 40 Sholad 5 00 2 60 College Boy 2 20

213 ORIENTAL PARK, CUBA — SEXTA CARRERA 1 Mile & 60 Yards — 4YO&Up — Premio $175 Reclamable

192³	Chatterman	*109	3	2	5½	3½	1²	1²	1½	P Montalvo	2½	3
200	Ulverston	107	2	3	6³	4¹	2½	2⁵	2⁶	V Nodarse	5	5
177	Make Believe	*104	4	6	7½	7¹	4hd	4¹	3²	R Rega	4	4
200³	Donny Johnny	*104	8	7	4²	2hd	3²	3²	4¹⁰	J Alorda	3-2	3-2
192	Netie Pebbles	*97b	6	4	1¹	1hd	5½	5²	5½	J Monroy	8	8
971	Real Silk	*102	7	1	3½	6¹	6²	6³	6⁵	E Castell	6	6
156²	Mintmagi	109	1	5	2½	5¹	7²	7³	7⁴	J Hidalgo	5	3
121	Pomona	107b	5	8	8	8	8	8	8	C Martinez	10	10

P 5:25 Off 5:31 — Time — 24 — 50 — 1:17 1-5 — 1:46 4-5 — 1:51 3-5

Valor $120—Circulo Verde Stable b g 5 Chatterton—Zucchini Arrancada BUENA Gano BAJO LATIGO Segundo IGUAL Chatterman se fue facilmente al frente en la media milla, y al final se sostuvo bajo fuerte castigo Ulverston avanzo resueltamente por fuera y ganaba terreno al final Make Believe dispuso de caballos cansados (P R $150)

Chatterman 10 60 5 80 3 60 Ulverston 9 00 6 40 Believe 4 80

QUINIELA DUPLA—CHATTERMAN y ULVERSTON $36 00

214 ORIENTAL PARK, CUBA — SEPTIMA CARRERA 1 Mile & 60 Yards — 4YO&Up — Premio $175 Reclamable

179³	Supernatural	107b	1	1	2½	2hd	2½	1¹	1½	T Sanchez	2½	3
190	Roping	108b	3	5	6	6	4nk	3²	2³	E Pimienta	3-2	4-5
185⁴	Thipdar	111b	2	2	4¹	3¹	1¹	2hd	3¹	V Nodarse	4	5
155³	Oakwood Belle	103	4	3	3½	4²	3¹	4²	4⁴	F Fernandz	3	3
151²	Diplomatic	*98b	5	4	1²	1³	5½	5³	5³	J Monroy	2	3
180	Flying Arab	108b	6	6	5⁴	5³	6	6	6	J Hidalgo	10	10

P 5:51 Off 5:52 — Time — 23 4-5 — 49 — 1:15 4-5 — 1:43 4 5 — 1:48 3-5

Valor $120—M Mecias br m 5 Menifee—Pamplylia Arrancada BUENA Gano BAJO LATIGO Segundo FACIL Supernatural evito el regateo dispuso de Thipdar en la recta y tenia conque rechazar a Roping Este se movio con vigor en la curva y quedo corto al final Thipdar no pudo sostenerse despues que se puso al frente

Supernatural 8 20 4 00 2 40 Roping 3 00 2 60 Thipdar 4 00

Excelente programa ofrecen esta noche, con tres grandes partidos, en Habana-Madrid

Rementeria en otro match de gran atracción. Se refuerza el cuadro de la popular Bombonera. Carlos, Constante y Sarmiento en el intermedio. A última hora soberbio encuentro

Rementeria, que al debutar tan buena impresión causó entre los aficionados del deporte vasco que visitan asiduamente el Habana-Madrid, vuelve esta noche a la cancha en un partido de alta categoría.

La inyección admirable que ha venido a reforzar el cuadro de la Bombonera con Uria, el muchacho de que hablamos; Muñagorri, y que se complementará con la llegada de un momento a otro de Miranda y Manjarrés, permite ofrecer unos programas admirables, cosa que fácilmente apreciará el público con sólo hacer la vista por el menú de esta noche.

Por lo pronto en el primero figuran Izaguirre y Bernal, en defensa de distintos colores, pelotaris que usualmente juegan en matches de mayor categoría. Por eso ya el match inicial de hoy tiene un aliciente especial.

A segunda hora ya hemos dicho que figura Rementeria que irá acompañado por Sarmiento para medirse con la pareja fuerte que forman Constante y Carlos. Con saber sólo que Carlos será uno de los defensores de la zaga hay que considerar que el contrario tiene que ser de primera clase.

Y en el tercero otro plato de categoría: Montes menor y Cubota, Federico y Gayarre, match que puede ocupar el número principal de cualquier programa. En lo sucesivo no habrá un solo partido en el Habana-Madrid que no resulte de interés para los fanáticos.

HABANA-MADRID

Programa de la función de esta noche que comenzará a las 8 y 30.

PRIMER PARTIDO, a 25 tantos: Arellano y Bernal, blancos, contra Izaguirre y Cubota menor, azules. A sacar ambos del cuadro 14 y medio.

PRIMERA QUINIELA a 6 tantos: Bernal, Izaguirre, Cubto menor, Constante, Carlos y Oscar.

SEGUNDO PARTIDO, a 30 tantos: Sarmiento y Rementeria, blancos, contra Constante y Carlos, azules. A sacar ambos del cuadro 14 y medio.

SEGUNDA QUINIELA, a 6 tantos: Sarmiento, Rementeria, Montes menor, Cubota, Federico y Gayarre.

TERCER PARTIDO, a 30 tantos: Montes menor y Cubota blancos, contra Federico y Gayarre, azules. A sacar los primeros del 14 y los segundos del 14 y medio.

EXAMINE UNA

VITI

CAMISAS

Para poder ganarle a Morgan, Fillo debe atacar con velocidad

Va a ser muy interesante la pelea del sábado, el americanito es muy bueno y va a servir para demostrarnos hasta dónde Echeverría asimiló las lecciones que recibió de Barney Ross

KID BRADAD COMENZO SU ENTRENAMIENTO

Ayer hizo su primera sesión de training Kid Bradad. Aunque no utilizó los servicios de sus sparrings, lució muchísimo, puesto que se le ve dominio, soltura, precisión en cada golpe que lanza.

Bradad nos dijo:

—«Yo creo que no voy a tener tropiezas con Sila. Me siento en buenas condiciones y supongo que podré demostrar aquí que mis triunfos allá no han sido cuentos. Coego perdió por k. o. en Guantánamo conmigo. Ustedes verán el sábado por qué».

Y creemos que ya lo sabemos. Por lo menos, en el saco demostró que sabe usar ambas manos. Con la derecha, sobre todo, pega durísimo.

Un lector nos pide que anticipemos nuestra opinión sobre la gran pelea del sábado. «Hay interés en el público por saber, en verdad, qué posibilidades tiene **Fillo** Echeverría sobre Morgan». Y vamos a responderle a nuestro interrogador.

Bull Dog Morgan es un buen peleador. Sobre eso no pueden quedar dudas de ninguna clase. Su nombre ha estado continuamente en los **rankings** mundiales, ha derrotado a grandes favoritos del ring, ha viajado por Inglaterra (donde venció a Johnny Mc Gregory), ha ganado buen dinero. El mismo Jack Dempsey pensó en él para enfrentarlo con Sixto Escobar en Detroit, y Lew Diamond, el promotor americano, lo está anunciando para presentarlo en Miami. Y un hombre bueno, sobre todo si pega, es siempre de lo más peligroso. Pero para ganarle a **Fillo** Echeverría, sobre todo en las condiciones en que actualmente se encuentra, hace falta algo extraordinario. No le ganaron **Babe** Arizmendi, ni Pablo Dano, ni el «Indio» Quintana, ni siquiera el «Conguito» con aquel terrible punchazo de izquierda. Pero, en boxeo se da muy frecuentemente el factor sorpresa.

Cuando **Fillo** peleó en el **Garden** con Frankie Martin fué un fuerte favorito de los críticos neoyorkinos. No les cabía en la cabeza que el muchacho que era capaz de darle diez libras a **Babe** Arizmendi o Freddie Miller pudiera ser vencido por un «bantamweight», por bueno que éste fuese. Y, sin embargo, aquella noche el chavalín regresó a casa con el peso de una derrota encima. Igual nos pasó con aquel «calvito» (Andy) que sorprendió a Julián metiéndole una decisión por la cabeza. En el boxeo pasan las cosas como pasan y no como uno quisiera que fuesen. En el deporte del boxeo hay siempre un peligro para el ídolo, una contingencia cualquiera que echa por tierra todos los cálculos de la lógica. Max Schmeling sorprendió a Joe Louis y Bob Pastor a poquito lo saca de cantador. Nada de particular, pues, que sobre el ring de la «Cristal» se diese otro de estos casbs. Ahora bien: Si la lógica vale, nosotros pensamos que **Fillo** debe ganar. Debemos decir que el **Fillo** de hace un par de años quizás si hubiese perdido contra Morgan; pero, el actual, tiene un gran chance.

MORGAN, PELEADOR CON LA MANO DERECHA

Cuando un boxeador trabaja con la izquierda, deja siempre un gran blanco para la mano derecha del adversario. Y si este adversario pega muy fuerte, más, todavía, se está jugando un albur. El **Fillo** le ganó a **Babe** Arizmendi, a Quintana y al «Conguito» superándoles en velocidad de izquierda. Los tres dependían de su izquierda, y Julián, que es muy veloz, podía trabajar tranquilamente, Andy y Frankie Martin, en cambio, son peleadores de derecha. Mejor dicho: contragolpeadores. Y mientras Julián se empeñaba en sacar **jabs** y **hooks**, el contrario le metía la diestra a placer. Eso fué lo que le pasó a **Fillo** en el **Garden**.

Un **Fillo** que pelee como el que se enfrentó con Arizmendi o Quintana, debe perder con un peleador como **Bull Dog** Morgan. Esto es clarísimo. Pero, el Echeverría que vimos frente al canadiense es otra cosa. Si Julián no saca aquellos derechazos tan cortantes, tan efectivos, tan fuertes, no hubiese lucido como lució. ¿Está claro? Pues bien: **Fillo** tendrá que poner el sábado en juego, nuevamente, su mano derecha. Si la lección que le dió Barney Ross se le ha quedado prendida, le ganará a Morgan. Y si le gana a Morgan, se volverá a los Estados Unidos, de nuevo en la clasificación de los peleadores de gran categoría. Pero si se atonta, si pierde la cabeza, le pasará como alguna otra vez y presentará en Cuba un peleador, tomará cartel a costa suya y otro será quien haga la bola... Porque, ¿cuánto interés no tendría una pelea de Sanchchili o del «Conguito» con un hombre que le hubiese ganado a Echeverría?

KID BRADDAD

Llegan los luchadores de Corona

La Pantera Etíope y Gardel se muestran muy optimistas y esperan derrotar a todos

Desde la mañana de ayer se encuentra entre nosotros el sensacional luchador africano «La Pantera Etíope», guerrero de las huestes de Halie Selassié y formidable atleta del colchón. Desde que la «Pantera» abandonó las áridas tierras abisinias, ha paseado su atlética figura de ébano, por las principales ciudades del mundo civilizado, cosechando aplausos a granel, por su ferocidad, valentía y coraje... Por distinta vía —la aérea— nos llegó también, en la mañana de ayer, el luchador argentino, ídolo de Hollywood «Che» Gardel, quien como ya hemos publicado con anterioridad, tiene una reciente victoria sobre el campeón mundial Gus Kallio...

Lo que dice la pantera etíope...

Tan pronto como La Pantera quedó libre del proceso aduanal del desembarco, le interrogamos sobre sus planes en Cuba. En un inglés dificultoso, nos aseguró que estaba encantado de participar en el soberbio torneo internacional que se está celebrando en la Habana, donde espera salir vencedor. «No creo tener dificultades en mi empeño—nos aseguró en su lenguaje— porque me considero el más fuerte y ligero de todos los contendientes de este torneo; al mismo tiempo, he adquirido los conocimientos suficientes para vencer al mejor del mundo.»

La «Pantera» debutará mañana, frente al Indio Yaqui, Alberto Campos.

O-Neil no concede la revancha a Camino

Buck O-Neil, el pintoresco Vaquero de Oklahoma, se mostraba ayer más parlanchín y más elocuente que nunca. Buck discutía con un grupo de admiradores suyos, asegurándoles que no le concedería la revancha a Camino, porque él lo había vencido en buena lid y Gabino quería escudarse en una acusación contra Campos. «No estoy dispuesto—aseguraba O-Neil—a darle más revancha. ¿Por qué ha de acusar a Campos ahora? Si quiere volver a batirse conmigo, que demuestre venciendo a otros ese derecho; yo no le concedo la revancha»...

El «Che» Gardel frente a Bobby Burns

El otro debutante de la noche de mañana jueves, el formidable luchador argentino «Che» Gardel, se batirá en una de las grandes batallas de la noche, frente al científico y elegante contendor irlandés, Bobby Burns. Gardel es uno de los luchadores más completos de la hora actual; su rudeza y fortaleza, así como sus grandes conocimientos del colchón, lo harán un ídolo local tan pronto como sea visto en acción. Su combate de mañana, es una de las pruebas más rudas de su estancia en Cuba.

En el preliminar de mañana jueves, actuarán Joe Becerra y Abraham Walda, que quedaron «tablas» en su primera presentación.

En la tarde de ayer, embarcó hacia Chicago, el simpático luchador griego, Pete Mastu, que tan buena impresión había causado entre los fanáticos locales.

Bastu va a curarse a su segunda patria, pues ingresará en el hospital griego de Chicago, para atenderse las dos luxaciones que sufrió en su última batalla frente al indio Yaqui Alberto Campos, el pasado sábado. Esperamos que el simpático grieguito, se reponga pronto.

LLEGARON A HOLGUIN LOS JUGADORES DEL COLEGIO LOS AMIGOS

HOLGUIN, marzo 2. DIARIO. Habana.—Ayer llegaron procedentes de Cárdenas los alumnos del colegio «Los Amigos» de esta ciudad, que fueron a jugar al basket ball con el team del colegio «La Progresiva», de esa ciudad. MIGUEL OTERO. Corresponsal.

VENCIO ANTILLA AL GRAN MACEO ANOCHE Y HOY TAMBIEN SE ENFRENTAN

Venció el Antilla en el primer encuentro de la serie final entre este quinteto, vencedor en la lista de la zona habanera y los muchachos del Gran Maceo, sociedad de la ciudad de Santa Clara, que tiene la representación del interior en esta competencia.

Cuarenta y cuatro por diecinueve terminó este game en el cual se notó la superioridad de los habaneros sobre los visitantes, los que puede que no se encontrasen bien después del viaje hecho por ellos desde Santa Clara.

Quintana y Soler fueron los mejores del Antilla, mientras que O-Farrill y Pérez eran los que mejor lo hacían del quinteto visitante.

Esta noche se juega el segundo encuentro de esta serie final; de vencer el Antilla, éstos serán proclamados los campeones junior de la organización Deportivo Amateurs de Cuba.

ANTILLA

	Fig.	Fcg.	FC.
C. Soler, F.	6	6	2
E. Quintana, C.	8	2	1
M. Font, C.	0	0	2
A. Scull, G.	4	0	3
R. Cortina, G.	0	0	2
E. Scull, C.	0	0	2
R. Beltrán, G.	0	0	1
A. Llano F.	0	0	0
	18	8	13

GRAN MACEO

	Fig.	Fog.	FC.
J. Castillo, F.	0	0	0
J. O-Farrill, F.	3	2	4
J. M. Pérez, C.	2	1	1
J. M. Alvarez, G.	1	0	3
M. Linares, G.	0	0	3
J. M. León, F.	1	2	0
R. Machado, G.	0	0	1
H. Luján, F.	0	0	0
	7	5	12

RESULTADO POR HALVES

Antilla	20	24	44
G. Maceo	15	4	19

Referee: J. Fernández.

Anotador: B. Pichardo.

VALDES DAUSSA, ES EL NUEVO PRESIDENTE DE LA F. DE BASKET

En la reunión efectuada ayer tarde en la Federación Nacional de Basket ball se conoció de la renuncia de su Presidente, Lipidia Bericiartu, la cual le fué aceptada.

En lugar de Bericiartu fué nombrado Presidente del organismo de basketball en el circuito unionista, a Ramiro Valdés Daussá, exatleta de nuestro máximo centro docente, al cual deseamos muchos éxitos en este nuevo cargo.

ARGARATE Y GUTIERREZ vs ELIZONDO Y MENDIZABAL SE ENFRENTARAN EN EL SEGUNDO DE ESTA NOCHE EN EL JAI-ALAI

Astigarraga y Maguregui ganaron el estelar de ayer. Gran programa para hoy. Buenos pagos en las quinielas. Mucha concurrencia presenció la función nocturna en el Jai Alai

El veterano Millán y Garramiola en un partido de alternativas, dejaron en 22 a Iturrino y Solá.

Al principio se colocaron arriba los ganadores, pero sus contrincantes le empataron para irse delante cuatro tantos y vuelven a igualarse de nuevo Millán y Garramiola, a 19, y siguen así hasta el cartón 22, en donde definitivamente se llevan la batalla Don Pepe y Garramiola.

La primera quiniela se la llevó Astigarriaga.

En el partido estelar se presentó Astigarriaga en el fenómeno y lo mismo Maguregui, venciendo a Egozcuez e Ibarlucea.

En la última decena, por poco hay la catástrofe, pero era mucha la ventaja que llevaban los ganadores.

En todo el trayecto Astigarraga jugó con gran decisión y pimienta en cambio Ibarlucea tuvo una actuación bastante dasastrosa, pifiando muchas pelotas a la boca, con un poco bien que hubiese estado en los últimos momentos, la cosa hubiera variado.

La segunda quiniela fué de Vallejo menor.

PROGRAMA OFICIAL PARA LA FUNCION QUE SE CELEBRARA ESTA NOCHE

(A LAS 8 Y MEDIA)

PRIMER PARTIDO, A 25 TANTOS: Aguijar y Barrutia, blancos, contra Martín y Deva, azules. A sacar ambos del cuadro 9 y medio con ocho pelotas finas.

PRIMERA QUINIELA, A 6 TANTOS: Argárate y Gutiérrez, blancos, contra Elizond y Mendizábal, azules. A sacar ambos del cuadro 10, con ocho pelotas finas.

SEGUNDA QUINIELA, A 6 TANTOS: Lucio, Onaindia II, Alvarez Clacia III, Recalde y Goyo.

TERCER PARTIDO, A 30 TANTOS: Recalde y Alvarez, blancos, contra Lucio y Ulacia III, azules. A sacar ambos del cuadro 10, con ocho pelotas finas.

RESULTADO OFICIAL DE LA FUNCION CELEBRADA ANOCHE

PRIMER PARTIDO

Ganadores: BLANCOS.

PRIMERA QUINIELA

Ganador: ASTIGARRAGA. Pagó a:

4.68

SEGUNDO PARTIDO

Ganadores: AZULES.

SEGUNDA QUINIELA

Ganador: VALLEJO menor. Pagó a

3.09

TERCER PARTIDO

Ganadores: AZULES.

Bonito el viaje a Cárdenas

Los Maristas hicieron una interesante excursión a la Perla del Norte

(Por M. Morales)

Resulta muy grato siempre, cuando inesperadamente se le presenta a uno, un viajecito al interior de la República, y sobre todo, si es a la bella ciudad de Cárdenas.

Se trata del Campeonato de Basket Ball de menores de 18 años, de la Federación Atlética Intercolegial, cuyos contendientes son los Maristas de la Habana, que ocupan el segundo lugar y Maristas de Cárdenas que aspiran a este lugar, para vérselas después con los Escolapios de Guanabacoa.

Tras un largo viaje en compañía de los alegres muchachos que dirige Fornagueras, llegamos el sábado a las cuatro de la tarde, para dar comienzo al «game» a las cinco y media. Violento viaje, nos dice el competente coach; pero éste pide una pequeña prórroga para ordenar el descanso de sus muchachos y los amables cardenenses se la conceden.

En el primer juego, vimos en los habaneros, que no era aquella «máquina» que a medida que transcurría el campeonato, se hacía más potente; hasta un juego celebrado en el floor del Cubaneleco, en el que empataron en el primer lugar con Guanabacoa; pero había una causa más que justificativa entre «noveles equipos»; y el desconocimiento del terreno y aro, un viaje precipitado, el miedo escénico que siempre se apodera de ellos, a todo esto, hay que agregar en este team que algunos de sus componentes jugaban aun convalecientes de su enfermedad, y la falta de Foyo, que continúa en cama.

Del team local, podemos asegurar que poseen un gran conjunto, velocidad, muy ligero en sus ofensivas, y con un aro perfecto en general se mueve muy bien, y sobre todo tiene una gran defensa y un teamwork que nos ha dado la impresión de que hace tiempo juegan juntos; Castro, muchacho éste que sólo cuenta 16 abriles es una luminaria en embrión, con Pérez de compañero en el Forward hacen una buena pareja; Madrid en el Centro, y A. Rojas y Martínez en los guards componen como antes decimos, un conjunto, y con buenas reservas, como Alegría, Echegoyen Rojas, Gutiérrez y Pérez que en cualquier momento cubren su puesto a las mil maravillas. Esta ha sido mi impresión general del conjunto Cardenense y que tienen como coach a La Fe, competente basketbolista del Deportivo de Cárdenas; y que a petición de algunos de estos bravos muchachos, he hecho, basado en los dos únicos juegos en que los he visto en acción, y donde han desplegado un gran coraje,—sobre todo en el segundo juego; para dar a su Colegio la victoria.

En el segundo juego, los visitantes que habían tirado algunas pelotas en horas de la mañana, lograron en parte rehacerse y de no haber fallado tantos foul goals, posiblemente hubiera tenido que jugarse el tercer juego; pues realizaron mucho mejor juego; distinguiéndose notablemente Weis, Echegoyen, que para ser su primeraño ha resultado en compañía de Averhoff, los mejores prospectos, el gran Foyito Lorenzo y Nené.

Quiero ante sde terminar, dar las gracias a todos los fanáticos, muy particularmente a todos los hermanos Maristas de Cárdenas que en unión de sus jugadores, en mi corta permanencia en Cárdenas, sólo he recibido atenciones y muestras de afecto, así como felicitar al coach La Fe por haber logrado hacer un buen conjunto, y a Fornaguera, este viejo glorioso, que con sus enseñanzas ha dado tantos días de gloria al deporte cubano; por haber logrado hacer un formidable team, que de no haber sufrido los reveses que a última hora, ha originado su caída, a estas horas ondearía la bandera del Champion junto a la de menores de 15 años, haciendo de esta manera que no lucharan Maristas vs. Maristas.

HABRA CARRERAS DE 150 Y 300 METROS EN EL TRACK FEMENINO

En la junta de anoche en la AAF de Cuba se acordó mantener el programa de competencias del año pasado, o séase, aquél en el cual figuraban las carreras de 150 y 300 metros.

Además, en la categoría de menores de 15 años se agregó al programa del año 1936, las competencias de Disco y Jabalina.

TOPICOS FUTBOLISTICOS

Por PETER

—El futbol de El Salvador.
—Le ganó la serie a Costa Rica.
—Una carta de Juanito Somoza.

Don Pablo Ferré Elías está triunfando por tierras de El Salvador.

Recientemente nos envió una copia de un nuevo libro que sobre el deporte que a todos nos apasiona, editó. Nada habíamos dicho de esa publicación hasta ahora, porque en realidad, no nos gusta dar bombos, cuando en realidad así no lo creemos. Y valga la franqueza.

El libro de Pablo Ferré-Elías, sobre futbol, no es más que una nueva obra, en la que nada nuevo se encuentra. Todo lo que en ella está acotado, está al alcance de los entendidos en «soccer». Y como nosotros somos de los que reconocemos méritos en Ferré Elías, sinceramente estimamos que puede hacer algo mejor. Pero si no lo hizo, y ahora estamos en el terreno de la hipotesis, fué seguramente porque le falta el tiempo, y con esa obra seguramente lo que pretendió fué el de publicar un Reglamento de futbol, que nunca está de más en ninguna parte del Orbe.

Pero si como editor de libros no podemos alabar a don Pablo, en cambio desde la Habana, y del más importante periódico de Cuba, le enviamos un «cheer» entusiasta, y conjuntamente un fuerte apretón de manos, significativos ambos de una felicitación entusiasta por sus triunfos como Entrenador de los equipos futbolísticos de El Salvador, con los cuales ha triunfado a juzgar por todo lo bueno que de ellos hemos leído en los periódicos salvadoreños.

El triunfo más señalado de los equipos que está preparando Ferré-Elías ha sido el conquistado recientemente sobre el equipo «Orión», de Costa Rica.

Sobre esta serie, nosotros nos ocupamos en su oportunidad, es decir, informamos a nuestros lectores, que un club de San José, iría a jugar una serie de juegos a El Salvador, y aunque así no nos atrevimos a escribirlo, por las muchas sorpresas que encierra el deporte, la verdad es que esperábamos un triunfo del conjunto tico, del que teníamos los mejores informes. Pero no resultó así. Perdieron la serie.

El primer juego de la serie se celebró en el Estadio Nacional, de El Salvador el día 24 de enero. En el juego inicial jugó el C. D. Hércules, convenientemente reforzado, y fué a este conjunto salvadoreño al que le cupo la honra de haber vencido por primera vez a un cuadro de Costa Rica. El score fué 4x2. Y en el «Diario Latino», que es del que cogemos todos estos datos, se reconoce que ese triunfo pertenece en gran parte a la excelente preparación «del hombre fuerte del futbol salvadoreño» (Ferré-Elías).

El segundo match se efectuó el 31 de enero. Contendió el «Orión» contra el «Alacrán», un cuadro que no hacía mucho tiempo había paseado gloriosamente su pabellón deportivo por Honduras y Guatemala, regresando a El Salvador, invicto

BLANCOS CONTRA PIELES ROJAS —Libres!—

TERRY y los piratas — LA VENGANZA DE UN LOCO — por Milton Carift

LAS AVENTURAS DE TOMAS GAVILAN Y EL INTREPIDO AQUILES

TITO AUDAZ Y SU ODISEA MARINA

Aprobó el Senado una petición de datos al Ejecutivo sobre el cambio de notas entre Cuba y los EE. UU.

Se relaciona con el Tratado anglo-cubano. En torno a dicha solicitud se desarrolló un debate político de mucho interés. Cómo ve Rosado la petición formulada

Volvió el Senado de la República a ser escenario ayer de otro movido debate con motivo de las notas cambiadas entre el Secretario de Estado y la Cancillería de Washington como consecuencia del tratado suscrito entre Cuba y el Reino Unido y que se encuentra pendiente de la aprobación de la Alta Cámara.

La petición de datos al Poder Ejecutivo, basada íntegramente en la información de carácter exclusivo, que viera la luz en la edición de ayer de DIARIO DE LA MARINA, fué la que motivó el debate de referencia, que cayó finalmente en el terreno francamente político.

Hubo en esta etapa hasta concurso de historiógrafos del último proceso político de Cuba. Cada uno lo vió al través de su prisma y la galería recordó a Walter Raleigh, el hombre que ante las múltiples versiones que le ofrecían sobre el hecho que acababa de ocurrir a sus mismos ojos, destruyó su historia...

La petición de datos

La petición de datos, que fué aprobada en definitiva, dice en su parte sustancial:

Primero: que el Poder Ejecutiva informe si es cierto que a virtud del Tratado firmado por los Gobierns de Cuba Reino Unido de la G. Bretaña e Irlanda del Norte, ha surgido alguna fricción co nel Gobierno de los Estados Unidos, y explique, en caso de ser cierto, las razones y motivos de esa fricción.

Segundo: que el Poder Ejecutivo informe si es cierto que con motivo del mencionado Tratado, el Embajador de los Estados Unidos en Cuba ha hecho «representaciones» al Gobierno, y de ser ciertos de qué carácter y motivo.

Tercero: si es cierto que el Secretario de Estado por medio de una nota dirigida al embajador de los Estados Unidos en la Habana, se ha obligado a lo siguiente:

«El Gobierno cubano no someterá a las Compañías de Seguros de los Estados Unidos a ninguna legislación vigente en Cuba que imponga condiciones en modo alguno más oneroso que los que ahora se aplican a sus actividades comerciales en Cuba, y permitirá a los intereses de los Estados Unidos emplear un razonable número de extranjeros en los cargos técnicos y de supervisión», cláusula idéntica a los de igual caso proceda a enviar al Senado las Notas canjeadas entre el Secretario de Estado y el Embajador de los Estados Unidos, a ttenor de lo dispuesto en el artículo 60, inciso septimo de la Constitución.

Cómo se desarrolló el debate

A poco de iniciada la sesión, el senador Capestany interesó que se entrase a tratar de la petición de datos a que anteriormente hemos aludido y que suscribían los senadores Zaydín, Albanés y él.

Zaydín habló inmediatamente después para referirse a la información publicada en periódico de tanta seriedad como el nuestro y señalar las repercusiones internacionales que comenzaba a tener ya el tratado comercial firmado por Cuba y el Reino Unido.

Apuntó que otros países, además de los Estados Unidos, tenían firmado tratados y convenios con Cuba, tales como Francia, España, Italia y Portugal, y que estas naciones también habrían de reclamar para sí las mismas ventajas que se habían concedido al Reino Unido y que se decía que el Secretario de Estado había otorgado también a los Estados Unidos.

Es necesario, pues, dijo, que el Poder Ejecutivo informe sobre todos esos particulares para que el Senado pueda después adoptar acuerdo.

El senador Alonso Pujol llamó la atención sobre la trascendencia del tema e interesó, al amparo del artículo 115 del Reglamento, que se repartieran copias y se trajese a la próxima sesión.

¿Hay o no violación del Tratado de Reciprocidad?

El senador Gonzalo del Cristo, por otra parte, hizo resaltar la importancia del asunto que se abordaba y estimó asimismo que se debían repartir copias de la citada petición de datos.

Declaró que era indiscutible que el Senado de Cuba no podía guardar silencio cuando se trataba de asuntos internacionales y que, ya que la comisión de Relaciones Exteriores actuaba con tanto interés en esos asuntos, aprovechaba la oportunidad para llevar a su ánimo la conveniencia de que se estudiara también la situación del Tratado de Reciprocidad de Cuba con los Estados Unidos y se analizara si las gestiones que hoy se realizaban en el Congreso americano constituían o no una violación del mismo.

Ayer hubo una moción sobre el tratado anglo-americano. Hoy una petición de datos sobre el cambio de notas entre las cancillerías de Cuba y los Estados Unidos. Para cerrar el cielo de investigaciones, pues—refirió—la comisión de Relaciones Exteriores del Senado debe interesarse por las cuestiones que hoy se ventilan en el Congreso de los Estados Unidos, ya que afectan a la economía de Cuba y a su futuro.

Se complica el debate

El senador Zaydín manifestó que había sido costumbre del Senado votar todas las peticiones de datos que se habían formulado y que tal parecía que se quería dar un plazo dilatorio al asunto, cuando lo que procedía, lo que le debía interesar, al Gobierno, era aclarar el asunto cuanto antes.

Los senadores del Cristo y Alonso Pujol se refirieron a continuación a la gran imaginación del doctor Zaydín y a sus facultades para la oratoria, que le permitían desenvolver un gran discurso de oposición alrededor de una simple petición de datos.

Las peticiones de datos—dijeron—siempre se han utilizado en el parlamento como un arma de ataque—el mismo senador Zaydín lo expresaba así cuando figuraba en los bancos del Gobierno—y el asunto afecta a las relaciones comerciales entre Cuba y los Estados Unidos.

En consecuencia retiraron sus proposiciones, para que éstas no fueran interpretadas mal.

El senador Zaydín se refirió inmediatamente a su actuación parlamentaria, señalando que salvo en dos plazos verdaderamente cortos, siempre había estado en la oposición y que seguramente el senador del Cristo encontraría más convincentes sus argumentos el día que ambos se reunieran en el banco de la oposición.

¿Y por qué no con el del Gobierno?—le interpeló el senador del Cristo.

La coalición está aún en el Poder

El debate continuó en ese tono, derivando hacia lo francamente político, para caer de lleno en él con el discurso del senador Lucilo de la Peña.

Significó que a veces el silencio resultaba mejor que la palabra fecunda y que, de haberse aprobado la petición de datos incontinenti, se hubieran evitado las molestias de aquel debate.

Declaró que al Gobierno a veces le causaba perjuicio el celo de sus partidarios y que la aseveración de que estaba en la oposición los que habían traído el presente gobierno le parecía de resultado negativo.

Mientras no haya declaraciones formales de separación, estará en el Poder la Coalición, consignó, para añadir después que el actual gobierno no era sustancialmente distinto del anterior.

Elogió la actitud del CND, señalando que había contribuído a dar solución a la crisis y que no le había oído decir al mismo que estaba en el triunfo después de la derrota.

Acción republicana no comparte la responsabilidad del gobierno

A las palabras del senador Lucilo de la Peña contestaron los senadores del Cristo y Zaydín.

Del Cristo se limitó a consignar que el senador Lucilo de la Peña intentaba resucitar la coalición; y Zaydín a apuntar que la Coalición Tripartita había muerto.

«Los muertos que vos matáis, gozan de buena salud», le dijo Lucilo de la Peña, recordando al Tenorio.

Pero el senador Zaydín declaró que después de pasado el torrente de los acontecimientos políticos la Coalición vivía como viven en nuestras mentes los personajes de la antigua Grecia al pasar la vista por los libros en que se describen por mano maestra.

Hubo después un escarceo alrededor de las funciones del parlamento y la política dentro del régimen presidencial, terminando el senador Zaydín manifestando que la oposición no era perturbadora, que se necesitaba de ella para gobernar, que el Partido Acción Republicana no compartía la responsabilidad del gobierno desde el día 24 de diciembre y que en realidad él no conocía aún cuáles eran los partidos de Gobierno ni los senadores a que debía dirigirse cuando lo tratase de interpelar.

Casabueno pide que se sitúen rápidamente los organismos y los hombres

Casabueno hizo también uso de la palabra en la tarde de ayer para consignar que veía con satisfacción que la política no había muerto, porque se estaba haciendo política, pero que se encontraba en una situación lamentable.

Hizo referencia a todo el proceso último de la Coalición y de sus hombres, declarando que se daba el caso curioso de que Alonso Pujol, del CND, parecía que se encontraba en el Gobierno, y que Zaydín, de Acción Republicana, se declaraba en la oposición.

Manifestó que el senador Justo Luis Pozo, orientador del grupo independiente, había abandonado el Nacionalismo con los senadores Gonzalo del Cristo y Simeón Ferro y un grupo de líderes de dicho partido, por inconformidad con una línea política a seguir, y que el senador Miguel Suárez Gutiérrez y él lo habían abandonado otro día por cumplir esa línea política.

Sus últimas palabras fueron para solicitar que los organismos dirigentes de los partidos los situasen políticamente y que todos los hombres públicos se situasen también, para que se pudiera conocer cabalmente quiénes estaban con el Gobierno y quiénes con la Oposición y quiénes cumplían la línea que se trazasen y quiénes no.

Preocupa a Rosado que se vayan a derivar consecuencias inesperadas

El senador Francisco Rosado hizo uso de la palabra, volviendo al tema del cambio de notas entre las cancillerías de Cuba y los Estados Unidos, para significar que estábamos ante una situación muy delicada, y que le preocupaba que en estos momentos en que se mueven en los Estados Unidos, determinados intereses contra el Tratado de Reciprocidad, se fuese a interpretar que con esa petición de datos el Senado de Cuba se oponía a que se diese a los Estados Unidos el mismo trato que al Reino Unido.

Por lo demás—agregó—yo creo que el Embajador de los Estados Unidos sólo ha reclamado para dicho país trato análogo que para el Reino Unido, y que se le debe haber contestado que sí se le da dicho trato a Inglaterra también se le dará a su país.

Se entrevistó con el Presidente del Senado el Secretario de Relaciones Exteriores

El Presidente del Senado, señor Arturo Illas, dió cuenta de la entrevista que había sostenido con el Secretario de Estado, doctor Juan J. Remos, que estuvo a visitarle oficialmente para tratar de dicho asunto y consignó que se había tenido los mayores respetos para dicho cuerpo colegislador, pero que él había votado la petición de datos del día anterior, y como la Presidencia no podía tener dos criterios sobre un mismo asunto, votaría a favor de dicha petición de datos también ayer.

Y se aprobó la citada petición de datos.

El resto de la sesión

El dictamen de la comisión de Sanidad modificando la proposición de ley del senador Pedraza exigiendo el título médico para poder desempeñar los cargos de inspectores domiciliarios y el de químico para los de inspectores de bromatología, quedó sobre la mesa al interesar la suspensión del debate sobre la misma el senador Gutiérrez para que se solicitasen datos sobre la capacidad legal del Instituto Finlay para expedir certificados de capacidad sanitaria.

El proyecto de ley de la Cámara de Representantes concediendo un crédito al Consejo Nacional de Veteranos para pagar unos bustos de patriotas no se entró a tratar, y la sesión cayó por falta de quorum cuando se sometió a votación la suspensión de preceptos para discutir el proyecto de ley aumentando la escala de pensiones de los veteranos.

El senador Capestany obtuvo que figure hoy en lugar preferente el proyecto de ley de la Cámara de Representantes restituyendo en sus aulas a las maestras de kindergarten desprovistas de títulos y plazas por leyes de la Provisionalidad y que hubieran obtenido nuevamente sus títulos.

Se reprodujeron distintas proposiciones de ley de los senadores Justo Luis del Pozo y Ricardo Campanería y se remitieron a la comisión de Relaciones Exteriores varios mensajes del Poder Ejecutivo relacionados con el servicio exterior.

Se han unido los burgueses polacos formando partido

La unión sagarada y el auge de la clase media para que el país sea grande y fuerte

VARSOVIA, Polonia, marzo 2. (The New York Herald Tribune).—Ayer noche inició el nuevo partido político polaco, «Campo de Unidad Nacional», sus actividades con una reunión a la que asistieron más de 400 representantes y delegados de varias organizaciones burguesas, venidos de 150 ciudades y pueblos.

El principal discurso fué pronunciado por el líder del nuevo partid, coronel Adam Koc, quien durante su peroración hizo público el nombre de los directores de la nueva ornazación, apareciendo entre ellos el del alcalde de Varsovia, Stefan Starzynski. Con excepción del ex premier Skulski, todos los líderes son desconocidos en el campo político.

Es cosa significativa que en la organización de este nuevo partido se formase el grupo burgués antes que los de campesinos, obreros y juventud. La burguesía polaca es el baluarte de la oposición nacionalista y a ella apeló la pasada semana en su discurso, transmitido por radiofonía por toda Polonia, el coronel Koc, quien les pidió su apoyo y cooperación para lograr la consolidación nacional y la solidaridad social.

Ayer noche Koc invitó a unirse al nuevo partido a todos los polacos patriotas, sin distinción política, pidiéndoles que se uniesen llenos de conciliación. Pidió a los delegados que trabajasen por el crecimiento de la burguesía y el fomento del comercio en las ciudades. «El peligro de las ciudades polacas en el siglo XVIII, fué el peligro de toda Polonia. Perdimos nuestra independencia porque carecíamos de una clase media», declaró el coronel Koc.

El nuevo partido, mediante sus delegados, adoptó, por unanimidad, una resolución poniendo la nueva organización política a la entera disposición del mariscal Edward Smigley Rydz, líder nacional.

HURTO

En la Segunda Estación denunció María Venero Puente, de 25 años y vecina de Santa Clara 9, que dos menores de la raza blanca, penetrando en su domicilio le hurtaron $5.20

EVITE ACCIDENTES VIAJANDO EN TRANVIA

SU DESTINO hoy

por MARY BLAKE

«PISCIS»

MARZO 3

Los padres del niño que nace hoy deben hacer de manera que sus amiguitos vengan a su casa a jugar, para así cerciorarse de que son chicos bien educados, cuya amistad, su hijo o hija debe cultivar.

Por regla general, las mujeres que nacieron en esta fecha están dispuestas a adquirir mayor cultura, sobre todo conocimientos derivados de experiencias propias. Aunque usted no trabaje actualmente, lo más probable es que desee ganar dinero. Bien puede ser que tenga mucho éxito como coleccionista de objetos de arte, siempre que ejerza un buen discernimiento. Su destino indica que de alguna manera u otra ha de ser rica. Según parece tiene usted aptitud para la enseñanza, la literatura, el teatro, la música o para ser encargada de un restaurant o de una tienda. Su vida matrimonial ha de ser muy próspera y feliz.

Por su buen juicio y astucia, el hombre que hoy cumple años, generalmente logra disfrutar de bienestar y a veces de fortuna, si se dedica a los negocios de propiedad, la industria el periodismo, la ingeniería o a ser contratista o corredor de bolsa.

CRONICA SOCIAL

El Baile de la Asociación Cultural Femenina

Parece tardía la reseña.

Más no puedo silenciar esa fiesta para la que recibí fina invitación y de la que todos los Cronistas han descripto el deslumbramiento hermoso de su presentación artística y el radiante esplendor de su pomposidad y elegancia social.

Además, de que se me ha pedido lo escriba.

Tarea de empeños imaginativos formidables, no solamente por que no concurrí al encantado baile sino porque ya han orlado sus magnificencias con las más distinguidas apreciaciones e inspirados párrafos los poetas de la fantasía, los trovadores de la crónica.

El acto tuvo lugar en la espléndida residencia del conocido matrimonio, Elvira Cuellar y el señor Chaviano, situada en San José 91.

La actividad, iniciativas, inteligencia y entusiasmos de sus numerosísimas asociadas, son antecedentes que arraigan su crédito, afirman su porvenir y pregonan sus principios.

Nombres, tienen; prestigios, gozan y figuras, son de las que no pueden regatearse y eso que admiten como maestras en su mayoría, el acondicionamiento delicado, la modestia sin alarde y la moral como estirpe.

Alegrías, mucha infiltrante alegría, hubo en ese ambiente embalsamado de esencias, de perfumes, mujeres que parecían hadas, imágenes que cual deidades seducían y arrobaban.

Tal eran las Damas de 1800 llevadas por Blanca Pereira de Agüero, ataviadas del histórico malacoff confeccionados con tafetán de colores diversos, abanicos, aeroplanos y sombreros paracaidas contenidos por diminutos lazos y finos encajes estampados de flores.

El grupo Ilusión de 1880, dirigido por la señora Regina Hernández de Cabrera Torre, de tafetán azul y encajes.

Además se encontraban predominando por las galas de sus disfraces vistosos las Damas del Segundo Imperio, la Primavera, Las Novias Rusas, Las Segadoras y las Colombinas.

Lindo el aspecto general del patio, los parties distribuídos en toda su extensión, bellamente adornadas y con dalias amarillas y sweet peas azules y rosas en búcaros y cestos que parecían sembradas. Como fino complemento, podemos decir que el matiz amarillo de los gladiolos, hilvanados con las hojas de plata y con el fondo verde brillaban más con los infinitos bombillos que lo iluminaban todo.

Así el salón y las saletas revestidos de plantas que daban impresión indefinida de relampaguendor incendio, coloreado y humeante de las llamas vivas que parecen lamer en la fronda del follaje sin espesura.

Por deber y justicia debo felicitar a los organizadores de este suntuoso baile.

A eso me obliga la devoción y las simpatías que tradicionalmente profeso a los componentes de la Asociación Cultural Femenina.

Y como ha sido eficaz y decisiva la cooperación que brindan y aportan en todo cuanto propendan a la dignidad nuestra es por lo que destaco sus merecimientos indudables y sus triunfos imponderables.

Llegue antes de proseguir, a la doctora Josefa Belaustiguigoitia, Presidenta de la Sección.

Extendiéndola, sin desentonar la melodía del acento ni la efusión del sentido admirativo, a la doctora Anita Etchegoyen de Cañizares, a María Josefa Michelena de Torres, a Margarita Guerra de Almeida, a Fela Caivo y Ramírez, a Ana Lola Rodríguez de Boza, a la doctora Finita Caure, a Isolina González de Bacaró, a Mercedes Mora de Suárez Rocabruna, a Isolina Adams de Romero, Elvira León de Rojo y a todas las distinguidísimas damas que constituyen la falange de esta institución femenina.

Resplandeciente de elegancia, con trajes de escogidos catálogos, cabellera en bandeaux, rivalizando en negrura con herrosos, profundos y habladores ojos, un enjambre de mujeres jóvenes.

Hechiceras señoritas en cantidad abrumadora y una representación masculina que eran apropiado marco para los sugestivos cuadros humanos que evidenciaban aquellos cuerpos cimbreantes que rebosaban de donosura y sprit.

La relación de la concurrencia puede serme deficiente, no fui al baile, y, aunque de la belleza de la fiesta procuro dar somero destellos de su regio concurso, admítase, sin embargo citar.

Margarita Guerra de Almeida, Delia Rosa Vizcaino de Saavedra, que lucía un traje de reina; doctora Petronila Calderón de Mestre, Naney Carvajal de Karrell, Amalia Herrera de Saavedra, Rosario Lago de Arrechea, Francisca Hernández de Falcón, Josefa Toledo de González, Panchita Hernandez de Falcón, Juana Molinet de Barba, Mercedes Valdés viuda de Rouvier, Isolina González de Bacaró, Ignacia Hernández de Cabrera, Caridad Sánchez de García Rojas, María Luisa Morúa de Mendiondo, Carmen Bastida de Calzada, Guillermina O Farrill, siempre interesante; Carmela Panyvino de Alfonso, la esposa del compañero del DIARIO, Jefe de los talleres de electricidad, señor Armando Alfonso.

Admirables panneaux debidos al pincel de la exquisita pintora Caridad Ramírez, en los testeros.

Precioso lucía todo, reluciente el piso de mosaicos floreados, del techo flotando en suspensión ideológica como si descendiera del infinito constelado, guirnaldas de aereolitos que brillaban más al choque de luz que de los ángulos partías. «Peleles» festonados de crepé en porfía con las mallas de serpentinas que se tejieron vaporosas y vibrantes, remejaban la eterea región en que el paraíso sonríe a la juventud deliciosa y a las hacendosas damas y caballeros ricos en decencia, refinamiento y educación.

Lujo, confort y distinción en maridaje de arte, de belleza, de cordialidad y de gusto.

Decoradora cubana, Cachita Ramírez, la hija de aquel poeta del verso, señor Primitivo Ramírez Ros; su trabajo de golpes sorprendentemente agradables, profuso de colorido, inflado de ingenio y con escudo de su testimonio de artista.

Se maravillaron todos de cómo pudo armonizar combinaciones en que las multicolores tiras de flexibles papel engalanaban las lámparas y formaban cúpulas ondeantes y cóncavas de las que se producían los globitos iluminados por reflectores eléctricos de alternativos voltajes.

Satisfecha, vanagloriante se debe y tiene que sentir la Asociación Cultural FeFmenina.

Pudiendo citar entre de las que llegaron al carnet a este puñado de señoras:

Adela García viuda de Falcón, Menéndez de Sánchez, Vitalia H. de Cairo, Teresa Morúa de Vera, Elvira León de Rojo, Raquel Arrechea de Morúa, Ana Lola Rodríguez de Boza, que lucía un costoso traje y estaba de sala. Beatriz Rodríguez, Sofía Vega de Bucetta, Alfonso Barrios, Caridad L. de Santana, Elena Valdés de Estévez y Angela V. de Pinto.

Y esta pléyade de señoritas atrayentes y encantadoras:

María J. Ramírez, Aleida Alfonso, Panchita y Rafaela Cárdenas, Panchita Pedroso, Blanca Pereira de Agüero, Mercedes Mora de Suárez R., Margarita Penvert, Inés M. Falcón, Arila Sánchez, Juanita Pinto, Lolita Enríquez, Nora Santana, Carmen Bustillo de Calzada, Inocencia Bastida, Inés María, Silvia y Asela Piedra Peláez, Alda Perdomo Mayo, Carmencita Cuéllar y Anita Hernández.

Sarah Perollón, con traje de periquito real, Lucila Verdeja, Benita Pérez, Victoria e Inocencia Saavedra, Isabel Guerra, Lucía M. Bacaró, con traje de gitana, Mirtha García, Dominga Oviedo, Hilda Bolaños, con fantasía del pasado; Elodia y Rosa Pérez, doctora Fina Pausset, Silvia V. Chaviano.

Amalia Herrera de Saavedra, Josefa Toledo de González, Delia Vizcaíno de Saavedra.

Mercedes Valdés viuda de Pavier, Ignacia Hernández de Cabrera Torres, Elisa Chaviano, Crisálida Morúa Contras, Yolita Vizcaíno, Inés María Falcón, Piedad de la Torre, Julita O Farrill, Asila Sánchez, Esther Amat, Juanita Pinto, Flor Angela Girón, Lolita Enríquez, Dorita Frades, Nora Santana, Sarah Perollón, con su traje de Perico real, Hilda Cabrisas, Rafaela Cárdenas, Emilia María González, Panchita Pedroso, Pura Morúa Contreras, Margarita Ponvert, Aleida Alfonso, de fantasía, Asela Piedra Peláez, Elvira Leal de dama antigua, Aida Perdomo Mayo, Noemí Salido, Cármen Cuéllar, simpática villaclareña; Aida Salas y Larrondo, de capacho; Anita Hernández, Lola Enríquez, Victoria e Inocencia Saavedra, Lolita Frades, Isabel Guerra, Aleida Alfonso Isela Bacaró, de gitana; Cristalida Morúa Contreras, Mirtha García, Teté Fernández, disfrazada de «Eusebia Cosme»; Domingo Oviedo, Panchita y Rafaela Cárdenas, Hilda Bolaños de fantasía del pasado, Victora Catalina Pozo Gato, elegante; Rosa y Elodia Pérez; Sarah Perollo, Silvia V. Chaviano, de Alderusa, María J. Rouviert.

El terror presentado por Felo Chaviano e Isola Bacaró.

El murciélago, por Aurelio Martínez.

Lucila Verdeja, Julita Boza Rodríguez, Hilda Cabrisas, Juana Verdeja, Felicidad Romero, doctora Rosa Iteaga y doctor Piedad de la Torre entre de las infinitas que impregnaron al baile el embeleso de su candor, lo saturaron de dichas sue hacen recordar la noche del sábado con la más tisima impresión disfrutado.

La orquesta del profesor Facundo Rivero, cumplió a gusto su cometido.

De Guanabacoa

En la noche de hoy, la sociedad Progreso, entregará al socio fundador de la misma y ex-Presidente de la ciudad, un Diploma como Presidente de Honor.

El señor José Sierra y González bien lo merece en los 38 años que lleva de lucha por el mejoramiento de los suyos.

El acto solemne comenzará a las nueve.

El Homenaje al Sr. Marino Barreto

Se ha pospuesto para la noche del 15 de marzo la función que a beneficio del estimadísimo cronista, autor de La Lucha y La Discusión, acaba de llegar de España, donde había establecido su gabinete dentario.

En el programa que se ha escogido para congregar en el Teatro Campoamor, sito en Industria y aún figuran la película «El Negro que tenía el Alma Blanca», que se la cede empresario por ser la originada por el hijo del facultativo cubano.

Trabajará el gran Regino López, si no sigue enferma, la soprano Celente y notabilísima señora Galvez de Andreu.

Se le han ofrecido otras magníficas artistas, pero aún no se ha cerrado el programa.

Asalto de disfraz

En Campanario 166, tendrá lugar una fiesta carnavalesca el día 13 de marzo a las 9 de la noche.

Es en la morada de la señorita Julia Loinaz.

Y la invitación la envían Hilda Barrero y Pedro Arlze.

Club Chacón

Esta sociedad de Guanabacoa celebrará hoy la toma de posesión de la Directiva elegida. El pasado domingo tuvo que suspenderlo por novedad habida a un familiar de un socio.

... ...Alberto Coffigny

CRUCIGRAMA

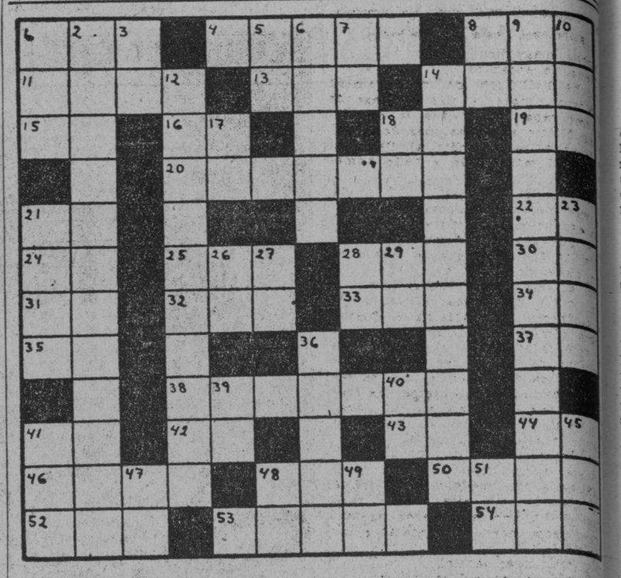

HORIZONTALES

1.—Jefe de tribu entre los idumeos.
4.—Acaudalados
8.—Juguete.
11.—Tiempo del verbo oler.
13.—Yunque pequeño de plateros.
14.—Arma blanca.
15.—Apócope de adjetivo posesivo.
16.—Artículo.
18.—Diptongo.
19.—Negación.
20.—Río de la América del Sur.
21.—Contracción.
22.—Interjección.
24.—Dios del Sol.
25.—Patriarca ebreo, hijo de Lamec.
28.—Altar.
30.—Estado Mayor
31.—Diptongo.
32.—Cada una de las siete partes en que se divide la semana.
33.—Título de alta dignidad en algunos Estados.
34.—Voz que se usa repetida para arrullar a los niños
35.—Contracción.
37.—Terminación de aumentativo.
38.—Vasija pequeña de barro.
41.—Sociedad Anónima.
42.—Río en la provincia de Lugo.
43.—Número romano.
44.—Arbusto de China y Japón de unos dos metros de altura.
46.—Repetición del sonido (pl)
48.—Río de Italia
50.—Nombre femenino.
52.—Bebida
53.—Desinfectante enérgico.
54.—Agarradera

VERTICALES

1.—Diosa de la aurora en la mitología griega.
2.—Pico volcánico de los Andes de Chile.
3.—Diptongo.
5.—Ello (e inglés)
6.—Alveo o cauce artificial.
7.—Pronombre.
8.—Terminación de infinitivo.
9.—Paquidermo de gran talla (pl)
10.—Animal plantígrado.
12.—Río en la provincia de la Habana.
14.—Célebre ilusionista.
17.—Río de Francia.
18.—Montaña de China.
21.—Medida de superficie
23.—Rey de Judá.
26.—Escuché.
27.—Interjección.
28.—Associated Press
29.—Dios del Sol.
36.—Bonito.
39.—Río en la provincia de Lugo.
40.—Igual al —26—
41.—Verbo sustantivo y auxiliar.
45.—Pronombre demostrativo.
47.—Terminación de aumentativo.
48.—Contracción.
49.—Terminación de infinitivo.
51.—Símbolo del sodio.

A. L. G.

Solución al Crucigrama anterior

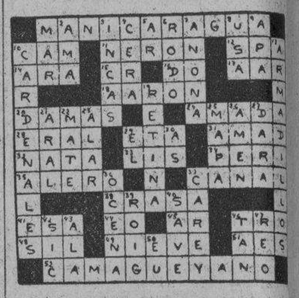

PASATIEMPOS

FIGURAS PERDIDAS

Busque a otra mujer. (La solución, mañana).
Solución al problema de ayer: Al revés, en la cabeza de la mujer.

M.E.C.D. 2016

Cardenenses

EL GRAN BAILE DE EL LICEO
Hermosa fiesta de Carnaval

Noche magnífica.
Plena de encantos.
Noche bulliciosa, del feliz reinado de Momo, quizás la más hermosa de la temporada actual, fué la del domingo último en los salones de la Casa Cubana para rendir al Carnaval de 1937 el más cálido y bello homenaje.
Resurgía El Liceo.
A sus mejores tiempos.
La excepcional brillantez de ese sarao a que paso a referirme sobrepasó los límites de lo que se esperaba.
Un baile de Carnaval.
Con el imperio de la careta.
Un baile de mamarrachos donde los disfraces más originales fueron la nota cómica de esas horas de himnos triunfales entre el eco de las trompetas de Momo, las mil policromías de los disfraces y las dulces sonrisas de nuestras mujeres, las fragantes rosas humanas sin las cuales la vida no tendría alicientes, ni amor, ni belleza, ni poesía.
Qué baile!
Era la exclamación.
Qué baile tan espléndido, con qué cuadro tan enloquecedor, ante el cual Pierrot y Colombina, tejieron su idilio y vivieron horas placenteras e inolvidables.
Tocó Juventud Artística.
Y lo hizo a las mil maravillas.
Parecía que ese conjunto musical quiso completar el conjunto armonioso del sarao, tocando mejor que nunca y dejando oír los más modernos bailables.
No se cabía en el Liceo.
Tal era el gentío.
El Presidente de la Sociedad «Rengo» Herrera; el Presidente de la Sección de Fiestas Pepe González Quich y la Directiva en pleno sentíanse regocijados del triunfo resonante de la noche.
Era aquello un desfile.
Algo maravilloso!
Imposible poder enumerar máscara por máscara, pues la relación sería interminable, pero no podría dejar de citar a un grupo de Matanzas, muy simpático, que realzó el baile con su presencia.
Ellas y ellos.
En gran entusiasmo.
Entre ellas la encantadora rubia Aida Vinageras a la que acompañaba el acreditado industrial matancero y amable persona señor Marcial López, fabricante de calzado de «La Central».
Aída!
Gentil y guapa!
Su hermana, la joven señora María Rita Vinageras de Fiallo, las gentilísimas Irma, Hilda y Olga Fiallo y completando el partie yumurino el popularísimo y caballeroso rotario Pepe Cabañas, al que ya tenía el gusto de conocer el Cronista de actos rotarios y el señor José García.
Gozaron de ese baile.
Los huéspedes citados.
Que encantados dejaron a Cárdenas al romper el alba, entre los rèsplandores de luces de un nuevo día.
No olvidaré a Ofelia Díaz de Arce.
Angelical flor!
Olimpia Prieto, otra bella señorita que bailaba con Alvarito Suárez, el hombre de «La Llave» que lo mismo parece poseer el secreto para lograr el éxito de su negocio que para poseer la llave de corazones femeninos.
Otra parejita divertida.
María Orta con Rubén Cervera.
Quisiera, repito, citar la relación de nombres completa, pero no dispongo de espacio para ello.
Es larga!
Larga e interminable.
Fox, danzones, sones, valses, etcétera etcétera no cesaron de ser bailados toda la noche hasta hora prolongada de la madrugada, las cinco de la mañana, en la que se tocó el último son.
Noche ideal.
Lo decían todos.
Con ese baile de El Liceo revive la Casa Cubana que vuelve a sus mejores tiempos.
Un resurgir glorioso.
En su vida social.

EL NATALICIO DE UN CABALLERO
El señor José Fermín Iturrios

Fecha marcada.
De significación.
Así la de hoy para el distinguido caballero y buen amigo el señor José Fermín Iturrioz, Director de la poderosa industria local de José Arechabala S. A., que celebra su natalicio.
Lo pasará feliz.
Entre los suyos.
Al lado de su excelente esposa la caritativa dama señora Onelia Méndez de Iturrioz, y allá, en su confortable residencia de Varadero, tendrá el señor Iturrioz, mensajes de afecto en la fecha de su cumpleaños.
Yo le envío el mío.
Entre los primeros.
Que siempre como hasta hoy triunfe en sus negocios y vea colmada de felicidad su vida del hogar son mis deseos sinceros para el afable de «Josechu», espíritu constructivo y entusiasta.
Repítole mi saludo.
Que es cordial.

De paseo

Entre nosotros.
Distinguidos huéspedes.
Estuvieron así por estos lares el sábado y el domingo, los sociables esposos señora Nené Salmón, gentilísima dama y el señor Enrique Duque Estrada, alto empleado del Banco Mendoza en la Habana.
Con ellos su hijo.
El vivaracho Enriquito.
Fueron huéspedes de la residencia de sus hermanos los apreciados esposos señora América García y el Dr. Mario Arturo Fernández, disfrutando de horas gratísimas en nuestra ciudad y en la incomparable Playa de Varadero, nuestro rincón paradisíaco.
Ya se ausentaron.
Lleven mi despedida.

Un saludo

De bienvenida.
Mándolo afectuoso.
Es para el sociable y distinguido amigo señor Humberto Villa Carrerá que procedente de New York pasa unos días por tierra cardenense.
Séanle gratos.
Eso le deseo!

Una felicitación

Mándola sincera.
Para un buen amigo.
El querido galeno doctor José Oscar Jiménez Pla, que acaba de ser designado Sub-Director y Médico de Visitas del Sanatorio de la Colonia Española de esta ciudad.
Mándole mi enhorabuena!
Que es calurosa!

Vitrinas elegantes

Que atraen.
Al paso.
Esas de «La Isla de Cuba», la acreditada tienda de ropa de la calle Doce que exhibe en ellas telas preciosas de crep satín y moaré, así como carteras de novedad y kimonas preciosas.
Vea esas vitrinas.
Encantan!

Francisco González Bacallao

HURTO

Gerardo Tirado Alvarez, vecino de Aguila 112, denunció en la Primera Estación, que del bolsillo le hurtaron una cartera de piel de majá, conteniendo $5.00 en oro un peso ochenta centavos en monedas fraccionarias y varias monedas extranjeras de distintas repúblicas.

HABANERAS

LA MODA ACTUAL

MODELOS DE PRIMAVERA

De París nos llega este sencillo sombrero de paja gruesa con una pequeña alita de donde se desprende un velo liso rematado por una tirita de la paja.
Dos tonos de colores en violeta pálido fuerte reunen un bello conjunto que completa la transparencia del atractivo velo que se prende a los lados graciosamente.

TRASLADO

Desde hace varios días se encuentra instalada en su nuevo domicilio la conocida casa de modas de **Eva Hidalgo**, la exquisita modista que nos sorprende constantemente con sus bellísimas creaciones, así como con los grandes modelos que importa de París.
Su probado buen gusto se destaca en la adaptación que ha hecho Eva en su nuevo atelier, donde se admiran detalles de verdadero **chic parisienne.**
En Prado 58 bajos, que es el local que ocupa ésta casa de modas desde la semana pasada, podrán apreciar sus distinguidas clientas cuanto de novedad aparezca en los sombreros de primavera.

NOTAS DE PARIS

No importa que los trajes que se elijan sean bonitos, la maestría que se nota, en cuanto a la moda del momento, son los detalles bien combinados dentro de un corte correcto. Para facilitar estas ideas hemos pensado que lo mejor será ofrecer algunas de estas combinaciones acerca de la manera mejor para escoger y llevar la ropa dentro de las exquisitas maneras. Ideas que nacen de la más profunda sinceridad, no solo aprendida de la experiencia sino de las concepciones más elegantes que hemos visto últimamente y que nos facultan a repetirlas.
Entre los sombreros son un verdadero tónico los conjuntos que se ofrecen por su aspecto alegre y atrevido, un poco frívolo si se quiere en los pequeños, pero que, realmente permitan vislumbrar cuales son los sentimientos del momento.
Hay sombreros despreocupados, otros que demuestran éxitos y otros que expresan un espíritu alerta que les da ánimo aunque por el momento solo sea superficial. Nunca debemos comprar un sombrero sin vernos en un espejo de pies a cabeza pues los sombreros son el remate del edificio que con muy poco quedan ridículos.
Un cinturón interesante cambia por completo un traje insignificante, siendo los preferidos los anchos de charol o de colores llamativos. Los estrechos también resultan de gran novedad, siendo los que mejor les quedan a las gruesas por que les alarga la línea, mejorando las proporciones.
Las gruesas nunca deben usar dibujos grandes, separados en los estampados y mucho menos sobre fondos claros. Los dibujos indefinidos no afectan la línea, pudiéndolos usar lo mismo una gruesa que una delgada. Los definidos y de verdaderos contrastes hacen las telas de gran distinción. Es muy difícil encontrar nada mejor que el blanco y negro o azul marino y blanco, en los estampados de moda.

TELAS FRANCESAS

Acaban de llegar las nuevas telas francesas que desde hace tanto tiempo esperan las clientes de La Elegante, la conocida casa que está situada en Galiano 64.
Este año, como nunca abre su temporada de primavera con una remesa abundante de telas estampadas con los nuevos diseños que marca la moda, y donde se advierten verdaderas maravillas en encajes de todas clases que es el material que compite hoy con todos los demás.
También reciben los jerseys de seda en tiernos colores que tan bellos lucen en los trajes de sports, así como en los vestidos para calle.

EL LIBERTADOR

A la caída de la tarde, un día,
por la lucha patriótica dejaba,
en abandono, la mujer que amaba
y los hijos, inocentes, que quería.

El entusiasmo a todo le impelía,
y el espíritu, a todo le empujaba;
el amor a la patria, le cegaba,
y vencer y morir, su alma pedía.

Vino después, el triunfo de la Idea,
y el alegre retorno a nueva vida,
ciñéndose el laurel de la victoria...

¡Pero... es duro contar nueva odisea,
de los ratos que, con fe perdida
se duda del amor y de la gloria!...

ANONIMO.

Febrero de 1937.—

JABON DE BELLEZA

Nunca hemos de recomendar bastante el cuidado que debe tenerse al adquirir un jabón para el aseo de la cara. El cutis, aunque esté expuesto al aire, se resiente de cualquier producto que no sea verdaderamente fino, irritándose la piel con mucha facilidad y a veces contrayendo enfermedades que sean difíciles de curar.
Recomendamos el jabón **Mireya** como uno de los más completos que existen de cuantos se fabrican, incluyendo en sus componentes materiales puros que mejoran y embellecen el cutis.

MENU DEL DIA

Almuerzo	Comida
Fruta bomba natural	Grape fruit
Huevos a la malagueña	Puré de papas
Filete con vegetales	Flan de pargo. Pulpeta.
Ensalada de col	Ensalada de tomates
Gelatina de frutas	Jalea con queso.

RECETAS DE COCINA

Pescado relleno

Se limpia el pescado y se le sacan las espinas, sazonándose con sal y pimienta. Aparte se hace un puré de papas con un sofrito de cebolla, ají y un ajo picadito y se rellena el pargo cosiéndolo. Se coloca en una fredera sobre rueditas de papas, cebollas y limón, un cucharón de aceite y mantequilla. Se rocía con vinagre unas hojas de laurel y granos de pimienta, cocinándose al horno.

M. R. de FONTANILLS.

PINAREÑAS

El baile del domingo

En la Colonia Española.
Baile de Carnaval.
Gran baile de máscaras de alegres y misteriosos disfraces.
Los amplios y elegantes salones de la prestigiosa sociedad hispana parecían pequeños para albergar tanta y tan bulliciosa concurrencia como se dió cita allí en la inolvidable noche del domingo último.
Reinaba Momo por doquiera.
La risa angelical de nuestras bellas y hermosas mujeres, ponían una nota de alta atracción y llenaban de encanto una noche embrujadora, como creada por la mano del Divino Poder para llevar horas de inefable placer a nuestra **riente y distinguida juventud.**
Bajo los deliciosos arpegios de un conjunto musical que arrancaba aplausos a cada minuto, transcurrieron las horas del domingo último, mientras las mujeres y los hombres con atrayentes disfraces se confundían en un mar de misterioso y sonoro bullicio.
El baile del domingo en la Colonia Española superó en todos sus magnos aspectos a cuantos hasta ahora ha ofrecido la regia institución de la Avenida de Martí.
La concurrencia se multiplicaba a través del tiempo siendo materialmente imposible dar un paso en el salón transcurrida las diez de la noche.
Nunca se le había rendido tanto honor al rey Momo.
Nunca tampoco recuerda la juventud social pinareña acto de tanta magnificencia y de tanto esplendor.
Todos los éxitos anteriores de la Sección de Instrucción y Recreo de la Colonia Española, quedaron anulados por este baile que marca un jalón de gloria para los distinguidos directivos del citado centro social y benéfico.
El cronista en sus largos años de labor informativa en el campo social, jamás presenció baile de los caracteres que estoy reseñando, celebrados en las sociedades locales.
Fué para terminar, algo tan grandioso y sobresaliente, que por siempre quedará grabado con letras de oro en las páginas del libro social de esa culta sociedad que dirigen y orientan hombres de verdaderas iniciativas propias y de un prestigio tan positivo como el que goza su caballeroso presidente Desiderio Saludes, figura destacada de nuestro mundo económico y social.
Para él y los demás directivos, va mi felicitación por su último éxito.
Que es un éxito de lo más merecido.

Un bautizo

Celebrado en la tarde del domingo pasado.
En la residencia de los jóvenes Fidelia Robaina y Juan García.
Su gracioso primogénito Juanito, recibió las sagradas aguas del Jordán, siendo apadrinado por la bella y encantadora señorita Sarah Calleja y el distinguido joven Juan Antonio Escobedo.
Con ese motivo los padrinos del nuevo neófito ofrecieron una agradable fiestecita en la residencia de sus papás, de la que participaron numerosos familiares e invitados.
La concurrencia fué espléndidamente obsequiada con ponche y dulces
Alegres y fugaces pasaron las horas del domingo último en la residencia de los esposos Robaina-García.
Imposible enumerar a todos los asistentes.
Tarea harto difícil.
Al dar cuenta del simpático acto, me place desearle al nuevo cristianito todo género de felicidades y dichas personales.

Hacia la Habana

Partió el lunes último, un joven político y un gran amigo.
Trátase del Consejero Nacionalista Alfonso Miranda, figura destacada de la política pinareña y hombre que goza de generales simpatías entre nosotros.
Importantes asuntos relacionados con gestiones personales a favor de sus correligionarios de esta provincia, ya que es de los lugartenientes de mayor intimidad del senador Justo Luis del Pozo, lo llevaron a la capital de la República.
Miranda, que dicho sea de paso, es un valor positivo de la política vueltabajera, por su entereza de carácter, su moral intachable y sus mejores entusiasmos por el bien de la causa que abriga, viene siendo calurosamente felicitado por todos los nacionalistas de este término y de los otros de la región pinareña, por los éxitos que está obteniendo al lograr las reposiciones de muchos correligionarios que injustamente han venido siendo cesanteados.
Para él va también mi felicitación.
De lo más sincera, cordial y afectuosa.

Guillermo Rodrigues

VIBOREÑAS

Club San Carlos

Con dos brillantísimas fiestas ha rendido homenaje al divertido y viejo Dios Momo nuestdo decano Club; su tradicional baile de mamarrachos y ridículos, y el baile infantil dedicado a nuestro simpatiquísimo mundo social en miniatura, fiestas anuales de los «carlistas», y que con ellas cierran las de la alegre temporada de Carnaval.
Ya me referí incontables veces al baile de mamarrachos, y ahora sólo diré muy poco más, pues la numerosa y selecta concurrencia lo hará por mí.
Oscuar Ruano Estrada, el querido amigo, actual y único Presidente de Honor del Club San Carlos de sus amores, anótase un éxito más, pues su original comparsa de «Negritos», celebradísima, recorrió las principales avenidas viboreñas escuchando interminables aplausos a su paso, haciendo su entrada triunfal en el Club.
El Jurado, por unanimidad le otorgó el Primer Premio.
Otro muy merecido fué dedicado a las simpatiquísimas Quintuples.
Y el primer premio individual le fué concedido a Jesús Vidal, el popular «Gallego» viboreño, un verdadero «masca-vidrio» ¡y Jesús no toma... ni consejos...!
Demás está decir que la más intensa alegría, reinó hasta después de las tres de la madrugada.
Véase la gran concurrencia femenina que asistió, luciendo las legiones de figulinas vistosos y caprichosos trajes, formando el más bello y hermoso cuadro de luz, de vida y de alegría con el poderoso imperio de la juventud.
Lila y Carmita Martínez, Elsa y Vivina Adan, María Pardas, Dulce María Ramos, Blanca Adan, Tessy del Prado, Andreína Hernández, Hilda Pando, Anita Caravia, Georgina Noriega, «Montica» Escarpenter, Ofelita de Gordon, Fina Oliva, Hilda Avalos, Lucette Penichet, Raquel Velasco, Umbelina Pascual, «Guille» Govantes, Margarita del Busto, Aida Jorge, Albertina Hueria, Amparo Osorio, Teté Osorio, Olga Grovas, «Cuqui» Mauri, Lala García.
Carmelina, Zilia e Hilda Viera, Angelita Giner, Tula Mariño, Elvirita y Yuya Alvarez, Aracely Rey, Hortensia Martínez, Gloria Cabrera, Leonor Polo, Joaquina Castillo, Alicia Rodríguez, María Teresa Mariño, Amelia y Fina Arritola.
Emma Cerman, Lolo Medina, Tina Leiro, Julia Rodríguez, Rosa Castro, Margarita de los Reyes, Martha Moreton, Rosa María Castro, Mercedes Pérez, Gilda e Isabel Dorticós, Sarah Rosado, Doris Fernández, Mirtha Manrique, Ligia Jardines.
Olga y Lala Martínez, Lilia Bolaños, Rosa Daple, Zoila Aguiar, Lila López, Mary Mora, Lulú Montero, Conchita Martínez, Aida Navia, Carmelina, Celia e Isabel Suárez, Hilda Fortes, Elsa Fortes Eva Almeida, Sarad Alcalá.
Zeida de León, Mercedes y Otmara Masfera, Nena Herrera, Cuquita Masjuan, Melita Mesa, Olguita Saavedra, Blanquita Vázquez, Elenita González, Manuelita Martínez, Clara Villalón, Mercedes Alemán, Olga González, Josefina Fernández.
Graciela Serrano, Alicia e Hilda Sabí, Nena Untorio, María Teresa y María Julia Sabí, Altagracia Reyes, Alicia Lozano, Conchita Ruiz, Georgina de la Cuesta, Gilda y Elena González, Luisa, María, Consuelo y Maruja Conzález.
Lydia Guerra, Alicia y Emma Alvarez, Angelina Carneiro, Teresa González, Lili Muro, Silvia López, Elena Surena, Celia Cruz, Julia Fernández, Leonor Valdés, July Vidal, Amelia Ramos, Martha Abreus, Bebita Velarde.
Gloria Vignier, Amada Domínguez, Noemí Lamar, Eddie Serio, Marina Ruiz, Conchita Jardines, Graciela Taquechel, Hilda Avalos, Mercedes Menéndez, Blanquita Riera, Esther Hernández, Lolita Méndez, Alicia Pérez, Nena Alvarez, Flora Rodríguez.
Olga Vega, María Josefa y Martha Alcala Galiana, Consuelo Michelena, María Luisa Pérez, Carmita, Sarah y Eugenia Collazo, Josefina Pérez, Edelmira Chávez, América Moran, Margarita y Mercedes Maza, Elia Rosado, Mercedes Mijares.
Emerita y Tete Canto, Sarah, Nieves y Julia Gómez, Lily Touriño, Luisa Figueredo, Sarah Rubistein, Rosa Prado, Amalia González, Lilia Rodríguez Miranda, María López, Carmita y Mercy Arrugaeta, Isabel Rodríguez, Martha Estrugo.
Margarita del Busto, Digna Busto, Elena Julianff, Silvia González, Bertha Díaz, Flora Carreras, Raquel Cárdenas, Sarah Cueto, Cloty Brito, Margarita Brito, Inés Hernández, Hilda Mota, Sunsi Morán, Aida Fernández de Lara.
Margarita Martínez Duque, Consuelo Arcas, Conchita Suárez, Lydia Revilla, Graciela Revilla, Magdalena Rivalta, Adolfina González, Josefina y Margarita Martínez Alemán, Martha López, Elena Navas, Bebita Gómez.
María del Carmen Moreno, Conchita Figueredo, Manuela Rionda, Haydee Díaz, Gloria Rodríguez, Cuca Montes, Mary Cullás, Carmen Cullás, Margarita Cruz, María Rey, Natty López, Olga Durán, Evelia Rabit, Eva y Olga Magallanes, Renee Durán.
Delia Iriarte, Hortensia Vietes, Leonor Fojo, Dora Rodríguez, Ondina Milián, Aida Reyes, Dora González, Alejandrina Martín, Aida Revilla, Ana Martínez Duque, Amparo Marcos, Lolita y Panchita Herrera, Elena González, Freddy Rodríguez.
Lilia de Juan, Lausa Suárez, Graciela Rodríguez, Aleida Rodríguez, Elena García, Caridad Ríos, Rita Ramírez, Hilda y Olga Robau del Castillo, Fefa Carbonell, Margarita Carrillo, Arecia Vietes, Carmen González y Aurora Díaz.
Hasta aquí el inolvidable baile de mamarrachos de los «grandes» y paso a referirme al hermoso baile infantil, complacidísimo, ya que solo una vez al año menciono a nuestro simpatiquísimo mundo liliputiense, de mis mayores simpatías, porque su natural alegría me contagia, y su franqueza es siempre una enseñanza, ya que las pequeñas damas y los diminutos gentlemen hacen lo que dicen y dicen lo que hacen, ¡sin perjuicios...!
Desde las dos de la tarde del domingo empezaron a llegar al palacete del Club, siendo recibidos por una comisión, que fué la organizadora de la fiesta.
Podrá suponerse el precioso aspecto que presentaría con sus vistosos trajes, codeándose un «guajirito» con un aristocrático «caballero» y una «gran dama» con una «galleguita».
He aquí sus nombres:
Niñas:
Alina Godoy, Silvia Santaella, Charito Herrera, Virginia Martínez, Lucrecia y Olga Rodríguez, Carmen González, Hilda Rodríguez Elda Morriña, Teresita González, Aurora González, Julia Valdés, Gladys Paredes, Olga Alvarez, Lilia y Sonia Rodríguez, Mercedes y Palmira Camaño, Mercedes Cueto, Margarita Cobas, Zoila Hevia, Georgina e Isaura Travería Eulalia Izquierdo, Juanita Spano, Olga Lasalle.
Raquel Naranjo, Antonia Gesta, Edelmira Sabí, Julia Marrero, Graciela Gutiérrez Ojeda, Martha y Gloria Rodríguez, Terina Cabrera, Inesita Eladio Conde, Mercedes Rodríguez, Consuelito Castillo, Matilde Martínez, Eugenia Peña, Carmen Elena Rivero, Olga Zafra, Carmela Ibarzábal, Carmita y Silvia Cuevas, Mercedes Dozi, Ana María Pupeiro, Graciela Pérez, Josefina Castro, Nora Pérez de Alderete
Adelina Piñeiro, Amalia Vázquez, Sofía Rosas Manuela Bustamante, María Teresa Martínez, Aida y Gladys Balbín, Alicia de la Nuez, Consuelo Campillo, Marta Somoza, Angelina Cadalso, Yolanda Azcue, Teresita Arana, Haydée Gutiérrez Vega, María Antonia Castellano, Matilde Merzó, Encarnación Valdés Silvia López, Lilia Fernández de Velasco, Josefina Soto, Magdalena Palmer, Lydia Ríos, Raquel Riera.
Mercedes Regalado, Angelina Anillo, Olga Cuevas, Raguel Jurado Concepción Serra, Dinorah Muñoz, María Teresa Olleta, Mercedes Carbonell, Aleida Fernández, Georgina Serra, Rosa Quiñones, Emma Renté, Esther Pérez, Bertha Baez Rosario Fernández, Angela García, Hilda Izquierdo, Olga Moro, Zoila González, Bebita Goenaga, Olga y Josefina Martínez.
Zilia y Bertha Fernández de Lara, Dolores Peñalver, Martha Meléndez, Amelia Motroni, Lina Escribano Alicia Hernández, Bertha Valdés, Yolanda Rodríguez, María de los Angeles Mella, Blanca Cué, Josefina Herrera, Alicia León, Clementina Fernández, Francisca Corra, Carmelina Menéndez, Yolanda Navarro, Georgina Alvarez, Herminia Guerra, Fifina Martínez, Avelina Vivero María y Bertha Hernández, Yolanda Silva, Alicia de León.
Raquel Flores Vento, Gloria García, Valdés, Silvia Santamaría, Cuca Cué, Graciela Niquès, Liliam Rodríguez, Margot Govantes, Isabel Alvarez, Olga Revilla, Magdalena Castro, Lolita Bustillo, Gloria y Olguita Vicente, muy lindas; Virginia Díaz, Delia Mauri, Gloria del Castillo, Yolanda Peñate, Margarita Gil, Lía Menéndez, Carmen Fernández, Caruca Gómez, Gloria García, Martica Rodríguez, Margarita Hevia, Carmen Rosa y Coral Colón.
Araceli Gómez, Yoli Bacallao, Georgina Perera, Margarita Martínez, Hilda García, Josefina Lleta Cajete, Dulcita González, Bebita Goenaga, Purita Valdés, Esther Marrero, Elsa Orihuela, Susana Cañas, Serafina Sánchez, Blanquita Noriega, Joaquinita González, Zulema García, Mercedes Saavedra, Elia Ibern, Hilda Ibern, María del Carmen Foyo, Martha Llaneras, Martha Dulzaides, Nolda Rammy Martha Bustillo, Luz Divina Barrios, Josefa Echazábal, Rosa González, Soledad Ríos, Delia Mauri.
Alicia Leiro, Yolanda Ruiz Medina, Vidiani Ruiz Medina, Carmen Naveiras, Carmelina Gutiérrez, Julia Gelats, Gloria Vázquez, Nenita Gómez, Norma Pérez, Aurea Campelo, Siria Pasalodos, Yolanda Hernández, Jestica Sánchez, Georgina Suárez, Ofelia, Mirtha y Yolanda Martínez Pardo, Carmelina Gutiérrez, Raquel López, Caridad Alvarez, Hilda López, Lilia Rodríguez, Milagros Colón, Luisa Oliva, Caruca Gómez, María Irene Fornés, Juanita Conejero.
Delia Mauri, Mercedes Díaz, Clara Jiménez Rita Salas, María Rivas, Guillermina León, Delia González, Isabel Alvarez, Hortensia Varela, Estrelita González, Martha Martínez, Renee Gómez, Nenita Gómez, Mercedes Borras, Estela Dorta, Beatriz López, Edelmira Sabí, Lydia Naranjo, Josefa del Busto, Georgina González, Carmita y Silvita Cuevas, Martica del Castillo, Luisa Molina, Dolores Cía, Martha Cía, Caridad Soto.
Consuelo García, Clara Jiménez, Carmita Dalmau, Hilda Alvarez, Iluminada Dalmau, Estrella Pérez, Ocelia Piñeira, Emilia Izquierdo, Juana Escandell Gladys Domínguez, Martha Martínez, Margarita Cobas, Zoila Hevia, Norma Estévez, Lydia González, Olga Santos, Teresita Gómez, Rosa María Olivares, Terina Cabrera, Lydia González, Orgia Navarro, Hilda Cano, Lulú Cano, Noris Machado, Dolores Reyes, Dalia Rodríguez, Otmara Sánchez, Betty Soto Magali Rey, María Luisa del Amo, Haydee Valdés, Eulalia Estévez.
Hortensia Casanovas, Esther González, América Pérez, Ofelia Fuster. Luisa Corsés, Herminia Suárez, Ofelia Romero, Mercedes Romero, Carmen Custin, Clotilde Alvarez, Luz María Puig, María Teresa Alvarez, Georgina Alcázar, Mirtha Hevia, Carmelina Gutiérrez, Rita Moreno, Julia Viada, Rosa Catalá, Ildelisa García, Jesusa del Cerro, Rosaura Motroni, Argelia Franco, Conchita Tejeda, Mary Pita, Graciela Crespo, Aleida Pichardo, Irma Pereira, Zoraida Miranda, Paulina Pérez, Zulema Miranda.
Silvia Porras, Iraida Castillo, Bebita Goenaga María Cristina Ganza, Amalia e Isaura González, Diana y Janet García Liliam Vidal, Yolanda Ramos, Nancy Montané, Noemí Castillo.
Niños:
Robertico Godoy, Fernandito Santaella, Pedrito y Guillermito Fontova, Germán Gil, Reinaldo Ibarzábal, Manolito Cuevas, Aldo López, Julito y Carlos Lanier, Darío Rodríguez, Antonio Miguez, Manuel Flores Héctor Roca Vento, Reinaldo del Amo, Raúl del Castillo, Manuel Rodríguez, Alberto del Cerro, Pablo y Antonio Remillo, Ignacio Castañeda, Jorge Ayala, Jesús Vidal, Ernesto De Beche Alberto Serra, Luis Alfonso López, Pedrito García, Carlos y Orlando Soto, Charles Aniceto, Carlos Jorge Macías, Ruddy Guerra, Antonio López.
Raúl Alvarez, Adolfo Cuevas Heriberto Marchena, Manolito Cuevas, Sergio Anillo, Gerardo Gómez, Pepito Valdés, Angelito García, Carlos Domínguez, Orlando Palenque, Armando González, Antonio Fernández, Sergio Sardiñas, Luis Bacallao, Luis Alvarez, Ricardo López, Reinaldo Reyes, Miguel Rodríguez, Diego Betancourt, Orlando Cantillo, Pepe Morales, Benjamín Izquierdo, Alfonso Morales, Antonio Rivas, Abelardo Boni, Ramón Franco, Carlos González.
Julio Astorga Guillermo Astorga, Armando López, Jorge del Pino, Ignacio Moreno, Plácido Martínez, Rogelio y Humberto Martínez, Ernesto I. Vidal Fernández, Adolfo Farías Francisco Pérez, René Jun o, Luis Germán Estévez, Juan Echevarría, Antonio Guerra René Martín, Gilberto Gandolff, Aurelio Hevia, Enrique Fleitas, Oswaldo Leal, Jimmy Gutiérrez, Angel Martínez, Daría Rodríguez, Alberto Díaz, Paquito Bonino, Armando Estapé, Eusebio Menández, Francisco Grovas, Arturo Lavín, Conrado García.
Jorge Zayas, Abelardo Diego, Roberto Alonso, Alfredo Otero, Rafael Valdés, Lino Ruiz, Raúl Arias, Oswaldo Rivero, Leopoldo Torres, Julio Bellido Jesús Trespalacios, Alvaro Alvarez, Rodolfo Marrero. Carlos Calero Raúl Llaneras, Rodolfo Junes, Antonio Fernández, Roberto Maestri, Miguelito Ruano, Pado Marrero. Víctor Cepero, Ricardo Castillo, Rolando Díaz, Víctor Fran o Jorge Garrido, Jesús Pérez, Oscar Marino, José Coto, Luis Govantes, José Manuel Peñalver....
Satisfechos deben sentirse los organizadores de este brillantísimo baile infantil, y seguros estén de un verdadero agradecimiento, pues los niños saben ser agradecidos.

Urbano del CASTILLO.

MATANCERAS

ELSA SOLES Y ULMO

Pedida en matrimonio.
En la tarde del sábado 27 de febrero, quedaron formalizadas las relaciones amorosas de la bella y gentilísima mademoiselle, con el caballeroso y cumplido joven Juan Guerra.
Ante los padres de Elsita, el administrador propietario del periódico «El Republicano», Ramón Solés y Estrada, y su distinguida esposa, Elsa Ulmo, formuló la petición de manos el rendido galán.
Hija de una beldad que fué reina de la belleza en aquel certamen del periódico «El Mundo» que no habrán podido olvidar los matanceros, florece en Elsita Solés la deslumbrante hermosura que por línea materna le viene de aquellas estirpes de Ulmo, Truffin y Luling, de las que directamente desciende esa «fiancee».
Flores muchas, ni tan bellas ni tan lozanas como la aristocrática flor a que iban dedicadas, llegaron hasta el hogar de los esposos Solés-Ulmo, para perfumar el engagement de su adorable primogénita.
Faltaban las del cronista, que van hoy aquí.
Flores de espiritualidad y de afecto, que hoy a Elsita, como a su progenitora ayer,—en este mismo acto trascendental de su amoroso compromiso—, dediquele desde estas mismas «Matanceras» que redacto, ya hace más de un cuarto de siglo.
Mis parabienes a esa gentilísima pareja.

Toma de posesión

De una directiva
En la mañana del domingo se llevó a efecto el traspaso de poderes de los mandatarios del Club de Oficiales del Regimiento «Plácido», con diversos actos, que no reseño hoy, porque tendría que constreñirme a espacio tan reducido, que perdería esa crónica el atractivo que podré darle mañana.
Remito pues al lector, a las «Matanceras» del miércoles 3 de marzo.

Alfredo Pié

Un soldado que cae.
Un otro adalid de la epopeya libertadora que se nos va, un gran caballero que se resta la sociedad matancera y un ejemplar ciudadano que pierde esta República, que él, con su sangre, con su machete y con la exposición de su vida, ayudó a conquistar.
En la noche del sábado 27 de febrero, dejó de existir en la residencia que fuera su santuario, donde le adoraban hijos y esposa, con cariño idolatrado, el teniente coronel de la Guerra de Independencia señor Alfredo Pié.
Divulgada la noticia por la población, hasta la capilla ardiente del ilustre mambí, acudieron sus compañeros de la guerra, las autoridades de la localidad y los infinitísimos amigos que el trato afable, la exquisita cortesanía y la simpatía innata que se desprendía de toda su persona supieron conquistarle.
Pertenecía Alfredo Pié a aquella pléyade de muchachos del Liceo, que a las sonoridades del Grito de Ibarra, —que pareció opacarse en un principio, pero que como el fuego se propagó después a toda la isla—, marcharon entusiastas y decididos a los campos de la revolución para arrancar a Cuba de la esclavitud en que vivía y forjarnos esta patria libre de que hoy disfrutamos Con Alfredo Pié, se alzaron en armas los Schweyer, Alberto y sus hijos Guillermo y Luis Waldemar, Manolo Olivera, Vicente Jorge, Totó Andricain—caído inocente, tan fatalmente, por las propias balas mambisas —Bolito Boissier, Domingo Lecuona, y tantos otros que formaban la flor y nata de ese viejo Club de frente al Parque, en los años de la pre-guerra.
Con Betancourt, con Acevedo, con García, con Clemente Gómez, formaron esos valientes el aporte que la sociedad yumurina brinda a la gesta gloriosa, y siguiendo su ejemplo, cientos, miles de matanceros, abandonaron familia y hogar, para sufrir los horrores de la manigua.
Modesto hasta la exageración, el teniente coronel Alfredo Pié, hasta de sus mismos galones, parecía hacer dejación, y se le conocía como comandante, sin que jamás hiciera rectificar su jerarquía.
Padre ejemplar, como fué ejemplar esposo, ni tuvo ambiciones ni lo dominó la fiebre del oro y de la altura, y vivió siempre dentro del marco de sencillez en que na muerto, teniendo como culto, después del de la patria el amor al hogar y a la familia honorabilísima que creara.
Por eso su sepelio, verificado en la triste y lluviosa tarde del domingo veintiocho de febrero, fué fiel exponente del reconocimiento que Matanzas sentía por hombre de tan gran valor.
Con los dolientes hijos, acompañaron el cadáver hasta la necrópolis: el Jefe Militar del Distrito, comandante Pérez Arocha y un grupo de oficiales, entre los que recordamos a los capitanes Alvarez, Reyes, Caraballo y Argilagos; el Alcalde Municipal señor César Casas y varios concejales del Ayuntamiento; los veteranos de la Independencia en bloque ceñido, con la augusta figura de Perucho Acevedo a la cabeza; el Jefe de la Marina, capitán Gómez; el exdirector de la Renta de Lotería, Dr. Alejandro Herrera y Arango; el Jefe de la Policía comandante Genaro Núñez; el presidente del Liceo doctor Mario Dihigo; el administrador de Correos Isaac Lamadrid; el ingeniero Jefe de Obras Públicas del Distrito, Giordano Casas y el teniente coronel Desiderio Sánchez Valera, Jefe Militar de la provincia camagüeyana, y la de los veteranos de la Independencia, que era una verdadera obra de arte.
Con las firmas de Tías, de «El Clavel» de los Armand y del Botánico de esta ciudad, admirábanse otras muchas ofrendas
Despidió el duelo a nombre de los hijos y los hijos políticos del teniente coronel Pié, el doctor Horacio Reyes Lovio, que pronunció una elocuente oración fúnebre, exaltando las virtudes, los méritos y las infinitas dotes que adornaron al hombre que acaba de bajar a la tumba.
Para la señora Esperanza Caballero, la viuda de Pié, para sus hijos todos, así como para cuantos por su parentezco con el valiente libertador lo lloran en este instante, van mis expresiones de condolencia.
Condolencia que es también para los veteranos, que asisten al desfile,— al triste desfile— de los que van desintegrando al Gran Ejército Mambí para descansar para siempre en el seno de la tierra por ellos independizada.
Matanzas confronta hoy un gran duelo.

De temporada

En Varadero.
Disfruta en estos días de una muy grata estancia en la bellísima Playa cardenense, la distinguida dama Angelina Martorell, que con su hija Angeliquita Solaún, es huésped de la familia del representante Lucas Cambó.
Hasta mediados de marzo permanecerá ausente de esta sociedad la interesante y gentil Angélica Martorell.

El Dr. Trelles Montes

Confirmado en el cargo
El Secretario de Sanidad y Beneficencia doctor Zenón Zamora, acaba de confirmar en su cargo de director del Instituto de Homicultura de Matanzas, al prestigioso galeno Dr. Nicanor Trelles Montes, que tanto viene laborando desde que ocupa tan elevada posición, por el auge y el engrandecimiento de aquel hospital.
La nueva, que llegara al propio interesado en la pasada semana, ha

CONFERENCIA DEL PADRE LABURU SOBRE LA PSICOLOGIA DEL INADAPTADO SOCIAL

Versión taquigráfica de Manuel Acebo Rodríguez, especial para DIARIO DE LA MARINA

Cumpliendo lo prometido en la edición de ayer, publicamos la conferencia pronunciada el lunes último ante los socios del «Casino Español», por el eminente biólogo padre Laburu, en torno a la «Psicología del inadaptado social». El lector comprobará que DIARIO DE LA MARINA realiza un esfuerzo plausible al ofrecer íntegra, y de manera exclusiva, dicha conferencia, ya que de la misma se pueden obtener provechosas enseñanzas, no importa la edad o posición de quien asimile las grandes ideas que contiene.

Dijo así el padre Laburu:

Señor presidente del Casino Español: señores de la Junta; señores socias; señoras y señores: El tema anunciado el día pasado, para la conferencia de hoy, es «La Psicología del Inadaptado Social».

¿Han visto ustedes una plomada, que cae vertical? Eso es carácter normal. El que cae vertical ve bien la realidad, y a la realidad responde siempre como debe de responder. Pero si a esa plomada le doy un golpecito, empieza a oscilar: ya no cae a plomo, hay oscilaciones ligeras, que pueden aumentar, y hacer pendular la plomada, hasta llegar a ocupar una situación antípoda de la normal. Este es el símil con que yo, en clase, me doy a entender, para explicar lo que son las derivaciones del carácter normal. Hay derivaciones oscilantes pequeñas, que apenas se notan, sub-normales, es decir, que no son normales, pero tampoco son anormales; hay oscilaciones más acusadas, que no son del todo anormales, pero sí más acentuadas que las correspondientes al sub-normal, y hay, por último, oscilaciones que van a lo antípoda de lo normal: es el absolutamente anormal. Para que esto quede encuadrado en la imaginación de ustedes, doy nombres y ejemplos.

Aún en lo normal, dentro del ver bien la realidad y responder siempre bien a ella, hay matices. Los pongo: rosaleda, dentro del ser típico rosal, tiene matices: rosa de té, rosa blanca, rosa roja. Todas son rosas; son modalidades, variedades. Y dentro del carácter normal, que ve siempre bien la realidad, y responde bien a ella, entre los propios santos españoles, hay matices, y dentro de santos grandes en la historia, también hay matices: carácter normal fuerte: Gregorio VII; carácter normal dulce. San Francisco de Sales; carácter normal serio, San Pedro Alcántara; carácter normal alegre, Santa Teresa, la de Avila; carácter normal reposado, San Benito; carácter normal activo, San Francisco Javier.

¿Qué tienen los que no son normales? Modalidades que los apartan de lo normal: un hombre áspero, terco, ya no es el hombre fuerte, sino que es sub-normal; un hombre débil, ya no es el hombre dulce, sino que es sub-normal; un hombre ligero tampoco es el alegre: es sub-normal; un hombre apático, indolente, tampoco es el normal, pues no es el reposado; un hombre impetuoso, atropellador, es sub-normal, pues no es el hombre activo.

Más acentuado que todo esto hay un grupo grande, muy grande, al que nosotros, por ahora, no haremos más que ponerle un letrero: psicopatías. Hay un grupo que corresponde a tipos que tienen desviaciones más acentuadas que en los subnormales, pero que no llegan a los límites de esos que, completamente desequilibrados, caen en la clasificación correspondiente a los esquizofrénicos, los paranoicos, o los maniacos depresivos; en fin, una serie de individuos que no sabemos cómo encajonar, entre los que se encuentran los neurasténicos; el histérico psicasténico; el que tiene miedo al contagio; el que no se atreve a cruzar solo los espacios abiertos, porque se cae; en fin, para no cansarlos con una relación minuciosa y prolija, baste saber que hay una serie de tipos cuya deformación del carácter es más acentuada que en el tipo sub-normal, pero que no es el derribado en el manicomio, sino al contrario, un individuo que transita por la vida, vive en comunidad con sus semejantes, dejando siempre tras sí la estela de su paso. Este tipo, que escogí para la conferencia de esta noche, es el inadaptado social.

Inadaptado social... tipo interesante por lo que es en sí, psicológicamente, y por las derivaciones que vamos a darle a esta materia respecto al momento actual que vive la sociedad. Es un tipo que, si se le considera aisladamente, se ve que tiene buena memoria, que es inteligente —de ordinario un poquitín más inteligente que el término medio—; que cuando quiere, quiere; que tiene voluntad y que es el que, si se le examina en un laboratorio, con experiencias aisladas, da siempre resultados correctísimos, que no permiten apreciar su deformación. ¿Quién es este tipo, que considerado por una realidad científica no parece anormal, pero que, sin embargo, cuando decursa por el cauce de la vida, presenta un completo desequilibrio y una total desarmonía?

De ahí parte un error esencial en estos estudios; de ahí arranca un retraso en el conocimiento y apreciación de estas materias. En efecto, cuando se estudian estos tipos en los laboratorios, por medio de distintos «tests», se nota que ven bien los colores, que sus sensaciones son exactas, que sus ideas son claras y lúcidas, dando en todo el examen una ficha de «test» absolutamente correcta, pero que, sin embargo, resulta paradójicamente que en la realidad de la vida no hay por dónde cogerlo. De aquí arranca el fracaso absoluto de Caractereología de los estudios hechos por medio de «test», porque puede ocurrir que sea un sujeto correcto en todo, según la ficha del «test», pero inadaptado en la sociedad. En cambio, también se nota que puede haber un hombre algo retartado, lento en la comprensión, que no da un «test» tan bueno en cualidades aparentes como el del otro, pero que tiene una gran honradez, moralidad y un sentido práctico extraordinario de la vida. De aquí el fracaso de los «tests» en las apreciaciones psicológicas.

En este tipo del inadaptado social hay desequilibrios, pero sin continuidad. Estos hombres (y cuando digo hombres digo lo mismo mujeres, pero voy a seguir hablando de hombres), no se puede decir: «Son esto», porque entonces habría un tipo de inadaptado social, como pudiera decirse, médicamente, una pulmonía, pero ello no se puede hacer, porque los complejos psicológicos son más complicados e inextricables que los biológicos. Por tanto, les doy a todos un común denominador, extraigo las esencias de ese tipo, y mientras voy enumerando sus características muchos de los que me oyen podrán corroborar: «exacto».

Los caracteres de este tipo comienzan a insinuarse en la niñez; de ordinario se acentúan en la pubertad, inclinándose hacia el mal —parece que hay algo que los llama al mal— tipos que resultan molestos para los demás, que se gozan gratuitamente en hacer daño, en una gradación infinita, desde el placer, pequeño pero que lo tienen, de aprovechar el momento en que el gatito tiene la cola puesta en el suelo para darle un terrible pisotón, hasta otras peores; tipo lleno de refinamiento en la crueldad, que coge un pajarillo y se goza en verlo sufrir, no matándolo de momento, sino arrancándole plumita a plumita, despacito; tipo que se ríe y mofa del mal que le sucede a otro; tipo que goza si otro se cae; tipos inestables, impulsivos, que no aguantan el colegio, que empiezan siete carreras y no acaban ninguna, y a quienes hay que meterlos en el Ejército para ver si allí, con férrea disciplina, los doman, pero de donde desertan y escapan; tipo fugitivo, perezoso, indolente, taimado, rebajado, hipócrita, simulador que a trueque de conseguir lo que quiere no repara en los medios, y si cree que lo logra por calumnia, por calumnia lo busca y si cree que lo obtiene por intriga, por intriga lo pretende alcanzar; tipo mentiroso, a quien cuando se le sorprende en la mentira, en el momento de aturrullamiento, dice: «Ahora voy a decir la verdad». Y esa «verdad» es tan mentira como la anterior.

Como dato quiero consignar que no hago Psicología de libro. Si así fuera, huelga toda conferencia, y con aconsejarles que leyeran a tal o cual autor tenía bastante. Hago lo mío, y voy a citarles una experiencia personal: Muchachito de once años, llevado ante el Tribunal de Menores de Valencia. —Tú, ¿de dónde eres? Dijo la calle y la casa. Conducido por la Policía a la calle y casa citadas. Timbre. Salen del interior. —Señora, aquí tiene a su hijo... —¿Qué hijo! —¿De modo que tú no vives en tal calle y tal casa?

—No, yo no vivo ahí, no he dicho la verdad; soy de tal sitio. Nueva peregrinación. Timbre. Salen. —Aquí está el hijo... —¿Qué hijo? Elocuente ejemplo. El inadaptado es el tipo mentiroso contumaz, sin ocurrírsele por un momento que su embuste va a ser cogido en el acto; tipo indócil, rebelde, desequilibrado, insolente, procaz. ¿Quién es este tipo? Es el cínico, haciendo alarde de que es así. ¿Quién es el tipo vicioso, sexual, perverso, buscador de dinero por todos los medios, si puede por robo; si puede, por amenaza; si puede, por violencia; si puede, por lloros; si puede, por rebajamientos? ¿Quién es?

Sencillamente es uno que no ve el futuro, que sólo ve el momento presente: es el prototipo del egoísmo del hombre en sí, en quien las cualidades superiores del carácter, es decir, del psiquismo superior intelectivo-volitivo son arrolladas por el psiquismo inferior sensitivo-afectivo, y proceden como son, como animales, pero que, con la inteligencia de que están dotados, consiguen lo que quieren obtener, para saciar sus instintos.

A estos tipos se les ha llamado perversos instintivos, y este nombre puede significar dos cosas, pero ninguna de ellas verdad. Cuando se leen los libros sin digerir su contenido —hay quienes leen a lo pavo, que traga muchas nueces sin provecho— y se lee el perverso instintivo se entiende que se trata de una persona que tiene pervertidos los instintos, de forma que los instintos son los que dominan; y aún en los hombres en que se habla de perversión de instintos, incluso cuando se refieren a la sexualidad, no hay tal perversión, sino la utilización de los instintos hacia una derivación, por otra vía distinta, para satisfacerlos. He estudiado este punto en casos anormales, y en animales yo tengo observaciones preciosas, captadas por el cine en focas cautivas. Pasa también en pájaros: ¿no han cazado pichones en nidos, y al encerrar el pajarillo ven que no comen? No es que no sepan comer. Ustedes le ponen alimentos, y no los prueban. Viene ahí el problema a considerar de cómo ha anulado la tendencia instintiva del comer para vivir.

Pero el perverso instintivo no es instintivamente perverso. Su matiz es más fino. El muchacho no es así innatamente, instintivamente, no obra así porque tenga otra manera de ser, sino que al contrario pudo no ser así. Y aunque de hecho es así, ello se debe a que se hizo y formó así, pero pudo no ser de esa forma y manera.

El inadaptado social tiene como característica y esencia final psicológica vivir en el momento presente, grato, y huir del momento presente, ingrato, no atendiendo ni al pasado ni al futuro. Un individuo, aún sin principios morales, siendo normal, no roba, porque dice: «No lo hago, porque mañana me enganchan, y me va a resultar peor», es decir, está mirando este sujeto al mañana, lo que no hace el inadaptado social, en quien el futuro está eliminado. Otro individuo recuerda el pasado, y ante una posible acción rememora lo que le ocurrió en ocasión similar, y dice: «No lo hago, por lo que me pasó la otra vez», es decir, recuerda el pasado. Pero en el inadaptado social ni el pasado ni el futuro pesan, y sólo mira el momento presente. Si éste es grato, no repara en nada; si es ingrato, se aparta. Esta es la esencia psicológica del inadaptado social.

Voy a esbozar ahora un problema interesante. ¿No se les ha ocurrido una cosa? Cuando yo se los diga convendrán: «¡Qué verdad!» ¿No recuerdan ese tipo que apretando los puños y los dientes les dice: «Le aseguro a usted que de ahora en adelante ya verá». Y en efecto, lo mismo que si no hubieran dicho nada. Y lo que expresaron apretando los puños y los dientes es lo mismo que si lo hubieran dicho sin apretar los puños y los dientes. ¿Es que no se les ha ocurrido pensar que cuando yo tengo fuerza muscular para levantar ochenta kilos de peso, no me importa la materia que me pongan debajo? Lo que yo levanto es ochenta kilos, no la materia que me ponen.

¿No han encontrado ustedes tipos que tienen una fuerza de voluntad rayana en el heroísmo, y que ante un problema sencillo, baladí, dan resbalones y patinazos inconcebibles? Estoy recordando un caso, que está publicado en una revista: Guerra Europea. Oficial del Ejército francés, cargado de condecoraciones. El solo se abalanza a la trinchera alemana, y carga con la ametralladora. La trajo como prometió y se propuso. Y ese héroe resultó, sencillamente, un ladrón de sus compañeros de trinchera. Ese, que parecía hacía derroche de una fuerza de voluntad ante cuyo empuje cualquiera exclamaría: «Yo no puedo hacer esa hazaña», en un problema sencillo, como el de no quitarle a sus compañeros lo honradamente ganado, no tenía fuerza de voluntad.

Voy nada más que a esbozar un problema hondo: por qué cuando uno a veces dice «no», es «no» con toda el alma, y en otras ocasiones sí es sí con toda el alma.

¿Es que en el momento de dar el sí o el no, no hay nada que se me haya escapado, y lo tenga presente siempre en la conciencia? La razón por la cual doy sí o no va a estar presente en la conciencia, y en esta cuestión siempre obraré así, de donde viene y arranca un problema radical, que escapa a la mayoría de los que cultivan esta ciencia, y no es otro que el hecho de que el inadaptado social es un sujeto que carece de lo que se llama horizonte temporal psíquico, en que para que la voluntad tenga energía el motivo tiene que estar presente en el campo de la conciencia. Pero el inadaptado no tiene campo consciente, no ve nada, y sólo tiene presente el momento grato o ingrato en que vive. Madres: en el chiquitín de ustedes, cuando tiene un año, su horizonte está escasamente limitado a tres o cuatro horas, y por eso, si le dicen: «Si te portas bien, el mes que te daré tal cosa», ese mes que viene cae fuera de su campo de conciencia, y por tanto, no ve nada. Pero llega a los cuatro años, y empieza a sobrepasar el horizonte psíquico de las veinticuatro horas, y cuando uno le dice: «Te acuerdas de lo de ayer», y como ya tiene cuatro añitos, conserva el horizonte psíquico del ayer, de donde se infiere que se le está educando entonces, pues ya el muchacho alarga su horizonte psíquico a veinticuatro horas, y cuando tiene siete años ve hasta una semana, y a los ocho cuenta hasta un mes, y cuando pasamos de veinte o veinticinco años, (yo tengo más) (risas) contamos por grupo de años. No deseo que esto sea verdad, pero quiero que todos me comprendan: el hombre que me está oyendo, y a quien le urge pagar una letra, no está tranquilo. Si ese hombre tiene el horizonte largo, está más sereno, y el que tenga un horizonte de eternidad, ese, ese, es más hombre.

Este inadaptado social tiene su génesis psíquica, que se engendra, se crea, se fabrica. Pudo el inadaptado social no ser así; puede también ser simplemente un inadaptado social vulgar, un animalito; o puede ser un refinado inadaptado social. Un inadaptado social corriente, que obedece a los instintos bajo los impulsos del momento, dice: «Me gusta esto, y ahí va mi garra»; pero cuando tiene inteligencia, —y generalmente la tiene— la utiliza en su provecho personal, para saborear más el placer y la venganza. Ya no es un animal, sino un tipo que deja al animal a mucha altura de dignidad, porque el animal, si tiene sed, bebe, pero no martiriza.

El inadaptado social tiene su génesis, su esencia, en que todos, antes de tener expedita nuestra voluntad y nuestra inteligencia, antes de ser dueños de nuestro psiquismo superior, hemos sido como animalitos infantiles. Antes de poseer el psiquismo superior, obedecíamos al inferior, y en esa época de animalitos chiquicos, en que decimos: «Me gusta», «No me gusta», «Me escapo», «No me escapo», si en esos instantes no vienen la madre o el padre y dejan que polarice en una única dirección todo su psiquismo, hacia la satisfacción inmediata, expedita, del presente grato, y hacia la fuga rápida e instantánea del presente ingrato si, repito, en esa primera edad de la vida se le deja al muchacho orientar todo su psiquismo hacia la satisfacción de la carga afectiva grata saciada, o hacia la carga afectiva ingrata esquivada lo han hundido para siempre. Si después, para que no quiera eliminar lo ingrato usted lo llama, y le señala el significado de las palabras deber y obligación, él podrá comprender todo eso por un momento, pero lo olvida en el acto. Ya no podrá orientar su psiquismo en esa dirección nunca, pues tomando su rumbo en la época infantil (que es cuando se puede corregir) quedará así desgraciadamente por toda la vida, casi seguro. Luego, madre significa algo más que procrear y tener un chiquitín, y padre algo más que alimentarlo, vestirlo, y mandarlo a tal sitio. No es lo mismo criar los hijos asistiendo a fiestas en los salones que prestándoles la atención vigilante que debe darle la madre. Porque esto último es tener hogar, algo que comprenderán bien cuando hable de la afectividad de los niños en el hogar, sentimiento que falta a chorros.

Saciación del psiquismo afectivo... Hay ejemplos numerosos del fundador de la Psiquiatría actual, Krepeling, ese hombre genial, que de la masa ingente de hechos acumulados ha sabido sacar sillares con los cuales ha fabricado y construído templos de verdad; Krepeling, que es un hombre dedicado al estudio de la vida, saca de la realidad los hechos; Krepeling no es el tipo de gabinete —muy interesante, por cierto—, que mientras fuma escribe lo que se le ocurre e imagina, sin pensar si es o no cierto; Krepeling es el hombre que saca de la realidad las cosas. De él leo textualmente: «Mis acciones eran las resultantes de caprichos momentáneos. Si yo me hubiera guiado por principios morales, sin duda que pudiera reprimir mis impulsos». Este es el hombre de lo momentáneo. Si hubiera tenido principios morales, jamás hubiera cedido al momento.

Caso concreto, con número de años, para que quede más grabado. Enferma de Krepeling, de cincuenta y cuatro años, de los cuales veinticuatro pasó en presidio. De los últimos veinte años, solamente quince meses alternados estuvo en libertad. Era incendiaria, por seis veces. ¿Incendiaria por qué? Ella lo decía muy bien: «No sé por qué. Solamente ver fuego, fósforos, carbón encendido, era lo bastante para no poderme privar del gusto de ver qué pasa si incendio una casa». Ahí está todo. Mercado de Strasburgo. Se le ocurrió ver qué pasaba si prendiera fuego a dicho mercado, y lo incendió. Casa de alojamiento en que vivía, con sus muebles, precisamente en la mañana en que había pagado el alquiler. Se le ocurrió pensar qué bonito sería si la incendiara. La quemó. Es un tipo que lo que se le ocurre grato lo pone en acción, inmediatamente. En esa casa tenía los muebles, debía pensar que los iba a perder, pero no le importa ante la satisfacción de la carga afectiva. Este es el tipo del inadaptado social.

Recuerdo un caso personal. Tal como con ustedes aquí, dando clases sobre esto, se me presentó una señora: —Padre, creo que es una vergüenza para mí, pero pienso que me trataré con dignidad. Voy a contarle una cosa. Yo me voy con frecuencia a hacer el pelo. Soy espléndida. (Podía serlo, porque tenía gran fortuna). Jamás creo que bajé de cinco pesetas de propina, pero en cuanto veo una tenacilla, no puedo menos de robarla. Y en cuanto cumplo y satisfago ese impulso, empieza un momento de gran martirio para mí, porque en cuanto salgo con la tenacilla no sé qué hacer con ella».

Aquí podría hacerse un estudio complejo, respecto a de dónde viene ese impulso que la compele a robar la tenacilla, que podría ser materia de otra conferencia, pero en resumen, tenacilla que gusta y tenacilla que va al bolsillo todo es uno. Tal es el inadaptado social.

He tenido recientemente un caso, en Bilbao, y el pobre individuo lo está pagando. En cuanto ve una luna, no puede privarse del gustazo de comprobar qué pasa cuando la rompe. Lo cogen; sale; y en cuanto ve otra luna, la vuelve a romper, y torna a la cárcel.

Este es el carácter del tipo descrito. No atiende a otra cosa que a la saciación instantánea de la carga afectiva, suprimiendo todos los antecedentes y consiguientes, atendiendo solamente a los estímulos creados en el momento presente. Ese es el inadaptado social, tipo que, repito, es creado por el ambiente.

Adler, judío, respecto a quien puede ser que tenga yo (aunque disiento en muchas cosas) cierta predilección por su Psicología, dice, hablando del ambiente, que se puede comprobar que el concepto de que el carácter del hombre sea heredado no solamente es falso, sino que también nocivo, pues esa idea impide que el educador cumpla su misión con confianza. El tipo antiguo, pasado de moda, ese que es como mantequilla rancia, que cree que sabe y está sesenta años atrás, habla del tipo lombrosiano, de caracteres y estigmas heredados, pero Deprez, que no tiene nada de creyente ni de católico, y que representaba la primera figura y mentalidad en la Psiquiatría francesa —lo era, porque acaba de morir— decía que solamente podía hablarse como un hecho histórico del innato de Lombroso. Por tanto, del tipo de Lombroso se puede hablar, como referencia histórica, pero no como ciencia, pues ello sería frenar al educador, pues si a usted le dicen que ese tipo es así, y nació así y será así, ¿con qué ánimos y esperanzas va a corregir al chiquitín, en labor estéril de antemano? Mientras que cuando usted sabe que su corrección tendrá efecto, y podrá evitar la deformación del carácter y la acusación de la iniciada, pues todo el problema se reduce a batallar en lo referente a las cargas afectivas, entonces se llena de ilusión y de legítimo afán por conocer la materia y utilizarla.

¿Cuáles son estos tipos? Son tipos ambientales, tipos que parten de niños sin hogar. Pero hay dos clases de chicos sin hogar: el que no tiene hogar, porque carece de él, porque nació de no sabe qué padre, y al venir al mundo la madre lo entregó a la Inclusa; y hay el otro que no tiene hogar, y a quien le preguntan: —¿Quién es tu padre? —Don fulano de tal. —¿Y tu madre? —Doña fulanita de cual. Y sin embargo no tiene hogar, porque sus padres nunca están en él, pues hacen una vida social activa, y tienen que acostarse a las tres de la mañana, y a esa hora no pueden besar al hijo que está durmiendo; y por la mañana el chico tiene que levantarse a las siete y media para ir al colegio y no puede ver a sus padres, porque ellos están en esos instantes en su cuarta hora de sueño.

Este es el tipo del inadaptado social, creado por un ambiente de soledad e inafección. También se crea el inadaptado social en aquellos ambientes en que se prodigan malos tratos; en que no hay educación moral ni religiosa; en que no hay autoridad amada, creída u obedecida, o si hay autoridad ésta es déspota o cruel, saciativa únicamente de los impulsos y absolutismos que a ella convienen. Tales ambientes hacen sentirse al niño infeliz e inferior. Los ambientes en que se sufren privaciones de cualquier género son ambientes de perversión, y me voy a fijar al respecto en dos pequeños detalles muy de ahora.

Muy recientemente —hoy hace un mes— pasaba por Argel, donde uno compró la prensa. Entre las noticias del periódico, venía ésta. París. Crimen de un muchacho de buena sociedad, de dieciocho años, que mató, porque sí, a un infeliz señor que pasaba por la calle. La Policía. La investigación. ¿Por qué ha hecho eso? Fíjense qué bien, (psicológicamente hablando, del mismo modo que cuando el cirujano opera y dice: «Qué bonita úlcera», —bonita para el cirujano, no para el que la tiene—) observen qué bien, repito, se marca la psicología de este tipo.

—¿Por qué has matado? —Yo he visto en el cine que a los asesinos se les nombra, y como yo quería que me nombrasen, maté. Es decir, la carga afectiva de que lo nombren hace que no le importe el crimen. Comentando esto, una gran autoridad irlandesa, que no estoy autorizado a mencionar, me dijo: —Podrá ser que esto le sirva también. Recientemente, en Londres, se había despistado la Policía con robos en una caja determinada de cartas de tal apartado. Dieron con el muchachito. Este dijo: —Yo quería ver si era capaz de hacer lo que se hacía en el cine. —Te va a costar caro, porque irás a la cárcel. —No me importa, yo quería verla, y además, he aprendido a hacer llaves, para escaparme. Vean lo que obtienen con el cine.

Ambiente de asimilación psicológica. Once muchachos —no llegaron a trece, porque a dos de ellos los mollan los padres a latigazos— tenían una banda organizada, y un capitán por semanas, y hacían la distribución de lo robado. Cuando se les preguntó por qué, contestaron ingenuos: —Es que queríamos obrar como en el cine. Con ello hay una carga afectiva que se sacia.

En París, publicado en Lencefard, se ha visto que muchachos suicidas que se han salvado, unos por suerte en la caída, y otros por el sondaje contra el tóxico, han confesado ante el suicidio frustado, cuando les han interrogado el por qué, respondiendo que porque tal cosa vieron en el cine.

La asimilación del ambiente es fatal. Controlándose mucho, puede uno sobreponerse a él, pero el que tiene psiquismo afectivo, y se entrega al ambiente, tal es un inadaptado social.

Si tuviera tiempo haría la descripción de por qué se «pega» el cine. Hay un trabajo de Gmelin, estupendamente hecho, sobre cómo el cine, aunque aparentemente es irreal, puede pegar lo bueno y lo malo. Si uno ve bueno nada más —como empieza a haber producciones— y ante los ojos pasan escenas de abnegación y heroísmo y sacrificio, eso influye sobre las personas y mueve la emulación; pero como lo que aparece con más frecuencia es que el pobre marido queda más ridículo que un trapo viejo, como desgraciadamente eso se peda, se la pega. (Grandes aplausos).

Decía, hablando del inadaptado social, que Deprez, la máxima autoridad francesa en esta materia —aunque en diversidad de Escuela conmigo— señala que los medios eficaces son los de disciplina, severidad, educación, tratamiento con trabajo, y constante ejemplo. Si yo dijese eso —no ustedes, que tienen capacidad mental— pudiera haber alguno por ahí que dijera: —Cómo le sale la sotana. No me sale; la tengo por fuera. Pero no olviden que es Deprez quien lo dice; Deprez, que no tiene nada de religioso.

Recuerdo un hecho, que como es público, no tengo por qué ocultar. El representante que ha sido en gran parte de los Soviets en la Argentina; actual profesor de Psiquiatría en Córdoba, Gregorio Berman, me invitó a hablar, oficialmente, en su clase. Acepté la invitación, y fuí. Ese hombre, cuando escribe en su libro, fundamental en Toxicomanía, tal vez el mejor de América, dice: En muchísimos casos debe reconocerse el mecanismo psicógeno del inacaptado social, como fruto de la mala educación, y es inexpresable la influencia que ejerce el ambiente, en la vida afectiva de la infancia, sobre el inadaptado social».

Como por desgracia se ha creído que otra cosa era ciencia, estamos pagando en el mundo las consecuencias de un funesto error. Más de uno está recordando el problema que tiene de inadaptado social, del que habla Berman, y una reeducación enérgica puede aminorar mucho sus males. Al cirujano nadie le llama criminal porque corta para hacer bien; y encima de su incisión hay que pagar dinero. No es el cirujano el hombre que da la puñalada, sino que va a cortar profundamente y con conciencia, y ojalá que cuando su mujer salga del quirófano él le diga: «Se hizo una resección ganglionar amplia, y no temo que el cáncer se vuelva a reproducir». Hay que cortar hondo, emprender una reeducación enérgica.

Voy a contar casos míos. ¿Por qué no? Me impresionó hace tiempo el caso de cierto presidiario español que se escapó. Eso me da una idea que no sería tonto del todo, y tan no sería tonto que volvió a reincidir. Tornó al presidio, al ser cogido. Se escapó de nuevo. Esto señala que era algo más que listo, porque reincidente en presidio, con el antecedente de haberse escapado, calculen cómo estaría de vigilado. (Está publicado el caso). Comprendió que no podía vivir tranquilo, asediado, y fué a sentar plaza en el Tercio, Se corrió la voz de la clase de tipo que venía, y un capitán del Tercio dijo a los compañeros: —¿Saben ustedes que voy a tomar a ese individuo como asistente? —Pero, hombre, por Dios, ¿qué estás pensando? ¿Ponerte en las manos de ese individuo, darle a manejar tus cosas? —No se ocupen. Lo llamó. Se presentó. —Oye, tú, ¿querrías ser mi asistente? —Señorito... yo... —Contéstame, ¿querrías? —Es que.. —No me digas eso. Y lo tomó. Continuamente sufría las bromas de sus compañeros: —¿Todavía no te falta nada? —Nada; es un muchacho excelente. Y un día, de casa le enviaron al capitán un cheque por cinco mil pesetas, para cobrarlo en Africa. Les dijo a los compañeros: —¿Sabéis lo que he pensado? Voy a mandar a mi asistente a cobrarlo, a Melilla. —¿Tú estás loco? Vas a perder ese dinero. —No se ocupen. Y lo mandó a cobrar. —Pero señorito, yo... —Ne me digas nada. Vete a donde te he mandado. Salió el asistente, cobró el cheque, trajo el dinero, y lo entregó al capitán. Con el fajecito de cinco mil pesetas metido en la guerrera, entraron en combate, y en la acción un balazo tumbó al capitán, quien en las agonías del morir, y entre los borbotones de sangre pidió confesión, y al acabar de descargar su alma, trémulo, abriendo la guerrera, sacó el fajo de billetes ensangrentado y un crucifijo, y al asistente, que lo miraba extasiado, le dijo: —Hazme el favor de hacer que este crucifijo llegue a mi madre; las cinco mil pesetas son para tí. Y el criminal, presidiario por tres veces, le imploró: —No, capitán; el crucifijo para mí; las cinco mil pesetas, para su madre.

¡Qué bien! ¡Ah!, señores, se puede educar, pero no a trallazos, porque el hombre es como un potro, y si lo acorralan, salta. Se puede educar con luz, cariño y verdad. Recuerdo cuando en Presidio, visitando a esta gentecita, pobrecitos reincidentes, al ponerles con afecto la mano encima, me decía uno con honda pena: «Padre, si alguna vez me hubieran puesto la mano como usted, nunca hubiera venido aquí». Cariño, luz, verdad. Problemas hondos.

Cuando fundé en Buenos Aires lo que llaman «la casa del canillita» —que es el vendedor de periódicos, lo que en España llamaríamos «la casa del golfillo», cuando vinieron a darme las gracias se me acercó un mozo de veintidós años, apenado, con la gorra dándole vueltas entre las manos, y me dijo: —Padre, le pediría un favor, ¿usted me podría averiguar quién ha sido mi madre? Este no me preguntaba quién era su padre, por supuesto, sino su madre.

Y es que en ese tipo que parece un criminal, y que tal vez va en camino de serlo, hay que saber que cuando va por la calle piensa en quien sería su madre. Y cuando aquí me enfrento con ellos, y veo, a la puerta del Colegio, a esa masa enorme de chicos pululando, sin hogar, o casi peor si lo tienen, en ciertas circunstancias, como con madre prostituta o padre explotador, pues los he visto con hijos de tres, cinco y siete años, obligándolos desde los tres años al vicio para sacar dinero, cuando los veo así, me digo: «Más valía que no tuviesen madre», pues desde niños entonces están en pleno lupanar, en pleno vicio, en pleno calle, sin hogar; vendiéndolos por el peso en la mano. ¡Pobrecillos! En la época de la juventud, en la época de la infancia son carne de vicio y prostitución; en la época de la adolescencia y virilidad, son las masas de desorden y perturbación social, y en la decrepitud de la vida son esas almas abyectas, degradadas hasta la suprema degradación, encerradas en esas piltrafas de carne que se van pudriendo en vida.

En cuanto a esas masas de niños tengo un tantico apuntado en mi haber. En una República —hoy no lo es— me enseñaban cómo se les atendía y recogía, cómo se les enseñaba —República entonces con prohibición constitucional de que no se podía enseñar religión— cómo se les cuidaba, con buenas duchas, comida y cama limpia, les dije: —Doctor, está usted cuidando y adiestrando a unos animales más fuertes, con muchas necesidades, que antes no tenían. Cuando dejen de ser menores, como es mejor su musculatura, si no tienen lo que quieren, pueden pegar mejor la puñalada.

Y por eso, cuando hablando con la suprema autoridad les dije: Estamos en el momento de jugar con las cartas boca arriba. Señores, o freno moral sobre el intelectual o el caos, y lo han puesto. Me anoté un tanto.

Este año, en Buenos aires, cuando al despedirme, en el puerto, la gente acudió, comprobé que los centenares de canillitas de Buenos Aires tienen el corazón agradecido.

Muchachita que dices que juegas al tennis porque tienes mucho tiempo del que no sabes qué hacer; mujer que juegas al bridge o al poker, ¿cuánto muchachito anda por las calles de la Habana, en los que podrías despertar sentimientos que no le ha inculcado una madre que les dió el ser!

¿Queréis pensar en este problema del inadaptado social, no como individuo aislado, sino como problema social? Es un problema social, no porque en sociedad se vayan adaptando, y haya muchos aislados, sino porque la esencia del momento que estamos viviendo es que ese psiquismo, repito, está viviéndolo la sociedad. Entonces, nos hemos hundido.

Ese psiquismo es el que vive la sociedad ahora en el momento presente, y como tal cosa ha hecho al individuo un inadaptado social, al vivir el momento grato y rehuir el ingrato, —que es lo que está ocurriendo—, pues ya la madrecita no quiere ser madre, nos hemos hundido. No es grato tener y cuidar un hijo: es molesto, y como está de moda desprenderse de todo lo que signifique moral antigua, ha empezado por ridiculizarse a la madre; y como al padre le estorba el hijo, pues tiene calculado tanto para veraneo y tanto para coche, y el hijo no cabe dentro de ese presupuesto, de aquí surgen los problemas hondos, que apreciarán todos los que tengan capacidad intelectual, —y vosotros la tenéis—, y verán que son verdades del 42, lo que significaría que la sociedad será hecha añicos, pues la sociedad viene de la familia, y si la familia está podrida, la sociedad también lo está.

En el orden internacional y en el nacional, ¿qué hacen tantos capitalistas? Esto: el momento grato es dividendo, y venga dinero; yo aplasto al obrero, yo saco su sudor, y si tengo medios para oprimir, oprimo. Y hay otros que dicen: a mí no me aplasta ese, y sacan ametralladoras, y veamos cuantos somos, y venga dinamita, y trata de satisfacerse así la carga efectiva presente. Lo mismo me da dictadura de... que dictadura de...: son dos medios distintos de aplastar.

Y hemos llegado al siglo XX, y al ver el problema planteado me digo: ¿Y a esto hemos llegado? ¿A que seamos como dos leones, a ver quién tira el zarpazo más fuerte? Como no haya moral, e ideas, estamos perdidos. Las fuerzas solas no valen.

Lo digo con toda el alma. Me asusta la seriedad conque se juntan señoras, para firmar un tratado internacional. A, B y C dicen: firmamos porque nos conviene. No comprendo que haya tres hombres que en serio se junten, y A y B firmen darle un puntapié a C. Lo dan porque les conviene. ¡Clarísimo!

Hay un problema hondo. Darle al hombre ideas, darle verdad. Pero con luz y con verdad a veces es necesaria la fuerza, pero fuerza como la del cirujano, que a veces no tiene más remedio que extraer y cortar, pero que lo hace con luz de ciencia, y verdad de intención.

Señores al desgaire, no sabiendo dónde ha dado la inyección, pero sabiendo que he dado muchas inyecciones. Cada uno puede y debe, con la influencia social que tiene, plantear estos principios y problemas, y resolverlos, Krepeling, Adler, judío, y Berman, judío, decían que para evitar estos trastornos sólo cabe la moral y moral, educación, educación y educación. De un pueblo moral y educado se hace un pueblo héroe, grande, como el que tuvimos en el siglo XVI, y que ojalá venga ahora de nuevo al mundo para siempre.

Por las sumas atenciones que conmigo se han tenido, gracias señores, muchísimas gracias. (Oración).

Anuncios CLASIFICADOS de ULTIMA HORA

Más ANUNCIOS CLASIFICADOS de ULTIMA HORA en la Pág. VEINTIDOS

COMPRAS

9 CASAS

COMPRO CASA DE PORTAL, 3 HAbitaciones y demás comodidades, próximo Calzada Jesús del Monte o Santos Suárez, próximo tranvías. Informes a Salvador Rivero, DIARIO DE LA MARINA, (talleres): M-7911 de 9 p. m. a 12 p. m. No corredores.

11 FINCAS RUSTICAS

URGENTEMENTE COMPRO FINquita en Arroyo Arenas o cercanías. Indispensable casa buena, electricidad, agua abundante. Precio razonable. Trato directo con propietario. Escribir datos, a J. Miranda calle Ocho número 188, altos, Vedado.

REPARACIONES

42 MUEBLES Y PRENDAS

REPARACIONES DE MUEBLES: Barnizamos a muñeca, hacemos trabajos de tapicería, reformamos muebles a precios módicos. Telf. U-1424. También pueden visitar nuestra exposición de muebles de calidad, a precios verdaderamente asombrosos. Mueblería García Espinosa. La casa que no cobra el lujo, San Rafael y Soledad.

VENTAS

48 CASAS

VENDO CASA EN VICTOR MUÑOZ: sala, saleta, cinco cuartos, bajos; y sala, saleta y 4 cuartos, altos. Renta 90 pesos. Precio: $9,000. Informan: Bolsa de Valores de La Habana, Obrapía 33. Andrés Pérez, de 9 a 11 y de 2 a 4.

VENDO CASA EN LUYANO MOderna, con 10 habitaciones, renta 40 pesos mensuales. Precio: 2,800 pesos. Informan: Bolsa de Valores de La Habana, Andrés Pérez, de 9 a 11 y de 2 a 4, Obrapía 33.

VENDO EN VIVES, BUENA CASA, 300 metros fabricados, altos y bajos, renta 120 pesos. Precio: 12 mil pesos. Bolsa de Valores de La Habana Obrapía 33. Andrés Pérez, de 9 a 11 y de 2 a 4.

REPARTO MENDOZA

Solares: $800.00, $900.00 y $1,000, a $1.80 vara, Avenida Juan Bruno Zayas cerca Colegio Maristas y parques. Telf. M-5090 y U-6723.

VENDO CASA EN $1,650: PORTAL, recibidor, sala, 2 habitaciones, San Carlos 2-C. entre

EN EL MERCADO DE CRUDOS SE VENDIERON 25,000 SACOS A 3 TRES PUNTOS MAS QUE LA ULTIMA OPERACION

BOLSA DE NUEVA YORK

COTIZACIONES AL CIERRE AYER

—A	
Amerada	109¾
Am Radiator	26½
Adams Expr	18¾
Air Reducc	73¾
Alaska Jun	14⅞
Alleghany	4⅝
Allied Chem	235
Allis Chal	73
Amer Can	107½
Am Car Fou	67
Am F Pow	12⅜
Amer Ice	4
Amer Inter	15¾
Amer Loco	54
Am P Light	13⅜
Amer Smel	94
Amer Sugar	50⅛
A C Alcohol	27¼
Amer T and T	179⅜
Am Tobac A	93½
Am Tobac B	95
Am W Works	25¼
Am Woolen	12¼
Anaconda C	65⅜
Atchison	78½
Atlan Coast	49½
Atlan Ref	33½
Ass D Goods	24⅝
Auburn Auto	32¾
Aviat Cor	8⅜
Amer Bank	33¾
Amer Metal	65
—B	
Baldwin Lo	8⅝
Balt and Ohio	29⅞
Bendix Avi	27⅝
Best and Co	62
Beth Steel	97½
Borden Co	26⅞
Briggs	54½
Brook Man	47
Byers A M	29⅝
—C	
Can Pacif	16¾
Curtiss W	21⅝
Case T Mach	165
C de Pasco	81½
Ches and Ohio	66⅝
Chi R Islan	3
Chrysler	131
Coca Cola	141⅞
Col Carbon	116
Comm and Sout	3¼
Congoleum	43½
Con Cigar	16⅜
Cons Gas	41½
Cons Oil	16
Cont Can	61¼
Cont Oil	40⅞
Corn Prod	66⅜
Coty Inc	8⅛
Cuba Co	2¼
Cub Amer S	11⅛
C Am Sug, p	119⅜
Cmm-l Solv	18½
Chesapeake	90¼
C Palmolive	20½
Cruc Steel	77½
Cons R Cuba	8
—D	
Del Hudson	50⅝
Del and Lack	21
Drug Inc	15
Dupont	175
—E	
East Kodak	169½
El Auto Lit	44½
El Pow Lig	23⅜
Elec Bond	25¼
Erie (R R)	16½
—F	
Fox Film C	35⅞
Frep Texas	30
—G	
Gen A Tank	80
Gen Asphalt	40½
Gen Elec	61⅜
Gen Foods	43⅜
Gen Motors	68½
Guantánamo S	3¼
Gillet Saf	18⅜
Gimbel Bros	28⅛
Gold Dust	—
Goodrich R	42⅛
Goodyear	41
Gen Bronze	12⅛
Great North	48⅞
—H	
Hershey com	65½
Homestake	375
Houston Oil	14¾
Hudson Mot	21⅝
—I	
Illi Cent	29¾
Interb R T	12
Int Cement	69½
Int Nickel	72
Inter Tel	14¼
Illin Glas	169½
—J	
Jons Mansv	137½
—K	
Kroger Groc	23¼
Kresge S S	27½
Kennecot	65
—L	
Lambert Co	23¼
Ligg Myers	112
Loew-s Inc	79½
Loose Wiles	39
Lorillard	26¼
Louisv Nas	93½
Ludlum Stl	36⅝
Lehman Cor	127
Liquid Carb	52⅝
—M	
Macy (H R)	55½
Montgomery	64⅝
Miss Pac, c	4½
Miss Pac, p	10¼
Min Honeyw	107¼
Murray Corp	18⅜
—N	
N Y Central	46
Nash-Kelvi	23⅝
Nat-l Dist	30¼
Nat-l Bisc	33⅛
Nat-l Cash	37
Nat-l Dairy	24⅛
Nat-l P Li	12⅛
North Amer	30
N A Aviat-n	15¼
Norfolk and W	261
Nort Pacif	32¾
—O	
Ohio Oil	18¼
Otis Elev	41⅞
Otis Steel	20¾
—P	
Packard Mot	11¾
Paramount	26⅛
Pennsylvann	43
J C Penney	99⅝
Pullman Co	68
Proc Gamble	62
Pure Oil	21¼
Puerto Rico	37¼
—R	
Radio Corp	11½
Rep I Steel	37¼
Reynolds	55⅝
—S	
Safeway St	45
Sears Roeb	89⅝
Simmons Co	54⅜
Soc Vacuum	19
St Paul, p	6¾
So Pacific	57
South Ry	33⅞
Stan Brands	15½
Stand Gas	13⅛
Stan N J	73
Stan Oil C	47⅜
Stewart War	19⅝
Studebaker	19¼
Sun Oil	72½
—T	
Texas Co	52
Texas Gulf	49¼
Tinken Roll	71¾
—U	
Union Carb	107½
U Pacific	135
Union Oil	25½
United Cor	6⅜
Uni Cor, pfd	43⅜
Unit Fruit	84½
U S Rubber	59⅞
U Aircraft	31⅜
U S Steel	119
U S Ind Alc	39½
U Gas Corp	13⅜
U Gas Warr	—
—V	
Vanadium	32½
—W	
Warner Bros	15¾
W Brothers	9
West Union	77
West Elec	156
Woolworth	56⅝

ACCIONES DE LOS BANCOS

Cierre ayer en Nueva York:

Guaranty Trust	377½
New York Trust	152
Chase National Bank	60⅞
National City Bank	58
Public	54¾
Manufacturers	66¾
Corn Exchange	72⅛
Bankers Trust	79¼
First National of N. Y.	2.555
Manhattan	38⅝
Hannover	146
First Nat. of Boston	57¼
First Boston Corp.	43½
Royal Bank of Canada	225
Irving Trust	18⅞
Chemical	77½

GODOY-SAYÁN
SEGUROS Y FIANZAS
(INSURANCE AND BONDING)
TELEFONOS:
M-9866 M-9867
AGUIAR 77
HABANA, CUBA

TABACO

El mercado sigue sin ofrecer movimiento merecedor de destacarse, salvo la acción de alguna firma exportadora tras las clases bajas con destino a Europa.

Para ese destino se han vendido esta semana mas de doscientos tercios de lotes de Remedios. Posiblemente se comprometan otras cantidades de la misma clase.

Otros exportadores se interesan, y las miran en varios almacenes, por tripas de Vuelta Abajo, de la última cosecha que llegó al mercado.

Pero la acción que puedan desarrollar esos exportadores, se nos antoja no ha de ser importante. Acaso lo sea la que pudieran llevar a cabo luego algunos fabricantes del Norte.

Los de esta capital se concretan a hacer pedidos suplementarios en los presentes días. No todos los fabricantes, sino algunos.

Pita y Hermano compraron más de cincuenta tercios de capas de Vuelta Abajo a José Toraño y Compañía.

Francisco Suárez y Compañía compraron treinta y cinco tercios de broncos, de la misma procedencia, a Santiago Toraño y Compañía.

Otros menores lotes de distintas clases pasaron también a manos de fabricantes del interior que siguen adquiriendo, especialmente, capas finas y maduras de Partido.

Las entradas de rama

José González y Compañía recibieron ayer desde Río Seco ochenta y cuatro tercios.

Uno recibió G. Vázquez desde Baracoa, Oriente.

Notas de los campos

No hemos recibido nuevas noticias de las zonas productoras; pero personas que ayer llegaron de Vuelta Abajo, nos dicen que la cosecha no ha experimetnado cambio en relación con nuestras últimas informaciones.

MERCADO DE GRANOS

Cierre ayer en Chicago:

Avena:	
Mayo	46¾
Julio	42¾
Septiembre	40⅛
Centeno:	
Mayo	106¾
Julio	99¾
Septiembre	90¾
Maíz:	
Mayo	107½
Julio	102⅛
Septiembre	95¼
Trigo:	
Mayo	133⅝
Julio	115¼
Septiembre	112⅛
Trigo de Winnipeg:	
Mayo	127⅛
Julio	123⅛
Octubre	111⅞
Trigo de Minneapolis:	
Mayo	139¼
Julio	130
Septiembre	120
Trigo de Kansas City:	
Mayo	125⅛
Julio	110¾
Septiembre	108⅛

EL INSTITUTO DEL AZUCAR Y LOS SIROPES

Se tomaron varios acuerdos sobre las exportaciones, a tenor del Decreto Núm. 590

El Instituto Cubano de Estabilización del Azúcar ha tomado los siguientes acuerdos en relación con las exportaciones de siropes, mezcla de azúcar y mieles invertidas:

PRIMERO: A los efectos del Decreto No. 590 de 11 de febrero de 1937 y sin perjuicio de la definición hecha por el Departamento correspondiente de la Secretaría de Agricultura de los Estados Unidos de América, se considerarán como siropes y mezclas de azúcar cualesquiera producto que contenga azucar y los cuales sean susceptibles de consumo humano.

SEGUNDO: Por consiguiente dichos productos habrán de ser exportados necesariamente dentro de las cuotas que se concedan de acuerdo con las Reglas puestas en vigor por el citado Decreto y previo permiso otorgado por el ICEA según las mismas.

TERCERO: Las mieles ricas invertidas y cualesquiera otros productos que contengan azúcar, no comprendidos en la definición y cuota antes referida, solamente podrán ser exportados mediante un permiso previo del Instituto, siempre que no sean susceptibles de ser usados en el consumo humano. Para autorizar su exportación el Instituto podrá exigir, si lo estima necesario, las garantías que considere oportunas en evitación de que tales productos puedan ser utilizados en los Estados Unidos de América para consumo humano, así como fianzas del cumplimiento de estos requisitos.

CUARTO: Sin perjuicio de que por el Instituto se considere que no son susceptibles de consumo humano otros productos, se considerarán como no susceptibles de consumo humano aquellos que contengan por lo menos un 10 por ciento de mieles finales agotadas y que se compruebe en forma eficaz satisfactoria al Instituto.»

LA PLATA EN TORONTO

Cierre ayer en Toronto:

Marzo	44.50	44.78
Mayo	44.32	44.55

MERCADO DE ALGODON

Cierre ayer en Nueva York:

Marzo	13.40
Mayo	13.00
Julio	12.74
Octubre	12.19
Diciembre	12.10
Enero	12.08

APRECIACION DEL MERCADO DE AZUCAR

MARZO 2 DE 1937

	ANT.	HOY
E. Unidos, costo y flete	2.53	2.57
E. Unidos, cuota libre, contado, base LAB	2.40	2.43
E. Unidos, retenido, contado, base LAB	2.22	2.23
O. países contado, base LAB	1.16	1.17
Cuota local, contado, base ex almacén	1.04	1.04
Todas las cuotas, zafra 1937, contado, base LAB	1.91	1.93
Tres cuotas zafra 1937, contado, base LAB	1.95½	1.97½
Cuota de Colonos, 1937, en almacén, por saco	$5.91	$5.97

(Esta apreciación es de Luis Mendoza y Compañía).

COTIZACIONES DE LA BOLSA DE AZUCAR DE NEW YORK

NUEVA YORK, marzo 2. (Por el hilo directo de Luis Mendoza y Compañía).

CONTRATO 3

Anterior.	Meses.	Abre.	Máximo	Mínimo	Cierre.
2.53	Mayo	2.53	2.56	2.53	2.56
2.56	Julio	2.56	2.59	2.54	2.58
2.62	Septiembre	2.55	2.58	2.54	2.58
2.62	Noviembre	2.57	2.57	2.57	2.57
2.52	Enero	2.51	2.52	2.47	2.51
2.47	Marzo	2.46	2.46	2.46	2.45

CONTRATO 4

Anterior	1937 Meses	Abre.	Máximo	Mínimo	Cierre
120	Marzo	...	...	...	...
...	Abril	...	...	...	...
118	Mayo	...	...	...	...
119½	Junio	119	120	118½	120½
121½	Julio	...	...	...	121
122½	Agosto	122½	123½	120½	123
122½	Septiembre	...	...	...	...
123	Octubre	123½	124½	122	124
123	Noviembre	...	...	...	...
126	Diciembre	...	...	...	124
	1938	...	...	...	127
129½	Enero	...	...	...	...
...	Febrero	...	...	...	131½
130	Marzo	...	...	...	...
133	Mayo	133½	134	133	132
...	Junio	133½	136½	134½	135
...	Julio	...	...	...	...

SACOS ENVASADOS POR LOS INGENIOS DE LA REPUBLICA

Pinar del Río: (Febrero 28)	
Merceditas	895
Orozco	1,264
Niágara, 1ro. de marzo	886
Habana: (Febrero 28)	
Hershey	3,725
Hershey, 1ro. de marzo	3,287
Josefita, hasta el día 28	33,300
Gómez Mena	1,800
Merceditas	2,470
Portugalete	900
Matanzas: (Febrero 28)	
Conchita	2,886
Limones	815
Santa Amalia	1,345
Carolina	1,229
Tinguaro	2,444
Guipúzcoa	1,718
Soledad	1,561
Mercedes	3,202
Santa Elena	415
España	4,446
Alava	3,218
Triunfo	525
Cuba	5,101
Santo Domingo	1,206
Australia	1,262
San Ignacio, hasta el 28	21,679
Progreso	1,388
Dos Rosas	1,000
Araujo, hasta el 28	24,354
Santa Clara: (Febrero 28)	
Narcisa	1,865
Reforma	1,844
Adela	1,713
Santa Isabel	856
Zaza	1,640
María Antonia	375
Santa Lutgarda	1,618
Nela	546
Manuelita	1,402
Soledad	1,609
Resolución	1,113
Carmita	1,340
San José	1,614
San Isidro	1,906
Covadonga	1,815
La Vega	1,302
Ramona	635
Camagüey: (Febrero 28)	
Jatibonico	4,568
Algodones	1,555
Baraguá	2,284
Violeta	5,300
Francisco	5,100
Lugareño	3,505
Siboney	1,200
Najasa	1,300
Macareño	1,673
Stewart	6,116
Estrella	3,002
Céspedes	3,260
Santa Marta	1,165
Jaronú	7,506
Vertientes	7,359
Morón	6,355
Punta Alegre	2,950
Oriente: (Febrero 28)	
Niquero	1,691
Isabel	2,043
Ermita	1,580
San Germán	1,635
Chaparra	5,834
Delicias	6,607
Macagua	1,179
Jobabo	3,000
Río Cauto	1,820
Manatí	4,160
Estrada Palma	698
Santa Lucía	3,262
Cacocum	520
Mabay	492
Cape Cruz	736
Sofía	200
Salvador	228
Esperanza	1,857
Preston	7,363
Preston, 1ro. de marzo	7,728
Tánamo	2,058
Tánamo, 1ro. de marzo	2,708
Sta. Ana, hasta 1ro. marzo	65,422
Sta. Cecilia, días 25 y 26	2,170

LAS OFERTAS EN GENERAL SE MANTENIAN A 3.55, PERO A LA HORA FINAL SE OPERO A 3.48

Existía la creencia en el mercado de futuros de que habría precios más bajos para descontar por completo el proyectado impuesto de consumo de tres cuartos de centavo al producto

El mercado del disponible estuvo ayer quieto hasta última hora en que se anunció una venta de 25,000 sacos de crudos de Puerto Rico para pronto embarque a la refinería American, a 3.48c. o sea, alza de 3 puntos. En general las ofertas se mantuvieron a 3.55c, con algunos azúcares de Puerto Rico disponibles alrededor de 3.50c. Los demás compradores no denotaban interés definido.

En los futuros el Contrato número 3 aflojó a primera hora bajo ventas por cuenta de casas comisionistas, del ramo e intereses cubanos; pero se afirmó en la hora final. Parecía existir la creencia de que se avecinarían precios todavía más bajos para descontar por completo el proyectado impuesto de consumo de ¾ de centavos. Se vendieron en total 24,300 toneladas ene l Contrato 3 y 7.700 en el Contrato No. 4.

El refinado se caracterizó por las nuevas rebajas de precio, imitando la American y la National las reducciones iniciadas por Godchaux y Henderson a la base de 4.80 centavos libra.

El mercado de Londres

El mercado de Londres cerró quieto, con los crudos sn cambio. Las cotizaciones de la Terminal fueron las siguientes:

	Cierre del 1	Cierre del 2
Marzo	6/4-¾	6/4-
Mayo	6/4-¾	6/4-¼
Julio	6/4-¾	6/4-¼
Agosto	6/5-	6/4-½
Octubre	6/5-	6/4½
Diciembre	6/5-¼	6/4¾
Marzo	6/6-	6/5-¾

El nuevo proyecto

Según noticias recibidas, el proyecto de ley azucarero que el senador O-Mahoney presentó ayer contiene un sistema de cuotas básicas para las áreas productoras de ultramar, disponiendo además definitivamente que las cuotas azucareras de cada año serán fijadas por el Secretario de Agricultura.

Las cuotas de ultramar sobre cuya base el Secretario fijará si se aprueba el proyecto, las cuotas definitivas, aparecen en la medida de O-Mahoney asignadas como sigue a las correspondientes áreas productoras:

	Toneladas cortas (valor en crudo)
Hawaii	989,726
Puerto Rico	832,611
Islas Vírgenes	9,166
Cuba	1,948,091
Otros países extranjeros	

A tono con el mensaje presidencial de anteayer dicho proyecto de ley preceptúa la creación de un impuesto de consumo de 0.75 centavos, valor en crudo, a pagar por el elaborador. Al mismo tiempo, la proyectada ley impondría un tributo compensatorio de importación por la misma cantidad a todos los azúcares de consumo directo en aquellos casos en que el impuesto de consumo hubiera sido aplicable al correspondientes azúcar producido en los Estados Unidos. A la inversa, el proyecto preceptúa el reembolso de todos esos tributos cuando el azúcar elaborado sea exportado o utilizado subsecuentemente en una forma que lo exima de tales impuestos.

Informe de Lamborn

Los señores Lamborn, Hutchsings y Co., dieron ayer tarde el siguiente informe sobre el mercado de crudos:

«El mercado de crudos abrió hoy con un tono quieto, con ofertas de mil toneladas de azúcares de las Filipinas, para embarques en abril-mayo, y diez mil sacos de igual procedencia, para embarques en abril, a la base de 3.55. Reportóse también haber obtenibles 45.000 sacos de Puerto Rico, para embarque en la segunda quincena de marzo, llegar mediados de mayo, a 5 puntos por arriba de las cotizaciones prevalecientes en el mes de mayo de la Bolsa de Futuros de Azúcar de Nueva York. Los refinadores retraídos.

Al mediodía se anunció haber obtenibles—con oferta de compra en firme («bid»), 10,000 sacos de Puerto Rico, para llegar en marzo 15, a la base de 3.45. Los refinadores continuaban mostrando una actitud de indiferencia.

Hacia el cierre de la Bolsa de Futuros de Azúcar de Nueva York se anunció una venta de un cargamento de Puerto Rico, para embarque inmediato, a la base de 3.48. Cotización «spot» de Willett and Gray el día primero: 3.45.»

LOS INDUSTRIALES OPONEN SU CRITERIO AL QUE INSPIRO LA TARIFA DE LIBRE REGULACION

En un escrito dirigido al Alcalde anuncian su propósito de elevar una protesta a las autoridades de la provincia y el Estado, si no se anula el acuerdo del Consistorio

Con motivo de las nuevas tarifas de libre regulación aprobadas por la Cámara Municipal, el doctor Francisco Gómez Díaz, Presidente de la «Asociación Nacional de Industriales de Cuba» y a nombre de esta corporación, ha dirigido al señor Alcalde Municipal un extenso escrito exponiendo un criterio opuesto al que inspiró el proyecto confeccionado por el Departamento de Impuestos del Municipio.

La mencionada corporación anuncia al doctor Beruff Mendieta su propósito de elevar su protesta a las autoridades de la Provincia y del Estado, «en busca de la reparación que merecemos».

Los argumentos que aducen los industriales en el escrito que nos ocupa —cuya copia se nos remite para su publicación— son los siguientes:

«En las nuevas Tarifas de Libre Regulación, apartándose de lo expresamente dispuesto en el apartado 3 del Artículo 216 de la Ley Orgánica de los Municipios, y en los Artículos 107 y 143 de la Ley de Impuestos Municipales, se crean diversos epígrafes que, por invadir las facultades privativas del Congreso de la República, resultan inconstitucionales. Ellos son, entre otros, los siguientes:

«31.—Comerciantes e industriales de todas clases, cuya venta anual excede de $300,000.00, aunque conservando su clasificación con arreglo a la Ley de Impuestos Municipales: $2,000.00 anuales».

«33.—Depósitos y oficinas con venta al por mayor de todos los productos derivados del petróleo, incluyendo todos sus hidrocarburos, aceites lubricantes, grasas sólidas y semi-sólidas, asfaltos y productos asfálticos: $2.000.00 anuales».

Estos epígrafes, no autorizados por la legislación vigente, pueden ser clasificados de perturbadores, y en consecuencia, de imposible aceptación, por los fundamentos siguientes:

LEGALMENTE.—El Capítulo IV de la Ley Orgánica de los Municipios, al tratar «De los ingresos Municipales», dice, en su Artículo 216, lo siguiente: «Los Ayuntamientos, a más de los productos que por sus bienes propios corresponden al Municipio y de los que por cualquier otro medio legítimo obtuvieren, podrán establecer los ingresos necesarios para cubrir los gastos consignados en sus Presupuestos, ateniéndose para ello, a las siguientes **bases y tipos máximos** de tributación que, al efecto, se declaran compatibles con el sistema tributario del Estado:

(3).—Impuestos sobre el ejercicio de la industria, el comercio, artes y oficios, **que no excederá de los tipos que se señalan por clases y epígrafes, en las tres primeras tarifas anexas a la Ley de Impuestos Municipales, y regulado libremente en cuanto a las demás tarifas».**

El Artículo 107 de la Ley de Impuestos Municipales dispone lo siguiente: «En el caso de que se solicitare la inscripción por un concepto no comprendido en ninguna de las tres primeras tarifas, el Ayuntamiento, a propuesta del Alcalde, acordará la asimilación del nuevo epígrafe, aquél que resulte más análogo, dentro de los existentes; y **de ser ésto impracticable**, se acordará hacer figurar dicho epígrafe en alguna de las tarifas que el Ayuntamiento regula libremente, señalándole, **entonces, la cuota más en relación con su importancia».**

Los epígrafes a que venimos refiriéndonos contravienen las disposiciones expresas del Artículo 216 de la Ley Orgánica de los Municipios, y 107 y 143 de la Ley de Impuestos Municipales, ya que establecen impuestos superiores a los fijados en las tres primeras tarifas anexas a la Ley de Impuestos Municipales, por conceptos no comprendidos en éstas ni en las propiamente denominadas de Libre Regulación en los antes dichos preceptos legales.

Y en cuanto al epígrafe número 31, que obliga a una doble tributación, incompatible con el sistema tributario del Estado, no por el ejercicio de una industria o de un comercio, sino por el volumen de sus negocios, es un caso nuevo en nuestro sistema tributario municipal que sorprende más por las disciplinas que quebranta que por su falta de consistencia legal.

En ambos casos, se trata de comercios e industrias que tributan por las tarifas primera, segunda o tercera de la Ley de Impuestos Municipales, que no pueden ser alteradas por el capricho de los Ayuntamientos y a los cuales no se les puede exigir una tributación mayor, sin quebrantar la Ley.

MORALMENTE.—En el orden moral no se pueden aceptar estos epígrafes, pues equivaldría a propiciar un estado anárquico en nuestro sistema de tributos municipales, contribuyendo a la desintegración total de la institución «Municipio» entre nosotros.

La vida mercantil de la República se haría imposible, si el precedente que trata de establecer el Municipio de la Habana se acepta, pues inmediatamente se crearán una serie de epígrafes análogos en el resto de los Municipios de la República, ya que entre nosotros no hemos querido comprender la misión de los Municipios y los altos fines sociales y culturales que persigue.

Los que redactaron nuestra Ley Orgánica de los Municipios, con clara visión del panorama cubano, al restringir las facultades propias de los Municipios, respondieron a un estado de conciencia ciudadana, que somos los primeros en aplaudir. Fortuna y grande ha sido que en su tiempo se tomaron tan sabias medidas restrictivas, porque de lo contrario, no se hubieran podido corregir los desmanes de los Municipios, con quebranto manifiesto para la economía general de la Nación.

No puede aducirse que la medida responde a un fin de justicia tributaria, pues todos sabemos que el volumen de los negocios no siempre guarda relación con las utilidades de los mismos.

No tiende a defender al pequeño industrial o comerciante, porque éstos no reciben beneficio alguno en sus tributos.

No corrige los graves males que se derivan de la constitución de los gremios, pues éstos, que fueron instituídos con fines de sana moral, sólo han servido en nuestro medio para todo género de inmoralidades, que seguirán produciéndose a pesar de estas reformas.

INCOMPATIBILIDAD CON EL SISTEMA TRIBUTARIO DEL ESTADO.—El epígrafe número 31, lo estimamos incompatible con el sistema tributario del Estado, y muy especialmente con el Impuesto del uno y medio por ciento sobre la venta, canje o cesión de mercancías».

THE BOSTON SURETY Co.
S. A.
FIANZAS INTACHABLES
Administrador General: MOISES MAESTRI
Manzana de Gómez 364-366 — Teléfono M-2517.
Garantizadas sus operaciones con Bonos de la República.

Revista
'SEGUROS'
Léala antes de asegurarse
Aguiar 83, Habana.

GANADO

LOS PRECIOS EN PIE

Precios que pagan compradores, entregado el ganado en esta capital:

	Ctvs. Libra
Vacuno, de 3¼ a	3½
Cerda, de 7 a	9
Lanar, de 3 a	3½

LOS PRECIOS DE LA CARNE

En los mataderos de esta capital rigen los siguientes precios:

	Ctvs. Kilo
Vacuno, de 11 a	12
Cerda, de 28 a	30
Lanar, de 15 a	25

MATADERO DE LUYANO

Se sacrificaron ayer en el Matadero de Luyanó:

	Cabezas
Vacuno	159
Cerdos	41
Carneros	17

MATADERO INDUSTRIAL

Se sacrificaron ayer en el Matadero Industrial:

	Cabezas
Vacuno	192
Cerdos	45
Carneros	35

Más MERCANTIL en la Pág 20

Cotizaciones

NUEVA YORK, Marzo 2. (AP).—Cotizaciones al cierre de la Bolsa de Nueva York:

Acciones: ... 2.294,970

Bonos: $13.610,600

COTIZACION DE LA PESETA

La peseta española se cotizó ayer, al cierre del mercado, a razón de 11.42 por dólar.

COTIZACION DEL FRANCO

El franco francés se cotizó ayer, al cierre del mercado, a razón de 21.45 por dólar.

COTIZACION DE LA LIBRA

La libra esterlina se cotizó ayer en el mercado local a $4.89.

CAMBIOS

Tipos de venta en bancos de esta capital al cierre ayer:

New York, cable	1/10P.
New York, vista	1/10P.
Londres, cable	4.89
Londres, vista	4.88¾
Madrid, cable	8.75
Madrid, vista	8.65
París, cable	4.66
París, vista	4.65½
Italia, cable	5.29
Italia, vista	5.28
Bélgica, cable	16.93
Bélgica, vista	16.91
Alemania, cable	40.28
Alemania, vista	40.27
Toronto, cable	⅛P.
Toronto, vista	1/16P.
Hong Kong, cable	30.70
Hong Kong, vista	30.60
Amsterdam, cable	54.78
Amsterdam, vista	54.73
Buenos Aires, cable	30.50
Buenos Aires, vista	30.45
Suiza, cable	22.85
Suiza, vista	22.83
Japón, cable	28.70
Japón, vista	28.60

MERCADO DE GOMA

Cierre ayer en New York:

Mayo	21.99
Julio	22.14

ARRIBOS Y EXPORTACIONES

Arribos, Exportación, Consumo y Existencias de azúcares en los puertos de Cuba, por años naturales, sin distinción de zafras. Toneladas de 2,240 libras. Conversión de sacos a toneladas a la base de 6.8923 por libra. Embarques de refinado convertidos a su equivalente en crudos.

Semana terminada en febrero 27:

Arribos	114,120
Exportación	54,634
Consumo	—
Existencias	240,310

Total desde enero 1ro.:

Arribos	531,271
Exportación	392,969
Consumo	3,348
Existencias	—

COMPARACION CON EL AÑO ANTERIOR:

Semana terminada en febrero 29:

Arribos	98.568
Exportación	61,217
Consumo	2.670
Existencias	227,846

Total desde enero 1ro.:

Arribos	478,480
Exportación	386,628
Consumo	9,845
Existencias	—

EXPORTACION:

	Semana Febrero 27	1937 Total hasta Febrero 27	1936 Total hasta Febrero 29
N. Y., Fila., Boston y Baltimore	42.278	828,574	264,326
Nueva Orleans	2.14	40,813	59,699
Savannah	2,247	24,284	12,791
Galveston, Texas City & Houston	2,176	17,785	3,381
Norfolk y otros Ptos. Atl. y Golfo	2,548	10,137	13,517
Puertos Grandes Lagos	—	—	—
Canadá	—	—	—
Reino Unido y R. U. por órdenes	3,047	16,519	24,668
Francia	—	—	6,014
Holanda	—	—	—
Japón, China y Hong Kong	—	—	—
Otros países	24	857	2,232
	54,634	392,969	386,628

RESUMEN:

	Enero 1ro. a febrero 27 de 1937:	Enero 1ro. a febrero 29 de 1936:
Europa	16,569	30,882
Canadá	—	—
Varios	807	2,032
	17,376	32,914
Estados Unidos	375,593 (a)	353,714
	392,969	386,628

(a) Incluye 3,511 toneladas para reexportar.

LAMBORN, HUTCHINGS & CO.

BOLSA DE LA HABANA

COTIZACIONES AL CIERRE AYER

COTIZACION OFICIAL

Bonos y Obligaciones

	Comp.	Vend.
República de Cuba:		
Speyer, 1904	103	108
Deuda Int, 1905	99	101
Cuatro y medio, 1909	99	101
Morgan, 1914	103	—
Morgan, cinco y medio 1923	104¼	106
O Públicas, 5 y medio 1945	59	60
Obligs Oro, 9 cupones	40	—
Obligs Oro, 7 cupones	38¼	43
Obligs Oro, 4 cupones	38½	—
Azúcar, 5 y medio, 1940	100¼	—
Rep Cuba, Morgan (Seriados) 5½% — 1927:		
I Vence 1 julio, 1936	100	—
J Vence 1 julio, 1937	100	—
Ayunt Hab 1ra Hipt	95	110
Ayunt Hab 2da Hipt	95	110
Centro Asturiano	48	—
B Territorial, Serie B	33	50
Cervecera	53	70
Cervecera Oblig no hipt	15	25
Gas	109	—
Hav Elec (Consol)	30¼	31⅝
Hay Electric, Debentures Obligs no hipt	5	5⅞
Edificio La Metropolitana, S A	20	—
Ladrillos	40	—
Mercados de Abasto y Consumo 1ra Hipt	69	80
Nueva Fábrica de Hielo	104½	—
Papelera Serie B	100	—
Teléfonos	93	—
Unidos	20	—

ACCIONES

	Comp.	Vend.
Banco Territorial	9	35
B Territorial (Benef)	¼	—
Cervecera	27	40
Fec C Consolidados de Cuba, P	7¼	—
Cuba R R, P	10	—
Fibras y Jarcia	30	—
Hav Elec Utilities Comp, P 6 por 100	43	46
Hav Elec Utilities Com, P 5 por 100	12	16
Hav Elec Railway Com, preferidas	3¼	4½
Hav Elec Railway Com, comunes	¾	1½
Jarcia, P	88	100
Jarcia, C	17	22
Licorera de Cuba	4	—
Mercantil, La (Seguros)	70	—
Metropolitan Auto	—	—
Naviera, P	20	—
Naviera, C	1	—
Nueva Fábrica de Hielo	140	—
Nueva Fábrica de Hielo, Beneficiarias	63	—
Pesca, C	20	—
Pesca, C	4	—
Teléfono, P	53⅛	—
Teléf

Anuncios Clasificados de Ultima Hora

DINERO-HIPOTECA

64 OFERTAS

VENDO CREDITO HIPOTECARIO, capital e interés: $1,800, bien garantizado, casa mampostería, Calzada de Luyanó, muy barato. Informes: Cortina 23. Telf. I-3969.

ENSEÑANZAS

75 PROFESORAS Y PROFESORES

¡SE SOLICITAN 500 ALUMNAS PARA APRENDER CORTE Y COSTURA, ABSOLUTAMENTE GRATIS!

Por el sistema «Alemany». Inventora: Sra. Alemany. Directora: Srta. Della. Aprenda Corte y Costura y hágase profesora titular. Absolutamente gratis se darán clases por espacio de **OCHO CLASES,** presentando este anuncio en la Central, San José 9. A primera prueba el traje le queda a su gusto. Sucursales por profesoras graduadas numerosas: Sra. De Alfonso, San Miguel 69, por Manrique; Srta. Hortensia Atocha 6, Cerro; Sra. de Orfila, Luz 26; Srta. M. Luisa, Telf. U-5494; Sra. Matutina, A. Ramírez 18, frente a la quinta de Dependientes; Sra. de Cano, Carmen 17, Santiago de Cuba; Sra. de Landa, Consulado 93; Srta. Ofelia Chacón, Angeles 16, Santa Clara; Srta. Elena Santo Tomás 4, Cerro; Srta. Felicidad, Paradero Orfila, Marianao; Srta. Josefina, 22 y Baños, Vedado; Sra. Otero, San Francisco 62; Sra. Zoila, Sitios 181; Sra. Mercedes, Apodaca 71 segundo piso. Damos clases a domicilio y cortamos moldes a medida.

$1.20 MENSUAL: 8 ASIGNATUras, todas inclusive, inscribiéndose hoy, último día. Aproveche: Inglés, Taquigrafía, Teneduría, Mecanografía, Aritmética y Caligrafía. Profesor Tizol, San Rafael 87-A, esquina a Escobar: U-3782.

CLASES POR EL DR. ISIDRO PErez Martínez. Ingresos en Institutos y Universidad, Segunda Enseñanza. Calle Quinta número 27, entre F. y G., Vedado.

ALQUILERES

79 HOTELES

HOTEL «MICHALET», MODERNAS habitaciones, de balcón a la calle, magnífica comida. Matrimonios, desde $35.00. Absoluta moralidad, sólo a familias decentes. Villegas 58, altos.

80 CASAS DE HUESPEDES

GALIANO 103, ENTRE SAN JOSE y Barcelona. Habitaciones espléndidas, con lavabo, agua caliente en los baños, hermosa terraza, sólo con asistencia. Moral absoluta: M-7380.

81 CASAS DE COMIDA

EN CASA DE FAMILIA DECENTE se solicitan abonados al comedor, esmerado trato y comida excelente, pagos adelantados por meses o por quincena. Tacón 4 primer piso entre O-Reilly y Empedrado, Habana

83 DEPARTAMENTOS

SAN PEDRO NUM. 6

Se alquila para oficina: 3 piezas, con servicio independiente. Informan en Habana 110. Telf. A-9619.

¡¡ATENCION!! A UNA CUADRA DE Prado alquílase espléndida sala. Infórmase Crespo y Trocadero. (Botica).

SE ALQUILA UN DEPARTAMENTO nuevo con sala, cuarto, baño, cocina y patiecito, todo independiente. Compromiso No. 5½, entre Rosa Enríquez y Blanquizal, Luyanó.

84 HABITACIONES

SAN LAZARO 60, SEGUNDO PISO, único inquilino alquila dos habitaciones amplias. Se prefiere matrimonio sin niños.

VEDADO: ALQUILO UNA AMPLIA habitación, con lavabo y toda asistencia a matrimonio sin niños. Precio reducido. Calle H, número 93, altos, entre Nueve y Once.

ANTIGUO HOTEL «JEREZANO», EL mejor punto y vista de La Habana. Habitaciones amplias, balcón a la calle. También chicos: $12.00, ropa de cama y baños calientes. Prado 102, altos, esquina a Virtudes.

HABITACION AMUEBLADA EN CAsa de familia Unico inquilino. Magnífica vista. Se cambián referencias Carlos III No. 12, edificio Providencia. Informan en el elevador.

85 NAVES Y LOCALES

SE CEDE PARTE DE LOCAL CON derecho a teléfono y luz propio para depósito de azúcar, maiz u otros productos análogos. Lugar céntrico y de venta por su proximidad al mercado. Monte 363 I entre Matadero y Estévez de 3 a 5 p.m.

NAVE DE UNA PLANTA: $45.00, con azotea, 500 metros de capacidad, a media cuadra de los muelles de Tallapiedra, Revillagigedo 120, frente a San Ambrosio, librería Albela: U-5783.

OFRAPIA NUMERO 51, DOS HERmosas naves propias para industria o comercio. Informan en Habana 110 Telf. A-9619.

87 HABANA

VIRTUDES 143, ENTRE GERVASIO y Escobar. Se alquila planta baja, amplia, edificio moderno. Informes: Telf. U-1398.

AMISTAD 45, ENTRE NEPTUNO Y San Miguel, primer piso: sala, comedor, cuatro cuartos etc. Alquiler: $50.00. Llave en el segundo piso. Informes: Smith, Tejadillo 16: Telf. M-3712.

EN CUARENTA PESOS SE ALQUIlan los amplios y ventilados altos de la casa San Rafael No. 149, entre Hospital y Aramburo, frente al parque de Trillo. Constan de sala, tres habitaciones, comedor, baño completo y una habitación en la azotea con sus servicios sanitarios. La llave e informes en San Rafael 153, altos.

$20.00 SALUD ENTRE OQUENDO Y Soledad, departamento alto con servicio independiente dos habitaciones y cocina. Salud 55.

EN $30.00 SE ALQUILA LA PLANta alta de Almendares No. 3 esquina a Carlos 3o con sala, comedor, 3 habitaciones, dos baños y cocina. Informes U-2181 llaves en la bodega.

SE ALQUILA CONDE 5 ENTRE Compostela y Bayona, sala grande, comedor, 4 cuartos, cocina, ducha y servicio, una sola planta. No es casa moderna. Alquiler 30 pesos. Llave en el No. 7 Informes F-3538.

CASA DE UNA PLANTA: $40.00, SAN Lázaro 502, entre L. y M., frente a la Universidad: cinco cuartos baño completo y demás comodidades. Informes: librería Albela: U-5783.

ALQUILO LOS ALTOS DE «EL GAto Negro» Obispo 65, entre Habana y Aguiar, un moderno departamento compuesto de sala, 2 cuartos, baño intercalado, comedor y terraza. Informes: A-7780. Cacheiro y Hermano.

EN EL EDIFICIO DE TROCADERO 67, esquina Amistad, dos regias casas, 2 y 3 habitaciones, sala, comedor, cocina, despensa y lavadero, etc. Informes en la azotea. Teléf. M-6453.

Más ANUNCIOS CLASIFICADOS de ULTIMA HORA en la Pág. VEINTE

ALQUILERES

87 HABANA

VAPOR Y ARAMBURO, A UNA cuadra del parque Maceo, a 25 pesos. Alquilo casa moderna, con sala, comedor, 2 habitaciones, baño completo. Informes: Vapor 5-A. Telf. M-2837.

88 VEDADO

EN CUARENTA PESOS SE ALQUIla la casa E o Baños No 243, bajos, entre 23 y 25 Vedado, compuesta portal, sala, galería, cinco habitaciones baño, comedor al fondo, cocina y servicios para criados. La llave e informes 25 No. 254, entre Baños y F. Vedado, altos.

SE ALQUILA UNA CASA NUEVA, estilo colonial. Living room, 5 habitaciones, 2 baños de colores comedor, pantry, cocina, 2 cuartos criados y garage, en la calle 17 esq. F. Informan en los bajos.

ALQUILO MODERNA CASA ACABAda de pintar con closets en cada cuarto. Tiene 2 baños y garage. Informan calle 9 No. 24 entre H e I Vedado.

VEDADO. —ALQUILO MODERNOS altos, calle 15, No. 468, entre 10 y 12 Vedado. Entrada independiente, jardín sala, hall, 4 habitaciones, cocina y baño, terrazas saleta. $35, Informan Empedrado 52.

ALQUILO MODERNOS ALTOS CAlle F esquina 23 Vedado, recibidor, comedor, sala, 4 habitaciones, baño, cuarto servicio criados y cocina gas.

ALQUILO EN 21 NUMERO 313, ENtre B. y C., casa de altos y bajos, recién pintada, amplias habitaciones, traspatio con frutales. Abundante agua. No moderna, pero muy cómoda. Llave en la misma.

SE ALQUILA BONITO CHALET, calle Nueve número 33, entre F. y G., Vedado, compuesto de sala, comedor, recibidor, toilet, cocina, garage y servicio de criados, en los bajos; y cuatro hermosas habitaciones y cuarto de baño completo en los altos. La llave en la misma. Informes: Telfs. A-7196 y FO-2246.

ALQUILO MODERNA CASA, ALTOS, en 21 número 278, esquina a D., Vedado: sala, cuatro habitaciones comedor, cocina y baño completo. Llaves en la bodega. Informes: M-2539.

CALLE 27 NUMERO 326, ENTRE A. y B. Se alquilan modernos bajos, con 4 habitaciones, baño intercalado, sala, comedor y portal. Llaves: esquina A.

89 CERRO Y PALATINO

SE ALQUILA EN $16.00 Y DOS MEses en fondo: portal, sala recibidor, 2 habitaciones. San Carlos 2-C, entre Recreo y Moreno, Cerro. Llaves al lado. Informes: Alberto Cuervo, La Metropolitana 342: M-2808.

MARIANAO Y SUS REPARTOS

ALQUILO MODERNO Y LINDO CHAlet, dos plantas, cuatro habitaciones y toda clase de comodidades, garage, Calle Doce entre Cuarta y Quinta Avenida Ampliación de Almendares: 55 pesos. Informes: Telf. F-6328.

CASAS EN LA SIERRA Y MIRAmar: 3 y 4 habitaciones, lujo y confort. La Sierra: Siete entre Ocho y Diez. Miramar: Línea entre 18 y 20, frente al colegio de Las Ursulinas. Tranvías y ómnibus. Agua abundante. Informes: Siete y Cuatro, La Sierra. Telf. FO-1423.

91 J. DEL MONTE Y LA VIBORA

25 PESOS FLORES 15 ENTRE AGUA Dulce y Serafines, sala, saleta y 3 cuartos, patio y Azotea. J. Posse, Salud 55.

SEGUNDA 10 ENTRE LAGUERUEla y Gertrudis. Sala, saleta dos grandes habitaciones, baño intercalado, comedor, cocina, patio y servicios. Veintidós pesos, último precio. La llave en la bodega.

SE ALQUILA A MEDIA CUADRA del Parque Lawton, en lo más sano de la Víbora, sala, saleta, tres cuartos, baño intercalado, amplia cocina, patio y hermoso jardín. Armas No. 72 entre S. Catalina y S. Mariano, Víbora. Informes: X-2068.

94 LAWTON-BATISTA

TEJAR 218, ENTRE 15 Y 16. SE ALquila hermosa casa: 3 habitaciones, sala, hall, baño intercalado, cuarto y servicio de criados, portal y patio con partes de terreno. Informes en Habana 110. Telf. A-9619.

SE SOLICITAN

103 CRIADAS Y CRIADOS

SOLICITO PERSONA PARA CUIdar enferma de noche y otra para cocinar y limpiar. Calle 19 No. 353 altos. Hora: 8 a 10 mañana y 5 tarde.

NECESITO UN CRIADO DE MANO y un chofer, con referencias. Sueldo: $25.00. También se necesita un ayudante: $15.00; y un camarero: $20.00, Compostela 58, agencia.

104 COCINERAS Y COCINEROS

SOLICITAMOS MUCHACHA PARA cocinar y limpiar a corta familia. Que duerma en la colocación y tenga referencias. Sueldo: 10 pesos y ropa limpia. Industria 55, altos.

SE SOLICITA UNA COCINERA, con buenas referencias, Egido 51, segundo piso.

SOLICITO UNA SEÑORA, DE MEdiana edad, para casa de corta familia, de buen carácter y trabajadora, para cocinar, que sea repostera y limpia. Se exigen referencias. Sueldo: 20 pesos, casa y uniformes: De 8 a 10.30 a. m., calle 23 número 8-A, segundo piso.

105 MANEJADORAS

SE SOLICITA UNA CRIADA ESPAñola, para cuidar dos niños y pequeños quehaceres. Que duerma en la colocación. Sueldo: 12 pesos. Calle Dos número 244, entre 25 y 27. Telf. F-4862.

SE NECESITA UNA MUCHACHA blanca, para manejar un niño de 3 años, que ayude algo a la limpieza y que duerma en la colocación. Se paga buen sueldo. Informes: D. Strampes y Milagros, Víbora. Telf. I-5349.

114 AGENTES VENDEDORES

COMPAÑIA EMPACADORA, DESEA representante en provincia de Camagüey con oficina principal, ciudad Camagüey. Proposición interesante. Deseamos recibir solicitudes únicamente de vendedores de habilidad, conocedores y con influencia en comercio de aquel territorio. Dirigirse: Empacadores Co., Departamento de Anuncios Clasificados, DIARIO DE LA MARINA, Habana.

SE SOLICITAN

117 SOLICITUDES VARIAS

PARA LA TINTORERIA DE ANImas 120 se solicita un mensajero.

SOLICITO MATRIMONIO SIN NIños para encargados de casa de inquilinato. Deben tener buenas referencias. Informes: Cuarteles número 1, esquina a Cuba, encargado, de 12 a 2. Deben presentarse los dos.

SOLICITO SOCIO PARA CASA DE hombres solos; casa de lujo: sala, comedor, tres habitaciones, pintura de Capricho. Lugar céntrico. Se exigen persona moral. Sr. Fernández. F-4440.

SE OFRECEN

118 CRIADAS Y CRIADOS

SE DESEA COLOCAR UNA JOVEN española, para criada de mano o manejadora. Sabe cumplir con su obligación. Informes: Calzada del Cerro número 572, esquina a Zaragoza, tintorería.

SE OFRECE UNA JOVEN ESPAÑOla, para comedor o cuartos, sabe servir bien la mesa. Tiene referencias. Sueldo: de 15 pesos en adelante: M-4876.

SE DESEA COLOCAR UNA ESPAÑOla, para criada de mano o manejadora. Tiene referencias. Telf. F-3315

DESEA COLOCARSE UNA MUCHAcha española para criada de manos cuartos o comedor, tiene referencias. Teléfono A-9722.

DESEA COLOCARSE JOVEN ESPAñola para criada de cuartos y plancha ropa fina. Tiene referencias. Teléfono M-9698.

SE DESEA COLOCAR UNA MUCHAcha española para cuartos o comedor siendo matrimonio solo limpia y cocina es formal y trabajadora, tiene buenas referencias, no le importa dormir fuera. M-4534.

SE DESEA COLOCAR UNA PENINsular de criada de mano, tiene buenas referencias. Telf. F-3535.

DESEA COLOCARSE UNA MUCHAcha para limpieza. No duerme en la colocación. Informes: Teléf M-6257.

SE DESEA COLOCAR UNA ESPAñola, de criada de mano, o para cuartos: F-6175.

SE DESEA COLOCAR UNA ESPAñola, para criada de mano, o para todo siendo corta familia. Tiene referencias. Telf. FO-2255.

SE DESEA COLOCAR UN JOVEN español de criado de mano. Ha estado diez años en una casa. Tiene referencias. Informes: Telf. FO-2716.

SE DESEA COLOCAR UNA JOVEN española, para criada de mano o de cuartos, o para cocinar y limpiar siendo matrimonio solo. Tiene referencias, sabe zurcir y desea casa de moralidad. No le importa ir a los repartos. Telf. A-9005.

SE DESEA COLOCAR UNA ESPAÑOla, acostumbrada al servicio fino, para criada de mano o cuartos, sabe coser, o acompañar señora o señorita. Tiene referencias y sale a todas partes. Sueldo mínimo: 20 pesos. Telf. F-7043.

SE DESEA COLOCAR UNA CRIADA de mano, para la limpieza. Telf. M-9743.

SE DESEA COLOCAR UNA JOVEN española, para criada de mano, para habitaciones o para cocinar a corta familia. Tiene referencias. Informes: Corrales número 87. Telf. M-5124.

SE OFRECE UNA JOVEN DE COlor, para cuartos, sabe coser, o para manejar niño de año y medio. Tiene buenas referencias de las casas que ha servido. Telf. F-6236.

SE OFRECE UNA BUENA CRIADA de mano, con referencias. Duerme en la colocación o fuera. Informes: A-7740.

119 COCINERAS Y COCINEROS

SE OFRECE UNA COCINERA DE color, sabe de repostería. Tiene referencias: FO-2607.

SE DESEA COLOCAR UNA BUENA cocinera. No le importa limpiar, si es a matrimonio solo. Tiene referencias y duerme fuera. En la misma, una muchacha para criada de mano, duerme en el trabajo. Son del campo. Telf. I-5396.

SE DESEA COLOCAR UN ESPAÑOL, de mediana edad es aseado y cumplidor, cocina a la española y criolla y entiende de repostería y pastelería. Tiene referencias, es hombre solo y sale al campo. Telf. A-7974.

SE DESEA COLOCAR UNA JOVEN española, para cocinar y limpiar, o criada de mano, para corta familia. Prefiere dormir fuera: A-6930.

SE DESEA COLOCAR UNA JOVEN, de color, de cocinera y repostera. Sueldo: de 15 pesos en adelante. Telf. M-4471.

SE OFRECE SUPERIOR COCINERA de color repostera, va a repartos, una criada fina española, sabe coser y cortar bien y lavar ropa fina. Referencias inmejorables. M-7122.

SE OFRECE UNA COCINERA PARda de mediana edad para cocinar y lavar, sabe hacer dulces, tiene buenas referencias. Sueldo 18 pesos, prefiere dormir fuera Teléfono F-6079

UNA ESPAÑOLA DESEA COLOCARse para cocinar y limpiar o para cocinar solo, siendo cocina sencilla, duerme fuera de la colocación. Informan teléfono A-9802 o M-7893.

ESPAÑOLA DESEA COLOCARSE para cocinar y limpiar. Teléfono: U-4245 tiene referencias.

SE DESEA COLOCAR SEÑORA MEdiana edad para cocinar a corta familia. Informes F-3145.

SE OFRECE UNA MUCHACHA COcinera repostera de color, lo mismo para la ciudad o repartos, no le importa dormir en la colocación. San Lázaro 201 entre Lealtad y Escobar habitación No. 16.

SE OFRECE UNA MUCHACHA, PAra cocinar, o limpiar y cocinar. Es muy formal y tiene buenas referencias: M-1913.

SE DESEA COLOCAR UNA SEÑORA española, de mediana edad, para cocinar o limpiar a corta familia. Tiene referencias y no duerme en la colocación. No se coloca menos de 10 pesos. Telf. F-3053.

SE DESEA COLOCAR UNA COCINEra española, sabe cumplir con su obligación y sabe de repostería. Tiene referencias. Telf. F-3174.

SE DESEA COLOCAR UNA ESPAñola, para cocinera y criada. Tiene referencias y duerme en la colocación. Llame: M-3339.

SE OFRECE UNA SEÑORA, DE MEdiana edad, para cocinar o lavar, solamente. Sueldo: $15.00, en adelante y viajes pagos. Telf. A-8768.

SE DESEA COLOCAR UNA MUCHAcha española, para cocinar es muy buena cocinera y repostera y sabe toda clase de cocina. Es muchacha formal y desea casa de moralidad. Tiene buenas referencias y sale a las afueras. Telf. F-3262.

SE OFRECE UNA SEÑORA ESPAñola mediana edad, para cocinar y limpiar casa chica y corta familia. Teléfono U-4145.

124 LAVANDERAS-LAVANDEROS

DESEA COLOCARSE DE LAVANDEra una señora con referencias. Teléfono M-1534.

125 CHAUFFEURS

SE DESEA COLOCAR UN CHAUFfeur del campo tiene referencias. Teléfono I-6476 Vicente.

SE OFRECEN

125 CHAUFFEURS

SE DESEA COLOCAR UN CHOFER español, en casa particular. Tiene recomendaciones de donde ha trabajado. Informan: U-3202. Pregunte por Nico.

129 OFICINISTAS

SOLICITA EMPLEO SEÑORITA HAbla inglés para dependienta, o casa señora honorable para coser u otro trabajo. Buenas referencias. Informan de 2 a 4 en Sol No. 96, altos entre Villegas y Aguacate.

SE DESEA COLOCAR UNA JOVEN mecanógrafa y taquígrafa, sin pretensiones. Tiene buenas referencias. Informes: M-9374.

PROFESIONALES

1 ABOGADOS Y NOTARIOS

DIVORCIOS

Muy rápidos, precios económicos y plazos cómodos. Matrimonios en su domicilio. Dr. Angel Fernández, Obrapía 17.

DIVORCIOS RAPIDOS, EN DIEZ días, económicos, pagos cómodos, con toda clase de garantía para usted. Bufete: Reina número 78, bajos, de 12 a 2 p. m. López.

2 DRES. en MEDICINA

DR. PEDRO MONTALVO

Vías Digestivas y Nutrición. Metabolismo Basal. De 4 a 6. Consulta: $10.00. Calle 18 No. 4 entre 7 y 9. Vedado. F-5040.

VARICES

Y SU NUEVO TRATAMIENTO

Nos permitimos recomendarles a las personas que padezcan de **VARICES** y **ULCERAS VARICOSAS** su aplicación, en la seguridad que obtendrán la curación definitiva de su enfermedad.

Reconocimientos gratis, de 8 a 12 m. Dragones 19, altos, esq a Rayo.

DR. J. LYON

DE LA FACULTAD DE PARIS

Especialidad en la curación radical de las Hemorroides sin dolor, ni operación. Consultas diarias, de 1 a 3, Consulado 27, altos.

DR. ALFREDO COMAS

Especialista del Instituto del Cáncer. Enfermedades venéreas, sífilis, impotencia, afecciones de señoras, tumores del útero y pechos. Aplicaciones del Radium. Horas: de 2 a 5. Telf. M-7728. San Nicolás 70. Habana.

DR. FRANCISCO J. DE VELASCO

Corazón, Pulmones, Estómago, Intestinos

DR. RUBEN DE VELASCO

Corazón, pulmones, enfermedades de los niños. Consultas de 1 a 3, días laborables. Horas especiales, previo aviso. Salud 34. Telf. M-6068.

JOSE ALFONSO

Es especialista del Centro Asturiano: Ojos, Garganta, Nariz y Oídos. Consultas, de 2 a 5: $3.00 Turno fijo: $5.00. Pobres: diaria, de 10 a 11 y de 5 a 6 Operaciones módicas. Monte 386. Telf. M-2380.

DR. J. B. RUIZ

Ex-especialista del Centro Gallego, de los Hospitales Filadelfia y New York. Especialista Vías Urinarias, Venéreo, Sífilis y trastornos sexuales. Uretroscopía y Cistoscopía. Consultas de 1 a 3. Trocadero 35.

DENTISTA

Dr. Vieta Moré

Especialidad: evitar extracciones dentarias en mal estado, dejándolas curadas. Lunes, miércoles y viernes, de 9 a 5, calle M. número 126, entre Línea y Trece, Vedado. Telf F-4065.

DR. F. GARCIA CANIZARES

Graduado de las Universidades de La Habana y Madrid.

Medicina General: Piel, Venéreo y Sífilis.

Animas 53, altos, Telf. M-9467.

DR. ALBERTO VENERO

Vías urinarias, venéreo y sífilis. Curación rápida de la impotencia. Consultas, de 10 a 12 a. m. y de 4 a 6 p. m., San Miguel número 55. Telf. A-9380.

DR. ANTONIO PITA

ENFERMEDADES NERVIOSAS Y ENDOCRINAS

Contando con un bien montado Instituto de Fisioterapia. Tratamiento efectivo de la Neurastenia. Impotencia. Enfermedades Crónicas y Glandulares, etc. etc. Novísimo método de estimulación Vago-Simpática.

No visita, ni da consulta por Correo. Consulta previamente concedida: $10.00 Consultas, de 2 a 4p. m. $2.00.

SAN LAZARO 45.

(a una cuadra de Prado y Malecón) Telf. A-9292.

Dr. J. R. Alvarez

HERNISTA

Ex-Director de «La Benéfica», del Centro Gallego

Edificio "América"

Jovellar esquina a N

Telfs. U-5400 y FO-1361

Cura radical de la Hernia, sin recurrir a operación, ni al uso permanente del braguero. Desprovista de peligro, dolor y complicaciones de todo género. El paciente puede continuar sus ocupaciones habituales

CONSULTAS, TURNO FIJO

DR. ROSAL

Ex asistente al servicio del profesor L. Sayé, en Barcelona: Tuberculosis, Pulmones, Corazón, Sistema Nervioso, Medicina Interna, Electricidad Médica, Diatermia, Luz Alpina. Consulta diaria, de 4 a 6, San Miguel 117, bajos, entre Gervasio y Escobar. Telf. U-2342.

INSTITUTO HIGIA

VIAS URINARIAS

Consultas gratis, de 7 a. m. a 8 p. m. Calle Zanja número 2, altos, entre Galiano y Rayo: M-6605. Enfermedades venéreas, tratamientos modernos. Garantizamos su cura en pocos días: Gonorrea, sífilis, debilidad sexual e impotencia. Inyecciones Neosalvarsán. Precios módicos y facilidades de pago.

DR. A. LABRADOR

Especialidad enfermedades de señoras: flujos crónicos, venéreos y sífilis, corazón, riñones y pulmones. Inyecciones intravenosas. Se hacen todas clases de análisis. Consultas gratis, 8 a 11 y media. Pagas, de 3 a 5.

Angeles 3, entre Reina y Estrella.

PROFESIONALES

2 DRES. en MEDICINA

GABINETE UROLOGICO ALEMAN VIAS URINARIAS

Consultas gratis, de 7 a. m. a 1 p. m., y de 4.30 a 9. Consultas especiales, de 1 a 7 p. m., Jesús del Monte 125, bajos, frente a la quinta de Dependientes. Tratamientos modernos, con vacunas alemanas para curar la Gonorrea en 15 días, sean crónicas o mal curadas. Garantizamos que no quedan recogidas. Facilidades de pago. Impotencia y debilidad sexual, piel y sífilis.

3 OCULISTA

DR. EDUARDO FONTANILLS

MEDICO OCULISTA

Policínica Zequeira. Consultas martes, jueves y sábados de 4 a 6. San Rafael No. 122.

4 DENTISTAS

DR. JOSE MARIA GATELL

Cirujano dentista, calle Habana 98, bajos, entre Obispo y Obrapía. Precios: una extracción sin dolor: $1.00; limpieza: $1.00; dentaduras: $10.00; Arreglos de puente y planchas, en el día. Facilidades de pago. A los forasteros les termino en 24 horas. Consultas de 8 a 8. A-8335.

5 COMADRONAS

CONSUELO RUDA, COMADRONA

Ex interna de la casa de salud La Balear. Inyecciones intravenosas a domicilio. Consultas gratis, de 8 a. m., a 6 p. m., Belascoaín número 74, altos, esquina a Jesús Peregrino. Telf. U-5824.

COMPRAS

9 CASAS

COMPRO CASA HASTA $2.000, BArrio Luyanó o reparto La Asunción, pago al contado, dirigir descripción por correo a señora Otilia Bacarisse, Cuba 42, Habana. No trato con corredores, solamente con los dueños.

COMPRO CASITA MAMPOSTERIA, moderna, una planta, 3 habitaciones, garage, cuarto criados, parte céntrica Vedado. Trato directo con propietario. Envíe informes completos a Rey.

CENSOS COMPRO, $10.000, EN DOS o tres censos. Exclusivamente en la Habana. Pedro Pablo Smith, Tejadillo 16. M-3712.

COMPRO CASA DE $3,000, EN LA Víbora, con tres cuartos y traspatio, próximo tranvías. Reuniendo condiciones, firmo enseguida. Informes: A-9173.

CENTRO DE NEGOCIOS

Compra y venta de casas, solares y establecimientos. Dinero en hipoteca, base seriedad y honradez. Neptuno 208 U-1302 entre Oquendo y Soledad informa Sr Llenin.

COMPRO CASAS EN LA HABANA Y sus barrios de cualquier precio, pago de contado en el día le contestó. no corredores. Teléfono A-6836. Sr. Correa.

DESEAMOS COMPRAR VARIAS PROpiedades, en La Habana y Vedado. Pagamos buenos precios. J. P. Quintana e Hijo, Chacón 23, altos, Habana: M-8182.

10 SOLARES

COMPRO: SOLAR O CASA, PARTE alta Miramar, Sierra o Alturas Almendares, especifique lugar exacto, tamaño y precio. No corredores. Diríjase a M. H. Anuncios Clasificados DIARIO DE LA MARINA

COMPRAMOS

LOTE DE TERRENO EN EL VEDADO QUE TENGA SOBRE MIL METROS. ENTRE LAS CALLES X Y 6. Y DE Y DE 15 A 21

PAGO DE CONTADO

MENDOZA Y CIA.

OBISPO 63

DESEO COMPRAR UN SOLAR O más, en los repartos Miramar, Alturas de Almendares o Vedado. Pago de contado y buen precio. Sr. Villoría, Avenida Quinta entre Diez y Once, Ampliación de Almendares, villa María.

COMPRO SOLARES MIRAMAR Y Quinta Avenida que estén bien situados pago de contado A-6836. Sr. Correa. No corredores.

12 ESTABLECIMIENTOS

COMPRO TINTORERIA EN LA HAbana que tenga aparatos modernos. No pago ganas. Informa González Estrada. M-8052. De 1 a 2 y de 7 a 8½ p.m.

14 AUTOMOVILES ACCESORIOS

COMPRO AL QUE NECESITE VENder de contado Chevrolet del 36 o 37, vestidura de cuero y maletero. Oquendo y Peñalver, Garage. Teléfono U-6962.

AUTOS DE USO. SE COMPRAN DE todas marcas americanas y europeas (no importa en el estado de uso que se hallen. Telf. F-6025. Paseo y 29, Vedado.

17 MUEBLES Y PRENDAS

M-1661. COMPRO MUEBLES MOdernos, no venda sin antes ver nuestra oferta máquina de escribir, coser, objetos de arte plata y oro. El Brillante, Aguila 139: M-1661.

A-6476: COMPRO MUEBLES RAdios, máquinas de coser y escribir, vidrieras, baterías de cocina, neveras, herramientas, efectos eléctricos y sanitarios. Salud 10 Telf. A-6470.

U-1800: COMPRO MUEBLES

Modernos y antiguos: pianos máquinas coser y escribir neveras, adornos, objetos de arte, lámparas, alfombras, enseres de oficina, archivos, cajas de caudales, objetos de plata y oro viejo. U-1800.

A-9603: COMPRAMOS

Y vendemos muebles modernos y de oficina, máquinas de escribir, sumar, calcular coser, contadoras, joyas y todo objeto de valor. «La Confianza» Suárez 7

A-9003: COMPRO MUEBLES

Compro toda clase de muebles modernos; juegos cuarto, comedor, sala, escaparate luna, máquinas coser, escribir, camas hierro, vitrinas, neveras ropa de caballero, sillería. Pagamos bien. Operación rápida A-9003.

GANARE SU AMISTAD, SI ME LLAma para comprarle sus muebles de oficina u hogar. Comercio con usados y nuevos, a precios de humano. Alfonso: U-1455.

COMPRAS

17 MUEBLES Y PRENDAS

A-8304: COMPRO MUEBLES DE hogar, establecimientos, oficinas, clínicas, hspitales, objetos bronce, porcelanas, marfil, plata, máquinas de coser y escribir, radios, equipajes finos, cubiertos, vajillas, cristalería, antigüedades. Operaciones relámpagos.

M-7084: COMPRO MUEBLES, Maquinas de coser, escribir, alfombras, vajillas, pianos, lámparas objetos de Arte libros, cuadros, porcelanas, bronces, neveras, plata, oro, antigüedades, baúles, maletas. Pago alto precio, Rapidez, M-7084.

U-3637: COMPRO MUEBLES, Maquinas coser, escribir, libros, lámparas, burús, plata, baúles maletas, objetos Arte, vajillas, alfombras, oro, antigüedades, cuadros. Casa Varadero. Pago alto precio, Teléfono U-3637.

ORO, PLATA Y PLATINO

Compramos en joyas, objetos o monedas rotas

BAHAMONDE Y COMPAÑIA

Amistad 94 casi esq. a San José.

A 7795
COMPRO MUEBLES
PAGO MAS QUE NADIE.-
MONTE 85
CAMBIAMOS Y VENDEMOS

COMPRO MUEBLES: X-1012

Finos y corrientes, máquinas de coser, escribir, lámparas radios escritorios, neveras, vajillas, libreros y todo lo que deseen vender Pagamos más. El Art. J del Monte 142

A-6628: COMPRO

Muebles modernos, neveras de porcelana, objetos de arte, máquinas de coser y escribir, muebles de oficina, radios y equipajes finos

Pagamos más que nadie.

"LA REGENCIA"

Suárez, 8 y 10. Telf A-6628.

A-9003: COMPRO MUEBLES

Compro toda clase de muebles modernos: juegos cuarto, comedor, sala, escaparate luna, máquinas coser, escribir, camas hierro, vitrinas, neveras, ropa de caballero, sillería. Pagamos bien. Operación rápida A-9003

M-2680

COMPRO MUEBLES

Enseres establecimientos, baúles, maletas, máquinas coser y escribir, alfombras, objetos Arte, vajillas. Líquido casas completas. Todo lo que quiera vender. Trabajo los domingos. Voy al campo.

COMPRAMOS MUEBLES USADOS, máquinas de escribir y coser. Pagamos más que nadie. Díaz y Chao. Teléfono U-5154

VIDRIERAS

M-9136

COMPRA Y VENTA

Muebles para oficinas, máquinas escribir y coser, radio de onda corta

BAULES Y MALETAS

contadoras, molinos cafés

CAFES Y FONDAS

Barberías, cajas hierro, armatostes, divisiones y mamparas.

Compro casas completas, hoteles, refrigeración

OBJETOS DE ARTE

Gabinete médico, mesas operaciones, sillón inválido. Tenemos gran surtido.

Visítenos.

Salud 11: M-9136

DINERO

Sobre joyas.

En todas cantidades.

"LA PERLA"

Animas 84, casi esq. a Galiano

Telf. A-8222

M-2655

COMPRO MUEBLES

U.1488: COMPRO MUEBLES

Máquinas coser, escribir, lámparas, radios, neveras, equipajes, pianos, vajillas, objetos de Arte. Pagamos bien. Negocio rápido: U-1488.

ORO, PLATA Y PLATINO

Compramos en prendas de todas clases: objetos de plata, bandejas, candelabros, escribanías, cajitas, juegos de café, cubiertería, fruteros, etc. No importa que estén rotos. Esmeraldas, brillantes, zafiros y rubíes finos.

CARBALLAL Y HERMANOS

San Rafael 138, entre Gervasio y Belascoaín. Telf: U-5744.

Pagamos bien y vamos a domicilio.

U-2530: COMPRO MUEBLES

En general: pianos, máquinas escribir, coser, objetos Arte, antigüedades, plata, vajillas, adornos oficina, libros, baúles, muebles clínicos, casas completas. Negocio rápido, «La Predilecta»: U-2530, San Rafael y Oquendo, al lado del bar.

A-6266: COMPRO

Vendo y cambio muebles, joyas y objetos de Arte, **«La Numancia», Aguila 145: A-8266.**

COMPRAMOS MUEBLES DE USO DE líneas modernas y aceptamos cambios, tanto en sillería Viena, como muebles de todas clases. Galiano 94, Telf. M-9103 Ventas a plazos.

COMPRO MUEBLES: M-2914

CAMBIAMOS Y VENDEMOS

Pagamos más que nadie: juegos de cuarto, sala, comedor, lámparas, neveras, objetos de Arte, máquinas coser y todo objeto de valor. **«La Casa Gris», Angeles 5, entre Reina y Estrella: M-2914.**

A-7795: COMPRO MUEBLES

Pago más que nadie. Llame y se convencerá. Dinero en mano Vamos enseguida Máximo Gómez 85. Teléfono: A-7795. También Cambiamos y vendemos, muy barato.

A-6620: COMPRO MUEBLES

Juegos de cuarto, comedor, sala, piezas sueltas, neveras, refrigeradores, máquinas de coser y escribir, muebles de oficina, radios y equipajes. Líquido casas de huéspedes. «La Moderna», Salud 3: A-6620.

REPARACIONES

42 MUEBLES Y PRENDAS

REPARACIONES DE MUEBLES

CASA «COEO»

Barnizamos toda clase muebles. Combinaciones maderas, chapas y tapicerías. Especialidad en colores. Limpieza de muebles a domicilio.

Estrella 27, entre Angeles y Aguila. Teléfono: M-2127.

REPARAMOS SUS MUEBLES. POR poco dinero, dejándolos nuevos. Casa Pardo: U-5761. Los modernizamos, barnizamos a muñeca y esmaltamos «Duco». Pinturas cimbra a vapor y neveras. Tapicería en general

VENTAS

CASAS

CERCA HIPODROMO

Calzada de Columbia residencia de quina fabricada en 2.000 varas de reno acera de sombra 2 plantas da rodeada de árboles frutales, 0,000, reconocer pequeña hipoteca. s B. Fernández Obrapía 36, -7430 y M-1506.

ANGA. SE VENDE AL CONTA- do o a plazos. Calle 10 entre 5a. 3a. Reparto Miramar, chalet dos antas con garage, sala, vestíbulo, medor, biblioteca, cantina, toilet, arto de criados con su servicio,, cina y dos terrazas cubiertas, sa- ta, tres habitaciones, un baño de jo y closet al contado $9,850.00 a azos $11.000.00 dando $6.000 de trada, no se rebaja nada. Informan la misma.

E VENDE PRECIOSA CASA EN LA calle B número 47, entre 18 y Fuen- s. Reparto Almendares, está vacía y ede verse a todas horas. Le pasan tranvías de la Playa por delante y el fondo las guaguas de la ruta 28 recio: $5.950. Informes Telf A-6304.

ENDO AVENIDA DIEZ DE OC- tubre 304 y 306, casa vieja, dos entes, mil ciento diez metros ren- $115. No corredores. Informan 8 a 11 y 1 a 5. En la misma Sr. anuel.

MPLIACION DE ALMENDARES: lle Doce, Vedado, casa moderna, la, comedor, tres cuartos, closets, en baño, fabricación primera, pre- rada para altos, en dos solares, 1307 ras. Precio: $9.500. Escriba« Apar- do 905, Habana.

500 FACILIDADES PAGO CASAS mampostería moderna, ómnibus erta, jardín, portal, sala, 2 cuar- cocina, servicios patio, traspatio, enida Apóstol y Betancourt, Los nos, para verse llamar dueño di- to F-2225

SOLARES

LARES: ENSANCHE DE LA HA- bana. Se vende la esquina de Mon- o y Lugareño a una cuadra Carlos 13x19.63 varas. Total 255 varas. zquez, Peletería La Bomba.

VENDE. EN «LA ESMERALDA» ovincia Camagüey, terreno frente ea ferrocarril, 650 m.c. Informes: Serra, Belascoaín, 13. U-2117.

SOLARES, VEDADO

alle 23, 14 varas de frente por de fondo, a $8.50 la vara; próximo ea y G., 7 por 39 metros: $18.50; ximo a Línea y Avenida de los sidentes, 30 por 50, a $G20.00 me- ; próximo a Calzada y J., 25 de nte por 22 de fondo, a $20.00; pró- mo a calle G., 15 por 39, a $18.00; ximo al parque Menocal, 13.66 por metro; Calzada del Ve- o, esquina, 22.66 por 50, a $22.00 tro; Calzada de Zapata, esquina, de letra, 500 metros, a $10.00; de Cuatro, próximo a 23, 13.66 por a $11.00. Gerardo Mauriz: M-7586, tropolitana núm. 538.

REPARTO MENDOZA

Solares, $800; $900; $1.000, a $2.00 ra, Avenida Juan Bruno Zayas, ca, Colegio Maristas y Parques. léfono M-5090. No. 6723.

ENIDA CENTRAL REPARTO AL- turas. En lo más alto, 17.69x30.60. ecio a $4.00. Dueño, Pedro Pablo ith. Tejadillo, 16. M-3712.

GANGA VENDO 470 MIL ME- ros de terreno, con precioso fren- de 750 de mar, todo de arena, igual Varadero, a 13 millas del Mo- Puede hacerse un gran reparto a residencias de verano y un gran nario. Escriba o visite a René tínez Playa de Guanabo.

RADERO: SE VENDE UN SOLAR on frente a playa Norte, magnífi- situación, módico precio. Para in- nes: llamén a los teléfonos: F-2898 M-7703, al Sr. Padrón, en horas orables.

GALO POR TRES DIAS, NICA- nor del Campo solar de 23 por 47 $3.25 vara calle 14 entre 11 y 13 nbra una cuadra del Crucero. Sr. esta: FO-2419.

VEDADO A $4.75

go un solar a este precio en la le 19 y varios de medidas 15x39, 50, 12x28, 7x39 y varios más com- tos y esquinas y todos de sombra. é B. Fernández, Obrapía 36. M-7430 M-1506.

EN MENDOZA A $2.30

Calles Goicuría, parte alta calle ta Alegre y todos de acera de la nbra tengo varios más de otras idas chicas y grandes, otro en 0.00. José B. Fernández, Obrapía M-7430 y M-1506.

CARLOS III 12X24

olar de esta medida al lado de In- ta en la parte alta y terreno fir- José B. Fernández, Obrapía 36, 7430 y M-1506.

A CORONELA 16.000 METROS

Esquina de fraile rodeado de va- s residencias a 50 metros de la zada a $1.25. José B. Fernández, rapía 36, M-7430 y M-1506.

MUCHOS SOLARES Y CASAS

Tengo muchos compradores y ven- dores de todos los precios y medi- s en la Habana y Repartos, con- me y pronto resuelvo. José B. rnández, Obrapía 36 M-7430 y 1506.

VEDADO 15x39 o 7x39

Sombra al lado de las calles G y nea único sin fabricar en esa man- na. José B. Fernández, Obrapía 36 7430 y M-1506.

AMPLIACION ESQUINA 22x32

lle 12 frente al Parque, vendo es- parcela y otra de 15x22 de brisa varios solares de centro de $2.90 u .00. José B. Fernández, Obrapía 36 7430 y M-1506.

ESQUINA DE FRAILE DE 9x17

Marqués González cerca de Carlos y de Sanidad a $17.00 metro y ten- en la calle Franco a $12.00 al la- de Carlos III. José B. Fernández, rapía 36, M-7430 y M-1506.

ALTURAS DE ALMENDARES

Solares de 520 varas en $2.800, otro 501 varas en $3.000, otro de 18 Ave. La Paz y al lado Calzada. é B. Fernández, Obrapía 36. Tels 7430 y M-1506.

MUNICIPIO 366 METROS

Cerca de Concha al lado de varias dustrias en $1.200; otro en Herre- en $1.300; otro en Marqués de la rre al lado de Toyo, todos acera sombra. José B. Fernández, Obra- 36 M-7430 y M-1506.

NGA FENOMENAL, SOLAR 903 varas 550 pesos, Reparto Rubio ca- Avellaneda lindando Parque Cór- ba, otro Vibora, Milagros 500 me- s. 750 pesos. Informan Muralla 7 os.

MENDARES CALLE E ENTRE 14 y 16 sombra, 10x47, a $4.00 va- Ampliación Ave. 4a entre 12 y sombra 12x59, 700 varas, $1.100; pliación calle 11 entre 4a y 5a. e. 12x47, $1.100; Miramar Ave. O $3.00 sombra; Nicanor del Campo, lle 14 entre 11 y 13, 23x47 a $3.25 E y 1a., al lado de la Quinta de rraqué, sombra, dos solares de 14 50, a $1.50. Llame hoy al señor esta. FO-2419.

IDADO: PARCELAS FRENTE CA- 23. Hiden 9.44 por 29.48. También 28 por 29.48. También 15.33 por 42.45 cio $7.50 vara. Esquina mide 44 por $8.50 vara. Mital contado, resto cilidades. Marrero. Telfs. M-7774 y 6671.

VENTAS

49 SOLARES

SOLARES — REPARTO MIRAMAR, sombra, 15x30 varas, linda parcela en 1.750, libre de todo gasto. Una ganga. Miró y Linares. Aguiar 71, bajos. Telf A-8577.

VENDO TERRENO ESQUINA, DOS cuadras Belascoaín a $5.00 vara. Tiene: 6.53 por 45.95 varas. Informes de 10 a 12 Chacón 25. A-8166. Moreno.

LA SIERRA

Solar de esquina de fraile, 1077 varas, a $2.95, calle C. y Diez. Informes: M. Rico: A-6422 y M-9300.

AGUILA, CERCA DE ANIMAS, VEN- do una casa en $5,000, que es una verdadera ganga, por arreglo de testamentaría acera de la sombra. Informes: G. del Monte, Habana número 84. Telf. M-2474.

VEDADO: MUY CERCA DE LA CA- lle Doce, vendo una parcela de 7.50 por 26 metros, muy barata, acera de la sombra. Informes: G. del Monte, Habana número 84. Telf. M-2474.

REPARTO MIRAMAR VENDO

magnífico solar de sombra, en cuadra toda fabricada calle 22 entre 5a. Avenida y Séptima. Precio $4.25 vara. Informan Ortiz A-9314 de 11 a 12.

SOLARES A PLAZOS Y AL CON-

tado. Reparto "La Floresta", Víbora. Urbanización completa, con agua, alcantarillado y pavimentación; parque. Luz eléctrica, buena comunicación, atraviesan el Reparto los ómnibus Rutas 15 y 53. También compramos y vendemos casas y solares en toda la Habana y sus barrios. 'Nueva Floresta Land Co. Banco Canadá 322. A-8875. Administrador Díaz Ramos.

SE VENDE UNA ESQUINA QUE mide 417 metros, a una cuadra de San Rafael y dos de Galiano. Trato directo con el propietario. Para informes en Zanja 143.

DOS SOLARES REGALADOS, UNO en Loma Chaple en $800, otro Ensanche Habana, próximo Carlos III con 365 varas en $2.400, valen doble. Dueño directo. F-2225.

50 FINCAS RUSTICAS

CEIBA DEL AGUA, PROXIMA AL Instituto Militar vendo finca una caballería, tierras de primera, buena arboleda y palmas y casas vivienda, $3.400, facilidades pago, Ramón L. Cárdenas, M-2758.

RUSTICA 4½ CABALLERIAS FREN- te a carretera, $10.000 2¼ caballerías, tierra de 1ra., frutales 1,200 palmas, $6.500; 2 caballerías, frutales, $5.500; 1½ caballería tierra de 1ra., $4.000; 1¾ caballería, $1.200. Estas fincas están cerca de la Habana. Informan XO-1513, de 12 a 2 p.m.

CAIMITO: 3 CABALLERIAS FREN- te a carretera asfaltada, tierra primera de primera, precioso palmar, casa antigua de mampostería: $18 000. G. Mauriz: M-7586, Metropolitana 538.

FINCA PROVINCIA HABANA, 3 KI- lómetros frente carretera, 27 caballerías, río fértil, propia toda clase nutos del Capitolio: $2.750 caballe- cultivo, situación admirable, a 45 mi- ría, G. Mauriz: M-7586, Metropoli- tana 538.

VENDO FRENTE CARRETERA EN Avenida Boyeros, ¾ caballería, ca- sas, pozos, frutales, palmar, $5.500. Inmediato Instituto Cívico Militar, cuatro caballerías casa mampostería, regadío, $10.000. Cano. Obrapía 46.

REPARTO BELLA VISTA A 3 CUA- dras de la carretera de Guanabacoa frente a la línea de los carros de Guanabacoa y la línea de Matanzas, se vende una finquita de 3.000 me- tros con una casa, a $0.75. J Aceve- do, Maceo 8½ altos. Guanabacoa.

CABALLERIA Y CORDELES CERCA Instituto Cívico de Ceiba del Agua Casa, aguada, arboleda, 6 mil pesos. Cuba 50.

PARA VAQUERIA Y CAÑA

3½ caballerías, 15 kilómetros Habana, magnífica tierra negra, apeadero tren eléctrico, trasbordador de caña y trasiego leche. Se regala en 6.500 pesos. U-2269.

PARA VAQUERIA Y CAÑA.

3½ caballerías, 15 kilómetros Habana, magnífica tierra negra, apeadero tren eléctrico, trasbordador de caña y trasiego leche Se regala en 6.500 pesos U-2269.

51 ESTABLECIMIENTOS

VENDO 20 CAFES CANTINA 25 BA- rras 26 cafés-lecherías, 10 panade- rías víveres, 18 vidrieras tabacos, 10 hoteles, 10 casas huéspedes, arriendo panad ría víveres, arriendo una café todo facilidades pago. Tengo socios para toda clase establecimientos. Ga- liano 125 café M-4461 Yáñez.

GANGA POR NO PODERNO ATEN- der su dueño se vende una fábrica de muebles bien situada. Para infor- mes Neptuno 229 altos izquierda, en- tre Oquendo y Soledad de 9 a 12 a. m. No trato con corredores.

SE VENDE UN GARAGE CON STO- rage, aproveche esta ganga, por asunto de familia. Se vende. Infor- man teléfono M-4407

SE VENDE UNA CASA DE COMI- das. No paga alquiler. Informan: Monte 147, altos.

VENDO: BODEGAS, ALMACENES, lecherías, barras, casas de huéspedes, hoteles. Tengo los mejores negocios en el comercio, con facilidades de pago. Con dinero o sin él, véame. Benjamín García, Galiano núm. 125.

VENDO EN CASA MIXTA, EL DE- partamento víveres, soy dueño finca establecido hace 25 años. Necesito persona experta y honrada, aunque tenga poco capital. Negocio positivo doy contrato y facilidades. Cuenya, Café Independencia, Belascoaín y Reina.

BODEGA SE VENDE UNA MUY cantinera,)por tener que embar- carse. Está bien surtida. Informa el dueño, no corredores. Neptuno y Con- sulado. Restaurant Morro Castle. Al folso de la Uz.

BODEGA-BARRA EN $2.000.00

Con facilidades pago, frente los mue- lles; buen contrato; poco alquiler; muy surtida; buena venta diaria. Dis- gusto entre socios motivo venta. In- formes: Suárez, Belascoaín y Figu- ras café.

VENDO DOS ESTABLECIMIENTOS uno de café refrescos y el otro de café guarapo con buena venta. Infor- mes San Miguel y Hospital. Precio Económico. Ramis.

AL QUE DESEE ESTABLECERSE, vendo en importante puerto de mar, provincia Camagüey esquina con local para bodega y vivienda muy barata. 11 No. 131 entre K y L, Ve- dado Sra. Domínguez.

SE VENDE VIDRIERA DE TABA- cos, surtida quincallería, billetes y teléfono de cajita, próxima Capitolio alquiler 15 pesos, tiene contrato por años. Informa señor Díaz, Mercade- res No. 11, altos. Notaría del doctor Baños.

VENDO VIDRIERA TABACOS Y quincalla situada en Calzada 10 años contrato $1.500 una barrita cén- trica en 500 pesos informes Villegas y Teniente Rey Vidriera café Al- fredo.

POR TENER QUE RETIRARME, vendo un café cantina en el mejor sitio de la Habana Mucha venta. In- forman en San Miguel 212.

VENTAS

51 ESTABLECIMIENTOS

SE VENDE O ARRIENDA QUINCA- lla y puesto de tabacos, con toda su mercancía. Alquiler bajo, barata. Nep- tuno 31, zaguán. Informes, en los altos, departamento 4. Telf. M-1236. Arteaga.

SE VENDE CAFE ZULUETA No. 71 se da muy barato, por no poderlo atender su dueño. Informes señor Cruz, de 10 a 12 y de 5 a 7. Zulueta No 71.

SE VENDE UN TALLER DE SAS- trería y Tintorería situado en buen punto, en $200.00. Informes Amistad No 69 por San José preguntar por del Pozo.

SE VENDE UNA PANADERIA O SE admite socio, también una bodega o se admite socio. Informes en «El Globo», Zanja y Cerrada del Paseo, Severino Rodríguez, de 5 a 7.

VENDO BODEGA EN ALMENDA- res largo contrato, poco alquiler, ca- sa para familia. Informan la. No. 22 entre Fuentes y Lanuza, Reparto Almendares.

52 BOVEDAS Y PANTEONES

BOVEDA CON OSARIO, PAREDES de concreto tapas mármol italiano seis centímetros: $110.00; bóveda con osario, marco y contramarco media caña, en $210.00. Félix Rodríguez, calle Doce número 229: F-6258.

PANTEON ORILLA CALLE, DOS BO- vedas, todo forrado de mármol, en $400.00. Félix Rodríguez: F-6258.

ORILLA DE CALLE, BOVEDA CON osario, paredes mármol macizo, ta- pas diez centímetros grueso, banco mármol con dos árboles para sombra Se da muy barata. F. Rodríguez, ca- lle Doce número 229: F-6258.

53 AUTOMOVILES Y ACCESORIOS

VENDO FORD 1936 CON SOLO 3.000 kilómetros recorridos, 4 puertas, baúl, marca etc. Completamente nue- vo, fáciles pagos. Véalo en garage Dragones 23.

VENDO CAMION STEWART 2 TO- neladas buenas gomas en perfecto estado de motor. Empedrado 8, ga- rage de 8 a 12 y 2 a 5 p.m. Sr. Ma- rimón.

FORD V-8, DEL 34, CUATRO PUER- tas, por $120, le cedo el contrato. Juan, Egido y Jesús María, Piquera.

A LA PRIMERA OFERTA RAZONA- ble, Buick del 31, tipo Sedán, mo- tor chico, de 4 puertas, seis cristales, seis gomas flamantes pintura nueva; siempre particular. Informes M-5004 de 4 a 6 p.m.

CAMION FORD DE TONELADA Y media del 35 V-8, un año de uso, como nuevo, barato. Informa Pichar- do, Jovellar 18 entre Aramburo y Hospital.

DILIGENCIA FORD 1930, EN MUY buenas condiciones con facilidades de pago y precio de ocasión. Agencia Ford de Marianao.

SEDAN FORD, 4 PUERTAS 1929. Precio de ganga: $130.00, caminando perfectamente y con gomas buenas. Agencia Ford de Marianao.

TRES CUÑAS MAGNIFICAS: FORD, Buick y Nash, acabadas de pintar y a toda prueba. Se venden en la mitad de su precio. Venga a verlas. Agencia Ford de Marianao.

SEDAN AUSTIN, PROPIO PARA RE- parto y diligencias, acabado de pin- tar, 60 kilómetros por galón de ga- solina: $200.00. Facilidades de pago. Agencia Ford de Marianao.

CAMIONES FORD DE REPARTO 1929. Tenemos tres magníficos, des- de $150.00. Magnífica oportunidad. Agencia Ford de Marianao.

SEDAN FORD, DOS PUERTAS DE 1935: $450.00; uno de 4 puertas, del 1936: $600.00. Examine estos precios y compare con los que usted vea en otro lado. Agencia Ford de Maria- nao.

GANGAS: DIEZ CARROS CERRA- dos de varias marcas, funcionando perfectamente, desde $40.00 a $150.00, al mismo precio que nos paga el ras- tro. Aproveche oportunidad. Agencia Ford de Marianao.

VENDO CRYSLER IMPERIAL, TIPO Sport, del 30, gomas nuevas, ex- celente motor: $200.00. Verlo: ga- rage Dora, Hospital y Concordia. Telf U-1625.

FAMILIA POR EMBARQUE VENDE sus automóviles Buick 1934 y Gra- Graham Paige 1935. Los dos están nuevos completamente. Son ganga verdad. Avenida Wilson número 75 esquina a Dos, Vedado.

SE VENDE UN BUICK DEL AÑO 31, en buen estado, seis gomas nuevas y buena pintura y chapa del actual ejercicio. Garage Aiba, Te- niente Rey 16.

VENDO FORD 1934, COLOR MA- rrón, 2 puertas, flamantes estado, gomas, pintura, funcionamiento co- rrecto; siempre manejado su dueño. $425. Calzada Jesús del Monte 27, al- tos Mueblería cerca Tejas. M-6212.

SE VENDE UNA MOTOCICLETA «Indian» en muy buenas condicio- nes. Se da baratísima, Informa Na- varro, teléfono M-6034.

AUTOS DE USO

Sin dinero, sólo con su carro como pago inicial y el resto con facilida- des, puede adquirir un carro de uso, mejor. Depósito: Subirana 60, Me- tropolitan Auto Co.

VENDO BUICK DEL 35 CERRADO TI po chico, 4 puertas, baúl 6 ruedas vestidura cuero, muy barato. Calle 11 entre Paseo y 2, Vedado, teléfono: F-2125 Sr. Fernández.

CAMION DODGE ULTIMO MODELO 1937, carrocería Panel cerrada, 1½ tonelada, prácticamente nuevo, se vende en: Agencia Camiones Interna- cional, Vives No 53 esquina a Alam- bique.

UNA FLOTILLA

Compuesta de tres Chevrolet del 35 y un Ford 35, todos de repartos, con muy poco uso. Garage «Cano», San José y Espada teléfono F-5317.

VENDO LINCOLN, 6 GOMAS NUE- vas y completo de todo, en condi- ciones de trabajar, 2 años sin gas- tar un solo centavo. Informes: Ramón Cossío, bar «Nueva Scotia», O-Reilly y Cuba.

FORD DEL 32. DOS PUERTAS, EN buenas condiciones, carburador eco- nómico. Se da a buen precio de con- tado. Puede verse a todas horas en Zanja número 66 esquina a Escobar

EN MUY BAJO PRECIO VENDEMOS Ford dos puertas con baúl, en per- fectas condiciones de todo. La casa por excelencia en carros usados: J. Ulloa y Cía. Prado 5.

ATENCION: CHRYSLER 1936 SIETE asientos, Sedan, seis ruedas, cuero, radio, solamente 4.000 kilómetros ca- minados, sin un rasguño. Precio atractivo según nuestra costumbre, J. Uloa y Cía Prado 5.

ESTUPENDO PACKARD 1831 SEDAN siete asientos, vestidura de cuero, todo en condiciones perfectas. Carro bien cuidado y con solamente 6.000 kilómetros encima. Precio muy atrac- tivo al contado o a plazos. J. Ulloa y Cía. Prado 5.

LA OPORTUNIDAD QUE USTED ES- peraba: vendemos Ford 1937 nuevo sin estrenar. Lo puede usted escoger en la agencia Ford. Precio atractivo de acuerdo con nuestra fama. J. Ulloa y Cía, Prado 5.

SE VENDE CHEVROLET DEL 1935, cuatro puertas y seis cristales, en perfecto estado, con gomas nuevas. 17 y A, Vedado. Tel. F-6055.

CAMIONES RECONSTRUIDOS

White moderno, modelo 54, 5 tone- ladas; White moderno, modelo 52, 3 toneladas; White de cadena, 3 y me- dia toneladas; Broadway de volteo, 3 y media toneladas; Packard de 1 y media toneladas; Mack de volteo, go- mas de aire, 2 y media toneladas. Taller de Clemente Huertos, Concha y Justicia. Telf. X-1694.

VENTAS

AUTOMOVILES Y ACCESORIOS

CONTRATISTAS. VENTA CAMION volteo Brockway. Torre de hierro, distribución concreto, canales, embu- dos, etc. Mezcladoras de concreto, Winchs de vapor e,léctricos, gasolina. Precios razonables. M-8193 2 a 6 p.m.

SE VENDE UN AUTOMOVIL CHE- vrolet Master con cinco gomas nue- vas para verse en San Lázaro 55 te- léfono M-2996 de 8 a 10a.m.

CUÑA MODERNA 6 DISCOS COM- pletamente nueva, $250, Morro 5, garage Ros Royce 7 pasajeros Do- val.

CAMIONES MACK

En muy buenas condiciones y ba- ratos, así como piezas para los mis- mos. Subirana número 60.

54 MAQUINARIAS

VENDO BOMBA GUL 3 PULGADAS pozo profundo, con motor y bari- llas. Sr. Vidal 14 y B Lawton.

BOMBAS: SOLO 45 PESOS LE CUES- ta una bomba Neptuno, nueva, aco- plada a su motor. Por menos precio compra lo mejor. La Casa de los Mo- tores, Egido 39.

VENDESE MOTOR AGUA SELTZ, primera oferta, Monte 483-B.

VENDO URGENTEMENTE, SIETE mesas Vitrolite, molino eléctrico de café, batidora, exprimidora, vidriera tabacos, buen precio. Informan: San Rafael y Oquendo, café.

SE VENDE UN HORNO CON TODOS sus accesorios completos para ha- cer números y placas esmaltadas In- formes: R. Lusso Calle 25 No. 3.

OPORTUNIDAD

Se vende un gran trompo Fay, dos árboles con mesa de 54 por 42, en $190-00; un cepillo Crescent una ca- ra 24» en $250.00; un sin fin Fay 36 en $190,00; un escoplo cadena tipo Kirtchner en $200.00; una sierra cir- cular en $170 00; un escoplo de for- món hueco con barrena en $120 00; varios cepillos de moldura de 6 y 8, y mucha máquina más en perfectas condiciones de funcionamiento. IN- FORMES: José Vidal. Cuba No. 3, teléfono A-9643.

S E VENDEN: EMPARCHADORA, Bobinadora, Rayadora, Corta-esquí- na, Rendijadora, Ponchadora, Cosedora de esquina, Zizalla y Chandler etc. Price No. 2 Zanja 152 casi esquina a Infanta.

PINTORES. VENDO EQUIPO COM- pleto para pintar Duco, casi nuevo. Motor Century 1 H.P. 1107220. Pis- tolas Devilbiss Precio $120. Manuel Fernández, Agramonte y Miramar. Reparto Columbia. Teuf. FO-2672.

SE VENDE PULIDORAS PARA HA- cer piso de granito coo motor de gasolina y eléctrico. Informes: R. Lusso calle 25 No. 3

VENDO MOLINOS PARA SAL Y maíz, de 6 mazas Nordid, 24 por 9; bombas Triplex, 460 galones por mi- nuto; turbinas, inyección de conden- sadores 3,500 galones por minuto, a 1,800 revoluciones, nuevas; donkeys, 1, 2, 3, 4, 5 y 6 pulgadas; plantas de hielo York, 1, 2, 3, 4 y 6 toneladas; corlina Salmuera y expanción directa; pailas de cobre, tachos al vacío; má- quina de vapor, 100 HP.; cepillo 4 ca- ras, Fay; escoplos, cadenas y barre- na; turbinas, 2, 3, 4, 5 y 6 pulgadas; coches, 20, 60, 150 y 300 HP.; mo- tor de petróleo MWM., 120 HP.; ame- ricano, 75 HP.; Winches de vapor, eléctricos y a mano; coreas y poleas, diferenciales 3, 4, 6 y 10 toneladas; motor eléctrico, 150 HP. a 720 revo- luciones por minuto; camión White de volteo. Manila número 12, Cerro. Hilario García: I-5619.

56 MUEBLES Y PRENDAS

FAMILIA VENDE LUJOSO CUARTO 3 cuerpos regia coqueta y chifforo- ber, 3 cuerpos completo, comedor re- nacimiento taburetes repujados colo- res asientos respaldo sala moderno, 45 pesos. Lámpara modernista $25. Prado 43, altos.

MAGNIFICA VAJILLA DE CRISTAL compuesta de 88 piezas, hermosa mesa de caoba arte moderno; Montoro No. 3, bajos izquierda entre Car- los III y Lugareño Ensanche Ha- bana.

SE VENDE JUEGO DE SALA, DOCE piezas completamente nuevo, estilo inglés. Se da barato. No a mueblis- tas.

FAMILIAS, GANGAS: JUEGOS DE cuarto, 3 cuerpos completos, $98.00; otro, $115.00; otro, $140.00; comedo- res, Renacimiento Español, $70.00; Arte moderno, $59.00; sala, 9 piezas: $40.00; recibidor, $62.00; living room, $98.50. No pierda la oportunidad. San Nicolás 63, al fondo de «La Epoca».

SE VENDEN TRES VIDRIERAS propias para botica, sedería etc. y un armario con puertas de corredera de vidrio y varios espejos. También se vende un pie de sillón para bar- bería para niños. Informes, Teléfono A-9219, de 2 a 5 p. m.

M-9508: ARMANDO DUVILLERE, cambia toda clase muebles finos: Objetos Plata, Porcelana, Marfil, Bronces, Cristal, Estatuas, Jarrones, Candelabros, Vajillas, Cómodas, Bu- tacones, Pianos, Equipajes, Máquinas Escribir, Coser. Antigüedades. M-9508.

DESEO VENDER MI JUEGO DE cuarto, 3 cuerpos, moderno; doy me- nos de $40.00; el otro está completa- mente nuevo su barniz; luna $80.00, embarco. Benjumeda 11, dos cuadras Belascoaín.

JUEGO CUARTO: ESTILO MODER- no Escaparate 3 cuerpos, chiffo- rrober 8 piezas en total, construído con esmero, todo espigado. Precio en blanco: $55.00. Terminado: $85.00. Sitios 118 Campanario-Lealtad.

JUEGUITO DE SALA MODERNO, de 9 piezas, se da a primera ofer- ta en Sitios 118 entre Campanario y Lealtad.

PARTICULARES: HOY MISMO UR geme vender juego cuarto 3 cuer- pos, , $28; otro grande, $38; comedor 32 pesos; sala; $30; todo nuevo, mo- derno. Escobar 9, bajos, San Lázaro y Lagunas.

SE VENDE UN RENAT EN $35.00, acabado de traer de Europa, una sombrilla italiana y varios modelitos americanos, Llamar M-9673 María, todo el día.

FAMILIA VENDE LUJOSO JUEGO cuarto tres cuerpos, caoba último modelo, butacón, tiradores carey $125 regio comedor renacimiento cuero re- pujado $95 Living Room baratísimo Concordia 127 Belascoaín y Gervasio

FAMILIA VENDE CUARTO COM- pleto $30.00 último estilo caoba, $115.00, enchapado $65.00 Comedor ar- te moderno $4500. Renacimiento $60. Nevera $10.00, Refrigerador pequeño $60.00. Sitios 111 Campanario y Lealtad.

MI JUEGO CUARTO: $15.00, DE 8 piezas escaparate lunas; y el de 3 cuerpos: $28 00, son modernos; ra- dio de mueble: $25.00; juego comedor barato. Sitios 40, entre San Nico- lás y Rayo.

FAMILIA VENDE LUJOSO CUARTO 3 cuerpos caoba tiradores fantasía, $125; otro 2 cuerpos, comedor rena- cimiento, cueros repujados $95, li- vingroom $75; recibidor $43; lámpa- ra madera, Salud 54, Escobar y Leal- tad.

FAMILIA VENDE JUEGO CUARTO arte moderno caobá ocho piezas con tiradores modernista y butacón $120 otro muy elegante y fino, $170 Dra- gones 100, 2o piso.

VENDO CUARTO ARTE MODERNO 3 cuerpos, $35; otro, $65; uno finí- simo enchape. Sala, comedor, último tipo, Radio Víctor 1936, $25. Apara- dor, $8. Monte 384, San Joaquín.

VENDO JUEGO CUARTO MODER- no, $28.00; otro, 3 cuerpos, finísi- mo; comedor, Renacimiento; Sala, caoba. Todos nuevecitos; piano de grandes voces, $40.00. Jesús del Mon- te 27, altos, una cuadra Esquina de Tejas.

FAMILIA, VENDE CUARTO ¾ RE- gio, Arte Moderno, preciosa coque- ta, butacón tapizado, $160; comedor, Renacimiento, completo fina talla, $75; Sala Renacimiento, $60, Pocito, 23, bajos, Santiago, Marqués González.

VENTAS

56 MUEBLES Y PRENDAS

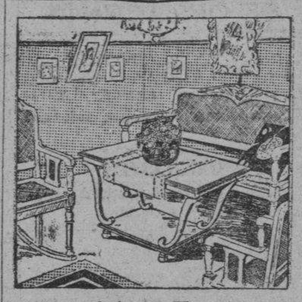

Muebles Baratos

Liquidación permanente de Radios, Juegos de Sala, Cuarto y Comedor. A VERDADEROS PRECIOS DE GANGA

VENGA A VERNOS EN SEGUIDA

AHORRARA DINERO, FACILIDA DES DE PAGO, TOMAMOS SUS MUEBLES A CAMBIO

"LA CASA LOPEZ"

BELASCOAIN 76 ENTRE JESUS PEREGRINO Y POCITO. TELEFONO: U.4541.

SE VENDE POR NO NECESITARSE 2 colchones de muelle para una persona, edificio La Prensa, habi- tación 26 de 1 a 2.

SE VENDE GRAN COMODA DE SA- lón, de caoba, raíz de tuya y bron- ce; y lámpara y dos candelabros de cristal y espejo dorado. Calle Ocho número 8, entre Tercera y Quinta. Vedado.

VENDO UN JUEGO CUARTO, SALA comedor nevera, sillones de portal, etc. Urge venta. Salud 47 entre Man- rique y Campanario.

UNICO CHANCE: JUEGO CUARTO, 3 cuerpos, completo, tiradores finí- simos, preciosidad, original diseño; otro, chifforobe 3 cuerpos con som- brerera; comedor, Renacimiento, me- sa radio; otro, argentino; sala, todo nuevo. San Rafael 87-A,, entre Es- cobar y Gervasio, academia: U-3782, a todas horas. Sergio.

¿OLVIDO? HACE CIEN AÑOS, AL inaugurarse la Calzada Galiano y la Calle San Rafael, presidió el acto el pabellón de la madre España. Mu- chos de los que hemos celebrado el Centenario, nacimos bajo él, creó la propia España, descubrió y dió vida a 21 Repúblicas Americanas, otra en la Oceanía y conquistó el protectorado Marroquí, cubrió todos los mares, peleó en casi todos los países del Universo. La Revolución lo mató, la Revolución le inyecta vida. ¡Como he- cho histórico, merece homenajearlo al resurgir como un nuevo Mesías re- dentor humano! ¡Honrar, honra! J. Naveira, S. en C., Galiano 94, La Casa Rosa y Novoa, se lo ofrece como final de fiesta.

GANGA: MAQUINA DE ESCRIBIR Remington: $25.00; idem. coser Singer, ovillo central: $33.00; pe- sa Toledo, de moneda, como nue- va: $180.00; biblioteca Renaci- miento, cinco piezas: $150.00; es- tante con armas antiguas: $75.00, todo; reloj de pie, del mismo esti- do: $135.00. Animas número 45, bajos, entre Aguila y Amistad.

GANGA: JUEGO CUARTO CAO- ba, moderno, tres cuerpos: $95.00; idem, comedor, finísimo, con bron- ces y mosaicos: $275.00; idem. co- rriente: $35.00; idem. sala: $25.00; lámpara bronce, fina; cuadro cua- dro para comedor, óleo: $28.00; juego livingroom, tapizado: $75.00; y una nevera: $17.00. Animas nú- mero 45, entre Aguila y Amistad.

Objetos de Arte

Gran surtido en adornos pro- pios para regalos: muebles de Boule, jarrones, lámparas, cua- dros, porcelana Dresden, Se- vre, Capidimon; cuadros, figu- ras de bronce, marfil y otros objetos más.

La Predilecta

San Rafael y Oquendo, (al lado del bar). U.2530.

ANTIGUEDADES: ALGUNOS MUE- bles y objetos de arte, cuadros, va- jillas Rossental, jarrones de distin- ta porcelana, tapices, salón Auburs- son, 2 cómodas de carey y bronce, al- gunas lámparas antiguas, Ocho núme- ro 8, entre Tres y Cinco, Vedado.

FAMILIAS: VENDO REGIO JUE- go de cuarto original, completa- mente nuevo, con butacón, y otro muy chico, nuevo también, por la mitad de su valor. Uno de comedor y otro de sala, de espejo colgado. También varias lámparas. San Ra- fael 143, letra E, entre Soledad y Aramburo.

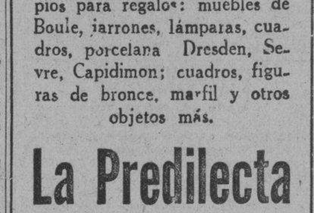

La famosa nevera eléctrica «Apex», el maravilloso radio «Colonial» y los modelos exclusivos de muebles, es- pecialmente enchapados, que fabrica- mos en nuestros talleres, no tienen competencia en precio y calidad. Gran- des rebajas durante este mes, al con- tado y a plazos.

LA CASA "RUISANCHEZ"

Angeles y Estrella. Teléfono: M-2024 Sucursal: mueblería y joyería «La Co- lonial», Reina 111 Teléfono A-9921 (En «La Colonial», se compran y cam- bian muebles, prefiriendo los de lujo).

JUEGO DE CUARTO ARTE MODER- no, chifforrobe y butacón. Costó hace 3 meses 250 pesos. Lo doy en menos de la mitad. San Rafael 141-B, entre Soledad y Oquendo.

VENTAS

56 MUEBLES Y PRENDAS

MUEBLES A PLAZOS

Y al contado. Casa Hierro, Compos- tela y Merced. Precio de liquidación desde los más modestos hasta los más lujosos. Tomamos muebles usados, en fondo. Vea nuestra exposición: M 1220. Alquilamos muebles.

LAMPARAS

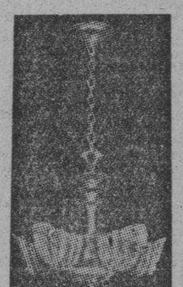

Nuevas y de uso, desde $0.90 hasta $100.00. Jarrones y adorno- nos, un surtido extenso, única- mente visitándonos. Compramos y cambiamos.

"LA CASA INGLESA"
Salud núm. 9 esq. a Rayo. Telf. M-7179.

MUEBLES EN GANGA

Juegos cuarto: $30.00: idem, 3 cuer- pos: $40.00, sala: $15.00; comedor: $30.00; escaparates: $9.00; con lunas: $15.00; mesas correderas: $4.00; apa- radores: $6.00; 6 sillas y 2 sillones: $10.00; neveras: $10.00; máquinas de coser y escribir. Se cambian y com- pran toda clase de muebles, pagando más que nadie.

LA PRINCESA, SAN RAFAEL 107, entre Escobar y Gervasio: U-5926

"LA HONRADEZ"

MUEBLES MODERNOS

Nuevos y usados, se venden a plazo y contado, muy baratos.

También cambiamos y alquilamos. No compre sin visitar esta casa.

Máximo Gómez 85, entre Aguila y Amistad A-7795

ANTIGUEDADES y OBJETOS

De Arte: crucifijos de tallas admira- bles, cuadros de mérito, bandejas, jue- gos de café, cubiertas, candelabros, escribanías, jarras, palanganas y otras cosas. Toda plata legítima. Alhajas antiguas y modernas en profusión, a precios reducidos.

CARBALLAL HERMANOS

San Rafael 138, entre Gervasio y Belascoaín. Telf. U-5744

SALUD 11

POR BALANCES

Juegos de cuarto: $25.00; sala: $10 00; comedor: $40.00; recibidor: $25.

VENTAS

62 OBJETOS VARIOS

PESAS Y BALANZAS. PARA COmercios, industrias, familiares, correos, clubs, ganado, caña, ingenios, laboratorios, hospitales, públicas Trasbordadores para caña de acero estructural con romana de peso neto aéreo. Venta y servicio organizado en todo el país. Teléfono A-7807 General Equipos, S. A. Habana y Chacón.

FRIGIDAIRES — RECONSTRUIDOS en fábrica como nuevos, radio auto móvil, contadoras National, bombas motores eléctricos, Cine Kodak, películas 16 M motor gasolina Vendo compro, cambio. Teléfono A-9192. Egido 18.

VIDRIERAS CONTADORAS. MOLINOS CAFE HOBART.

Mesas de Vitrolite, sillas banquetas, mármoles, exprimidores jugo, pasteleras, caja caudales, pesas, neveras rebanadora jamón, contadoras National, enseres comercio. Compro cambio y vendo.

VIDRIERAS DE USO

Todos tamaños y formas siempre en existencia, de oportunidad Reparamos, cambiamos y construímos. Cano, Habana 116½, entre Amargura y Teniente Rey.

EN GANGA: LIQUIDO TODO O POR lotes a detallistas y vendedores ambulantes, resto almacén de quincalla. Hay de todo, joyería y juguetes. Informes: Malecón 75, altos, entre Manrique y San Nicolás.

DINERO-HIPOTECA

63 SOLICITUDES

NECESITO 1500 PESOS SOBRE tres casas en Calabazar, 4000 metros una casa gana $11, otra $10, otra $15, también las traspaso con acción a ellas. Vedado calle Dos 271 entre 31 y 33. Angel.

64 OFERTAS

SE DESEAN TOMAR $500 1a. HIPOteca, sobre casa en Santos Suárez, moderna, que renta $30. No pago corretaje. Por un año prorrogable por dos. Ofertas señalando interés después de las 2 y media de la tarde. Goicuría 56 entre Libertad y Estrada Palma.

FACILITO DINERO SOBRE BOVEdas y panteones, desde 50 pesos. Mucha reserva. Firmo en el día. También hipotecas, desde 300 pesos. Informes: J. Llanes. Sitios 42 esquina a San Nicolás. Telf. M-2632

HIPOTECAS. DOY EN HIPOTECA sobre fincas rústicas y urbanas, hasta diez mil pesos. Trato directo o con corredores. Véame de 2 a 3 Edificio «La Metropolitana» 216 Coloma.

PRESTO DINERO DESDE 500 PEsos en adelante en Primeras hipotecas. No corredores, teléfono A-6836, Sr. Correa.

DINERO

Doy grandes y pequeñas cantidades en primera hipoteca desde el 7 por ciento en adelante, para La Habana y sus barrios. Compro y vendo casas, solares y créditos hipotecarios. Compro y vendo Bonos y Acciones.

Julio C. Granda

Obrapía 33. Telfs. M-5921 y FO-1668

DINERO HIPOTECAS COLOCO POR encargo clientes mil cuatrocientos pesos sobre urbana Habana barrios también pequeñas cantidades, vendo para rentar ciudadela Lawton 20 habitaciones con terreno para fabricar 20 más, $5.000. Vendo terreno Goicuría y Carmen vara $1.60. Informa Maximino teléfono I-3173.

DINERO

No pierda tiempo. Cuando necesite tomar dinero en hipoteca o pagarés, vea a M. Fernández, San Ignacio 50. Teléfono M-9272. De 2 a 5. Operación rápida y absoluta reserva.

65 BONOS Y VALORES

COMPRO BONOS Y ACCIONES DEL Banco Asturiano, Compañía Cubana de Electricidad, bonos Centro Gallego, también se pignoran, compro y vendo Bonos y Acciones de todas las Compañías cotizables y no cotizables en la Bolsa. Manuel Piñol, Obrapía No. 17.

66 GIROS Y LETRAS

CAJAS RESERVADAS

Las tenemos en nuestras bóvedas, construídas con todos los adelantos modernos y las alquilamos para guardar valores de los interesados. En esta oficina daremos todos los detalles que se deseen.

N. GELATS Y COMPAÑIA

106 Aguiar 108. esq. a Amargura.

PARA LAS DAMAS

67 PELUQUEROS

ROMAN PEREZ EX-PELUQUERO de «El Encanto», va a domicilio. Permanentes sin corriente: $2.00; melenas: 20 cts. dos: 50 cts.; corte y ondulación al agua: 40 cts. Marcel: 50 cts. Teléfono U-6002.

68 MASAJISTAS

MADAME ELSA BRUNNER, MASAjista, especialmente en el tratamiento para reducir el peso, reformar la línea para obtener la silueta moderna, fracturas, dislocaciones, reumatismos y masaje apropiado para cada afección Consultas: de 12 a 5 p. m. Teléfono U-1659. San Lázaro 318, bajos, entre Escobar y Gervasio. Habana

70 INTERES PARA LAS DAMAS

MADAME GEORGETTE

CORSETERA DE PARIS

Fajas para reducir, de tejido especial, no goma, a medida, así como toda clase de corsets, fajas, trajecitos, etc. Precios moderados. Trocadero 7 entre Prado y Consulado. Teléfono M-3951.

..MODISTA CON BUENAS REFErencias confecciona vestido desde $1.50 en adelante, baticas de niños 50 centavos San José 51 2o. derecha.

PARA LAS DAMAS

70 INTERES PARA LAS DAMAS

¡FUERA CANAS!. OBTENGA UN hermoso color: negro, castaño o rubio, usando la tintura **La Favorita.** Teñido del cabello $3.00. Estuche $1.00 De venta en todas las Farmacias. Depósito: Virtudes número 28.

«CELESTINA». LA CASA DE LOS disfraces. Se alquilan desde 50 centavos: Holandesas, Gitanas, Damas Antiguas, Arabes, Charras. Vendemos gorras rojas, cascabeles collares de Gitanos. San Rafael 41

CORTE MODERNO NACIONAL

SISTEMA MENDEZ

Hágase experta profesora por el más moderno de los sstemas. Reconocido como el más rápido y práctico para la enseñanza de corte y costura, basado en las últimas modas de París. Su autora y directora señora Méndez ofrece y garantiza la enseñanza del mismo. Se vende en «El Encanto», «La Filosofía» y Academia Central, Neptuno 81, altos. Moldes a medida, de todas clases, se contar y se entalian vestidos. Estricta moralidad. M-6461.

VELLOS

Extirpación definitiva de los vellos de la cara, muslos, piernas, etc. Tratamiento garantizado. Sra. Alexander, calle Tercera número 381, entre Dos y Cuatro, Vedado.

SEÑORAS Y SEÑORITAS, EXISTE un medicamento exclusivamente para las mujeres. Se llama: «Gotas Metrol». Tomando las «Gotas Metrol», desaparecen los dolores y se regulariza el período menstrual Las «Gotas Metrol» son de efecto seguro en las suspensiones de 30 a 60 días. Pidan prospectos. Depósito: Farmacia del doctor Mata, San Lázaro 402. Habana. Teléfono U-6815

SISTEMA MACHADO 1936

Academia Nacional de Corte. Sistema Machado, método 1936,. El más rápido y fácil de aprender. Estudiando este valioso método en su casa ustedes aprende en dos meses con título de profesora. Se venden métodos y se dan clases grttis por correspondencia. Pida informes a la inventora, señora Francisca Machado, San Lázaro 316, Habana.

POR UN PESO SE HACE EL VEStido que quiera. Por 50 centavos, corto y entallo. Se dan clases de corte y costura. Manrique 38, casi esquina a Animas.

MODISTA

Rosalía Hernández

San Rafael 152-B., bajos esq. Oquendo: U-3127

Dobladillo de ojo, a 2 cts. vara

Plisados de todos tamaños

bordados, festones y ojetes en colores. Forramos botones. Hacemos vestidos de alta costura y económicos.

El éxito de esta casa se debe a la calidad de sus trabajos. Tenemos mensajero

ENSEÑANZAS

75 PROFESORAS Y PROFESORES

A DOMICILIO. INSTRUCCION CORte (Martí) piano taquigrafía cálculo mercaltil y tejidos, profesora con referencias, 2 clases semanales 1 y media hora una o todas las asignaturas $6. A-8622

PIANO, SOLFEO, VIOLIN: $3.0! Profesora expertísima, sistema rápido y fácil. Piezas al mes, exámenes trimestrales. Especialidad en alumnos haraganes. Informes:: lunes y jueves, San Rafael 73, altos. Teléfono: FO-3397

TRADUCCIONES AL ESPAÑOL, INglés, francés, alemán, italiano, portugués, latín. Lecciones de primera y segunda enseñanza. Francisco Rosal, Filosofía y Letras, Madrid 1890. San Miguel 117. U-2342.

OBSEQUIO DE LA ACADEMIA DE COMERCIO

LUIS E. CORRALES

Los que presenten quince centavos en sellos, recibirán una Aritmética Mercantil práctica. Clases: Teneduría de libros Taquigrafía, Ortografía, Inglés. Clases de Mecanografía. $1.00 mensual, una hora diaria. Clases individuales, Lealtad 141 entre Salud y Dragones

BAILES MODERNOS: 'TOMASIN' Profesor de moda. Signifíquese bailando: Fox, Blue, Son. Enseño rapidez elegancia, seriedad, garantía. Voy a domicilio. San Nicolás 264 dos cuadras Monte.

INGLES. PROFESOR AMERICANO, con título de dos Universidades. Ex catedrático Instituto Militar. Método rápido, moderno. Duncan Thomas, San Rafael 37, altos. M-2645. Departamento 24. También con mecanografía al tacto.

PROFESOR AMERICANO, ABOGAdo de Boston, graduado en la Universidad de Yale, da clases particulares y colectivas de inglés. Método moderno, rápido y eficaz. Teléfonos A-8188 y U-5110.

PROFESOR GRADUADO EN LA Normal Central (Madrid) Clases a domicilio de Aritmética, Gramática, Taquigrafía Pittmann, Mecanografía al Tacto, etc. Sistemas didácticos novísimos. Pedrós, L-164 teléfono F-4124.

PROFESORA AMERICANA DE WAShington College. Washington, D. C., de larga experiencia, con unas horas disponibles, ofrece dar clases de inglés a particulares. Referencias» Teléfono A-8973. Entre 9.00-11.30 y 2 30 y 5.30.

'HAVANA BUSINESS ACADEML" Eficiente y completo curso comercial en español e inglés Equipo moderno. Taquigrafías Gregg y Pitman. Especialidad en enseñanza del inglés High-School. Profesorado escogido. Línea 213, teléfono F-3043.

PROFESORA DE PIANO Y SOLFEO moderno sistema rápido, piezas enseguida. También cursos oficiales. Títulos. Los precios no serás obstáculo deseando aprender. Villegas No. 58 altos, M-3575.

ACADEMIA "RABIÑA"

EL NUEVO CURSILLO COMIENZA EL DIA 10 DE MARZO BACHILLERATO

Clases individuales: Inglés, Francés, Alemán, Taquigrafía «Pitman» y «Gregg», Mecanografía, Ortografía, Teneduría de Libros, Correspondencia Comercial y Aritmética. TAMBIEN CLASES POR CORRESPONDENCIA. Ingreso E. de Ingenieros, Arquitectos y Veterinaria Curso de Procurador Pida prospectos: Neptuno número 80, altos, esquina a Manrique. Teléfonos: M-7849 y A-9222.

ACADEMIA "BRAVO"

NUEVOS CURSILLOS DE BACHILLERATO

Especialidad: Bachillerato, Comercio, Taquigrafía, Mecanografía, Idiomas, Ortografía y Correspondencia. Ingreso: Escuelas Ingenieros, Veterinaria, Comercio, Normales, Cadetes y Aviación. Clases por ex Catedráticos del Instituto de Primera Enseñanza, por doctores en Pedagogía y maestros normalistas. Cuotas: Bachillerato: $5.00 y $6.00. Aviación y Cadetes: $5.00. Servicio de ómnibus a domicilio. Pupilos, medio pupilos y externos. Neptuno 198 y 199, (dos edificios): U-2627.

COLEGIO-ACADEMIA

«SANTA TERESA»

Profesoras graduadas. Preparación moral y pedagógica: Taquigrafía, Mecanografía, Ortografía, Teneduría de Libros, Inglés, Francés, Alemán, Correspondencia Comercial, Aritmética, Cálculos Mercantiles, Primera y Segunda Enseñanza. Ingreso Escuelas Ingenieros, Normal, Kindergarten, Corte y Costura, Labores, Dibujo y Piano. San Rafael número 71, entre Campanario y Lealtad: A-6874.

ENSEÑANZAS

75 PROFESORAS Y PROFESORES

INGLES. MAESTRO EXPERTO DE Londres. Enseñanza rápida Clases individuales. Profesor XXX Apartado 87, Correos.

ESTUDIOS POR CORREO

LA ACADEMIA «RABIÑA»

Tiene organizado, desde hace más de 4 años, clases por correspondencia. Usted puede estudiar desde su casa: teneduría de libros, inglés, cálculos mercantiles, aritmética, ortografía, procurador, auditoría, álgebra, geometría, trigonometría, física, química, dibujo. Ingreso en las Escuelas Militares, de Pedagogía, Ingeniería y Veterinaria. Exámenes por correo, expidiendo título. Academia «Rabiña», Neptuno números 78 y 80, altos, esquina a Manrique: A-9222.

INGLES, TAQUIGRAFIA, (INGLESA y española). Teneduría, Cálculos Mercantiles Aritmética, Algebra, Caligrafía, Mecanografía y Ortografía. $6.00 mensuales, a domicilio, por el profesor F. Heltzman, Monte 103, altos. M-9247.

ESTUDIO LUCILLE, ENSEÑA BAIles achobáticos: taps, blue, son y rumba. Cultura física Stetching Limebring. Malecón 339. Telf U-2238.

ACADEMIA "BRAVO"

NUEVOS CURSILLOS DE BACHILLERATO

Especialidad: Bachillerato, Comercio, Taquigrafía, Mecanografía, Idiomas, Ortografía y Correspondencia. Ingreso: Escuelas Ingenieros, Veterinaria, Comercio, Normales, Cadetes y Aviación. Clases por ex Catedráticos del Instituto de Primera Enseñanza, por doctores en Pedagogía y maestros normalistas. Cuotas: Bachillerato: $5.00 y $6.00. Aviación y Cadetes: $5.00. Servicio de ómnibus a domicilio. Pupilos, medios pupilos y externos. Neptuno 198 y 199, (dos edificios): U-2627.

"SAN ELOY"

Colegio y Academia. Fundado en 1907. Primera y Segunda Enseñanza, Preparatoria. Bachillerato, Comercio, Idiomas, Cultura Física. Cursos preparatorios especiales. Admitimos pupilos, medio pupilos y externos. Quinta Menocal, Samá 31, Marianao. Telf. FO-7462. Pida prospectos.

COLEGIO "RABIÑA"

La academia «Rabiña» ha organizado clases de Primera Enseñanza, contando con un buen profesorado y siguiendo los métodos pedagógicos más modernos. Cuotas moderadas. Tiene ómnibus, **Neptuno número 78, altos, esquina a Manrique. Telfs. M-7849 y A-9222.**

BAILES ULTRAMODERNOS Y CONGA

De salón y taps, enseñado por Maurice y Srta. Santander, profesores de New York, habiendo actuado en Cuba: hoteles Nacional, Presidente, Sevilla y Sans Souci. Tango parisién, rumba, son, fox, pasodoble y bailes teatrales. Enseñanza rápida y privada, a damas y caballeros. Lealtad 153, altos, entre Reina y Salud.

77 ACADEMIAS

GUITARRA: PIANO PLAN DE LINdas piezas graduadas, clásicas y populares. También acompañamientos., Jesús María esquina Habana, enfrente 50 Estudio «Arteche».

ACADEMIA "GREGG"

Taquigrafía, Mecanografía Inglés, Comercio. Clases por correspondencia. Representación de colegios americanos al alcance de todas las fortunas. Precios razonables. Profesores: Richardson, Salmon y Cifre. Manzana de Gómez 514. Telf. A-9798.

INTERES GENERAL

ESTANTES, MOSTRADORES, DIVISIONES, VIDRIERAS

Liquidamos un gran lote de archivos, escritorios, libreros, armarios de acero, cajas de caudales, sillas, máquinas de oficina, mostradores, divisiones, etc., por reformas en el local.

COMPOSTELA 55

entre Obispo y Obrapía. Telf. A-7744

SI ES USTED

abogado, banquero, comerciante o industrial, suscríbase a la revista «La Justicia», única en su género. Publicamos jurisprudencia de la Suprema Corte de Justicia, sobre asuntos civiles, industriales, petroleros y penales, leyes y decretos. Suscripción anual: $4.00 moneda americana. Pago adelantado Apartado postal 2486. México, Distrito Federal.

COMPAÑIA DE FIANZAS LA HAcienda S. A. Se anuncia por este medio, que por acuerdo de la Junta Directiva, se convoca a Junta General Extraordinaria de accionistas, para el día 17 de marzo próximo, a las cinco de la tarde en las oficinas situadas en el segundo piso de la casa cinco, con el fin de proceder a la sa calle de Aguiar número sesenta elección de Presidente, Tesorero, Administrador y Director de la Compañía, por renuncia de esos cargos presentada por las personas que los venían desempeñando. Habana, febrero veinticinco de 1937.

¡SORDOS! APARATO INVISIBLE Y eficaz, tres dólliars, el par, con instrucciones completas. Pida informes: Partida Publishing Company, Apartado 843, México DF.

SORDOS

Véanos y con poco dinero adquirirá un aparato que le permitirá oir. Venga a probarlos y se encantará. Déjelo su importe, se lo damos a prueba. San Rafael 138, joyería, entre Belascoaín y Gervasio.

CARBALLAL HERMANOS

U-5744

COMERCIANTES PARA SUS LICENcias, impuestos, multas y recursos acuda a nuestras oficinas que serán atendidos sin demora. Consultoría Central: Director, Dr. E. Lamar. Manzana de Gómez 251 M-7499

HERNIADOS

¿Ha visto la faja Universal para hernias? Véala. Además de ser la que achica y vence todas las hernias, es cómoda y segura. López, ortopédico, Neptuno 147, Habana. Ordenes por Correo.

ALQUILERES

79 HOTELES

CAMPOAMOR — COMPOSTELA 106 Apartamentos de una y dos habitaciones, con baño privado. Agua caliente, con o sin muebles, cuartos inmejorables. Moral y seriedad. A-7401

HOTEL "MIRAMAR"

¿Desea vivir bien y comer como en su propia casa? Separe su habitación y disfrute los paseos de Carnaval. Baños privados. Precios módicos. Malecón 1, esquina a Prado A-9286.

HOTEL COLONIAL

San Miguel 62 casi esquina a Galiano Residencia para familias Apartamentos y habitaciones, baño privado, elevador día y noche. Restaurant en el octavo piso Cocina criolla y española, con carta. Moralidad. A-6958.

Hotel Roosevelt

AMISTAD Y SAN MIGUEL

$55.00 Matrimonios con tres excelentes comidas. mensuales.

Apartamentos para familias. Todos con baño privado. Elevadores día y noche.

HOTEL "IDEAL ROOM"

PRADO 93 B, (POR PASAJE)

¿Desea vivir en casa tranquila mejor que en su propia casa? Visite esta gran casa, aunque sea por curiosidad. Por dentro la mejor. Precios para matrimonios, con comida y toda asistensia desde $35.00 a $40.00. Hay apartamentos de dos habitaciones con balcón y baño a Prado. Exígense referencias de moralidad y pago.

HOTEL VEDADO

Calle 19, esq. a M. Vedado

Residencia exceleste, que reúne excepcionales condiciones, para vivir con toda comodidad. Frecuente y fácil comunicación con la ciudad y repartos. Esmerado servicio. Comida criolla, española y americana. Telf. F-6631

THE SAVOY

Y Y 15.—VEDADO TELEFONO F-6616

Situado en un lugar alto del Vedado. Con fácil y frecuente comunicación, con la Ciudad y Repartos. Rodeado de jardines, con 600 metros de hermosos portales. Las habitaciones tienen ventilación directa, teléfono, baño privado, con agua fría y caliente. Precios moderados. incluyendo tres excelentes comidas. El servicio en mesas separadas, para cada familia.

HOTEL BIARRITZ RESIDENCIAL

Prado 99, frente al Capitolio. Para matrimonios sin niños, exclusivamente. Acabamos inaugurar el nuevo roof garden y su moderna cocina. Hermosas y ventiladas habitaciones, baño privado y closets. Ascensor día y noche. Comida a la carta. Confort y limpieza. Estricta moralidad.

ALQUILERES

79 HOTELES

HOTEL NEW YORK

DRAGONES 16

Al lado Cuban Telephone 100 habitaciones, baños privados, agua caliente y elevador. El más propio para familias del interior. Máximo en comodidades pr mínimo precio. Abono diario y por mes, grandes rebajas. Los mismos dueños del hotel «Boston».

HOTEL "PRADO"

PRADO Y VIRTUDES

Habitaciones con balcón a la calle Viajeros: $1.25, pensión completa, diario. Habitaciones para familias estables, por meses, desde $35.00 a $50 para 2 personas Estricta moralidad. M-7660. F. Mariño

HOTEL

SAN CARLOS

EGIDO Y MONTE

PRECIOS ECONOMICOS

Por mes, quincena, semana, con y sin comida. Habitaciones frescas. Apartamentos familiares. Buena comida. Preferido por los viajeros del interior por hallarse en el centro comercial. Próximo a Muralla y Bernaza.

HOTEL "REGIS"

Residencia familiar, Prado esquina a Colón: M-3683. Estricta moralidad. Situada en lo más céntrico de la capital. Habitaciones y apartamentos con baño privado, agua fría y caliente y vista a la calle. Cocina de primer orden y servicio esmerado. Precios razonables.

HOTEL "VANDERBILT"

Lo más alto, saludable y económico, Neptuno 309, esquina a Mazón. Habitaciones de esquina, con baño privado, propias para quien convenga vivir cerca de la Universidad o de los hospitales Calixto García y Mercedes.

80 CASAS DE HUESPEDES

CASA DE HUESPEDES: REINA 20. Habitaciones con balcón a la calle, con todo servicio También un departamento con dos grandes habitaciones con todo servicio, con vista a Reina. Agua caliente. Comida inmejorable. Telf. M-6287. La dueña en el segundo piso.

CASA DE HUESPEDES DE TODO orden. Se alquilan departamentos con vista a la calle, ventilados todo lo necesario, de primera, baratos. Se sirven comidas a domicilio. O-Reilly número 5. A-7586. Local planta baja, alquilo habitaciones a hombres solos.

GALIANO 111 ALTOS, ENTRE SAN José y Barcelona, habitación propia una persona con todo servicio. Comida exquisita. Precio reducido, absoluta moralidad.

CASA DE HUESPEDES «LA ISLA», Monte 53, por Factoría, exclusivamente para personas de moralidad. Habitaciones con balcón a la calle, edificio moderno, espléndidos baños. Precios reducidos.

CASA DE HUESPEDES, TODO ORden Departamentos todo lo necesario; agua caliente; vista calle. Comidas a domicilio. Telf. A-7586. Calle O-Reilly número 5.

HABANA, 110, ALTOS, ENTRE Lamparilla y Obrapía, Casa de Huéspedes, Vea las mejores habitaciones con vista a la calle, buen trato, comida inmejorable, moralidad, agua caliente. Precios reducidos.

GALIANO NUMERO 84, ALTOS DEL café «La Isla». Alquilo apartamento de dos habitaciones, con baño y balcón a la calle. Espléndida comida. Estricta moralidad.

CASA DE HUESPEDES, REINA 50, altos. Habitaciones frescas, grandes, con lavabo, agua fría y caliente. Comida buena y abundante. Precios convencionales. Hay teléfono.

SAN LAZARO 202, ALTOS, ENTRE Galiano y San Nicolás. Se alquila espléndida habitación con toda asistencia, a familia honorable. Comida inmejorable, trato esmerado y precio económico.

SANTA RITA, CASA PARA FAMIlia, restaurante, espléndida habitación, excelente comida, abonados al comedor, agua caliente. Extricta moralidad. Se exigen referencias. O-Reilly 52, por Habana

DEPARTAMENTOS Y HABITACIOnes con todo servicio, balcón a la calle, agua fría y caliente, comida excelente, moralidad absoluta. Una persona, $18.00 M-1236. Neptuno 31, altos, entre Industria y Amistad.

81 CASAS DE COMIDAS

CASA NUEVA SIRVO COMIDA A domicilio bien condimentada con artículos de primera bien presentada y limpia. Pida informes al teléfono A-9795.

PRADO 111, ENTRE TENIENTE REY y Dragones. Cantinas especiales para personas que estén bajo plan médico o que no les guste la comida rutinaria de cantina. Sazón esmeradísima. Se admiten abonados al comedor, a precios muy económicos. Pida informes: Telf. A-7905 y se convencerá.

82 APARTAMENTOS

SE ALQUILAN COMODOS APAR. tamentos a una cuadra del Paradero de la Víbora en $13.00. Ave. de 10 de Octubre No. 618 A y Patricinio No. 7 informan los encargados.

FRESCO Y CLARO APARTAMENTO sala, habitación, cocina y baño, rodeado espacioso jardín, $14 00. A entre 10 y 12 Almendares. Informes: F-3055. Llave bodega de la esquina.

SE ALQUILA UN APARTAMENTO en Velasco No. 5 entre Compostela y Habana en $12 00. Informan en San Isidro 38, bodega.

SE ALQUILA EN CASA PARTICUlar un Apartamento a matrimon o sin niños; tiene agua. Informan: O-Reilly 98, segundo piso.

SE ALQUILA EN DIEZ DE OCTU. bre y Patrocinio, apartamento de terraza, sala, comedor, tres cuartos, baño intercalado, cocina, cuarto y servicio de criados. Llaves en el café. Informes: A-9539.

ALQUILERES

82 APARTAMENTOS

INQUISIDOR 42, ENTRE LUZ Y Acosta. Alquilo departamentb con dos habitaciones amplísimas y balcón. También una habitación interior, con lavabos, ésta a hombres o matrimonio sin niños.

ALQUILO APARTAMENTO PROPIO para profesionales, con todas comodidades. Animas 110, bajos, baño intercalado. Casa de familia. Moralidad, habitación amueblada.

EN EL EDIFICIO ARECES, PRADO 36 alquilo bonito apartamento compuesto de tres piezas baño completo y pantry, también tenemos habitaciones con baño con todo servicio a precios razonables.

VEDADO CASA DE LUJO SE ALquila con apartamento dos cuartos, baño privado familia respetable todo servicio excelente comida. Teléfono: F-2809.

SE ALQUILA APARTAMENTO séptimo piso Edificio Recarey, Padre Varela 95 hay elevador día y noche propio para persona de gusto. Informa el portero.

J ESQUINA 21, VEDADO, APARTAmento moderno, fresquísimo, con gran vista. Sala, comedor, dos cuartos lujoso baño completo intercalado, cuartico para baúles, etc. Véalo, informa Encargado.

SE ALQUILA BALEAR, 15; APARtamento, Carretera San Miguel del Padrón, Caserío de Luyanó. Tiene 2 habitaciones, cocina, servicio, lavadero. Precio: $9.00. Informes la misma. Teléfono A-7636.

MONTE No. 3 ANTES HOTEL «LA Purísima» apartamento baño privado, agua caliente, balcón, otro de dos posesiones, balcón, habitaciones, muy frescas, propias para hombre o matrimonio. Lavabos y balcón, casa de orden, hermosos baños agua caliente. Teléfono A-6601.

$9.00: DEPARTAMENTO INDEPENdiente: sala, cuarto, cocina y baño, Florencia 35. J. Posse, Salud 55.

SE ALQUILA APARTAMENTO PAra profesional, con toda clase de comodidades, baño, instalaciones etc. casa de moralidad Animas 110, bajos. Teléfono A-8290.

APARTAMENTO IDEAL, SE ALQUIla en la Loma del Mazo, compuesto de 2 habitaciones y lujoso baño independiente. Intercambio de referencias. Informes: Telf. I-3477.

SE ALQUILA VENTILADO APARTAmento a dos cuadras de Industria y San Rafael, elegante, amueblado, con entrada independiente. Hay teléfono, Informan: M-3265.

83 DEPARTAMENTOS

HABANA 115 ENTRE MURALLA Y Teniente Rey, pequeño departamento con dos habitaciones, lavabo buen balcón, luz, propio para matrimonio referencias.

SE ALQUILA DEPARTAMIENTO de dos habitaciones, interior con d erecho a balcón, matrimonio sin niños o personas mayores. Preferible del comercio casa particular Virtudes 36 altos.

SE ALQUILA DEPARTAMENTO DE dos habitaciones de esquina, lindísimo, independiente, en casa particular moderna, elegante, para matrimonio sin niños u hombres solos. Concordia 49, entrada por Manrique.

CASA TRANQUILA, LIMPIO DEPARtamento, amplio balcón a la calle. También habitaciones amplias, desde $7.00 mensuales. O-Reilly 32, altos, entre Cuba y Aguiar.

ALQUILASE UN MAGNIFICO APARtamento en Belascoaín 120. Más informes, Obispo 53 The Trust Company of Cuba. Teléfono M-6917.

SE ALQUILA DEPARTAMENTO CON dos cuartos, sala, comedor, cocina, servicios sanitarios. Precio, $20.00. Casa de orden, Narciso López, 2, esq. San Pedro. Teléfono M-4327.

ALQUILO MODERNO Y MUY FRESco Departamento alto, (interior) 16 y 17, Vedado. Sala, 1 habitación, comedor, cocina y baño. Llave encargada. Informes; M-2539.

REINA 12. SE ALQUILA UN DEpartamento con vista a la calle. Informa encargado.

SAN IGNACIO 46, DEPARTAMENTO alto, a la calle, independiente y cómodo. También habitaciones independientes, con luz. Para informes, vea a la encargada.

EDIFICIO PRIETO, MURALLA 98, se alquilan buenos departamentos, para oficinas, punto comercial Muralla 98 entre Cristo y Bernaza.

84 HABITACIONES

SRA. EUROPEA ALQUILA UNA HAbitación amueblada con todo confort. Infanta 102 entre San José y San Rafael Sra. Arenas.

SE ALQUILAN DOS AMPLIAS Y ventiladas habitaciones en el moderno edificio de San Rafael 37, altos, a media cuadra de Galiano.

DOS BUENAS HABITACIONES, SE alquilan baratas, en Galiano 68, altos de «La Opera», entre Neptuno y San Miguel.

HABITACION MODERNISIMA CLAra, balcones calle, magnífico baño para personas rspetables, oficina o señores solos. Galiano 57 esquina a Concordia, primer piso. Otras baratas, distinto lugar.

EN CASA HONORABLE CERCA DE la Universidad se alquilan una o dos habitaciones a hombres solos, informes U-1149.

GENIOS 18 ENTRE PRADO Y MOrro, se alquila una habitación balcón calle, otra interior con lavabo, las dos claras, ventiladas para hombres solos o matrimonios. Hay teléfono.

CASA PARTICULAR, ALQUILA HERmosa habitación con vista a la calle, agua corriente con toda asistencia o sin ella a matrimonio sin niños u persona sola extrixta moralidad. Reina 48 2o piso, izquierda, esquina a Manrique.

EN CASA MODERNA SE ALQUILA una amplia habitación a caballeros o matrimonio solo. Balcón a la calle, con baño completo anexo. Extricta moralidad. San Ignacio 88, altos, esquina Sol.

SE ALQUILAN BUENAS HABITAciones con agua abundante en Salud No. 17, altos.

HABITACION CENTRICA, SE ALquila, Angeles No. 8, altos, entre Reina y Estrella, casa particular, no hay cartel ni muchachos.

ALQUILERES

84 HABITACIONES

MURALLA, 55, ALTOS, ENTRE HAbana y Compostela: Alquilo en una hermosa terraza con balcón a la calle una espléndida habitación con lavabo, baño, luz, Teléfono. Moralidad.

ALQUILO HERMOSAS Y FRESCAS habitaciones todas con balcón a la calle, con comida o sin ella si la desean. Galiano 14 esquina a Lagunas.

FRESQUISIMA HABITACION, BALcón a la calle, baño privado, agua caliente, muy buena comida, con toda asistencia, hay teléfono. Matrimonio $45.00. Beloascoaín 64 esquina a Salud, altos botica.

SE ALQUILA AMPLIA HABITAción, casa de familia honorable, con luz, teléfono y limpieza, en Malecón y Prado, único inquilino. Precio de situación. Cambio de referencias. Llame: A-7978.

EN ELEGANTE RESIDENCIA PARticular, se alquila habitación lujosamente amuebiada. Comidas: $30.00. Sin comida: $15.00, a persona sola, único inquilino, vista a la calle. Referencias. Informes: U-5373.

VIBORA: AMPLIA HABITACION, vista a la calle, baño contiguo, casa de familia respetable, único inquilino, con comida y servicio. Carmen 4, altos, una cuadra antes del paradero. No molesten bajos.

MARIANAO, $6, ALQUILO HABITAción grande, mamposteria, dos ventanas, mosaicos. Parque 1, entre Concepción y Santa Rosa.

PROPIO PARA SEÑORAS DE BUEN gusto. Matrimonio alquila moderna residencia, amplia, linda habitación, lavabo, ventanas portal. El mejor lugar de la Calzada de Jesús del Monte, luz, teléfono, buen baño. Agua caliente: $10.00. Toda asistencia: $30.00. Unico inquilino: I-5844.

EN CASA DE FAMILIA SE ALQUIla habitación con luz y teléfono, a personas solas o matrimonio. Precio secundario, si se dan referencias. Neptuno 162, segundo piso.

SE ALQUILA UNA HABITACION en azotea, a persona sola Estrella número 30-A., altos. Precio: 6 pesos.

SE ALQUILA UNA HABITACION ventilada, agua fría y caliente y cocina. Casa de moralidad, esmerada limpieza. Neptuno 156, segundo piso, entre Escobar y Gervasio.

SE ALQUILAN ESPLENDIDAS, CLAras y frescas habitaciones con balcón e interiores y un departamento con vista a la calle, primer piso con asistencia y baño con agua caliente. Lagunas 34 entre Manrique y Campanario

DOS HABITACIONES DE SEIS Y doce pesos, alquilamos en casa decente, y preferimos hombres. Todas las facilidades. Todos los vehículos por el frente. Neptuno 57.

SE ALQUILAN DOS HABITACIONES juntas o separadas en casa de orden, de toda moralidad, con toda asistencia a matrimonio sin niño u hombres solos, teléfono, agua caliente, terraza al frente. Monte No. 170, 2 piso izquierda. Unico inquilino.

VEDADO SE ALQUILA UNA HABItación en casa de familia honorable, a señora o señorita sola, única inquilina. De 1 a 6. Calle 13 No. 102 entre 12 y 14.

SE ALQUILAN DOS HABITACIOnes con vista a la calle y lavabo casa de moralidad Aguila No. 115 frente a Fin de Siglo.

SE ALQUILA UNA ESPLENDIDA habitación con balcón para la calle para hombres solos o matrimonio sin niños. Neptuno 45 segundo piso, entre Aguila y Amistad.

EN CASA DE FAMILIA HONORAble se alquila una habitación con balcón a la calle y todo servicio. Neptuno 45 primer piso.

EN CASA PARTICULAR SE ALQUIla una habitación a hombre solo, Sol 38, azotea, frente a Obras Públicas, se piden informes en la azotea informan.

HABITACIONES MUY VENTILAdas en azotea, obispo 59, altos, café Europa, interiores de 20 metro superficie, con lavabo, luz, elevador, propias para hombres solos a 10 pesos

SE ALQUILA UNA HERMOSA HAbitación planta baja propia para dos personas con asistencia en lugar céntrico, Consulado No. 28 a media cuadra de Prado. En la misma informarán.

SE ALQUILA BALEAR, 15. HABItación, Carretera San Miguel del Padrón, Caserío de Luyanó. Tiene cocina, servicio, lavadero. Precio: $6.00. Informes la misma. Teléfono A-7636.

EN CASA DE FAMILIA HONORAble, a media cuadra de la Universidad, alquilo dos habitaciones amuebladas con teléfono, luz y muy fresca. Informes: Telf. U-5539.

SE ALQUILAN DOS HABITACIONES a matrimonio u hombres solos, en casa de familia respetable, Aguacate número 13, altos. No hay cartel.

ALQUILO EN CASA DE UNA FAMIlia decente, una sala amplia, con dos balcones a la calle, para hombres solo, o matrimonio sin niños Neptuno 58, altos, apartamento 3. También alquilo una habitación.

SE ALQUILAN MAGNIFICAS HABItaciones, con balcón, entrada independiente, toda asistencia, abundante y variada comida, a matrimonio sin niños u hombres solos. Moralidad completa, Reina 48, altos, segundo piso izquierda.

SE ALQUILA EN CASA PARTICUlar con toda asistencia un hermoso cuarto para una persona, balcón,

ALQUILERES

NAVES Y LOCALES

GUANABACOA, PROPIO PARA gran industria se alquilan en cuartos, 4.000 metros de terreno amplias naves. Informan de 1 a todos los días en Roloff 50.

HABANA

RAFAEL 281 SALA SALETA, cuartos, salón de comer, cuarto criados, buen baño, gran patio. man en los altos.

Y 945 ALTOS AMPLIOS, SAN zaro 101 casi esquina Galiano, sala, comedor tres habitaciones, Genios 17 entre Consulado e tria, sala, habitación, baño ver- o a 5.

ALQUILA ANIMAS 158 ALTOS, re Escobar y Gervasio, sala, co- r, tres habitaciones, baño com- y demás servicios Informan: 30.

ALQUILAN LOS ALTOS DE GLO No. 206 entre Rastro y Belas- frente tren lavado. Informes en isma desocupada fines semana, lden referencias.

ESCOBAR Y VIRTUDES

ta 1er. piso sala, comedor, 3 aciones, baño intercalado, ser- de criados. Las habitaciones balcón a la calle. Informan pe- balcón a la calle. Informan pe- ta El Paraiso, Telf M-8171.

E ALQUILA AGUACATE 30

ta baja moderna sala, saleta, dor cuatro habitaciones y demás idades. Informes en la misma.

ALQUILA 1er. PISO MODERNO loja 164 entre Gervasio y Es- , tres habitaciones sala, come- y baño completo llaves en la bo- Informan Maloja y San Carlos intería, Sr. Amado Telf M-4478

ELLAR 28 BAJO, ENTRE IN- ita y N. Sala, saleta, tres habi- nes, baño completo, comedor, o servicio criados, cocina(gara- cuarto chauffeur, patio, galería, alto. Informan A-1112.

ALQUILA LA ESPLENDIDA Escobar 177; se compone de comedor, 3 cuartos, cocina, ser- s completos todo moderno muy mucha agua: $30. Llave bode- itios Escobar.

GANGA

alquilan las tres plantas de 72 entre Aguacate y Ville- juntas o separadas. Precio in- Informan: Radio Majestic, en le. isma.

VENTILADOS ALTOS

gnífica sala, comedor, cuatro am- habitaciones, cocina y servicios fusima casa, moderna, lavadero, abundante. Carmen 62, entre a y Vives. Verse e informes, de

ALQUILA BARATO MODERNO undo pisito alto, Virtudes 132, Gervasio y Belascoaín. Verse cuatro: U-1946.

MAZON NUM. 12, ALTOS

tre San Miguel y Neptuno, a la da del Vedado: portal, sala, sa- cinco habitaciones, baño inter- o, comedor al fondo, cuarto y cio de criados y garage. Infor- M-2037 y F-5694.

ALQUILA EN $25.00, EL SEGUN- piso de Obrapía 72, compuesto ala, comedor, 2 cuartos baño y la. Informes en la misma, de 11 p. m.

JOVELLAR 24, ESQUINA A spital, se alquila un apartamen- oderno, edificio de cinco pisos, elevador. Dos meses en fondo. e verse a todas horas.

ALQUILA UN PISO EN SAN fael y Marqués González, Telé- 17-1427.

TUNO 61, ENTRE AGUILA Y pliano: segundo piso con sala, re- or, cinco cuartos, baño intercal- comedor, pantry, cocina y ser- s de criados. Informes: Teléfono 10.

ALQUILA 2o. PISO ZANJA 2, uina a Galiano con agua, infor- FO-2289 La llave en el café, ba-

IANO ENTRE SAN MIGUEL Y ptuno se alquilan los altos de asa No. 67 sala, hall, recibidor, ro grandes cuartos, baño comple- cuarto criados, comedor y coci- Telf. FO-7963.

ALTOS PRIMER PISO TERMI- ndose de pintar, sala, comedor, 3 tos y uno en azotea con servicios rique 31, esquina Virtudes. In- es. F-2225.

ALQUILA MALOJA 207, BAJOS, la saleta, comedor, 3 cuartos, intercalado cocina y servicio riados. Informan M-1853

EVEZ 7, A MEDIA CUADRA DE nte, primer piso, moderno, muy lado, sala, comedor, dos habi- nes, baño intercalado, terraza in- lavadero, agua impulsada. rto de 2 a 5.

ADA 9 ESQUINA VAPOR, SE uila casa 2o piso 4 cuartos, sala edor, baño intercalado, todo mo- Precio: $38, llave los bajos. rmes M-8403.

ALQUILAN LOS BAJOS DE ES- bar 38 sala, saleta, comedor cua cuartos y cuarto y servicio cria- llave en los altos. Precio: $50.

IA DE LA UNIVERSIDAD, RON- No. 1 1er piso, se alquilan fres- mos altos con todas comodida- Informan Teléfono M-7664

ALQUILA: VILLEGAS 41, BA- entre O-Reilly y Progreso: 40 con sala, comedor, 3 habita- es, baño y cocina. The Trust Com- of Cuba. Obispo 53. M-6917.

ECONOMICAS

asas de sala, saleta, comedor, dos res cuartos, baño intercalado, co- a, cuarto y servicio de criados, en mejores lugares de la Ciudad:
uisidor núm. 11, esq a Sol $ 30.00
rea 5-D., altos 16.00
Departamentos de dos y tres habi- ones, baño y cocina:
Irene 88 . . . . . 17.00
de 22 núm. 24, entre 17 y 19 11.00
istad núm. 68 (Astor) 14.00
gones núm. 12 . . . . . 10.00
rina núm. 2, (Carreño) . 10.00
Ignacio núm. 25 . . . 6.00
alver 114-A., bajos . . . 8.00
ta Irene 94-E., bajos . . 9.00
le 22, núm. 24, Vedado . 10.00

Oficinas Genios esq. a Morro
Telf. M-6747

N LAZARO 69, ALTOS ENTRE respo e Industria, sala, recibidor, o cuartos, baño y cocina y cuarto ervicio de criados. La llave e in- mes en la bodega.

N LAZARO 200, PISO BAJO, DE sala comedor, 3 cuartos, baño y ina. También cómodos e indepen- tes apartamentos y habitaciones piso alto. Para inormes, vea al argado.

SAN LAZARO 175

e alquila el segundo piso, con sa- cuatro habitaciones, baño interca- comedor, cocina y servicio de ados. Informan en los bajos, car- ería.

.00 MODERNOS BAJOS 2 HABI- aciones, sala, comedor, lujoso ba- intercalado. Agua abundante. En- dos líneas de tranvías. Vigía y nandina.

RIO DEL PILAR. SAN JOAQUIN úmero 4 entre Estévez y Universi- Se alquilan bajos, sala, saleta, orados, tres cuartos, baño intercal- o y cocina. Informan en el núme- dos, altos.

URAS NUMERO 76, ENTRE GLO- ia y Corrales, moderna, dos plan- sala, recibidor, tres cuartos, baño ercalado, comedor, cocina y demás vicios, cada planta: $6.400 efectivo reconocer hipoteca moratoriada de 300. Dueño: M-6031, de 11 a 12 y 4 a 5.

ALQUILAN LOS ESPACIOSOS ventilados altos y bajos de Con- ado 78 entre Refugio y Colón aca- las de

ALQUILERES

87 HABANA

MARQUES GONZALEZ 2 A ENTRE Virtudes y Concordia, piso alto con sala, comedor, cuatro cuartos, baño y cocina, informes: Teléfono F-2410

ALQUILO: MARQUES GONZALEZ número 14, bajos, entre Zanja y Salud, moderno: sala, recibidor, dos habitaciones, comedor, baño completo, intercalado, cocina y patio Informes: Fernández. Belascoaín y San Rafael. Ferretería. U-5219.

ALQUILO: MARQUES GONZALEZ número 14, entre Zanja y Salud, primer piso, moderno: sala, recibidor, 2 habitaciones, baño intercalado moderno, comedor al fondo y cocina. No falta agua. Ferretería, Belascoaín y San Rafael. U-5371.

88 VEDADO

VEDADO. SE ALQUILAN LOS AL- tos de Calzada No. 167 entre I y J, con portal, sala, recibidor, seis habitaciones y demás comodidades en $80 Informan en los bajos.

SE ALQUILAN ALTOS, FRESCOS, sala, comedor, 3 cuartos, 2 baños cocina, cuarto y servicio de criados, sito en 13 No. 26 entre J y K. Llave en los bajos. Informan F-6359.

FRESCO CHALET 29 No. 39 ENTRE E y F, sala, comedor 3 cuartos, garage servicio dos cuartos criados, pantry, cocina, baño. Informan: teléfono F-2248. I. No. 15, entre 9 y 11

VEDADO. LOMA DE LA UNIVER- sidad. Alquilo lujosos altos 27 No. 78, entre L y M, sala, dormitorios, Llave en los bajos. Informan: M-3236 y F-4469.

VEDADO: ALQUILO LINDO CHA- let, con o sin muebles; Calzada 124 entre 8 y 10, dos plantas; para verlo e informes allí mismo, de 3 a 6 p.m, y de 8 10 a.m. Teléfono: M-9831.

ALQUILO SEGUNDO PISO, 19 EN- tre 14 y 16 No. 505, Vedado. Sala, comedor, tres cuartos, baño intercalado, hall, cocina, servicio criado. Informes la misma.

ALQUILO 23, ESQUINA 16, VEDADO primer piso; sala, comedor, tres habitaciones, closet, cuarto criado, balcón corrido por 23 y 21. Véala de 2 a 5.

SE ALQUILAN: ALTOS Y BAJOS estilo modernista, en la calle 20 entre Linae y Calzada, Vedado; compuestos, baño intercalado, pantry, terraza, cuarto de criado con baño; agua fría y caliente, lavadero. Entrada independiente para el servicio: $50.00. Informan en los mismos y por el Teléfono FO-2454.

PRECIOSOS ALTOS, ESTILO RENA- cimiento en Paseo número 14, con seis habitaciones, 2 baños y garage para dos máquinas. Ultimo precio: $100.00. Informes: M-2218.

PARA EL DIA 5 QUEDARA DESAL- quilada bonita, ventilada casa, calle Catorce esquina 13, Vedado, Jardín, portal, sala, cinco cuartos, hall, comedor, baño, cocina. Arboleda de frutales al fondo. Puede verse de 12 a 4.

VEDADO: ALQUILO EN 21 NUMERO 313, entre B. y C., casa de altos y bajos, recién pintada, fresca y grande: sala, comedor, cocina, cuatro habitaciones, baño completo agua abundante, cuarto de criados y gran traspatio con frutales.

D. NUMERO 165, ENTRE 17 Y 19, Vedado, se alquila casa con sala, comedor, 4 habitaciones, baño, servicio de criados, etc. Informan en la misma.

CALLE 15 ENTRE E Y D, ALTOS independientes, sala, saleta, comedor grande fondo. Cocinas gas, hornillas, calentador. Agua siempre, baño familia moderno y criados. Cinco habitaciones familia, dos criados. cerca Colegios La Salle y Dominicas. Alquiler $65. Informan misma.

EN LO MEJOR DEL VEDADO AL- quilo casa. 8 No. 247, entre 27 y 29, jardín, portal, sala, dos cuartos, baño cocina patio. Informes F-4309

ALQUILO TRES CUARTOS JUNTOS o separados sólo para guardar muebles. A $5.00. Informan F-7166 calle 12 No. 5 entre Calzada y Quinta, Vedado.

LINEA 77A, ENTRE DOS Y CUA- tro; terraza cerrada, sala, recibidor, cuatro habitaciones dos baños, comedor, pantry, cocina, dos cuartos criados, baño de criados y garage, $70.00. F-3628 y M-2222.

ALQUILO EN 21 NUMERO 313, EN- tre B. y C., casa de altos y bajos, recién pintada, amplias habitaciones, traspatio con frutales. Abundante agua. No moderna, pero muy cómoda. Llave en la misma.

PROXIMO DESOCUPARSE: ALTOS frescos Calzada entre 6 y 8, 114, Vedado, 4 cuartos, 2 baños completos, sala, comedor, 2 cuartos criados, garage. Puede verse de 11 a 4. Informes 110 bajos esquina.

ONCE No. 127 MODERNA Y LUJOSA residencia, jardín, portal, sala, comedor, 3 habitaciones, 2 baños completos, cocina, pantry, lavadero, suplato servicio de criados y garage. $80.00. Llaves e informes: L No. 106, F-2124.

ALQUILO 23 ESQUINA 16 VEDADO, primer piso sala, comedor, tres habitaciones, closet, cuarto criado, balcón corrido por 23 y 21. Véala de 2 a 5.

SE ALQUILAN LOS BAJOS DE 19 número 245 entre E y F, Vedado, con sala, recibidor, comedor, tres cuartos, baño y demás servicios. Informa el conserje del Edificio Arcos, al lado.

SIN ESTRENAR ELEGANTE PLAN- ta alta, con todas las comodidades modernas, calle 26 entre 19 y 21. Informan planta baja.

89 CERRO Y PALATINO

SE ALQUILAN LOS ALTOS DE CE- rro número 496, frente a la Quinta Covadonga, compuestos de sala, saleta, 3 cuartos, baño completo intercalado, cuarto y servicio de criados, comedor, cocina y patio. Informes: M-2851.

CONSEJERO ARANGO, 14, ENTRE Calzada del Cerro y Carballo. Alquilo casa acabada de pintar, compuesta de sala, saleta grande, tres habitaciones y servicios sanitarios. Llave en la barbería esquina a Calzada. Informes: teléfono U-2904.

90 MARIANAO Y SUS REPARTOS

ALMENDARES CURVA MONTALVO B entre 16 y 18 moderno palacete dos plantas, ocho habitaciones familia cuatro baños regios. Varios salones recibo. Toda decorada Garage doble. Informan F-4309.

LA SIERRA: TERCERA 50, ENTRE 6 y 8 se alquila en $60.00 casa con jardín portal sala, comedor cinco cuartos, etc. Garage y cuarto de criados. Informes teléfono X-1715.

ALQUILO MODERNO Y LINDO Chalet, dos plantas, cuatro habitaciones y toda clase de comodidades, garage, calle Doce entre Cuarta y Quinta Avenida, Ampliación de Almendares. Precio: $55.00. Informes: Teléfono F-6328.

AMPLIACION ALMENDARES: CA- lle Décima entre Avenida Primera y Seguinda. Tres cuartos acabada de construir. Martínez y Rosado. Amarguira 1. A-8950.

MARIANAO GENERAL LEE ENTRE Reina y Concepción, casa moderna de sala, comedor, cocina y garage en bajos y 3 cuartos y baño completo en altos. Llaves e informes en General Lee No. 2, esquina Reina

ALQUILO EN EL REPARTO AL- mendares, bonita casa de una planta, completamente amueblada, incluso radio Philco, refrigerador, jardín, portal, sala, comedor, dos habitaciones, baño completo intercalado, garage, cocina, etc., ($60.00, con todo). Beers, Plaza de La Catedral 16: M-7730.

EN LA PARTE MAS ALTA DEL RE- parto Kohly, Avenida Central 9, se alquila lujoso chalet, dos plantas, 5 habitaciones, sala, comedor, biblioteca, dos baños y demás servicios. Informes: FO-2438.

AMPLIACION ALMENDARES CALLE Décima esquina Avenida Primera. Cuatro cuartos, recién construida. Martínez y Rosado. Amargura 1. Telf.

ALQUILERES

90 MARIANAO Y SUS REPARTOS

BUEN RETIRO: STEINHART 21, ES- quina a Loma, moderna: jardín portal, sala, hall, gabinete 4 habitaciones, 2 baños, garage, cuarto y servicios de criados y un salón alto con baño: $45.00. Más informes: FO-7815 y M-7586.

ALTURAS DE ALMENDARES: SE alquila o se vende hermoso chalet de dos plantas, moderno, situado en Avenida de Alturas, casi esquina a Avenida de La Paz. Compuesto de sala, gabinete, comedor, 4 cuartos, garage y demás comodidades. Informes: Quintana e Hijo, Chacón 23: M-8182

91 J. DEL MONTE Y LA VIBORA

SE ALQUILA EN DIEZ DE OCTU- bre y Patrocinio, frente Estación Tranvías, un departamento con terraza, sala, comedor, cuatro cuartos, dos baños intercalados, cocina, cuarto y servicio de criados. Llaves en el café. Informes: A-9539.

SAN JOAQUIN ESQUINA A CRISTI- na: sala, comedor, dos habitaciones baño y cocina, Precio: 25 pesos. Véase a todas horas. Informes: Obispo 53.

SE ALQUILA MODERNA CASA DE altos en Avenida Diez de Octubre No. 751, pasado el Paradero de la Havana Central, compuesto de sala, saletica, comedor, tres habitaciones, baño en colores y cocina. Informan al Teléfono A-8308. La llave en Santa Beatriz 4.

VIBORA SE ALQUILA EN LO MAS saludable de la Habana, alturas de Arroyo Apolo, amplia, moderna y ventilada casa. Précio módico. Informan I-5070.

EN LA LOMA DEL MAZO SE AL- quilan los modernos altos, acabados de pintar, de O-Farrill 35, entre Revolución y Saco, a dos cuadras de la Calzada. Portal, sala, cinco habitaciones, baño intercalado, amplio cocinador al fondo. Bella vista panorámica. Agua elevada por motor. Alquiler: 50 pesos. Informes Teléfono F-3504.

SE ALQUILAN LOS MODERNOS altos de Diez de Octubre 574-B., con sala, saleta, gabinete, 3 cuartos, comedor, baño intercalado y servicio de criados: $30.00.

SE ALQUILA EN CARLOS MANUEL 14, Víbora, bonita casa, 3 cuartos, Ganga, véala.

JESUS DEL MONTE,LUZ ALQUILO 2o piso sala, 4 habitaciones, comedor, habitación y servicio criados, baño intercalado, cocina $30, la llave bodega M-5005

92 SANTOS SUAREZ Y MENDOZA

DOLORES Y RODRIGUEZ, LETRA B. Portal, sala, dos habitaciones, baño c., $24.00; llave en la esquina. Informes M-4462.

SE ALQUILA: RODRIGUEZ 24 EN- tre San Indalecio y San Benigno, con sala, saleta, cuatro habitaciones, baño moderno y demás servicios informes en la misma a todas horas. Teléfono A-7442.

SE ALQUILA EN $17.00 APARTA- mento en edificio moderno, con sala, comedorcito, 2 habitaciones, baño completo y cocina. Agua abundante. No es pasaje. Juan Delgado esquina a General Lee, Santos Suárez. Tranvías y ómnibus por el frente.

ALQUILO ALTOS SAN LEONARDO 19 A entre San Benigno y Flores, sala, saleta, 4 habitaciones, baño intercalado. Cuarto y servicio criados, $28.00. Llave al fondo. Informes Telf. A-7060 Aguirre.

SE ALQUILA CASA MODERNA VI- bora con jardín, portal, sala, dos cuartos, comedor, cocina, baño calentador, patio, lavadero, agua abundante, guaguas esquina 2 cuadras tranvías Lacret No. 34 C entre Juan Bruno Zayas y Cortina, $25.00. Morro 5. Garage A-7055. Sr Dono.

SE ALQUILA UNA CASA COMPUES- ta de: portal, sala, comedor, tres habitaciones, baño completo, cocina y jardín, en San Julio esquina a Zapotes Santos Suárez. Alquiler $32.00. Informan al lado en los altos.

SE ALQUILA CASA MODERNA VI- bora con jardín, portal, sala, 2 cuartos, comedor, cocina, baño, calentador, patio, lavadero, agua abundante, guaguas esquina 2 cuadras tranvías, Lacret No 34 C, entre Juan Bruno Zayas y Cortina, $25.00. Morro 5 Garage, A-7055. Sr Dono.

SANTA IRENE 4, SE ALQUILA 2o. piso con 4 hermosas habitaciones sala, saleta, comedor y servicios. Agua abundante. Informan FO-1611

SE ALQUILA: SAN INDALECIO NU- mero 23, altos, entre San Leonardo y Rodríguez, Santos Suárez: balcón, sala, pasillo, 2 habitaciones, baño, comedor, cocina: $28.00 Informes: Leyte Vidal Real States: M-2222.

SE ALQUILA GOICURIA 46 ENTRE E Palma y Libertad, moderna, jardín, portal, sala, saleta, 3 cuartos, baño etc. con dos patios en $30.00. informan en la misma.

SE ALQUILA LA CASA SERRANO No. 74, entre Santos Suárez y Enamorados, compuesta de jardín, sala, saleta, dos habitaciones, baño completo, cocina y patio. Informan en Zulueta No. 38, café «El Guayabal», teléfono M-5701

93 LUYANO

LUYANO, ALQUILO CASA, RODRI- guez número 14, loma, fresca. Portal, recibidor, sala, dos cuartos, cuarto baño, cocina, patio. Telf. M-4554. Celestino.

94 LAWTON-BATISTA

SE ALQUILA CASA MODERNA, EN Lawton número 23, entre San Francisco y Concepción, con sala, comedor, 3 cuartos cocina y demás servicios. Precio: $25.00. Para verla, de 2 a 6 p. m.

96 LOS PINOS Y NARANJITO

$25 CASA ESQUINA MAMPOSTERIA moderna acabada de fabricar, lugar alto, céntrico saludable, ómnibus por la puerta, jardín, portal, sala 3 cuartos, cocina, baño completo. Betancourt y Apóstol, Los Pinos. Telf F-2225

97 GUANABACOA REGLA Y CASA BLANCA

SE ALQUILA LA CASA SAN ANTO- nio 33, Guanabacoa. Compuesta de sala, comedor, y 5 cuartos. $20.00 un mes en fondo. Informan Valentín Por tela teléfono M-9901.

98 ALQUILERES VARIOS

SE ALQUILA: CAMINO CINCO Y Calzada Jaimanitas, casa recién pintada, gran jardín, agua abundante, garage doble Precio $25.00. Informan en la misma.

EN LA CARRETERA DEL LUCERO, al lado del Club de Cazadores, se alquila un bungalow compuesto de sala, comedor, tres habitaciones, cocina, baño completo, cuarto y servicio criados, garage, con 1.200 metros terreno, cercado, con bastantes árboles frutales, luz eléctrica y suficiente agua, a diez minutos Parque Central, con guaguas y trenes por su frente, a cinco centavos. Puede verse a todas horas; informan casa al lado pintada de anaranjado o M-3741.

REPARTO KOHLY: AVENIDA CEN- tral 9. Magnífica residencia de 2 plantas, con sala, comedor, biblioteca, 2 halls, 5 habitaciones amplias, con closets y terraza, cocina, pantry, garage para dos máquinas y cuarto de criados con su servicio. Informes: Avenida Almendares número 35. Telf. FO-2438.

SE SOLICITAN

99 SOLICITUD DE ALQUILERES

SOLICITO PARTE DE UN LOCAL en punto comercial para negocio de sombreros de señora; precio módico. Informan: M-7796.

SE SOLICITAN

100 PERSONAS DE IGNORADO PARADERO

SEÑOR DANIEL BRISSON HUM- bert empleado en el Banco Nacional de la República de Haití, de Port-au-Prince, Haití, desea saber la dirección de su hermana Eulalue Humbert que reside en la Habana, Cuba. Dar informes calle 6 entre 17 y 19 No. 168, Vedado.

101 PERDIDAS

PERRO PERDIDO

Un perro pequeño, blanco, lanudo, muy manso, se encuentra perdido desde hace 4 días en el jardín «El Clavel». El que se considere dueño del mismo, puede pasar a recogerlo en General Lee y Coronel Manuel Martínez, en Marianao. Telfs. FO-7039 y FO-7238.

102 AGENCIAS DE COLOCACIONES

MARIANAO EMPLOYMENT AGEN- cy 6 y 15 Reparto Almendares Tel. FO-1077. Señora: ofrecemos a usted toda clase de servidumbres del país y extranjera con referencias, criadas cocineras, manejadoras, chaufferes: FO-7902.

«LA POPULAR». AGENCIA DE CO- locaciones. 5a esquina 10 única del Vedado. Servicio rápido de cocineras, criadas, manejadoras, Lavanderas y demás empleados, además necesito personal competente. Herrera F-3019

NECESITO UN CRIADO DE MANO, y un chauffeur con referencias sueldo: $25. También necesita un ayudante, $15 y un camarero $20. Compostela 58, agencia.

"LA HABANERA", U-1880

Servimos con referencias, criadas, Cocineras, Mensajeros de boticas, manejadoras y toda clases de servidumbres de ambos sexos. Neptuno 255 esquina a Espada. U-1880.

LA MATANCERA: A-7740

Servimos rápidamente: criadas, cocineras, choferes. Toda clase de servidumbre y empleados de ambos sexos con referencias, Sol número 111. entre Egido y Villegas.

CUBAN AMERICAN EMPLOYMENT. La casa más acreditada en el servicio de cocineros, criados, cocineras, criadas, manejadoras, choferes, camareros y oficinas, españoles, jamaiquinos y asiáticos. Consulado 142. Telf. M-1534.

103 CRIADAS Y CRIADOS

SE SOLICITA MUCHACHA PARA la limpieza de una casa, ha de ser limpia y formal. Sueldo ocho pesos y ropa limpia. Neptuno 210 altos izquierda entre Oquendo y Soledad.

MUCHACHO JOVEN PARA LIM- pieza de oficina se necesita en Compostela 50. de 3 a 5.

SOLICITO CRIADA DE MANO QUE sepa servir mesa y sea trabajadora, joven blanca y con buenas referencias, si no reune condiciones no se presente, de 9 a 12 y de 2 a 4. Campanario 68, altos.

SE SOLICITA CRIADA PARA TO- dos los oficios de la casa de poca familia, casa pequeña. Calle I. 204 B. altos, entre 21 y 23.

SE SOLICITA CRIADA ESPAÑOLA que sepa servir mesa y leer. Si no tiene muy buenas referencias no se presente, 15 pesos y uniformes. De 6 a 8 tarde. Sra de López. Línea esquina a 12, Vedado.

SE SOLICITA UNA MUCHACHA formal y limpiar, para cocinar y limpiar a corta familia, con referencias y que duerma en la colocación. Sueldo: 10 pesos y ropa limpia. Infanta 32, altos, entre San Rafael y San José.

EN BARCELONA 4, SE SOLICITA una muchacha española para los quehaceres de la casa. Sueldo, $10. Informan después de las ocho.

SOLICITO UNA MUJER JOVEN, PA- ra todos los quehaceres y que entienda de cocina, para tres personas y que duerma en la colocación, San Rafael 134, altos.

SOLICITO CRIADA PARA LOS QUE- haceres de matrimonio, con dos niños. Que sea limpia y sepa cocinar. Baños 246, bajos, entre 25 y 27, Vedado.

SE SOLICITA UNA CRIADA DE MA- no. Refugio números 9 y 11, altos, segundo piso.

SOLICITO CRIADA ATENCIONES matrimonio sepa cocinar, dormir colocación Jovellar 27, bajos, departamento 2, entre Aramburo y Hospital.

104 COCINERAS Y COCINEROS

SOLICITAMOS CRIADA FORMAL con referencias, para limpiar y cocinar a matrimonio solo. Dormirá en la casa. Sueldo ocho pesos. San Julio No. 46 entre San Bernardino y Santa Irene, Santos Suárez.

SOLICITO JOVEN BLANCA PARA cocinar y limpiar, matrimonio. Dormir colocación, Calle 18 número 23, entre 11 y 13, bajos, Vedado.

SOLICITAMOS SEÑORA DE MEDIA- na edad, preferible española, para cocinar y ayudar quehaceres familia corta. Informes: Cárdenas 29, altos, de 12 a 2 p.m, o al teléfono M-1563. Sr. Oseira.

SE SOLICITA UNA BUENA COCINE- ra española. Tiene que ayudar algo. Obispo 70, altos, esquina a Aguacate, primera casa izquierda.

SE SOLICITA UNA JOVEN ESPA- ñola, para los quehaceres de matrimonio con tres niños. Que tenga referencias y duerma en la colocación. Obispo número 105, segundo piso, entre Villegas y Aguacate.

SOLICITO JOVEN ESPAÑOLA QUE sepa cocinar y atender las obligaciones de matrimonio que sea formal, pedimos referencias, sueldo $15.00, si no es lo que se pide no se presente. Figuras 16, altos, esquina Lealtad.

105 MANEJADORAS

SE SOLICITA MANEJADORA PARA niña que sea sariñosa y les guste los niños, 6 entre 5ta. y 3ra. Reparto La Sierra.

107 INSTITUTRIZ

SEÑORITA ESMERADA EDUCACION se ofrece para acompañar niños y enseñar inglés, de 2 a 6. Referencias F-2831.

109 COSTURERAS Y MODISTAS

SOLICITO EXPERTA ADORNADO- ra sombreros señora, jornal dos a tres pesos. También oficiala jornal $1.50 a $2.00. Referencias de donde haya trabajado. Contesten a Anuncios Clasificados A.A.A.

110 LAVANDERAS-LAVANDEROS

SE SOLICITA UNA LAVANDERA, con seis pesos, casa y comida. Informan: calle Salud No. 5. Fonda

113 OPERARIOS Y APRENDICES

SE SOLICITA UNA OPERARIA cartonera, para estuches y cajas de todas clases. Obrapía No. 36. Departamento 5. Si no es así no se presente. Dolores. A-8919.

MODISTA SOLICITA UNA OPERA- ria que garantice su trabajo en Obispo 127

114 AGENTES VENDEDORES

SOLICITAMOS VENDEDORES RE- lacionados con el comercio al detalle para marca conocida en el Mercado. Se da sueldo y comisión según aptitudes. Dirigirse días hábiles de 4 a 6 de la tarde a Compañía Vinícola. Real No. 140, Ceiba. Sr. González.

SE SOLICITAN

114 AGENTES VENDEDORES

AGENTES COMERCIALES, PARA exclusiva afamado producto belleza solicitamos para principales poblaciones interior. Dirjanse con referencias Productos Germinol, Apartado 271, Habana.

NECESITO SOCIO CON $3,000 PE- sos, comenzar embarque materiales vendidos al Norte. Negocio sólido. Seguro duplicar inversión rápidamente. Hay referencias. Escriba a Prospector, Departamento de Anuncios Clasificados DIARIO DE LA MARINA, Habana.

VENDEDORES EXPERTOS PARA Habana e interior, artículo necesario y de mucho consumo. Magnífica retribución. Muestras al interior al recibo de 6 centavos sellos para franqueo. R. Torres, Cuba 62, Habana.

SE SOLICITAN AGENTES RELA- cionados en el comercio de esta ciudad y en el interior. Consultoría Central, Manzana de Gómez, 251. Teléfono M-7499.

115 OFICINISTAS

NECESITO UNA MECANOGRAFA- taquígrafa o un mecanógrafo-taquígrafo, para oficina, sueldo entre $35 a $45. Informan Compostela 58.

116 SOCIOS

SOCIO DE UNA MUEBLERIA ESTA- blecida, vende su parte por 800 pesos; negocio garantizado; se da a prueba. Sol, 112.

NECESITO SOCIO CON 300 PESOS, comenzar embarque materiales vendidos al Norte. Negocio sólido. Seguro duplicar inversión rápidamente. Hay referencias. Escriba a Prospector. Clasificados DIARIO DE LA MARINA.

117 SOLICITUDES VARIAS

SE SOLICITA UNA SEÑORA, DE ME- diana edad, para cuidar una enferma. Que tenga práctica y referencias. Informes: F-6332. Después de las 10 a. m.

VENDEDORES QUE TENGAN SU camión propio, se solicitan dos, para la venta a bodegas y cafés de un producto de consumo, en los barrios del Vedado y Jesús del Monte. Se da comisión en cada caja que vendan y es necesario que el camión cargue no menos de una tonelada y cuarto. Dirigirse por Correo al apartado 1504, diciendo edad, conocimientos en ventas y lugares donde han trabajado, y su dirección.

SE SOLICITAN BORDADORAS A máquina, con práctica en taller. Si no tiene práctica que no se presente. Angeles 22, bajos.

SOLICITO REPRESENTACIONES DE productos de manufactura nacional para Colombia y Venezuela. Escribir a H. E., Clasificados DIARIO DE LA MARINA.

SOLICITO MATRIMONIO SIN NI- ños, para encargados de casa inquilinato. Tienen que prestar garantía en dinero. Informan: Habana 55 de doce a dos. Encargo: deben presentarse los dos.

FACILITAMOS TRABAJO EN CA- sa: Habana e interior, buena remuneración. Escríbanos: Partida Publishing Company, Auartado 843, México. DF.

SE OFRECEN

118 CRIADAS Y CRIADOS

CRIADO ESPAÑOL NACIONALIZA- do se ofrece con mucha práctica en todo servicio de mesa y con buenas referencias de buenas casas, sabe planchar ropa de caballero. Teléfono U-7094.

SE OFRECE CRIADA ESPAÑOLA, con referencias, sale a los repartos prefiere el campo para cuartos o comedor. Informan Aguila 231 M-1149

SE COLOCA UNA ESPAÑOLA PA- ra limpiar o para manejar o para cuidar enfermos. Telf. F-6093.

SE DESEA COLOCAR UNA JOVEN española, de criada de mano es formal y trabajadora. Telf. U-6714.

SE DESEA COLOCAR UNA MUCHA- cha blanca para criada de mano o cuarto tiene referencias. Telf. U-1738

DESEA COLOCARSE UNA JOVEN española de criada de mano o de cuartos, le gustan los niños, sabe cumplir con su obligación, tiene referencias. Teléfono M-2183

SE DESEA COLOCAR UNA ESPA- ñola de mediana edad para habitaciones, sin pretensiones, sabe cumplir con su obligación, con referencias, teléfono FO-1733.

SE DESEA COLOCAR UNA MUCHA cha española para cuartos o comedor, informes F-3129

JOVEN ESPAÑOL SE DESEA COLO- car para criada o jardinero. Tiene buenas referencias. Informan F.6007.

SE OFRECE JOVEN ESPAÑOLA para cuartos y coser o para comedor; sabe servir a la rusa, es fina y trabajadora; tiene buenas referencias. Sueldo veinte pesos. Teléf. A-9170.

SE OFRECE SEÑORA ESPAÑOLA para cuidar y limpiar gabinete de médico o dentista a cambio de vivienda. Teléfono M-1190. Se da toda clase de referencias.

SE DESEA COLOCAR UNA JOVEN española para criada de mano o de cuartos. Tiene buenas referencias. M-4209.

SE OFRECE UNA JOVEN ESPAÑO- la, para criada de mano, sabe servir a la rusa. Tiene referencias y sale a las afueras. Teléfono F-6029.

SE DESE ACOLOCAR UNA ESPA- ñola para criada de mano; sabe servir a la rusa. Tiene referencias; menos de 15 pesos no se coloca. Teléfono I-6445.

SE DESEA COLOCAR UNA COCINE- ra española, cocina a la criolla y a la española, hace plaza si se desea; no le importa ayudar a otros quehaceres; tiene buenas referencias de las casas que ha trabajado. Informes: F-3304.

DESEA COLOCARSE UNA MUCHA- cha de color para manejar o criada de cuarto. Teléfono F-6228.

SE DESEA COLOCAR UN JOVEN cubano para criado de mano, para la limpieza o para cualquier otro trabajo Informan al teléfono F-6005 Preguntar por Felipe.

SE DESEA COLOCAR UNA MUCHA- cha española de criada de mano o de cuartos, lleva tiempo en el país no le importa salir de la Habana tiene refrencias teléfono M-4051.

SE OFRECE ESPAÑOLA PARA cuartos o criada de mano, sabe su obligación. Tiene referencias. Teléfono F-5887.

SE OFRECE UN ESPAÑOL PARA criado o portero, sirve a la rusa y entiende de jardín. FO-2614.

SE OFRECE UNA JOVEN DE CO- lor, para manejar o criada de cuartos tiene referencias y buena presencia. F-3461.

SE OFRECE UNA JOVEN DE CO- lor, del campo para criada de mano o lavandera infórmese al teléfono FO-1077.

SE DESEA COLOCAR UNA ESPA- ñola para cuartos o comedor o para cocinar y limpiar a matrimonio solo. Teléfono X-3689

DESEA COLOCARSE ESPAÑOL ME- diana edad para criada de manos, cuartos o comedor; sirve a la rusa; práctica en todo trabajo fino, buena y de confianza; buenas referencias. Sueldo: 20 pesos Informan I-6263.

SE DESEA COLOCAR UNA MUCHA- cha española con referencia, para comedor; sabe servir a la rusa, o para cuartos; menos de $15 no. Informes: Teléfono U-6609.

SE OFRECE ESPAÑOLA DE MEDIA- na edad, dispuesta para criada de manos o para un matrimonio para todo servicio; tiene buenas referencias Informan: FO-1077.

SE OFRECEN

118 CRIADAS Y CRIADOS

SE OFRECE SEÑORA ESPAÑOLA mediana edad como modista o criada de cuarto, es una gran modista y tiene buenas referencias. Informan al FO-1077.

SE OFRECE JOVEN DEL PAIS, parda clara; buena presencia y buena estatura, de criada de comedor o manos, con referencias. Informan: FO-1077.

SE DESEA COLOCAR UNA JOVEN española para limpiar o manejar; es formal y trabajadora. Teléfono: M-1686.

DESEA COLOCARSE UNA JOVEN del país, blanca, para criada de manos, comedor o cuartos; tiene referencias. Teléfono F-3854.

COCINERA MEDIANA EDAD, DESEA trabajar a matrimonio solo; no duerme en el trabajo. No menos de $15. M-4637.

**DESEA COLOCARSE JOVEN

DESDE WASHINGTON

EN LA EMBAJADA

(Especial para DIARIO DE LA MARINA)

La Embajada de Cuba, decorosamente instalada en su casa propia de la calle 16, una de las más hermosas calles «residenciales» de Washington, conmemoró ayer el aniversario del comienzo de la guerra de Independencia. El Embajador Patterson, con su bella hija Olga, recibía a los visitantes con su amable cortesía habitual, secundado por el doctor Enrique Patterson, Tercer Secretario, y su gentil esposa, y por la elegante señora Zoe Patterson de Schlatter.

Cuando visité Washington por primera vez en 1918, tuve el placer de conocer en la Embajada tres excelentes amigos, el Dr. José T. Barón, Sr. José A. Sera y el Sr. Miguel Cornide. Ahora, al cabo de diez y nueve años, los tres permanecen en la casa de Cuba. El Dr. Barón es Ministro Consejero actualmente; Sera, Cónsul, y Cornide, Vice-cónsul. Los tres viejos amigos, viejos en el conocimiento, no en la edad, sirven nuestro país con el mismo celo, inteligencia y devoción de siempre, pese a no pocas ingratitudes y olvidos. Pero aparte de su consagración al cumplimiento de sus deberes oficiales, no hay un cubano que pase por Washington o que resida en la ciudad, que no deba alguna atención a Barón, a Sera o a Cornide, invariablemente al servicio de los conterráneos con una espontaneidad y una buena disposición que no sabe uno como agradecer bastante.

Cuando los conocí, hace cerca de veinte años, eran solteros los tres. Hoy, el Dr. Barón se ve auxiliado en su labor de hacer grata la estancia de los cubanos en Washington, por su culta y encantadoramente amable esposa, Sra. Catherine O-Shea de Barón. Otro tanto le ocurre al buen amigo Sera, que renunció hace poco tiempo a la soltera. La Sra. Dulce María Alemán de Sera no solo no ha secuestrado el Cónsul al afecto de sus amigos, sino le secunda admirablemente en el empeño de extremar la amabilidad con estos. En cuanto a Cornide, no ha renunciado aún a su condición de «bachelor».

Aparte de «los viejos» en la Embajada hay otro grupo de amigos no menos afectuosos y amables. El Dr. Carlos Blanco, Primer Secretario, el Dr. Alberto Muxo, Segundo Secretario, el Dr. Pedro Aguiar, Agregado Comercial y José María de Lasa, Agregado. Los he conocido de poco meses a la fecha, pero la franqueza, el amable espíritu de camaradería y la excelente disposición de los mismos se manifiestan siempre en grado tan extremo, que, en el trato diario, inspiran la simpatía y la confianza de los amigos probados en largos años de intercambio de ideas, servicios y sentimientos. La Embajada cubana, en ese orden, como en otros, representa de un modo cabal algunos de los mejores aspectos del carácter cubano. Aparte del personal estrictamente diplomático, el traductor Martínez Amores y los cancilleres Sainz y De-Gran son amables y cordiales, y como todo cubano, adicto a nuestra traducción de pueblo hospitalario y generoso.

En la recepción del 24, además del placer de un rato de charla con los excelentes amigos de la casa y con otros muchos de la colonia cubana de Washigton, disfrute de la muy grata satisfacción de encontrarme con un grupo de buenos amigos de nuestra república hermana de Santo Domingo. El Dr. Andrés Pastoriza, Ministro de Santo Domingo en Washington, y su amable y elegante esposa Matilde Espaillat de Pastoriza, que sienten como propias las alegrías de Cuba, y un amigo de «los viejos», el Dr. Max Enriquez Ureña, Ministro de Santo Domingo en Londres, que pasa algunas semanas en esta capital. El excelente amigo Max, cuya labor literaria y pedagógica en Cuba habrá de ser apreciada y agradecida siempre por los cubanos conscientes que se interesen por los asuntos patrios, estaba acompañado por la señora Guarina Lora de Enriquez Ureña, compatriota nuestra, cuyas suaves maneras, dulzura de carácter y delicadeza de sentimientos conquistan inmediatamente la simpatía de cuantas personas tienen la buena dicha de conocerla. La Sra. de Enriquez Ureña, hija del prócer cubano Gral. Saturnino Lora, iniciador de la guerra de Independencia en Baire, el 24 de Febrero de 1895, disfrutaba pese a su sencillez y su modestia, del inefable placer de rememorar, en un ambiente de cubanidad, las horas heroicas en que el autor de sus días abría la lucha final por la redención de la patria.

Mucha violencia tengo que hacerme a mí mismo para no extender los límites de esta crónica, con la mención de las numerosas personas amigas a quienes tuve la buena fortuna de saludar en la fecha patria, y con la expresión de lejanos recuerdos y emociones, pero las exigencias del tiempo y del espacio se imponen a mi propósito. No quiero terminar estas líneas, sin embargo, sin desear al Embajador Patterson una grata estancia en México, país fuerte y grande, al cual le lleva el cumplimiento de sus deberes diplomáticos.

Febrero 25 de 1937.

Diplomaticus.

LA ACTITUD DE REARME DE INGLATERRA-DICE EL GRAN CONSEJO FASCISTA-HA EXCLUIDO DEFINITIVAMENTE LA MAS REMOTA POSIBILIDAD DE DESARME

LA COOPERACION DE E.U., ESENCIAL PARA LA PAZ MUNDIAL

En la Cámara inglesa de los Comunes dijo Chamberlain que E.U. estaban poco inclinados a una conferencia

Contestando a las continuas demandas de la Cámara, dijo Eden que la política inglesa continúa siendo la misma en cuanto a no estar dispuesta a ceder nada de su territorio

LONDRES, marzo 2. (The N. Y. Herald Tribune). (Por Joseph Driscoll).—Anthony Eden Secretario de Relaciones, desvaneció hoy en un discurso ante los Comunes, las esperanzas de Hitler de recobrar por ahora las antiguas colonias alemanas, perdidas al terminarse la guerra mundial. Fué este discurso de Eden una riposta a las declaraciones hechas anoche por Joachim von Ribbentropp, Embajador alemán en Londres, en un discurso pronunciado en la feria de Leipzic, en el cual volvió a demandar, en nombre de Alemania, la devolución de las colonias perdidas en 1918.

Eden, irritado por la poca diplomática conducta de Ribbentrop, dedicó especial atención al tópico colonial en su discurso sobre las cuestiones internacionales «para evitar torcidas interpretaciones en otras partes».

Considerando la frecuente interrogación hecha en el Parlamento inglés de si el gobierno inglés proyecta ceder cualquier porción de territorio inglés, hoy bajo su dominio, Eden recordó que durante su reciente ausencia del país, el Sub Secretario de Relaciones, Vizconde Cranborne, dijo a los Comunes que el Gobierno no ha considerado, ni considera hacer semejante cosa.

Entre los vitores de aprobación de toda la Cámara de los Comunes, Eden declaró que esa continúa siendo la política del Gobierno inglés y que nada tiene él que añadir a ellas.

Todos los Comunes comprendieron perfectamente que Eden estaba dando una reprimenda a Ribbentrop, por haber cometido la inexcusable indiscreción, impropia no ya de un Embajador, sino hasta de un juvenil segundo Secretario, de llevar la diplomacia secreta a la picota pública. Al mismo tiempo, con sumo cuidado, Eden evitó poner un punto final a la cuestión colonial alemana. Eden al igual que Stanley Baldwin, en previas ocasiones dijo que la devolución de las colonias no se había, ni se estaba considerando, por el Gobierno, pero se abstuvo de decir que el problema no pudiese ser considerado en el futuro, siempre y cuando Alemania cooperase efectivamente hacia el desarme relativo.

Eden nada más dijo sobre el problema colonial, pero al contestar la quejas de los parlamentarios laboristas, de que había exceso de diplomacia secreta en la actualidad, dijo así: «Quizás exista alguna diplomacia secreta, pero confieso yo, que a menudo, en las últimas semanas, me he preguntado si no hay exceso de diplomacia abierta».

Para beneficio y conocimiento del Gobierno alemán, Eden reiteró su promesa de que Inglaterra tomaría las armas para defender a Francia y Bélgica, contra la agresión no provocada. Seguramente Eden no desconoce que más de una vez ha sido comparado con Sir Edward Grey, Ministro Secretario de Relaciones inglés q. inició la guerra mundial. Repetidas veces se ha dicho que si Sir Edward hubiera informado, con entera claridad, a Alemania que Inglaterra iría a la guerra para socorrer a Francia y Bélgica, Alemania nunca se hubiera atrevido a invadir a Bélgica.

Sin admitir que sea justo hacer tal crítica a su ilustre antecesor, Eden trató esta noche de clarificar su posición, indicando que había declarado públicamente «que nuestras fuerzas militares podrán ser, y serán usadas, en defensa de Francia y Bélgica contra un agresor, sin provocación, de acuerdo con las obligaciones de nuestros tratados». Eden añadió: «Qué si se pudiese negociar un nuevo tratado, estaríamos listos y deseosos de llegar a un acuerdo semejante con Alemania».

«La mutualidad del Tratado de Locarno, fué siempre particularmente grata al espíritu del pueblo de este país» —continuó Eden— «y así, yo creo que no existe una situación análoga a la de 1914, en el sentido de no haberse hecho constar, claramente, nuestra posición».

Al rededicar la lealtad inglesa a la Sociedad de las Naciones, Eden dijo, fresca aún en su memoria la lección Abisinia, que los intereses de la Liga no podían ser servidos adoptándose más «gestos heroicos» en Ginebra. Dijo que la Liga no había muerto, sino que estaba enferma, y que había que tratarla como a un convaleciente. Su diagnóstico fué «la Liga se halla actualmente en estado convaleciente, y en ese estado no se le ordena a un enfermo a escoger entre dos peligrosas operaciones. Es más prudente darle tiempo a que recupere su fuerza».

El debate de hoy fué iniciado por el laborista Grenfell, quien sugirió al Gobierno inglés que invitase a todas las naciones a una conferencia de paz mundial, para buscar una solución pacífica «antes que las fuerzas de destrucción se desaten sobre nosotros y sea muy tarde».

Eden evadió la idea de convocar a otra conferencia mundial.

Grenfell mencionó «el asombroso hecho» que en 1937, Europa está gastando en armamentos cinco o seis veces más que hace cinco años. Eden, negándose a asombrarse, dijo que el Gobierno lamentaba la necesidad de un programa de armamentos de tan vastas proporciones, pero él estaba seguro de que nadie se atrevería a pensar que Inglaterra desea la guerra. Hablando sobre la posibilidad de otra conferencia económica mundial, Sir Austin Chamberlain dijo que para que tal conferencia tuviera éxito era esencial la cooperación de los Estados Unidos.

Chamberlain preguntó: ¿De qué vale convocar a una conferencia internacional de 50 o 60 naciones, cuando toda la esperanza de sus resultados fructíferos es negativa, debido la actitud poco propiciatoria de los Estados Unidos?

Francia protesta de que los soldados italianos invadiesen los terrenos del Consulado francés, en Addís Abebá

PARIS, marzo 2. (AP.).—En los centros oficiales se reveló esta noche que el Gobierno había protestado cerca de Italia por la invasión de los terrenos del Consulado francés en Addís Abebá, después del atentado contra la vida del Virrey, Mariscal Graziani.

Se agrega en dichos centros que los italianos penertaron en los terrenos del Consulado e incendiaro las cabañas de los criados del Cónsul.

PASA LA GUARDIA IMPERIAL...

Con motivo del 64 aniversario de la presentación de la bandera a este Regimiento No. 1 de Infantería de la Guardia Imperial, hubo, a fines de enero reciente, una gran revista militar en Kudan, a la cual asistió el Emperador.

Italia, que tiene ya un ejército de ocho millones de hombres, aumentará en proporción su marina y aviación

Además de los preparativos de movilización de todos los reemplazos se dispone el sacrificio total, si es necesario, de las necesidades civiles al logro de la eficacia militar

ROMA, marzo 2. (AP.).—Los italianos de 18 a 55 años de edad esperaban hoy la llamada del Primer Ministro Mussolini para contestar al gigantesco programa de rearmamento de la Gran Bretaña.

El Gran Consejo fascista, que aprobó un programa de cinco puntos con el fin de preparar la defensa del Estado, ha ordenado que Italia se convierta en un país «integramente militarizado».

Los periódicos y las estaciones de radio inmediatamente comenzaron a propagar los decretos del Consejo anunciados después de la larga sesión de hoy, en los que ven los observadores una respuesta al programa inglés de armamentos, cuyo costo se elevará a 7,500 millones de dólares.

Los ciudadanos de los cinco cupos militares de 1900 a 1904, ambos inclusive, creen que entrarán en el plan de movilización anunciado el 21 de febrero, y esperan recibir de un momento a otro la orden de incorporarse.

Las reservas de la marinería y de la aviación, también serán llamadas. Los observadores interpretan la provisión del Consejo como «un adecuado aumento de todas las fuerzas armadas» aplicables inmediatamente a la defensa naval y aérea.

Se ha explicado que Italia, que puede movilizar 8.000,000 de hombres como anunció con envanecimiento el Primer Ministro Mussolini en el mes de agosto, cuenta ya con suficiente ejército para cualquier contingencia internacional, mientras que los planes del rearme inglés le han hecho pensar en poner sus defensas navales y aéreas a la altura a que se hallan las del ejército.

«Hasta la más remota posibilidad de limitación de los armamentos ha sido excluída ahora definitivamente», aseguró hoy el Gran Consejo.

Además de los preparativos para la movilización de todos los reemplazos y un «adecuado aumento» de las fuerzas armadas, el Consejo ha ordenado:

Primero: La extensión por cinco años de la Comisión general de suministros de guerra.

Segundo: El «sacrificio total si es necesario de las necesidades civiles a las necesidades militares para el logro de la eficiencia máxima militar.»

Tercero: Una invitación a la Ciencia para que participe en los esfuerzos del Gobierno por dotar al país de todos los elementos que necesita para su subsistencia.

Para mañana por la noche ha sido convocado nuevamente el más alto organismo fascista, a fin de estudiar otro problema de importancia: la natalidad.

El Ministro de Educación, Giuseppe Battai, ha preparado un informe al Consejo en que se cree recomienda una serie de medidas para obligar a los italianos a que se casen y tengan hijos para asegurar los reclutamientos militares.

Se impondrán impuestos sobre las fincas de los matrimonios sin hijos.

El Consejo no se ha olvidado tampoco de sus amigos. La cooperación «realista» del bloque fascista de naciones, particularmente de la Alemania Nazi, se pone de relieve en el comunicado oficial.

Italia desea cooperar, declara el Consejo, con las naciones que deseen cooperar con la «Italia fascista».

Los observadores creen significativo que el Consejo comentará el «pacto de caballeros» anglo-italiano del 2 de enero que aclaró las relaciones de los dos países en el Mediterráneo, pero mencionando solamente la esfera mediterránea.

El Consejo dió su unánime y cordial aprobación a la política del Gobierno hacia España, expresando «solidaridad» con las fuerzas del general Francisco Franco.

«El Consejo saluda a las fuerzas armadas de Franco, cuya victoria debe representar el fin de todos los esfuerzos bolsheviskis en el Oeste y el comienzo de una nueva época de justicia social para el pueblo español», dice el Consejo.

Una copia del comunicado del Consejo se ha trasladado al general Franco.

El Consejo también aprobó la conducta del Conde Galeazzo Ciano al frente del Ministerio de Relaciones Exteriores y del Virrey Rodolfo Graziani, en Etiopía.

Salario mínimo de 5 pesos diarios y semana de 40 horas

La Empresa metalúrgica más importante de E. U. ha hecho esa concesión

PITTSBURGH, marzo 2. (AP.)—La Carnegie-Illinois Steel Corporation, la empresa metalúrgica más importante de los Estados Unidos, con un capital de 5,000 millones de dólares, concedió hoy a los obreros un salario mínimo de $5 al día y la semana de trabajo de 40 horas, comprometiéndose a abonar salario y medio por las horas extra.

Más de 300,000 de los 550,000 obreros con que cuenta esa inustria se beneficiaran con aumentos de salario y reducción de horas de trabajo a partir del 16 de este mes.

Falta por saberse ahora si el nuevo contrato del trabajo se firmará por la empresa con la Asociación Amalgamada del Hierro, Acero y Estaño y aunque los representantes obreros así lo creían antes de asistir a la Conferencia en que se trató de esas mejoras, uno de los representantes de la compañía se mostró en desacuerdo.

Otras compañías que han anunciado aumentos de sueldo y reducción de las horas de trabajo en forma análoga son la National Steel, la Bethlehem, Republic, Youngstown Sheet and Tube, Inland, National Tube, Pittsburgh Steel, Sharon Steel, Wheeling Steel, Continental Steel y Otis Steel Company.

El obrero agremiado americano obtuvo ayer un gran triunfo con el reconocimiento por parte de la empresa metalúrgica más poderosa de los Estados Unidos

PITTSBURGH, marzo 2. (AP.)—El trabajo organizado obtuvo hoy el formal reconocimiento de la empresa metalúrgica más importante de los Estados Unidos, la United States Steel Corporation, firmando un contrato preliminar Benjamín F. Fairless, presidente de la Carnegie-Illinois Steel Corporation, además de conceder el salario mínimo de $5 diarios y la semana de cuarenta horas

Entre la clase patronal y la obrera se ha creado una comisión conjunta que se reunirá antes del 10 de este mes para acordar los detalles acerca de las condiciones del trabajo, aplicación de las escalas de salarios, horario, y método para resolver las diferencias.

EL AUTOR DEL SECUESTRO Y ASESINATO DE UN NIÑO ARGENTINO SE RETRACTO

BUENOS AIRES, marzo 2. AP. Un despacho de Mar del Plata al periódico «Noticias Gráficas», dice hoy que José Gancedo González quien confesó ayer ser el autor del secuestro y asesinato del niño Eugenio Pereyra Iraola, ha repudiado la confesión.

Hoy fué conducido a la estancia de los Pereyra para la reconstrucción del crimen, dice el despacho. Gancedo comenzó a actuar de acuerdo con las declaraciones que había hecho ayer, pero repentinamente dijo: «Soy inocente», agregando que la policía le había arrancado la confesión por medio de la fuerza.

En otra versión no se dice que repudiara su confesión, sino que comenzó a reconstruír los hechos y repentinamente se negó a proseguir, ocurriendo esto al llegar a la pociiga donde fué hallado el sábado el cadáver del niño

«No hay razón alguna para continuar esta novela», dijo, según esta versión, negándose a hablar.

A su regreso de Jamaica, David Lloyd George acusa a los industriales como responsables de esta crisis europea

Dijo que el plan del Gobierno para el rearme, invirtiendo sumas fabulosas en ese empeño es un derroche monstruoso causado por la estupidez de los gobernantes y su servilismo

(Por Jack P. REDBE)
(Corresponsal Especial de «Excelsior» y DIARIO DE LA MARINA)

LONDRES, marzo 2. (Exclusivo).—En su primer discurso desde su recién regreso de Jamaica, Lloyd George llamó el plan del gobierno de gastar en cinco años 1,500 millones de libras esterlinas «un derroche monstruoso causado por la estupidez de los hombres del gobierno y su servilismo ante los grandes industriales de Francia y de Inglaterra».

De la filípica de Lloyd George no escapó ni Ramsay McDonald. Recordando que en 1932 McDonald había rehusado apoyar el plan del entonces canciller Bruening de dar a Alemania un Reichswehr de 200.000 hombres y que esa negativa trajo la caída del gabinete del «compliciente ministro alemán» y el principio del hitlerismo, el veterano estadista galés, cuyo verbo es tan potente como lo era en los días de la gran guerra, preguntó: «¿Por qué nadie protesta hoy contra el derroche de 1,500 millones de libras, mientras que cuando yo era primer ministro y propuse erogar 20 millones anuales para las pensiones de los obreros ancianos, toda la prensa se me echó encima y los grandes industriales me tildaron de bolchevique?»

Dijo que la psicología del miedo era mala consejera y que una nación que se negó gastar 20 millones en dar vida mal puede gastar 300 millones anuales durante cinco años, en quitarla.

Expresó sorpresa de que los caudillos laboristas no demostraran entusiasmo en su protesta, aunque trató de justificarlos al decir que el fantasma de Hitler había trastornado el seso a laboristas y conservadores.

«Quién ha sido responsable por la política extranjera de la Gran Bretaña? preguntó retóricamente. «Vickers Ltd., y el resto de los grandes industriales tanto ingleses como franceses. Fueron ellos quienes subrepticiamente ayudaron a armar a Hitler como anteriormente lo hicieron con Mussolini. Y ahora que han creados dos monstruos de Frankenstein, naturalmente, se aprovechan del pánico que esas dos amenazas constituye para colgar de las espaldas del pueblo inglés el saco de oro que el lucro de un programa de 300 millones de libras esterlinas anuales representa».

Comentando el discurso de Lloyd George, el diario laborista «Daily Herald» dijo que era inútil el «llorar delante de huevos quebrados». Sin quitarle razón al viejo estadista, le pregunta qué hubiera hecho él si estuviera encargado del gobierno en la actualidad. «No negamos la mendacidad del gobierno al tratar de hacer creer que no apoyó la acción de la Sociedad de Naciones, con energía en los casos de Manchuria y de Abisinia porque la escuadra era inadecuada. Nuestra escuadra era suficiente para contener la amenaza imperialista en el Oriente y más que suficiente para traer el buen sentido a Mussolini; pero nada se hizo entonces y hoy nos queda otro remedio que tragarnos la píldora por amarga que sea.

«Contra un Hitler y un Mussolini ebrios de sangre, no podemos permanecer indiferentes.. El Japón encontró un Pu-yí en Manchuria; Italia, un Ras Gugsa en Abisinia y Hitler y Mussolini un Franco en España. Esta clase de personaje se encuentra en todos los países, y nuestra política de indiferencia los ha hecho posible. ¿Quién nos dice que no tengan ya preparado uno de esos entes singulares en Francia en estos instantes, en Checoeslovaquia o en nuestra misma Inglaterra? La tragedia española nos ha abierto los ojos. Es algo tarde, pero más vale tarde que nunca».

En la cancillería se dice que el Embajador alemán Von Ribbentrop había solicitado del Ministro Eden, a su regreso de vacaciones en la Costa Azul, su opinión sobre la devolución de colonias a Alemania. Eden prometió ocuparse del asunto en su discurso de la semana entrante.

Confidencialmente se me ha dicho que en ese discurso Eden hará declaraciones de carácter sensacionales concernientes al «putsch» alemán en Checoeslovaquia que se cree está preparado para el 12 de mayo. El Canciller de ese país, doctor Krofta, declaró ayer a un corresponsal del «Times», que no temía a tal «putsch» y que de cualesquier modo las fuerzas de Checoeslovaquia eran suficientes para hacer frente a cualesquiera agresión teutónica.

Tal manifestación, sin embargo, se cree que haya sido hecha con el objeto de despistar al prusianismo alemán y se espera que Eden clarificará la política inglesa con respecto a tal posibilidad. Se hace presente que la campaña de propaganda en la prensa hitleriana es igual a la que precedió a la guerra española y se recuerda que durante 1935 la Metalgesellschaft fundó el consorcio industrial y bancario para la explotación de las riquezas de España. El estudio publicado entonces y entregado solamente a los capitanes de industria, trataba de los yacimientos de asfalto y carbón de Valencia de Alcántara, en la provincia de Cáceres; de la utilidad militar del lignito del Alto Aragón, cuya esencia, según experimentos alemanes, puede sustituir a la bencina como combustible; de las minas de antimonio de Riano; de hematita de Pontevedra; de estaño en Orense; de grafito en Toledo, para cuya explotación las oficiales de la Metalgesellschaft, todos ellos, hombres de confianza de Hitler, encontraron aliado en Mussolini, a cambio de la participación de dicha corporación en la explotación de la riqueza minera de Abisinia.

Como el Gobierno elegido en España en febrero de 1936 no era propicio para tal explotación por Alemania, era preciso cambiarlo por otro que lo fuera. Igualmente se revela ahora que Checoeslovaquia presenta la misma tentación a la expansión hitleriana, y se cree que para el 12 de mayo, la guerra de España, habrá sido liquidada y Alemania estará en posición de atender al «putsch» en Checoeslavia, ya mediante una conspiración contra el gobierno o ya mediante una invasión declarada.

Como indicio de lo que dirá Eden, se toman las palabras de Lord Plymouth ante la Cámara de los Pares: «No debe ignorarse que estamos en la obligación de ayudar a una nación agredida de acuerdo con los requisitos del Pacto de la Sociedad de Naciones... aunque yo no quiero decir que en tales casos habría la obligación automática de prestar auxilio militar».

De la interpretación que se quiera dar a tales frases depende tal vez el futuro de Europa. Igualmente significativa fué la linterpelación de anciano Lord Passfield:

«Su Señoría habla de las imposiciones del Pacto de la Liga... pero en el caso de España, víctima también de la agresión de dos países europeos, y que nos atañe mucho por su proximidad a nuestra vía de comunicaciones imperiales la Sociedad de Naciones no ha sido invocada».

A estas palabras Lord Plymouth respondió que todavía no se puede dilucidar si España ha sido invadida o no. «Oficialmente se trata de una guerra civil y tratamos de que así quede», dijo resueltamente el jefe del Comité no intervencionista, entre muchos «Hear! Hear!»

Un memorándum de la Liga respecto a la materia prima

Una base internacional para la distribución de aquélla será propuesta

GINEBRA, marzo 2. (AP.) — La Liga de las Naciones ha propuesto la eliminación de los obstáculos que se oponen al cambio internacional de los productos como el remedio más seguro para las desigualdades existentes entre los países con relación al acceso a la materia prima.

En un memorándum preparado para la Conferencia internacional de materia prima, que se reunirá el 8 de este mes, la Liga pone de relieve que los obstáculos están constituidos por prohibiciones comerciales, cuotas de exportación, altos aranceles, cuotas de importación generales y convenios de compensación.

La Conferencia, se dice en los centros de la Liga, parece especialmente importante a causa de la petición que ha hecho Alemania de que se le devuelvan las colonias para tener fácil y poco costoso acceso a la materia prima. El Reich, sin embargo, se ha negado a participar en la próxima reunión de Ginebra.

La Liga sugirió además como posibles soluciones a las dificultades del comercio internacional las siguientes:

Primera: Generalización en todos los territorios coloniales de la política de la puerta abierta.

Segunda: Transformación de las colonias en mandatos.

Tercera: Transferencia de la administración de las mismas a una autoridad internacional.

El memorándum sugiere al mismo tiempo la distribución de la materia prima mundial sobre bases internacionales.

La comunidad británica, incluyendo los Dominios, es la principal productora de materia prima, dice la Liga. Francia y sus colonias ocupan el segundo lugar, Holanda el tercero, los Estados Unidos el cuarto y Rusia el quinto.

Agrega el informe que la producción de materia prima en Alemania es grande solamente en potasa, grafito, carbón, zinc, plomo y hierro.

2 PLANTAS DE ACCESORIOS DE AUTOMOVILES CERRARON

DETROIT, marzo 24. AP.—Millares de obreros ocuparon hoy dos importantes fábricas de accesorios de automóviles en esta ciudad reclamando el salario mínimo, con lo que se ha demorado el arreglo de los pleitos sociales que plantearon los trabajadores a la General Motors.

Los líders obreros dicen que 2,000 trabajadores suspendieron en la Motor Products Compañía horas más tarde se cerró principal de la Murray Co of América.

Cooperará el Gobierno de México con el de Estados Unidos para evitar el tráfico internacional de narcóticos

El Estado mexicano ha entrado en el negocio del petróleo en competencia con la industria privada, haciéndose cargo de la Compañía de Petróleos de México para su explotación

MEXICO, D. F., marzo 2. (The New York Herald Tribune).—A consecuencia de la declaración del gobierno mexicano, de cooperar totalmente con el gobierno de los Estados Unidos para terminar con el tráfico internacional de drogas heroicas, los agentes del departamento de Justicia de los Estados Unidos investigaron hoy aquí la conexión de Maurice Eghiese, ciudadano mexicano, de origen franco-turco, con una organización internacional de contrabandistas de narcóticos.

Se cree que el detenido sea la figura principal de esta organización, la que se dice ha venido operando desde Shanghai hasta México y los Estados Unidos, estando íntimamente ligada con la cuadrilla recientemente descubierta en San Francisco de California, al ser detenida Mary Wendt, que fué condenada a veinte años de prisión por el delito de contrabando de drogas.

Después de su arresto, hace dos semanas, Eghiese trató de suicidarse en la prisión, y ahora está en el hospital de la cárcel, convaleciendo de sus heridas. Los agentes de la Secretaría de Justicia norteamericana visitaron hoy también al ex director de un diario de San Antonio, Texas, llamado Clayton, para obtener informes sobre una organización de contrabando de narcóticos que suponen tiene su centro de actividades en esta capital.

México se hará cargo de las propiedades de la Compañía de Petróleos de México para su explotación

CIUDAD MEXICO, marzo 2. (AP). México entró hoy en el negocio petrolero en competencia con la industria privada, que representa inversiones de capital extranjero por la suma de cuatrocientos millones de dólares.

El presidente Lázaro Cárdenas, actuando con rapidez debido a que anoche expiró la compañía semioficial de petróleos de México, ha creado una nueva «Administración General del Petróleo Nacional», para que se haga cargo de los bienes de la citada empresa, así como de cualquiera futura concesión que el gobierno haga a esa agencia.

Los productores independientes no se muestran muy preocupados por la actitud del gobierno, aunque el representante de una empresa expresó el temor de que la agencia del gobierno, que estará libre del pago de impuestos y cuyos empleados serán pagados con cargo a los contribuyentes, compita con los particulares en condiciones desiguales y desventajosas para éstos.

No han encontrado las empresas en el decreto del presidente nada que indique que los arrendamientos privados estén en peligro.

Se ha llegado a indicar que la agencia del gobierno pudiera cooperar con la industria privada, basándose esta creencia en una cláusula en que se dice que el propósito del gobierno es «asegurar el desenvolvimiento de la industria petrolera».

Además, el manager general de la agencia que va a ser nombrado por el presidente, Manuel Santillán, está autorizado por el jefe del Ejecutivo para «contratar la explotación de las tierras reservadas» del gobierno, lo que se interpreta en el sentido de que es posible que se arrienden dichas tierras a las empresas privadas mediante el pago de un canon anual.

El presidente Cárdenas, por otra parte, se ha dirigido a los agricultores comunales para que expongan su opinión acerca del funcionamiento del programa agrario del gobierno.

El Ejecutivo ha ordenado a todas las sucursales del Banco Nacional que financien las fincas comunales al objeto de que puedan celebrarse convenciones de agricultores en que se discuta el funcionamiento del sistema.

Ha llegado el momento, dice Cárdenas, «de revisar los métodos y determinar si son los más adecuados» para alcanzar la doble aspiración anunciada por el gobierno de mejorar la vida de los campesinos y aumentar la producción del campo.

La política que persigue Inglaterra, según Eden, es la mayor contribución que puede hacer la paz del mundo

Reanudará sus esfuerzos para lograr que Alemania forme parte de un Pacto de Seguridad en la Europa Occidental y seguirá actuando de acuerdo con el Convenio de la Liga

LONDRES, marzo 2. (AP).—La Gran Bretaña, según anunció hoy el gobierno, hará oídos sordos a las demandas alemanas de colonias hasta que Adolf Hitler firme un pacto de seguridad.

El secretario de Relaciones Exteriores, Anthony Eden, en su primera declaración desde que el embajador Joachin von Ribbentrop presentó sus reclamaciones con relación al problema colonial, dijo que la política exterior de la Gran Bretaña se basa en los siguientes puntos:

Primero: Reanudará sus esfuerzos para lograr que Alemania forme parte de un pacto de seguridad de la Europa occidental.

Segundo: Por el momento no piensa entregar al Reich ninguna de las colonias que perdió como resultado de la guerra.

Tercero: Su política exterior se basa firmemente en el convenio de la Liga de las Naciones.

El discurso del secretario Eden ofrecía un aire de confianza inusitado. Dijo que el pacto de neutralidad con referencia a la guerra civil española había sido un paso para preservar la paz europea y que la Liga de las Naciones, a pesar de los reveses que sufrió en los asuntos del Manchukuo y de Etiopía, no ha muerto.

Los miembros de la Cámara aplaudieron cuando, al terminar, Eden aseguró que el rearmamento es «un medio dirigido a un fin; no un fin en sí... Por este camino, que nadie de nosotros desea tomar, llegaremos al logro de nuestros propósitos».

«La política que persigue el gobierno es la mayor contribución que puede hacer para preservar la paz del mundo.

»Si se presentara la oportunidad de llegar a un acuerdo acerca de la limitación de los armamentos, no la dejaríamos escapar».

Acerca de la política de neutralidad hacia España, declaró:

«Después de muchos meses de ansiedad, esa política comienza a dar frutos. Nos proponemos persistir en ella».

A la terminación de su discurso, Geoffrey Mander, liberal de la oposición, preguntó si la Gran Bretaña, actuando de acuerdo con las obligaciones que le impone la Liga, ayudaría a Checoeslovaquia en el caso de que «Alemania o cualquier otro Estado la atacara».

Eden contestó que eso depende de «que el ataque se lleve a cabo».

No amplió esta declaración, pero el secretario de Relaciones Exteriores había indicado antes que el gobierno no está dispuesto a apoyar una política de compromisos militares universales.

Para algunos observadores, el anuncio de la determinación inglesa de mantener las colonias, incluso las que adquirió de Alemania después de la Guerra Mundial, posiblemente se basa en los recientes comentarios hechos por el coronel Teodoro Roosevelt, hijo de un ex presidente de los Estados Unidos.

En una serie de conferencias que dió en la Universidad de Londres, el coronel Roosevelt sostuvo que las colonias carecían de poca importancia para dar salida al exceso de población; que el costo de administrarlas sería mayor que lo que produjeran.

CUATRO MUERTOS Y 23 HERIDOS EN POLONIA, A CAUSA DE UNA EXPLOSION

VARSOVIA, marzo 3. (Havas).—Hoy estalló un incendio en los polvorines de las fábricas de pertrechos de Radomir; resultaron heridos 23 obreros; cuatro sucumbieron a causa de las heridas.

Trece mil cuatrocientos millones de dólares gastará Inglaterra convertirse en la primera pot

Esa enorme suma no incluye el préstamo de cuatrocient millones de libras para la defensa nacional, ni los millones de libras anuales para mantener el aume

LONDRES, marzo 2. (The N. Y. Herald Tribune).—Según los cálculos de autorizados observadores aquí, si la situación internacional empeora, Inglaterra gastará en los próximos cinco años más de tres mil millones de libras esterlinas en su programa de rearmamento, incluyendo el mantenimiento del Ejército, la Marina y las Fuerzas aéreas, aunque esa tremenda cifra no incluye el préstamo de cuatrocientos millones de libras para la defensa nacional, según el proyecto sometido a la consideración de los Comunes por Neville Chamberlain, y los doscientos ochenta millones de libras anuales necesarios para el mantenimiento de las aumentadas fuerzas defensivas. En los tres mil millones de libras, quedarán incluídas las reservas de víveres y materias primas que Inglaterra acumulará contra toda eventualidad de guerra y posibles aumentos de los precios de los salarios obreros.

Esto obligará a aumentar los ya elevados impuestos al pueblo inglés, el que no se opone a este oneroso programa. Los economistas ingleses parecen estar de acuerdo en que la actual estructura económica inglesa permitirá a la nación sopo gigantesca carga y aún m aunque ya se empieza a n ta inflazón.

Algunos grupos de aquí, sin embargo, critican que se emp mar a préstamo para su armamentos, sin que exist tual estado de guerra.

Es evidente que Inglate de los mares, se dispone a bién del espacio, creando derosa flota aérea del mun virtiéndose en la potencia te de Europa, y aun del

Su anunciado plan de mar, tierra y cielo, parece un buen calmante para Europa y la fiebre de guer cendido considerablemente Europa quedó convencida Inglaterra se armará hasta tes.

A Inglaterra, aún hoy no es tan débil como cier res políticos lo han preten ni tampoco tan impotente han imaginado ciertas Europa y América. Pero sus planes de expansión vía en formación y se ha taculizada en este gigantes to de rearme por la inadec dinación de esfuerzos, fal clara definición de lo que tegía de guerra y división sabilidades y control.

ACTUALIDA INTERNACION

El rector de la Univers Jassy, Bratou, sigue gr herido por un estudiante tario, afiliado a las tende cionalistas de Codreanu, el la «Guardia de Hierro», la cista rumana que ha cau muchos incidentes graves en no de Carol. El rector Br bía sido uno de los adversa resueltos del movimiento a tico que los estudiantes de ban, en una ciudad, como donde los motines contra elitas han sido siempre m grientos. Ultimamente, se vado la cuestión, por habe do en pugna ciertas doctri ticas y por existir un par aboga por seguir la política cional-socialismo en el reino Los judíos, que constituyen to por ciento apreciable en blación rumana, son dueños viñedos y los trigales en amén de actuar de pres Por otra parte, el partido lista ha sido reforzado con tos de la Transilvania, qu campaña contra los húngar bién han apelado al argum cista, que en Rumania, población no es pura, porq antiguos Vlachs se han u sas de todas las razas euro pudiera tener, fuera de la cas nacionalistas, ningún

El Presidente Roosevelt dó al Congreso la aprob una legislación arancela permita el seguir enviando cado norteamericano nues cares en condiciones venta que esas ventajas, sin rec régimen del azúcar a la en que se hallaba antes de rogada la A.A.A. por el Supremo de la Unión, el t reciprocidad habría sido en sus efectos; el problem entrada de los azúcares cub el mercado de los E.U. se tra estrechamente asociado men arancelario, dado que comercio con la Unión es paralelo al total de las exp nes azucareras; por eso, el to Mahoney-Adams si es a Cuba, no lo es menos a tados Unidos, aparte de qu la presentación de otra ma mismo plan Costigan-Jone importante que el problem reciprocidad comercial, azúcar; cuando éste se e resuelto, el tratado de 193 nuestra seguridad política rana estarán mejor gara Roosevelt, mediante el últi saje al Congreso, trató de ciertos males primordiales plotación de esa industria; banos, empero, nos toca principal en el problema s va aparejado a la gran azucarera, tan difícil en u como el actual entregado e y alma al nacionalismo ec

El Duce Mussolini

SUPLEMENTO DIARIO EN ROTOGRABADO

DIARIO DE LA MARINA

ACTUALIDAD NACIONAL E INTERNACIONAL

LA HABANA, MIERCOLES, 3 DE MARZO DE 1937

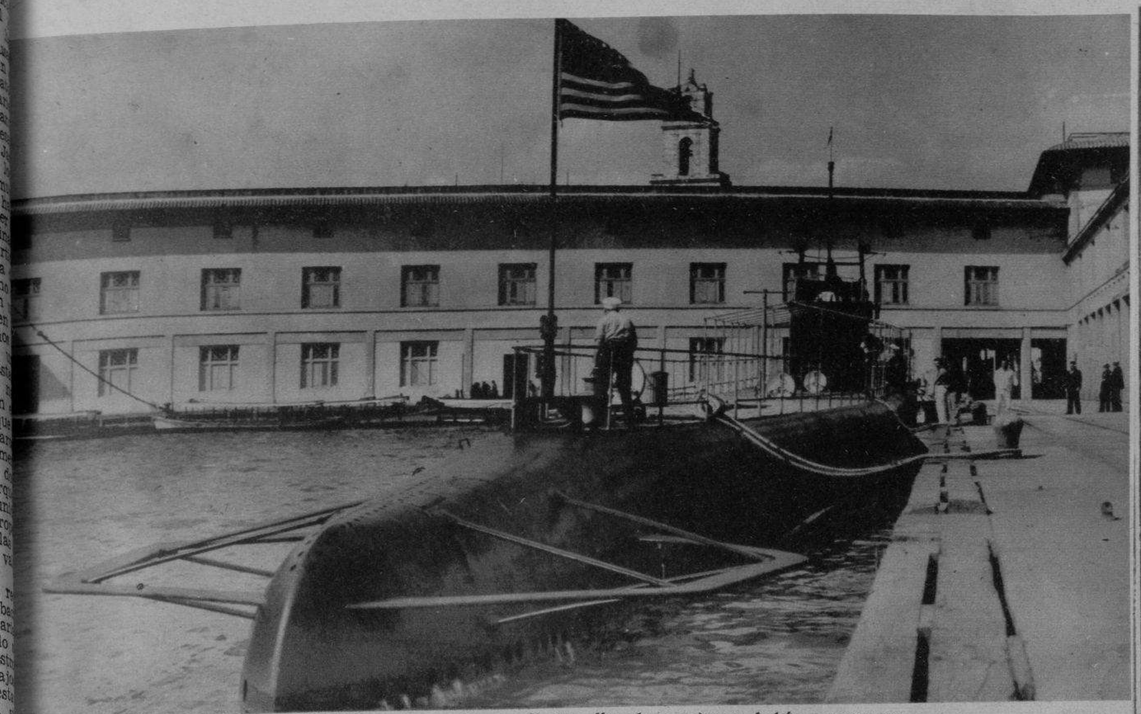

EL SUBMARINO norteamericano «Erch», llegado a nuestra bahía, momentos después de su fondeamiento en los muelles de San Francisco. Esta unidad de guerra yankee está mandada por el comandante Crawford, al que cumplimentó, a su llegada, el capitán Oscar Hernández, de la Policía Marítima (F. D. M.)

UN EXITO lisonjero han alcanzado los organizadores de la primera Exposición de pintura al aire libre que se celebra en Cuba. Se instaló en la Plaza de Albear, y han desfilado por ella docenas de miles de personas. He aquí un aspecto admirable de la Plaza y los cuadros (Foto D. M.)

BILL TERRY, manager de los Gigantes, saluda a Joe Olivares, manager de los Rojos del Habana, momentos antes del game que efectuaron ambas novenas recientemente (Foto D. M.)

EN MALAGA. He aquí otro cuadro de dolor en la bella ciudad andaluza, mostrando a una madre y sus hijitos que habían huído de su hogar destruído por los rojos, y que gracias a la captura de la población por las fuerzas del General Franco, han podido volver a él (Foto Wide)

LA ENTRADA triunfal de las tropas del general Franco, en Málaga. Clamorosamente aclamadas por la población, aquí se ven a las columnas nacionales cuando llevaban a cabo su entrada triunfal en la ciudad blanca del Mediterráneo, que vistió las mejores galas para recibir a los vencedores. El público desbordado, las mujeres en los balcones, esta calle—la de Larios—da una idea elocuente del júbilo de todos a la entrada de los soldados nacionales (Foto Amer)

«PEPIN», portero de la J. Asturiana, evitando un goal en el juego celebrado el pasado domingo en que se enfrentó con el Iberia, ganando los astures 4x2 (Foto D. M.)

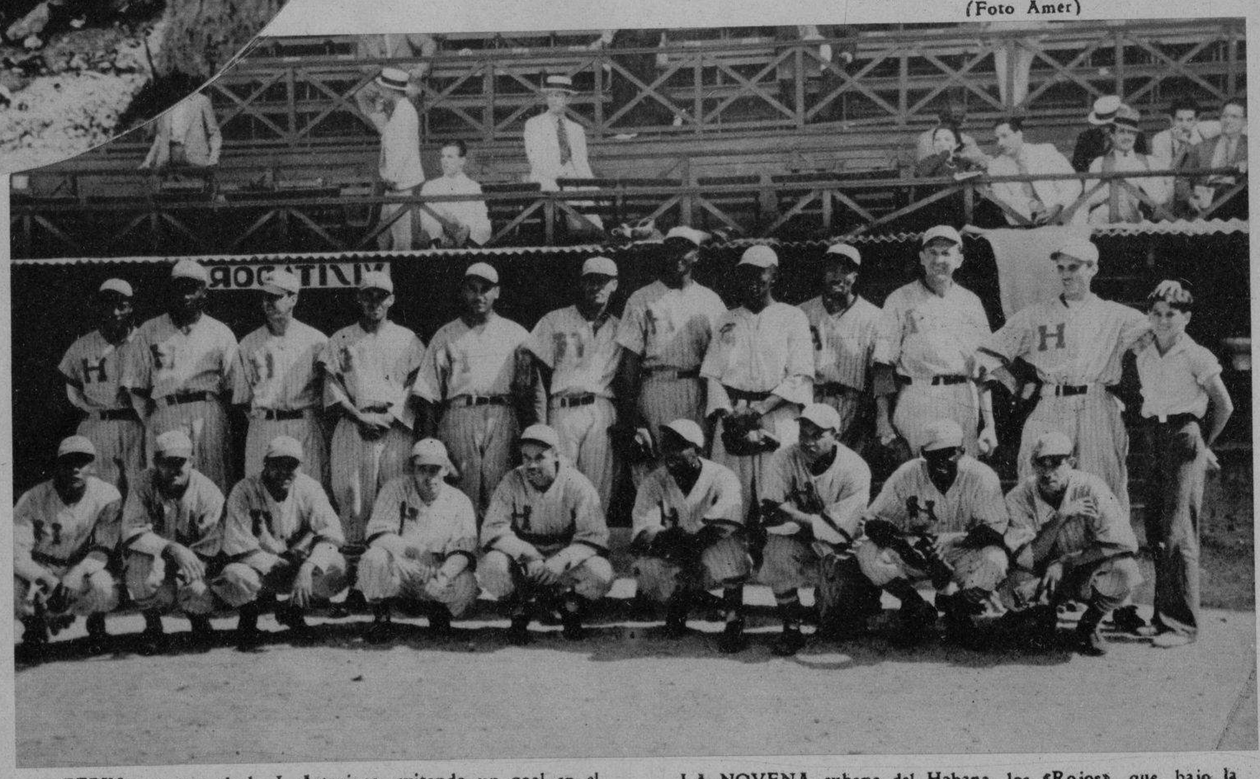

LA NOVENA cubana del Habana, los «Rojos», que, bajo la dirección de Joe Olivares están jugando contra los Gigantes de Bill Terry, en el Stadium de La Tropical (Foto D. M.)

M.E.C.D. 2016

FRANK LUKOWIAK, de Detroit—perteneciente al Departamento de la Policía—prueba aquí los efectos de un fusil-ametralladora inventada por A. S. Berkley. Su inventor asegura que en caso de guerra dará excelentes resultados (Foto Wide)

MIEMBROS de la tripulación del buque de carga británico «Lineria», anclado en Boston, que se han negado a seguir en el buque pretextando que ha de cargar nitrato con destino a Sevilla (España). El Cónsul de la Gran Bretaña ha intervenido para reducir a la tripulación (Foto Wide)

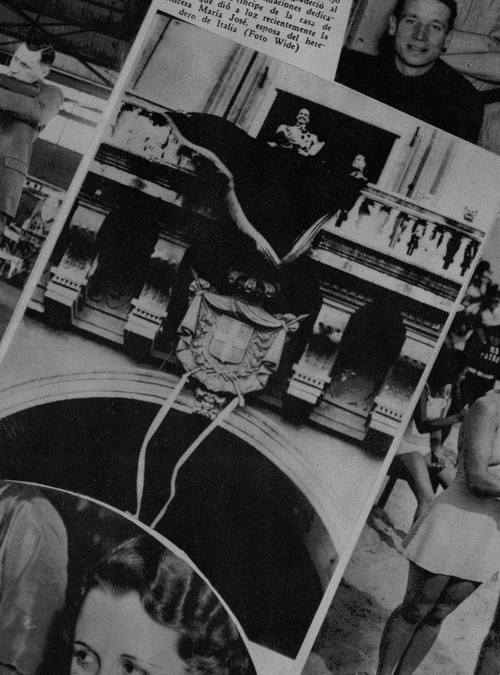

DESDE EL balcón del Palacio Real, de Roma, el Príncipe de Piamonte, hijo del Rey Víctor Manuel, agradeció al pueblo romano las aclamaciones dedicadas al nuevo Príncipe de la casa de Saboya, que dió a luz recientemente la Princesa María José, esposa del heredero de Italia (Foto Wide)

MARY ASTOR y Manuel del Campo, joven aristocrático mexicano, con el cual, según se ha informado, se ha casado la notable artista de la pantalla (Foto Wide)

EL NUEVO Gabinete japonés, consite en ocho miembros, en vez de los catorce de costumbre. Lo preside el general Hayahi (sentado, en el centro) y ha sido ya objeto de rudos ataques en la Dieta (Foto Wide)

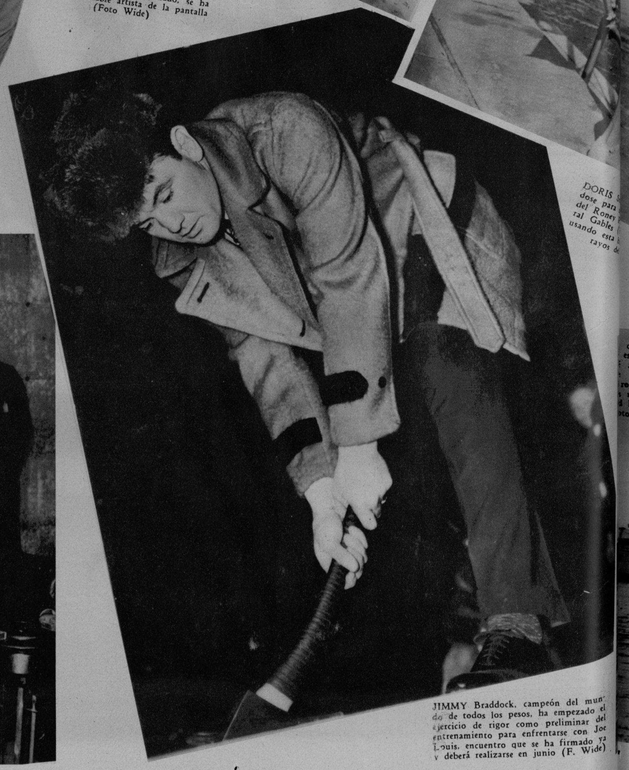

JIMMY Braddock, campeón del mundo de todos los pesos, ha empezado el ejercicio de rigor como preliminar del entrenamiento para enfrentarse con Joe Louis, encuentro que se ha firmado ya y deberá realizarse en junio (F. Wide)

DORIS ... dose para ... del Roney ... ral Gables ... usando esta ... rayos de ...

...nrisa amplia que ...hn Kurtzbauer, ... un concurso ...res de Miami ...as» acompa... ...e y Alicia ...)

ESTA MANADA simpática de ovejas, aparece cuando desembarcaba de la estación de la Avenida Ocho, y asombró a los neoyorquinos desfilando por las calles de la ciudad, hasta el ferry donde embarcaron. El número total de ellas ascendió a cinco mil (Foto Wide)

PARTE de un lote de pieles de cordero, transportadas por un trabajador desde el matadero a los almacenes donde deberán ser elaboradas. Los corderillos habían desfilado antes por las calles de New York, haciendo las delicias de los transeuntes (Foto Wide)

DESPUES de las inundaciones en el Sureste del Estado Wisconsin, ahora empiezan a sustituir a los botes, que les habían reemplazado durante las inundaciones, los autos. Véase este coche, primero en circular por las calles de Milton (Foto Wide)

A DESPECHO de todas las protestas e intentos de persuasión, Kenneth Michel, de 5 años, se resiste a abandonar a su padre, Alva Michel, que fué arrestado bajo la inculpación de robo por su patrón, y encarcelado en Monticello (Indiana). Después de permanecer varios días con su padre en la cárcel, por fin accedió Kenneth volver a su hogar, siendo perdonado su padre por el acusador. Aquí se ven a padre e hijo, después de abandonar el primero la cárcel (Foto Wide)

FRED ASTAIRE, el maravilloso bailarín y su esposa, retratados en el Turf Club de Arcadia (California), donde asistió para apostar en las carreras del Derby. Fred es un entusiasta de los caballos (Foto Wide)

MISS HIROKI Saga, hija mayor del Marqués de Kimikatsu Saga, cuyo compromiso matrimonial con Pu Chien, hermano menor del Emperador Kang-Teh, de Manchukuo, y que está actualmente en una Academia Militar de Tokio, acaba de anunciarse (Foto Wide)

...de guerra ...estando en ...alcanzado ...artillería ...rojos cuan... ...nacionales ...levantina. ...oto Wide)

M.E.C.D. 2016

ASISTENTES al asalto de carnaval en la casa de la jovencita Martica Fernández, en la residencia de sus padres, Dr. Arturo Fernández y Elena Sánchez de Fernández (Foto D. M.)

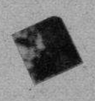

CON UN ACTO bello fuera de toda duda, se clausuró el pasado domingo la Semana del Niño, organizada por el Club Rotario. Aquí vemos un grupo de niños sobre el escenario del Teatro Encanto, ejecutando uno de los actos incluídos en el programa de clausura (Foto D. M.)

Piernas Débiles

SI LAS extremidades de su hijito son flacas será necesario que le dé la resistencia necesaria.

Esto se obtiene fácilmente, alimentándolo con la leche irradiada DRYCO que forma fuertes huesos y músculos.

DRYCO

ENTREGA del busto del gran educador cubano don José de la Luz y Caballero, por el señor Julio Blanco Herrera, en representación del Club Rotario de la Habana, a la escuela de los empleados de la Cervecería La Tropical

SOLO CON TRECE años de edad esta respetable señora, Mary Keller, acaba de dar a luz su segundo hijo. El primero tiene ya 21 meses. La jovencita madre aparece con los dos hijos en Birmingham (Alabama) (Foto Wide)

RITA LONGA, fuerte y destacada escultora cubana, que en el XIX Salón, recientemente celebrado por el Círculo de Bellas Artes, obtuvo Medalla de Oro por su obra «Despertar» (que aparece en la otra fotografía) (Fotos D.M.)

Limpie y desinfecte su piel!

EL Jabón ANTISEPTICO COLGATE, además de limpiar la piel como un buen jabón de tocador, la desinfecta totalmente por la acción germicida del "ti-tri-oil" que contiene.

El baño diario con el Jabón Antiséptico Colgate, es positivamente un baño antiséptico que deja el cuerpo limpio, fresco y desinfectado. Es el preventivo perfecto para las erupciones cutáneas tan comunes en nuestro clima, y el desodorante más eficaz para evitar el desagradable olor del sudor.

...Y después del baño, use el Talco Antiséptico Colgate, cuyas propiedades antisépticas y secantes evitan el salpullido, eczemas y las grietas en los pies. Mantiene la piel fresca y protegida contra el mal olor en el cuerpo producido por el sudor.

El Talco Antiséptico Colgate se vende en un solo tamaño a 20 centavos.

Los más reputados médicos, dentistas y enfermeros usan y recomiendan el Jabón Antiséptico Colgate. Entre ellos, el doctor Benigno Souza, eminente cirujano, dice:

"He usado el Jabón Antiséptico Colgate, y reconozco positivas ventajas en sus muchas aplicaciones.

AC-4

EXIJA EL LEGITIMO JABON ANTISEPTICO COLGATE

LA HABANA en Nueva York.—Con ocasión de las Fiestas de Febrero en la Habana, la Comisión Municipal del Turismo realizó una intensa propaganda en los Estados Unidos. He aquí un cartel de grandes dimensiones expuesto en la vidriera de una de las casas más importantes de la Babel de Hierro: la Casa Gotham (Foto D. M.)

"DANDY"
"BELWARP"
"PETRONIO"
"FAVORITA"
"DERBY"

Sres. SASTRES:

PUEDEN ANUNCIAR A SUS CLIENTES QUE EN BREVE TENDRAN LOS NUEVOS MUESTRARIOS DE TELAS INGLESAS PARA VERANO QUE YA ESTAMOS RECIBIENDO.

MURALLA 70 - Sobrinos de NAZABAL

Un Baño de Perfume

JABON DE HIEL DE VACA DE CRUSELLAS

El Jabón de Hiel de Vaca de Crusellas, blanquea y suaviza el cutis. Además, su abundante espuma, impregnada con el intenso perfume característico de este jabón, deja la piel de todo el cuerpo envuelta en una exquisita fragancia.

El jabón de Hiel de Vaca de Crusellas, proporciona, al más reducido costo, un baño deliciosamente perfumado.

Las envolturas del Jabón de Hiel de Vaca de Crusellas se canjean por bonos para el "Concurso del Millón"

HV 15-R

SINTONICE LA CADENA CRUSELLAS

M.E.C.D. 2016