1ª SECCION

SERVICIO DE ASSOCIATED PRESS
Esta queda autorizada para usar nuestro servicio y noticias de información.
HILO DIRECTO CON NUEVA YORK

DIARIO DE LA MARINA

El DIARIO DE LA MARINA es el periódico más antiguo de Cuba. Fué fundado en el año mil ochocientos treinta y dos.
SERVICIOS ESPECIALES DE ESPAÑA

1ª SECCION

AÑO CV.—NUM. 32 | ACOGIDO A LA FRANQUICIA POSTAL | LA HABANA, SABADO, 6 DE FEBRERO DE 1937.—SANTOS TITO, AMANDO Y GUARINO | TIEMPO PARA HOY: BUENO | PRECIO: 5 CENTAVOS

FRANCO DA LA ORDEN PARA TOMAR, PARTIENDO DE SEIS PUNTOS, LA CIUDAD DE MALAGA

(COLUMNA DOS)

IMPRESIONES

Ramiro Guerra, nuestro **Diplomáticus**, se refiere, en su crónica de ayer, a los ataques de que está siendo objeto en los Estados Unidos el Tratado de Reciprocidad, y afirma, naturalmente, que ha sido hasta ahora tan favorable a Cuba como a aquel país.

Esta es una verdad de la que no ha de colegirse, sin embargo, un optimismo excesivo, porque el que una cosa sea excelente no quiere decir que su bondad ha de hacerla prevalecer de cualquier modo. Si fuera así, si lo verídico privase siempre sobre lo erróneo, lo justo sobre lo inicuo y lo bueno sobre lo malo, no se cometerían tantos disparates en el mundo, ni éstos tendrían tan fatales consecuencias.

El mantener las cosas buenas cuesta tanto trabajo como el mantener las malas, y los pesimistas dicen que más.

De ahí que no debamos caer en el optimismo panglossiano de dar por hecho que a lo que constituye, hoy por hoy, la piedra angular de nuestro edificio económico, lo defiende su propia eficacia, pues es más bien la virtud de los cubanos lo que conviene al mantenimiento del Tratado que la virtud del Tratado lo que conviene al mantenimiento de los cubanos.

Si echáramos a olvido que el convenio económico con la nación americana tiene su faceta eminentemente política, sería incurrir en una amnesia de consecuencias fatales.

Este concierto económico es el primer eslabón de la política del buen vecino, pero lo bueno o malo de una vecindad ha de juzgarse por la conducta de ambos vecinos y no de uno solo.

Cuba no debe convertirse en el eterno rompecabezas de la política americana si no deseamos exponernos, el mejor día, a una sorpresa muy desagradable.

El hecho de que tengamos muy presente la opinión pública americana no implica sumisión ni encogimiento de la soberanía, sino agudizado sentido de las necesidades nacionales.

Debemos tener presentes, no sólo las reacciones lógicas de la opinión pública de los Estados Unidos, sino hasta las ilógicas, esto es, debemos procurar comprender hasta sus incomprensiones.

Procuremos participar de la riqueza, el bienestar y la educación norteamericanos, salvaguardias de su régimen e instituciones democráticos, para consolidar, mejorar y robustecer nuestras instituciones y nuestro régimen democráticos.

Este camino es el más largo, pero también el más expedito y seguro, para que esta generación rinda su jornada sin los trágicos tropezones que, por históricas fatalidades, han sufrido y sufren otros pueblos.

Se prepara Oriente para recibir al Dr. Laredo y a Batista

Visitarán a Santa Clara al regreso. Hoy el Presidente estudiará proyecto de obras

SANTIAGO DE CUBA, febrero 5. Se ha organizado un comité presidido por el jefe de sanidad al doctor José Oñate, y compuesto por representaciones de las fuerzas vivas y funcionarios del Estado, la provincia y el municipio, el cual tendrá a su cargo todo lo relacionado con el recibimiento que se dispensará al coronel Federico Laredo Bru, presidente de la República, y al coronel Fulgencio Batista, Jefe del Ejército Constitucional en su próxima visita a esta ciudad. Ambas figuras nacionales bajarán en la estación de Boniato, donde se organizará una manifestación a pie y a caballo, camiones, automóviles y otros vehículos, la cual entrará a Santiago por la carretera central hasta el Paseo de Martí. Asistirán también a la manifestación los alumnos de las Escuelas desde quinto grado, fuerzas del Ejército, Policía, Marina, Bomberos y Bandas de Música hasta el número de veinte. En el parque Céspedes se levantará la glorieta, donde los coroneles Laredo Bru y Batista presenciarán el desfile. Vendrán tres trenes excursionistas del interior de la provincia, y vendrán también visitantes en ómnibus y camiones. Los Alcaldes de la región y el Gobernador doctor Pérez André coadyuvarán al magno recibimiento y a todas las fiestas. La ciudad será engalanada e iluminada y se exhibirán letreros alusivos, solicitando las tres urgentes necesidades de esta ciudad, que son, acueducto, alcantarillado y pavimentación. El Comité labora todos los días para dejar organizado el recibimiento a los ilustres huéspedes.

Esta mañana partió para la Habana en el tren expreso limitado el Teniente Coronel Diego Rodríguez, jefe del distrito militar, quien conferenciará con el coronel Batista en la Habana; fué despedido por numerosos amigos y autoridades civiles y militares.

GARCIA, corresponsal

UN CABLEGRAMA DEL PRESIDENTE DE LOS EE. UU. AL DE CUBA

Reproducimos a continuación, a título de interés histórico y satisfaciendo diversas preguntas, el texto de los cablegramas que en 20 y 23 de enero, al tomar posesión de la Presidencia de los Estados Unidos de América el Honorable Franklin D. Roosevelt, se cruzaron entre el Presidente de la República y el Presidente Roosevelt:

«Excelentísimo señor Franklin D. Roosevelt, Presidente de los Estados Unidos de América, Washington, D. C.

Con el grato motivo de vuestra toma de posesión de la Presidencia de esa gran nación amiga, a la que nos ligan tantos inolvidables lazos de amistad y gratitud, tengo la honra de expresar a Vuestra Excelencia, en nombre del pueblo y el Gobierno de Cuba, y en el mío propio, los más cordiales votos por el mejor éxito en el desempeño de vuestra alta magistratura, por la prosperidad y felicidad de los Estados Unidos y por la ventura personal de Vuestra Excelencia. **Federico Laredo Bru**, Presidente de la República de Cuba».

El cable de contestación, decía así:

«A su Excelencia Federico Laredo Bru, Presidente de la República de Cuba, La Habana.

Agradezco muy sinceramente a Vuestra Excelencia las bondadosas expresiones en su telegrama con ocasión de la inauguración de mi segunda Administración. Vuestros buenos deseos, y los del pueblo y Gobierno de Cuba, con motivo de particular satisfacción para mí y me felicito de tener esta oportunidad para expresar mi ferviente deseo por el bienestar de Vuestra Excelencia y por la siempre creciente prosperidad y felicidad del pueblo de Cuba. **Franklin D. Roosevelt**».

EXIJA el Suplemento en ROTOGRABADO con esta EDICION

«Mejorará la situación del azúcar en la conferencia de Londres»

DECLARACIONES EXCLUSIVAS DEL DR. LUIS MARINO PEREZ AL DIARIO DE LA MARINA.

DESDE FUENGIROLA, ALORA, ALHAMA, ANTEQUERA, COIN Y ARCHIDONA SERA EL ATAQUE

Las tropas del General Queipo de Llano están a no más de veinte millas de la ciudad y en todos los avances parciales han causado numerosas bajas

LOS PUENTES QUE FUERON DESTRUIDOS ESTAN REPARADOS Y LA MARCHA SIGUE IMPETUOSA

CON EL GENERALISIMO FRANCO EN SEVILLA, febrero 5. (AP.)—Los soldados nacionalistas que ponen sitio a Málaga, en el sur de España, recibieron hoy la orden de prepararse para el asalto final a dicha ciudad.

«No pararemos hasta que Málaga caiga», es la orden dada por el general Franco.

ESPECIAL PARA «DIARIO DE LA MARINA»
Por ANTONIO DE RIPOLL

AFUERAS DE MADRID, febrero 5. (Exclusivo.)—Los combates y duelos de artillería practicados hoy en el sector de Madrid pierden su importancia, al compararse con la batalla sangrienta que se ha desarrollado en la zona de Málaga, de acuerdo con el comunicado que sobre dicho duelo publica hoy el alto mando.

Partiendo de Alhama de Granada, el ejército que manda el general Varela sostuvo combates en todo el camino hacia el sur, con los rojos y les mató 86 y les hizo 29 prisioneros: entre los cuales se cuentan varios oficiales.

Los puentes que habían sido destruidos por los rojos en su huída entre Marbella y Fuengirola fueron reconstruídos por las fuerzas nacionales.

Málaga atacada por seis puntos a la vez; Queipo se ha colocado a 20 millas de la ciudad

SALAMANCA, febrero 5. (Havas.)—En un parte oficial emitido a las ocho de la noche, el Gran Cuartel General dice lo siguiente:

«En el frente de los ejércitos del norte, ligero fuego de fusilería y duelo de artillería. El número de milicianos que desertan de las tropas marxistas y se unen a nuestros ejércitos va en constante aumento, lo cual indica la difícil situación de retaguardia que tienen los rojos.

«En el frente del sur, sector de Córdoba, el enemigo ha realizado una presión más fuerte que de costumbre contra Lopera, en donde hace poco sufrió un rudo rechazo, con graves bajas. También pretendió atacar a Priego, pero tuvo que replegarse, abandonando gran número de muertos y heridos en el campo, así como varias banderas rojas, dinero marxista, y armamentos.

«En el sector de Málaga, las tropas del ejército del sur ejecutaron una importantísima operación contra la aldea de Zafarraya, los bosques de las Ventas de Zafarraya y los Alazares; hemos efectuado un avance de 10 a 12 kilómetros a contar de Archidona y Antequera sobre el sur y el suroeste.

«Partiendo de Marbella, hemos hecho una penetración importante con rumbo a Levante; el enemigo abandonó en el campo muchos muertos, entre los cuales contábanse muchos oficiales y abundante material. Hicimos muchos prisioneros. (f) General Francisco Martín Moreno, Jefe de E. M.»

El avance contra Málaga se está efectuando, según los partes oficiales, por seis parajes a la vez, creyéndose que después de taponados los caminos, el enemigo no tendrá más remedio que dividir sus fuerzas, con lo cual, siendo superiores las nacionalistas en todas las líneas, acabará por tener que ceder terreno en los puntos neurálgicos del litoral.

En todos los sectores se ha avanzado considerablemente, principalmente en los septentrionales.

De un análisis general de la situación se puede llegar a la conclusión de que las tropas del general Queipo de Llano se encuentran a no más de 20 millas de la ciudad bética.

El asalto de Málaga se está efectuando por Fuengirola, Alora, Alhama, Antequera, Archidona y Coín, con gran concurso de aviación y marina, juzgándose que los movimientos actuales, por su contundente presión, obligarán a los rojos a replegarse de la montaña. Los ataques por Fuengirola, Alora y Ojén han sido particularmente sangrientos, obligando a los rojos a ceder terreno.

El generalísimo Franco ha enviado un mensaje al general Queipo de Llano felicitándole por estos avances y diciendo que las operaciones no deben parar sino en la propia Málaga.

La artillería franquista no ha cesado de batir intensamente los reductos marxistas, moviendo también contra ellos morteros, ametralladoras, etc., en constante vendaval de plomo.

Queipo de Llano resta importancia a las operaciones marxistas en la zona del Guadalquivir

SEVILLA, febrero 5. (Havas.)—Hablando esta noche ante el micrófono el general Gonzalo Queipo de Llano manifestó que los ataques desesperados del enemigo efectuados sobre el frente del Guadalquivir, contra Lopera y Priego, al amparo de disponer allí de pocas fuerzas los nacionalistas, fracasaron y que con el envío de refuerzos desde Córdoba, han quedado eliminadas todas las posibilidades y amenazas de presión de los rojos en la línea de Andújar.

Dijo que, en cambio, en el frente de Málaga, habíanse realizado importantes avances. Varias columnas que salieron de Antequera, Ronda y Marbella, efectuaron importantísimas operaciones sin encontrar en su avance resistencia del enemigo. Agregó que el avance se hace lentamente, por la preparación demoledora de la artillería.

Agregó que el enemigo había intentado una contraofensiva al norte de Granada, sin objetivo, ya que por allí los nacionalistas están colocados en posiciones inexpugnables. Muchos campesinos se han presentado en los puestos nacionalistas, narrando las atrocidades a que son sometidos por los rojos.

En su retirada, los rojos han abandonado gran número de cadáveres y mucho material de guerra.

El general ha manifestado que son falsas las noticias dadas por los rojos de que su aviación bombardease al «Canarias» y otros buques en aguas de Salobreña.

MIL SOLDADOS DE FRANCO SE BATEN CON 3,000 "ROJOS"

En el Alto de León, donde no hay moros ni legionarios, el heroismo español se exalta

CON LOS NACIONALISTAS ESPAÑOLES EN ALTO DE LEON, febrero 5 (AP)—Este desfiladero, con una enorme piedra que semeja a un león mirando hacia Madrid desde la mitad del camino, es acaso el sector más pintoresco de las líneas nacionalistas españolas.

Un escenógrafo difícilmente podría mejorar la colocación de las fortificaciones, de los fuertes formados por sacos de arena y los emplazamientos de la artillería para una escena invernal que representara el sitio en un lugar montañoso.

Por espacio de varias semanas las tropas nacionalistas y rojas han estado en sus líneas sin disparar un solo tiro. Los fascistas de Franco ocupan la cresta de la montaña, y con los gemelos de campaña se ven las líneas del Gobierno allá abajo, frente a la aldea de Guadarrama.

El verano pasado este desfiladero fué escena de violentos combates y bombardeos aéreos. Los oficiales nacionalistas dicen que varios centenares de hombres, que más tarde fueron reforzados y llegaron a un millar, lo tomaron y lo defienden contra 3.000 milicianos del Gobierno.

El esqueleto carbonizado de un camión de municiones se encuentra aún en la carretera, donde fué alcanzado por una de las bombas de los aviones del Gobierno. Los aeroplanos rojos arrojaron treinta bombas al camión y sólo una dió en el blanco.

Los fascistas defienden en este puesto las montañas que corren al noroeste de Madrid, mientras las fuerzas de los generales Orgaz y Varela hacen presión sobre la capital desde el sur, sudeste y oeste.

El general Herrador manda el frente del Guadarrama. Fué ascendido al generalato en el mes de enero.

Contrario a lo que ocurre en otros sectores, en el de Guadarrama no hay legionarios extranjeros ni moros. Las montañas están defendidas por fuerzas de caballería y artillería del ejército regular, en su mayoría de las guarniciones de Segovia y Zaragoza.

El trabajo es duro para los soldados. El viento cala los huesos y los montes están cubiertos de nieve. Los centinelas usan trajes de lana, medias y guantes de lana para poder conservar el calor.

RENUNCIO VALDES MIRANDA COMO MIEMBRO DEL COMITE ESTUDIANTIL UNIVERSITARO

Los rumores insistentes de la renuncia del líder estudiantil Augusto Valdés Miranda como miembro del Comité Estudiantil Universitario, que venían circulando desde hace días, fueron plenamente confirmados ayer.

Nuestro repórter lo pudo ver en el recinto del Alma Máter, y supo por él mismo que desde hace ya algunos día había renunciado a ese cargo, para el que fué electo por la asamblea estudiantil del mes de marzo de 1935.

Interrogado sobre la actualidad universitaria, manifestó que el Alma Máter, pasaba por unos momentos verdaderamente difíciles y que el ingeniero José Manuel Cadenas era la figura que podía, por sus prestigios universitarios y su integridad de carácter, hacerla rebasar la actual crisis.

Se hace necesario, por tanto—agregó— respaldar en su actuación al Presidente de la Comisión Profesoral Reorganizadora de la Universidad.

DIFICIL SITUACION INTERNA EN CATALUÑA, LOS ANARQUISTAS QUIEREN SEGUIR DOMINANDO LA POLICIA

BARCELONA, febrero 5. (Havas). Se ha dado a la publicidad una nota oficial consignando que el Consejero de Seguridad Interior ha elaborado un proyecto para la reorganización de las fuerzas de Orden Público, «en la intención de adoptarlas al nuevo orden revolucionario».

En los círculos catalanistas, empero, se afirma que esta reorganización no obedece sino a las intenciones de los anarquistas y sindicalistas de eliminar de las fuerzas de Orden Público a los elementos que no sean estrictamente partidarios de sus principios y programas.

La atracción de ayer, en los festejos de Galiano y San Rafael, la constituyeron los niños bellamente ataviados. He ahí, en la «duquesita», la parejita integrada por Leonor Lee y Paquita Tirador. En el centro, la niña Ailicia Castaño, toda una «manola» de garbo y salero. A la izquierda, un «jinkirishe»—o palanquín—que conduce al niño José Viña, mientras en el vehículo viaja, alegremente, la encantadora Carmita Martín. Por último, a la derecha, un gracioso carrito arrastrado por un pequeño chivo. El niño que lo guía es Ignacio Graciado. Estos niños —como los demás que participaron en el concurso—fueron muy aplaudidos por la muchedumbre que presenció el desfile.

Instruyen de cargos a representantes de firmas gasolineras

Concurrieron al Juzgado y dijeron que harían todos sus descargos por escrito

Ante el Juez de Instrucción de la Primera, doctor Rodríguez Cadavid, y el Secretario Jacinto V. Gómez, hicieron ayer por la mañana su presentación los representantes legales de las Compañías de gasolina acusadas de alterar el precio de ese combustible.

Nómbranse dichos señores: Andrés Poliakoff, administrador de la Shell Mex, de Oficios número 18; Wifredo H. Brito Mederos, abogado y representante de la Sinclair Cuba Oil Co., y Arístides Gallardo Herrera, apoderado de la Standard Oil Co., cuyas oficinas radican en Obispo, 7. Todos fueron instruídos de cargos, los cuales negaron, manifestando que sus declaraciones las harían por escrito a la mayor brevedad posible.

El Juez dispuso que continuaran en libertad.

Se ha unido a las fuerzas rojas un guerrero etiópico

En el frente de Córdoba son lentas las operaciones por mal estado del tiempo

VALENCIA, febrero 5. (Havas). — Ha llegado a esta ciudad para sentar plaza en las fuerzas de la Brigada Internacional que combate en el frente del Manzanares el príncipe abisinio, Gehvet, hijo del ras Emerú, uno de los más distinguidos guerreros etíopes, de los que no se han sometido a Italia.

Se desarrollan lentamente las operaciones en el frente de Córdoba

(Por Francisco Ocaña.)

ANDUJAR, febrero 5. (Havas.) — Se ha confirmado la ocupación de la aldea de Villafranca de Córdoba por las tropas marxistas; la población dista 25 kilómetros de la ciudad de la mezquita; ligeramente más al norte, se ha establecido el asedio de cuyas primeras casas se encuentran en manos de las fuerzas rojas; el camino de Marmoleho también ha sido tomado por las tropas que operan en el frente del Guadalquivir.

Estas operaciones se realizan combinadas con la defensa de Málaga; el alto mando, empero, no está todavía satisfecho de los resultados obtenidos, pues debido a las inundaciones no ha sido posible llevar el avance con la celeridad exigida por las circunstancias.

MURIO EN UN ACCIDENTE DE AUTOMOVIL EN MEXICO UN PARIENTE DEL EX PRESIDENTE GOMEZ

CIUDAD MEXICO, febrero 5 AP. Un despacho recibido por el periódico «Las Ultimas Noticias», desde Torreón, Coaguila, dice que Guillermo García Gómez, ingeniero de la Comisión de Irrigación encargado de la construcción de la carretera entre Bermejillo y la represa de Nueva Palmito, falleció ayer en un accidente de automóvil.

El despacho que dice que García Gómez es primo carnal del expresidente Miguel Mariano Gómez, agrega que su esposa y Miguel Trujillo, otro empleado de la Comisión de Irrigación, resultaron gravemente heridos.

CERVERA EXCITA A RENDICION A LOS MARINEROS

Hizo un llamamiento a todos los que no hayan asesinado a oficiales. ¿Combate naval?

AVILA, Febrero 5 (UP)—Desde la estación de radio de Salamanca hizo uso de la palabra el Almirante Cervera, ministro de Marina del Gobierno nacionalista español, lanzando un llamamiento a los marineros de los buques del Gobierno marxista, para que abran los ojos al verdadero significado de la lucha entre la España blanca» y la «España roja», prometiendo a todos los que no participaron en el asesinato de los oficiales de la Armada al comienzo de la rebelión, que se les perdonará si entregan los buques con sus armas.

Declaró el Almirante que el Gobierno rojo no ha cumplido ninguna de las promesas que les hizo cuando les pidió que «se amotinaran y asesinaran a sus jefes», culpando a los maquinistas de la mayoría de los motines. Cree el Almirante que la mayor parte de las tripulaciones de los buques de guerra que están en poder de Gobierno no son rojas y les dice que si se unen y se apoderan de los barcos entregándolos a los nacionalistas serán perdonados por Franco.

Terminó diciendo que el aumento de la flota de guerra nacionalista contribuiría a terminar la guerra rápidamente.

Se espera una acción naval en aguas de Gibraltar.

GIBRALTAR, febrero 5 (UP)—Se informa en los centros marítimos que la escuadra marxista que se había refugiado en Cartagena ha salido para Málaga, esperándose una acción naval en las próximas horas.

Según parece, el estado mayor de la flota nacionalista ha estado preparando sus barcos para una acción naval decisiva.

Todo es abundancia orden y entusiasmo en el nacionalismo

El General Aranda regresa de un recorrido lleno del más concluyente optimismo

BURGOS, febrero 5. (UP.) La estación de radio de esta ciudad ha propalado la noticia de que la enfermedad que padece Indalecio Prieto en los ojos se ha agravado y que los médicos han manifestado que no sería nada extraño que perdiese la vista.

Agrégase que el general Aranda recorrió triunfalmente varias poblaciones de España y a su llegada a Luarca fué abordado por los periodistas, a quienes dijo:

«Traigo una magnífica impresión del rápido viaje que he efectuado, siendo el entusiasmo en todas partes admirable.

«Lo que más me llamó la atención —siguió diciendo el general Aranda— es la normalidad que he observado en los campos de Castilla, Andalucía y Extremadura, donde todo está sembrado. En todas partes hay una abundancia extraordinaria y no falta nada.

«Resumiendo mis impresiones sobre el recorrido que he hecho por la España nacionalista diré que en ella todo es abundancia, orden y entusiasmo».

Debe rebajarse más de diez millones en el presupuesto

Hace esta recomendación el Secretario de Hacienda para el próximo ejercicio fiscal

En la Secretaría de Hacienda existe la impresión de que el jefe máximo de las finanzas, ingeniero Sr. Eduardo I. Montoulieu enviará de un momento a otro un escrito a los Secretarios de Despacho en el que aconsejará la conveniencia de hacer una rebaja proporcional en los anteproyectos de presupuestos, cuya ascendencia se propone fijar para que adopten a ella sus gastos.

Como el estudio de ese anteproyecto deberá hacerlo el Congreso, a más tardar en el mes de marzo, se espera que una vez rectificada la cifra del primero que se envió, lo enviará el Presidente de la República a la Cámara de Representantes con el correspondiente mensaje.

Se calcula que la rebaja en proyecto para el próximo ejercicio fiscal será de unos diez millones de pesos.

"ES IRRISORIO EL PRECIO DE HOY" DECLARA

Juzga que, al estimularse el comercio subirá el precio de nuestro producto en el mundo

TAMBIEN MR. KNUTSON LA TOMA CON LOS ARANCELES

LONDRES, febrero 5. (Havas).—La agencia Havas entrevistó hoy, en Londres, para DIARIO DE LA MARINA y «Avance», al señor Luis Marino Pérez, que en esta capital representa al «Instituto Estabilizador del Azúcar de Cuba».

Luis Marino Pérez hizo las siguientes declaraciones respecto a la conferencia mundial azucarera, que se efectuará en esta capital, para terminar antes de las fiestas de la coronación:

«En mi concepto, la Conferencia durará tres semanas, cuando más. En la situación actual, todo indica que llegaremos a fines prácticos, pues las condiciones son magníficas, como no lo habían sido desde hacía muchos años. Los precios actuales no cubren los gastos de producción, ni siquiera en las fábricas mejor preparadas. Se realizarán esfuerzos patentes para mejorar los precios existentes. Hay que estimular el comercio mundial, pero esto no es posible si los precios no están en condiciones de levantar el mercado».

El representante Knutson combatió en la Cámara la política de reciprocidad del Gobierno y especialmente el tratado con Cuba

WASHINGTON, febrero 5. (AP).—Harold Knutson, republicano de Minnesota, atacó hoy la reducción del arancel para el azúcar cubano, así como el tratado comercial concertado entre los Estados Unidos y Cuba, en la sesión celebrada esta tarde por la Cámara.

Oponiéndose a la prórroga de los tratados recíprocos, dijo:

«El arancel para el azúcar cubano fué reducido de dos centavos a nueve décimas de centavo la libra, después de haberse limitado la producción azucarera americana.

«Este gobierno no solamente ha dicho al productor americano que sólo puede suministrar una cantidad limitada al mercado nacional, sino que ha dado la vuelta en redondo y ha ayudado al productor extranjero a quitarnos ese mercado limitado», dijo Knutson.

Las exportaciones de manteca y de productos del cerdo a Cuba han decrecido desde que el tratado entro en vigor en septiembre de 1934, dijo el citado representante.

Nuestras páginas en rotograbado de mañana, contienen, entre otros materiales sugestivos e interesantes: «Lo que ideaba la ciencia de nuestros abuelos», una información documentada del progreso científico; «El infierno blanco», otra información de las tierras antárticas; «Nueva estética de la risa», un relato humorístico profusamente ilustrado; «Bernard Shaw arremete contra Hollywood», donde el satírico inglés ataca rudamente a los directores de películas; «Las inundaciones americanas en el pasado siglo», documentos gráficos de palpitante actualidad. Además: una amplia información gráfica de sucesos nacionales e internacionales.

PROHIBE EL GOBIERNO alterar los precios de los artículos de primera necesidad. Información del Consejo de Secretarios. Vea la página DOS

Causan furor a los rojos de Madrid los pasquines que aparecen todos los días intimándoles la rendición

El Generalísimo Franco ha declarado al «Diario Vasco», que la toma de Madrid, sería una cosa sencilla si el propósito de los nacionalistas fuera convertir la capital en ruinas

AVILA, febrero 5. (UP).—Según un soldado nacionalista que se perdió en territorio del gobierno, en el sector de Somosierra, y que libró sus filas comprometiéndose a pelear en las filas rojas, de donde se pasó nuevamente a las fascistas, todas las mañanas aparecen en Madrid pasquines en los cuales se recomienda al pueblo que se rinda incondicionalmente, entregándose a la piedad de Franco.

Se trata, según parece, de la labor de los nacionalistas que se encuentran en Madrid y que aprovechan las horas de la noche para pegar los citados pasquines.

Esta persistencia de los nacionalistas tiene encolerizadas a las autoridades madrileñas, que todas las mañanas ordenan que se supriman los pasquines, volviendo éstos a aparecer al día siguiente.

Los nacionalistas de Ceuta se han incautado de los tanques de petróleo

GIBRALTAR, febrero 5. (UP).—Varios residentes de Ceuta, Marruecos español, que llegaron hoy a Gibraltar, manifestaron al corresponsal de The United Press, que los nacionalistas se han incautado de los tanques de petróleo de la compañía Paryvarrola, subsidiaria de la Lambert Brothers, de Londres.

Agregan que los ingenieros que se hallaban al frente de la fábrica de electricidad fueron despedidos y han sido sustituídos por alemanes.

Franco declara que la toma de Madrid sería una cosa sencilla si quisiera reducirla a ruinas

AVILA, febrero 5. (UP).—El «Diario Vasco» de San Sebastián, publica una entrevista exclusiva con el general Francisco Franco, en la que el generalísimo nacionalista dice que jamás ha deseado causar conflictos internacionales, haciendo constar que los únicos extranjeros que luchan y han luchado con sus fuerzas son «genuinos voluntarios de la Legión Extranjera», no pudiendo decirse lo mismo de los rojos, pues no solamente Rusia los abastece de material de guerra, sino de hombres.

«Nosotros luchamos solamente por España y por la civilización».

Después de implantar el comunismo en España, Rusia trataría de propagarlo al resto del mundo.

Agregó que la toma de Madrid sería asunto de poca monta si no fuera porque no quiere reducirlo a ruinas.

JANE ANDERSON INVITADA DE HONOR DEL WOMAN.S CLUB

Jane Anderson, ilustre escritora y destacada figura de la intelectualidad mundial, ha sido invitada por la señora presidenta del Womans Club de la Habana para dar una conferencia en dicho centro social americano el próximo lunes a las 3 p. m. La señora Anderson de Cienfuegos, ya muy conocida de todos los cubanos por su brillante talento, disertará sobre la España Sovietizada donde, ilegalmente detenida y encarcelada por orden de la Cheka de Madrid, la notable periodista fué puesta en libertad por la intervención diplomática del Gobierno de los Estados Unidos. Mrs. Anderson ha elegido como tema para su conferencia: «I Owe my Life to America».

UNA LINEA AEREA ENTRE ROMA Y SUR AMERICA

ROMA, febrero 5. (The N. Y. Herald Tribune).—Dentro de poco se iniciarán experimentos con el objeto de establecer una línea aérea italiana entre Roma y Sur América, de acuerdo con los informes del general Aldo Pellegrini, director general de la Aviación Civil italiana en Argentina, Uruguay y Brasil.

Se ha construído, con ese propósito, un avión especial Savoia Marchetti, S.77, que será sometido a pruebas en Ostia. Es un gran monoplano con dos unidades de flotación. Está equipado con dos motores Fiat capaces de desarrollar mil caballos de fuerza cada uno, dando una velocidad de 200 millas por hora.

La ruta proyectada es la siguiente: Roma, vía Gibraltar, Dakar, Natal, Brasil, Río Janeiro, Montevideo y Buenos Aires. Se espera que la línea comience a operar en junio o julio, a más tardar.

En los centros políticos y legislativos de los Estados Unidos ha causado sensación la sorpresa dada ayer por el Presidente, Mr. Roosevelt, al presentar un proyecto de ley encaminado a la reorganización del Tribunal Supremo de la Unión, como represalia-según creen-por la invalidación de varias leyes industriales y agrícolas, hecha por el alto Tribunal. (Véase la información en la última página).

NO SE HA CONFIRMADO LA OCUPACION DE VILLAFRANCA DE CORDOBA Y MONTORO

(Por Christian Ozanne).

VALENCIA, febrero 5. (Havas).—Las noticias que se reciben del frente de Córdoba aseguran que las tropas gobiernistas han iniciado una serie de operaciones y reconocimientos que han resultado en varios combates de importancia. Se afirma que Villafranca de Córdoba y Montoro han sido ocupadas por los rojos, pero el Gobierno no ha confirmado tales noticias, limitándose a decir que «se sigue combatiendo».

Los esfuerzos de los marxistas se reconcentran en un frente de 80 kilómetros, que va de Arjonilla a Pozoblanco; las tropas se encuentran al mando del diputado comunista Martínez Gastori.

Los pacíficos de Lopera y Porcuna han sido evacuados de esa zona, en donde se esperan sangrientos encuentros.

1500 PRESOS EN MADRID ANTE LA TRAGICA 'CHECA'

Entre los que van a juzgar figuran los Agustinos que eran custodios del Escorial

MADRID, febrero 5. (AP).—El gobierno de Valencia está estableciendo nuevos enlaces con las autoridades de esta capital, como resultado de la visita del primer ministro Largo Caballero, mientras estas últimas se preparan a juzgar sumariamente a unos 1,500 presos a los cuales se acusa de que tienen tendencias contrarias al gobierno.

Entre los presos que serán objeto de un rápido proceso se encuentra un grupo de agustinos, que fueron detenidos en el monasterio de El Escorial, a veinticuatro millas al noroeste de Madrid, al estallar la guerra civil.

Estos frailes, que tenían a su cargo el monumental edificio construído por Felipe II, que encierra los restos de los reyes españoles (caso de que no hayan sido saqueadas las tumbas), se dedicaban a conservar el monasterio que constituye una verdadera maravilla mundial.

Los sesenta agustinos tendrán que comparecer el lunes ante un tribunal irregular soviético, compuesto de un juez y dos «representantes del pueblo», como se dice en una nota de la Junta de Defensa.

El director general de Seguridad, Wenceslao Carrillo, dijo que inmediatamente comenzará el examen de las causas contra todos los presos que llenan las cárceles de Madrid, con el fin de liquidar sus asuntos con el gobierno rojo, agregando que aquellos que se encuentran detenidos desde el mes de julio y que resulten inocentes, serán puestos en libertad, y los restantes, juzgados por el tribunal popular.

El primer ministro Largo Caballero que estuvo brevemente en Madrid, inspeccionó los frentes de combate, siendo acogida su presencia en Madrid como señal de una más íntima cooperación entre el gobierno de Valencia y la Junta de Defensa de Madrid, especialmente en lo que al problema del abastecimiento de los víveres se refiere. En un recorrido que hizo por las calles de Madrid, vio su propia casa en ruinas y exclamó: «Construiremos un Madrid nuevo y más hermoso sobre estas ruinas».

Con el jefe socialista vinieron a Madrid otros tres ministros—Carlos Esplá, de Prensa y Propaganda; Julio Just, de Obras Públicas, y José Giral, sin cartera—los que también han regresado a Valencia.

El gobierno rojo ha acordado financiar la compra de alimentos para su distribución entre el comercio al por menor de Madrid. Los miembros de la Junta de Defensa se prometen que cesará la escasez que reina en Madrid.

Cuando la guerra civil estalló en España, el monasterio de El Escorial fué convertido en prisión de unas 500 personas que se hallaban veraneando en San Lorenzo. Después de traslado de los presos a esta capital, el ala izquierda del edificio se convirtió en cuartel. Los tesoros que guardaban los monjes en el monasterio fueron llevados a otras partes.

Desde el advenimiento de la República se había pensado en expulsar a los agustinos de El Escorial para convertir el monasterio en un monumento nacional, lo mismo que el Palacio Real de Madrid y otras propiedades, pero la guerra dió un distinto aspecto a la evacuación.

Una de las cosas más valiosas que cuidaban los agustinos en El Escorial, era una rica biblioteca de manuscritos arábicos, hebreos y españoles. Tenían una Escuela de Educación Superior que llevaba el nombre de Alfonso XII, y una Universidad con el mismo nombre, consagrada a la preparación de los hijos de la nobleza española en la Filosofía.

Los marxistas españoles siguen dueños de El Escorial, a pesar de hallarse casi rodeados por los nacionalistas.

MADRID, febrero 5. (Havas).—El problema del aprovisionamiento de Madrid ha entrado en una nueva fase: las autoridades consideran que hay que acelerar la disposición de los víveres entre la población, que va sintiendo ya apretadamente los efectos del hambre.

De ahora en adelante las provisiones serán adquiridas por la Junta Delegada de Defensa, de los almacenes del gobierno, que los comprará. La Junta, además, los transportará y distribuirá.

Los víveres se entregarán a los comerciantes por intermedio de las asociaciones cooperativas y las organizaciones obreras distribuirán las tarjetas. Los acaparadores serán perseguidos enérgicamente por quienes sean designados para evitar que se especule con el hambre del pueblo.

M.E.C.D. 2016

CASANOVA, EN NOMBRE DE LOS HACENDADOS, APOYA LA SUSTITUCION DE ANTILLANOS POR NATIVOS

PROHIBE EL GOBIERNO ALTERAR EL PRECIO DE LOS ARTICULOS DE PRIMERA NECESIDAD

PARA SUBIR EL VALOR DE LAS MERCANCIAS, SERA NECESARIA LA AUTORIZACION DEL GOBIERNO

El Consejo de Secretarios ordena investigar la subida del precio del aceite alimenticio, pues los agiotistas hacen creer que todo el que venden es de procedencia española

Al terminarse la sesión del Consejo de ayer, a la una y media de la tarde, el secretario de la Presidencia, doctor José E. Bringuier, hizo a los reporters entrega de la siguiente nota relativa a los asuntos tratados:

—El secretario de Hacienda dió cuenta de los estudios y trabajos que han venido realizándose en su departamento al objeto de propulsar la iniciación en Cuba del catastro de la propiedad inmueble.

—El secretario del Trabajo informó ampliamente en relación con el problema de la repatriación de antillanos.

—El secretario de Comercio dió cuenta de las investigaciones que se están realizando por la Secretaría a su cargo, con el fin de determinar el costo de la gasolina en la República.

—El señor presidente propuso, y así lo acordó el Consejo, otorgar un voto de felicitación a los secretarios de Defensa Nacional y de Comercio, por el éxito obtenido en sus gestiones tendientes a evitar la subida indebida del precio de la gasolina.

—A propuesta del secretario de Comunicaciones se acordó pagar mensualmente los gastos que por concepto de boletas de pasaje y otras atenciones se adeuden a las empresas de ferrocarriles; y en cuanto a la deuda atrasada, autorizar al señor secretario de Hacienda para que lleve a cabo con dichas compañías los convenios que estime oportunos.

—También se acordó, a propuesta del propio secretario de Comercio, disponer que los artículos alimenticios o destinados a combustible no puedan aumentarse de precio sin la previa autorización o el conocimiento de la Secretaría de Comercio.

Asimismo, y conociendo el Gobierno que se ha aumentado indebidamente el precio del aceite de comer, haciéndolo aparecer en muchos casos como producto español, siendo de otras procedencias, se acordó que, sin perjuicio de que se formen las correspondientes causas criminales por los delitos qu pudieran haberse cometido, se proceda por el secretario de Comercio, utilizando cuantos medios estén a su alcance, a realizar una amplia investigación encaminada a evitar la dolosa e injusta alteración de los precios de ese artículo de primera necesidad, en perjuicio de los intereses del pueblo.

—El secretario de Obras Públicas leyó un extenso informe sobre el problema que confronta el departamento a su cargo en relación con la rendición de sus cuentas de materiales por los respectivos cuentadantes, y el Consejo, después de un cambio de impresiones, acordó aprobar las medidas propuestas por el secretario del ramo para resolver el mencionado problema.

—A propuesta del secretario de Justicia se acordó por el Consejo modificar el reglamento de la ley del Servicio Civil, a fin de facilitar la inscripción de los nacimientos de los hijos de los trabajadores.

—Por sugestión, también, del propio secretario de Justicia, se designó una comisión integrada por éste y los secretarios del Trabajo y de Comercio, así como por el subsecretario del Trabajo y otros seis miembros designados, dos por los patronos, dos por los obreros y dos por el señor presidente de la República, a fin de que proceda a estudiar y proponer la reforma de las leyes sociales.

—El secretario de Estado propuso, y el Consejo así lo acordó, la designación de nuestro cónsul en Tampa para que en representación de Cuba asista al festival denominado «La verbena del tabaco», que se celebrará en aquella ciudad los días 18 y 20 del corriente mes, de conformidad con la invitación que al Gobierno dirigió el alcalde de Tampa.

—El Consejo deliberó ampliamente sobre el problema del pago del aumento a los empleados de Comunicaciones, de acuerdo con la ley últimamente votada por el Congreso, y, asimismo, de las obligaciones de otros presupuestos que no han sido satisfechas; y, después de un cambio de impresiones en relación con las facultades que al Ejecutivo le otorgan los artículos XIII y XIV de la ley de bases del presupuesto para realizar transferencias y apropiaciones de créditos, se acordó que, en cumplimiento de los citados preceptos, puedan efectuarse todas las transferencias que sean necesarias, siempre que se cumplan los tres requisitos siguientes: a), informe favorable previo del director general de Contabilidad; b), justificación de que el fondo a transferir no es necesario para cumplir la atención para que fué destinado, y c), proposición del secretario de Hacienda y aprobación del señor presidente de la República.

En cuanto a las apropiaciones de fondos para cumplir obligaciones de ejercicios anteriores, se declaró que, de acuerdo con el artículo XIV de la propia ley de bases, se pueden autorizar, siempre que se reúnan las siguientes condiciones: a), que la obligación esté determinada por un precepto legal; b), que lo permitan las condiciones generales del Tesoro, que deben ser apreciadas con criterio discrecional, sin otras limitaciones que las que impone una juiciosa apreciación de los antecedentes del caso; y e), que sea necesario al servicio público, a cuyas exigencias deben subordinarse otros servicios y otras necesidades.

ARMONIAS

LO PROVISIONAL Y LO DEFINITIVO

Estimado «Carol»:

A estas alturas habrá usted visto el zumo político que le he sacado a su carta en que me pidió que colaborara con este gobierno de hoy como con los anteriores.

La lógica de la situación vigente me llevó nada menos que a lanzar dos candidaturas presidenciales simultáneas, tan revolucionarias y formidables como la de Grau San Martín y la de Batista.

Y es que tengo por cierto que para que un gobierno pueda aprovechar sugerencias como éstas hechas en la prensa, es preciso, primero, que quiera aprovecharlas; despues, que esté arraigado en la opinión pública; y, por último, que el pueblo quiera cooperar y coopere en la gobernación. Todo ello puede lograrse en la forma y manera consignadas en los cuatro artículos que acabo de dedicar a esta materia política estimulado por la carta de usted.

Respecto a los servicios nacionales de escuelas, sanidad y beneficencia, por fortuna, como usted comenta, no estamos ya en el caso de reiterar demandas de probidad y eficiencia como quien machaca en hierro frío.

Habíamos pedido en una serie urgente de «Armonías» la movilización nacional para combatir el analfabetismo y para instalar por lo menos un sanatorio de tuberculosos y una casa de beneficencia en cada provincia. Como humanitaria y legítima respuesta ahí tenemos toda la obra escolar, sanitaria y benéfica iniciada por Columbia y que tanto crédito y colaboración merecen.

Si no me equivoco, fué también el Ejército —aparte de los infructuosos esfuerzos privados— quien se adelantó hace algunos meses, en el empeño de mejorar el reformatorio —el presidio infantil— de Guanajay. Es de esperar que este gobierno cívico-militar logre siquiera hacer «habitable» aquel infierno, como cosa pertoria y previa al establecimiento definitivo de un verdadero y civilizado sistema de reformación juvenil inherente a una general reforma de nuestro régimen de prisiones.

Estamos tan desastrosamente mal en Cuba por lo que toca a la vida pública —y en no poco de la privada— que nuestro salvamento hay que acometerlo en dos géneros sucesivos de esfuerzos. Primero: lo inmediato y temporal, para aliviar vicios funestos que nos resultan intolerables por más tiempo. Segundo: lo aplazable y definitivo, para reorganizar medularmente el Estado de la nación.

Por eso digo que este gobierno cívico-militar del coronel Laredo Brú —para mí quizás el único **gobierno provisional** verdadero del postmatadato— hará bastante, hará mucho con **oxigenar** los servicios y la burocracia públicos sin acometer la reforma esencial de los servicios y las instituciones:

Buenos y suficientes sanatorios para tuberculosos, hospitales y clínicas; buenas y suficientes casas de beneficencia y maternidad; mejores cárceles para adultos y reformatorios para niños; vigilancia de la prostitución; alivio para la indigencia, mejoras fiscales y económicas, etcétera, mientras nos preparamos para emprender con eficacia la organización jurídica, económica y política de instituciones, sistemas y régimen capaces de corregir en su médula los vicios mentales, económicos y sociales responsables de la tuberculosis, la delincuencia infantil y adulta, la prostitución, el desempleo y la insuficiencia económica que padece nuestro país.

Para que implante esas reformas esenciales, radicales, definitivas, propugnamos que un gobierno vigorosamente revolucionario suceda al de Laredo Brú en las próximas elecciones generales. Y para que este gobierno transitorio que nos está rigiendo pueda mejorar nuestra situación, pueda prolongar nuestra vida hasta entonces, estoy pidiendo la colaboración cordial e inteligente de nuestro pueblo.

Suyo afectísimo,

Gustavo E. URRUTIA.

Robaron los cables de las señales en el Crucero de Ciénaga

Podía haber ocasionado ese hurto alguna catástrofe, si no se descubre a tiempo

La Policía de la Décima Estación, dió cuenta ayer al Juez de Instrucción de la Sección Cuarta, de la denuncia formulada por Ramón García, Guarda Jurado número 47, de los Ferrocarriles Unidos, en la que hace constar que por individuos por el momento desconocidos, durante la madrugada robaron los cables que se utilizan en el aparato de señales de parada y de peligro que se encuentra situado en el Crucero de la Ciénaga, hecho que muy bien pudiera haber ocasionado una catástrofe, dado el intenso tránsito existente en aquel lugar. Se practican investigaciones para el descubrimiento de los autores.

Arrollado por un camión

Manuel Almuiña Ratón, natural de España, de 24 años de edad y vecino de San Joaquín 57 sufrió lesiones de carácter grave, al ser arrollado en Vestarán y Zaldo por el camión del lechero de leche 75138, que conducía Armando Turiel Talido, vecino de la finca Marhot, situada en el kilómetro 27, de la carretera de San Antonio de los Baños.

Denuncia de robo

Dulce María Valiente Gómez, vecina de Martí 28, en Barrio Azul, denunció a la policía, que de su domicilio le habían robado ropas por valor de 12 pesos, sin que por el momento tenga sospechas de persona alguna.

Lesionado casual

Benjamín Aldaba Cordero, de 27 años de edad, chofer del camión 718, propiedad de su hermano José, vecino de Bella Vista 2, sufrió lesiones de carácter grave, al estar desgargando maderos en el Crucero de los Havana Central y Luyanó.

Muerte de un ex-sargento

Rafael Pozo Valdés, sargento retirado de la Policía Nacional, falleció ayer en su domicilio de Fernandina número 66, a consecuencia del mal que desde hace tiempo padecía.

Al cadáver se le tributarán los honores correspondientes a su jerarquía.

UN HOMBRE AMENAZO CON DAR MUERTE A LA SUEGRA A CAUSA DE UN ALTERCADO

El vigilante 1394, arrestó anoche a Alfredo Baeza García, de 21 años de edad, vecino de Campanario número 194, por acusarlo su suegra Esperanza Beato Beato, de 45 años, vecina de Campanario número 200, de haberla amenazado con matarla, esgrimiendo para ello un revólver.

Agregó la Beato que su yerno se presentó en su casa y la invitó que lo acompañara a su casa, pues quería hacerle entrega de su esposa, por no desear vivir más en su compañía.

Al llegar a la residencia de Baeza, éste tuvo un nuevo disgusto con su señora Esperanza Peraza Beato, de 17 años, por lo que intervino ella, siendo entonces, cuando el acusado, con un revólver, la amenazó con producirle la muerte.

El acusado fué presentado ante el Juez de Guardia, doctor Antonio María Lazcano Mazón y el secretario Melián, siendo instruído de cargos y quedando en libertad.

Moliendo

El Jefe de la Sección de Orden Público ha sido informado en las últimas 24 horas, de los centrales que han comenzado la molienda: Central «Chaparra», del Término de Puerto Padre y Central «Tainicú» del Término de Sancti Spiritus.

EL SUPREMO CABALLERO DE COLON EN EL «DIARIO DE LA MARINA»

En la tarde de ayer visitó nuestra Redacción, el Jefe Supremo de la Orden de Caballeros de Colón, señor Martin H. Carmody, que se encuentra de visita en esta ciudad.

Acompañaban al señor Carmody los destacados miembros de los Consejos de San Agustín, número 1,390 y de San Pablo, número 2.317, señores Dr. Oscar Barceló, Diputado del Estado de Cuba; Dr. Oscar Lay, Secretario del Consejo del Estado; Dr. Aurelio Villaverde, Abogado del Consejo; Dr. Gabriel de Zéndegui, Gran Caballero del Consejo de San Agustín; Sr. Alberto Landa, Guardián del Consejo; Sr. Antonio G. Asencio, Gran Caballero del Consejo de San Pablo, (Cienfuegos); Dr. Arturo Fernández, Diputado del Estado; Dr. Oscar Abella, Conferencista del Consejo de San Agustín; Dr. Ramón Berrayaza, Gran Caballero Diputado del Consejo de San Pablo, y Antonio Alegría, ex Gran Caballero del Consejo de San Agustín, quienes fueron atendidos, en ausencia del Dr. José I. Rivero, por el señor Don Celso González, Administrador de la Empresa, que les dispensó las cortesías de la casa.

Entre el distinguido visitante y nuestro Administrador se cambiaron amables frases de salutación. El señor González obsequió luego al señor Carmody con un ejemplar de la edición extraordinaria que se hizo de DIARIO DE LA MARINA, hace unos años, con motivo de la celebración de su centenario.

Antes de visitar nuestra redacción los Caballeros de Colón de la Habana acompañaron a su Jefe Supremo a Palacio, donde fueron recibidos por el Sr. Presidente de la República y el Gabinete en pleno, ofreciéndoseles allí un champagne.

Hace justamente hoy 22 años que visitó también la Habana el anterior Caballero Supremo de la Orden, Mr. Flaherty, recientemente fallecido. Se celebraron en aquella ocasión algunos actos sociales, entre otros un banquete en el antiguo Hotel Miramar. Una foto de dicho acto fué recientemente reproducida en este periódico, al conocerse aquí la muerte del señor Flaherty, que dejó en esta ciudad muy gratos recuerdos.

Condenado uno de los acusados por la muerte de un recluso en el Presidio; los otros cuatro absueltos

Se trata de Enrique Irízar, pero no fué sentenciado a pena de muerte como pidió el Fiscal. Será observado durante 30 días el matador de su amante en Marianao

Cuatro de los cinco procesados por la muerte del sargento de galeras del Presidio Modelo, Pedro Remedios, el pasado año, han sido absueltos libremente por la Sala Cuarta de lo Criminal de la Audiencia, la cual, con la ilustrada ponencia del Magistrado doctor Enrique Mazas Pérez Muñoz, ha acordado ya sentencia en ese proceso condenando a sólo uno de los encartados.

Esos cuatro procesados son Ramón Jaén Araujo, Francisco Carbonell, José Pérez Crespo y Luis Rodríguez Meruelo, para quienes el Fiscal pidió pena de muerte, habiéndose dispuesto su libertad por esta causa aunque continuarán presos por estar extinguiendo condena por otro delito. Fueron defendidos por los doctores Carlos R. Menció y Arístides M. Dacosta-Calheiros, de cuyos informes nos hicimos eco ayer.

El condenado es Enrique Irizar, al cual parece no se le impondrá la pena de muerte, que también pidió el Fiscal contra él, sino veinte años de reclusión, por homicidio con agravantes, obteniendo en parte un buen éxito jurídico su defensor doctor Carlos R. Menció, que ha logrado rescatar de la última pena a su patrocinado. El texto de la sentencia se dará a conocer en breve.

Se declara incompetente la Audiencia en la demanda de varios obreros

La Sala Segunda de lo Civil de la Audiencia, con la ponencia del Dr. Ramón Pagés Solís, Magistrado, ha dictado sentencia de acuerdo con la petición del Ministerio Fiscal, en representación del Estado, y del doctor Luis Vidaña, del bufete Sánchez de Bustamante, que ostentó la defensa de la empresa de los Ferrocarriles Unidos d la Habana, mediante la cual sentencia declara el tribunal la incompetencia del mismo para resolver la cuestión, y en consecuencia sin lugar la demanda de Natalio González Hernández y numerosos obreros de dicha empresa que pedían se les repusiera en los cargos que desempeñaban en la misma y que se resolviera lo procedente a la antigüedad, respecto al escalafón único o divisional. En consecuencia, queda en vigor la resolución presidencial dimanada de la dictada por la Secretaría del Trabajo que desestimó el recurso de alzada de los recurrentes en contra de la denegatoria de sus alegados derechos de reposición.

Las sentencias hechas públicas ayer en la Audiencia

Benjamín Fernández Pérez, comerciante en carbón de esta capital, acusado de lesiones, ha sido absuelto por la Sala Tercera de lo Criminal, defendiéndolo el doctor José Garcilaso de la Vega.

Carlos Teodoro Guerra Márquez, es absuelto de estafa, defendiendo el doctor Pedro Dobal.

Simón Frías o Miranda, por rapto, es condenado a un año, ocho meses y veintiún días de prisión; Bartolomé Correa Vera, conocido por «Cuatro y Medio», a cuatro meses y diez días de arresto y multa de 300 pesos, por daño a la salud pública; Rogelio Perdomo, por rapto, a un año, ocho meses y veintiún días de prisión; y Carlos Rubio Gibert, por hurto cualificado, a cuatro años, dos meses y un día de presidio correccional.

José de la Cruz será observado sobre su estado mental

A petición del defensor doctor Garcilaso de la Vega, que insta por José de la Cruz Lago Pérez, la Sala Cuarta de lo Criminal de la Audiencia ha resuelto, con suspensión del juicio oral del proceso que se le sigue por el homicidio de su examante María Sosa, en Marianao, que sea observado dicho procesado por treinta días en la cárcel de la Habana, donde está recluído, a fin de determinar sobre su estado mental, ya que el doctor Garcilaso de la Vega alega que tiene perturbadas sus facultades y las tenía cuando cometió el delito.

El Fiscal pide para Lago Pérez la pena de 17 años de reclusión; el procesado trató de suicidarse después de privar de la vida a María. La observación la llevarán a cabo dos médicos forenses designados al efecto.

Se adhirió el Fiscal al recurso del doctor Ramos Grau contra el Decreto-Ley sobre la matanza de machos de la especie bovina

En el recurso de inconstitucionalidad del doctor Rafael Ramos Grau contra el decreto-ley 2776 del pasado año 1936 por el cual se prohibe la matanza de machos de la especie bovina que no están castrados, el Fiscal del Tribunal Supremo ha presentado escrito adhiriéndose al recurso y pidiendo al Tribunal que declare nulo e inconstitucional, el decreto combatido, por disminuir, restringir y adulterar el derecho individual contenido en el artículo 35 de la Ley Constitucional, sin que el mismo pueda aplicarse en lo sucesivo. El Fiscal acepta todas y cada una de las argumentaciones que el doctor Grau hace en la controversia que ha planteado.

Juicios orales celebrados ayer en las Salas de la Audiencia

Contra Francisco Cambeiro, por estafa a la entidad de Salup Brothers, de esta capital, retirando el Fiscal y defendiendo el doctor M. Jordán; Francisco González Varela, por robo, retirando el Fiscal y defendiendo el doctor Adolfo Núñez de Villavicencio, sosteniendo en cuanto a los acusados Antonio Cordá y Librado Herrera; contra Arturo Bahamonde y José Otero, por drogas, manteniendo el Fiscal, también; Fidel Martínez, por falsedad; y José Gómez Hernández, por imprudencia; manteniendo, igualmente el Fiscal los cargos.

Los fiscales deben ir a los juicios por infracciones de la Ley de Lotería

En la Fiscalía del Supremo se recibió una disposición del Secretario de Justicia, doctor Manuel Castellanos, en la que se dispone que en lo sucesivo comparezca siempre, y sin excusa alguna, un representante delegado del Ministerio Fiscal a todos los juicios que se celebren en los Juzgados Correccionales de la República por infracciones de la Ley de Lotería, pues a pesar de estar así ordenado por ministerio de la Ley, la medida no viene siendo cumplida, según la comunicación enviada oportunamente por el Director de la Renta de Lotería. La Fiscalía del Supremo, librará hoy circular en ese sentido a los fiscales de las Audiencias de la República para el cumplimiento de la disposición.

Dos oficiales de Secretaría designados en el Supremo

La Sala de Gobierno del Tribunal Supremo, designó en la tarde de ayer oficiales de Secretaría de lo Civil y riminal, de dicho Tribunal Supremo, a los señores Alcibíades García y Raúl López de Villavicencio, para cubrir las vacantes por jubilación de los señores Gustavo Layín y Félix de los Ríos que las desempeñaban.

Ambos designados son antiguos auxiliares del Supremo y se les asciende por méritos propios.

Las penalidades pedidas por el Fiscal

El Fiscal de la Audiencia ha pedido las siguientes penas:

—4 años, 2 meses y 1 día de presidio para Jorge J. Martínez López por delito de estafa. Deseando Graciela Durañona Rodríguez embarcarse para Panamá donde había sido contratada para trabajar como artista en un cabaret encargó al agente de ese cabaret en la Habana, que lo era el procesado Martínez López que le arreglase su pasaporte y sacase pasaje, y para ello, en la primera quincena de Noviembre de 1936, le entregó 61 pesos 50 centavos de la que se apropió sin hacer ninguna gestión. El procesado es reincidente.

—4 meses de arresto mayor para Pedro Martínez Martínez, por robo flagrante frustrado ya que, en la noche del 22 al 23 de Enero el procesado escalando un muro penetró en la casa Borrero 8, en esta ciudad, y se apropió de diferentes objetos, pero fué descubierto, abandonando en su huída todo lo que había sustraído.

—Un año, ocho meses y veinte y un días por delito de rapto, para los procesados Domingo Delgado Vázquez y Herminio Hurtado y Armenteros.

Confirma el Supremo una sentencia por falsedad

La Sala de lo Criminal del Supremo ha confirmado la sentencia de la Sala Segunda de lo Criminal de la Audiencia de la Habana que condenó a Pedro Pablo Rabell y García, a un año de reclusión por delito de falsedad en copia fehaciente de un documento público, cometido por particulares. Dicha sentencia tiene dos votos particulares, uno firmado por los magistrados doctores Angel Mestre y Diego Vicente Tejera y otro por el doctor Gastón Mora, sosteniendo en el primero, que era procedente un motivo de quebrantamiento de forma, y el segundo, que el recurso debió de declararse con lugar.

UN ABOGADO EXTRAVIO UN RELOJ PULSERA

El doctor José R. Perpiñán Alba, abogado y vecino de H, número 124, presentó en el Juzgado de Instrucción de la Segunda un escrito, en el que denuncia que el día 2 del actual, en el trayecto de Neptuno y Galiano a Reina y Aguila, se le perdió un reloj de señora, de platino, con 12 brillantes, valorado en 120 pesos.

Cree que al sacar algún documento de uno de los bolsillos del saco que vestía, se le cayó al suelo, extraviándosele.

Dos procesados

Amor Callejas González, fué procesado por el Juez de la Segunda, con fianza de 1.000 pesos, por un delito de robo, y Francisco André, acusado de malversación ante el Juez de la Primera, con 500 pesos de fianza.

Muchos extranjeros explotan en Cuba negocios ilícitos

Unos viven de la mendicidad, y otros actuando como guías de turismo sin autorización

La Policía Secreta, por medio de varios sus miembros del grupo 9, ha señalado a varios extranjeros que explotan la mendicidad pública y ejercen de guías clandestinos. En el informe que han rendido al Jefe de ese Cuerpo, detallan las actividades de los acusados, que se dedican especialmente a burlar a los turistas que nos visitan. Esos acusados son Harris Brathraite, Pablo Martínez Hernández, Thomas Tarphe Staff, Roberto Jones, Manuel Martínez Rodríguez y Julia Wilson Flores. El comandante Menéndez elevó el informe al Secretario de Gobernación, el cual dispondrá lo conducente para la busca y captura de los acusados y su entrega a los tribunales correspondientes y expulsión del país como extranjeros indeseables.

Desapareció una joven de 16 años

Al oficial de guardia en la Secreta participó ayer Marianao Herrera, de San Lázaro 27, que en esa casa también reside su promotida Graciela León Sánchez, que tiene a su abrigo a su menor hermano Francisco León Sánchez, el cual ha desaparecido del domicilio desde el día 3 del actual, por la tarde. Agregó que cuando ocurrió la desaparición Franci co abandonaba la puerta de la casa. Se dió cuenta al juzgado de instrucción de la segunda sección.

Se busca al turco Pere Rahamin

El Gobierno de Bélgica ha interesado del Jefe de la Policía Secreta, Comandante Menéndez, el paradero del turco Pere Rahamin, el cual tiene un hermano nombrado Alberto, establecido en el ramo de alfombras en dicho país y en Holanda. Pero se ausentó de Bélgica hace tiempo y no se han tenido más noticias de él. El Comandante Menéndez destinó al grupo 9 de la Secreta para investigar y los miembros del mismo lograron localizar a la madre de Pere, residente en Luz 4, la que manifestó ignorar el domicilio de su hijo. La Secreta espera hallar a Pere en breve tiempo.

Otras notas de la Secreta

Héctor Muidobre Rodríguez, de Gloria e Indio, fué detenido por la Secreta, pues lo reclama el juzgado correccional de la primera sección, por lesiones. Fué recluído en el vivac.

La Secreta investiga lo que haya sobre la sustracción de una correa de cuero de 60 pies de largo, valuada en 230 pesos, que desapareció de la planta de bombeo de Husillo, establecida en la carretera de Rancho Boyeros y Crucero del Ferrocarril de la Havana Central, de la que es encargado Juan Tuero Diago, de Sandoval y Serafina, en Marianao. Se ha dado cuenta al juzgado de instrucción de la cuarta sección.

AUTOMOVILES CIRCULADOS

Por transitar con exceso de velocidad fueron circulados ayer por la Policía los vehículos siguientes:

Primera Estación: 31,966 y 36,567.
Quinta Estación: ómnibus 516.
Sexta Estación: ómnibus 1,103.
Séptima Estación: ómnibus 1,178.
Novena Estación: 26,164.
Décima Estación: ómnibus 1,463 y 1,477.
Oncena Estación: 18,407, 25,405 y 13,258.
Décimacuarta Estación: 55,802, 17 mil 314, 7,264, 1.663, 15,920,, 67.592; 85,855, 3,733; 1C-3736, chapa americana; 10,721, 10.445, 97,303 y 72,217.

LE SUSTRAJERON EL AUTOMOVIL DE LA PUERTA DE SU CASA

A la Policía dió cuenta el doctor Jorge A. Ponce, médico residente en Wilson entre F. y G., en el Vedado, que de la puerta de su domicilio, le habían sustraído el automóvil número 9971, por lo que se consideraba perjudicado en 200 pesos.

Se presentó a las autoridades un supuesto homicida

Un año después de haber sido acusado comparece para decir: Soy inocente

El Jefe de la Policía Judicial señor Moreno Coll, recibió ayer un informe del agente Oscar Hernández, en relación con la causa que se instruye en el Juzgado de Instrucción de Trinidad, seguida por homicidio, y en la que resulta acusado Alejandro Santander Liriano de la muerte de Pedro Mora y Méndez, hecho que tuvo lugar el día 25 de diciembre del año 1935.

Explica el investigador que ese día se celebraba una fiesta bailable en la finca «La Piña», en Triinidad, a la que asistieron muchas personas, entre ellas el procesado Santander Liriano y el occiso Pedro Mora Méndez; durante la fiesta éstos sostuvieron una discusión que no tuvo malas consecuencias debido a la intervención de los concurrentes. Pero, cuando finalizó la fiesta ambos salieron juntos, regresando más tarde a la finca el Santander Liriano, quien dirigiéndose al grupo manifestó «vayan a la cañada que acabo de darle una puñalada a Pedro», por lo que se encaminaron al lugar indicado, donde efectivamente vieron al Mora en el suelo manando gran cantidad de sangre, siendo recogido en esos instantes por Félix Aguila, quien lo condujo al Hospital más próximo, donde más tarde falleció a consecuencia de la terrible puñalada que le infiriera el Santander. Al tener conocimiento del hecho las Autoridades emprendieron la búsqueda del agresor, sin que pudieran apresarlo.

Continúa informando el agente Hernández que transcurrido un año del suceso, Liriano se presentó a la Policía de aquella localidad, manifestando que había matado a Mora en defensa propia, cosa ésta que ha podido comprobar la Policía Judicial que es falsa, debido a las manifestaciones hechas por él mismo minutos después del hecho.

LAS ESTRELLAS DEL CINE Y "AVANCE"

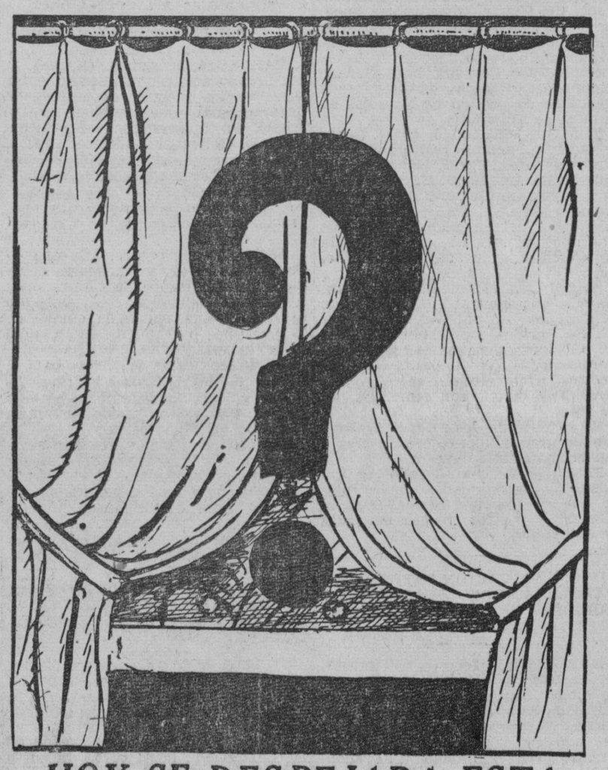

HOY SE DESPEJARA ESTA INCOGNITA

BUSQUE SU ARTISTA FAVORITO

DURANTE SU PERMANENCIA EN ORIENTE EL JEFE DEL TRABAJO DICTO IMPORTANTES ORDENES

Quedaron constituídas las comisiones que atenderán cuanto se relacione con las peticiones de obreros nativos que se hagan por los colonos y administradores de los Centrales

Durante las horas que permaneció en Camagüey y Oriente, de donde regresó ayer, el doctor Portuondo Domenech, Secretario del Trabajo, celebró amplios cambios de impresiones con los Jefes de Distritos Militares, a los que informó, con lujo de detalles, sobre su plan de protección al nativo desocupado.

Igualmente conferenció con varios administradores de centrales azucareros y colonos, acordando la forma de sustituir por nativos a los trabajadores antillanos; dictó órdenes a los Jefes Provinciales del Trabajo para la mejor realización de su plan de nacionalización del trabajo en la referida industria, etc.

Dos campamentos

Dispuso también el doctor Portuondo que los campamentos de concentración sean dos, uno enclavado en la ciudad de Nuevitas, Camagüey, y el otro, en la capital de Oriente, habiéndose comenzado ya los trabajos de instalación de los mismos, esperándose queden terminados de acuerdo con la urgencia del caso.

Departiendo con los periodistas informó el Secretario del Trabajo haber podido comprobar los buenos resultados que se advierten de su plan patriótico, pues son algunos miles de nativos los que trabajan en los centrales, lo que nunca había sucedido.

Apoyo de los hacendados

El Secretario del Trabajo, doctor Portuondo, recibió ayer, en relación con el plan de repatriar a los antillanos, una carta firmada por el senador señor José Manuel Casanova, en su carácter de Presidente de la Asociación Nacional de Hacendados de Cuba, quien expone que dicha institución se muestra orgullosa y dispuesta a cooperar con la Secretaría del Trabajo para la más rápida realización de su patriótico plan de procurar trabajo a los obreros cubanos, sustituyendo a los antillanos.

El empleo de los nativos

El Jefe del Trabajo, antes de regresar a la capital, dejó constituídas las comisiones que, de acuerdo con las instrucciones dadas por el Estado Mayor del Ejército, atenderán las peticiones de obreros cubanos que se hagan por los colonos o los administradores de los centrales.

El Subsecretario del Trabajo, señor Aurelio García Guerra, entusiasta colaborador del doctor Portuondo Domenech en la obra comenzada, dirigió ayer un telegrama al capitán del Ejército, señor Cubría, Delegado en el Cuartel Agramonte, de Ciudad Camagüey, para que atienda todo lo relacionado con el envío de trabajadores nativos a los ingenios y cortes de caña; así como una relación de colonos e ingenios que solicitan, con urgencia, braceros cubanos para emplearlos en sus labores de la presente zafra.

Amplio debate suscita en Urgencia la declaración de un sargento policiaco contra tres acusados por terrorismo

Afirmó el agente que tenía la convicción de la culpabilidad de Consuelo González, Alberto Gómez y Vicente Rubiera en los atentados a los periódicos. Sigue el juicio pasado mañana

El Tribunal de Urgencia de la Habana, estuvo consagrado ayer al juicio que se sigue contra Consuelo González, Alberto Gómez y Vicente Rubiera, señalados como participantes de los atentados terroristas a «El País» y DIARIO DE LA MARINA, perpetrados en 20 de septiembre del pasado año, por cuyo motivo suspendió los demás juicios señalados, entre ellos el seguido a Roberto Arce Valdés por el asalto y robo a un cobrador en Luyanó. Toda la sesión, segunda del juicio oral, la consumió la declaración del sargento de la Sección de Investigaciones de la Policía Nacional, César Faget, quien dirigió graves cargos contra los tres encartados y quien sostuvo un amplio y animado debate con el defensor de Consuelo González, Dr. Manuel Pellón; aquél, aduciendo argumentos y razonamientos y pruebas demostrativas de la culpabilidad de los tres acusados, y dicho Letrado tratando de destruir esos cargos, especialmente en lo que concierne a la supuesta participación de Consuelo González, la que a juicio del defensor no pudo en ningún momento haber conocido que en la casa Avenida de Acosta 102, se guardaran explosivos ni se confeccionaran los autobombas que fueron colocados frente a los edificios de los ya citados periódicos, de la misma manera que el mismo Faget salvó de toda responsabilidad a María Josefa González del Valle, acusada de participar en estos hechos por la ocupación de numerosos cartuchos de dinamita en su casa de Malecón, 79 comprobando el investigador que a pesar de estar ese explosivo allí, dicha acusada, la señora González del Valle, fué ajena, en todo momento, a los atentados terroristas, y tan es así que el tribunal la absolvió y se encuentra libre desde hace tiempo. Sobre ese detalle importantísimo y otros muchos básicos para la defensa de Consuelo González, insistió el doctor Pellón, rebatiendo sus apreciaciones el señor Faget, quien mantuvo en todo momento la participación de la acusada y los demás en el hecho que se investiga. También intervinieron en los debates suscitados los doctores Jenaro G. Brito y Alejandro Llovet, defensores de los acusados Gómez y Rubiera, respectivamente, que estuvieron muy acertados.

El señor Faget en su declaración relató lo que ya se conoce sobre la preparación de los atentados terroristas origen de este proceso, en el cual, afirma, además de los tres encausados que ahora se juzgan, participaron los condenados a muerte Ramón García Pujol y Mario del Toro, el extinto Luis García Quibus, Fausto Báez, Homero Morales, Mario Salabarría y otros. Afirmó que Consuelo González, que fué perseguida por un detective de la Secreta, supo burlar esa persecución e introducirse en la casa Avenida, 102, con suma habilidad, y al ser descubiertos los autores, pudo huir de la casa y refugiarse en la provincia oriental, a la que marchó bajo el pretexto de ir a prestar servicios de sirvienta en Holguín, hasta ser detenida, como lo había sido por la Secreta días antes de los atentados y puesta en libertad por no haberse podido acumular pruebas contra ella en otro caso que se le siguió por delito de gangsterismo. Respecto de Gómez dijo que es familiar de Fausto Báez, y que fué citado por éste al café «Vista Alegre», de donde partieron con Horacio Meruelo para transportar la dinamita de la finca Villegas, en Jaimanitas, hasta la repetida casa de Acosta, 102, sin que fuera amenazado Gómez, que estaba de perfecto acuerdo en todo y sabía lo que las cajas que transportó contenían.

Afirmó, también, que Vicente Rubiera era y es abecedario, y que se jactó de haber participado en los atentados, si bien esa jactancia no prueba que participara directamente, siendo su participación principal en haber encubierto a Meruelo y haberlo llevado a casa de la prometida de él, nombrada Zoila Rivero, en Estrada Palma. En cuanto a Gómez, expuso que fué el mismo Constante Pedrayes, un acusado que fuera absuelto anteriormente, el que lo reconoció como el que llevara la dinamita de Jaimanitas a Acosta 102, por lo que no puede haber duda de que fué uno de los autores, y de que si hubiera obrado bajo amenaza hubiera denunciado el hecho a las autoridades, lo cual nunca hizo. Dijo, también, que Rubiera llevó a Meruelo a casa de la señora Rivero sabiendo que era perseguido y después de haberse consumado los atentados, y que Meruelo poseía una ametralladora.

El juicio, como antes decimos, se suspendió para continuarlo el lunes próximo. En los interrogatorios al señor Faget, intervino, también, con su acostumbrada maestría, el Fiscal doctor Francisco Ponte Domínguez.

Declaran algunos funcionarios en una causa especial

Es la iniciada por el hurto de fianzas en el Juzgado Correccional de la Cuarta

En el día de ayer el Juez, doctor Rodríguez Sigler, que con el Secretario Oscar Gutiérrez y el oficial M. Castellanos, conoce de la causa instruída por la desaparición de numerosas fianzas en metálico del Juzgado Correccional de la Cuarta Sección, ha trabajado activamente.

El doctor Sigler concurrió al local que ocupa dicho Juzgado con el fin de practicar una inspección, de cuyo resultado se guarda extrema reserva.

En la mañana de ayer se tomó declaración a los fiancistas Jesús Meijido, Obdulio Sardiñas y Fernando Peraza, quienes expusieron que ellos habían constituído fianzas de cien pesos cada una a favor de distintas personas acusadas. No saben nada de la desaparción del dinero, a no ser lo publicado por los diarios.

Igualmente comparecieron ante el Juez Especial, René Mora García, vecino de Santa Teresa, 24, y Juan Corrales. El primero dijo que había concurrido al Juzgado Correccional, ayer por la mañana, por aparecer acusado por los vigilantes Jover y Campos, siéndole impuesta por el Juez Lincoln Brito, una multa de 32 pesos. Como tenía prestada una fianza de 100 pesos, solicitó del Secretario le cobrara la multa de ella, cosa que no pudo verificarse porque le manifestaron que en los libros no aparecía asentada la misma. Corrales, por su parte, declaró que tenía prestada otra garantía, también de 100 pesos, ignorando lo sucedido.

Acompañado de su abogado defensor, doctor Herrera Sotolongo, compareció ante el doctor Rodríguez Sigler, José Sánchez Monjioto, Conserje del Juzgado Correccional de la Cuarta, a quien acusa el Secretario del Llano de haberse apropiado del importe de las fianzas. Expuso que no era cierta la acusación y que todo el dinero llegado a su poder lo entregaba a sus superiores. En su extensa declaración no dirigió acusación contra persona alguna.

Igualmente concurrió al Juzgado Especial el doctor José R. Mendizábal, quien en distintas ocasiones había actuado como juez suplente en el Correccional, a fin de prestar declaración.

El doctor Sigler ha solic

COSTARA TREINTA PESOS LA MATRICULA UNIVERSITARIA Y CINCO PESOS POR CONCEPTO DE DEPORTES

LAS COMPARSAS CARNAVALESCAS CONSTITUIRAN UNA PODEROSA ATRACCION TURISTICA

"LA MUJER ES ACTUALMENTE MAS SALUDABLE QUE ANTAÑO Y, POR ENDE, MAS BELLA". M. SAENZ

La joven escritora entiende que belleza es salud. Sobre ese principio ofrecerá una interesante charla con proyecciones de cuadros famosos de cada época

Charlar con Marisabel Sáenz es siempre interesante. Fino espíritu de mujer, su conversación siempre deja en el ánimo un enfoque de vida grato y certero. Mujer bella ella misma, su talento y su vocación se deslizan por el servicio a la belleza femenina, sirviéndola desde los planos más variados: artístico, biológico, social...

Marisabel Sáenz ofrecerá una interesantísima conferencia mañana, domingo, en el teatro «Fausto». Tema: «La Mujer, su Belleza y su Fuerza».

—Es un tema que me apasiona—nos dice Marisabel con encantadora sencillez—. Difícil, sí, un poco difícil, pero...

—Pero triunfará usted en el empeño...

—Agradecida por el juicio anticipado... Créame usted que he estudiado los distintos aspectos de mi conferencia con hondo interés. Es más: yo misma he hallado tan sugestivos algunos de los aspectos a tratar, que mi espíritu tuvo ocasión de experimentar vivo deleite en la labor preparatoria. Como quiera que mi disertación estará ilustrada con proyecciones recogiendo las obras de los más famosos pintores de todas las épocas—obras relacionadas con el tema de la mujer—, creí conveniente hacer una selección depurada a través de un estudio intenso. Presumo que he logrado mi objetivo...

—¿Proyecciones sobre obras de pintores famosos dice usted?

—Sí. Yo creo firmemente que la belleza es salud. Por eso estimo que como cada pintor refleja su época —a través de un arte fiel, sin artificios—, estudiando las obras de cada maestro del pincel podemos determinar el grado de salud de los pueblos en cada época. Así, los griegos, los romanos... Hasta llegar a nuestros días, en que, en gracia maravillosa a la cultura física, la mujer es más saludable que nunca, y, por ende ,más bella...

—Otro aspecto interesante en los tiempos que corren, es el de la capacidad física y la biología femenina, que, de paso sea dicho, ha sido tratado de diversos modos en los últimos meses, desde tribunas prestigiosas de esta capital...

—¿Ripostará usted apreciaciones expuestas?

Marisabel sonríe.

—Vaya usted a oírme y lo sabrá...

No es cosa de insistir. Pero sí de acudir a oír su palabra autorizada.

Ya para terminar, solicitamos—y obtenemos—de Marisabel Sáenz un temario de su interesante disertación, que es el siguiente:

«El cuerpo y sus posibilidades. Influencia del cuerpo sobre el espíritu.

Marisabel Sáenz, la joven y valiosa escritora, que disertará mañana sobre «La Mujer, su Belleza y su Fuerza»

Importancia de la belleza y la fuerza en la biología femenina. Cómo puede la mujer llegar a ser fuerte y bella. La belleza y las razas. Adulteración de la belleza. Fin de la Educación Física. Cómo se mide la belleza corporal. Los artistas griegos y sus obras. Los romanos y su concepto de la belleza. Criterio medioeval de la belleza. La belleza en el Renacimiento. Período romántico. Epoca actual. Nuevo despertar de la mujer. La muchacha moderna. Las atletas y el sex-appeal. La verdadera feminidad. La capacidad física femenina. Sexo débil vs. sexo bello. Concepto biológico y sociológico de la fuerza. Las glándulas de secreción interna y su influencia en el desarrollo físico. Origen de la debilidad femenina. El sometimiento de la mujer. La tragedia biológica femenina. La mujer primitiva, su fortaleza y equilibrio corporal. El triunfo de la educación física. La longevidad. La resistencia al dolor. La Eugenesia. Influencia de la mujer en el porvenir de la especie. El ejemplo de los antiguos griegos. La mujer obrera, su importancia social y su derecho a ser sana, bella y feliz».

Temario por demás interesante. A través de él, Marisabel Sáenz obtendrá un nuevo triunfo en su labor intelectual.

SERA LO MAS TIPICO, LO MAS POPULAR E INTERESANTE QUE SE OFREZCA A LOS TURISTAS

El Lyceum ofrecerá también durante las fiestas de Momo, dos aspectos culturales del país, mediante una exposición de Arte Cubano Contemporáneo y otro de Arte Retrospectivo

Del vasto e interesante programa convenido por la Comisión Asesora del Departamento Municipal de Turismo en su empeño de secundar al Alcalde de la Habana que ha querido hacer de nuestros ya lánguidos carnavales una sucesión de fiestas brillantes para alegría de los cubanos y de los turistas que nos visiten, resaltarán las carrozas y las comparsa como elemento predominante.

Sin la más mínima intención de menospreciar los demás números del programa, todos y cada uno de ellos dignos de una ciudad como la Habana, las carrozas diseñadas por nuestros principales artistas, por su costosa y cuidadosa construcción, puesta en manos de expertos artífices, han de constituir, sin duda alguna, un desfile deslumbrador. Y las comparsas, nuestras típicas comparsas coloniales, en que las costumbres españolas y el talento musical de los africanos se aunaban para producir aquellas desbordantes fantasías de color, de línea, de movimiento, de baile y de música, que electrizaban a nativos y extranjeros, renacerán este año con una pompa y un refinamiento que no alcanzaron antaño. De explosión espontánea popular han pasado a ser una estilización coreográfico-musical de admirable plasticidad.

No es una afirmación aventurada; hemos visto los ensayos de las dos comparsas que se organizan patrocinadas por la Comisión Asesora del Departamento Municipal de Turismo, y hemos visto también las comparsas que en cierto Cabaret habanero son presentadas a los turistas y reciben de éstos entusiastas aplausos. Todas ellas desfilarán por las calles del itinerario que se ha fijado previamente y qu han de conocer en su oportunidad nuestros lectores. Empresas particulares ofrecen valiosos premios para mostrarlos a sus clientes. Es vasto el interés que despierta este espectáculo. Mr. Ira F. Lewis, Director del Pittsburgh Courier, dedicado a difundir los intereses de la raza de color de los Estados Unidos ha clasificado esta actividad de afro-cubanismo digna de todas las alabanzas y de todos los estímulos.»

Las comparsas son en fin, algo eminentemente popular que sólo Cuba puede ofrecer a los turistas.

Las exposiciones del Lyceum y las fiestas de Febrero

El Lyceum, la prestigiosa Sociedad femenina de que se enorgullece la Habana, ha querido cooperar en las Fiestas de Febrero ofreciendo a los turistas dos aspectos culturales de este país, y al efecto está organizando una exposición de Arte Cubano Contemporáneo y otra de Arte Cubano Retrospectivo.

Para el miércoles 10 del corriente mes, a las nueve de la noche está fijada la inauguración de la Exposición de Pintura Cubana actual, y las palabras inaugurales corren a cargo de Rafael Suárez Solís, intelectual de valía. Casi todos nuestros artistas envían una obra a esa exposición, en la que nuestros visitantes podrán admirar su talento. El plazo de la admisión de esas obras se cerrará el próximo domingo a las ocho de la noche. Todas las tendencias estarán allí representadas, y el jurado de admisión actuará sin partidarismo alguno.

La exposición de Arte Retrospectivo será inaugurada el 19 del actual, con una charla por José María Chacón y Calvo, de cuya cultura y amenidad es innecesario hablar por ser unánimemente admiradas. Casi todas las familias habaneras que poseen cuadros de artistas cubanos y extranjeros pintados en Cuba prestan el servicio cultural a las Fiestas de Febrero enviando esas obras a la citada exposición.

Las Fiestas de Febrero, pues, no sólo constituirán un carnaval alegre, pintoresco y deslumbrador, sino que también presenta en muchos aspectos la capacidad mental y espiritual de nuestro pueblo.

Las carrozas

Por primera vez en su historia, la ciudad de la Habana ostentará en los paseos de carnaval un desfile de carrozas dignas de ser ofrecidas a los turistas capaces de competir con las de Niza y de Nueva Orleans, por su fantasía, su buen gusto y su magnificencia.

El comercio, la industria, la prensa, las fuerzas armadas, y hasta algunas personas particulares, todos noblemente interesados en que el Turismo alcance en Cuba el desarrollo e importancia a que legítimamente puede aspirar, han querido significar ese empeño incurriendo en grandes gastos con la presentación de sus carrozas, algunas de las cuales cuestan hasta dos mil pesos, y todas, hasta las más modestas, son verdaderas obras de arte.

El público admirará en los paseos del domingo, lunes y martes de Carnaval, el domingo 14, el domingo 21, el 24 de Febrero, el domingo 28, el último domingo de carnaval que será el domingo 7 de Marzo y el domingo 14, organizado especialmente en honor de los turistas.

Las carrozas inscritas y aceptadas por la Comisión Asesora del Departamento Municipal de Turismo son las siguientes: Chocolate «La Estrella», cigarros «El Cuño», Revista «Carteles», Asociación de Industriales. «El Encanto», «Bacardí», «Coca-Cola», «La Tropical», «Shell Mex de Cuba», «Compañía Lechera de Cuba», «Competidora Gaditana», Asociación de comerciantes de la calle Neptuno «Compañía Cubana de Electricidad», cigarros «La Corona», «Standard Oil Co.», cervecería «La Polar», Ejército Constitucional, Marina de Guerra Constitucional. «Cuban Telephone Co.», «Perfumes Bourjois», «Perfumes Astra», «Laboratorios Gravi», «Toallas Telva», Ayuntamiento de la Habana y «Patio Colonial», presentado por el inspirado artista señor Soler.

Ninguna de estas carrozas lleva anuncios ni el diseño o símbolo de la casa que la presenta. Unicamente unas discretas y elegantes tarjas que dicen: «Cortesía de la Casa Tal», ya que el móvil de esas importantes firmas no ha sido aprovecharse de las Fiestas de Febrero para su publicidad, sino contribuir generosamente al mayor auge y brillantez de los paseos de carnaval.

Todas estas carrozas, para entrar en los paseos, deberán situarse a las 5 de la tarde en la calle 23 del Vedado, en el tramo comprendido entre la calle L y el Malecón, con dirección a mar, único lugar por donde podrán entrar a formar parte del cordón preferencial, en el que tan sólo podrán transitar las carrozas artísticas, automóviles adornados, y carruajes de época, como volantas, quitrines, etc.

Numerosas familias están adornando sus vehículos y otras han alquilado especialmente camiones para aprovechar los chasis y construyen encima con gran entusiasmo artísticas carrozas. Algunos no estarán listas para los primeros paseos e irán integrando los sucesivos. Siendo el acuerdo firme de la Comisión Asesora de no permitir camiones burdamente adornados ni vehículos que desdigan del refinamiento y buen gusto de la Capital de la República todos se esfuerzan en presentar vehículos en buen estado, cuyos ornamentos no hagan mal papel al lado de las carrozas.

Y presidiendo la fantasía de los diseñadores y artífices que han creado este deslumbrador espectáculo rodante, la belleza, la juventud, la gracia y a alegría de la mujer cubana.

EL DOMINGO INICIA SU CICLO ANUAL DE CONFERENCIAS, EL INSTITUTO DE CULTURA ITALA

El doctor Paolo Nicolai, director de esa entidad, esboza los proyectos para este año. Una conferencia sobre materia jurídica, por el doctor Moisés Vieites

El Director del Instituto de Cultura Italiana «Víctor Manuel III», en charla con nuestro compañero Bedriñana.

Paolo Nicolai—este pequeño gran Nicolai—hace irrupción en el DIARIO cuando el «tic-tac» de las máquinas de escribir está en su clímax y reporters y redactores estamos entregados de lleno a nuestra cotidiana faena.

Considerado «de la casa», gusta acompañarnos durante largos ratos, sonriendo continuamente, como dice él saben hacerlo sólo los italianos: de una manera abierta e irónica a la vez. Y cuando él lo dice... Además, Nicolai tiene por norma puntualizar las situaciones con siempre atinadas y sutiles observaciones.

—¿Qué hay de nuevo en el tablero europeo?—le preguntamos, con la intención de provocar al estimado experto en problemas internacionales.

Pero Nicolai no se deja enganchar en el anzuelo. Lleva en la mano algo que deja mucho de ser el original de un artículo o un memorándum. A simple vista, diríase que es tan sólo un pequeño cartón. Nos lo extendió, y leímos:

«El doctor Paolo Nicolai, Director del Instituto de Cultura Italiana Víctor Manuel III, tiene el honor de invitar a usted a asistir a la inauguración del ciclo anual de conferencias, que tendrá lugar el día 7 de febrero. La disertación estará a cargo del eminente penalista doctor Moisés Vieites, quien hablará sobre el tema «Italia, cuna y cumbre de la Ciencia Penal».

—Bueno ¿y qué?—hubimos de interrogar.

Nicolai se pone serio. Y exclama:

—Dejémonos de bromas. Desde que una crítica demasiado benévola te ha colocado entre los escritores «menos malos» del país y cayos cercanos, te has hecho insoportable... El que te está hablando en estos momentos es el Director del Instituto de Cultura Italiana...

No podemos reprimir la carcajada.

—A las órdenes de Vuestra Señoría...

—Así me gusta...

Y Nicolai nos entretiene, seguidamente, ilustrándonos acerca del cargo con que su país ha querido premiar la intensa labor de italianidad que viene desarrollando entre nosotros. Así, nos dice que el entusiasmo de los cubanos por la lengua del Dante y cuanto se relaciona con Italia, aumenta por momentos.

—El Instituto que dirijo—agrega, —tiende a transformarse en un verdadero centro de cultura. Ya saben ustedes que desde hace tres meses dicto un Curso de Instituciones Fascistas, al cual asiste una nutrida concurrencia...

—Y del anunciado ciclo de conferencias, ¿qué noticias hay?

—Por lo que se ve, el periodista quisiera que yo vaciara el saco de las indiscreciones. Pero... no obstante, autorizo a anticipar que el ciclo se iniciará el próximo domingo y que en la confección del programa he tratado de evitar que esta forma de actividad cultural degenere en una feria de vanidades. Muy contadas serán, en efecto, las personas que tendrán el honor de hablar desde la tribuna del Instituto, y todos lo harán a título de expertos en las distintas materias. Así, pues, mi primera designación ha recaído en el doctor Moisés Vieites, por entender que, entre los muchos cubanos que cultivan con pasión las ciencias jurídicas, es uno de los que cuentan con un envidiable record internacional...

—El turno siguiente—agrega Nicolai—está a cargo de nuestro admirado compañero doctor Francisco Ichaso, quien ha aceptado gustoso mi invitación para que diserte en torno a Luigi Pirandello. Nadie podría hacerlo mejor que él, dotado de un sutil espíritu de observación y de una sólida cultura que le ha valido la justa fama de que disfruta. Me reservo el nombre de la persona que pronunciará la tercera conferencia, que será una verdadera gloria de las letras cubanas. La cuarta, estará a cargo de mi estimado colaborador, profesor de lenguas modernas, señor Mariano Grassi, quien pronunciará una charla, amena como suya, sobre «La más grande conquista de la humanidad».

—Y el Director del Instituto ¿se va a quedar callado?—, insinuamos, recordando su brillante disertación sobre «La elocuencia de nuestros tiempos»...

—¡Oh, no! Yo cerraré el ciclo hablando de «Il volto e lo spirito della Nuova Italia».

Así dijo esto último, y así lo transcribimos—lector—, como cuanto dijo anteriormente transcripto queda.

La noche está muy avanzada. Las exigencias de nuestra profesión nos apremian. Quedan aún muchas cuartillas por trazar. Así se lo significamos a Nicolai.

—¿Entendido, don Paolo?

—¡Oh, cómo no!

Y Paolo Nicolai hace mutis. Son las dos de la mañana y está lloviendo...

F. C. B.

POR LAS PRACTICAS EN LOS LABORATORIOS SE ABONARA PEQUEÑA CUOTA ADICIONAL

La matrícula gratis, de acuerdo con la propia Ley Docente, nunca será mayor del 20 por ciento de las pagadas. Declara el Dr. Cadenas: «Me dedico a la redacción de los estatutos»

La Comisión Profesoral Reorganizadora de la Universidad de la Habana está dando los toques finales a los Estatutos por que ha de regirse dicho centro.

Más de doscientos artículos han sido aprobados en estos últimos días.

Ayer fué sancionada en su casi totalidad la ponencia del doctor Víctor Rodríguez sobre docencia.

Se acordó que el costo de la matrícula, por curso, sea de treinta pesos, fijando en cinco pesos adicionales la matrícula deportiva.

Se ha dejado a los claustros de profesores la facultad de señalar la cuota por uso de laboratorios y otros detalles, calculándose que no pase dicha cuota de cinco pesos en total.

En algunas escuelas como Filosofía y Letras y Derecho, el desembolso total del alumno se ha de limitar a 35 pesos, ya que por la naturaleza de sus estudios, no se requieren prácticas de laboratorio.

En cuanto a la matrícula gratis, se reproducen en los Estatutos las disposiciones de la Ley Docente, que consigna en su artículo XV que se concederá en cantidad no mayor del veinte por ciento del total de matrículas pagas.

La matrícula gratis será proporcional a la matrícula paga de cada escuela.

Sólo se hace una excepción con la Escuela de Ingeniería Agronómica y Azucarera—hoy Escuela de Ciencias Agrícolas—, en la cual la matrícula gratis se concederá ilimitadamente.

Para poseer esa matrícula serán requisitos: tener buen expediente de estudios, ser pobre y carecer de recursos suficientes, y ser cubano o nacido en Cuba, aunque sea hijo de extranjero.

En los casos en que los aspirantes a matrícula gratis rebasen el cupo, se realizarán concursos de mérito entre los interesados.

La Comisión Profesoral ha fijado en los Estatutos los lineamientos generales sobre la docencia, acordando que sean las distintas escuelas universitarias las que regulen, en sus reglamentos, todo lo relacionado con la forma de ingreso, los exámenes, los honorarios de clases y otros particulares de menor importancia.

«Me dedico exclusivamente a la redacción de los Estatutos, de los que depende la vida del Alma Máter», dijo Cadenas

El Presidente de la Comisión Profesoral, ingeniero José Manuel Cadenas, declaró ayer tarde a los periodistas, en su despacho del Rectorado, que se dedicaba exclusivamente a la redacción de los Estatutos.

De ellos—agregó—, depende la vida del Alma Máter.

Sobre la actitud del Comité Estudiantil Universitario se limitó a decir:

—No me he enterado de nada...

Ciencias quiere que sean las Escuelas y no la Comisión

Ayer por la tarde estuvo reunido el claustro de profesores de la Escuela de Ciencias.

Los profesores de dicha escuela se pronunciaron a favor de que sean las escuelas las que regulen la forma en que deberán realizarse las oposiciones para cubrir las cátedras vacantes, las que están cubiertas interinamente y las que se establezcan.

Acordaron que dicha regulación fuera siempre a base de los siguientes puntos: un ejercicio de capacidad de 10 preguntas, sobre un temario de 100; un ejercicio de aptitud pedagógica consistente en una lección; un ejercicio de habilidad o de conocimiento, que puede ser práctico o escrito, y un ejercicio que demuestre la ordenación de materias y bibliografía, consistente en la explicación del programa presentado.

También acordaron pedir a la Comisión Profesoral que en la Carrera Profesoral se establezcan las categorías de profesores agregados, ayudantes graduados y ayudantes alumnos.

Para estos últimos piden la matrícula gratis y otros gastos pagos.

Todos esos puntos serán defendidos ante el citado organismo por el delegado de la Escuela.

El claustro de profesores se encuentra en sesión permanente, cambiando impresiones todos los días, a las tres de la tarde, en el local de la Asociación Farmacéutica, en Malecón, 58.

Será el martes el Día del Estudiante Preso

Continúa laborando el Comité Pro Día del Estudiante Preso en la preparación de una velada que tendrá efecto el martes, día 9, a las ocho y media de la noche, en un local que próximamente se señalará.

En este acto harán uso de la palabra la señorita Aída Pelayo, el doctor Raimundo Lazo y los estudiantes José F. Bolet y José Angel Bustamante.

Tiene como fin primordial recabar de los poderes públicos la libertad de todos los estudiantes que guardan prisión por causas políticas y sociales.

Ese día se celebrarán, también, actos en las ciudades de San Antonio de los Baños y Santiago de las Vegas, con el mismo fin.

El Alcalde de la Habana ha enviado al Consistorio un extenso mensaje extraordinario tratando del turismo

Según el Dr. Beruff Mendieta, el Municipio está obligado a cooperar con el Gobierno al mayor lucimiento de las temporadas. Explica cómo se invertirán cuarenta mil pesos

El Alcalde de la Habana, doctor Antonio Beruff Mendieta, remitió ayer al Consistorio un voluminoso mensaje acerca de las actividades municipales en materia de propaganda turística, que ha sido muy elogiado por cuántos le conocen. El documento en cuestión, que por carencia de espacio no publicamos íntegramente, demuestra, ante todo, cómo la mencionada autoridad municipal ha permanecido fiel a su propósito, manifestado antes de su exaltación al Poder, de hacer intervenir activamente al Municipio en los problemas del Turismo. Al doctor Beruff Mendieta, se debe, en efecto, la vigencia del Decreto-Ley 685, de la Provisionalidad, que dispuso entre otros particulares la creación de un Departamento de Turismo en aquélla administración.

Después de glosar otros aspectos de la cuestión, el señor Alcalde informa a la Cámara Municipal de que «en el Presupuesto que rige para el actual ejercicio económico, se dió cumplimiento al citado decreto, estableciéndose ese Departamento y consignándose en la Relación de Egresos número 118, Capítulo 19, Artículo 2, un crédito de $40,000.00 para gastos de propaganda y atracción del turismo; grande, si se tiene en cuenta la situación del tesoro municipal, pero exíguo si se atiende a las finalidades perseguidas».

Las fiestas en preparación

Seguidamente, el doctor Beruff Mendieta pasa a detallar en su Mensaje las fiestas de propaganda turística que se preparan con cargo a ese crédito y que son:

A la iluminación de los edificios públicos y monumentos más notables de la Ciudad, durante la parte del mes de febrero consagrada a los festejos. Originariamente fué calculado el costo de los trabajos de instalación, materiales, supervisión de las obras y de los jornales en $1,323.08, y el del consumo de fluido eléctrico, a razón de $0.085 por cada uno de los 85,000 kilowats necesarios, en 7,225.00 pesos, siendo por consiguiente el precio total de este servicio $8,548.08. Posteriormente, por gestiones realizadas por la Corporación Nacional de Asistencia Pública, Los monumentos y edificios públicos que se iluminarán son los siguientes:

Estatuas de Máximo Gómez, Luz Caballero, Doña América Arias, doctor Alfredo Zayas, Lugarteniente General Antonio Maceo, La India, José Martí, Albear, Carlos III, Estatua en el Paseo Carlos III Maine, Obelisco en la Alameda de Paula, Estrada Palma, Padre Doval, Conde de Pozos Dulces, Alejandro Rodríguez, Obelisco chino, Arbol de la Confraternidad, Fuente de los Leones, Fernando Séptimo, Mariana Grajales, Fuente de la Catedral, Palacio Presidencial, Palacio del Municipio, Edificio del Tribunal Supremo, Castillo de la Punta, Secretarías de Agricultura y de Estado, Castillo de la Fuerza, Cúpula de la Lonja del Comercio, Torre de la Iglesia del Corazón de Jesús, Atrio de la Universidad y Alma Mater, Muralla en la Avenida de las Misiones, Templete y Fortaleza del Morro.

B.—Celebración de la verbena criolla, que tendrá efecto en los días del mes de febrero, comprendidos entre el 7 y el 29 ambos inclusives, en los terrenos de la antigua Cárcel de La Habana. El presupuesto de las obras para la verbena, asciende a la cifra de $5,920.00 y comprende multitud de detalles menores.

C.—Celebración de bailes públicos gratuitos, en cinco parques de la ciudad durante los cuatro sábados del mes de febrero y el día 24 del propio mes, utilizándose en los mismos, diez orquestas, dos para cada baile, por la suma de 1,600 pesos, o sea, de 32 pesos por orquesta para cada una de las fiestas.

D.—Celebración de un gran baile en el Teatro Nacional el día 1 de marzo, como fiesta final o apoteósica de los Carnavales de 1937, presupuestada en 1,500 pesos.

E.—Iluminación extraordinaria de los parques en que han de verificarse los bailes públicos y verbena, con un costo de $683.88.

F.—Celebración de los siguientes concurso un concurso de decorados de Cafés al aire libre, con un primer premio de $250.00, un segundo de $150.00 y un tercero de $100.00 un concurso de orquesta de cafés al aire libre, con un primer premio de $100.00; un segundo de $60.00 y un tercero de $40.00; un concurso de trajes de los músicos de los cafés al aire libre, con un primer premio de $100.00, un segundo de $60.00 y un tercero de $40.00; un concurso de comparsa con un premio de $150.00 uno de $75.00 y otro de $50.00 para las tres que se consideren mejores por el jurado de entre las que concurran a los paseos; un concurso de bailadores de Son con tres premios de $50.00, $30.00 y $20.00; un concurso de bailadores de Rumba con igual premios; un concurso de Estudiantinas con un primer premio de 75 pesos y un segundo de 50 pesos y muchos otros premios más, hasta alcanzar la suma de $3.510.00.

G.—Celebración de cuatro conciertos en el Anfiteatro Nacional, tres por la Orquesta del Maestro Gilberto Valdés y uno por la de Jorge Anckermann. En el último concierto se invertirá la suma de 350 pesos; en los tres del Maestro Gilberto Valdés la de $1,550.00, comprendiendo la instrumentación de las piezas que serán ejecutadas y el ensayo de las mismas.

H.—Celebración, del clásico baile de los Artistas en la Plaza de la Catedral, cuyo costo está presupuestado en $1,000.00.

I.—Celebración de un festival de piezas musicales y de cantos cubanos en la propia Plaza de la Catedral, presupuestado en $1,200.00.

J.—Organización por la Comisión Asesora y el Departamento de Turismo Municipal de dos comparsas clásicas.

K.—Celebración de regatas de carácter internacional de Yachts tipo «Estrella», que tendrán lugar del 11 al 20 de febrero en aguas de nuestro litoral.

L.—Organización de un desfile titulado «Old Havana» de volantas y carruajes antiguos, que organiza el conocido caballista doctor Luis de Luis. La preparación de este desfile costará al Municipio 350 pesos.

Otras actividades

Además, el doctor Beruff Mendieta incluye en su Mensaje la posibilidad de otras actividades complementarias, que aumenten el lucimiento de los festejos antedichos.

Finalmente, el Alcalde demanda del Ayuntamiento si «esos acuerdos de la Comisión Organizadora responden o no a los fines que motivaran la creación del Departamento de Turismo Municipal».

ABURRIDA DE LA VIDA

Caridad Hernández Rodríguez, de 32 años, vecina de Caserío de Luyanó número 15, fué asistida de graves síntomas de intoxicación, que sufrió al ingerir dos pastillas de permanganato, con ánimo de privarse de la vida.

LA UNION DE DEPENDIENTES DEL TABACO Y SU PERIODO ELECTORAL

La Unión de Dependientes del Ramo del Tabaco ha determinado la conveniencia de iniciar un nuevo período electoral.

Con tal motivo, hasta el próximo día 8 pueden ser presentadas nuevas candidaturas, según nos informa la Junta Directiva.

El día 14 del corriente mes tendrán efecto las elecciones.

El profesorado de las Normales de Maestros se designará de acuerdo con la proporción de matriculados

Por ese motivo se trata de reducirlo. Continúa tratando la Secretaría de Educación de resolver el caso de los maestros cesanteados. Hoy tomará posesión el Dr. Chacón y Calvo

El exceso de profesorado en las Escuelas Normales de Maestros, sobre todo en las de la Habana, es uno de los puntos que viene siendo objeto de especial estudio por la comisión reorganizadora de dichos planteles de enseñanza.

Distintos miembros de la misma, estiman que la proporción entre el número de alumnos y el de profesores, no es la qu e corresponde, y han propuesto que, con vistas a la matrícula de dichos centros, se haga la designación del profesorado, que se aumentó considerablemente en los últimos tiempos.

Se dejará, pues, en las plantillas de dichas escuelas, el número de plazas de profesores o cátedras que realmente se necesitan para las labores docentes.

Ya en las plantillas presupuestales aprobadas para las Escuelas Normales de Camagüey y Oriente se han introducido algunas modificaciones al respecto.

El montante de las mismas, por los meses que restan del ejercicio económico, es de 16.500 y 16.860 pesos, respectivamente.

Las plantillas presupuestales de las Escuelas Profesionales de Comercio de la Habana y Oriente, también por los meses que faltan del año fiscal, será de 31.065 pesos y 22.217, respectivamente.

Estas últimas se puede decir que no han sufrido modificaciones.

El problema de la reposición de los maestros cesanteados

El Secretario de Educación, doctor Fernando Sirgo, se encuentra tratando de resolver el problema que constituye la reposición de los maestros cesanteados.

La comisión reorganizadora de la Instrucción Primaria está activando su información sobre todos esos extremos y la propia Secretaría la viene auxiliando eficazmente en su gestión.

Oficialmente declarado el agotamiento del crédito destinado a la creación de aulas, con el que se contaba para reponer a todos aquellos educadores que hubiesen sido separados indebidamente de sus cargos, la Secretaría tendrá que optar entre una de las siguientes soluciones: cubrir las plazas que vayan vacando con dichos educadores, dando preferencia a los de más antigüedad; restituirlos a las plazas que ocupaban, interpretando que la inamovilidad aprobada no ampara a los que ocupan los cargos indebidamente; o designarlos para aulas que se creen con alguna transferencia de crédito.

Dentro de estas mismas soluciones caben algunas variantes, ya que se pudiera llevar a las nuevas aulas a los que ocupan actualmente las que desempeñaban los maestros que fueron separados sin motivo justificado.

En algunos casos, se opone a la restitución un serio inconveniente: que al amparo de las cesantías se corrió el escalafón en el Magisterio.

Hoy tomará posesión el Dr. Chacón y Calvo de la Dirección de la Cultura

A las once de la mañana de hoy habrá de tomar posesión de la Dirección de la Cultura de la Secretaría de Educación el doctor José María Chacón y Calvo, miembro distinguidísimo de nuestro Servicio Exterior y figura prestigiosa de nuestras letras.

Fué Chacón y Calvo el primer Director de la Cultura que tuvo el departamento y a él se debieron todas las hermosas iniciativas culturales que desarrolló en aquel entonces la Secretaría de Educación.

El acto de su toma de posesión constituirá un señalado acontecimiento cultural.

La Dirección de la Cultura será hoy, pues, el «rendez vous» de nuestra «élite» artística e intelectual.

Las publicaciones de la Dirección de la Cultura se reanudarán inmediatamente.

La Semana del Niño

El inspector del distrito de la Habana, doctor Andrés Blanco, ha organizado, con la colaboración del Club Rotario de la Habana, la Semana del Niño.

Comprenderá del día 22 al 28 de febrero y durante ella se efectuarán numerosos actos para los escolares.

Los días de la semana se distribuirán de la siguiente manera: el 22 será dedicado a la higiene y la salud del niño; el 23, al enaltecimiento de la escuela y el maestro; el 24, al enaltecimiento de la patria; el 25, al enaltecimiento del hogar y los padres; el 26, a excursiones escolares, para la exhibición de árboles y animales; el 27, a la educación física; y el 28, al teatro del niño.

Este último día habrá representaciones adecuadas en varios teatros capitalinos.

Un Concurso de Dentaduras en Pinar del Río

Hoy, sábado, tendrá lugar en Pinar del Río un acto organizado por el Departamento de Higiene Escolar de la Secretaría de Educación.

En la Escuela Primaria Superior de aquella localidad se distribuirán 144 premios entre los escolares que posean una mejor dentadura, a fin de estimarlos en el cuidado de la boca.

Los premios consistirán en pastas de dientes, cepillos y otros objetos.

Habrá además unos 25 pesos, ofrecidos por el Secretario de Educación doctor Fernando Sirgo, para el escolar que resulte tener la mejor dentadura.

Asistirán al acto el Subsecretario de Educación, doctor Gonzalo Cuní, el Director de Higiene Escolar, doctor Aníbal Herrera y Franchi Alfaro, alma del departamento de Higiene de la Secretaría de Educación, y las autoridades escolares.

El tribunal que adjudicará los premios estará integrado por el doctor Valdés López, dentista en Pinar del Río, del departamento de Higiene; el doctor Ovidio Miranda, también dentista del departamento en la Habana, y el doctor Rodríguez de la Haya, presidente del Colegio Estomatológico en Pinar del Río.

Actos de esta naturaleza se irán celebrando escalonadamente en todas las capitales de provincias.

Distribución de Material

Tres camiones con material despachó ayer la Secretaría de Educación; uno, para San Cristóbal, Los Palacios y Consolación del Sur; otro para Artemisa y Candelaria; y un tercero para Guanajay, Cabañas y El Mariel.

Lápices, tinta, tiza, papel, escobas, frazadas, cubos, filtros para el agua, jarros, etc., fué el material remitido.

Se preparan nuevas remesas para San Luis San Juan, Guane, VViñales, Consolación del Norte, Mantua, Pinar del Río y Marianao.

También se despachará material de kindergarten y de enseñanza común para Camagüey y material de oficinas y modelos para las Juntas de Educación.

La Película del Desfile

En uno de los domingos próximos, por la mañana, se pasará en uno de nuestros grandes teatros la película tomada en ocasión del magno desfile escolar del día 28 de enero, en que se celebró el aniversario del nacimiento de José Martí, el apóstol de nuestra independencia.

La película se encuentra sincronizada y la entrada será gratis para los maestros y los niños de las escuelas públicas.

Tiene más de mil pies de metraje.

La reparación del Centro Escolar de Isla de Pinos

El Secretario de Educación, doctor Fernando Sirgo, ha prometido conseguir un crédito de 1.500 pesos para la reparación del Centro Escolar de Isla de Pinos, uno de los más hermosos con que cuenta la República y que actualmente está amenazando ruina, con grave peligro para los 600 escolares que concurren al mismo.

Acuerdos de la reunión de anoche

La comisión reorganizadora se reunió anoche y estuvo deliberando hasta la una de la madrugada, aprobando cincuenta artículos de los Estatutos.

Discutió la ponencia de Carrera Jústiz sobre autoridades universitarias, acordando, entre otras cosas, que el Rector sea de libre elección, pero exigiéndose como condición indispensable para ocupar el cargo que tenga, diez años de servicios.

Los decanos de las Escuelas tendrán que ser profesores titulares. Cada Escuela se regirá por el decano y por un secretario.

La Universidad se organizará sobre la base de la Federación de Escuelas.

A la reunión de los profesores de éstas se le dará el nombre de Facultad.

La comisión quedó citada para reunirse hoy a las nueve de la mañana.

LA ASOCIACION DE ESCRITORES Y ARTISTAS AMERICANOS RENDIRA HOMENAJE AL DOCTOR JOSE MANUEL CORTINA

La Mesa Ejecutiva de la Asociación de Escritores y Artistas Americanos, ha acordado rendir público testimonio de reconocimiento al doctor José Manuel Cortina, por entender que a sus gestiones se debe el acuerdo tomado en el Congreso Interamericano de Buenos Aires en relación con la Asociación de Escritores como organismo continental.

Con tal motivo, el próximo día 13, a las cinco de la tarde, se ofrecerá al doctor Cortina un Ponche de Honor en los salones del Centro de Estudios del Instituto Nacional de Previsión y Reformas Sociales, Prado 66.

El doctor Antonio Iraizoz ha sido designado para ofrecer el acto; el Excmo. Sr. Embajador de México, Lcdo. Alfonso Cravioto, disertará sobre la personalidad del doctor Cortina, y éste reseñará la labor de la Conferencia de Buenos Aires con referencia a la Asociación y a la importancia que el acuerdo reviste para nuestra República y para la América.

OPERADO EN LA HABANA EL DIRECTOR DEL «DIARIO DE YUCATAN»

En la Asociación Cubana de Beneficencia y por el eminente cirujano doctor Ricardo Núñez Portuondo, ha sido operado de la vesícula biliar el notable periodista mexicano señor Carlos Menéndez, director del «Diario de Yucatán», en Mérida.

El estado post-operatorio de tan distinguido compañero, que vino a Cuba expresamente para ser intervenido quirúrgicamente, es del todo satisfactorio, por lo que felicitamos al operado y al eminente galeno doctor Núñez Portuondo, que ha obtenido un nuevo triunfo en su brillantísima profesión de cirujano.

Continúa el conteo de las alcancías de la Flor de Caridad

Las mayores recaudaciones fueron $263.50 y $122.27. Una comisión la fiscaliza

Nuevamente volvieron a reunirse ayer, bajo la presidencia de la señora Mercedes Carballal de Remos, y del comandante doctor Julio D. Argüelles, las delegaciones invitadas por la Corporación Nacional de Asistencia Pública, para fiscalizar el conteo de las cantidades contenidas en las alcancías utilizadas en la cuestación pública del día 30 de enero último, con motivo de la «Fiesta de Caridad».

Las alcancías abiertas arrojaron los siguientes resultados:

Comida bailable en Sans Souci

Grupo presidido por la señora Mercedes Crusellas de Santeiro. Siete alcancías. Total recaudado: 148 pesos 75 centavos.

Cuestación pública

Grupo presidido por la señora Isolina Navarro de Ortega. Diez alcancías. Total recaudado: 267 pesos 19 centavos.

Grupo presidido por la señorita Ofelia Lancís. Diez alcancías. Total recaudado: 74 pesos 61 centavos.

Grupo presidido por la señora de Sarrá. Veinticinco alcancías. Total recaudado: 301 pesos 95 centavos.

Grupo presidido por la señora Fefa Gouzueta de Argüelles. Cuarenta y nueve alcancías. Total recaudado: 180 pesos 56 centavos.

Grupo presidido por la señora de Biosca.

HOY SE EFECTUARAN EN LA BAHIA DE LA HABANA COMPETENCIAS NAUTICAS CON VALIOSOS PREMIOS

¡SUEÑOS PLACIDOS!

•••Para asegurar a su niño una noche descansada, pruebe a darle Crema de Trigo en la cena.

Todo niño normal debe disfrutar, al cabo del día, de un sueño dulce y tranquilo. Si se revuelve en su camita, si está inquieto, demuestra que la comida le ha caído pesada.

Se ha demostrado, mediante pruebas científicas, que la Crema de Trigo (*Cream of Wheat*), tomada como cena, es altamente benéfica y que contribuye a un descanso más sereno y saludable. Por eso, renombrados especialistas de niños recomiendan la Crema de Trigo como una cena ideal pues resulta liviana aún para los estómagos más delicados —y la digestión se cumple con facilidad en un tiempo muy corto.

El sabor de la Crema de Trigo agrada tanto a los niños como a los adultos. Lo económico de su precio, agrada a la dueña de casa. Comience hoy mismo a valerse de las ventajas de la Crema de Trigo. Gustará a toda la familia.

CREMA DE TRIGO (CREAM OF WHEAT)

FARMACIA DROGUERÍA "JOHNSON" DE TURNO LOS LUNES
obispo Nº 30 TELEFONO-A-2129.

"LA MAYOR" 35 EDIFICIOS 700 EMPLEADOS SARRÁ DROGUERÍA ABIERTA TODOS LOS DIAS TODA LA NOCHE LOS MARTES A-8026 A-3641

FARMACIAS DE TURNO HOY SABADO

DESDE BAHIA A PASEO DE MARTI.

Plácido 4, esq. a Obispo	M-2142
Paula 53	M-5462
Acosta y Compostela	M-5040
Merced esq. a Picota	M-9047
Muralla y San Ignacio	M-4710
Prado 104	M-8883
San Ignacio 16, Plaza de la Catedral	M-4266

DE PASEO DE MARTE A BELASCOAIN.

Galiano No. 129	M-6866
Crespo 16	
Esperanza 57	M-4034
Zanja 115	U-6712
Campanario y Condesa	M-4516
Campanario y Animas	M-4540
Monte 128	M-8076
Belascoaín 19	U-6855
Belascoaín 121	M-4659
Belascoaín y Nueva del Pilar	M-6657
Aguila 42	M-4184
Gervasio y Máloja	M-5545
Aguila y Alcantarilla	M-4427
Salud y Lealtad	M-5440
San José y Lealtad	M-4756
Industria y Neptuno	M-4684
Neptuno y Perseverancia	M-3202
Industria 54	M-9222

DE BELASCOAIN A INFANTA

Infanta 99	U-5556
Infanta y San Rafael	U-8890
San Lázaro 275	U-6822
Infanta y Sardiñas	U-8080
S. Rafael y Aramburo	U-6902
Hospital y Jovellar	U-6630
Monte y Matadero	M-4795
Monte 404	M-1573
Oquendo y Sitios	U-6405
Reina 89	M-2300

VEDADO

Línea 20	F-6224
Quinta 20	F-5872
12 y 21	F-6173
23 entre 2 y 4	F-6130
26 entre 27 y 29	F-6164
Zapata entre A y B	F-6065
23 esquina I	F-6111

VIBORA

10 de Octubre y Estrada Palma	I-7715
10 de Octubre y Avenida Acosta	I-3555
Dolores 15, Lawton	I-3058
Santa Catalina 61	X-2317

JESUS DEL MONTE Y SANTOS SUAREZ

10 de Octubre 130	M-5303
10 de Octubre 267	I-7795
10 de Octubre y Princesa	I-4444
J. B. Zayas y Lacret	I-6767
Juan Delgado y Libertad	I-3636

LUYANO

Municipio y Luco	X-1192
Caserío de Luyanó (Serafín Romeu)	X-2187
Luyanó 121	X-7452
Luyanó y Manuel Pruna	X-3068

CERRO

Agua Dulce 10	M-5026
Calzada del Cerro 615	I-7272
Calzada del Cero 891	I-7242
Florencia y San Quintín	I-7483
Moreno 40	I-7410

NOTA— Este grupo deberá prestar servicio público en el día y la noche de los domingos siguientes: Enero 24; Marzo 7; Abril 18; Mayo 30; Julio 11; Agosto 22; Octubre 3; Noviembre 15; Diciembre 25.

Estos turnos han sido acordados en cumplimiento de lo dispuesto en el artículo VI del Decreto-Ley 2604 de 7 de Noviembre de 1936.

CRONICA HABANERA

DEL GRAN CASINO NACIONAL

Una fiesta extraordinaria, que revestirá caracteres de gran acontecimiento, se celebra esta noche en el aristocrático Gran Casino Nacional.

Con ella quedará iniciada la temporada carnavalesca, para la cual reina verdadera animación en nuestra sociedad elegante.

Ha sido organizada por Cuco Morales, el caballeroso y atento manager social del Casino, que tantos éxitos ha logrado en el desempeño de su cargo.

Los salones del Casino lucirán un decorado maravilloso.

Será todo a base de atributos propios de la temporada, y gran cantidad de globos y confettis, que más tarde, cuando el baile se halle en pleno apogeo, caerá como una lluvia sobre la concurrencia, lo que producirá verdadera expectación.

Entre todos los concurrentes se distribuirán toda clase de regalos como serpentinas, globos, matracas, narices, espejuelos, etc.

Habrá un show espléndido.

En él hará su debut la exquisita pareja de bailes internacionales, Northway y Daniho, que viene contratada directamente para actuar en el Casino durante todo el mes, después de haber ofrecido brillantes temporadas en el Hotel St. Regis y en el Central Park Casino de New York.

Esta pareja ha sido muy elogiada por la crítica.

También se presentarán la pareja de rumba Yolanda y Pablito, la bailarina nudista Gween Morlow y el cantante Bernard Roberts.

Y los muchachos de los Hermanos Castro, ejecutarán números preciosos, en el show.

El baile estará a cargo de la orquesta que dirige Manolo Castro, y del Conjunto del Ritmo de Armando Valdespi.

Innumerables las reservaciones de mesas que hay hasta la fecha, según nos informa el amable maitre señor Julio.

Pueden separarse por los teléfonos F0-7420 y F0-7075.

La fiesta de esta noche en el Casino, dejará recuerdos imborrables a cuantos participen de ella.

El jueves último, con motivo de su noche de moda, se vió muy animado el Casino.

Reuniéronse allí distinguidos «parties» que se vieron muy animados, entre los que anotamos los siguientes:

La señora Lolita G. Abreu, tan interesante, invitaba a su mesa a Gabriel Villada y Graziella Sánchez de Villada, Salvador Castañeda y Nena Pérez Piquero de Castañeda, Charles Zaldo y Carmen de la Guardia de Zaldo, el señor John Hernández, la señora Conchita Pla, el señor Vicente G. Abreu, la señorita Carmen Ulacia y el señor Vicente G. Rodríguez.

En otra mesa se encontraban el doctor José L. Pessino y señora Cuquita Urbizu con Mr. y Mrs. Edmondo Gerli y Mrs. Salvatore Cotello.

Miguel Tarafa y Chiquitica Azpiazu de Tarafa y Luis Falla y Toña Ruano de Falla con Mr. y Mrs. Lewis, Mr. y Mrs. Paterno y estas parejitas: Gloria Gerli y Arturo Goudie, Hortensia Pessino y Capitán Pipo Russo y Manolita Bravo y Armando J. Pessino.

El señor Julio Blanco Herrera y señora Rosita Clavería, Mr. y Mrs. William C. Krueger, Mr. y Mrs. Otto Baddenkrasen, Mr. y Mrs. Earl del Barrio, Mr. y Mrs. Lester Parsons y Mr. Mario del Barrio, eran invitados de Mr. y Mrs. Brum Schwill.

El señor Benjamín Menéndez reunía en su mesa a Mr. y Mrs. Jack Lowe, Mrs. Louie Fain, Mr. J. F. Cullmar Jr., Mr. Lee Samuels, Miss Shirley Graver, Mr. Edward Graver, Mr. y Mrs. Harry Shapiro y Pancho Menéndez y señora.

Mr. y Mrs. Carroll D. Newell y Mr. y Mrs. Robert Patterson.

El señor Julio Aguado y señora Pura Pozo con la señora Hortensia de Dios de Prieto.

El señor Peter Colli y señora con Mr. Archie Mayo, Director de la Warner Bross y señora.

Mrs. Muriel Ross y Mr. J. Ernest Stern.

Mrs. Sarga Baldwin, Chuchú Valdés Crespo, Miss Helen Petit y Emilio Gutiérrez.

Mr. y Mrs. Oscar M. Lazrus y Dr y Mrs. Samuel J. Levinson.

Mr. y Mrs. William E. Barlow, Mr. y Mrs. Irving N. Donnin y Mr. Ralph G. Archet.

EL RECITAL DE EMMA BADIA.—Para la noche de hoy, a las nueve, en el hotel Nacional está señelado un gran acontecimiento artístico.

No es otro que el recital de Emma Badía, la gran pianista, cuyo arte exquisito y cuyas magníficas aptitudes le han valido cálidos elogios de la crítica en Cuba y en el extranjero.

Emma Badía se presentará ante el pública habanero con un programa que incluye obras de gran valor artístico.

Le auguramos un éxito grande, completo.

(Continúa en la página CINCO)

LA MAS ALTA EXPRESION DEL ARTE

Muebles finos, Joyería, Objetos de Arte y Tapicería

Cada artículo una creación

Joyería y Mueblería

'La Esmeralda'

San Rafael No. 1 y San José No. 2. M-1373.

EXIGIRAN UN MEDICO DIRECTOR EN LOS ESTABLECIMIENTOS DE BAÑOS PUBLICOS EN LA HABANA

No podrán tener bañaderas con rugosidades, ni desconchadas.

Tampoco podrán alquilar habitaciones en el local de los mismos.

Mejoras sanitarias urgentes se harán en Sancti Spíritus

En el curso de sus investigaciones en relación con el cumplimiento de las Ordenanzas Sanitarias por comerciantes e industriales de la Habana, el doctor López del Valle ha advertido que en un gran número de los denominados establecimientos de baños se viene infringiendo el Reglamento vigente, con grave perjuicio para los que acuden a los mismos. Además, muchos de dichos establecimientos carecen de licencia sanitaria.

El artículo 148 de las Ordenanzas Sanitarias, prohibe, precisamente, la existencia o instalación de baños, ya sean de mar o de agua dulce, en sitios que estén situados a menos de 300 metros del desagüe de alguna cloaca pública. Las bañaderas serán de material duro, impermeable y de fácil limpieza, sin presentar rugosidades, ni desconchados, debiendo estar acometidas directamente a una tubería de desagüe. Ambos extremos no se vienen cumpliendo en la mayoría de estos comercios.

En cuanto a las piscinas o baños de natación deberán—dice el artículo 150 de las Ordenanzas Sanitarias—contar con la provisión de agua y desagüe necesario, a fin de que las aguas no se mantengan estancadas, sino que haya la necesaria y conveniente renovación de las mismas; proveerlas de cuerdas, cables u otros medios para la debida seguridad de los bañistas; no deberán utilizar dichos baños los atacados de enfermedades trasmisibles; y, finalmente, tendrán a su frente, un Médico Director.

Igualmente ha podido comprobar el doctor López del Valle que en muchos de dichos baños públicos, residen familias y se arriendan o alquilan habitaciones sin la previa autorización de la Jefatura Local de Sanidad.

El viejo higienista, Jefe Local de la Habana, tiene el propósito de que por los Inspectores a sus órdenes, se cumplan las disposiciones vigentes. Al efecto se dará un plazo corto e improrrogable, a los propietarios de baños públicos para que desalojen las habitaciones o locales que tengan alquilados; mantengan un Médico Director; las aguas de las piscinas sean renovadas constantemente, las bañaderas reúnan las debidas condiciones, etc., etc.

Lentamente el doctor López del Valle, sin cometer atropellos ni injusticias, está logrando que los vecinos de la Habana respondan a su llamamiento, para prestigio de la sanidad capitalina y beneficio propio.

Medidas urgentes para Sancti Spíritus

En horas de la madrugada anterior regresó a esta capital, procedente de Sancti Spíritus, el doctor Zenón Zamora, Secretario de Sanidad y Beneficencia, después de haber comprobado un gran número de deficiencias sanitarias en dicha ciudad villaclareña, tales como la llamada «zanja de Mataburro», que atraviesa toda la población, llevando sus miasmas a las numerosas residencias, por lo que, a su juicio, es necesario, lo antes posible, su entubamiento.

Igualmente tomó buena nota el Jefe de la Sanidad de las necesidades más urgentes de la Jefatura Local, problemas de higiene y asistencia pública, entre ellas mejoras en el Hospital Civil.

El doctor Zenón Zamora informará del resultado de su viaje al Presidente de la República y al Jefe de las Fuerzas Armadas.

Durante su visita a Sancti Spíritus acompañaron al Secretario de Sanidad, el Director del ramo, doctor Domingo F. Ramos, y el Letrado Consultor, doctor Andrés Rivero Agüero, los cuales también regresaron a la Habana.

POR UN TRANVIA

Leopoldo Alemán Valdés, de 57 años y vecino de Nueva del Pilar 31, sufrió lesiones graves, al ser arrollado por el tranvía 465, que guiaba Avelino González Suárez, vecino de 10 de Octubre 631.

LESIONADO DE GRAVEDAD

Al resbalar y caer al pavimento, sufrió lesiones graves Félix Falcón Elejalde, vecino de Marquéz González número 7.

DESPABILE LA BILIS DE SU HIGADO... SIN USAR CALOMEL

y saltará de su cama sintiéndose "como un cañón"

El hígado debe derramar todos los días en su estómago un litro de jugo biliar. Si ese jugo biliar no corre libremente no se digieren los alimentos. Se pudren en el vientre. Los gases hinchan el estómago. Se pone usted estreñido. Se siente todo envenenado, amargado y deprimido. La vida es un martirio.

Sales, aceites minerales, laxantes o purgantes fuertes no valen la pena. Una mera evacuación del vientre no tocará la causa. Nada hay mejor que las famosas Píldoritas Carters para el Hígado para acción segura. Hacen correr libremente ese litro de jugo biliar y se siente usted "como un cañón". No hacen daño, son suaves y sin embargo, son maravillosas para que el jugo biliar corra libremente. Pida las Píldoritas Carters para el Hígado por su nombre. Rehuse todas las demás. Precio 30 cts. Agentes Exclusivos Para Cuba—Adolfo Kates & Hijo, Aguacate 120, Habana.

PASAJES DE IDA Y VUELTA POR FERROCARRIL

REBAJADOS

Los Ferrocarriles, con gran satisfacción del público, acaban de establecer una gran rebaja de pasajes de ida y vuelta desde la capital a las principales estaciones de los Ferrocarriles Consolidados de Cuba en las provincias de Camagüey y Oriente. Estos boletines de ida y vuelta se han establecido para su venta diaria y otros de precios más reducidos en forma de Fin de Semana.

Los precios de estos últimos, o sean, de Fin de Semana, resultan muy rebajados, estando solamente el de Habana a Camagüey o viceversa, en primera clase $8.76 y a Santiago de Cuba $15.90

LA MUJER MODERNA. SABIA OPINION DE UN CELEBRADO MEDICO RESPECTO A LOS CORSES. PROGRESO EN LA FABRICACION DE CORSES, FAJAS Y SOSTENEDORES

La mujer moderna busca con avidez soltura artística y confort. Esa inconformidad con los antiguos moldes de rigidez antiestética ha motivado una franca y provechosa evolución del corsé, y es para dar cabida a la sabia opinión de un celebrado médico, que insertó estos párrafos por considerarlos de utilidad suprema para la mujer. Dice el referido doctor: La ciencia se ha convencido que en nuestros tiempos la corsetería elegante y fina ha llegado a tal perfección, que no sólo ha dejado de oponerse al uso de ella, sino que la prescribe en casos especiales para subsanar dolencias.

Nuestros sabios médicos modernos se opondrían, y con razón, al uso de los corsés antiguos, que más que suave artefacto con que moldear los contornos de la figura, resultaban fuertes corazas. Si llevamos nuestras consideraciones hasta épocas remotas investigando el origen del corsé y observamos la escena que se ilustra en una parte del grabado que adorna este artículo, nos daremos cuenta de que en aquellos días era un herrero el encargado de confeccionar en su fragua esta íntima prenda que sería de martirio a las bellas mujeres que la usaban. Sin embargo, había una explicación para que dócilmente se sacrificaran aquellas mujeres, pues ellas no conocían los peligros a que se exponían oprimiendo en tal forma los órganos más importantes del cuerpo con semejantes armaduras. Pero ya sabemos cuán favorablemente ha evolucionado la mujer, y la encantadora progresista de hoy, que sabe a lo que se expone, rechazaría indignada la absurda pretensión de la modista que le pidiera que comprometiera su salud por una apariencia más o menos grata.

Después de numerosas variaciones en la fabricacón de los corsés, vemos que en nuestros días todo es ligero, flexible, casi insensible, prendas que en vez de aprisionar el cuerpo en corazas de hierro, le permiten soltura en los movimientos, gentileza y armoniosas líneas, así como el mayor confort y la belleza más cautivadora en todas sus manifestaciones.

Ahora bien, no todos los cuerpos femeninos son iguales y esto ha motivado que sea indispensable hacer una ciencia del arte de la manufactura de los corsés en todos sus detalles y experiencia en la aplicación y conformación de cada modelo apropiado para cada figura y vemos con el mayor placer centros de corsetería moderna, variadísima y científica como es «El Deseo» Galiano entre Virtudes y Animas donde encontrarán mis bellas lectoras, cualquiera que sea su peso y su figura, una faja, un corselette, un corsé, un ajustador o sostenedor adecuado a su figura. La casa que menciono en este artículo y que he seleccionado y que estoy segura es muy conocida de Vds. es la única que con la experiencia de veinte años fabricando y vendiendo, se especializa en el ramo de corsetería. No cabe duda que toda la sociedad cubana reconoce y admira diariamente ese museo de novedades de corsetería «El Deseo» y olviden que hubo un tiempo en que la mujer era esclava y sierva, sonriendo lectora amada, ante la realidad de que hemos alcanzado ya el título hermoso de «compañeras».

MARIA

MUSICA Y MUSICOS

RECITALES PARA HOY

Emma Badía en el Hotel Nacional. Verdadero acontecimiento artístico es este de la noche de hoy, en el salón Plata del Hotel Nacional.

A las 9 p.m. comenzará el recital de piano que presentará una vez más a Emma Badía, ante el público habanero. La ansiedad que existe por escuchar a esta notable discípula de Carl Friedberg se verá, sin duda recompensada, cuando se la escuche esta noche, interpretando a Bach, Chopin, Brahms, Turina y Debussy. Noche de arte la de hoy en el Hotel Nacional.

Carmen Cruz Ortega será presentada en la tarde de hoy a las 5 y media por el Conservatorio Falcón, en un recital de piano cuyo programa es el siguiente:

Sonata en Fa menor.—Beethoven.
Scherzo op. 31.—Chopin.
Balada op. 24.—Grieg.
Vals Romántico.—Debussy.
Rapsodia No. 11.—Liszt.

Programa bien combinado e interesante que pondrá de manifiesto las condiciones notables de esta joven pianista.

EL NACIONAL, PARA LOS NIÑOS

Mañana lucirá sus mejores galas la amplia sala del Teatro Nacional, para celebrar la hermosa fiesta que ofrece la S.I.B.A., (Sociedad Infantil de Bellas Artes) a los niños de la sociedad habanera.

La opereta «El Bazar de Juguetes», bella obra de diálogo sentimental y música armoniosa, a la que se unen bailes plenos de colorido y ritmo que serán ejecutados por alumnas de Fernán Flor, profesora de la S.I.B.A.

Todo promete que será un éxito esta fiesta por el entusiasmo que reina entre los niños por asistir al Nacional hoy a las 9:30 de la mañana.

Apenas quedan localidades en taquilla.

LA OPERA DEL METROPOLITAN

Esta tarde, a las 2 se trasmitirá por la Cadena de la National Broadcasting Co., como todos los sábados, la matinée de la ópera de la Metropolitan Co. Toca su turno a la inmortal «Aida» que tendrá por intérprete a una nueva soprano que hace su «debut» en esta ocasión. Se llama Mme. Cianna. El role de Amneris estará a cargo de la contralto Bruna Castagna y Martinelli será el Radamés. Ezio Pinza también está en el reparto. Buena audición, nos espera, la que nos preparamos a oír por medio de un 9K2, «Voz Mágica», de excelente calidad. Es un Victor, naturalmente. Por él escuchamos el domingo pasado a Lucrezia Bori, la siempre encantadora diva valenciana y a la colosal soprano dramático Kirsten Flagstad, en un programa interesantísimo, combinado con arias de ópera y lindas canciones de autores americanos. Después... el imán de la «voz mágica» también, de Paulina Singerman, nos llevó por medio de las ondas etéreas, al Principal de la Comedia, donde la exquisita y simpática artista se ha conquistado un trono en Cuba.

El Fado Portugués será bailado mañana en el Teatro Nacional por Josefina Juncadella y Silvia Medina, jovencitas de nuestra mejor sociedad, quienes participan en la fiesta de reapertura de la Sociedad Infantil de Bellas Artes.

ERNESTINA LECUONA, EN EL «ALKAZAR»

Se presenta mañana en el «Alkázar», la siempre aplaudida pianista y compositora, Ernestina Lecuona.

Nada menos que 16 estrenos tiene en el programa. Música de su hermano Ernesto figurará también entre las obras que brinde al público habanero.

Rita Montaner, Tomasita Núñez, Zoraida Marrero y otras cantantes serán oídas. Además harán su «debut», María Teresa Merino, Alicia Llorente y Lydia Artiles.

Una orquesta femenina de conciertos se presentará por vez primera, dirigida por Ernestina Lecuona.

Comenzará a las 10 de la mañana.

N. B.

SANATORIO Para ENFERMEDADES NERVIOSAS Y MENTALES

Director: Dr. ARMANDO DE CORDOVA

PROFESOR DE ENFERMEDADES NERVIOSAS Y MENTALES DE LA UNIVERSIDAD DE LA HABANA.

ARROYO ARENAS. KILOMETRO 17 CARRETERA CENTRAL

En una extensión de una caballería de tierra con frondosa arboleda, parques y jardines, que permiten a los enfermos la vida al aire libre.

Consultorio: Industria 122, por San Miguel. M-3400

Lunes, Miércoles y Viernes de 3 a 5 P. M.

DETENIDOS POR LA JUDICIAL

Ramón Arias Mederos, de Consulado 80, en Marianao, fué detenido por el agente Rodríguez de la Judicial por estar acusado de infracción del decreto 800.

También fué detenido por el agente Victores de dicho cuerpo, Manuel Barciela López, de Tercera número 51, reclamado en causa por infracción de la jornada mínima.

Y por último fué arrestado por el agente Llinás, Manuel Carballo Rodríguez, de Suárez 36, reclamado por infracción municipal.

TOMARAN PARTE MARINEROS DEL VAPOR "MOANA" Y LOS REMEROS DEL MUELLE DE CABALLERIA

Petrolizados y llevados al vertedero 476 sacos de arroz en mal estado. Hay 65 hombres menos en las oficinas de la Aduana, a causa de los reajustes en ese Departamento

En el vapor americano «Santa Lucía» llegarán hoy el señor C. de Freites Valle, Ministro del Brasil en Cuba, y el señor Stephen Childs, Delegado de la Oficina Internacional del Trabajo, de Ginebra, a la Conferencia de Paz celebrada en Buenos Aires.

Para ambos han sido concedidas las franquicias y cortesías de estilo.

Arrojaron 474 sacos de arroz

Ayer tarde, y con intervención de las distintas comisiones designadas por la Aduana, Hacienda y Sanidad, se procedió a dar cumplimiento al expediente de arrojo de 474 sacos de arroz, declarados impropios para el consumo.

Después de petrolizar el arroz, que se hallaba depositado en el espigón de San Francisco, fué llevado al vertedero, bajo la inspección de un delegado de la Aduana, para arrojarlo al mar.

Faltan 65 hombres

A causa de las cesantías decretadas en la Renta de la Lotería y de la supresión de plazas, por haber sido llevado de nuevo al Fondo Especial de Obras Públicas un crédito que se concedió a la Aduana, el personal de ésta se ha visto mermado en 65 plazas.

Se hacen esfuerzos para impedir que se atrase el despacho de documentos.

La recaudación

La Aduana recaudó ayer la cantidad de $71,908.90.

Regatas particulares

Si el tiempo lo permite, esta tarde se celebrarán en bahía competencias náuticas entre un equipo del yate americano «Moana» y otro equipo formado por bogas escogidos entre los boteros y lancheros del Muelle de Caballería.

Las competencias se iniciarán en la Pila de Neptuno hasta el yate «Moana».

Ha ofrecido el dueño del «Moana», Mr. Leeds, una copa; además, hay una apuesta de 100 pesos entre ambos equipos.

Las regatas son de cuatro remeros, con timonel.

Un perro policía

El vigilante de la Marítima, Hernández, capturó un perro policía que estaba en el Muelle de la Machina.

Se ha enviado a los Fosos Municipales a la disposición del Alcalde.

Perdió el barco

El vigilante Muñiz acompañó al Departamento de Inmigración a Francisco Meléndez, panadero del vapor «Quirigua», que perdió el barco.

—El vigilante Ponce de León arrestó a Tomás Reyes, vecino de Baños número 41, por formar escándalo en los muelles.

—El vigilante Fernández acusó a Ramón Bosques, vecino de Cárdenas letra H, de desobediencia.

El «Oriente»

El turbo eléctrico «Oriente», de la New York and Cuba Mail, S. S. Co., llegará hoy directo de New York, con 1,584 toneladas de carga general y 235 pasajeros, en su mayor parte turistas americanos que permanecerán varios días en la Habana. Otros regresarán en el propio barco a New York.

Entre los pasajeros que llegarán anotamos al oculista newyorquino Dr. I. Goldstein y señora; J. Willard Hayden y señora; H. W. Ehithead y señora; señora H. Sleigleman, esposa del representante en Cuba de los intereses de Du Pont; Mr. y Mrs. B. Kelly, Mr. y Mrs. Henry B. Singer, Director del Public National Bank of New York; A. C. Buchman, Mr. y Mrs. E. F. Muer; Ray Harnett, Miss Grace Filldning, Miss B. Bonagura, Julio Brenes, H. Burson y señora; Julio Castro Alvarez, D. W. Clark, Helen Cooper, Carmela de la Mar, W. L. Ross, David L. Frank, Miss J. Guarraceno, doctor Paul Hill, John Joan y familia; A. H. Levy y familia; Thomas Murro y señora; E. Roja y señora; Henry Rubin y señora; Ramón Suárez, C. Vitali.

En el «Oriente» embarcarán para New York Adolfo Soliños, Jesús Martínez, Elizabeth Maranzo e hijos, Yolanda Weiss, Graham Brown, Karl Ullma y señora, José Ronnociez y gran numero de turistas.

El ex Ministro de Inglaterra

Anoche llegó de Valparaíso y escalas el vapor correo inglés «Orbita», con carga y pasajeros para la Habana, y carga y pasajeros en tránsito para La Pellice y Liverpool, para donde zarpará al medio día de hoy.

En este barco embarcarán el ex Ministro de Inglaterra en Cuba, Mr. Thomas Snow y familia, pues ha sido trasladado a Finlandia; los señores Marino Estrada Velázquez y señora; Lawrence Barnet, Julio Herbert, Segismundo Cortinas, Severino Bugallo, Isabel Valberde de González, Juan González, Serapio González.

Salidas

Salieron ayer el «Seatrain New York», para New York; el «Iroquois», para Miami; el «Indiana», para New Orleans; el «Prince Henry», para Miami; el «Kurika», para Progreso; el «Parrot», para Port Everglades; el «Leerdam», para Londres y Rotterdam; el «Cuba», para Key West, y el «Evangeline», para Miami.

El «Santa Marta»

Procedente de Tela, Honduras, llegó el vapor americano «Santa Marta», de la Flota Blanca, que conduce carga de frutas y 62 turistas para New Orleans. Trajo para la Habana 4 pasajeros: los señores Hans Neumann y las señoritas Nettie Pepper, Edna Vauchn y Carrie Traub.

El «Contessa»

El vapor hondureño «Contessa» llegó de New Orleans con 6 pasajeros y carga para la Habana, y carga y 49 pasajeros en tránsito, todos turistas.

El «Evangeline»

El vapor americano «Evangeline» llegó de Miami con 95 turistas, que pasarán varios días en nuestra ciudad.

El «Evangeline» llevará ahora a Miami gran parte de los que trajo en el viaje anterior.

El «Prince Henry»

El vapor «Prince Henry» llegó de Veracruz, en viaje de turismo y circunvalación, trayendo 133 pasajeros, entre ellos el cónsul mexicano señor Salvador Aguayo, el oficial del Gobierno de México señor José Quevedo, y el agente de turismo, también mexicano, señor Angel Rosas.

El «Margaret Lykes»

Con 15 pasajeros en tránsito y carga para la Habana, llegó el vapor americano «Margaret Lykes», que procedía de Houston, Texas.

El «Joseph R. Parrot»

El ferry «Joseph R. Parrot» llegó de Port Everglades con wagones de carga.

Diplomático venezolano

Por la vía de Miami llegó el diplomático venezolano señor José Herrera.

El Cónsul en Tampa

El cónsul de Cuba en Tampa, señor Rafael Nieto, embarcó con su familia en el «Cuba».

Resultado obtenido con las saludables, tónicas y reconstituyentes PILDORAS ORIENTALES. Busto desarrollado, hermoseado, reconstituído. Siempre beneficiosas. En ningún caso perjudican. Las legítimas en Farmacias, patente número 3119. Gratis y bajo sobre sin membrete le enviaremos el folleto, dirigirse a ORIENTALES. Apartado 1244. HABANA.

E.C.D. 2016

NUESTRA LEGISLACION EN MATERIA DE MARCAS EQUIPARA LAS EXTRANJERAS CON LAS NACIONALES

LA ANTIGUA LEY ESTABLECIA UNA DISTINCION EN LA FORMA DE INSCRIBIRLAS EN COMERCIO

Acordó la Comisión de Turismo el programa de atracciones para la temporada. El próx. martes comenzarán a estudiar la Ley Bancaria y Monetaria. Se gestiona un nuevo crédito

Con motivo de una consulta formulada a la Secretaría de Comercio, por el doctor Ricardo E. Viurrum, referente a la interpretación del Artículo 117 del Decreto Ley 805 de 4 de abril de 1936, que trata de los espacios en blanco dejados en los diseños de marcas, etc., el Letrado del Departamento Legal de esta dependencia, doctor Modesto Bengochea, acaba de emitir el siguiente dictamen que ha sido elevado al Secretario del Ramo, señor Raúl Zárraga:

El Artículo 117 contnido en el Capítulo IIII del Decreto-Ley 805, que trata de la tramitac'ón de expedientes de Marcas, copiado literalmente dice:

«Artículo 117.—Si existiere en el diseño de la marca espacios en blanco, el solicitante expresará las palabras genéricas, tales como direcciones, clase de mercancías, indicaciones parael uso del producto u otras que pretenda utilizar en dichos espacios, que serán las únicas que podrán figurar en dicha marca al ser usada.»

Conforme puede apreciarse de la simple lectura del precepto, no pudo derivarse una distinción, en cuanto que su aplicación sea a una marca nacional o a una extranjera, siendo este último extremo objeto de consulta por parte del doctor Viurrún.

La antigua legislación en materia de marcas, establecía una gran distinción entre solicitud de inscripción de marcas—trámite de inscripción de marcas nacionales—y la solicitud de depósito de marcas—trámite de inscripción de marcas extranjeras—, conteniendo títulos completos dedicados al depósito de marcas

Por el contrario, la nueva legislación, que la constituye el Decreto-Ley 805, omite en sus preceptos todo lo relativo a depósito de marcas, y dedica su texto a la inscripción de marcas

Solamente encontramos sobre depósito de marcas, en el estudio del Decreto-Ley de referencia, y en su Capítulo V, que trata de marcas internacionales, el Artículo 142 que a la letra dice:

«Artículo 142.—Las marcas que se depositan en Cuba de conformidad con algún Tratado Internacional, una vez presentada por la persona u organismo adecuado a la solicitud de depósito, expedició del título de propiedad, caducidad, nuliades, etc., como si se tratare del registro de una marca nacional dándosele al certificado el número correlativo que le corresponde. Cuando el Tratado Internacional en que el depositante se basa, exime expresamente del pago de los derechos al depósito de la marca, no se exigirán éstos y se hará constar así en el título que se expida.»

Este precepto mencionado, sienta su precedente de equiparación e igualdad entre las marcas nacionales y extranjeras.

Podría de su lectura interpretarse que esa equiparación es solamente para aquellos depósitos de marcas que provienen de países con los que hay concertados tratados internacionales sobre marcas.

Pero en la práctica, puede por aquellos países, que se encuentran fuera de tratado internacional, solicitarse el depósito de una marca, «directamente».

El espíritu de la actual legislación en materia de marcas, es tan igualitario, que tratándose de marcas extranjeras no se menciona en los modelos de solicitud la palabra «depósito», si no viene contenida la expresión «inscripción de marcas», como si se tratara de la tramitación de una marca nacional.

Y así, solicitada la inscripción de una marca extranjera tiene necesariamente que darse cumplimiento a todos los requisitos exigidos por el Artículo 116 del Decreto-Ley 805 de 4 de abril de 1936, y cumplirse el acto tributable contenido en el Artículo 104, no obstante no establecer este precepto distinción alguna entre marca nacional y extranjera a los efectos de lpago de los derechos que corresponden.

Con todos estos antecedentes, entiende el Letrado que informa, que el Artículo 116 del Decreto-Ley 805, que trata de los espacios en blanco en los diseños de marcas, es de aplicación a las marcas cuyo registro se interese basado en un certificado de registro extranjero, y en su consecuencia, el solicitante deberá expresar las palabras genéricas, etc., que pretenda utilizar en dichos espacios y que serán las mismas que podrán figurar en la marca, al ser usada.

Abordó la Comisión del Turismo el Programa de Atracciones para la temporada.

En la tarde de ayer se reunió el Comité Ejecutivo de la Corporación Nacional del Turismo, bajo la presidencia del Secretario de Comercio, señor Raúl Zárraga y Ortiz, con el oropósito de discutir y aprobar el programa de atracciones que habrá de desarrollarse durante la temporada.

Se adoptaron importantes acuerdos encaminados a establecer importantes centros de recreo y diversiones, a fin d obtener el mayor éxito de la temporada, la que se espera que será mejor que la de años anteriores.

El martes próximo comenzarán los estudios sobre la Ley Bancaria y Monetaria

El Secretario de Comercio, señor Raúl Zárraga manifestó ayer a los reporters que presidirá el próximo martes la reunión que celebrará la Comisión designada por la Junta Nacional de Comercio para estudiar el proyecto de Ley Bancaria y Monetaria. Dicha comisión está integrada por los señores doctor Ramón J. Martínez, Gregorio Alonso, Ricardo Morán, doctor Roberto Guardiola y Miguel González Rodríguez, y como asesores de los bancos figuran los señores doctor Juan Chacón Carbonell, por el Banco Territorial de Cuba; doctor José I. de la Cámara, por el Banco de Comercio; Carlos B. Zaldo Jr., por el National City Bank; Antonio Rangel, por el Banco de Canadá; Paul J. Mendoza, por Mendoza y Compañía; Humberto Rodríguez, por el Banco Agrícola de Puerto Príncipe y Rafael R. García, por el Banco y Caja de Ahorros del Centro Gallego.

Gestiona el Secretario de Comercio un nuevo crédito para la continuación del Censo Comercial

Hablando ayer tarde en los pasillos de la Secretaría de Comercio con un alto funcionario de esa dependencia, recogimos la noticia de que el Secretario del Ramo, señor Raúl Zárraga, está gestionando un nuevo crédito para continuar los trabajos del Censo Comercial, paralizados en parte debido al agotamiento del crédito para continuar los trabajos del Censo Comercial, paralizados en parte debido al agotamiento del crédito de 25 mil pesos que había consignado para la realización de dichas labores.

El Censo comercial reportará grandes beneficios al Estado—según nos dijo nuestro informante—y también a las clases mercantiles e industriales, y en la actualidad resultaría más fácil la continuación de esos trabajos debido a que han sido reorganizadas las Oficinas Provinciales de Comercio, encontrándose habilitados los Jefes de las mismas como Inspectores, a virtud de una resolución del señor Oscar Martín Perera, Director de la Inspección General.

Relación de marcas, lemas, nombres, rótulos y patentes que han sido presentadas en la Secretaría de Comercio

Mejoras en tanques de curación y cristalización agitados por gas. (Depósito de patente.) Patente americana número 1.983.805.)—Presentada por Raúl J. Trelles y del Portillo a nombre de los señores Joseph J. Munson, de Houma y Gilbert L. Pace de Montegut, Louisiana.

Lanhan and Kemp-Barclay and Co. (Nombre comercial.) Manufactureros y vendedores de preparaciones farmacéuticas, medicinales y de toilet incluyendo jabones, presentado por doctor Ricardo E. Viurrún, a nombre de Lanman and Kemp Barclay and Co., Incorparated, Sociedad Anónima de New Rork, E. U. A., domiciliada en New Rork, y en la Habana, Cuba.

El Arte. (Rótulo de establecimiento) para distinguir libros, bloques, libretas e impresos de todas clases, presentados por Emilio Call y Galí, domiciliado en Máximo Gómez número 78, Habana.

¡Es muy digno de su fama!

Cuando se le pregunta al médico por el **notable**

BISMÁGEN

y aconseja imperativamente **¡tómelo!**, él habla sabiamente.

Cuando miles de inteligentes personas que usaron este admirable patente moderno contra enfermedades del

ESTOMAGO, afecciones concomitantes al hígado y VESICULA,

úlcera gástrica o duodenal, COLITIS o Intestinos

lo elogian con fervor, **es porque una feliz** experiencia les ha enseñado que "Bismágen" constituye el remedio **más eficaz** que se ha producido contra aquellas dolencias, y tales elogios merecen el honor de ser creídos.

AVISO: Recuerde que las IMITACIONES, **aparentemente** baratas, resultan caras... **¡y peligrosas!** Rechácelas. Y **desconfíe** de los que **intenten** vendérselas.

No importa que la enfermedad de Ud. se haya mostrado rebelde a "otros" remedjos; aún en casos singularmente obstinados la **prodigiosa acción sanativa** de "Bismágen" vence al mal de manera rotunda.

¡"Tómelo"! Pronto aprenderá usted que Bismágen es **realmente digno de su fama:** Ensaye con un frasco del maravilloso patente Bismágen y **bendecirá la hora en que decidió tomarlo.**

Concentración

calma, reflexión, decisión, acierto, son posibles sólo con nervios sanos y después de un sueño reparador y profundo. Ahuyente el desvelo y manténgase siempre dispuesto con las

Tabletas de Adalina

BAYER ¡No tiene los efectos nocivos del Bromuro!

CRONICA HABANERA

BELLEZAS CUBANAS

Gracia, belleza y simpatía reúne, en su adorable figurita, la encantadora Mercedes Carrillo y de la Guardia, tan celebrada en los salones del gran mundo.
Llegue hasta ella un saludo del cronista.

EL DR. OSCAR CICERO.—Con gusto consignamos el cumpleto restablecimiento del querido compañero doctor Oscar Cicero, secretario de la dirección de DIARIO DE LA MARINA.

El doctor Cicero, que desde antier ha reanudado sus labores en esta casa, fué sometido a la operación de apendicitis la semana última por el notable cirujano doctor Carlos del Valle, director de La Covadonga.

Nuestra enhorabuena.

DE VIAJE.—Esta tarde, en el vapor Oriente, embarca para Nueva York donde pasará una temporada, la joven y bella señora Tessie Moreno, esposa del querido compañero Ignacio Rivero, director del Rotograbado de DIARIO DE LA MARINA.

Acompañándola va su madre amantísima, la señora Teresa Díaz viuda de Moreno.

Feliz viaje.

GRAND DINNER.—En uno de nuestros más aristocráticos restaurantes ofreció un grand diner el jueves por la noche la señora Lolita G. Abreu, joven y bellísima dama de la sociedad habanera que se halla pasando una temporada en la Habana.

La señora Abreu reside en New York para donde embarcará el domingo próximo.

Alrededor de su mesa—que aparecía decorada con flores primorosamente—se congregó este grupo selecto.

El señor Salvador Castañeda y señora Nena Pérez Piquero.

El señor Gabriel Villada y señora Graziela Sánchez.

El señor Charles Zaldo y señora Carmen de la Guardia.

La señora Conchita Pla.

La señorita Carmen Ulacia.

Y los señores Vicente G. Abreu, John Hernández y Vicente Valdés Rodríguez.

LOS QUE EMBARCAN.—Por la vía aérea han embarcado ayer para Miami el estimado compañero Dr. Francisco Ichaso, cronista teatral de DIARI ODE LA MARINA y su gentilísima esposa Mary Caballero y el doctor Emeterio Santovenia y su distinguida esposa Elisa Quécara.

Van en viaje de placer proponiéndose pasar el fin de semana en aquella playa.

Felicidades.

FEDERACION DE LA JUVENTUD CATOLICA.—Para el domingo 14 del presente mes tiene anunciada la Federación de la Juventud Católica Cubana, la celebración de su noveno aniversario, para cuyos actos existe gran animación entre todos los miembros de la misma.

El programa combinado para dicho día es el siguiente:

1—Una misa rezada en la capilla del Colegio de la Salle.

2—Un acto literario-musical en el salón de actos del propio plantel.

3—Almuerzo en los jardines de La Polar cedidos gentimente en dicho día por sus propietarios y administradores a las 12 y media del día.

(Continúa en la página SIETE)

SI QUIERE REPARAR SUS FUERZAS TOME

MALTINA TIVOLI VITAMINADA

DE 2,026 DEFUNCIONES EN UN MES, EN CIUDAD MEXICO, 656 SON DE MENORES DE 2 AÑOS

La avariosis también es una de las enfermedades que más víctimas ocasiona. Se exigirá licencia sanitaria a todos los trenes de lavado y tintorerías de la República

En 2,026 defunciones ocurridas en un mes en Ciudad de México, seiscientas cincuenta y seis correspondieron a menores de dos años de nacidos, porcentage bastante elevado, si se tiene en cuenta que 202 fueron por diarreas y enteritis infantiles.

Además, dice el Cónsul de Cuba en la Ciudad de los Palacios, la bronconeumonía hizo grandes estragos, ocurriendo 293 muertes; 16 de fiebre tifoidea, dos de tifo-exantemático y 11 de disentería.

También advirtió el Departamento de Salubridad de México que por avariosis, según los certificados expedidos por los médicos, fallecieron veintiuna personas, lo que significa que las enfermedades sociales en la hermana República hacen tantos estragos como en la nuestra, no obstante dedicar el Gobierno Federal preferente atención a esos males.

Felicitado el Dr. Herrada

El doctor Jorge Mestre, Secretario del Colegio Veterinario Provincial de La Habana, en nombre de este organismo, ha dirigido al Secretario de Sanidad una comunicación, felicitando al doctor Manuel Herrada, Director de la Profilaxis de la Rabia, por la demostración dada de su competencia científica, caballerosidad y decencia, que viene dando al frente de ese servicio, al que está dando la importancia que en todo país civilizado tiene.

El Congreso de Higiene de París

De nuevo la Secretaría de Estado ha recordado a la de Sanidad y Beneficencia, la invitación hecha por el Ministerio de Salubridad del Gobierno de Francia, en el sentido de que Cuba designe su Delegación al Segundo Congreso Internacional de Higiene Mental que ha de tener lugar en París del 19 al 24 de julio próximo.

Las licencias a las tintorerías

El Director de Sanidad, doctor Domingo F. Ramos, después de aprobar el proyecto del Jefe Local de La Habana, doctor López del Valle, de exigir licencia sanitaria a todos los trenes de lavado y tintorería, ha dictado una Circular haciendo extensivo, el cumplimiento del referido requisito, a todos los referidos comercios que funcionan en la República.

Toca a los jefes locales el hacer cumplir esta nueva disposición que se concederá gratuitamente, a quien la solicite, previa inspección del local donde funcione el tren de lavado o tintorería.

Cesantías y nombramientos

Por Decreto Presidencial, a propuesta del Secretario de Sanidad, fué nombrado ayer el doctor Manuel Orizondo, Director del Hospital Civil de Sancti-Spíritus, en sustitución del doctor Mario García Madrigal.

Igualmente el Jefe de la Sanidad decretó la cesantía de los empleados Angel Zamora, Oficial 4a. clase, Revisador de Cuentas de la Pagaduría de Beneficencia; Bienvenido Lluy, Oficial clase 3a, auxiliar del Tenedor de Libros; y, Pedro Suárez Hernández, taquígrafo-mecanógrafo, de la propia Pagaduría.

El estado epidemiológico

Hasta la una de la tarde, había ayer en toda la República 6,970 atacados de paludismo; 283 de fiebre tifoidea y cuatro de poliomielitis anteror aguda.

Muchos extranjeros en un asilo

Recibió ayer el Secretario de Sanidad un escrito del señor Francisco Martín, recluído en el Asilo Nacional de Ancianos de Casa Blanca, denunciándole que en dicho establecimiento existen numerosos ancianos de nacionalidad extranjera.

EL GOBIERNO DE NANKIN TRATA DE HALLAR ARREGLO AL CONFLICTO DE SHENSI

SHANGHAI, febrero 5. (Havas). Según los informes que aquí se poseen, el Gobierno de Nankin ha llegado ya a un acuerdo con los jefes rebeides de la provincia de Shensí, en los siguientes términos:

(1) El general Yu Hsueh Chung acepta el puesto de Comisario de Pacificación de la provincia, accediendo el titular actual, Wang Chung Chang, a esa disposición.

(2) Las tropas del general Yang Hu Chen se replegarán de Sianfú.

(3) El ejército de Chang Hsiao Liang, que ya se ha replegado hacia el norte del río Wei, continuará retirándose hacia Kansú.

Sin embargo, despachos de la Central News, afirman que las tropas gobiernistas que se dirigen a Sianfú han llegado a Wei-Nan, a 50 kilómetros al Este de Sianfú.

LIQUIDACION PRE-BALANCE

Cuanto pida...

usted en una prenda masculina: estilo novísimo... materiales de la mejor calidad... corte, confección y acabado perfectos... colores y "pintas" de novedad... lo encontrará, como siempre, en nuestro surtido. Pero ahora, a

precios **rebajadísimos!**

Camisas de batista en variedad de colores nuevos, con el cuello duro o flojo. **Rebajadas a 58 cs.**

Camisas blancas de poplín muy fino, con el cuello flojo o semiflojo. **Rebajadas a 1.00**

Camisas de magnífico céfiro, en gran variedad de tonos. Cuello "Kent" y en estilo inglés, nuevo: **Rebajadas a 1.42**

Camisas blancas de fino poplín inglés, con motivos bordados en color. Cuello "Kent" y de punta inglesa, nuevo. **Rebajadas a 1.58**

Camisas de inmejorable poplín y de céfiro, en color entero y a cuadros. Extenso surtido: **Rebajadas a 1.95**

Corbatas de muy buena calidad, en "pintados" de novedad. Extensísima colección. **Rebajadas a 29, 39, 54 y 68 cs.**

Pañuelos blancos y de color en calidad excelente y extenso surtido. **Rebajados a 15, 20, 30 y 40 cs.**

Calcetines de algodón y de fibra, en diversidad de colores y obras. **Rebajados a 19 y 27 cs.**

Calcetines de fibra y de seda en variedad de tonos, a cuadros, en color entero y con cuchilla. **Rebajados a 37, 55, 75 y 95 cs.**

Batas de Baño de felpa inmejorable, en ocho elegantes colores. **Rebajadas a 2.48, 3.95... 7.95**

Juegos de Pijama, en poplín de superior calidad, en seis preciosos tonos. **Rebajados a 1.47, 1.90 y 2.45**

Y otros muchos artículos rebajados en la misma proporción. Planta baja.

fin de siglo

san rafael y águila, tls. m-5991-92-93

ARROLLADO

Enrique Pous Vives, de 50 años y vecino de Estrella 71, sufrió lesiones de carácter menos grave, al ser arrollado en el Parque Central por el auto 27090, propiedad de Julia Rocha, que conducía Adalberto Egues Cao, vecino de Lagunas 2, estimándose el hecho casual.

RIÑA Y ESCANDALO

Manuel Fernández Lamas, doctor en Medicina, vecino de Santiago 34, fué detenido en unión de María Teresa Gómez y Gómez, de 26 años y vecina de Crespo 76, con motivo de haber sostenido ambos una riña en el domicilio de esta última, ocasionándose ambos lesiones de carácter leve.

RADIO EMERSON

Belleza - Calidad - Eficiencia

las características del

Radio Emerson

TODA ONDA

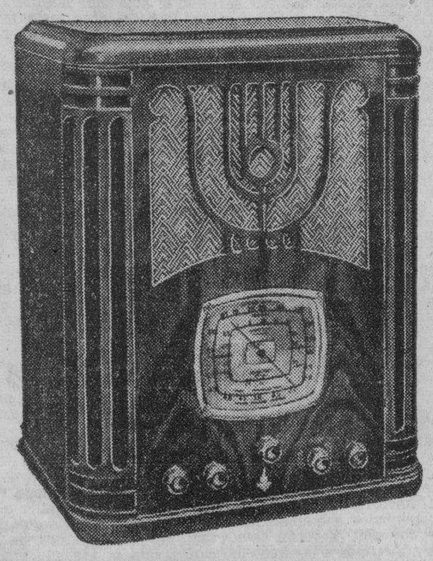

MODELO S-134 $99.00

6 Tubos Metal.
Dial Gemloid
Selectividad y alcance

$15.00 entrada y 7.00 mensuales

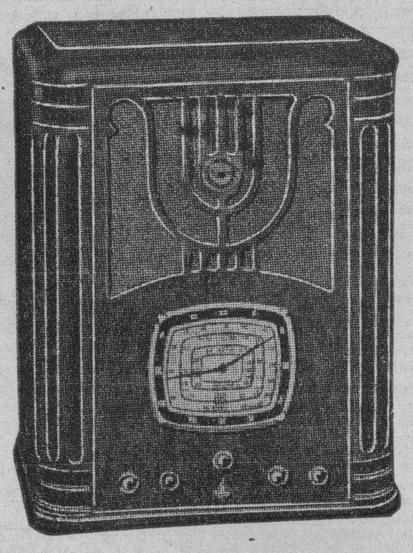

MODELO C-134 $128.00

8 Tubos Metal
Sintonización electrónica
Alta selectividad

$20.00 entrada y 9.00 mensuales

R. CARRERAS y Cía.

PRADO 115 — HABANA

RADIO EMERSON — RADIO EMERSON — RADIO EMERSON

M.E.C.D. 2016

DIARIO DE LA MARINA

(S. A.)
FUNDADO EN 1832.
(Dirigido hasta 1919 por D. Nicolás Rivero y Muñiz)
DIRECTOR: Dr. JOSE I. RIVERO
ADMINISTRADOR: D. CELSO GONZALEZ
Domicilio Social: PASEO DE MARTI, número 103
Joshua B. Powers, Ins. 220St. 42nd. St. New York City

Editado por la Cía. DIARIO DE LA MARINA. (S. A.), cuyo programa consiste en la defensa de los intereses generales y permanentes de la Nación cubana de los especiales de la Colonia Española establecida en la misma y de la unión y armonía entre los diversos elementos que conviven en el país». Art. 1o de los Estatutos.

Teléfonos del DIARIO

Dirección	M-3577
Administración	M-7911
Suscripciones	M-7911
Quejas	M-7911
Clasificados	M-7915
Jefe Redacción	M-1287
Redacción	M-7913
Sports	M-7912
Ag. Guanabacoa	X0-1584

PRECIOS DE SUSCRIPCION AL «DIARIO DE LA MARINA»

Habana y Provincias	
Mes	$ 1.20
Trimestre	3.25
Semestre	6.25
Año	12.00
Extranjero	
Trimestre	$ 4.25
Semestre	8.00
Año	15.00
Edición Dominical (Para el extranjero solamente)	
Semestre	$ 3.00
Año	5.00

EDITORIALES

El drama del desempleo

LA Sociedad de Naciones ha probado, desgraciadamente, que carece de eficacia para impedir los conflictos bélicos en el mundo. Mientras subsista la lucha de clases, mientras predomine la materia sobre el espíritu, mientras se predique un nacionalismo excluyente, mientras se armen las potencias, todo intento de garantizar la paz entre los hombres raya en la utopía. En este sentido la Sociedad de Naciones no pasa de ser un grato mirage, una enganadora ilusión, como sueño al fin de aquel poeta del estadismo moderno que fué Woodrow Wilson.

Pero si la Sociedad en sí misma suele contar fracasos, tiene, en cambio, organismos auxiliares que rinden un importante servicio a la humanidad. Uno de ellos es la Oficina Internacional del Trabajo que funciona en Ginebra. Ese centro publica periodicamente útiles estadísticas acerca de la ocupación y el desempleo en casi todos los países del mundo. Esa oficina gestiona los datos de las Cancillerías respectivas, los clasifica, los ordena, les da publicidad y los distribuye profusamente, utilizando los conductos oficiales.

Hace unos días se publicó la estadística correspondiente al segundo semestre del pasado año. Contiene datos sobre 23 naciones. En ellas había al finalizar el año 1936, 5.411,789 personas desocupadas.

El porcentaje de hombres sin trabajo llega a más de 30 en algunos países, como en Holanda, y, en compensación, sólo alcanza a un poco más del diez en Suecia y en Checoeslovaquia. En los Estados Unidos la campaña de Roosevelt contra el desempleo ha hecho que el número de parados haya descendido en dos años de 17 al 11 por ciento.

Cinco millones de hombres sin trabajo es, sin duda, una cifra aterradora. Muchos de esos hombres tienen familia que mantener y, por consiguiente, el número de los que pasan privaciones y miseria como consecuencia de ese paro forzoso es mucho mayor. Suponiendo que sólo sea el doble—que es un cálculo demasiado optimista—, significa diez millones de personas de los dos sexos y de todas las edades, viviendo a expensas de la generosidad ajena, sin poder atender por sí mismos a sus más elementales necesidades.

Hay un drama de los números que es mucho más intenso, mucho más emotivo que el de las palabras. Detrás de las palabras se oculta, muy a menudo, la mentira o la vaciedad conceptual. Detrás de cada número hay siempre un hecho perfectamente comprobable. Esto es lo dramático de la Estadística. Las relaciones que acaba de publicar la Oficina Internacional del Trabajo de Ginebra ponen de manifiesto uno de los más dolorosos aspectos de la lucha por la existencia en el mundo actual. Hay millones de hombres vencidos en esa lucha, a pesar de sentirse con fuerzas físicas y espirituales bastantes para enfrentarse con las más adversas situaciones. Y sin embargo, en el informe que precede a esta estadística se consigna, a modo de consuelo, que, durante los cuatro años de existencia que lleva la Oficina del Trabajo, se advierte una disminución progresiva del paro forzoso.

Un detalle sensible es que el nombre de Cuba no aparezca en ese importante reporte. Nuestra República no tiene todavía organizadas sus estadísticas de trabajo. Hasta ahora todos los recordatorios de la Oficina Internacional de Ginebra han sido inútiles. Nuestros gobiernos no han prestado atención a ellos, creyendo, tal vez, que el asunto no tiene importancia.

Error craso. No se puede combatir eficazmente el desempleo sin tener a la vista los datos correspondientes. Es preciso hacer un censo de trabajadores, clasificarlos por profesiones u oficios, determinar quiénes tienen trabajo y quiénes no, agrupar y jerarquizar las peticiones de empleo, establecer un promedio de jornales, de horas de trabajo, etc.

La creación de las Bolsas de Trabajo constituye un buen paso hacia esa finalidad. Hasta ahora, según todos los indicios, el funcionamiento de esos organismos no es todo lo eficiente que debiera ser. Pero aún no es tiempo de desconfiar de ellos. Esperemos que su eficacia será mayor, a medida que ganemos experiencia en esta materia.

Ojalá el año que viene Cuba pueda enviar sus datos a la Oficina Internacional del Trabajo de Ginebra, demostrando así que concede la importancia debida a los problemas sociales y que se preocupa hondamente por el drama aterrador del desempleo.

Los anuncios en la vía pública

HACE días el jefe de Urbanismo del Municipio ordenó la demolición de las vallas anunciadoras que por su mal estado, o por otro motivo, son impropias para estar colocadas en una ciudad de la importancia de la Habana.

En cumplimiento de esa orden se demolieron las que había instaladas nada menos que frente al parque de Maceo; pero quedan muchas en otros lugares, que deben correr la misma suerte, porque, al igual que aquéllas, constituyen una ofensa al ornato público.

Ahora bien, tanto o más conveniente que eso, siéndolo en alto grado, es hacer desaparecer inmediatamente las telas anunciadoras de verbenas, jiras y bailes populares que se ven en algunas esquinas de gran tránsito y que dan a nuestra capital el aspecto de villorrio en días de feria.

En diversas ocasiones hemos expuesto la necesidad de no consentir el uso de la vía pública para la colocación de anuncios que, por antiestéticos, mal redactados y a veces hasta por tener faltas lamentables de ortografía, desdicen de la cultura de nuestro pueblo; pero, siendo evidente esa necesidad, las autoridades edilicias se limitaron, a lo sumo, a formular promesas que quedaron incumplidas.

Los actuales gestores de la Administración Municipal parecen comprender la importancia de atender a esto, y a ello los alentamos al aplaudir la iniciativa que motiva este comentario. Lo que hace falta es que no se limite a lo ya hecho, sino que lo lleven adelante, impidiendo drásticamente la colocación de todo anuncio inadecuado por cualquier causa. Hay que poner término a la injustificable tolerancia que se ha tenido al respecto.

Pero, mirándolo bien, lo práctico sería convertir el anuncio callejero en una fuente de ingresos municipales, sometiendo a tributación los que quieran colocarse en la vía pública, sean de la clase que fueren y reuniendo, desde luego, las condiciones exigidas por el ornato público. El Municipio tropieza con dificultades para cumplir sus obligaciones corrientes, y ese ingreso le vendría muy bien, sin que nadie pueda objetar que se lo procurase, porque la implantación del indicado tributo no constituye una novedad.

El uso de la vía pública por particulares, para su provecho, puede y debe cobrarse, hasta como medio hábil de impedir que se haga abusivo. No existe una sola razón para que deje de someterse a impuesto, y más cuando las rentas municipales flaquean, caso en que se halla el Municipio de la Habana, y casi todos, por no decir todos los de la República. Pero aunque así no fuese, es aconsejable el tributo, porque permitiría suprimir o aminorar alguno que otro de los que pesan sobre el pueblo, por ejemplo, el de matanza.

Todo, menos seguir consintiendo lo que en materia de anuncios callejeros viene ocurriendo desde hace tiempo y que resulta bochornoso. No basta con ordenar la demolición de algunas vallas anunciadoras por considerárselas antiestéticas; tienen que suprimirse las que quedan todavía y los carteloneas a que hemos hecho referencia. En una palabra: no deben tenerse por letra muerta, como hasta ahora se han tenido, las ordenanzas municipales, ni en eso ni en nada de lo comprendido en las mismas. Hay que velar por el decoro de la ciudad, aunque sólo sea con miras al turismo, del que pudieran obtenerse mayores beneficios si se le cuidase mejor. A todas luces es imperativa la necesidad de impedir que la afeen los anunciadores que tanto han abusado de la tolerancia de las autoridades edilicias.

Pero en esto cumple también a la Policía tomar parte activa, más bien decisiva, porque le corresponde denunciar las infracciones que se cometen. En todo caso, no podrá acusársela de haber faltado a uno de sus elementales deberes, que entre ellos está el de perseguir a los que, por acción u omisión, faltan a las ordenanzas municipales, casi de continuo ignoradas u olvidadas. Aunque las autoridades edilicias prosigan con tesón la campaña iniciada, nunca estaría de más que el coronel Pedraza dispusiese que sus subalternos colaboren en ella, según queda indicado.

Si se lleva a feliz término lo que sugerimos, es indudable que la Habana ganará mucho, y de eso todos tendremos que alegrarnos, porque, directa o indirectamente, a todos interesa.

FRANCO

A Julia Cordovés de Godoy.

Para escalar la cima y franquear el sendero
De Franco, hay que juntar la Iliada al Romancero.
Señora, Franco es más que un Cid y que un Atrida,
Un Angel cuya espada es antorcha y egida.
Franco es el nombre fiel de vuestra España ilustre,
Tierra donde arde el sol en la sangre y el lustre,
Tierra donde la Cruz venció a la Media Luna
Y el Amor y el Honor doblegan la Fortuna.
Vos por derecho propio y yo por ser poeta
Queremos una España libre, castiza y neta.
Que la Gloria responda a nuestro voto ardiente!
Mas para exaltar a Franco, es ello suficiente?
¿Basta evocar Rolando y su cuerno de caza?
Rolando hijo de Marte, es también de la Raza.
Y ella toda es testigo y Venus y Vulcano.
Las flechas de los Galos y el escudo Romano.
El bronce de la Iglesia, el bronce de la Almena,
Que la España es Rodrigo y que su alma es Jimena.

Marte, Roma inmortal te dió por padre a Rómulo
Y la España con Franco es victoriosa. Un túmulo
Solo basta a cien héroes, basta una lira sola.
La bandera oro y sangre agita una aureola.
Francia—entre Franco y France una letra no más—
Mañana al bolchevismo atroz dirá: «Jamás!»

Jean ROYERE

(Adaptación de Armand GODOY).

Al Margen de la Historia

EL ULTIMO DESTIERRO

LA Duquesa de Angulema logró trasmitir su odio a Fouché a todos los personajes de la Corte. La hija de Luis XVI había vivido el drama horrible de la Revolución. Y no podía apartar de sus ojos la visión macabra de la cabeza sangrante de la Princesa de Lamballe, ni la dolorosa despedida de sus padres, cuando fueron llevados a la guillotina por orden de aquel tribunal inexorable. Fouché era uno de aquellos que dijeron «La mort», en un impulso regicida. Fouché era el violador de templos, el iconoclasta, el sacrílego, el renegado, el «mitrailleur de Lyon». Y la señora Duquesa de Angulema, en plena restauración de la Casa Real, no podía tolerar que fuera Ministro de Su Majestad Cristianísima el terrible convencional.

Luis XVIII tuvo que ceder. Y comisionó al Príncipe de Talleyrand—que odiaba cordialmente al Duque de Otranto— para despedir al Ministro de Policía.

Talleyrand —supremo urdidor de grandes comedias— tuvo un tacto exquisito para comunicar a Fouché que acababa de caer en desgracia. Pero lo hizo públicamente, quizás para recrearse con el dolor de su víctima.

Aquella noche, en medio de una gran fiesta, el Príncipe de Talleyrand —gran señor de la palabra— habló largamente de los Estados Unidos. Hizo un gran elogio del pueblo pujante y nuevo que tenía por única ley la santa Libertad. De repente, dirigiéndose a Fouché, le dijo:

—Duque de Otranto, ¿no le gustaría ser embajador en un país como ese?

El Ministro de Policía comprendió que estaba despedido. Horas más tarde enviaba su dimisión al Rey. Pero Luis XVIII, para hacerle menos dura la caída, publicó en el «Monitor» un aviso, diciendo que «Su Majestad se había dignado nombrar a Su Excelencia el señor Duque de Otranto, Embajador en la Corte de Sajonia».

Otro hombre no hubiera aceptado este cargo, mezquino y ridículo para una figura histórica como Fouché; pero el «mitrailleur de Lyon» se negó a entenderlo así, y se puso en camino para Dresde.

Allí, se instaló principescamente. Tenía veinte millones —la segunda fortuna de Francia— reunidos, poco a poco, «en nombre de la Revolución», y quería demostrar que un Embajador de Su Majestad Cristianísima era, en todos los tiempos, un verdadero magnate, un perfecto gran señor... Obstinado en figurar a la cabeza de los grandes comparsas del reino, no vió que su último destierro era la antesala del olvido y que hasta allí le seguiría el odio implacable de la Duquesa de Angulema.

Un buen día, la Cámara, por trescientos votos contra treinta, votó una ley, desterrando a perpetuidad al «mitrailleur de Lyon», llenando su nombre de infamia por todos los crímenes cometidos en la era revolucionaria.

Inmediatamente, «el señor Fouché» tuvo que abandonar su embajada y la capital de Sajonia, porque el rey se apresuró en comunicarle «que había dejado de ser persona grata». Entonces acudió a sus viejos amigos: el Zar de todas las Rusias y el Príncipe de Metternich; pero sólo el Canciller del imperio austríaco, después de muchos ruegos, lo invitó a residir en Praga, haciéndole saber que se abstuviera de llegar a Viena.

Fouché tuvo que pasar por esta humillación, que no debía ser la última, pues su esposa, la bellísima condesa de Castellane —treinta años menor que él— provocó sus celos con el hijo de cierto emigrado republicano, con quien sostuvo una peligrosa amistad. Enterado Metternich que el ex Ministro de Policía era objeto de las burlas más crueles y sangrientas, compadecido de él, lo autorizó a trasladarse a Linz, capital provinciana de buenos burgueses y comerciantes judíos.

Y allí vivió hasta que, meses antes de morir, obtuvo, como gracia especial, el permiso para residir en Trieste, ciudad de clima suave.

Totalmente olvidado por amigos y enemigos, el Duque de Otranto vió pasar la triste procesión de sus últimos días, entregado a prácticas piadosas. Durante horas enteras permanecía de rodillas ante la imagen del Crucificado, implorando el perdón para su alma.

José Sánchez-Arcilla.

EL NORTHERN MESSENGER SERVICE DE CANADA PARA LOS HABITANTES QUE PERMANECEN AISLADOS DURANTE EL INVIERNO EN LAS VASTAS ZONAS NORTEÑAS DE ESE PAIS

Las autoridades de la radiodifusión canadiense realizan todos los años, durante los meses de invierno, un servicio de trasmisiones muy útil e interesante conocido con el nombre de Northern Messenger Service y destinado a los funcionarios y personas que habitan permanente o transitoriamente las regiones del norte de Canadá, que en el período de los grandes fríos se encuentran prácticamente aislados del resto del mundo civilizado.

La invitación general que formula diariamente la Canadian Broadcastin Corporation, es más o menos en estos términos: «Aquellos que deseen trasmitir mensajes radiofónicos deben dirigirse por carta a cualquiera de las estaciones de la Corporación o a las oficinas centrales de ésta en Ottawa. Todos estos mensajes deben ser escritos en francés o en inglés, con excepción de los mensajes por códigos, y serán trasmitidos, dentro de lo posible, en el primer programa que se propale después de la recepción del pedido por carta».

Este servicio de mensajes se inauguró en el otoño de 1933 y se continuó durante todo el invierno hasta el mes de abril de 1935; desde entonces se reanuda todos los años al comenzar el período de los grandes fríos. En los primeros días de noviembre último se inició el cuarto año de dicho servicio, cuya importancia creciente quedó evidenciada por los datos que a continuación reproducimos:

En el período de noviembre de 1933 a abril de 1934, se trasmitieron 24 programas especiales semanales (todos los sábados por la noche), con un total de 1.754 mensajes propalados. En el período invernal subsiguiente —1934-1935— el número de programas semanales trasmitidos para este servicio llegó a 28 con 2,854 mensajes. En la temporada de 1935-1936 se propalaron también 28 programas semanales, pero el total de mensajes trasmitidos subió a 6,250.

La Canadian Broadcasting Corporation no sólo recibe pedidos de trasmisión de mensajes de todo Canadá sino también de los Estados Unidos, Gran Bretaña, Irlanda, Francia y otros países europeos. Unión Sudafricana, Australia, Nueva Zelandia Japón etc. Las trasmisiones de este servicio se efectúan en ondas medianas y cortas.

POR SI ACASO... *Por Roseñada*

—¿Qué milagro usted por aquí?
—He venido a hacer acto de presencia no vaya a ser que me dejen cesante a mí también...

Epistolario de OTEYZA

EX LIBRIS LUIS DE OTEYZA

Sr. Max de Nienwenhove.

París.

Sabio profesor:

Disculpeme si encuentra en esta carta alguna incorrección gramatical, pues se la estoy escribiendo a vuela pluma. Como que verdaderamente volando voy a enviársela, ya que me propongo utilizar el servicio de air mail... Y es que tengo una prisa loca de que llegue a manos de usted. ¡Sentiría tanto que la recibiese cuando hubiera cerrado la matrícula de la enseñanza que anuncia! Crea que dudo de si sobrevivía a desengaño tan grande.

Porque saber que usted se propone poner cátedra de materia tan transcendente como es el adecuado uso de la corbata e ilusionarme con la idea de formar parte del grupo de sus alumnos, fué para mí todo uno y lo mismo. Pues yo, como usted, admirado maestro, vivo convencido de que la corbata es la más importante de cuantas prendas constituyen la totalidad de la indumentaria masculina, desde los zapatos al sombrero, ambos inclusive.

Llegué a tal convencimiento, considerando que todas, absolutamente todas nuestras prendas de vestir sirven para algo. He citado los zapatos y el sombrero, ¿no?.. Pues bien; los zapatos nos sirven para evitarnos pisar sobre el duro y áspero suelo que habría de tundirnos o desgarrarnos los pies, y el sombrero, para abrigarnos la cabeza en invierno, resguardármosla del sol en verano y saludar a los amigos, quitándonoslo en todo tiempo. E igual que con estas prendas citadas ocurre con cuantas resta por citar. Las interiores, finas, nos preservan la piel del roce de las bastas exteriores, y éstas, a su vez, nos aislan de la intemperie, ora fría, ora ardorosa. Así, respectivamente, la camisa y los calzoncillos y los pantalones y la chaqueta. De los calcetines no hay que hablar: cumplen su misión de evitarnos el contacto directo con el cuero y la suela del calzado. ¡Hasta el chaleco sirve para cubrirnos más y mejor el pecho y el vientre albergue de delicadas vísceras! Todas, en fin, son útiles; menos la corbata, que no tiene ninguna utilidad.

Pero el que la corbata sea inútil por completo, ¿qué significa?... Pues significa—¡no puede significar sino eso!—que constituye lo innecesario, lo superfluo de la masculina indumentaria. Es decir, sólo un adorno. Y precisamente porque sólo de un adorno se trata, ha de procurarse que cumpla su único objeto de adornar. Por ejemplo, una sartén puede estar hasta desportillada y mantenerse colgante de un torcido clavo; pero un búcaro ha de ser bonito y ha de lucir colocado con gracia. Que ambas circunstancias—las que en el búcaro—concurran en la corbata, es cosa que necesita cuidarse con esmero prolijo.

Y ¡ahí está lo difícil! ¡Ahí está lo imposible casi! ¿Con arreglo a qué normas realizar tal cuidado?... Ardua la cuestión y complicadísimas sus incidencias para proceder sin nada ni nadie que siquiera oriente.

Porque la belleza de la corbata—en que entran toda la gama de los colores y todas las combinaciones del dibujo—no depende sólo de ella misma, sino que además, está supeditada en tono y en línea a los respectivos del traje que complemente. Y luego sus diversas clases: de lazo, de nudo y de plastrón... Y las sub-clases todavía: grandes o pequeñas, anchas o estrechas, las de lazo; apretados o flojos, las de nudo y las de plastrón, pomposas o planas... Y finalmente, la correspondencia obligada de clase y aun de sub-clase para la chaqueta sencilla la chaqueta ribeteada, el jaquet de media etiqueta y la lavita de etiqueta entera... Sin olvidar el smoking y el frac, que llevan siempre corbata de lazo, y negra, el primero, y blanca, el segundo; pero donde queda por decidir si atarla con tira lisa o con tira de mariposa y el tamaño del atado y de las puntas.

Con esto que le digo, y más que callo, porque el tiempo apremia, verá usted cuánto viene preocupándome el problema de la corbata, y comprenderá, por tanto, todo mi afán de aprender las soluciones que usted le dará en su anunciado curso.

Así, pues, rogándole que me inscriba para asistir a esa cátedra y que retrase el comienzo de las lecciones hasta mi incorporación al grupo de sus discípulos, ofrézcome a usted anticipadamente como el más entusiasta de ellos.

E. s. m.

Luis de Oteyza

La Habana, 6 de Febrero de 1937.

A TRAVES DE LA VIDA

MUSICA Y CRITICA

Sucederá, con el tiempo, que el cubano que no haya ido al extranjero, ignorará lo que es una ópera.

Dirán, hablando de este país: —Tiene fama de culto y rico, y, sin embargo, no sabe lo que es una partitura cantada por artistas de ópera.

Siempre podremos decir que tenemos una idea con lo que nos da el cinematógrafo, pero estaremos tan lejos de saber la verdad como lo estamos cuando nos hablan de las nevadas, que lo cubren todo de blanco, y de los fríos intensos, que hielan hasta la palabra.

Probablemente, para que no resulte eso, es por lo que corre la bola de que van a traer, con 15.000 pesos que dará el pobre Liborio, una compañía de ópera.

En primer lugar, un cuadro de cantantes hay que elegirlos, porque la Compañía no está formada esperando a que un quidam cualquiera venga a contratarla. ¡No digo yo barítonos, tenores y sopranos!, sino hasta leones y elefantes son dificilísimos de encontrar, según me decía el señor Jesús Artigas.

Además quince mil pesos son muy pocos dineros para que venga hasta Cuba todo el personal de una compañía de ópera. El formar la orquesta aquí es ya una obra magna, no por falta de ejecutantes, sino porque hay que conquistarlos para que cada uno deje, por tres o cuatro representaciones (sin contar los ensayos), sus cotidianos trabajos.

Traer una ópera para unas cuantas audiciones es un desatino. Suponiendo que haya buena fe y que ya no se cuente con la «comisión» que el negocio va a dejar, el hecho en sí no tiene ninguna finalidad. La cultura no avanzará una sola pulgada. Al contrario; la vanidad y la estulticia llenarán el teatro con «los nuevos» ricos» de pingües sueldos que paga Liborio, y el pueblo, los intelectuales pobres, se quedará en la calle. Vendrán las decepciones, las críticas y las censuras, suponiendo que los artistas sean «aficionados» y que la compañía resulte un desastre.

No quiere decir este cuadro pesimista que debemos renunciar a esas fiestas culturales tan exquisitas, sino que debe procederse de otra manera.

Si se quiere—honradamente—hacer un noble esfuerzo, lo indicado es, no que vengan artistas mediocres a especular con nuestra aparente ignorancia, sino que con nuestras propias fuerzas se sienten las bases, reuniendo miembros dispersos, de lo que podamos hacer y los hechos ciertos sobre los que podamos organizar una compañía de ópera que funcione una larga temporada, que sea una escuela de canto y en la que, de cuando en cuando, podamos pagarnos el gusto de oír una celebridad, como se hacía en Pro-Arte Musical, y no sé si perdura, después de la muerte de aquella encantadora señora de Giberga, que tanta alma prestaba a la Asociación.

Me dirán algunos: ¿Dónde están los artistas?

Pues sí los hay, y son conocidos. Tenores, barítonos y una soprano dramática que se nombra Melchor de Díaz de Vera y que canta admirablemente, porque la he oído en un concierto y luego me han dicho que era una artista de cartel que había cantado en la «Scala» de Milán y otras ciudades de Italia.

Pues bien; oyendo a esa artista y a otros más que sabría descubrir una comisión de personas competentes y «de buena fe», sobre todo, se puede organizar un buen cuadro musical y conseguir una obra efectiva de provecho, ya que se trata de educar, como noblemente están haciendo algunas autoridades.

Eso sería lo útil y efectivo, porque lo demás, ya sabemos a quiénes aprovecha y cómo quedan las fuerzas vivas del país, ignoradas siempre, desdeñadas las más de las veces y criticadas en todo momento como ineptas e incapaces.

La cuestión está en poner el propósito en manos limpias y en gente de confianza. ¡Ah! ¡Si pudiera hacerse cargo la Sociedad de «La Cueva»!

Héctor DE SAAVEDRA

BROMAS Y VERAS

EL caso fué insólito en el hotel donde, con gusto refinado, se cultiva el silencio, cosa que aún no ha sabido entender el señor Alcalde, eso del gusto refinado del silencio, a juzgar por los permisos que otorga para los altavoces monstruosos y lo poco que persigue los gritos callejeros.

El camarero del hotel donde se cultiva, con buen gusto, la flor del silencio, oyó respiraciones fatigosas y golpes sordos al pasar junto a una habitación. Los golpes eran como de objetos que chocan y, naturalmente, a él le chocaron los golpes. Por eso llamó la atención de algunos huéspedes, quienes abrieron el cuarto misterioso y hallaron que dos lindas americanitas, escasas de ropa y sobrantes de furia, se golpeaban, una tendida en el suelo y la otra montada sobre la tendida (que sin duda era de caballería, puesto que estaba montada) y sus blancas manos eran dos ametralladoras de disparar trompadas.

Lo de «lindas», claro está que lo aseguramos porque nos lo han jurado los huéspedes, mas no porque lo parecieran después del «match» porque sus caras tenían todas las características del dibujo de avance.

Cualquiera creerá que no tienen nada de femeninas dos chiquillas que se encierran silenciosamente en su habitación y, sin proferir gritos, insultos ni quejas, se golpean hasta quedar una de ellas «noqueada». Pero antes de hacer juicios aventurados, debe tenerse en cuenta que la batalla fué, nada menos, que por ser la una partidaria de no sé qué boxeador y la otra de su contrario en el último encuentro.

Ya sabemos nosotros que habrá espíritus miopes que no le vean la feminidad por ninguna parte a este ejemplar y delicado hecho, por no ser muy frecuente la devoción de la mujer por la vía de las trompadas, pero si se observa un poquito se verá que estos dos ejemplares de féminas resultan un bello símbolo del instinto-hembra, sin otra variación que la gimnasia y hábitos del siglo. Charleston en el baile, fox-trot en la música, foot-ball en los deportes, cubismo, avancismo y simplismo en el dibujo y en la poesía, no son más que el galimatías de la hora presente: epilepsia, disonancia, patadas, estridencia y, en síntesis, cock-tail. ¿Pues qué: no son hoy, lo más femenino de la actualidad, el tabaco, la taberna y la peluquería?

Porque se ha llamado «feminismo» al afán, marcadamente hombruno, que siente actualmente la mujer y ha debido llamarse «varonismo». «Feminismo» debe ser el partidarismo por los hábitos, modos y costumbres de la mujer. Defínase el concepto y se verá que los únicos feministas somos los que nos oponemos a que las mujeres se masculinicen. Y verán cómo entonces nos adherimos a las ligas de las mujeres y nadie con más altas aspiraciones.

Dos mujeres que se «fajan» por exaltar al hombre (aunque no sea más que como animal macho) son dos espíritus ideales femeninos de lo más primitivo. No hizo más el esforzado Don Quijote por su Dulcinea, como buen varón, y nos vanagloriamos del parentesco con el gran soñador. ¿Por qué no hemos de tener por exquisitas soñadoras a las americanitas de las trompadas?

Porque, no cabe duda que son dos románticas. Militantes, pero románticas. Místicos hubo que combatieron infieles con los ojos puestos en Dios y la mano en la estaca, para arrear al enemigo, devotamente, entre oreja y oreja. Lo mismo es obra de caridad y de fe rociar el agua bendita sobre la cabeza del niño moro, que darle al padre con el hisopo en las narices.

Nuestra raza, que se jacta de ser dada al ensueño y al cultivo de ideales románticos, no ofrece frecuentemente casos tan estilizados como este de las dos americanitas. Verdad es que algunas bravías nuestras suelen convertir en campos de Agramante este solar o aquella plazuela, pero generalmente arañan más que pegan y gritan más que arañan en un alarde teatral de heroísmo; pero nada más.

Pero, el místico que «santigua» y «rompe el bautismo» a los no bautizados (paradoja tenemos) y la brava hembra que tira del moño a su contrincante amatoria, lo hacen con miras al premio que ha de venirles del Cielo o del Adonis que tratan de conquistar. Pero las dos americanitas no esperaban premio alguno, se «fajaron» gratis, pues ninguna esperaba que el boxeador les diera el beso peliculero de largo metraje: y ese desinterés añade contornos románticos a las líneas bastante bien conservadas de las heroínas de este verídico cuento.

Se trata, por tanto, de un caso típico de romanticismo puro, en abierto contraste con ese otro caso que también registró la Prensa, que refiere a una damisela de veintiséis años que taconeó en la boca a un chofer.

Por cierto que, la noticia, dada así, aturde un poco, porque: ¿cómo se las arreglaría la dama para taconear en la boca al motoauriga? La postura tiene que ser muy incómoda.

Pero después salimos de angustias viendo que la dama se quitó el zapato (con lo que nos quita la preocupación) y al chofer le quitó un diente canino (por lo que dijo que le había hecho una «perrería») y le rompió los labios. Y esto último, verán cómo luego le va a pesar a ella, cuando venga la consiguiente reconciliación.

Una mujer que pega a un hombre, desde luego es honrada. Todo hombre prefiere que le pegue su mujer, aunque sea con el tacón en la boca, a que le pegue cualquier otra cosa en la cabeza. Pero es lo que dirá el chofer: prefiero el amor de las americanas, que se «fajan» ellas, al amor de mi mujer, sobre todo si es con asistencia facultativa.

No sabemos ser feministas.

Joaquín ARISTIGUETA.

DESDE PARIS

IDEAS DE PAUL VALERY

El autor de «Cimetiére Marin» visita la exposición Rubens. Viste un abrigo gris con cuello de terciopelo marrón. Cara enjuta, ojos vivos, cabellos canos y ralos, bigote recortado y ceniciento. Hablamos en un recodo de gente que llena, como un río, las salas del Jeu de Pomme.

La charla rueda sobre motivos—naturalmente—extraños a Rubens, a pesar de sentirnos rodeados de carnes pródigas y de muslos generosos y rosados. Es en la iglesia en donde se habla de arte y en la Academia en donde se comenta la política, cuando no en los pasillos de un teatro.

El repórter recoge ideas al vuelo y apunta, en el carnet sensible de la memoria, los cohetes luminosos de la charla valeryana, como dibujos precisos.

—¿El Mediterráneo? ¡Ah, sí! Yo adoro esa cuenca histórica. Es en ella que se ha formado la noción de la personalidad humana, lentamente, laboriosamente y hasta dolorosamente. Es de ella que ha salido la calidad del hombre actual.

—A propósito del hombre actual... ¿Cómo cree que éste logre precisar sus esperanzas, sus aspiraciones y sus deseos entre el frenesí del cosmopolitismo, del turismo y del confusionismo que reina en nuestra época?

—¡Anjá!... Mire usted, yo crearía, en medio del exceso de nuestra vida trepidante, algunas islas de meditación...

—¿Islas de meditación? ¿En el Mediterráneo?

Valéry sonríe. No, no es en el Mediterráneo. Eso sería simplista.

—Por ejemplo—explica—en los sitios eminentemente turísticos. Los muchachos más deportivos tienen necesidad de hacer un paréntesis entre dos partidas de tennis o de football. Por ejemplo, una gran biblioteca solitaria y apartada, que sirviera para desintoxicar las facultades. Verdaderas casas de silencio y de estudio para calmar los nervios demasiado exaltados. Como una ducha de soledad.

Ducha de soledad y de silencio, de meditación y de estudio, en medio del asfixiante trepidar de la vida cotidiana. Duchas de reposo, compases de espera.

—Las transformaciones de la vida moderna—continúa el autor de «Charmes»—exigen un constante retornar a las ideas absolutas, aunque sólo sea para acomodarlas con más propiedad. En la acción desordenada de los acontecimientos es preciso establecer pausas humanas. En la acción interesada de los factores, nada como instalar la constitución de los principios. Y aunque le parezca a usted que doy vueltas en torno de una idea fija, déjeme decirle que hay que intercalar, cada día, en medio del mecanismo de la vida actual, un poco de esencia mediterránea.

No es con esas palabras que Valéry me habló. No sabría recordarlas con exactitud. Pero estad seguros de que en esta reconstrucción de una charla de Salón retrospectivo he guardado el fondo y hasta, un poco, la técnica y el léxico.

Valéry, pues, ente mediterráneo por excelencia, piensa que hay que crear «islas de meditación», o más bien, «duchas de silencio», en medio de la vida trepidante y de la euforia vital en que vivimos. Para combatir un poco el frenesí del cosmopolitismo en que nos hundimos cada día más, cree urgente establecer islotes de estudio, sobre todo en los centros maquinizados o deportivizados con exceso

—La cultura mediterránea—explicábamos, antes de dejarse al fin arrastrar por la corriente de gente que daba vueltas en el salón consagrado a la gloria de Rubens—no admite las cosas incompletas o vagas. No hay que separar largo tiempo la teoría y la práctica. La geometría nació en las orillas del Mediterráneo. Así como el Derecho. Así como el Arte de Pensar sin errores. Así como el de organizar una gran ciudad. Hay que fortificar la conciencia mediterránea...

Se nos fué. Resbaló en el acantilado del gentío. Nos dió la mano rápidamente y se perdió entre la multitud elegante. Había quedado flotando en aquel rincón en que lo habíamos abordado una especie de lección de cosas profundas bien precisa y bien diáfana. La lección continúa hasta el momento en que el periodista trata de reconstruir la charla fugaz. Y concluimos: (moraleja) que hay que instalar islas de meditación, duchas de paz, en medio del trepidar de las máquinas modernas, para que las máquinas no nos ordenen y seamos nosotros los que ordenemos a las máquinas el ritmo con que deben regirse y regir nuestra existencia.

Eduardo Avilés Ramírez.

E.C.D. 2016

HA AUMENTADO LA RECAUDACION DEL SEGUNDO SEMESTRE POR PAGOS DEL IMPUESTO DE TRANSPORTE

PARALIZADO UN CENTRAL AZUCARERO

Se han expedido 2,000 chapas de automóviles más que en el semestre anterior. (Municipio)

La mañana de ayer fué de escaso movimiento en el despacho del Secretario de Hacienda, pues como era día de Consejo se ausentó muy temprano, para cooperar con sus colegas al estudio de los problemas pendientes.

El Subsecretario doctor Luis Vidal, recibió algunas visitas de personas que habían sido citadas, despachando después asuntos administrativos con distintos Jefes de Secciones.

Recaudación por transporte

La recaudación por el impuesto de transporte de la dirección general del Fondo Especial de Obras Públicas ascendió a $357.527.21, presente contra $317.918.95, en el primer semestre, notándose una diferencia de más de $39.608.26 en el segundo semestre. En el primero se expidieron 34.677 chapas y en el segundo, 36.669, habiendo una diferencia a favor del segundo de 1.992 chapas.

La Dirección del Fondo Especial no da el resumen del plazo voluntario porque aún están llegando por correo inscripciones solicitadas el día primero de febrero, o sea dentro del plazo, pero por los datos que anteceden puede asegurarse que las inscripciones del actual semestre, dentro del plazo voluntario, excedieron en casi dos mil a las del semestre anterior.

Desea arrendar un lote de terreno

El señor Nicolás Blanco González, vecino de Consolación del Norte, ha enviado un escrito al Secretario de Hacienda, en el que dice que enterado de que ha sido denunciada como propiedad del Estado la finca rústica denominada «Tres Palmas», situada en el barrio de las Pozas, del mismo término, desea arrendar un lote de cuatro caballerías de tierra, previa subasta, paar dedicaro a la siembra de frutos menores.

Con carbón

Los Consignatarios de vapores Chas. Stoddard Co., de esta ciudad, han comunicado a la Secretaría de Hacienda que el vapor holandés «Sosterberg» llegará procedente de New Port News, sobre el día 8 del actual, con carga de carbón mineral.

Comenzó la molienda

El Alcalde Municipal de Arcos de Canasí, provincia de Matanzas, ha comunicado a la Sección del Servicio Central de la Secretaría de Hacienda, que el día 2 de febrero comenzó su molienda el central «Puerto», enclavado en aquel término.

También se ha dirigido al Secretario de Hacienda el Administrador del Distrito Fiscal de Victoria de las Tunas, dando cuenta de haber comenzado sus moliendas los centrales «Chaparra», «Manatí», «Tuinicú» y «Delicias».

El propio administrador da cuenta de que el central «Jobabo» ha tenido que paralizar su molienda para continuarla más tarde debido al bajo rendimiento de sus cañas.

El administrador de la Zona Fiscal de Consolación del Sur ha informado que comenzó su molienda el central «La Francia».

Cargamento de arroz

El señor J. Ferrer, ha comunicado a la Secretaría de Hacienda, desde Cienfuegos, que el vapor inglés «Jhelum», legó a aquel puerto con un cargamento de arroz y sacos para envasar azúcar.

EL PROCESAMIENTO DE UN JEFE DE POLICIA A CAUSA DEL ULTIMO LYNCHAMIENTO

MONTGOMERY, Alabama, febrero 5. (AP).—Se ha ordenado el procesamiento del sheriff del condado de Henry, donde el lunes por la noche fué linchado el negro Wes Johnson, de 18 años de edad, acusado de atacar a una mujer de la raza blanca.

El fiscal general Albert Carmichael dijo que el sheriff será acusado de «negligencia en el cumplimiento de su deber».

El Gobernador Graves, que envió policía del Estado al condado al siguiente día del linchamiento de Johnson, declaró que «no prevalecerá en Alabama el régimen de la turba».

RECLAMADO

Marcial María Ación, vecino de San Ignacio 7, fué detenido por el vigilante 2201, con motivo de encontrarse reclamado por el Juez Correccional de la Sección Tercera.

CON EL DINERO

Gabriel Tejedor González, vecino de Cuba 20, denunció a la policía, que en la esquina de Aguila y Amistad, estableció un negocio de fritas con Heriberto Ramírez, cuyo individuo desapareció con el producto de la venta, dos pesos.

CASUAL

Al caerse en Galiano 109, se produjo lesiones de carácter menos grave, Mario Rodríguez González, vecino de General Díaz 34, en Artemisa.

¡PRECIO REDUCIDO!
Ahora solo
10c
el tubo pequeño
PASTA DENTIFRICA
PHILLIPS
la única pasta dentífrica que contiene más de 75% de Leche de Magnesia

CRONICA HABANERA

BODA

ISABEL PEREZ SPINOLA.—En la tarde de ayer contrajeron matrimonio ante el conocido letrado doctor Ernesto Angulo la graciosa señorita Isabel Pérez Spínola y el señor Eugenio Moreno y González.

En dicha ceremonia, llevada a cabo en la residencia de la familia de la novia, actuaron como testigos por ella, los doctores Antonio Estévez, Rafael Arango y Pedro García Espinosa y el señor Dietrich H. Neumann.

Y por él, los doctores José María Chacón y Calvo, Juan Fonseca y Mario Palacio y el señor José Giralt.

NACIMIENTO.—El joven y simpático matrimonio Oscar Argüelles y Emma Fertierra ha visto colmadas sus aspiraciones con el feliz advenimiento de una linda niña.

La señora de Argüelles fué atendida por el conocido ginecólogo doctor Rodolfo García Navarro siendo su estado muy satisfactorio.

Enhorabuena.

TRASLADADO.—El doctor Miguel Jorrín, joven y conocido letrado y su bellísima esposa Tessie Kent, han trasladado su residencia en unión de su gracioso hijito para la linda casa de la calle 12 entre Calzada y Quinta.

Sépanlo sus numerosas amistades.

TEMPORADISTAS.— Ha llegado antier a nuestra capital la señora Mercedes Mederos de Coxe, esposa del que durante varios años fué primer secretario de la Embajada Americana en Cuba Mr. Francis Travis Coxe.

La gentilísima dama que se halla muy bien relacionada entre la colonia norteamericana y entre la sociedad habanera, viene a pasar un mes al lado de su amantísima madre, la respetable señora Mercedes Cabañas viuda de Mederos.

Reciba un saludo de bienvenida.

EN EL CARMEN.—Abrirá sus puertas esta noche la iglesia del Carmen para una lucida ceremonia nupcial en la que serán contrayentes la interesante señorita Estrella Bolaños Ramírez y el caballeroso joven Juan Emilio Ortega y García.

Para este acto lucirá aquel templo un adorno lindísimo, cuya confección estará a cargo del jardín «La Dalia» el moderno y bien situado jardín del Vedado.

Los artistas de «La Dalia» que se caracteriza siempre por su chic y buen gusto harán además del adorno floral el ramo de mano era la gentil fiancée.

Un ramo finísimo, creación especial para la novia que lo estrenará.

(Continúa en la página NUEVE)

Practicando el Sport y tomando
MALTINA TIVOLI VITAMINADA
se desarrolla en las mejores condiciones de salud y vigor.

PARA MARZO PROXIMO LLEGARA A LA HABANA LA PRIMER REMESA DE HUEVOS DE GUSANOS DE SEDA

Se propone el Secretario de Agricultura comprobar cuál es la mejor zona de Cuba para el establecimiento de la nueva industria. La Exposición Comercial de New York. Solicitudes

Para el próximo 15 de marzo se espera llegue a la Habana la primer remesa de huevos de gusanos de seda de cinco razas distintas, solicitados por el ingeniero López Castro, Secretario de Agricultura, para ser distribuídos entre aquellas personas que los han solicitado.

Dichos huevecillos han sido adquiridos de acuerdo con el arreglo hecho con la Sociedad Francesa de Sericicultura y el propio Secretario de Agricultura.

Igualmente, y de acuerdo con las instrucciones dadas al efecto por el Jefe de la Agricultura, se ha ordenado a diversos países la importación de semillas de moreras de las variedades blanca, negra, multicauli, moretti y hojas de rosa; semillas que se destinarán, especialmente, a los Clubs de Menores y para las Granjas y Viveros Forestales a las cuales se les ha ordenado la preparación de semilleros.

Para el próximo mes de junio se solicitará una nueva cantidad de semillas para distribuirlas, gratuitamente, de acuerdo con los deseos del Secretario de Agricultura de facilitar la siembra de morera para de ese modo llegar a conocer de un modo práctico la zona donde prospere la planta en condiciones óptimas y se facilite, por tanto, la crianza del gusano de seda.

En relación con la industria de la jada de Washington, ha invitado a la Secretaría de Agricultura de Cuba seda que se quiere establecer en Cuba, en la Secretaría de Agricultura se han recibido noticias de que en la República Mexicana se tiene el propósito de dejar sembradas en un período de cuatro años, doscientos millones de plantas de moreras, venciendo así la dificultad de la industria sedera que comienza ahora.

También se ha recibido un informe del Cónsul de Cuba en Islas Canarias, relacionado con la labor que realizan las campesinas para la cría del gusano de seda, la filatura y el tejido, indicando que una campesina teje al día 18 pañuelos que se venden a alto precio.

Invitada Agricultura a una Exposición

El Gobierno de los Estados Unidos de América, por conducto de nuestro Agregado Comercial de la Embapara que concurra oficialmente a la Exposición Comercial que se celebrará del 10 al 20 de mayo próximo, en el puerto de New York.

Muelen 134 ingenios

Comenzaron ayer a moler los centrales «Puerto», «La Vega», «San Pablo» y «Tuinicú», que hacen un total de 134 en actividad.

Frenos profilácticos

Firmó ayer una resolución el ingeniero López Castro, ordenando la adquisición de seis frenos profilácticos, los que serán distribuídos entre las seis Granjas Escuelas Agrícolas de la República.

Marcas solicitadas

Han solicitado marcas para ganado los señores Manuel Dorado, Félix Fernández, Rafael Larrea, Ildefonso Rodríguez, Rafael Medina, Isidoro Acosta, Francisco Fernández, Gabino González, Hermenegildo Díaz y Margarita León.

PANAMA PACIFIC LINE
HABANA A
NEW YORK - PANAMA & CALIFORNIA
$75.00 $60.00 $157.50
(IDA Y VUELTA)
BUQUES TURBO-ELECTRICOS DE 33,500 TONS.
"PENNSYLVANIA"
para San Francisco
vía Panamá y Acapulco Febrero 9.
"VIRGINIA"
para NEW YORK
OBISPO 75. Febrero 19. TELF. A-7322.

Clínica Bustamante Núñez
AL SERVICIO DE TODOS LOS CIRUJANOS
Y CLINICOS QUE LO DESEEN
Servicio a todas horas para fracturas y accidentes. Cirugía General, Garganta, nariz y oídos. Ojos. Partos. Laboratorio. Rayos «X». Departamento de Cáncer.
Médicos de Guardia a todas horas
J. esq. a 11 Vedado F-389

OTRA DE LAS OFERTAS DE FEBRERO
2.000
CAMISAS DE SEDA CON SU CORBATA

2.000 camisas de seda con sus correspondientes corbatas, en diez bellos colores . . . . . .
70c. 1.00 1.50
TALLAS COMPLETAS
LOS PRECIOS FIJOS
REINA AGUILA ESTRELLA

En Güines preparan un homenaje al Dr. M. Castellanos Mena

Lo organizan funcionarios y auxiliares del Poder Judicial. Texto del programa

Como ya anunciamos, mañana domingo, se rendirá homenaje en la villa de Güines al doctor Manuel Castellanos Mena, Secretario de Justicia, con motivo de su exaltación al cargo y por la circunstancia de ser dicho funcionario hijo de esa población.

Organizan el homenaje los funcionarios, auxiliares y subalternos del Poder Judicial, el Ministerio Fiscal y el Registrador de la Propiedad y existe inusitado entusiasmo entre todas las clases sociales de Güines para participar en el acto.

He aquí el programa acordado por la comisión organizadora:

A las 7 y media de la noche concurrirán para situarse frente al edificio conocido por Cuartel de Bomberos, los integrantes de las sociedades Liceo de Güines; Bella Unión; Casino Español; Cámara de Comercio; Logia Mayabeque; Logia Arango y Parreño; Cuerpo de Bomberos; Brage Yacht Club; Asociación Cultural Sportiva; Asociación de Antiguos Alumnos de Arango y Parreño; Comité Municipal de la Cruz Roja Nacional; Colegio de Abogados; Colegio de Procuradores; Sindicato Ramo de Construcción; Sindicato de Panaderos; Sindicato de Zapateros; Sindicato de Empacadoras; Sindicato de Torcedores; Sindicato de Despalilladoras; Asociación de Colonos de Providencia; Asociación de Colonos de Amistad; Veteranos de la Independencia y Prensa local.

Concurrirán también al lugar indicado todas las autoridades, o sean, Jueces, Fiscal del Partido; Alcalde Municipal; Jefe del Distrito Militar; Jefe de Bomberos; Jefe de Policía; capitán del E. C. Pedro Torres Benítez, las autoridades también de los pueblos Melena del Sur; San Antonio de las Vegas; San Nicolás; Madruga; Nueva Paz; San José de las Lajas; Pipián; Guara; Tapaste; Managua y Catalina de Güines.

Los treinta grupos de damas invitadas y que han de ser presididos cada uno por una dama y que hacen un total de 900 concurrirán también al lugar mencionado.

La Banda Municipal se situará frente al Casino Español para marchar delante, el Sexteto Lírico Güinero estará situado en el edificio Banco Agrícola, el septeto Edem, estará en el edificio Valerdi y la Orquesta Liceo de Güines en sus propios salones. Posiblemente también concurrirá la banda del Quinto Distrito Militar o la Banda de la Policía de la Habana.

Las entidades mencionadas desde el Cuartel de Bamberos acompañarán al ilustre visitante hasta la Sociedad Liceo, donde se ofrecerá un Ponche de Honor al doctor Castellanos.

La Comisión organizadora invita al pueblo de Güines, al recibimiento del expresado doctor Castellanos, debiendo situarse en la calle de la Habana, frente al aludido Cuartel de Bomberos.

Habrá baile al terminar el acto del Liceo.

LAS VEINTE CURAS VEGETALES DEL
ABATE HAMON

UN NUMERO PARA CADA ENFERMEDAD
Curan radicalmente, SOLO CON PLANTAS, cura No. 1 la Diabetes, No. 2 Albuminuria, No. 3 Reumatismo, Etc., así se tratan las siguientes enfermedades: ASMA, BRONQUITIS, ESTOMAGO, (dispepsia etc.) NERVIOS, CORAZON, RIÑONES, HIGADO, ULCERAS del ESTOMAGO, ESTREÑIMIENTO y así cada medicina su número. Numerosos testimonios encontrará en el libro «LA MEDICINA VEGETAL», que se regala a quien lo solicite. No es precisamente necesario enviar este cupón. Pida hoy mismo el Libro «LA MEDICINA VEGETAL», con su nombre y dirección clara al Dr. P. RAMIREZ, Representante y Depositario de los Laboratorios Botánicos de Bruselas (Bélgica) Ave. S. Bolívar 141, Habana.

En la semana próxima llegarán más de cuatro mil turistas en ocho vapores excursionistas y en buques regulares

El «Columbus» saldrá hoy de Nueva York rumbo a La Habana, conduciendo seiscientos viajeros que vienen a pasar unos días en Cuba. Será en un crucero de cuarenta y siete días

2 GRABADOS a 3 Col. y 1 Col. — EL PRIMER VIAJE del «Columbus»

Hoy zarpará de Nueva York, iniciando su temporada invernal de turismo, el magnífico trasatlántico alemán «Columbus», del Lloyd Norte Alemán. Han tomado pasaje en él unos 600 turistas, que harán un viaje de 47 días por Sud y Centro América. Ha sido elegido como el primer puerto de visita él de la Habana.

El «Columbus» viene al mando del capitán Mr. Wilhelm Daehne, que ha sustituído al capitán Adolf Ahrens, que pasó al «Bremen».

El «Columbus», además de la Habana, visitará Cristóbal, Balboa, Callao, Mollendo, Valparaíso, Magallanes, La Plata, Montevideo, Santos, Río de Janeiro, Bahía, Fort de France y Nassau, para regresar a New York.

El programa del viaje es muy interesante. Sábese que durante el mismo se separarán del buque por algunos días varios núcleos de excursionistas.

La visita a la Habana del «Columbus» resultará una atracción, pues sus excursionistas nutrirán más el grupo de visitantes que en los días 7 y 10 vendrán en los vapores «Gripsholm», «Empress of Australia» y los de la semana próxima, que son el «Kungsholm», día 10, «Duchess of Richmond» y «Britanic», el día 11; el «Lafayette», el día 12; el «Camplain», el día 13; el «Saturnia» y el «New York», el día 14.

La próxima será una gran semana de turismo. Se calcula que llegarán en esos días unas 4.000 personas.

Todos los días, además, vendrá el vapor diario de Miami y harán su crucero los de líneas regulares.

PROTESTA JAPONESA EN RUSIA POR LA ACTITUD ASUMIDA EN VLADIVOSTOK

TOKIO, febrero 5. (Viernes). (AP).—El Primer Ministro Senjuro Hayashi, en su primer acto como Ministro de Estado, dió instrucciones hoy al Embajador japonés en Moscú, para que proteste contra las supuestas actitudes rusas contra los nipones en Vladivostok.

Ordenó al Embajador Mamoru Shigemitsu que proteste contra la supuesta intención de los rusos de expulsar a los residentes japoneses de Vladivostok y del examen ilegal de los barcos japoneses que hacen escala en dicho puerto.

CASUAL

La menor Julia González, de 7 años y vecina de Palatino 35, sufrió lesiones de carácter grave, al caerse de sus pies en su domicilio.

HEPATICALCINA
GRANULADO
EXTRACTO DE HIGADO. LECITINA DE HUEVO.
CUATRO COLUMNAS
QUE REPRESENTAN EL SOSTEN QUE
CUATRO SUBSTANCIAS COMBINADAS
PUEDEN PROPORCIONAR A UN
ORGANISMO DEBILITADO Y ANEMICO.
DOSIS: ADULTOS: DOS CUCHARADITAS EN LAS COMIDAS.
NIÑOS: SEGUN EDAD.
"LABORATORIO BOSQUE" HABANA.
PIROFOSFATO DE HIERRO. GLICONATO DE CALCIO.

Realizan obras de embellecimiento en el Parque Grajales

Se hacen gestiones para el pago de jornales atrasados. Terminan trabajos de bacheo

Por la Secretaría de Obras Públicas se ha dispuesto la ejecución de algunos trabajos de embellecimiento y ornato en el Parque «Mariana Grajales», en el Vedado, de los cuales se encargará el Negociado de Calles y Parques de acuerdo con la Jefatura de la Ciudad. Alrededor del Monumento, y en la entrada de acceso al Parque por la calle 23, se sembrarán canteros con plantas apropiadas a dicho lugar.

Gestiones para el pago de jornales

El ingeniero señor José A. Casas, gestiona el pago de las quincenas atrasadas que se adeudan en varias obras al personal obrero que ha prestado servicio en ellas.

Ayer comenzaron los pagos del personal del Negociado de Limpieza de calles, en el orden acostumbrado por la Pagaduría Central. Hoy y mañana seguirán cobrando los demás sectores.

La reparación del puente «San Agustín».

El señor Casas, tiene en estudio el proyecto que le fué elevado, correspondiente a las obras de reparación del puente «San Agustín», emplazado en la ruta del Calvario aSan Agustín.

Comprobada una infracción forestal

Por los inspectores del Negociado de Calles y Parques de la Secretaría de Obras Públicas, se ha comprobado que José Muralla fué detenido por la Policía cuando derribaba tres árboles sin el permiso oficial.

La Jefatura de la Ciudad, pone en concimiento del pública, que con el concurso de los presos de la Cárcel, extrae a particulares, por un peso cincuenta centavos cada álamo que perjudique, previa la inspección adecuada.

Igualmente advierte que con la cooperación de la Policía Nacional, se perseguirá a los infractores que aprovechen los árboles de las calles, parques y carreteras, sin la autorización oficial.

Se regará material asfáltico en la ruta de Artemisa-Alquizar

Por el Departamento de Obras Públicas se están tramitando las diligencias necesarias para el riego de material asfáltico, superficial, en la carretera que va de Artemisa a Alquízar, en el tramo comprendido entre los kilómetros 1 al 6, ambos inclusives, cuya obra se estima urgente para evitar el deterioro de la superficie de desgaste y los desperfectos consiguientes.

Obras de bacheo terminadas en la ozna urbana

El Negociado de Calles y Parques ha informado de la terminación de las obras de bacheo en la calle de Apodaca entre Zulueta y Egido, donde se reforzó en algunos lugares el afirmado y se reparó el pavimento adoquinado, en forma que pueda resistir el tránsito de cargas pesadas, procedentes de los muelles, de la Estación Terminal, o que sea llevada a dichos lugares, facilitando, además, el transporte de viajeros de las líneas de ómnibus que utilizan esa vía.

También quedaron ultimados los trabajos de bacheo en la calle General Lee, en Jesús del Monte, desde Serrano a Mendoza; y los que se ejecutaron en la calle Juan Delgado entre Santa CCatalina y General Lee.

Un caso... por NIBIO

Cierta dama norteamericana ha presentado a los tribunales de justicia una reclamación de dos mil pesos contra su peluquero, por haberle este cortado la melena unos centímetros más de lo que ella deseaba.

¡Luego dicen que las mujeres del Norte no andan reparando en pelillos!...

A quien, sin ninguna pena reclama, según se ve, indemnización tan buena, no le hace falta melena, porque le sobra tupé.

No todas las reclamaciones son siempre justas o razonables, y las hay que pecan de absurdas.

Absurdo sería reclamar en cualquier otra parte artículos de superior calidad al ínfimo precio a que se obtienen en

LOS PRECIOS FIJOS
REINA AGUILA ESTRELLA

LE SUSTRAJERON OBJETOS

Ramona Mosquera Sardiñas, de Gloria 125, dió cuenta a la Judicial que de su residencia le substrajeron varios objetos cuyo valor no puede precisar. Ignora quien fué el autor del hecho.

LA MALTRATO

Gloria Rodríguez Alvarez, de Cuba 1, acusó a su compañera Lidia Cartaya, de haberle maltratado.

Cartas de naturalización
Matrimonios, divorcios y toda clase de asuntos legales, se despachan rápidamente en el Bufete de RIVERO.
Abogado y Notario, Dr. Felipe Rivero.
CHACON No. 25. Teléfono M-1472

M.E.C.D. 2016

ESCENARIO y PANTALLA

PRINCIPAL: «¡CARAY, LO QUE SABE ESTA CHICA!»

Cuando murió Rodolfo Valentino, aquel galán del cine que tuvo el más nutrido serrallo teórico de adoradoras internacionales, H. L. Mencken, notable polemista norteamericano, hizo su más acertado panegírico. Y conste que Mencken no es un escritor romántico ni mucho menos sensiblero. Reconocía, sin embargo—y esta era la tesis de su profano responso—que Valentino había sido el más generoso proveedor de romanticismo en un país y en una época sumamente materializados, sin más sueños que los que se proyectan cotidianamente en la sábana blanca de la pantalla cinematográfica.

A Don Quijote le sorbieron el seso las novelas de caballería. A muchos hombres y a muchas mujeres de estos tiempos les está ocurriendo algo análogo con los héroes del cinema, no menos fantásticos que las Amadises y los Pentapolines.

La obra de Pedro E. Pico, estrenada el jueves, con gran éxito de público, por la compañía de Paulina Singerman, es una sátira contra la influencia que en la imaginación y en el carácter de ciertas personas ejerce el mundo ficticio que la pantalla nos muestra. Nita, la protagonista, es una muchacha frívola y majadera, que quiere emular a las «estrellas» y vivir según el cine. Ama el «romance», busca la peripecia, se siente ávida de fílmicas emociones. Naturalmente la realidad, que se ceba siempre con los imaginativos, se encarga de devolverla a la prosa cotidiana, después de cada lírica o épica aventura. Nita acaba convenciéndose o pareciendo que se convence, de que la vida de aquí abajo no es como la vida «estelar» de los «estudios». Nita tendrá que ser Benita, transformación prosaica, pero irremediable.

La comedia tiene el mismo carácter regocijante y frívolo que las demás presentadas hasta ahora por Paulina Singerman. El público se proporciona con sus escenas la misma diversión sin trascendencia. Sin embargo, es de notarse en el diálogo de esta obra cierta preocupación literaria, que revela en Pedro E. Pico una personalidad más interesante que la de otros autores que hasta ahora hemos conocido a través de la actuación de la compañía argentina en el «Principal de la Comedia».

La obra recibe una buena presentación y una interpretación ajustadas por parte de la compañía de la Singerman. Esta talentosa y dinámica artista se destaca, como siempre, por su vivacidad contagiosa y su expresividad eficacísima. Se distinguen también Nicolás Fregues, Diego Martínez, Tulia Ciampoli y Consuelo Abad.

Francisco ICHASO.

N O T A S

HOY: BETTE DAVIS Y GEORGE BRENT EN EL ENCANTO

Derroche de lujo y fiestas sociales, amor moderno, frívolo y sentimental en su fondo... Una trama maravillosamente hilvanada para presentar situaciones interesantísimas y la actuación espléndida de la estrella número 1, Bette Davis y el favorito George Brent, es lo que encontrarán en «La flecha de oro», nueva comedia social de la Warner, que hoy se exhibe nuevamente en sábado elegante. Completa el programa el graciosísimo cartón «El mundo perdido» y la preciosa variedad musical en colores «El relevo de la guardia», con Sybil Jason. Los precios: 30 centavos de 3.30 a 6.30 y 40 centavos después. Niños a todas horas 20 cts.

Mañana, desde la una, magnífica matinée, exhibiéndose, además de «La flecha de oro», la lindísima joya «Yo no me caso», con la nueva estrella de fascinante personalidad, Doris Nolan y Michael Whalen.

El lunes, Jean Arthur y Joel Mac Crea, en la deliciosa y exquisita comedia romántica, «Antes de media noche». Las aventuras que se vislumbran por el título, comprenden la mayor cantidad de regocijantes situaciones que se han visto entre las películas de su género, y se refiere a un novelista, autor de historias detectivescas y a una conocida estrella de Broadway, quienes impensadamente se ven envueltos en una serie de atrevidos robos de valiosos tesoros artísticos. El romance, la aventura y el misterio juegan un papel principal en toda la trama de «Antes de media noche», por lo que será la producción más popular del presente año. También se estrenará otro gran cartón en colores de la Columbia, «Pájaros enamorados», compañero del aplaudidísimo cartón «Mi góndola», y la graciosísima comedia «Vaya una chica».

Pronto: Simone Simon en «Dormitorio para señoritas», con Ruth Chatterton y Herbert Marshall. Más adelante, Charles Boyer en «La dicha».

DESDE las 2
HOY RADIO CINE
DOBLE ESTRENO Metro Goldwyn Mayer
"El DEMONIO es un POBRE DIABLO"
con Freddie BARTOLOMEW y Jackie COOPER
y "CUANDO una MUJER SE EMPEÑA"
con Florence RICE
Luneta 30¢ hasta las 6 • Después 40¢ —
Tert. 1er piso 10¢ - 2do piso 10¢ - Niños 20

PRINCIPAL: «CARAY, LO QUE SABE ESTA CHICA»

Para hoy, se anuncian en el «Principal de la Comedia», dos funciones, una a las 5.30 p. m. y otra a las 9.30.

En ambas funciones se representará «¡Caray, lo que sabe esta chica!», la deliciosa comedia argentina de Pedro E. Pico, en la que ha logrado un éxito magnífico la genial actriz cómica Paulina Singerman.

Mañana, volverá a escena tres veces la misma obra.

A las 3 p. m., en la matinée; a las 5 y media, en la tanda vermouth, y 10, en la función nocturna, que ha sido retrasada media hora para dar tiempo a que lleguen al teatro aquellos espectadores que vayan por la tarde al paseo de carnaval.

Los precios para las funciones de hoy y de mañana serán de un peso por luneta; 75 centavos por delantero de balcón numerado, y 50 centavos por los asientos de balcón sin numerar.

Las localidades para las funciones de mañana están ya a la venta en la taquilla del «Principal».

El homenaje a Paulina Singerman, anunciado para el jueves 11, promete ser un grandioso acontecimiento artístico y social, digno en todo de la genial actriz argentina.

Ese día se efectuará el estreno de «Anoche me casé con usted, doctor», la aplaudida comedia del célebre dramaturgo húngaro Ferenc Molnar, que ha recorrido en triunfo todos los teatros de Europa.

La función se iniciará con una interesantísima charla de nuestro compañero Francisco Ichaso, crítico teatral del DIARIO.

Y han de figurar en el programa los nombres de conocidos artistas de la Habana, que desean testimoniar así su admiración por Paulina Singerman.

Durante los entreactos tocará en el vestíbulo la orquesta «Ensueño», ejecutando composiciones populares de su repertorio.

Y los nombres de los concurrentes serán transmitidos por radio, a medida que vayan entrando, para lo cual se colocará el micrófono junto a la puerta. En esta función de honor, el precio de la luneta será de 1.50 y el balcón 75 centavos.

RADIO CINE: «EL DEMONIO ES UN POBRE DIABLO»

Es mejor negocio ser bueno que ser malo: he aquí la gran enseñanza moral de esta película, que nos describe con trazos de crudo verismo la vida de los pilluelos en Nueva York, esa vida agitada y pintoresca de los arrapiezos que pululan por el arrabal de la gran ciudad y en muchos de los cuales se advierten ya, en embrión, los instintos del salteador o del pistolero de mañana.

El argumento de «El demonio es un pobre diablo» no puede ser más interesante. En él vemos cómo un niño educado finamente a la inglesa, al ponerse en contacto con la niñez arrabalera, zafia, emprendedora y buscavidas, adquiere hábitos de entereza y de arrojo y hasta participa en uno de los golpes audaces que planea la temible banda de pilluelos.

«El demonio es un pobre diablo», es una película que deben ver todos los padres, porque encierra para ellos muy útiles enseñanzas. Esta producción de la Metro ha sido dirigida por uno de los más famosos directores norteamericanos: W. S. Van Dyke, el creador de «San Francisco», de «La esposa de su hermano» y de otros grandes espectáculos cinematográficos. En su interpretación se destacan tres muchachos que son ya enormes actores: Freddie Bartholomew, Jackie Cooper y Mickey Rooney.

«El demonio es un pobre diablo» se exhibe hoy con otra gran película, «Cuando una mujer se empeña», interpretada por Florence Rice y Stuart Erwin. Revista y cartón completan este programa, que va en función continua desde las 2.30, a los precios de 30 centavos los mayores antes de las 6.30 y 40 centavos después. Los niños, 20 centavos a todas horas. La tertulia de primer piso, con entrada por Galiano, 10 centavos e igual precio la tertulia de segundo piso, con entrada por Concordia.

Mañana, formidable matinée desde la una, con «El demonio es un pobre diablo», película ideal para los niños.

El lunes, un gran estreno: «Rebelión», por Bárbara Stanwyck y Preston Foster.

HOY PAYRET
GRAN EXITO!!
"EL ROSAL BENDITO"
Reconocida como la producción PERFECTA en ESPAÑOL!
Argumento de Antonio Saenz
con Gloria MOREL · J. J. Martínez Casado
Leopoldo ORTIN - Manolo NORIEGA
Conjuntamente se exhibe:
"MODELO DE VIRTUD"
con Bruce CABOT
20¢ Antes de 6½ · Niños 15 Tert. 10 · 30¢ Después
Producción LATINO FILMS

NACIONAL: EXITO DE «EL JARDIN DE ALA». 30 Y 40 CTS.

A la 1.00 p. m. abre sus puertas el teatro NACIONAL que continúa exhibiendo con éxito grandioso la producción Zelznick International, distribuída por Artistas Unidos, y toda en colores titulada «El jardín de Alá», que se exhibe exactamente a la 1.50, 3.50, 6.06, 8.10 y 10.13 de la noche. En «El jardín de Alá» figuran Marlene Dietrich, Charles Boyer, Basil Rathbone, C. Aubrey Smith y Joseph Childkraut, además de «El jardín de Alá» se exhibe «El rival de Mickey», sinfonía tonto en colores, por Mickey Mouse; «La Marcha del Tiempo» número 9, el mejor documental que se exhibe e nel mundo, y el Paramount News, todo de estreno en Cuba. Precios: 30 centavos antes de las 6.30 y 40 centavos después. Tertulia, 10 centavos antes de las 6.30 y 40 centavos después. Tertulia, 10 centavos. Mañana el mismo programa en la matinée y todos los turnos del día. El martes y miércoles, estreno en Cuba «En busca de horizontes», la gran producción de la R. K. O. Radio, basada en la biografía de Danielle Boome que, como Washington, Lincoln y hoy Roosevelt, fué uno de los modeladores de la grandeza del pueblo americano. Figuran además de George O-Brien en el reparto Ralph Forbes y Heather Angel. Este mismo día se exhibe a petición «Shanghai», por Charles Boyer y Loretta Young. El jueves: «Arco iris sobre el río», un tema brillante y sentimental; música exquisita, una voz privilegiada, la de Bobby Breen. Eso es «Arco iris sobre el río», la película que ha llenado todos los teatros del mundo y que en New York, en el «Radio City», batió el record de ese teatro establecido por «Top Hat», Cuando vea «Arco iris sobre el río», preste atención a Bobby Breen cantando entre sus nueve números musicales el titulado «Raimbow on the river», que diariamente se escucha a través de todas las estaciones de radio del mundo. El lunes 15, debut de González Marín, faraón de los decires, repertorio de estrenos, programas completos de tres actos escenificados. El día 18, «Amor bajo el fuego», de Merle Oberon.

REGIO PROGRAMA DE ATRACCIONES EN EL CAMPOAMOR

Con éxito ruidoso continúa exhibiéndose la formidable producción de la Columbia, «El hombre que vivió dos veces», con Ralph Bellamy, Marian Marsh e Isabel Jewell. Emociones y aventuras abundan profusamente en esta nueva película. Cirugía plástica y cerebral, impresiones digitales, criminología científica y otros métodos ultramodernos para el descubrimiento de criminales, son los elementos más importantes y educativos en la trama de «El hombre que vivió dos veces», emocionante hasta helar de pavor la sangre en las venas; misterio, drama, y romance. ¡La ley pretende quitar la vida a un hombre que ya está muerto! Completa el programa la joya musical «Dinero del cielo», con el cantante mejor pagado de la radio, ídolo de las muchachas de Norteamérica, Bing Crosby, con la colaboración de la encantadora Madge Evans y la malcriadísima chiquilla Edith Fellows. También se exhibe el aplaudidísimo cartón en colores «Mi góndola» y la graciosísima comedia «Tacones contentos». Este monumental programa se exhibe a los precios de siempre: 20 kilitos de 1.30 a 6.30 y 80 centavos después. Niños, a todas horas, 15 y tertulia 10 centavos.

El martes, dos grandes hits. Boris Karloff, el mago del misterio en su más espeluznante creación en «El hombre que trocó su mente». Vea a Boris Karloff, llenando de horror y miedo al mundo entero, con su solución del enigma de la eterna juventud. Véalo actuar con su asombroso milagro de la transferencia de la mente de un hombre al cuerpo de otro hombre... Véalo recapturar la juventud para ganar el amor de mujer que ama... El otro estreno es «Pirata a la vista», con la adorable estrellita Sybil Jason, el viejito verde Guy Kibee y la encantadora cascarrabias Mac Robson. «Pirata a la vista» le hará reir, le hará sentir y le hará pensar. Una aventura en que hay drama y comedia, humorismo y emoción. Una película Warner.

HOY: «LA FLECHA DE ORO» EN EL RIVIERA

La empresa de este elegante teatro presenta hoy nuevamente a la adorable pareja Bette Davis y George Brent en la divertida, lujosa y bonita supercomedia de la Warner, titulada «La flecha de oro», 20th Century Fox presenta a Claire Trevor, Evelyn Venable, Jane Darwell y Arline Judge en la sentimental, bellísima y conmovedora producción «Sublime engaño». Los precios para hoy: 30 centavos por la tarde y 40 por la noche. Niños, tarde y noche, 30 centavos y tertulia 15 cts.

Mañana, este mismo programa y además, el episodio número 6 de la serie «Drummond el aviador», titulado «Espíritus malignos».

El lunes, conjuntamente con el Encanto, estreno en Cuba de la magnífica producción de la Columbia, titulada «Antes de media noche», con Jean Arthur y Joel Mac Crea. Una de las más chistosas comedias que se han exhibido en años y años. Ellos almorzaron frijoles a secas, cenaron con champagne, resolvieron un misterio intrincadísimo y arreglaron su propio matrimonio. También se exhibe la exquisita producción de la Republic, titulada «Pies inquietos», con Eddie Nugent, Joan Marsh y Ben Lyon.

El martes, a precios populares, la reinecita del cine, Shirley Temple, en «Princesita de arrabal», y Warner Oland y Helen Wood en la aventura más emocionante de Charlie Chan, titulada «Charlie Chan en la pista».

El miércoles, «Cartas a un ídolo», un embriagador cocktail de misterio, drama, romance, acción, terror, espanto... Usted sentirá escalofríos con las escenas de esta originalísima producción. También se exhibirá la producción de la Republic titulada «Modelo de virtudes», con Bruce Cabot y Grace Bradley.

El jueves, la estrella de la personalidad más atractiva de la pantalla, Simone Simon, en «Dormitorio para señoritas», con Ruth Chatterton y Herbert Marshall.

UN PROGRAMA ESTUPENDO EN EL ALKAZAR

Pocas películas llegan al alma de las multitudes como «Sublime engaño», bellísima film, plena de sentimentalismo y emociones, profundamente conmovedora. Una lección de ternura y comprensión maternal para los hijos que no reflexionan sus actos. Una página de la vida multicolor de Broadway inspiró la emocionante trama de esta soberbia film; son sus intérpretes: Claire Trevor, Jane Darwell, Arline Judge y Evelyn Venable. También se exhibe la cinta «Princesita de arrabal», donde la reinecita del cine, Shirley Temple, supera a todos sus anteriores triunfos. Completa el programa la graciosísima comedia «Gracias, señor Cupido» y el episodio número 9, de la espectacular serie «Drummond el aviador», titulado «Servicio secreto». Los precios de costumbre: 20 centavos de 1.30 a 6.30 y 30 centavos después. Niños, a todas horas, 15 centavos y tertulia 10 centavos.

Mañana, desde la una, la mejor matinée de la Habana. Venga temprano.

MAÑANA: EL CONCIERTO DE ERNESTINA LECUONA

Si usted no ha separado aún su localidad para el gran concierto que la genial compositora Ernestina Lecuona ofrecerá mañana, a las 10 de la mañana, en el teatro ALKAZAR, debe hacerlo sin demora, porque las mismas se están agotando. Muchas son las atracciones que figuran en el programa del citado concierto. Ernestina Lecuona ofrecerá 15 exquisitos estrenos que el público espera con verdadero interés. Entre ellos podemos citar: «Para qué amarte», «Sed de amor», «Ya nada me importa», «Tu ardiente boca», «Sombras en mi vida», «Calma mi sed», «Mi vida es soñar», «Junto al río», «Tus besos locos», «Ahora que eres mía», «Como tú me has querido», «No lo supiste comprender», «Bajo el cielo azul», «Así fué mi amor», «Ven, mi negra», y otras. Entre las cantantes podemos citar a Rita Montaner, Tomasita Núñez, Zoraida Marrero, Graciella Santos, María Teresa Merino, Lydia Artiles, Alicia Llorente y otras. Además, en calidad de solista, se presentará Ernesto Lecuona, quien interpretará «Danza a la antigua» y «Mazurka». Y Sarita Jústiz, junto con Ernestina, ofrecerá a dos pianos, con la Orquesta Femenina de Conciertos (que debuta ese día), la fantasía típica «Camagüey», de Ernesto Lecuona. Sólo 80 centavos costará la luneta numerada, 50 centavos la butaca y 20 centavos tertulia. Las localidades se pueden separar por el teléfono A-6869. No falte a este gran concierto de mañana, en el «Alkázar».

EL RECITAL EN EL HOTEL NACIONAL

Esta noche, a las 9, nos ofrece un recital la distinguida artista Emma Badía, para quien la crítica ha tenido siempre los mejores elogios. Emma Badía, discípula notabilísima del gran pianista Carl Friedberg, nos deleitará con interesantes composiciones de Bach, Chopin, Brahms, Turina y Debussy.

Será un éxito este recital. Apenas si hay entradas disponibles, al precio de un peso, en «F» número 205, Vedado. Las que quedan, estarán a la venta en el hotel «Nacional».

LECUONA: EUSEBIA COSME Y OTROS EN EL AUDITORIUM

El próximo lunes, a las 9 de la noche, tendrá efecto en el teatro «Auditorium» una extraordinaria función, bajo los auspicios del Club Cultural Deportivo «Atlántico», la nueva y pujante organización.

En la primera parte del programa figuran artistas tan destacados como Zoraida Marrero, Hortensia Coalla, Rita Montaner y Tomasita Núñez. La segunda parte está a cargo de Ernesto Lecuona, nuestro gran compositor y pianista, y de la genial recitadora Eusebia Cosme, que ofrecerá un pequeño recital en el que figuran sus gran grandes creaciones afrocubanas.

Y para terminar esta magna función, en la tercera parte del programa se presentan el profesor Santos Carbó, Zoraida Marrero, Tomasita Núñez y Rita Montaner.

Mañana publicaremos el programa completo de esta grandiosa fiesta.

Muy pocas localidades quedan disponibles, pudiendo reservarse por los teléfonos F-4455, U-2712 y A-8710, a base de un peso la luneta, 80 centavos luneta si nnumerar y 40 y 20 centavos el primero y segundo balcony.

LA SOCIEDAD INFANTIL EN EL NACIONAL

Mañana hace su reapertura la Sociedad Infantil de Bellas Artes, con la bella opereta «El bazar de juguetes», dirigida por Nena Benítez.

Todos los niños de la sociedad habanera se han dado cita a las 9.30 de la mañana en el teatro «Nacional». Será una fiesta encantadora, de la que gozarán grandes y chicos. Además de la opereta habrá varios números bailables, que gustarán por su ritmo y colorido.

Será un éxito para la «Sociedad Infantil de Bellas Artes», esta fiesta llena de alegría, que no olvidarán los niños que concurran a ella.

«MARIA BELEN CHACON», EN MARTI, EL VIERNES

Todos los artistas cubanos, sin excepción, prestarán su valioso concurso a la gran función de rehabilitación de Consuelo Novoa, la admirable actriz característica del teatro vernáculo que, después de cuarenta años de actuación, se encuentra atravesando una dificilísima situación económica.

El programa organizado para esta fiesta es de los más atrayentes, pues en la primera parte subirá a escena la bella obra cubana titulada «María Belén Chacón», original de Pepito Sánchez Arcilla y de Rodrigo Prats. Este último, como una deferencia a la homenajeada, dirigirá la orquesta que interpretará la bella partitura. Los principales papeles de la obra serán desempeñados por dos glorias del teatro cubano: Rita Montaner y Constantino Pérez; y los demás intérpretes las mejores figuras de la compañía cubana que hasta hace poco hizo las delicias de los concurrentes al teatro del Apóstol.

En la segunda parte se estrenará un apropósito titulado «Los artistas, a escena», original del popular sainetero Ruper Fernández, y en el que tomarán parte los artistas siguientes: Consuelo Alea, Margot Alea, Lolita Berrio, Maruja González, Rita Montaner, Luisa María Morales, Julita Muñoz, Tomasita Núñez, Carmita Ortiz, Alicia Paral, María Pardo, Candita Quintana, Alicia Rico, María Ruiz, Josefina Ruiz, Graciela Santos y Digna Zapata. Del sexo feo: Antonio Castells, José R. Cuevas, Alberto Garrido, Julio Gallo, Eddy López, Guillermo Moreno, Rolando Ochoa, Panchito Naya, Federico Piñero, Antonio Rodríguez, Constantino Pérez, Fernando del Real, Julio Richard, Arturo Vila, León Valencia, Antonio Valdivia y Armando Zapata. Las bellas vicetiples cubanas también prestarán su concurso a esta función, justamente llamada la más grande del año.

Las localidades para esta función pueden adquirirse en la contaduría del MARTI, a los precios de 80 centavos las lunetas, 50 centavos las butacas y 20 centavos la tertulia.

LA COMPAÑIA DE ARTIGAS-COLLADO

Una noticia grata para nuestros lectores. En el próximo otoño ofrecerá una breve temporada dramática la gran compañía española Díaz de Artigas-Collado, en la que figura como primera actriz aquella admirable Pepita Díaz que entusiasmó al público habanero desde la escena del teatro «Payret», interpretando «El Monje Blanco», y otras obras del moderno teatro hispánico.

La compañía Díaz de Artigas-Collado pasará por la Habana en la primera quincena de marzo, rumbo a México.

Y al regreso de la hermana República ofrecerá su temporada en esta capital.

Esta gran temporada de arte la deberán los habaneros al señor Ricardo Toledo, el prestigioso empresario mexicano que nos ha dado a conocer a Paulina Singerman.

G A C E T I L L A S

FAUSTO: «LA TRAGEDIA DE MAYERLING» CON C. BOYER

La empresa del teatro «Fausto» ha combinado un grandioso programa que se exhibe desde hoy hasta el lunes inclusive: la función comienza a las 2 de la tarde y en los turnos principales comenzando exactamente a las 3 y 25, 6 y 30 y 9 y 45 P. M. se exhibe «La tragedia de Mayerling» película que toda la crítica local y extranjera considera como la mejor interpretación de Charles Boyer, además de «La Tragedia de Mayerling» se exhibe «Modelo de virtudes» interesante drama por Bruce Cabot que irá a las 2 y 15, 5 y 5 y 8 y 15. Precios para hoy 30 centavos por la tarde y 40 centavos por la noche.

El martes: comienzan en «Fausto» las exhibiciones de «El Jardín de Alá», esa formidable película que a diario llena la espaciosa sala del teatro «Nacional».

El lunes 15: programa monstruo «El Club de los Suicidas» por Robert Montgomery, «La esposa de su hermano» por Robert Taylor y «El que la hace la paga» también por Robert Taylor.

El viernes 19: «El viudo alegre» por Herberth Marshall.

El día 24: «Mi esposa americana» y «La Indeseable» quizás el mejor programa que ha presentado la Paramount hasta la fecha.

AUDITORIUM: EXITO DE «EL JARDIN DE ALA»

Continuarán hoy en este sábado elegante, las triunfales exhibiciones, «El Jardín de Alá», la gigantesca producción del famoso David O Selznick, que supera ahora en esta gran joya cinematográfica, todos sus anteriores éxitos, como creador de obras de mérito. Pero el mayor aliciente que ofrece «El Jardín de Alá», es que su interpretación ha sido confiada a dos artistas que reúnen todas las simpatías del espectador, Marlene Dietrich y Charles Boyer, gloriosa pareja que viven el más bello poema de amor llevado a la pantalla y que tiene por escenario, el hermoso panorama de las arenas arábicas. Marlene Dietrich y Charles Boyer, unidos al gran prestigio como productor de David O. Selznick, hacen de «El Jardín de Alá,» la verdadera sensación de la presente temporada. El Jardín de Alá, se exhibe nuevamente hoy en nuestras tandas elegantes de 5 y 15 y 9 y 45, con Revista y cartón en colores. En los turnos de 4.00 y 8 y 30: La pequeña gran actriz Nova Pilbeam con Cedrid Hardwicke y John Mills en la super-joya «Nueve días de Reina». Precios: Luneta tade 30 centavos; noche 40 centavos; niños 20 centavos; Tertulia 10 centavos.

Mañana: Formidable matinée a la 1 y 30 con «El Jardín de Alá,» «Nueve días de Reina», el cartón en colores «El elefante de Mickey,» la comedia musical en colores «La lente mágica», episodio No. 13 de la serie «El caballero fantasma» y Revista. A las 5 y 15 y 9 y 45: «El Jardín de Alá». A las 8 y 30: «Nueve días de Reina». El martes: «Homenaje al actor de moda Robert Taylor con sus dos últimas películas «La esposa de su hermano» y «Esposa anónima».

ROXY: «FURIA» Y OTRAS

La empresa del favorecido «Cinema Roxy», atenta siempre a complacer a su distinguido público, inicia hoy un nuevo sistema de función continua desde las 3 todos los sábados, en los que se exhibirán además de un gran estreno. Noticiarios, cartones, y los episodios de la interesante serie «Drummond el aviador», complaciendo de esta manera a muchas familias que así lo han solicitado por no poder asistir los domingos a las matinées debido a las fiestas del Carnaval. Además hoy también se empezarán a repartir entre todos los niños asistentes los cupones que dan derecho a entrar en el concurso organizado por la revista «Roxylandia» que se efectuará el 13 de marzo, y cuyos principales premios son una lujosa bicicleta, un par de patines y una sorbetera de helado. Pida la revista «Roxilandia», en la taquilla y entérese de las bases de este original concurso que brinda grandes oportunidades a los chicos de obtener un gran premio, y lucir sus aptitudes.

El programa combinado para hoy es el siguiente: Una interesante Revista Metrotone, el precioso cartón en colores, «El viejo colonizador», reprisse del estupendo film «Robin Hood de El Dorado», con Warner Baxter, y estreno de la magnífica producción «Furia», en que Sylvia Sidney y Spencer Tracy nos ofrecen una de sus mejores actuaciones. Precios: luneta: Por la tarde, mayores 15 centavos, por la noche 20 centavos. Tertulia y niños 10 centavos por la tarde y 15 centavos noche.

Mañana: grandiosa matinée a la 1 y 30 con el episodio 7 de la emocionante serie, «El Jinete Milagroso», uor Tom Mix, el episodio 4 de la super-sensacional serie, «Drummond el aviador», estreno de la magnífica joya cinematográfica, «El Reverso de la medalla» por Lionel Atwill, y «Furia», con Sylvia Sydney.

NACIONAL
Grandes Bailes de Disfraz
(CON CARETA)
TRADICIONALES DE TACON
SERAN AMENIZADOS POR LAS ORQUESTAS:
HNOS. LE BATARD, NENO GONZALEZ (con su cantante Paulina Alvarez), HNOS MARTINEZ y CUBANO 1927.
Febrero 7, DOMINGO
Febrero 9, MARTES
PRECIOS POR BAILE
DAMAS ... $0.50
CABALLEROS ... 1.00
Palcos sin entrada ... $3.00
TERTULIA O PARAISO CON ENTRADA ... 30
No se dan contraseñas.
LOS BAILABLES COMENZARAN A LAS 11 p. m. EN EL VESTIBULO.
A las 12 p. m. EN EL TEATRO, hasta las 5 a. m.

NEPTUNO: «LOS PECADOS DE LOS HOMBRES»

Un monumental programa presenta hoy la Empresa de este teatro, (el más lindo y chic de la Habana). El nuevo galán Don Ameche y el gran actor Jean Hersholt, en una de las películas más bellas, sentimentales y conmovedoras del año, «Los pecados de los hombres» y Warner Oland y Helen Wood, en la aventura más emocionante, misteriosa y terrífica de Charlie Chan, titulada «Charlie Chan en la pista». Completa el programa la graciosísima comedia «La Perfecta Modelo» y el episodio número 7 de «Drumond el Aviador», titulado «El camino sin huellas». Los precios populares a base de 15 centavos de 2 y 30 a 6 y 30 y 20 centavos después. Niños a todas horas 10 centavos.

Mañana, desde la una, estupenda matinée con este mismo programa y estos mismos precios. ¡Venga temprano!....

Lunes y martes, la maravillosa super-producción musical de la R. K. O. Radio, «Ritmo loco», con Fred Astaire y Ginger Rogers, y la regocijada y divertidísima comedia «Cazadores de momias», con los populares comediantes Wesley and Woolsey.

El miércoles, Charles Boyer y Loretta Young, en la bellísima fotoopereta «Caravana» y Mary Brian y Russell Hardie en «Cara de esfinge».

El jueves y viernes, Rosalind Russell y John Boles en «La dominadora», y Jack Holt en «Rivales eternos».

El sábado y domingo, Edward Arnold en el poderoso drama «Hijo y rival» y Eddie Nugent, Joan Marsh y Ben Lyon en «Pies inquietos».

TRIANON: «LA ESPOSA DE SU HERMANO» (EXITO)

El éxito obtenido ayer por este popular Teatro, en el estreno de «La esposa de su hermano», la más reciente interpretación del actor de moda, Robert Taylor, se repetirá hoy en su sábado elegante, pero aún con mayor lucimiento. Son varios los motivos que han culminado con el triunfo tan convincente de «La esposa de su hermano». En primer término, el nombre de Robert Taylor es sinónimo de entusiasmo, de alegría entre las mujeres, amante todas del séptimo arte; después, los otros astros que le secundan, Bárbara Stanwyck, Jean Hersholt, Joseph Calleia y John Eldredge, son también grandes favoritos; su genial Director W. S. Van Dyke realiza en esta magnífica película, su mayor creación y la Metro-Goldwyn-Mayer con su inquebrantable prestigio de «ofrecer siempre lo mejor», le pone el sello de calidad. Todos estos atributos cinematográficos, hacen de «La esposa de su hermano» una preciosa película para todos los públicos. Véala hoy nuevamente en nuestras tandas elegantes de 5 y 15 y 9 y 45, con Revista y Cartón en colores. En los turnos de 4.00 y 8 y 30: «Siete pecadores» de Constance Cummings y Edmund Lowe. Precios: Luneta tarde 30 centavos. Noche 40 centavos. Niños 20 centavos. Tertulia: Mayores 15 centavos. Niños 10 centavos. Mañana: Gran matinée a la 1 y 30 con «La esposa de su hermano», «Siete pecadores», comedia musical en colores, cartón en colores y Revista. A las 5 y 15 y 9 y 45: «La esposa de su hermano». A las 8 y 30: «Siete pecadores». El lunes: Por última vez «Champagne Vals». El martes: Jean Bennett y Cary Grant en «Regalo de boda». El miércoles: Maurice Chevalier en su nuevo éxito «El amante vagabundo». El jueves: Radio presenta al genial Bobby Breen en «Arco iris sobre el río».

NACIONAL y TRIANON
a la 1.30-3.50-6.06-8.13-10.15. a las 5.30 y 9.45
Marlene DIETRICH
Charles BOYER
en
"EL JARDIN de ALA"
Toda en Colores
Producción ARTISTAS UNIDOS
30 tarde
40 Noche

CARTEL DEL DIA

POR LOS TEATROS

PRINCIPAL: A-6737. A las 5 y 30 y 9 y 30: «Caray, lo que sabe esta chica».

MARTI: M-2724. A todas horas: «Así es la mujer», «La mansión del terror» y números de variedades.

POR LOS CINES

ENCANTO: M-6055. A todas horas: «La flecha de oro», comedia y revista.

NACIONAL. M-6700. A todas horas: «El jardín de Alah», comedia y revista.

CAMPOAMOR: A-7054. A todas horas: «El hombre que vivió dos veces», «Dinero del cielo» y comedias.

ALKAZAR: A-6869. A todas horas: «Sublime engaño», «Princesita de arrabal» y comedias.

FAUSTO: A-6800. «La tragedia de Mayerling» y «Modelo de virtudes».

AUDITORIUM: F-4555. «El jardín de Alah» y «Nueve días reina».

PAYRET: A-7157. «El rosal bendito» y «Modelo de virtudes».

RIVIERA: F-2040. «La flecha de oro» y «Sublime engaño».

TRIANON: F-2403. «La esposa de su hermano» y «Siete pecadores».

RADIO-CINE: M-1407. «El demonio es un pobre diablo» y «Cuando una mujer se empeña».

NEPTUNO: M-1515. «Los pecados de los hombres» y «Charlie Chan en la pista».

FOXY: F0-3255. «Furia» y «Robin Hood de El Dorado».

RIVOLI: F0-1130. «Ramona» y «Soldado profesional».

REINA: M-2272. «Dos pares de mellizos» y «Estudiantina».

RIALTO: M-1831. «Dos pares de mellizos» y «Estudiantina».

LARA: M-2421. «Justicia redentora» y «Maternidad perseguida».

PRADO: M-4817. «Mujeres de hoy» y «La reina de la flota».

VERDUN: A-9206. «Dame tu corazón» y «El alcalde del infierno».

ACTUALIDADES: M-5575. «Dinamita oculta» y «El crimen del doctor Crespi».

ESMERALDA: M-4080. «Pobre niña rica» y «El torrente vengador».

MAJESTIC: M-4477. «Ritmo loco» y «La segunda mujer».

FLORENCIA: U-6758. «Ritmo loco» y «La huerfanita redentora».

OLIMPIC: F-6263. «Romeo y Julieta» y «Enemigo jurado».

VEDADO: F-3128. «Dos pares de mellizos» y «El enemigo jurado».

TOSCA: I-3099. «Dame tu corazón» y «Prisionero en fuga».

MODERNO: X-1305. «Dame tu corazón» y «Sombras siniestras».

NORMA: X-2120. «Irma la mala» y «Fugitivos».

WILSON: U-5863. «Romeo y Julieta» y «La voz que acusa».

MAXIM: U-7049. María Estuardo» y «Gigolette».

INGLATERRA: M-5527. «Romeo y Julieta» y «La voz que acusa».

CUBA: M-9796. «La divina coqueta» y «Su primera escapada».

SALON ROJO: M-4794. «Ayúdame a vivir» y «Todo es ritmo».

UNIVERSAL: Egido y Monte. «Suerte a medias». «El avión fantasma» y episodios.

BELGICA: A-9128. «Camino de la gloria» y «El crimen del Gran Hotel».

VIOLETA: M-3238. «Charlie Chan en el circo» y «Mujeres peligrosas».

Ernestina Lecuona, que ofrecerá un gran concierto de música cubana mañana en el «Alkázar» a las diez de la mañana.

PAYRET: «EL ROSAL BENDITO» (EXITO)

Hace mucho tiempo que una película hablada en español no despierta tanto interés como «El rosal bendito», la magnífica producción de Antonio Sáenz que se está exhibiendo en el «Payret» con éxito mayor cada día. Y es que «El rosal bendito» tiene todos los elementos necesarios para triunfar rotundamente: un tema encantador, lleno de poesía, humanidad y dramatismo; un desarrollo perfecto, en escenas sumamente variadas, en las que se pasa de lo alegre a lo triste, de lo amoroso a lo orgiástico, de lo cómico a lo patético, de lo tierno a lo violento, dándole al espectador la sensación de la vida misma, llena de diversidad y movimiento; una técnica irreprochable, un sonido perfecto y una interpretación maravillosa a cargo de la encantadora Gloria Morell, el gallardo Juan José Martínez Casado, Manolo Noriega y el «Chato» Ortín, ese estupendo actor cómico cuya sola salida provoca la carcajada del público.

Hoy va «El rosal bendito», con la preciosa comedia «Modelo de virtudes», revista y cartón, en función continua, desde las 2, a los precios de 20 centavos los mayores antes de las 6 y media y 30 después; 15 centavos los niños y 10 la tertulia a toda hora.

Mañana, estupenda matinée a la 1, con «El rosal bendito».

El martes, «El club de los suicidas», por Robert Montgomery y Rosalind Russell y «Rose Marie», nueva copia, por Jeanette McDonald y Nelson Eddy.

MARTI: CONTINUAN «LAS DOS MARIAS»

Un espectáculo fino y delicado vienen ofreciendo «Las Dos Marías», magníficas cancioneras mejicanas, que un día tras otro continúan ganándose el favor del público que diariamente asiste al radio-escenario «Martí». Hoy actuarán nuevamente en los turnos de 3, 5 y 30 y 10 de la noche ofreciendo canciones rancheras.... boleros.... y corridos mejicanos. Junto con ellas actuarán Alberto Garrido, Alicia Rico y Federico Piñero. El acompañamiento musical estará a cargo de la orquesta de Alfredo Brito. Los shows se trasmiten por radio. La función como de costumbre comenzará desde la una y media exhibiendo dos grandiosas joyas: «La Mansión del Terror», obra de intenso argumento y de preciosa trama y «Así es la mujer», cuyo rol central está a cargo de José Bohr, ídolo del público habanero, que presenta la primer gran película musical hablada en nuestro idioma. Cartones, comedias y revistas completan el magnífico programa. Solo 20 centavos vale antes de las 6 y media y 30 centavos después. Niños 15 centavos. Tertulia 10 centavos antes de

✝

E. P. D.

El Señor

JOSE FERNANDEZ ROCHA

Ha Fallecido

(Después de Recibir los Santos Sacramentos y la Bendición Papal.)

Dispuesto su entierro para hoy Sábado, a las diez de la mañana los que suscriben: Viuda, hijos, hermanos, hijos políticos, nietos y demás familiares y amigos, ruegan a las personas de su amistad se sirvan acompañarnos en la conducción del cadáver desde la casa mortuoria: Calle 20 entre 5a. y 7a. (Rpto. Miramar) hasta el Cementerio de Colón, por cuyo favor quedaremos eternamente agradecidos.

Habana, 6 de Febrero de 1937.

Emelina del Riego Vda. de Rocha; José, René y Graciella Fernández Rocha y del Riego; Agustina, Ramón, Severiano, Francisca, Perfecta, Leonor (Ausentes) y Fco. Fernández Rocha; Esteban Zorrilla y Reboul; Concepción Martínez de Fernández Rocha; Esteban, José, René y Lourdes Zorrilla y Fernández Rocha; Silvia Fernández Rocha y Martínez; Manuel, José, María Teresa y Juan del Riego y González; Teresa Fernández de Fernández Rocha; Rogelio Palicio; Pepín Rodríguez; Dr. L. Rodríguez Molina; Dr. Pedro A. Castillo; Dr. Alberto Recio; Dr. Francisco Martell; Rvdo. P. Antonio López, Vtdor. de PP. Paules.

J. F. ROCHA Y COMPAÑIA, S. en C.

✝

E. P. D.

EL SEÑOR

JOSE FERNANDEZ ROCHA

NUESTRO SOCIO GERENTE

HA FALLECIDO

Después de recibir los Santos Sacramentos y la Bendición Papal.

Dispuesto su entierro para hoy, Sábado, a las diez de la mañana, los que suscriben ruegan a las personas de su amistad se sirvan acompañarnos en la conducción del cadáver desde la casa mortuoria: Calle 20 entre 5a y 7a (Rpto. Miramar) hasta el Cementerio de Colón, favor que agradeceremos eternamente.

HABANA 6 DE FEBRERO DE 1937

J. F. ROCHA Y CIA. S. en C.

Compañía Nacional de Seguros "La Mercantil", S. A.

✝

E. P. D.

EL SEÑOR

JOSE FERNANDEZ ROCHA

(Vice-Presidente de esta Compañía)

HA FALLECIDO

Y dispuesto su entierro para hoy, a las 10 a. m., los que suscriben, ruegan a las personas de su amistad, se sirvan acompañar el cadáver, desde la casa mortuoria, calle 20 entre 5 y 7 Ave., Reparto Miramar, hasta el Cementerio de Colón, favor que agradecerán

LA HABANA, FEBRERO 6 DE 1937

Benjamín Menéndez. Presidente. **Francisco García Gual,** Director General. **Dr. Gustavo Pino** Secretario

Funeraria Caballero

CONCORDIA 39 **TELEFONO M-9309**

DOS DETENIDOS

Víctor Campanería y Fuente, de 18 años y de Hospital 5 y Sergio Pelayo y Pelayo, de 17 años y de Salud 147 A, fueron arrestados por el vigilante 3125, José Torres, perteneciente a la Sección de Turismo, por haberlos sorprendido cuando trataban de hurtar en una casilla del Mercado del Polvorín.

ATENTADO

Luis Valdés, vecino de San Lázaro 102, fué acusado de un delito de atentado por el vigilante 1711, Alberto Pérez, con motivo de haberlo agredido en los momentos que acudía en auxilio de Asunción Iglesias García, vecina de Bernal 16, a la que maltrataba el acusado.

DOS BRUJOS

El Teniente Julio Fernández Trevejo y el sargento Mariano Faget, del Bureau de Investigaciones, arrestaron a Virginia Martínez Domínguez, y a su marido Julio Martínez Valdés, vecinos de Avenida 4 número 27, Reparto Buenavista, por tener conocimiento que se dedican a jerecer la brujería y cartomancia.

AMENAZAS

Ramón Padín Díaz, de 29 años y vecino de la barbería sita en Luyanó 29, denunció en la Oncena Estación, que por diferencias en el negocio, había sido amenazado de muerte por Manuel Díaz, dueño de la barbería que existe en Santa Felicia y Fábrica.

CRONICA HABANERA

EN EL TRIANON

Ayer fué estrenada en Trianon, el favorito cine del Vedado, la preciosa producción «La mujer de su hermano» cuyo argumento completamente nuevo e interesante gustó muchísimo.

Triunfan en la interpretación de esta cinta el nuevo ídolo Robert Taylor con Bárbara Stanwyck, Jean Hersholt y Joseph Calleia.

En las tandas de las cuatro y ocho y media se exhibió la interesante cinta «Siete pecadores» por Constance Cummings y Edmund Lowe.

Hoy vuelven a exhibirse estas dos cintas.

Entre las señoras que asistieron ayer, se encontraban las siguientes:

María Teresa Freyre de Mendoza, Minina Justiniani viuda de Menocal, Josefina Justiniani de Loredo, Mirta Martínez Ibor de del Monte.

Mercedes Crusellas de Santeiro.

María Reboul viuda de Zorrilla, Lolita Rams viuda de Gaye, Cheche Parreño viuda de Salcedo, Alicia Párraga de Mendoza, Lolita de la Vega de Maruri, Silvia Martínez de Portela, Pilar Reboul de Fernández, Luz Monteverde viuda de Goudie.

Carlotica Zaldo de Mendoza.

Lily Longa de Arellano.

Josefina Cadenas de Giménez, Estela Zalba de Blanco, Nena Romero de Theye, Hortensia Morales viuda de Riquelme, María Eugenia Alvarez de la Campa de Fuentes, Lolita de la Torre de Candia, Lourdes López Gotel de Méndez Capote.

La Condesa de Covadonga.

Guillermina Pérez Fernández.

Toto Mederos viuda de Sampedro, Margarita Alvarez de Rangel, Ofelia Cortes de Cano, Henriette Darrenhort de Juan, Sofía Zorrilla de Julia.

Nena Gamba de Zaldo.

Carmen Martínez Pedro de Gamba, Billie Boullosa de Diez Burgos, Margarita Betancourt viuda de Lora, María Luisa Campos de Villoldo, Conchita Pozo de Montoto, Elena García de González del Real, Consuelo Caral de Jiménez Rojo.

Margarita Zayas de Rabel.

Micaela de Argüelles.

María Antonia Mendoza de Mc Donald.

Ofelia de Castro de Martínez, Elia Justiniani de García Rameau, Bebita Vignau de García Rameau, Nena Buzzi de Jiménez Rojo, Niñita Quintana de Villodo.

Lucila Noguer de Ovies.

Floraida Fernández Reboul de Tolón, Mary Méndez Plasencia de Manzer, Nena Fernández Villasuso de Ros, Carmen de la Cerra de Fernández Villasuso, Betty Paz de Posada, Elsa de la Huerta de Valverde, señora de Seisdedos.

Fabiola de Arriba de Botet.

Hilda Sarrá de Méjer.

Silvia Gross de Pavón, Conchita Montoto de Cerra, Nelly Pollo de Alvarez Maruri, Carmen Soto Navarro de Sánchez, Dinorah Boyez de Alexander, Margarita Vadia de Carbonell.

Isis Ortiz de Aguilera.

Ofelia Valverde de Rodríguez.

Carmela Caballero de Quesada, Graziella López de López, Inés Recio de Santana, Carmen Losa de Losa, Marta Pérez de Losa, Matilde Dorrbecquer de Pérez, Loreto Dorrbecquer de Molina, Lilia de la Carrera de Estefani.

Teté Suárez de Aguilera.

Luly Bustillo de Armstrong, Silvia Simpson de Armstrong, Margot Jorge de Gutiérrez de Celis, Conchita Martínez de la Torre, Lidia Díaz de Martínez.

Señoritas:

Aidita Muñoz, Olga Quílez, Cristinita Castelví, Loló Vinent, Elizarda Sampedro, Ohilda Touzet, Lillian y Cira Cordovés, Regina Pando, Madeleine Menocal, Gloria y Josefina Loredo.

Lolita y Peggy Coroalles.

Rosario y Marta González Labarga.

Cuca y Alicia Vilela, Aristela Ruiz, Beatriz Calderón, Margot González Quevedo, María Elena Ros, Conchita, Belica y Piluca Fernández, Beba Menéndez, Elenita Comas.

Elena Alfonso.

Rosa María Zaldo.

Sara y Josefina Giménez.

Lily Demestre, Susana de Juan, Addie Machado, Luquita Alvaré, Chiquitica Paradela, María Pérez Díaz, Lourdes Caballero, Graziella y Elena Ponce, Graziella Fresneda.

Mercy Gastón.

Berta Crabb, Beatriz Navarrete, Cucu Alvarez Font, Elsie Goudie, Margot Lora Betancourt, Clara y María Antonia Mora y Alicia Corrales.

GALIANO Y SAN RAFAEL.—Cada día se nota mayor animación durante los festejos organizados para conmemorar el Centenario de las calles de Galiano y San Rafael.

Público numerosísimo y selecto, llena cada tarde las hermosas avenidas comerciales, para presenciar los desfiles y festejos.

Por «El Encanto», la aristocrática tienda, cuyas vidrieras son las más bellas, son visitadas constantemente, teniendo todos frases de elogio para ellos.

A continuación ofrecemos el programa de los festejos del día de hoy.

Por la tarde, de 5 a 8, música por la orquesta «Sevilla Biltmore».

A las ocho y media de la noche, banquete en el cual se adjudicarán los premios de los concursos de vidrieras, infantil, de «dobles» de artistas de cine, de carrozas, de coches y de jinetes, y al cual están invitadas las autoridades.

Terminarán las fiestas con el gran desfile al que concurrirán todas las carrozas, coches, automóviles, cestas adornadas, cabalgatas, niños, bandas de música y «dobles» de cine.

En los altos de Galiano 64, «La Elegante de Galiano», se hacen las inscripciones de carrozas, vidrieras, coches, caballos, ponnies, cestas y «dobles» de cine.

La señorita Isabel María del Monte está encargada de atender a cualquier solicitante.

BODAS DE FEBRERO. — Para el sábado 27 del corriente, ha sido dispuesta la boda de la encantadora y muy bella señorita Isabel Llanio Díaz y el correcto señor Santiago Arxer.

Dicho enlace se verificará en la Iglesia Parroquial del Vedado, a las nueve y media de la noche.

Serán padrinos, la señora Isabel Díaz viuda de Llanio, madre de la novia, y el señor Alejandro Sánchez.

Para esta ceremonia la Iglesia lucirá un decorado bellísimo, de gran exquisitez, que será ejecutado por los floristas siempre inspirados de la «Casa Trías».

También Trías ha recibido la encomienda del ramo nupcial, que será un modelo original, creado para tan gentil fiancée.

JOSE F. ROCHA.—Tras largo sufrir y agotados todos los recursos de la ciencia, dejó de existir ayer por la mañana en su residencia del reparto Miramar, el distinguido caballero José F. Rocha.

Su muerte, que ha sido hondamente sentida en todos nuestros círculos sociales, lleva el luto y el dolor a un respetable hogar de la sociedad habanera.

El desaparecido pertenecía al comercio de la capital, donde había captado el afecto y la estimación de todos por su caballerosidad y hombría de bien.

Para las diez de la mañana de hoy está dispuesto el sepelio.

Llegue hasta sus atribulados familiares nuestra más sentida expresión de condolencia, especialmente hasta su pobre viuda, la señora Hemelina de Riego, y hasta sus hijos Pepito, Graciella, la señora de Esteban Zorrilla, y René.

Paz a sus restos.

GLORITA BARRAQUE.—Como reseñamos en nuestra crónica de ayer el recibo de la señorita Glorita Barraqué, con motivo de su compromiso amoroso con el joven Guillermo de Mena, resultó animadísimo y muy concurrido.

Con ello quedó demostrado una vez más las simpatías que tienen en nuestra sociedad los prometidos y sus distinguidos familiares.

Innumerables los obsequios florales.

Entre la gran relación que ayer dimos a conocer nos faltó un grupo valioso que llamaba la atención por su belleza y por la hermosura de sus flores.

Procedían dichos obsequios del jardín «Milagros» la famosa florería del Paseo del Prado que se mantiene en primer rango entre las de su clase.

Entre otras enviadas por Milagros había un cesto de gladiolos maid o Orleans, de Magín y María de la Torriente, un cesto de gladiolos «Orange Queen», de Baby y Fico Maciá, una caja de lindos gladiolos de Frau doctor Joff y sweet peas blancas» de Milagros y una caja de gladiolos «primolinos» de Leandro y Antonio de la Torriente.

También dejamos silenciado ayer y hoy salvamos la omisión el grupo de flores que llevaban la firma de «La Dalia» ese aristocrático jardín de calle Doce que de tan buena clientela disfruta en nuestro gran mundo.

Entre las de La Dalia había una caja de gladiolos y crisantemos amarillos de Raúl Arango y señora; un cesto de gladiolos blancos del doctor N. de Cárdenas y señora y una caja de callas de R. Alvarez y señora.

FALLECIO AYER DON JOSE FERNANDEZ ROCHA

En horas de la mañana de ayer, a la edad de setenta años, dejó de existir en esta ciudad, en su residencia de la calle 20, entre 5a. y 7a. del Reparto Miramar, el Sr. Don José Fernández Rocha, persona altamente estimada en los círculos industriales y comerciales de la Isla y muy querida por toda la sociedad habanera.

Fué Don José Fernández Rocha, una de esas vidas que traen como divisa el noble afán del trabajo constructivo como espontáneo y perenne ejercicio del bien. Español de origen, hace hoy precisamente cincuenta y seis años—doloroso aniversario el que se cumple—arribó a nuestras playas, dedicándose a las labores de la agricultura, en la rama del tabaco. Ocho años más tarde, vencida con éxito esa primera etapa de su permanencia en Cuba, se asoció a esa benemérita figura de la industria tabacalera a quien tanto queremos en esta casa del DIARIO DE LA MARINA que se llama Pepín Rodríguez, y al señor Rafael García, ya fallecido.

Fundador con Pepín Rodríguez de las marcas «La Gloria Cubana» y «Bolívar», Fernández Rocha, terminada la guerra de Independencia, comprendió que la mejor manera de reconstruir a Cuba, era no escatimando esfuerzo alguno en darle a la agricultura y la industria el mayor y más desinteresado esfuerzo, y a ese fin todos los negocios en que interviniera y especialmente las marcas aludidas, se dedicaron a crear fuentes de riqueza y de trabajo, generadores de progreso y bienestar generales.

En la villa del Undoso, en San Antonio de los Baños, contrajo nupcias con una bella y distinguida señorita de la localidad, noble tronco de hijos y nietos que han sabido crearse en todos los sectores sociales, profundos afectos y sincera simpatía.

De su recto y elevado carácter, en que se daban cita los más altos timbres de la caballerosidad y los principios cristianos; de sus dotes caritativas, de su dedicación al trabajo, del amor a su familia no es necesario que hagamos cita. Ya nos decía ayer, con lágrimas que pugnaban por desbordar sus ojos, Don Pepín Rodríguez: ¡Figúrense ustedes: 44 años de socios, sin una sola diferencia, sin una discrepancia, unidos, absolutamente unidos en un mismo pensamiento y en una misma acción!

¿Qué mejor y más enaltecedora necrología que esas palabras, sinceras, transidas de emoción, de Pepín Rodríguez?

El sepelio de Don José Fernández Rocha—que será un acto de duelo de toda la sociedad habanera—tendrá lugar en la tarde de hoy, a las cuatro, partiendo el fúnebre cortejo desde el lugar ya mencionado, hacia el Cementerio de Colón, en donde recibirá sepultura el cadáver.

Descanse en paz, y que sirva su vida de fecundo ejemplo.

PRINCIPAL.—Paulina Singerman anuncia para hoy, sábado, dos funciones: una a las 5 y media y otra a las 9 y media, con «¡Caray, lo que sabe esta chica!».

Mañana, domingo, se representará tres veces la misma obra. A las 3 p. m., a las 5 y media y a las 10 de la noche.

La función nocturna ha sido retrasada media hora para dar tiempo a que lleguen al teatro las personas que hayan asistido al paseo de carnaval.

El día 11 se efectuará el homenaje a Paulina Singerman, con un programa extraordinario en el que figura el estreno de «Anoche me casé con usted, doctor», de Gerenc Molnar.

Esa noche hablará nuestro ilustre compañero Francisco Ichaso, antes de la función.

Y el micrófono del radio será colocado en el vestíbulo para ir dando por él los nombres de los concurrentes, a medida que vayan entrando.

Además, la orquesta «Ensueño» ejecutará composiciones populares en el vestíbulo del «Principal de la Comedia» durante los entreactos.

EN EL VEDADO TENNIS.—Muy animado y muy concurrido promete resultar el te bailable que tiene señalado para hoy el Vedado Tennis Club.

La prestigiosa sociedad de Calzada y Doce ofrece esta fiesta en honor de sus numerosos asociados.

El pedido de mesas es grande por lo que podemos augurar una extraordinaria concurrencia.

Tocarán los Le Batard, la aplaudida orquesta.

LA GRAN FIESTA DEL DOMINGO.—No es otra que la reapertura de la Sociedad Infantil de Bellas Artes con la preciosa opereta en 3 actos «El bazar de juguetes», con el siguiente reparto:

1ro. y 3er. actos: Tina (huerfanita) Carmita Santamaría; la señora Grumby: Edith Sierra Casanova; el Fabricante de Juguetes: Octavio Martínez; Colegiales: Jorge Beruff Jiménez, Alvara Frazer, Julito Blanco Herrera, Rosa Sáenz, Ernesto y Emilio Rodríguez Casanova, Luz Goudie, Elisa van der Henst, Armando Suárez, Enrique van der Henst, Margarita Piedra, Aurora Cancio, Rosa Ma. Boquet, Antonio Vasallo, Mercy y Bebita Rubiera.

2do. acto: Una voz, El reloj Cuckoo María Teresa Morán (mezzo-soprano); Jack-en-la-Caja: Antonio Vassallo; Kewpie: Alicia Beruff Jiménez; Soldado de Madera (Húsar Rosa): Alberto González Rubio; La Muñeca Vieja: María Matilde Rodríguez; Muñecas que dicen: Ma-má, Amelie Fernández Aedo, Marilyn Ichaso, Gloria Gastón, Mayita Lousa.

Muñecas que dicen: Pa-pá: Pilar Sánchez, Lourdes Sáenz, Isis Díaz Ascanio.

Tap Dancer: Gladys Silvia Mayorkas. Muñecas de Fantasía: Elvira van der Henst, Luz Goudie, Martica Urrutia, Margarita Piedra, Irene y María Elena Machado y Silva, Beatriz Carreras, María Teresa Casuso y Ulacia, Berta Esperanza Sosa, Josefina Borich, Bagmar Sánchez, Yolanda Trillo y Vázquez, Conchita Yebra, Ofelia Matos, Rosita Casuso, Carmen Lora Basterrechea, Teté y Georgina González Rubio.

Teddy Bears: Julito Blanco Herrera, Jorge Beruff, Ernesto y Emilio Rodríguez Casanova, Enrique van der Henst y Marco Antonio Suárez.

Pal, el Perro: R. M. Boquet; Félix, el Gato: Héctor Hernández Herrera.

La orquesta la componen 24 profesores bajo la dirección de Nena Benítez. Hay un acto de bailables diversos y la Danza de las Horas por alumnas de Fernan Flor. El decorado, en líneas modernas, lo ejecuta el escenógrafo, Luis Gallardo. Son pocas las localidades disponibles ya. Aún pueden solicitarse en G No. 153, teléfono F-3547. Los precios de 60, 80 y 1.00 peso luneta.

Gran fiesta que promete ser un gran acontecimiento.

PROXIMA BODA.—El día trece de febrero unirán sus destinos ante el altar mayor de la Iglesia del Carmen, la interesante señorita Isabel Rodríguez y Rodríguez y el señor José Díaz Albertini.

Dicha ceremonia ha sido fijada para las seis y media de la tarde y será apadrinada por la señora Amparo Rodríguez de Rodríguez y por el señor José Díaz Albertini.

EN EL LAWN TENNIS.—Un almuerzo habrá hoy en el prestigioso Lawn Tennis Club.

Ha sido organizado por la entusiasta directiva en honor de las socias con motivo de inaugurarse el campeonato para Seniors y para novatas.

El almuerzo se celebrará a la una del día.

Y promete resultar animadísimo

Después comenzará el campeonato con un raque que ha donado la casa Sánchez y Araoz para la trjunfadora de las novatas y una medalla de oro para la triunfadora senior.

Será un día de gran alegría.

OPERADO.—En la Clínica Fortún Souza, del Instituto Clínico de la Habana, ha sido sometida en días pasados a una difícil operación quirúrgica, la bella señorita Mireille Olazábal.

Esta intervención la practicó con su habitual acierto el conocido cirujano de este centro benéfico doctor Luis Suárez Fernández, Jefe de los Servicios Sanitarios Municipales.

El estado de la paciente es muy satisfactorio.

EN LA ACADEMIA DE ARTES Y LETRAS.—Mañana domingo a las 10 de la mañana se celebrará en la Academia de Artes y Letras un magnífico acto.

Ha sido combinado para el mismo un interesante programa que damos a conocer a continuación:

1—Himno Nacional.

2—Recitaciones por el doctor Ricardo Florit.

3—Viejos ritmos cubanos. Las letras en las canciones. Conferencia por el Presidente de la Academia, doctor Eduardo Sánchez de Fuentes.

Las ilustraciones estarán a cargo del maestro Vicente Lanz y de los trovadores Sindo Garay y de su hijo Cuarioné.

Luis DE POSADA.

DEFUNCIONES OCURRIDAS AYER EN LA HABANA

Ramona Borrás Muñiz; blanca; 53 años; Pérez y Cueto 12; anemia.

Flora Meneses Lara; blanca; 45 años Animas 177; insuficiencia mitral.

Digna Sibila Rodríguez; mestiza; 17 meses; Manrique B, bronconeumonía.

Amelia Fernández; blanca; 60 años; Pasaje Sto Tomás 1, anemia.

Virgilio Prado; mestizo; 60 años; H. Municipal; asistolia.

Mauricio Suárez; mestizo; 44 años; H. C. García; esclerosis renal.

Hortensia Ortiz Salbanés; negra; 27 años; Concordia 154; bronconeumonía.

José García Gómez; blanco; 38 años H. C. García; anemia.

Narciso Pérez García; blanco; 3 meses; H. Mercedes, estenosis pilórica.

Jesús Torres; negro; 26 años; Cárcel de la Habana; tuberculosis pulmonar.

Robustiano Mier Rastotl; blanco; 70 años; Q. Benéfica; cáncer de la próstata.

Elvira Buxó Caballero; blanca; 84 años; Asilo Llansó; senilidad.

Lázaro Martínez; blanco; 76 años; Trinidad 31 C; tuberculosis pulmonar.

Corona Souto; blanca; 5 días; H. de Maternidad; púrpura hemorrágica.

Francisco Toledo; blanco; 5 días; H. de Maternidad; debilidad congénita.

Valentín Marrero Marrero; blanco; 72 años; Concepción 208; gastro enteritis.

Eloísa de Armas Perera; blanca; 78 años; Luz No. 43; arterio esclerosis.

REPORTAZGOS DE La Luisita

LA FRASE HISTORICA

El famoso matemático Einstein acaba de lanzar un mensaje al mundo, por conducto del celebérrimo investigador árabe Lhaluí Sitha, comunicando su más reciente descubrimiento:

Como dos y dos son cuatro,
como ocho y cinco son trece,
no hay un colchón más barato
que el que La Luisita ofrece.
Se los garantiza.

Einstein.

LA LUISITA ES LA MEJOR COLCHONERIA... LO DEMAS ES BOBERIA.

MONTE 121

ESQUINA A ANGELES

Teléfono. A-8107. Habana.

666 Líquido - tabletas Salve Ungüento Gotas para la nariz

Domina el PALUDISMO en tres días.

CATARROS en un día. Tónico y Laxante

SOCIEDAD ANONIMA

LA NACIONAL FABRICA DE ENVASES

✝

E. P. D.

EL SR. JOSE FERNANDEZ ROCHA

TESORERO TITULAR DE ESTA SOCIEDAD

HA FALLECIDO

Y dispuesto su entierro para hoy, Sábado, a las 10 a. m. los que suscriben, en nombre de la Sociedad Anónima LA NACIONAL y en el suyo propio, ruegan a sus amistades se sirvan acompañar el cadáver desde la casa mortuoria calle 20 entre Quinta y Séptima en el Reparto Miramar hasta el Cementerio de Colón, favor que agradecerán.

Habana, 6 de Febrero de 1937.

Francisco PEGO PITA, Presidente. **Ramón ZAPICO MEANA,** Secretario.

M.E.C.D. 2016

G A C E T I L L A S

REINA: «DOS PARES DE MELLIZOS» Y «ESTUDIANTINA»

Dos son los estrenos que anuncia la empresa López Rouco del céntrico super-cine «Reina», sito en Reina y Rayo, Telf. M-2272 y M-4313.

A las dos en punto comenzará la función que es continua con una revista Paramount Sound News de acontecimientos internacionales y la bonita variedad en colores titulada «Una noche en Coco Nut Grove». El estreno de hoy es la graciosa película «Estudiantina» con Charles Butterworth, Walter Abel, Hugh Herbert y Una Merkel «Dos pares de mellizos» por Stan Laurel y Oliver Hardy. Los precios igual que siempre 15 centavos la luneta hasta las seis y media y 20 centavos después, niños 10 centavos y la cómoda tertulia familiar 10 centavos a todas horas.

Mañana: estupenda matinée. El lunes: «9 días Reina» y «7 pecadores»

El miércoles: Esperanza Iris en persona conjuntamente con Paco Sierra y la producción «Mater Nostra».

LARA: «JUSTICIA REDENTORA». 10 CTS.

Sensacional programa en el que figuran dos formidables películas, ha combinado para hoy sábado, la popular empresa del confortable y elegante cine de las familias, Lara, en Prado y Virtudes, con el teléfono M-2421.

En función continua siempre de 2 a 11 y 30 se exhibe revista, comedia, estreno de la magnífica y colosal producción «Justicia Redentora», con Fred Mac Murray y estreno de la formidable y conmovedora superproducción «Maternidad perseguida», con Madeline Carroll y George Brent.

10 centavos la luneta es el precio que rige hoy y no olvide que este precio rige siempre en este favorito cine de la calle de Prado.

Mañana: «El general murió al amanecer», con Gary Cooper, «Juntos en la huida», comedia, etc.

El martes: «Tres hurras al amor» y «Caras olvidadas».

PRADO: «MUJERES DE HOY» (En español)

Para hoy anuncia Prado, el elegante teatro del Paseo de Martí, el estreno de la mejor película hecha en español, «Mujeres de Hoy», una película real... humana... patética, y dedicada a las juventudes de hoy. Comenzando la matinée como de costumbre a las 2 y las tandas a las 5 y 8 y 15, con la deliciosa joya de la dorable actriz Joan Blondell, titulada «La reina de la flota», con Glenda Farrel y el estreno de un film moderno, patético y humano, «Mujeres de hoy», toda hablada en español e interpretada por la genial actriz Adriana Lamar y Ramón Pereda. Completando el programa una variedad musical y un gracioso cartón. Los precios serán los de siempre, 10 centavos a todas horas. Mañana, como siempre, el mejor programa; matinée a la 1 y 30, Kay Francis, más atractiva que nunca, con William Powell, forman solos una constelación en «Fragil como el cristal», y la simpática cinta «El secreto de una doncella», por Ruht Donnolly y el jueves: el acontecimiento artístico del año, Gran Festival de la Variette, donde tomarán parte todos los artistas valiosos.

VERDUN: «DAME TU CORAZON» CON KAY FRANCIS

Como de costumbre, un magnífico programa en el simpático teatro Verdún, de Consulado 120, con el teléfono A-9206, dando comienzo la regia función a las dos de la tarde como sigue: Un noticiero, la simpática comedia titulada «En encanto del Oeste», la intrigante y emotiva producción interpretada por James Gagney titulada «El alcalde del infierno», espectacular, grandiosa, y la maravillosa producción de la incomparable actriz Kay Francis, su obra más sensacional, su película más selecta, que lleva por título «Dame tu corazón», un dulce romance de amor, en un ambiente sublime. La realización más grandiosa de la estrella máxima de Hollywood. Los precios que rigen son hasta las seis y media de la tarde, luneta 15 centavos, después 20 centavos luneta. Los niños y la comodísima tertulia con magníficas lunetas 10 centavos a todas horas.

Mañana: Noticiero, cartón, comedia, episodio 2 de «Drumond» el aviador», «El gusano de hierro» por Joe E. Brown (bocaza) y «Dame tu corazón», por Kay Francis. El lunes: «Los pecados de los hombres» y «Amalia». El martes: «Mater Nostra», la obra magna por Esperanza Iris (en español).

ACTUALIDADES Y ESMERALDA: MAGNIFICOS PROGRAMAS

Actualidades, el predilecto y confortable cine familiar, sito en Monserrate 8 y 10, anuncia para hoy sábado, magnífico programa. En función continua de 2 a 11 y 30 de la noche se exhibe, revista, comedia, estreno de la formidable y sensacional producción «El crimen del doctor Crespi», con Eric Von Strhein y estreno del emocionante y colosal drama del Oeste «Dinamita oculta», con Charles Starret. Mañana: «Corazones divididos», «El secreto de Chan» y comedias.

Esmeralda, elegante y coquetón cine de las familias, sito en Monte 242 (Cuatro Caminos) tiene otro grandioso programa para hoy. En su función continua de 2 a 11 y 30, pasa por la pantalla, revista, comedia, estreno de la magnífica, regia y original joya «Pobre niña rica», colosal creación de la encantadora Shirley Temple y Alice Faye y estreno del emocionante y colosal drama del Oeste «El torrente vengador», con Ken Maynard. Mañana: «El crimen de Caryl Foray, «Pobre niña rica», y «Apuros herroicos», episodios y comedias.

MAJESTIC: «RITMO LOCO» CON GINGER ROGERS

Nuevamente nos presenta el coquetón teatro «Majestic», de Consulado 116, con el teléfono M-4477, el formidable programa confeccionado por esta empresa, dando comienzo la función a las dos de la tarde como sigue Una revista Fox No. 36, Un cartón, una comedia simpatiquísima, Gertrude Michael con el famoso actor Herbert Marshall, en la encantadora joya de un ambiente dramático titulada «La segunda mujer» y la obra monumental de la incomparable pareja de bailarines y estrellas de Hollywood, Ginger Rogers y Fred Astaire, titulada «Ritmo loco», escenas llenas de romance, de comicidad, de drama, maravilloso compendio cinematográfico. Los precios que rigen son hasta las seis y media de la tarde: luneta o preferencia 15 cts.; después, 20 cts. luneta o preferencia. Los niños y la comodísima tertulia con magníficas butacas, 10 cts. a todas horas.

Mañana: «La segunda mujer» y «Ritmo loco», a petición del público.

FLORENCIA: EXITO DE «RITMO LOCO»

Grandioso fué el éxito alcanzado ayer con motivo de su estreno por la joya musical «Ritmo loco», que figura de nuevo como principal atracción en el magnífico programa que a sus asiduos ofrece hoy el predilecto y confortable cine de las familias «Florencia», en San Lázaro y San Francisco, con el teléfono U-6758.

En función continua siempre de 2 a 11 y 15 se pasa por la pantalla revista, la comedia «Feliz aunque casado», el cartón «Pequeño vagabundo», éxito de la deliciosa, regia, original superjoya musical de colosal argumento «Ritmo loco», con la popular pareja de bailarines Ginger Rogers y Fred Astaire y estreno de la magnífica y muy colosal cinta «La huerfanita redentora», con Ann Shirley y John Howard.

Precios: mayores 15 cts. hasta las 6:30 y 20 cts. después. Los niños 10 cts. a todas horas.

Mañana: colosal programa comenzando a la 1:15 con «En guerra con la ley», comedias, cartones y «Ritmo loco».

OLIMPIC: «ROMEO Y JULIETA» CON NORMA SHEARER

«Olimpic», en Línea y B, en el Vedado, con el teléfono F-6263, de la cadena Alvarez-Hernández.

En tandas elegantes de 4:45 de la tarde y nocturna a las 9:45 se exhibe revista semanal y estreno de la maravillosa, regia y extraordinaria joya «Romeo y Julieta» cuyo argumento está basado en el universalmente conocido drama de Shakespeare y que interpretan genialmente Norma Shearer, Leslie Howard, John Barrymore y otros.

En turnos de 6:30 y 8:30 se exhibe la formidable y sensacional producción «Enemigo jurado», con Joseph Calleia y Lewis Stone.

Precios: mayores 15 cts. en la tanda y 20 cts. por la noche. Los niños y la tertulia 10 cts. a todas horas.

Mañana: gran matinée a la 1:15 con revista, comedia, cartón, «Romeo y Julieta» y «Tres meses de vida». En tandas «Romeo y Julieta».

VEDADO: «DOS PARES DE MELLIZOS»

«Vedado», en la calle B entre 27 y 29, en el Vedado, con el teléfono número F-3128, de la cadena Alvarez-Hernández.

Hoy en tanda elegante a las 5 de la tarde y nocturna a las 8:30 un grandioso programa, pues se pasa por la pantalla gigante de este favorito cine revista semanal, el cartón «Hipnotizador hipnotizado», con Popeye, estreno de la muy formidable, sensacional y emocionante superproducción «El enemigo jurado» con Joseph Calleia y Lewis Stone y estreno de la extraordinaria, jocosísima, original supercomedia «Dos pares de mellizos», con los ases de la risa, la popular pareja de cómicos Stan Laurel y Oliver Hardy.

Precios: mayores 15 cts. en la tanda y 20 cts. por la noche. Los niños y la tertulia 10 cts. a todas horas.

Mañana: gran matinée a la 1:15, tanda a las 5 nocturna a las 8:30 con comedias, «Dos pares de mellizos», y otras.

TOSCA: «DAME TU CORAZON» CON KAY FRANCIS

«Tosca» en 10 de Octubre 541, entre San Francisco y Concepción, en la Víbora, con el teléfono I-3099, de la cadena Alvarez-Hernández.

Hoy, en tanda elegante a las 5 y nocturna a las 8 y 30 ofrece este favorito cine de la Víbora un programa excepcional, pues se exhibe revista, el precioso cartón «Buddy en en Africa», estreno de la sensacional, formidable superproducción «Prisionero en fuga», con June Travis y Barton McLane y estreno de la deliciosa, regia extraordinaria superjoya cinematográfica: «Dame tu corazón», con la bella y elegante actriz Kay Francis y George Brent.

Precios: mayores 15 centavos en la tanda y 20 centavos por la noche. Los niños y la tertulia sólo 10 centavos a cualquier hora.

Mañana: Matinée con comedias, episodios de «Drummond el aviador», «La guarida del zorro», con Rin Tin Tin Jr. y «Dame tu corazón». En tandas elegantes, últimas exhibiciones de «Dame tu corazón», con Kay Francis y «Prisionero en fuga».

NORMA: «IRMA LA MALA» Y «FUGITIVOS»

Dos grandiosas joyas del cine forman el programa combinado para hoy, por los señores González y Gradaille, empresarios del predilecto y elegante cine familiar «Norma», de Concha y Luyanó, con el teléfono X-2021, el predilecto de las familias del Luyanó.

Hoy, en tanda a las 5 y nocturna a las 8 y 30, se exhibe revista, el cartón «El angélico gato loco», estreno de la magnífica, original y formidable producción toda en español: «Irma la mala» con Adriana Lamar, Ramón Pereda, Carlos Villarías y otras estrellas y estreno de la sensacional, emocionante, grandiosa super-producción de intenso argumento «Fugitivos» con Haus Albers y Hathe Von Nagy.

Precios: mayores 10 centavos en la tanda y 15 centavos por la noche. Niños 5 centavos a todas horas. Tertulia 5 en tanda y 10 por la noche.

Mañana: «Fugitivos», episodio 2 de «El caballero fantasma», comedias y otras atracciones.

MAXIM: «MARIA ESTUARDO, REINA DE ESCOCIA»

«Maxim», el predilecto y elegante cine de las familias, sito en Bruzón y Ayestarán, teléfono U-7049, ha combinado para hoy sábado, un programa que ha de resultar muy del agrado de sus muchos asiduos, figurando en el programa muchas atracciones.

Comenzando a la 1:30 de la tarde, se exhibe revista, comedia, el episodio 5 de la emocionante super-serie «El caballero fantasma» por Buck Jones, estreno de la grandiosa, regia, conmovedora joya cinematográfica de histórico argumento «María Estuardo, Reina de Escocia», con la gran actriz Katharine Hepburn y Fredric March y estreno de la magnífica y colosal producción «Gigolette» con Adriana Ames y Ralp Bellamy.

Mañana: otro grandioso programa con «Camino de la gloria», «Vuelo en la frontera», comedia, cartones, episodios, etc.

MODERNO: «DAME TU CORAZON» CON K. FRANCIS

El teatro «Moderno» de Jesús del Monte, cuyo teléfono es el X-1305, anuncia para hoy, sábado, en sus turnos de tarde y noche, un selecto y atrayente programa. «Dame tu corazón» de Kay Francis, George Brent; «Sombras siniestras», de Lon Chaney, Jr., Jack Mulhall; el cartón en colores: «Los tres lobitos», el cartón animado «Vaya una pesadilla»; y un «Noticiario Fox-Movietone». Los precios del segundo turno: 10 centavos, 15 centavos y 20 centavos. Mañana, en tanda matinal a las 9, de la mañana. La fiesta de los niños. Regio programa infantil. «Princesita de arrabal» de Shirley Temple, Frank Morgan; «Sombras Siniestras» de Lon Chaney Jr., Jack Mulhall; el cartón en colores «Los tres lobitos»; el cartón-comedia, «Buddy se va»; y un «Noticiario Fox-Movietone». Los precios de esta tanda matinal de las 9 de la mañana.

Lunetas 20 centavos. Tertulia familiar 15 centavos. Niños 15 centavos.

El domingo: en matinée, tanda y noche: «Dame tu corazón» de Kay Francis, George Brent. «El misterio de la capa española», de Helen Twelvetrees, Donald Cook. «El caballero fantasma», episodio 11. Buck Jones. Comedias, cartones y revistas. Hasta las 6:30, 15 centavos; después 20 centavos, niños 10 centavos.

WILSON: «ROMEO Y JULIETA» CON NORMA SHEARER

«Belascoaín y San Rafael U-5863; 15 centavos de 1 y media a 6 y media; y 20 centavos, después; niños 10 centavos a todas horas.

Hoy, tarde y noche, la revista semanal (Fox Sound New); y el cartón en preciosos colores: «El canario descontento» y las super-atracciones «Romeo y Julieta», regia super-producción extraordinaria, interpretada por Norma Shearer, Leslie Howard, y John Barrymore; y «La voz que acusa», sensacional y emocionante producción, interpretada por Spencer Tracy y Virginia Bruce.

A las 5 p. m. «Romeo y Julieta» por Norma Shearer, Leslie Howard, y John Barrymore y «La voz que acusa» por Spencer Tracy y Virginia Bruce.

El lunes: «El general murió al amanecer», regia super-producción interpretada por Gary Cooper y Madelaine Carroll.

El martes: «Amalia», magistral joya, toda en español, basada en la novela de José Mármol.

El miércoles: «Ayúdame a vivir» la producción cumbre del cine argentino, toda en español por Libertad Lamarque.

INGLATERRA: «ROMEO Y JULIETA»

«Inglaterra», San Rafael y Consulado, M-5527; 15 centavos de 1 y media a 6 y media y 20 centavos después, niños 10 centavos a todas horas.

Hoy, tarde y noche, la revista semanal (Fox Sound News); y el cartón especial en colores: «El Canario Descontento» y las super-atracciones «Romeo y Julieta», regia joya extraordinaria, interpretada por Norma Shearer, Leslie Howard y John Barrymore; y «La voz que acusa» sensacional y emocionante producción, interpretada por Spencer Tracy y Virginia Bruce.

A las 5 p. m. «Romeo y Julieta» por Norma Shearer, Leslie Howard y Jhon Barrymore y «La voz que acusa» por Spencer Tracy, y Virginia Bruce.

El lunes: «El general murió al amanecer», regia super-producción Paramount, interpretada por Gary Cooper, y Madeleine Carroll.

El martes: «Amalia», magnífica joya toda en español, por Herminia Franco y Floren Delbene, basada en la novel ade José Mármol.

El miércoles: «Ayúdame a vivir» el mayor éxito del cine argentino, toda en español, por Libertad Lamarque.

CUBA Y SALON ROJO: GRANDES PELICULAS

La empresa López y Rouco, del predilecto y elegante cine familiar, Cuba, de Suárez y Corrales, ha combinado para hoy, sin igual programa, que resultará muy del agrado de sus muchos favorecedores. En tanda a las 5 y nocturna a las 8 y 15, se exhibe revista, comedia, estreno de la sensacional y emocionante producción: «Su primera escapada» con Jackie Cooper y Joseph Calleía y estreno de la grandiosa, regia y original super-joya: «La divina coqueta» con el favorito galán Robert Taylor y Joan Crawford.

Precios: Mayores 10 centavos en tanda y 15 centavos por la noche. Niños 5 centavos siempre. Mañana: Homenaje a Robert Taylor con «Lobos de Broadway», «La divina coqueta» y otras.

También el favorito y confortable cine familiar «Salón Dojo», de Monte y Antonio Recio, hoy, sábado anuncia un bellísimo y valioso programa. En tanda y noche se exhibe revista, comedia, estreno de la preciosa, regia producción musical en español: «Ayúdame a vivir» con Libertad Lamarque y Floren Delberne y estreno de la preciosa y original producción: «Todo es ritmo» con Princess Peal y Harry Roy y su orquesta.

Precios: mayores 10 y niños 5 centavos en la tanda y mayores 15 centavos y niños 10 centavos por la noche. Mañana: «Así son los novios», «La divina coqueta» y otras.

UNIVERSAL: «SUERTE A MEDIAS» Y OTRAS

El más formidable programa de la Habana, es el que anuncian las carteleras del preferido y confortable cine «Universal», de Egido, entre Muralla y Sol, para hoy, sábado en que su cómoda sala ha de verse llena a todas horas.

En función continua de 1 a 11, se exhibe revista, comedia, estreno de la preciosa y regia super-producción especial «Suerte a medias» con Joan Bennett y Joel McCrea, se exhibirá completa la serie en 12 episodios de «El avión fantasma» con Tom Tyler y se exhibirán los episodios 1 y 2 de la emocionante super-serie: «La mano que aprieta» con Jack Mulhall y William Farnun, de cuya serie se exhibirán todos los sábados 2 episodios.

Precios: damas y niños 5 centavos y caballeros 10 centavos hasta las 6 y 30 y mayores 10 centavos y niños 5 centavos después. Tertulia 5 centavos.

Mañana: grandioso programa con «La tiple venganza» con Tim McCoy, «El hombre que sabía demasiado», comedias y episodios.

BELGICA Y VIOLETA: GRANDES PROGRAMAS

«Bélgica». «El Camino de la gloria», Warner Baxter. Fredric March.

Maravilloso estreno ofrece para hoy, sábado, en todos sus turnos este favorecido cine por las familias, «El camino de la gloria» es una de las más regias películas presentadas en estos últimos tiempos. Warner Baxter, Fredric March, June Lang y Lionel Barrymore figuran en el reparto y con nésto basta para asegurar que se trata de una verdadera película, como complemento se pasa: «El crimen del circo» por Víctor McLaglen y Edmund Lowe.

Mañana: «Cherlie Chan en el Circo» por Warner Baxter y «El Camino de la gloria». Para el lunes: «Herencia de Kyerte» y «Cuesta Abajo» la mejor película de Gardel.

«Violeta». «Charlie Chan en el circo» y «Mujeres peligrosas». Precios Populares.

A precios populares estrena hoy en «Violeta», «Charlie Chan en el circo» por Warner Oland, su mejor caracterización y como complemento se pasa «Mujeres peligrosas» por Warner Baxter y Rochelle Hudson, comedias y cartones. Mañana: «Fugitivos» y «Hombres contra hombres» producción española. El lunes: «Madres del mundo» en español.

MERRY DEL VAL PUEDE HACER PROPAGANDA POR FRANCO EN INGLATERRA

LONDRES, febrero 5. (Havas).—El representante del general Franco en Londres, Marqués de Merry del Val, tiene el derecho de hacer propaganda por los ideales de su jefe en Inglaterra, y aun de efectuarla contra el régimen español, incluso en la Cámara de los Comunes, según dijo el Secretario del Interior, Sir John Simon, respondiendo a una interpelación del diputado laborista, Parker.

Recordó Simon que Merry del Val fué embajador de España y que lleva 20 años de residencia en Inglaterra, por lo cual posee los mismos títulos que los súbditos británicos, conforme a la ley para actuar en cuestiones políticas.

EL GENERAL FRANCO HA DECRETADO EL USO DEL SALUDO FASCISTA Y DE LA CAMISA AZUL A LOS FALANGISTAS QUE SE UNAN AL EJERCITO

AVILA, febrero 5. (UP). — El general Franco ha decretado con carácter oficial el saludo fascista consistente en levantar el brazo con la mano abierta para los milicianos fascistas.

El decreto autoriza a los fascistas que se incorporen al ejército para que usen la camisa azul debajo del uniforme, y cubran el cuello de éste con el de la camisa.

HAGA QUE SUS VIAJES SEAN UN PLACER EFECTUANDOLOS EN LOS

"OMNIBUS DE CAMAGUEY"

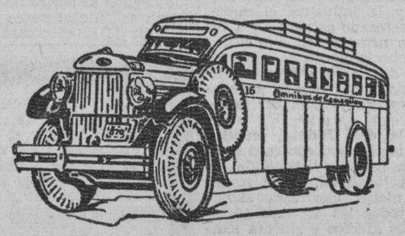

Disfrutando de las comodidades y seguridad que le brindan sus carros, equipados con los últimos adelantos en cuanto a transporte se refiere.

Asientos reclinables, convertibles en literas.
Frenos de aire de alta potencialidad
PERSONAL EXPERTO

Ocho salidas diarias para Camagüey, Holguín y Santiago.
Dos salidas para Cienfuegos

INFORMES Y RESERVACIONES DE ASIENTOS: M-1715 4838.

SEGURIDAD -- CONFORT -- HORARIO FIJO

HOSPEDESE EN EL HOTEL PASAJE

FIESTA BAILABLE HOY EN EL «CLUB DEP. ASTURIAS»

Fantástico así lucirá esta noche el Club Deportivo Asturias, al celebrar su primer baile de carnaval.

La sección de recreo y adorno se ha anotado un triunfo con el magnífico adorno que ha realizado en el palacete de Estrella y Subirana.

A las nueve comenzará este gran baile que hará época en esta temporada pues la comisión organizadora no ha descuidado un solo detalle para que resulte un exitazo. La animación existente entre la Juventud es indescriptible lo cual se explica ya que sus favoritos tendrán a su cargo los bailables: Antonio María Romeu, Belisario López, La Gloria Matancera y los Melódicos.

Las damas pueden solicitar su invitación en la secretaría.

PROFESORES SUPLENTES QUE ACABA DE ACEPTAR EL «CENTRO GALLEGO»

Como consecuencia del concurso celebrado por la Sección de Cultura del Centro Gallego para cubrir plazas de profesores suplentes en el plantel de enseñanza «Concepción Arenal», han sido nombrados los siguientes concursantes:

Clases graduadas de niñas: Primer grado, Isabel Alvarez Pitaluga; Segundo grado, Blanca del Campo Rives; Tercer grado, Estrella Grande Rossi; Cuarto grado, Cristina Alvarez Martell; Quinto grado, Leopoldina R. Arrisó; Sexto grado, Berta Alvarez Arteaga.

Clases graduadas de niños: Primer grado, César A. Pérez; Segundo grado, Aurelio Rodríguez Fernández; Tercer grado, Antonio Salgado Martínez; Cuarto grado, José Blanco Domínguez; Quinto grado, Oscar Díaz Aguirre; Sexto grado, Rubén Planas González.

Clases especiales diurnas: Taquigrafía y Mecanografía, María Vales González; Inglés, Horacio Alfredo Taveira.

Clases nocturnas: Taquigrafía y Mecanografía, José López Espín; Inglés, Leopoldo García Rivera; Lectura y Escritura, Joaquín Rodríguez Fernández; Aritmética elemental, Geografía Universal y Comercial, Vicente Lancha Bernal; Gramática e Historia, Carlos M. Nápoles; Literatura, Blanca Dopico González; Aritmética Superior y Algebra, César Sotelo Morales; Contabilidad, Teneduría de Libros y Aritmética Mercantil, Angel Gómez Blanco.

Los concursantes pueden recoger su documetación, mediante el recibo de Constancia que les fué entregado, todos los días hábiles de oficina, de 10 a 12 a. m. o de 3 a 5 p. m.

Movimiento de enfermos en «La Benéfica»

Ultimamente han entrado y salido en la casa de salud «La Benéfica» del Centro Gallego, los siguientes enfermos:

Entraron: Vicente Castro Varela, José Areán Diéguez, Pascual Chao Marfull, Vicente Montero Pico, Tomás Salgado Delgado, Orlando Bahamonde Muíños, Jesús Ibáñez Martínez (de Caibarién), Avelino Díaz Alvarez, Paulino Vicente Fernández, Ramón Ramos Bringuier, Benigno García Rodríguez (de Cárdenas), José Barciela López y Juan Mallós Leis.

Salieron: José M. Seoane Vega, Antonio López González, José Martínez Domínguez, Manuel Santiso Trasancos, Tomás Salgado Delgado, José Vidal García, Eliseo Otero Arias (de Sancti Spíritus), Bernardo Dafonte Diz, Silverio Fernández Hermdia, José Rey Romano, Tomás Fraga Domínguez, Miguel Corral Delgado, José M. Delgado Diéguez y José Gallego Alvariño.

EL ACTO DE MAÑANA EN EL «CASINO ESPAÑOL»

Mañana domingo, en su sede de Prado y Animas, ofrecerá el prestigioso Casino Español de la Habana el primer Té Bailable de la temporada de carnaval. De 6 a 11 p. m., amenizado por la afamada Orquesta de los Hermanos Le-Batard. Esta fiesta es de la serie acordada por la entusiasta Comisión de la casa del Casino, de la que es presidente el señor José Alvarez Núñez. Una fiesta para los señores socios y sus familias, exclusivamente. Para la cual reina indescriptible animación entre la buena sociedad habanera, asidua al Casino Español

DE «HIJAS DE GALICIA»

El servicio domiciliario de la poderosa entidad «Hijas de Galicia», se viene prestando con puntualidad cronométrica. Los galenos encargados de este sector, llenan su cometido de la manera más admirable. En el pasado mes de enero, dichos facultativos hicieron 1,586 visitas, distribuídas en la siguiente forma: doctores Alfredo Marth, 352; Antonio Rodríguez Nóvoa, 424; Felipe Olivera, 412 y Pedro Castello, 398.

Esta atención esmerada justifica el aumento de asociadas en tan simpática institución.

EL AGAPE DE HOY EN EL CLUB COVADONGA

El simpático «Club Covadonga», del que es presidente el señor Jesús Sánchez Alvarez y cuyos salones radican en Cerro número 703, ofrecerá hoy por la noche un hermoso banquete-homenaje al señor Manuel Pérez Tárano, quien acaba de cesar reglamentariamente, como presidente de la Sección de Sanidad del Centro Asturiano.

A juzgar por el número de adhesiones recibidas para dicho acto, el mismo constituirá un petit acontecimiento dentro de la colonia astur.

Se confeccionó un escogido programa para los carnavales

Comenzarán mañana, domingo, los festejos de Momo. Se están preparando muy bellas carrozas

Mañana domingo, darán comienzo los festejos de Carnaval combinados por el Departamento de Turismo Municipal para estimular el turismo y conseguir que el pueblo, como en épocas pretéritas, se divierta en días como estos.

Entre esos festejos figura en primer lugar el desfile de carrozas diseñadas por los principales artistas cubanos, las cuales, por su belleza y por su cuidadosa construcción, han de constituir la nota deslumbrante del Carnaval. Además, reaparecerán nuestras típicas comparsas coloniales, aquéllas en que las costumbres españolas y cubanas ofrecieron marco apropiado para ofrecer una música original y desbordantes fantasías de color, de movimiento, de baile y de música, que electrizaban a nativos y extranjeros. Todo eso renacerá ahora gracias al entusiasmo de la administración municipal, que creó el Departamento de Turismo, reconociendo que esta fuente de riqueza nacional aún se encuentra sin explotar.

Mañana, domingo, comienzan los grandes festejos carnavalescos en la Habana, y para los mismos existe inusitado entusiasmo, esperándose que nuestra capital ofrezca todo lo necesario para que se manifieste la alegría popular.

S O C I E D A D E S E S P A Ñ O L A S

ENTRE LAS DELEGACIONES REORGANIZADAS POR LA ASC. CANARIA, Y DE LAS CUALES SE ESPERAN ACTIVIDADES MUY FECUNDAS, FIGURA LA SITUADA EN CIEGO DE AVILA

La incansable Sección de Propaganda de la «Asociación Canaria», que preside nuestro estimado amigo José A. Cubas Pérez, no desmaya un momento en su decidido empeño de reorganizar todas las dependencias que, de una manera o de otra, no hubieron respondido a la activa campaña de propaganda que dicha sección está desarrollando desde hace varios meses, con resultados ampliamente satisfactorios.

Tocole en turno esta vez a la delegación de Ciego de Avila, en la que durante varios días estuvo actuando el secretario de la sección, reorganizando dicha dependencia de acuerdo con las aspiraciones de los asociados a ella pertenecientes.

Después de un amplio cambio de impresiones con numerosos asociados, dejó constituído un consejo de administración para regir los destinos de la delegación, integrado por elementos entusiastas que mucho pueden hacer en pro del mayor auge de dicho organismo.

Las designaciones para dicho consejo recayeron en los asociados siguientes: presidente del consejo, Juan Nicolás Carrillo; tesorero, Benigno de Armas; secretario, Amadeo García Cáceres y vocales: Vicente Díaz Armas y Manuel González Velázquez. Amplias facultades le fueron dadas al referido consejo para administrar y dirigir la dependencia.

El presidente de la Sección, señor Cubas, se muestra muy satisfecho del resultado de la visita del secretario a Ciego de Avila, y optimista en cuanto al futuro desenvolvimiento de la Delegación, que dentro de muy pocos meses aportará un buen contingente de nuevos asociados a las listas sociales de esa prestigiosa colectividad regional.

Invita la Asociación Cenaria para el domingo próximo en su sanatorio

Con motivo de la celebración el próximo domingo, día 7 del corriente, de una solemne misa conmemorativa de Día de la Candelaria, la Asociación Canaria se complace en invitar a todos sus asociados y simpatizadores en general, para que concurran a la misma a rendir culto a tan milagrosa Virgen, Patrona de las Islas Canarias, bajo cuya égida fué fundada su espléndida Casa de Salud. La misa, que será a tres capas, con orquesta, comenzará a las 10 y media.

EL PROFESORADO DEL «CENTRO DE DEPENDIENTES» SE BASA, PARA EDUCAR, EN TEXTOS DE GRAN IMPORTANCIA

Una prueba de las excelentes condiciones que concurren en el profesorado de las escuelas nocturnas de la «Asociación de Dependientes del Comercio», acaba de darla el profesor de Contabilidad de la misma, señor José M. Fernández Roig, especialista reputado y publicista distinguido, perteneciente también al claustro de la Escuela Profesional de Comercio de la Habana. Fernández Roig ha lanzado en estos días al dominio público en un libro todo esmero tipográfico, encuadernado, finamente impreso, el programa de lecciones de las Escuelas Profesionales, de Comercio de Cuba, catorce trabajos que servirán al estudiante para adentrarse en el auténtico caudal de experiencia y conocimiento que en concepto de los técnicos revela el autor de la primera a la última página. Estas lecciones son las mismas que en el aula nocturna de la Asociación de Dependientes el propio profesor ofrece a los asociados alumnos.

Este libro, a más de su significación específica (como texto para el estudiante, como obra de consulta para el Contador o experto en la materia) tiene otra que nos complacemos en destacar: la de que representa elocuentemente el esfuerzo de superación de conquista la afirmación triunfal de un hombre laborioso y lleno de fe: quien lejos de acomodarse en el sillón profesoral creyendo saber bastante, estudia, indaga, progresa, para dar después el fruto de su trabajo honrado a los que por ser estudiantes han de recibir de ello el mayor beneficio.

El Presidente de la Sección de Instrucción de la nombrada entidad señor Andrés Malpica, ha dirigido al señor Fernández Roig atenta carta de felicitación relacionada con su excelente obra.

TERMINADO EL PANTEON DE LA BENEF. ASTUR. ES UNA OBRA MAGNIFICA

Con la adición de treinta bóvedas más, a las 98 ya existentes, se ha terminado definitivamente el magnífico Mausoleo de la prestigiosa Sociedad Asturiana de Beneficencia, que preside nuestro distinguido amigo el señor Jenaro Acevedo.

Ocupando la mayor extensión superficial del cementerio, esta bella obra, diseñada y dirigida, tanto en su parte primitiva, como en la adición que ahora se ha terminado, por el Ingeniero señor Ricardo Martínez, Director Facultativo de la Sociedad, constituye el más alto exponente de arte fúnebre en el Cementerio de Colón; se desarrolla en una superficie total de 560 metros cuadrados y tiene, además de las 128 bóvedas ya citadas, un gran osario de capacidad extraordinaria, así como una explanada al fondo, en la cual se encuentra instalado el templete que cobija a la Virgen de Covadonga.

La obra en su totalidad ha sido ejecutada en la Habana, en los talleres de la acreditada Casa Pennino y cuantos la han visitado durante el curso de su ejecución, han celebrado grandemente su estilo y perfección. El material usado es mármol blanco de Carrara.

LA ORQUESTA «CORMAN» ACTUARA MAÑANA EN LA CASA DE LA MONTAÑA

En los bailes que celebrarán los muchachos del Club Apolo, los domingos por las noches, en los salones del Centro Montañés, en Prado y Neptuno, y que serán de disfraz y con careta, y a los cuales se podrá concurrir también de sala, ha sido variado el programa musical por causas imprevistas.

En lugar de Antonio María Cruz y el Septeto Nacional, amenizarán el programa la popularísima orquesta de «Corman» y el Septeto «Nacional».

Mañana, domingo, será la primera de dichas fiestas y comenzará a las nueve de la noche para terminar a las cuatro de la mañana. Desde las ocho de la noche se abrirán las puertas del Centro Montañés para que los asistentes a los bailes de disfraz puedan presenciar el paseo y el desfile de las comparsas. Los caballeros pagarán solamente por servicio de guardarropía, ínfima cuota. Las damitas tendrán entrada gratis.

DOS REGIOS CONJUNTOS EN «MIRAMAR GARDEN»

Mañana, domingo, comienzan las matinées bailables con Belisario López y la Gloria Matancera, en los salones y terraza de Miramar Garden, en Prado y San Lázaro.

Desde la una de la tarde hasta las siete de la noche se estará bailando en estas matinées que organiza Juventud Habanera y que tienen todas las simpatías de los elementos bailadores.

Como se ve, no se puede presentar música mejor ni se puede cobrar menos, ya que los caballeros pagarán solamente por servicio de guardarropía.

Las damitas tendrán libre acceso a estas fiestas y para ellas serán instaladas sillas en la terraza para que puedan presenciar el comienzo del paseo. Serán las matinées de Miramar, esta temporada, las matinées de moda.

REGIO BAILE MAÑANA EN EL «C. DE DEPENDIENTES»

Ya ha terminado el programa de fiestas para la presente temporada de carnaval, la activa Sección de Recreo y Adorno del Centro de Dependientes, ofreciendo bailes todos los domingos a partir del próximo día 7.

Los chicos están trabajando las 24 horas del día para concluir los preparativos que se están haciendo para la inauguración de esas fiestas, con muchos detalles que habrán de sorprender gratamente a los concurrentes.

Hasta ahora ya han sido contratados los siguientes conjuntos musicales: Orquesta de Antonio Ma. Cruz, Jazz Band Diplomáticos de Pego, Septeto Nacional de Piñeiro.

Los bailes serán de pensión. El precio de la entrada es de un peso. Las damas, gratis.

BENEFICENCIA MONTAÑESA

Nos comunica el señor Florencio Ferreiro del Río, activo secretario de la Beneficencia Montañera, que dicha institución celebrará mañana, domingo, a las ocho y media de la noche y en la calle Habana número 43, altos, esquina a Chacón, junta general ordinaria de asociados, en la que se tratarán diversos importantes asuntos. El lunes habrá junta de Directiva.

MATINEE MAÑANA EN EL CENTRO MONTAÑES

Inusitado entusiasmo se advierte por asistir a la gran matinée que se celebrará mañana domingo en los salones del Centro Montañés, situados en Prado y Neptuno.

Riveiro con Joseito Fernández y la Sonora Matancera, harán las delicias de los concurrentes. Las damitas podrán asistir absolutamente gratis y los caballeros pagarán una limitada cuota por servicio de guardarropía y entrada.

Como aliciente para todos los caballeros que asistan a estas matinées se les obsequiará con una entrada para bailar por la noche absolutamente gratis, en la terraza del Carmelo en el Vedado.

Como quiera que los paseos comenzarán a las 6 de la tarde todas las damitas podrán esperar el comienzo del mismo desde los salones del Centro Montañés, bailando y divirtiéndose.

SECCIONES CONSTITUIDAS EN EL CTRO. CASTELLANO

Bajo la presidencia del señor Vicente Bayón de Caso, se celebró sesión extraordinaria de la Junta Directiva, con el fin de dejar debidamente constituídas las secciones que tendrán a su cargo los diferentes sectores sociales durante el año 1937.

En tal virtud, y después de prolongada deliberación, fueron nominados los siguientes señores: tesorero general, José Llamas Arana; vicetesorero general, señor Leovigildo González Rivas; presidente de la Sección de Administración, José Alonso Franco; vicepresidente de íd., Venancio Merino Martín; presidente de la Sección de Sanidad, Julio Gutiérrez Guerra; vicepresidente de íd., Florencio Ferreiro del Río; presidente de la Sección de Propaganda, Francisco Sánchez Tamame; vicepresidente de ídem, Indalecio Cimadevilla Rodríguez; presidente de la Sección de Recreo y Adorno, Francisco Canseco Fernández; vicepresidente de íd. Angel Martínez Romillo; presidente de la Sección de Instrucción, Ulpiano López Rodríguez; vicepresidente de ídem, Francisco Ruiz Iñán.

Al mismo tiempo se concedió un amplio voto de confianza a los señores presidentes y vices de cada una de las secciones respectivas para que designen a las personas que deberán ocupar cargos delegados de la Junta Directiva, dentro de cada sección.

Con lo actuado, se ha despertado el natural entusiasmo en la masa social para dejar constituídas dentro de la mayor brevedad posible todas las secciones, a fin de desarrollar los vastos programas que tienen en cartera los entusiastas elementos designados.

BAILES DE DISFRAZ EN EL PALACIO CASTELL

CODIGO ELECTORAL, CENSO Y REFORMA CONSTITUCIONAL FUERON LOS TEMAS TRATADOS EN PALACIO

Conferencian con el Presidente varios Senadores.—Informó el Secretario de O. Públicas de las obras que realiza ese Departamuto.—El doctor Sirgo indispuesto.—El Jefe del Estado estampará hoy sus huellas digitales en la planilla del censo de empleados.—Crédito para un observatorio metereológico.—El embarque de antillanos, según el Secretario del Trabajo.—Los anteproyectos de presupuestos en las distintas Secretarías del Despacho.—La zafra se desarrolla de manera normal en la República.—El viaje del Dr. Laredo Bru a Oriente.—Mejorado el Comandante Franco Granero.—El TSE y la creación de nuevos Partidos.—La querella del Dr. Lay.—El conflicto de los Comités camerales del Partido Liberal.—Otras noticias muy interesantes sobre el movimiento de la política en todo el territorio de la República

Se han recibido de España noticias de los cubanos

Firmadas numerosas cartas de naturalización. Otras notas de la Cancillería

El general Rafael Montalvo, Secretario de Estado, firmó en el día de ayer numerosas Cartas de Naturalización, las cuales habrán de ser recogidas por los interesados, personalmente, en el Negociado de Ciudadanía y Migración, sito en Compostela esquina a Acosta, edificio del antiguo Colegio de Belén.

La relación de dichas Cartas, es la siguiente:

Fernando Vivanco Saínz, Domingo Veiga y López, Manuel Lago Bouza, Ceferino Hüerta y Huerta, Angel Barrueco y Guerra, Dionisio Alón y Vega, Benjamín Menéndez Suárez, Benito Novo y Sánchez, Nicolás Lorenzo y Rodríguez, Juan Monje Femenías, Gervasio Martín Cuevas, Celestino Pedro Martino Viña, Santiago Miró Minet, Tomás Barcita y Barcita, Roberto Bassan y Behr, Markar Khimstiam, Vicente Santana Almeida, Manuel Iglesias e Iglesias, Antonio Bigorra Rafi, José Ramón Llenderrozos Corredeira, Segundo Hombre Díaz, Pilar Faura y Divi, Francisco Diéguez.

Embarcará hoy el cónsul en Marsella

Con el objeto de reintegrarse a su cargo de cónsul de Cuba en Marsella, embarcará en el día de hoy rumbo a Francia el antiguo y valioso funcionario del Servicio Exterior, señor Merino Estrada.

El Dr. Chacón y Calvo

En horas de la mañana de ayer visitó la Cancillería, entrevistándose con el subsecretario del ramo, comandante Luis Rodolfo Miranda, el Secretario de la Embajada de Cuba en Madrid, doctor José María Chacón y Calvo.

El ilustre escritor manifestó al repórter que hoy, a las once de la mañana, tomará posesión del cargo de Director de Cultura para el cual ha sido designado, en comisión.

Los cubanos en España

En la Cancillería se recibió ayer un cable de la Embajada en Madrid, dando cuenta de que le fué entregado el giro a Pedro Carreras. Se ruega en el despacho que Julio Esquerra no embarca por ahora.

Del cónsul de Cuba en Las Palmas se recibió otro cable, notificando que Bernabé Corrales y José Nino desean embarcar rumbo a La Habana.

Por su parte, el cónsul Dolz comunicó desde Barcelona que Paula García está bien y sus hijos trabajando.

Llegará a nuestro puerto el crucero sueco "Gotland"

Los reservistas de la Marina harán ejercicios tres días a la semana, según nueva orden

Se han dictado las órdenes oportunas al Jefe del Distrito Naval «Sargento Miguel A. Hernández», a fin de que se rindan los honores dispuestos en el Ceremonial Marítimo Internacional al crucero de la Marina de Guerra de Suecia «Gotland», que hará su entrada en el puerto de la Habana el 16 y permanecerá hasta el día 22 del presente mes.

Los reservistas

Los ejercicios militares para los miembros de la Reserva Naval se efectúan los martes y jueves a las cinco de la tarde y los domingos a las nueve de la mañana, en el Castillo de La Punta. Todos los reservistas navales que radiquen en la Habana tienen la obligación de presentarse puntualmente a estos ejercicios en los días y horas señalados.

Gratificación

Por la Orden General No. 17, Párrafo 3, del Estado Mayor General, se dispone que de acuerdo con el último párrafo del Artículo 115 de la Ley Orgánica de la Marina de Guerra Constitucional sea abonada una gratificación de 60 pesos anuales, pagaderos por mensualidades vencidas, como especialidad, a los Sargentos que desempeñen el cargo de Secretarios de Causas, a partir de la fecha de su designación como tales.

Crean una comisión depuradora de las pensiones civiles

Promulgado el reglamento de la Ley que amplía la fuente de recaudación del Retiro

El Señor Presidente de la República, doctor Federico Laredo Bru, a propuesta del Secretario de Hacienda, Ingeniero Eduardo I. Montoulieu, acaba de firmar un importante Decreto por el cual se reglamenta la Ley número 465 de fecha 20 de diciembre de 1935, que, como se sabe, introdujo diversas modificaciones en la de 25 de junio de 1919 sobre la materia, en el sentido de ampliar las fuentes de recaudación del Fondo de Pensiones y Jubilaciones del Retiro Civil y de crear una Comisión Depuradora de las mismas.

Ese Reglamento, que viene a completar el cuerpo legal de la mencionada disposición, era esperado con impaciencia por numerosos ex-servidores de la nación, ya que mediante su aplicación inmediata se disciplinará el sistema administrativo del que dependen tantos retirados acogidos a los beneficios de esa Ley.

El texto que comentamos, después de establecer la norma general para los descuentos a los funcionarios y empleados públicos, en la que se tiene cuenta de las excepciones, declara que corresponde ala Dirección General del Servicio Central, Pensiones y Jubilaciones de la Secretaría de Hacienda la fiscalización de los ingresos correspondientes al Fondo del Retiro Civil en los Municipios y Gobiernos Provinciales, pero no ante el Estado, que será fiscalizado en ese aspecto por la Dirección General de Contabilidad, la que a su vez queda obligada a informar a la anterior.

Por el artículo 15 del propio reglamento, se crea un «Registro General» en el cual serán inscriptos todos los empleados y funcionarios obligados a contribuir a dicho Fondo y, finalmente, por el 20, se constituye la referida «Comisión Depuradora», que será compuesta por delegados de las «Asociaciones de Pensionados y Jubilados» legalmente organizadas. Esos representantes, que a su vez tendrán sustitutos, serán escogidos de una proposición de cinco por cada sociedad, por el señor Secretario de Hacienda, desempeñarán sus cargos por el período de un año y no podrán devengar sueldos alguno del Estado, la Provincia o el Municipio.

Como se deduce por lo escrito, el presente Gobierno muestra manifiesto empeña en regularizar tan importante sector de la administración pública, ya que es preciso que los servidores del Estado, la Provincia y el Municipio se sientan garantizados en su derecho al retiro.

SE HA RECAUDADO MAS DE 45,000 PESOS EN STA. CLARA EN LAS FIESTAS DE CARIDAD

En la Corporación Nacional de Asistencia Pública se recibió anoche un telegrama del teniente coronel Abelardo Gómez, Jefe del Distrito Militar de Santa Clara, dando cuenta de que la recaudación por motivo de la «Fiesta de Caridad» ascendía ya a la considerable suma de cuarenta y cinco mil pesos, faltando aún por recibir las liquidaciones correspondientes a siete sub-comités locales.

Esta noticia viene a confirmar nuestros vaticinos de que la «Fiesta de Caridad» en toda la República constituiría un éxito formidable para el Comité Central Organizador que preside la señora del doctor Remos y el Comité Ejecutivo de la Corporación presidido por el comandante doctor Julio D. Argüelles.

HURTO DE UN RELOJ

En la Quinta Estación denunció Abilia Hernández Leal, de Santa Emilia y San Luis, Marianao, que estando de visita en casa de Dolores González, vecina de Figuras 6, le hurtaron un reloj de pulsera que puso sobre la cama.

Quieren implantar el sello postal de la Caja de Ahorros

En el mes de Enero se prestó a los empleados públicos la cantidad de $17,162.19

Se reunió ayer el Consejo de Administración de la Caja Postal de Ahorros, de la Secretaría de Comunicaciones, bajo la presidencia del Dr. José A. Cabrera, Subsecretario, y con asistencia de los vocales Juan Rodríguez Arango, José A. Montalvo, Director de Correos; Dr. José R. Gutiérrez, Abogado Consultor, actuando de Secretario el Jefe de la Sección Postal de Ahorros señor Modesto Morales Díaz.

El Jefe de Propaganda dió cuenta de la conveniencia de emitir sellos de ahorro postal, acordándose dejar sobre la mesa ese asunto, hasta tanto emita su opinión el Director de Correos.

Fueron designados los señores Subsecretario y Director de Correos para que estudien la habilitación de oficinas en el interior para Sucursales de la Caja Postal de Ahorros.

En el mes de enero la Caja Postal prestó a los empleados públicos, $17,162.19; el número de préstamos ascendió a 1,327.

Licencia para Estaciones de Radio

El Secretario de Comunicaciones ha firmado expedientes de licencia para operar estaciones radio-telefónicas de aficionados a los siguientes: Rubén Escobar Menéndez, con la inicial «CO-5-RI», en Independencia 94, Matanzas; Mario Rodríguez y de la Fé, con la inicial «CO-2-YW», en Neptuno 160, Habana; Sergio J. Vassallo, con la inicial «CO-2-AN», en Tercera Ave. y 10, Almendares; Oscar Astudillo, con la inicial «CO-2-OA», en 5 y 1, Marianao, y Juan Antonio Moré y Segundo, con la inicial «CO-2-AG», Calzada del Cerro 555, Habana.

INSPECCIONAN LOS CAMPOS DE ARROZ EN VICTORIA DE LAS TUNAS, EN ORIENTE

SANTIAGO DE CUBA, Febrero 5. DIARIO, Habana. — El Sr. García Benítez, experto en arroz de la Secretaría de Agricultura, a petición del Gobernador Dr. Pérez André, ha inspeccionado los campos arroceros del término de Victoria de las Tunas, pudiendo comprobar que la producción este año es de un promedio de 700 qq. por caballería, siendo ese término el primer lugar en la República en cuanto a dicha producción se contrae. El señor García Benítez rendirá informe detallado a la Secretaría de Agricultura, esperándose que en cumplimiento de promesa hecha al Gobernador, Dr. Pérez André, dicho departamento envíe un valioso molino arrocero que se situará en Victoria de las Tunas, donde prestará servicios. El Alcalde de ese término, Sr. Plasencia, acompañado de su esposa, Sra. Fara Herrero y de otras personalidades visitaron al Gobernador para gestionar que los poderes centrales inicien los trabajos de construcción de la carretera de dicha población a Puerto Padre, que es de 56 kilómetros. La carretera rendirá grandes beneficios a ambos términos agrícolas, disponiéndose las fuerzas vivas a cooperar en esa obra.—García, Corresponsal.

GRAVE DENUNCIA SOBRE LOS BIENES DE A. SANTACRUZ

PINAR DEL RIO, Febrero 5. DIARIO, Habana.—En el Juzgado de Instrucción de San Cristóbal, denunció Heriberto Santacruz, vecino de esa capital, que Enrique Pazos, de común acuerdo con la señora Elena Santacruz ha logrado excluír de la testamentaría de D. Agustín Santacruz, las haciendas Río Hondo, Yaguasa y El Brujo, valuadas en $900.000.00. La Audiencia de esta provincia tiene conocimiento de esa denuncia, la cual será investigada por el Juzgado ya dicho.

Niño de dos años demente.—El menor Guillermo Alonso Valdés, de dos años y cuatro meses, ha enloquecido repentinamente.

Arrestados por los sucesos del 7 de Agosto.—Fuerzas del Ejército detuvieron ayer en San Juan y Martínez, a Angel González, ex-vigilante de la Policía Nacional de la Habana por los tristes sucesos del siete de agosto de 1933, postrimerías del gobierno de Gerardo Machado.—Guillermo Rodríguez, Corresponsal.

SE ARROJO DEL TRANVIA Y RESULTO HERIDA

MATANZAS, Febrero 5. DIARIO Habana.—Esta noche fué asistida en el Centro de Socorros de esta ciudad la señora Juana Rosa García, de 50 años de edad y vecina de Covadonga, sin número, la cual sufrió lesiones graves y síntomas de conmoción cerebral al arrojarse de un tranvía en marcha, imprudentemente. — Lovio, Corresponsal.

HOMENAJE DE DESPEDIDA

MATANZAS, Febrero 5. DIARIO, Habana. — Ha sido homenajeado con un almuerzo de despedida por los oficiales de este Distrito Militar el capitán jefe del Servicio de Veterinaria, Dr. Enrique Miranda y Piedra, con motivo de haber sido destacado en el Regimiento No. 1, «Maceo». Presidió el acto el jefe militar, comandante Domingo Pérez Arocha, con la asistencia del jefe del Cuerpo Veterinario del Ejército, comandante Bernardo Luna, quedando patentizado en dicho homenaje el afecto y la simpatía que goza el pundonoroso oficial en el Regimiento «Plácido», cuya oficialidad asistió en pleno.—Lovio, Corresponsal.

DANDO CRANQUE

El menor Julio Vizcaíno Urquiaga, de 15 años y de J, entre Oeste y Primera, Reparto Los Pinos, fué asistido en la Casa de Socorro de dicho barrio de lesiones graves, que sufrió cuando le daba cranque a un camión

CASUAL

Al caerse de la cama donde dormía, sufrió lesiones graves, la menor Cándida Ortiz, de 2 años y de Caserío de Luyanó 13, por lo que ingresó en el Hospital Infantil.

MOVIMIENTO POLITICO

DE PALACIO AL CAPITOLIO

Han pasado, a lo que parece, aquellas mañanas en las que el jubileo circular de los señores congresistas estaba en Palacio.

Van aún, desde luego; toman asiento en los salones de espera, se hacen inscribir en las listas de las audiencias, charlan, se dejan entrevistar por los periodistas; pero no lo hacen, como el año anterior, en grupos compactos, en comisiones nutridas, en verdaderas oleadas.

Los congresistas que acuden ahora a Palacio son menos, muchos menos. Ha decrecido su número. Y aun los que suben las escaleras van aisladamente o, cuanto más, de dos en dos. A lo sumo, tres.

Y es que ya no es Palacio la brújula política que orienta a los congresistas. Tampoco es el muro de las lamentaciones cabe el cual demandaban compensaciones burocráticas para los correligionarios.

«El Gobierno—ha dicho un miembro del Gabinete—es apolítico».

La deserción de los señores congresistas de los pasillos de Palacio parece confirmarlo.

Así, los que acuden a entrevistarse con el Presidente, van por lo común, a interesarse en favor de obras públicas para la provincia que representan.

Empeñado en problemas administrativos, el Gobierno dedica sus actividades a las cuestiones económicas y sociales del momento.

Prueba de ello son los acuerdos del Consejo de Secretarios de ayer, entre los cuales existen algunos de verdadero interés para el público, como el que se refiere a los artículos alimenticios, cuyo precio no podrá ser alterado sin incurrir en sanciones judiciales.

¿Lo hará cumplir el Gobierno como en el caso de la gasolina? Es lo que todos esperan.

Habiendo desertado de Palacio, la política se ha refugiado en el Capitolio.

La renovación de la mesa de la Cámara es una prueba elocuente de ello.

Pero sería de lamentar que, tras las declaraciones del Presidente de dicho Cuerpo, doctor Martínez Fraga, de los demás miembros de la mesa y de los líders de los partidos allí representados, la Cámara continuase dedicada a plantear y resolver problemas políticos sin hacer buenas las promesas de sus miembros más destacados.

¿Puede el público confiar sinceramente en las palabras de rectificación pronunciadas el jueves en el hemiciclo y ratificadas ayer?

Aboga el aprismo por una alianza de carácter electoral

No acepta la fusión con los demás Partidos si éstos no acatan sus bases programáticas

Con el sello oficial de la organización y firmado por los señores José Fariñas y Enrique de Ahoza, como Secretario General y de Política, respectivamente, hemos recibido las siguientes declaraciones del Comité Ejecutivo Nacional del Partido Aprista Cubano:

Declaración oficial

Diversos y contradictorios comentarios han provocado las recientes declaraciones del líder del Partido Revolucionario Cubano, doctor Ramón Grau San Martín, en relación con la unificación o fusión de los elementos revolucionarios. Con el propósito de aclarar su posición a este respecto, al Partido Aprista Cubano le interesa hacer público lo siguiente:

Primero: Que no acepta la fusión con ningún Partido o sector político, sino mediante el reconocimiento de los principios doctrinales y programáticos contenidos en el Memorándum que este Ejecutivo Nacional dirigiera al Partido Revolucionario Cubano y demás instituciones de izquierda en noviembre de 1935.

Segundo: Que estos principios—síntesis de las aspiraciones nacionales—, constituyen la esencia del aprismo y justifican la postura beligerante de los apristas; y como sólo son aceptados en parte por los organismos revolucionarios, el Partido Aprista Cubano considera más a tono con su pensamiento político y táctico, propugnar la concertación de una alianza o coalición de entidades renovadoras afines, con el objeto de contender en la justa comicial pro-Asamblea Constituyente.

Y tercero: Que éste es el único modo—impuesto por la misma realidad de los grupos revolucionarios—, de arribar a la anhelada unidad de las fuerzas nuevas de Cuba y de enfrentarse con las cuestiones urgentes del momento histórico que vive nuestro país. A tal unidad, por la vía rápida de una alianza electoral, tienden todos los esfuerzos actuales del Partido Aprista Cubano.

Por el Comité Ejecutivo Nacional del «Partido Aprista Cubano»: **José Fariñas Gómez**, Secretario General; **Enrique de Ahoza**, Secretario de Política.

QUEMADURAS

Asunción Serrano Rodríguez, de 48 años de edad y vecina de O Reilly 116, sufrió quemaduras de carácter menos grave, al inflamársele un reverbero en su domicilio.

EN SU CASA

Al caerse en su domicilio sufrió lesiones graves José Fabada Vinueta, de 44 años y vecino de Máximo Gómez 813.

Notas sintéticas del Congreso

A pesar de que Senado ni Cámara, celebraron sesión ayer, se notó gran actividad en los pasilos de ambos cuerpos colegisladores, pues numerosos congresistas concurrieron al Capitolio para cambiar impresiones alrededor de las labores que se dice comenzarán en breve.

En la Presidencia de la Cámara

Casi todo el día de ayer, estuvo instalado en su Despacho el nuevo Presidente de la Cámara, doctor Antonio Martínez Fraga, conferenciando con distintos representantes integrantes del «Block Mayoritario», sobre el programa legislativo que desarrollará el mismo.

La Comisión de Gobierno

Todavía sin terminar de hacer las declaraciones que insertamos en otro lugar el doctor Martínez Fraga, penetraron en su despacho, el secretario por la mayoría señor Joaquín Pedraza y los señores Alfredo Jacomino y Narciso Morán, miembros de la Comisión de Gobierno, interior por los partidos Conjunto Nacional Democrático y Unión Nacionalista, respectivamente. También vimos al líder del Comité número dos del liberalismo señor Marcelino Garriga.

Dichos representantes concurrían, a hora fija, citados previamente para celebrar una reunión con el Presidente de la Cámara, al objeto de resolver asuntos internos de dicho cuerpo colegislador.

Disposiciones

Varias horas estuvieron reunidos los miembros de la Junta de Gobierno, en sesión secreta, acordándose distintas disposiciones para el orden interior de la Cámara.

El repórter pudo enterarse después de terminada la sesión de la citada Junta de Gobierno, que la misma no había abordado todavía todos los problemas, por lo que volvería a reunirse hoy.

También fuímos informados de que a los pasillos del segundo piso de la Cámara, sólo se permitiría el acceso a los congresistas, Secretarios particulares de los mismos, altos jefes del organismo y periodistas.

Los minoritarios

El tema que más interesa en la Cámara es la actitud asumida por los representantes pertenecientes al grupo minoritario que abandonaron el hemiciclo en la sesión de la noche anterior.

Como se sabe, en la referida sesión se eligió la nueva mesa, exaltándose al doctor José Manuel Quintana para una de las secretarías a nombre de la minoría, posición que ha renunciado el líder republicano, según noticias que llegaron hasta el repórter.

Un rumor

Circulaba ayer el rumor, de que los minoritarios no asistirían al hemiciclo hasta tanto no se les reconociera por la mayoría su derecho a ocupar la segunda vice-presidencia y una secretaría, con las personas designadas por ellos.

En el segundo piso se congregaron varios representantes del Comité liberal número uno, pero no se llegó a ningún acuerdo oficial, por no haber el número suficiente para integrar el quorum.

Sin embargo, el repórter pudo saber, que los minoritarios tienen el propósito, mientras continúen en la actitud de no asistir a las sesiones, de enviar uno de sus miembros para que vigile el quorum estrictamente sin facultad para terciar en los debates.

Un almuerzo al senador Ricardo Campanería

Mañana, domingo, con nmotivo de su fiesta onomástica, se ofrecerá un almuerzo en la ciudad de Matanzas, al senador republicano Ricardo Campanería.

Será un ágape cordial, organizado por sus amigos y correligionarios de la Atenas de Cuba, donde es uno de los jefes más destacados del Partido Acción Republicana.

"Arroja la Aduana al mar sacos de arroz declarado malo por Sanidad"

PALACIO

El Consejo de Secretarios comenzó a las diez en punto. Dos veces hubo de suspenderse por tener que recibir el Coronel Laredo Bru a los senadores José Manuel Casanova y Carlos Font, que trataron asuntos del Código Electoral, Censo y Reforma Constitucional, y a los señores Henry Schueg, presidente de la Compañía Bacardí y Enrique Llanso abogado de dicha empresa quienes se refirieron a asuntos relativos a la industria alcoholera y la merma que experimentan los alcoholes.

El señor Schueg dijo: «Salgo muy complacido de esta entrevista en extremo cordial».

El Secretario de Obras Públicas

Mientras el Presidente atendía a los señores Schueg y Llanso, el Secretario de Obras Públicas hizo entrega de la siguiente nota a los reporters sobre las obras que está realizando su departamento.

«Pinar del Río»: carretera de Guanajay a Cabañas; Cabañas a Bahía Honda—dos tramos—Pinar del Río a Puerto Esparanza.

«Habana»: Habana a Batabanó, por Managua—tres tramos;—Habana a Batabanó, por Bejucal—tres tramos—Güines a Nueva Paz; Aguacate a Caraballo y Tapaste a Jaruco.

«Matanzas»: Alacranes al ingenio Conchita.

«Santa Clara»: Cienfuegos a Manicaragua; Cienfuegos a Rodas; Sancti Spiritus al Jíbaro—continuación;—Santa Clara a Caibarién.

«Oriente»: Santiago de Cuba a San Luis—dos tramos.

Además los siguientes puentes cuya reparación ha comenzado: «Bano», «Miel», «Capi», «Cañas», «Sepultura», «Salomé», «Auras» y «Facenda».

También se está efectuando el bacheo de las siguientes calles de la Habana: «Cepero» y «Florencia», en el Cerro, Chamorro «Calle 29», en el Vedado; «Avenida de Acosta», en la Víbora; «Calzada de Zapata», 5ta. Avenida, y «Línea» y «Calzada».

El Secretario Casas manifestó que se está desencofrando la substructura del escenario y las placas de los camerinos del Anfiteatro Nacional y están siendo fundidas las columnas y arquitrabes de uno de los camerinos.

Agregó que ha ordenado hacer un inventario de la Secretaría.

El Secretario de Educación indispuesto

El doctor Juan J. Remos, informó en Palacio que el doctor Fernando Sirgo, Secretario de Educación, no asistió al Consejo por hallarse indispuesto. Agregó: «Anoche se acostó a las tres de la madrugada después de realizar una ardua labor».

El Senador Lucilo de la Peña

Al salir ayer tarde de Palacio el senador Lucilo de la Peña, dijo: «He sido llamado por el Presidente de la República. En la entrevista pacté con él no tratar en lo absoluto con los miembros del Gabinete, (excepto con el doctor Bringuier) por estimar que es una prolongación del Jefe del Estado. Lo que declaro para conocimiento de mis amigos políticos».

El censo de empleados

El comandante Juan Govea, Jefe del Servicio Central de Hacienda informó en Palacio que hoy de 10 a 11 asistirá el Presidente de la República a la Secretaría de Hacienda a fin de que se le tomen las huellas digitales, de acuerdo con lo establecido por el censa de funcionarios y empleados del Estado.

Entregó también al Secretario de Hacienda, que se encontraba en Consejo, el decreto sobre el Reglamento de Pensiones y Jubilaciones de Veteranos.

El Secretario de Agricultura

El Secretario de Agricultura después de terminado el Consejo dio que el Presidente enviaría un Mensaje al Congreso solicitando un crédito a fin de establecer un observatorio meteorológico en la Isla Cabo «Gracia de Dios», con objeto de completar las observaciones sobre el tiempo, y poder informar a las nuevas rutas de navegación aéreas establecidas.

El Jefe del Estado remitirá otro Mensaje modificando la estructuración de las granjas escuelas.

Por último, dijo, que ha ordenado recoger tierra de lugares históricos de Cuba para remitirla a la República del Perú.

Los Campamentos Antillanos

El Secretario del Trabajo doctor Portuondo Domenech informó en el Consejo de las labores realizadas para instalar campamentos para el reembarque de antillanos en Nuevitas y Santiago de Cuba, con un costo de veinte centavos per cápita para alimentación.

Dijo que semanalmente se reembarcarían mil antillanos costando los pasajes a razón de dos pesos, por la costa norte, y dos pesos veinte centavos por la costa sur; habiendo obtenido una apreciable reducción. Antes costaba once pesos por persona.

Manifestó que actualmente se le está dando trabajo a los nativos desocupados los que suman cerca de doscientos mil.

El Secretario de Hacienda

El ingeniero Montoulieu manifestó que había propuesto en el Consejo que por los Secretarios del Despacho se dedique algún tiempo a estructurar el anteproyecto de presupuestos, de sus respecti Departamentos, correspondiente al próximo año económico.

Manifestó sus simpatías por los años económicos naturales, pero entiende que es un asunto que compete al Congreso.

Interrogado sobre los bonos de Obras Públicas dijo que aún no había dedicado atención a esta cuestión».

El Secretario de Gobernación

El doctor Giménez Lanier declaró en Palacio que las noticias que tiene sobre el desenvolvimiento de la zafra es de que de algún tiempo a esta parte se está desarrollando normalmente en toda la República.

El comandante Franco Granero

Se informó en la mansión palatina que continúa mejorando de sus dolencias el Jefe de la Casa Militar del Presidente, comandante Franco Granero. Está siendo atendido por el doctor Castillo quien le ha ordenado un absoluto reposo, motivo por el cual no puede recibir a los amigos que desean visitarle.

Los Secretarios almorzaron con el Presidente

A la una y media después de terminado el Consejo de Secretarios, el Coronel Laredo Bru invitó a sus Consejeros a almorzar.

Algunos visitantes

Durante la celebración del Consejo concurrieron a Palacio distintas personalidades de la política, entre ellos los senadores Justo Luis Pozo y Simeón Ferro.

El viaje del Presidente a Oriente

El ingeniero José Antonio Casas, charlando con los reporters, manifestó que después del día diez el Jefe del Estado hará su viaje a la región oriental en compañía del Jefe del Ejército Constitucional y de tres Secretarios del Despacho.

"En Baracoa se vende la gasolina a 30 centavos el galón".

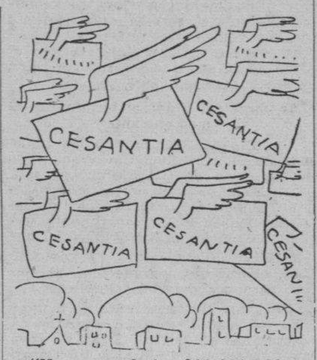

"Hay que rebajar $10.000.000 en los próximos presupuestos".

Hará la mayoría de la Cámara labor de carácter nacional

Martínez Fraga declara que el nuevo presupuesto ha de tener caracteres científicos

Cuando concluyó una entrevista con varios congresistas, el doctor Martínez Fraga, recibió a los periodistas que redactan las crónicas parlamentarias de la Cámara, así como a los reporters políticos que captan sus impresiones en ese sector.

Después de unos minutos de charla sobre diferentes tópicos de actualidad, el Presidente de la Cámara concretó sus respuestas en las siguientes declaraciones:

«Los hombres que integramos el «Block Mayoritario» estamos unificados a los fines nacionales. Nuestra actitud es de elevación, ajena a todo mezquino partidarismo, porque nos hemos empeñado en una obra laudable: dotar al país de leyes de carácter social-económico y que faciliten la convocatoria en este mismo año de la Convención Constituyente».

«Estamos en el plano de armonía y de verdadera comprensión de los problemas nacionales, dispuestos a trabajar de manera efectiva en su encauzamiento, y esperamos que nos acompañen en esta labor, los compañeros que equivocadamente—y yo creo que de manera transitoria—nos han abandonado. Mi gestión en el orden interior de la Cámara, habrá de ser de verdadera equidad para todos mis compañeros».

Presupuesto científico

Refiriéndose el doctor Martínez Fraga a los problemas económicos, nos subrayó: «En materia económica, queremos producir un Presupuesto científico, que responda a la necesidad del país y al poder contributivo del mismo. Al efecto tenemos el propósito de inquirir los planes del Ejecutivo Nacional al respecto, para estudiarlos con debida anticipación y coordinar, en todo lo posible, sus puntos de vista con los nuestros. Próximamente saludaremos al señor Presidente de la República en visita de cortesía y aprovecharemos la ocasión para afrontar dichos extremos».

La Prensa resulta indispensable

Sobre publicidad y propaganda, el doctor Martínez Fraga nos dijo: «La Prensa, para el éxito de las nuevas tareas congresionales, resulta indispensable. En Cuba las leyes tienen su mayor divulgación por medio de la Prensa y su cooperación es más que necesaria para nuestra labor».

De política menuda

El conflicto liberal de la Cámara

De todas formas, el Ejecutivo Nacional Liberal, tendrá que definirse ante la creación de dos organismos de dicho partido en la Cámara de Representantes.

El máximo comité liberal es el encargado de decir la última palabra decidiéndose por uno de los dos Comités parlamentarios que los representan en la Cámara, y para ello ya está actuando una comisión designada al efecto.

La mayoría de los representantes liberales se han separado del Comité de Suárez Rivas y ahora integran el de Garriga, pero se tiene entendido, que el Ejecutivo Nacional habrá de reconocer al organismo que más armonía guarde con las orientaciones de dicho comité superior.

Los organismos oficiales de los partidos necesitan que sus representantes en el parlamento, desenvuelvan sus labores de acuerdo con una línea de conducta a fin de perfecta compenetración.

Y por eso en la próxima asamblea del Ejecutivo Nacional, se debatirá ampliamente sobre el asunto al objeto de otorgar la representación oficial del mismo al Comité que estimen más cerca, políticamente, del criterio que sustenta la mayoría del citado Ejecutivo.

¿Por qué comité cameral se decidirá el Ejecutivo Nacional Liberal? He ahí una pregunta que sólo tiene una respuesta: por el que vote la mayoría de los miembros de dicho Comité, y ésta no sabemos todavía como piensa alrededor del problema.

Sobre la formación de Partidos Políticos

El Tribunal Superior Electoral, en su sesión de ayer, resolvió la consulta que le fué hecha por el doctor Oscar Gans Martínez, relativa a si el artículo 261 del Código Electoral vigente se encuentra en vigor en todo cuanto regula el procedimiento para la formación de los Partidos Políticos. Acordó el Tribunal, por mayoría, resolver la consulta conforme al acuerdo de 11 de septiembre del pasado año, o sea que procede no evacuarla. Disintieron de la mayoría los doctores Carlos Azcárate y Ernesto Dihigo, miembros del Tribunal que se pronunciaron en el sentido de que la consulta ha debido evacuarse diciendo que está en vigor el citado artículo 261 del Código Electoral y que el presente período es propicio para la inscripción de Partidos.

La causa radicada por querella del doctor Lay

El Tribunal, conociendo de la comunicación del Magistrado Juez Instructor de la causa número 1 de 1937 de la Sala de lo Criminal del Tribunal Supremo, solicitando se le expida y remita certificación de determinados particulares, acordó no haber lugar a certificar el factor de representación obtenido por el Partido Acción Republicana de la Provincia de Camagüey, por no constar ese dato en este organismo en virtud de ser las Juntas escrutadoras las encargadas de determinar el factor de representación y que por el Secretario se expida y remita certificación de lo que constare con respecto a lo demás que se pide. La causa en cuestión es la radicada en el Tribunal Supremo a virtud de querella del doctor Alfonso Lay contra los miembros de la Junta Provincial Electoral de Camagüey, en cuya querella el doctor Lay afirma que es él electo en los pasados comicios para el cargo de Representante a la Cámara por Acción Republicana en Camagüey, en vez del señor Gonzalo de Varona, que fué el proclamado.

No puede obligar al Ayuntamiento

Sobre la petición de la señora Florencia Vergel Moreno, de Tercera, número 385, en el Vedado, para que el Tribunal actuará cerca del Ayuntamiento de la Habana, para que le abone lo que le adeuda por concepto de alquileres, como propietaria del local que ocupa la Junta Municipal Electoral del Vedado, el Tribunal resolvió no haber lugar por carecer de facultades para obligar al Ayuntamiento a que efectúe el pago.

Otro que reclama el pago

Se transcribió a la Secretaría de Gobernación el escrito de Manuel Iglesias, vecino de Martí, Norte, 84, Guantánamo, reclamando el pago de la cantidad de $770.00, importe de la subasta de las casillas electorales de ese Término.

Visitas a Carlos Peláez

Por ser ayer viernes, día señalado por el señor Carlos M. Peláez, para recibir en el Círculo de «Acción Republicana», situado en Obispo 56, altos, se vió éste invadido por elementos de dicho Partido.

Entre los concurrentes anotamos a los destacados políticos marianistas camagüeyanos, doctor José Alvarez Fuentes, ex presidente de la Comisión del Servicio Civil, y Secretario del Comité Ejecutivo Provincial; Rafael Zayas Bazán, Wilfredo Monte y Manuel Quesada, de Florida, y Cándido Díaz Prado.

También anotamos entre los visitantes, en su mayoría miembros del Comité Ejecutivo Municipal, y Presidentes de Barrios de esta Municipalidad, a los señores Juan Sánchez Callejas, de Vivez, Angel Rodríguez, de Jesús María, Juan Muñoz, de Santa Clara, Rafael López Valdés, de Templete, P. Almeida y Julio Seino, de Dragones, M. Guillén, de San Leopoldo, Benigno Ibáñez del Angel y Esteban Echegoyen, de Cristo, las señoritas Ruiz Menocal y Juana Alonso, Jorge Savío, Emilio Ramos, María Stable, Francisco Cañizares, José A. Soto, Presidente de Chávez, Juan Padrón, Manuel López Paleo, Carlos Martín Morales, Doctor José A. Muñoz Grimani, Rafael Beujardín, Francisco Navarro, de Manuel de la Cruz, José Muñiz, de San Felipe, y otros.

Partido Popular Cubano Barrio de San Felipe

Se cita a los simpatizadores del Partido Popular Cubano del Barrio de San Felipe y a todos los populares en general a la reunión que se verificará el próximo domingo 7 de febrero, a las ocho de la noche en la calle Lamparilla, 38 entre Habana y Compostela, al objeto de constituir el Comité Gestor del Partido Popular en dicho barrio.

Por la Comisión: Manuel Freyre Flores, Antonio Valdés y Dulce María Pérez Argüelles.

Tendrán el duplo de penalidad los que no liquiden hoy sus adeudos atrasados por concepto de patentes de alcoholes

Vence hoy a las doce del día el plazo voluntario concedido. Vence también el plazo para Industria y Comercio. Se reúnen hoy en sesión extraordinaria los concejales

Hasta las doce del día de hoy, seis de febrero permanecerán abiertas las taquillas recaudadoras del Municipio para que los contribuyentes por concepto de Patentes de Alcoholes e Industria y Comercio puedan satisfacer sus cuotas del presente ejercicio, cuyo vencimiento está señalado para esa hora. Transcurrido el plazo voluntario tendrán una penalidad del duplo de las cuotas en Patentes de Alcoholes y el 10 por ciento de recargo en Industria y Comercio.

Vence el plazo para las cuotas del agua del día 8.

El lunes, día ocho, vence el plazo voluntario para que los contribuyentes por concepto de suministro de agua del Acueducto de Albear puedan liquidar sus adeudos en la administración y celebrar convenios para liquidar cualquier atraso que tengan pendiente, por lo que las taquillas colectoras permanecerán abiertas hasta las de cinco de la tarde del expresado día.

Sesión extraordinaria

El Presidente del Ayuntamiento ha citado a los concejales para que concurran hoy sábado a las diez de la mañana al salón de actos de la Cámara Municipal para celebrar sesión extraordinaria, a fin de conocer del Mensaje del Ejecutivo Municipal sobre la inversión que deberá dar el Departamento de Turismo Municipal a los 40,000 pesos consignados para los festejos carnavalescos.

Movimiento de personal

El Presidente del Ayuntamiento ha hecho los siguientes nombramientos: Salvador López, taquígrafo; Guillermo A. Domínguez, taquígrafo; Rosa Comas, Jefe del Negociado de la Presidencia, con 1,500 pesos; Juan M. Zayas, mecanógrafo; Aurelio Amor, asuntos generales; Emma Meireles, con 1,200 pesos, Jefe de Negociado de la Secretaría.

Estudia la Secretaría de Gobernación las rebajas introducidas últimamente en el actual presupuesto del Municipio

Se circula a todas las autoridades de la República la disposición que anula las licencias de armas de fuego gratuitas. Desde Baracoa protestan del alza de la gasolina

La Secretaría de Gobernación, por

CARCAJADAS

Bueno; ya tiene la Cámara nueva mesa.

Hasta aquí, de la mesa sólo conocemos los menús. Sirvió para comer, únicamente. Ahora a ver si hace algo de provecho.

Así que sólo se nos ocurre decir a los de la Mesa, eso: buen provecho.

Pero buen provecho para el país.

«Es necesario que este mes haya clases» ha dicho el doctor Sirgo, y me parece muy bien; que haya clases.

Bueno, en algunas cosas las hay; por ejemplo en radios. ¡Porque hay por ahí cada clase de radios! Y los de mejor clase son los «Philips», los super-radios, o radios-super que distribuye Giral en O-Reilly 61. Aún hay clases!

El Jefe Local de Sanidad ha dicho: «En Cuba hace falta mucha higiene: mucho cepillo, mucho jabón, mucha agua».

O sea: sacudir el polvo (el cepillo) raspar a muchos (el jabón) y lo del agua va a ser difícil: ¡la gastan toda en la leche!

Hay que ver, lo que ha hecho el Comercio de Galiano y San Rafael con cuatro mil pesos: una semana de emociones puras al pueblo. ¡Qué éxito! Y, ¡qué vidrieras! ¿Han visto la de la joyería de Cuervo y Sobrinos, en San Rafael y Aguila? Cinco manos enjoyadas, de cinco novias. Porque son novias: «Llevaban las manos fuera; por eso las conocí».

¡Qué emotivo! Y, ¡qué simbólico! ¡El jueves salió, por las calels de San Rafael y Galiano la Virgen de los Desamparados.

¡Y todo el pueblo se fué detrás de ella!

Oh, noches del trópico, estrelladas (como un amigo mío que se cayó de la azotea) y claras, como la leche aguada que nos da el lechero (porque la vaca no nos la da aguada) ¿Dónde pasarlas, mejor que al aire libre, bajo la marquesina del Hotel «Saratoga» (Prado y Dragones) ante la cena, refresco o cognac, oyendo la música de las orquesta femenina? Oh...

«DUQUESA OLGA» PERFUMES IDEALES

Yo ya sé, señora, que da usted a su niño leche condensada «La Lechera». La recomienda el médico que le cura y éste «cura». Pero ¡Por Dios!, señora: dele usted la leche condensada «La Lechera» pero no le dé la lata, que se aburre. ¡Qué no se-aburra el chico!

Resulta que en Santiago de Cuba hay una lotería clandestina que, a lo mejor, hasta toca y todo.

Y, claro está; hace una competencia ruinosa a la del Gobierno.

Bueno pues, aunque toque, va a tener que irse con la música a otra parte.

Claro que eso lo denunció una «juguetona» a la que no le tocó, seguramente. Necesitaría dinero y no fué a lo seguro, que es «La Regente». En préstamos, sobre joyas, valores, por oro o plata en fin, de mil modos, puede dar el dinero, y no la suerte. Cójase a «La Regente» que es la tabla de salvación, y no la «suerte».

«Hay desorientación y vivimos al garete», ha dicho el doctor Albanés y esa imagen náutica es la mar de acertada.

Pero eso será con respecto a la Cámara; porque estar al garete es hallarse, aún, a flote.

Y el pueblo está ya, con el agua al cuello.

Por eso, cuando le pidan votos, ¡va a dar botes!

¡Cuántas flores tiraron a la Virgen de los Desamparados! Los artistas de la floricultura, Maxenchs y Vázquez, (Consulado y San Miguel), se vaciaron el jueves. Las blancas manos femeninas convirtieron sus jardines, en ofrendas. Y no hay como unas flores como presente de devoción. Para la Virgen o para la mujer; es igual.

El doctor Angel Vieta ha donado sus haberes de Mayo a Octubre, o sea mil pesos, para aparatos con destino a su cátedra de histología.

¡Hay que ver!; mil pesos del ala. Del ala y de Angel.

¡Esos mendigos, señor Alcalde! ¿Por qué no se recogen? Son la vergüenza de esta gran población, ante los turistas.

¿Por qué no se establece una Cocina Económica? Pero que sea económica de verdad, como las eléctricas «Hotpoint» de la General Electric»; cómodas, limpias y eficientes. Lo digo yo, que he sido «cocinero antes que fraile».

Menudo lío: dos enfermos fueron enviados desde la Policía a la Casa de Socorros; de allí al hospital «Calixto García» que, «por estar graves y no tener camas», los devolvió a la Policía; y esta no sabe qué hacerse.

Pues nada; seguir la discusión. Y al final, los mismos enfermos dirán donde quieren ir: al cementerio o a casa.

No se dejen llevar al Vivac, porque no hay crédito para alimentos. Y, ¡menudo alimento el que cae por el Vivac!

Que den vinos fortificantes, como el aperitivo «Dubonnet Gato», o el vino de Oporto (porque de Oporto vino) «Constantino» y no digo que el champán «Pommery y Greno» por no exagerar. Los importa la Casa «Recalt» de Obispo 4 y medio, (aunque lo que importa es el vino).

¡Anda!, ahora resulta que muchos bancos del Parque «Martí» están en casas particulares.

Nada, que hay ansiosos que quieren un banco particular.

Desde luego, siempre será más cómodo quedarse a dormir en un banco, en casa, que ir al parque de «habitante».

Y más lógico es que los «habitantes» se queden en su habitación; porque no es razonable llamar «habitantes» a los que no habitan en ningún sitio.

Todos los días prenden a algún carterista; ayer agarraron a «Sagüita», muy conocido en los círculos policíacos. Y todo por la afición a las carteras: Artista que es. Porque las hay preciosas, de pieles finas, de todos colores para señora y para caballero; monederos etc. Y si no, pregunten a Don Manuel Díaz en «La Casa Carmona», de O-Reilly frente al City Bank.

Un modesto labrador, Juan Suárez Moreno, heredó un millón de pesos y este mes saldrá para Francia a posesionarse de su herencia.

Lo que dirá la gente: hay que ver, la fortuna que ha tenido ese labrador.

Pero no es nada la fortuna que ha tenido: ¡la que va a tener!

—Amarillo, sí.
—Amarillo, no.
—Amarillo, sí.

Este diálago lo sostenían dos amigas en la peletería «Miami» de Neptuno 90. Porque allí hay zapatos «de tos colores» (con patente 9263.) Y así las dejé yo enredadas: Amarillo, sí. Amarillo, no.

Y siguen las relaciones diarias de industriales de calzado y confecciones, y comerciantes en tejidos etc., que ejercen clandestinamente y van cayendo en las manos del SIM.

Bueno; que hay que ver el servicio que están prestando al Fisco y al país, los funcionarios del SIM.

Y un servicio sin decírselo a nadie.

Como que es un Servicio Secreto.

Lo que no es un secreto, es el servicio que presta «Havana Sport», la sastrería de Monte 71, que hace unos trajes para caballeros (aunque se los hace a cualquiera; claro) y tiene unos trajes hechos, elegantísimos.

Y tan baratos que podrá parecer un anacronismo, pero el que se pone un traje de «Havana Sport», se pone las botas.

Los miembros de la Policía, del Cuerpo Radiorrepresivo, han celebrado competencias de tiro.

Y si son del Radio, ¿para qué necesitan prácticas de tiro?, dirá el lector.

Hombre sí: ¡para ir tirando!

Porque los policías, todos, deben tirar bien; igual que los tabacos. Porque al tabaco que no tira, se le tira; y al policía que tampoco, se le retira.

Y entre los tabacos que tiran bien, «Partagás, y nada más».

Porque en los tabacos «Partagás», como en la Policía, tira hasta el «cabo».

Y hasta mañana, querido lector. Ya saben que si quieren «Carcajadas» deben llamarme por teléfono A-7277. Si no estoy, dejen el recado para Aristigueta. También pueden dejármelo en esta Administración.

Eso, si quieren «Carcajadas». Porque, si quieren reírse, nada más, váyanse a paseo.

Al paseo de Carnaval, se entiende.

JOTA ARIS.

UNA CONFERENCIA DE NACIONES AZUCARERAS CONVOCADA POR LA LIGA

GINEERA, febrero 5. (AP)—La Liga de las Naciones convocó hoy oficialmente una conferencia internacional azucarera, que se reunirá el 5 de abril en Londres.

Indicando la importancia que se concede a la conferencia internacional textil que se inaugurará en Washington el 2 de abril, la junta de gobierno de la Organización internacional del Trabajo designó nueve de sus miembros para que asistan como delegación especial.

La Secretaría General de la Liga, que es al mismo tiempo Secretaría de la Conferencia económica mundial de 1933, ha invitado a las siguientes naciones a la conferencia azucarera: Cuba, Alemania, Africa del Sur, Australia, Bélgica, Gran Bretaña, Canadá, China, Estados Unidos, Francia, Hungría, India, Italia, Japón, Holanda, Perú, Portugal, Santo Domingo, Checoeslovaquia, Rusia y Yugoeslavia.

UN ESCRITOR NACIONALISTA TRATA DE UNIR A TODOS LOS ELEMENTOS DE LA DERECHA BAJO EL NOMBRE DE FRANQUISTAS

SALAMANCA, febrero 5. (AP).—Un movimiento para unir a todos los elementos que combaten junto al nacionalista bajo el nombre de «Franquistas» se anunció hoy por Eduardo Jiménez del Rey, uno de los mejor informados publicistas de España.

Jiménez cita la solidaridad de Alemania tras el Reichsfuehrer Adolf Hitler y de Italia detrás de Benito Mussolini.

De la misma manera en España—dice—debe ser un hecho incontrovertible que el Generalísimo Franco es España».

Terminarán el mes próximo las obras del Stadium Caribe

Informes sobre las obras que benefician a Remedios. Una inspección en Matanzas

El Secretario de Obras Públicas ha ordenado la remisión al ingeniero Jefe Local del Distrito de Cienfuegos, de la solicitud recibida de los campesinos y vecinos de la zona existente entre Manicaragua y Condado, para que en los trabajos de la carretera de Cienfuegos a Manicaragua se intercalen los caminos intermedios de Güinía de Miranda y Limones. Con ese trazado—alegan los peticionarios—quedaría servida una extensa región riquísima en diversos productos. El señor Casas interesa que el Jefe mencionado le informe en torno a esa sugerencia, para resolver.

Las obras del Stadium terminarán el mes entrante

Continúan progresando las obras del Stadium Universitario que bajo la dirección de Obras Públicas está realizando el contratista señor Manuel Pérea. Se espera que dichas obras podrán quedar totalmente terminadas en los primeros días del entrante mes.

Los chauffeurs, agradecidos al Secretario de Obras Públicas

Un grupo de chauffeurs de máquinas de alquiler, estuvo ayer en la Secretaría de Obras Públicas para manifestar su agrado al señor Casas, por el bacheo de la Habana, particularmente, en algunas calles de la Víbora y en el Vedado. Fueron recibidos por el señor José A. Casas Jr, quien agradeció a los visitantes sus manifestaciones, ofreciéndoles trasladarlas al señor Secretario.

Sobre el arreglo de las calles de Remedios

El Negociado de Caminos y Puentes ha elevado al señor Secretario de Obras Públicas un informe relativo a la reparación de algunas calles que interesa la ciudad de Remedios, el que estudiará el señor Casas, que desea atender al pueblo remediano en lo que sea posible.

Los permisos para extraer árboles

El Negociado de Calles y Parques de la Secretaría de Obras Públicas, hizo recordar hoy, que sólo se extienden permisos para la extracción de árboles cuando las causas están ampliamente justificadas. Las solicitudes deben hacerlas los propietarios o inquilinos, y es forzoso atender al resultado de las mismas, antes de llevar a cabo ninguna acción contra el arbolado.

Numerosas visitas

Numerosas viistas estuvieron ayer en la Secretaría de Obras Públicas, las que fueron asitsidas por el señor José A. Casas Jr, debido a que el señor Secretario, había tenido que asistir al Consejo de Secretarios que se verificaba en Palacio.

Una inspección al Circuito Sur de Matanzas

El señor José A. Casas Jr, se trasladó a Matanzas, haciendo un recorrido por el Circuito Sur, acompañado del Jefe del Distrito, ingeniero Giordano Casas, de nuestro compañero Manolo Jarquín, y de los señores Rodríguez Morejón y Torres. En su recorrido por Cidra, Sabanilla, Unión de Reyes, Jovellanos, Alacranes, Central Conchita, Las Cañas, etc, pudieron apreciar la situación en que se encuentran las vías de comunicación de esos pueblos y sus necesidades, así como de los beneficios que puede representar para todos la atención de las rutas auxiliares del Circuito Sur, de la provincia matancera.

El Club Rotario de Matanzas, los declaró invitados a la sesión que celebraba en el Hotel «Velasco». Los rotarios expusieron brillantemente la necesidad que tiene la provincia de distintas obras, y del arreglo de algunas calles de la ciudad. El señor Casas Jr, prometió una próxima visita del señor Secretario, para que, personalmente, apreciara las justas aspiraciones de las entidades sociales, y de las fuerzas vivas de Matanzas y de los importantes pueblos que habían visitado.

Regresaron muy complacidos el señor Casas Jr, y sus acompañantes, de las atenciones que en todas partes les prodigaron.

EL BARCO PIRATA «GIRL PAT», YA CAPTURADO, ESTA REGRESANDO A INGLATERRA

GEORGETOWN, Guayana inglesa, febrero 5 (Canadian Press).—El remolcador «Girl Pat», de la matrícula de Grinsby, Inglaterra, robado el año pasado por su tripulalión, salió hoy de Georgetown para Cayena, Guayana francesa, con la intención de retornar a Inglaterra.

Está manejado por una tripulación voluntaria al mando de R. W. Lawrence, que mandó un submarino durante la guerra mundial.

El capitán Georghe Osborne, de la «Girl Pat» cuando abandonó los bancos pesqueros del Mar del Norte la primavera pasada a fin de realizar su sensacional viaje ilegal, está ahora cumpliendo una sentencia en Inglaterra por robo marítimo.

Dos oficiales de México perecieron en un accidente

En Guadalajara, México, hay una epidemia de influenza. que afecta a varios pueblos

CIUDAD MEXICO, febrero 5. AP. Dos tenientes del ejército perdieron hoy la vida cuando el aeroplano en que volaban cayó y se incendió en los momentos en que intentaban aterrizar en esta capital, poco después de haber regresado de un vuelo de práctica a Monterrey.

Los muertos son los tenientes Roberto Limón y Rafael Gómez. El número de desgracias de la aviación en el corriente año, en México, suma ya catorce.

Epidemia de influenza en Guadalajara, México, donde han ocurrido 80 casos

CIUDAD MEXICO, febrero 5. AP. Hoy se anunció la existencia de una epidemia de influenza en Guadalajara, Estado de Querétaro y en varios puntos de la frontera, registrándose 80 casos en Guadiajara.

SE CAYO DE SUS PIES

Al caerse de sus pies en su domicilio, sufrió lesiones graves, el menor Otilio Hernández Valdés, de 6 años y vecino de 10 de Octubre 650.

MEDIDAS CONTRA LA INMIGRACION EN EL TERRITORIO DE E. U.

WASHINGTON, febrero 5. (AP).—El representante Joe Starnes propuso hoy una drástica reducción de las cuotas para los inmigrantes, así como la deportación en masa de los extranjeros que residen en el país.

El representante ha presentado cuatro proyectos de ley, con los cuales pretende una reducción del 90 por ciento de todas las cuotas existentes, más estrictas leyes de registro y la deportación de los extranjeros que han estado seis meses en las nóminas de los sin trabajo.

Starnes dijo que el programa, excepto la deportación de los extranjeros, cuenta con el apoyo de la Legión Americana, de los veteranos de las guerras extranjeras y de otras organizaciones.

Se autoriza en los proyectos al Gobierno para establecer cuotas para los demás países del hemisferio occidental, pero sólo después de tratados recíprocos.

Tradicional Venta de

AJUARES DE CASA.

INTERESANTISIMA OFERTA EN EL DEPARTAMENTO DE TOALLAS

Toallas de felpa blanca con franja en color. 36, 44 y 50c.

Toallas de felpa blanca con finas cenefas y franjas 54 y 70c.

Toallas en colores enteros de felpa de excelente calidad 65c. y 60c.

Toallas blancas de felpa doble de magnífica calidad, con franjas de color 80 y 90c.

Sábanas de felpa blanca para el baño 1.00

Sábanas felpa blanca con cenefa, para baño 1.25, 1.45, 1.85

Alfombras de felpa para el baño, desde 90c.

Cortinas para el baño en todos los precios y colores.

Las toallas de más precio así como los juegos de toallas han sido muy rebajados.

Esta venta, comprende, además, ROPA DE CAMA, MANTELERIA, TAPICERIA, ALFOMBRAS, COLCHONES, COLCHONETAS, MOSQUITEROS, UNIFORMES y DELANTALES DE SIRVIENTA, etc. Primer Piso.

El Encanto

El Departamento Postal servirá a usted cualquiera de los artículos anunciados.

COMIENZAN las Fiestas de

Carnaval

INTERESANTE OFERTA ESPECIAL PARA DISFRACES EN NUESTRO DEPARTAMENTO DE ENCAJES Y TULES.

Tules de ilusión en todos los colores Valen regularmente 25 y 30c. ESTOS DIAS 12 y 15c.

Tul de seda, de 120 cm. de ancho. Valen regularmente 75c y 1.00 ESTOS DIAS 35c.

Tules de hilo de cuatro anchos, en azul, rosa, salmón, blanco, negro, ocre y Nilo. Valen regularmente 55c ESTOS DIAS 40c.

Marabú en todos los colores. Valen regularmente 20 y 25c. ESTOS DIAS 8 y 12c.

Encajes de metal —plata y oro— en anchos hasta 1/3. Valen regularmente desde 30c. hasta 1.25. ESTOS días desde 5 hasta 25c.

Galones de paillette y lentejuelas en todos los colores, en anchos desde 4 hasta 30 cm. Valen regularmente desde 50c. hasta 3.00 ESTOS DIAS desde 15c. hasta 75c.

Broderies de pailliette de mucho efecto, en rojo, verde, pavo, oro y plata. 45 cm. de ancho 2.25

PLANTA BAJA.

TELAS PARA DISFRACES.

Tarlatana mate y de brillo en blanco y negro. Desde 10 hasta 25c.

Tarlatana de fantasía en colores y en blanco con hilos de metal 20c.

Raso y satín de algodón en colores y en blanco y negro 40 y 45c.

Seda espejo, calidad extra, en todos los colores 65c.

Organdí suizo en colores . . 40c.

Tafetanes y moirés en diversidad de colores, inclusive en blanco y negro. Desde 70c. hasta 1.25

Tisú en varios colores y otras telas 25c.

Tisú en oro, de 36" pulgadas de ancho 25c.

Tisú jaspeado, de 36" de ancho, en verde, azul y rojo 1.00

Tisú en plata y oro 1.00 y 1.25

Pana en todos los colores 70c.

PLANTA BAJA.

El Encanto

El Departamento Postal servirá a usted cualquiera de los artículos anunciados.

NOTAS DE "EL ENCANTO"

EL DIRECTOR DEL MUSEO NACIONAL Y LOS TRAJES DE NOVIA DE "EL ENCANTO"

El doctor Antonio Rodríguez Morey, Director del Museo Nacional y conspicua autoridad artística, nos ha escrito una bella carta a propósito de la exhibición de trajes de novia que estamos celebrando con ocasión del Centenario de las calles de Galiano y San Rafael. Nos complacemos en reproducir a continuación dicha carta:

Sres. Solís, Entrialgo y Cía.

Distinguidos señores: Tengo el mayor gusto en expresarles a ustedes mi muy sincera felicitación por el adorno de las vidrieras de «El Encanto», con motivo del Centenario de las calles de Galiano y San Rafael.

Cada una de esas diez vidrieras es una bella exposición de arte exquisito y se ajustan a los más rigurosos dictados de la historia del traje en las distintas épocas; su contemplación ocasiona placer e inspiración. Esa exhibición es, sin duda, un gran suceso artístico y es digno de encomio que sean manos cubanas, dirigido y concebido por Ana María Borrero, las que lo han realizado.

Con mis parabienes muy sinceros, quedo de ustedes muy atentamente,

Antonio Rodríguez Morey,
Director del Museo Nacional.

HABRA QUE PAGAR CUOTA DE ENTRADA EN LA HISPANOCUBANA

La Junta Ejecutiva de la Institución Hispanocubana de Cultura, que preside el doctor Ortiz, nos informa que, a partir de mañana, día 7, las personas que deseen ingresar en la Institución deberán pagar una cuota de entrada consistente en el abono adelantado de tres mensualidades.

Mañana, domingo, en Campoamor, a las 10 a. m., tendrá lugar la anunciada conferencia del destacado periodista señor Rafael Suárez Solís con el tema TOROS EN FERMOSELLE. Don Ramón Menéndez Pidal llegará el día 13 en el vapor «Orduña».

CONFERENCIA DEL DR. MOISES VIEITES

Mañana, domingo, a las 5 de la tarde, ocupará la prestigiosa tribuna del Instituto de Cultura Italiana, el eminente penalista doctor Moisés Vieites, quien ofrecerá una conferencia con el tema: «Italia, cuna y cumbre de la Ciencia Penal». Así nos lo informa el distinguido escritor y periodista Dr. Paolo Nicolai, Director del Instituto.

MR. CARMODY, CABALLERO SUPREMO DE LA ORDEN DE COLON, VISITA "EL ENCANTO"

Ayer tarde ha visitado «El Encanto» Mr. Martin H. Carmody, Caballero Supremo de la Orden de Colón, cuya vigorosa personalidad intelectual es universalmente reconocida. Le acompañaban el doctor Oscar Barceló, Diputado de Estado de la Orden, y los siguientes funcionarios de la misma: señores Alberto Landa, Antonio Asensio, Oscar Lay, Oscar Abello, Gabriel de Zéndegui, Arturo Fernández, Antonio Alegría, Ramón Berrayarza y Aurelio Villaverde. «El Encanto» ha tenido extraordinaria satisfacción en recibir y agasajar a este distinguido huésped de la Habana.

El Encanto

E.C.D. 2016

SECCION 1

TELEFONOS:
Quejas . . . M-7911
A. Clasificados . M-7915

DIARIO DE LA MARINA

TELEFONOS:
Dirección A-3277
Jefe Redacción . M-1287
Sección de Sports M-7912

SECCION 2

AÑO CV — EL PERIODICO MAS ANTIGUO DE CUBA — LA HABANA, SABADO, 6 DE FEBRERO DE 1937 — ACOGIDO A LA FRANQUICIA POSTAL — PAGINA TRECE

LA ACTUALIDAD

Por la causa de España y de la civilización

Todo español y cubano que quiera defender no solamente los intereses de España, sino también los de Cuba y los de cualquier país civilizado, tiene la ineludible obligación de ayudar con cuanto le sea posible, a la causa de aquellos que, en la nación progenitora, luchan tan valerosa y gloriosamente contra el enemigo común; es decir, contra el comunismo. Es esta una cuestión que no admite ni tibiezas ni tacañerías de ninguna clase. A todos nos importa muy mucho —y más todavía, a los adinerados— que Franco triunfe en España. De su victoria depende el que ellos puedan seguir disfrutando de su capital y el que todos, españoles y cubanos, podamos vivir en paz y en tranquilidad.

Tampoco caben en esta cuestión parcialidades y banderías. Todos los españoles y todos los cubanos que impugnen la lepra comunista, han de ser «franquistas», es decir, nacionalistas.

Menos aun han de existir divisiones y partidarismos cuando se trate de enviar recursos y donativos con que se alivie la suerte de los que combaten por España y por la civilización y con que se apresure el victorioso desenlace de la patriótica y humanitaria cruzada.

Para este fin, hay organizado en Cuba, como lo sabe el lector, entre otras Agrupaciones, la del Comité Nacionalista, que realiza una labor eficaz y sumamente meritoria.

Este Comité ha dirigido a todos los españoles y cubanos la siguiente circular:

«Camagüey, Enero 30 de 1937.

«Sr. León Ichaso.
DIARIO DE LA MARINA.
Prado y San José, Habana.

Muy señor nuestro: No desconocerá usted que un grupo de cubanos y españoles constituyen en la Habana el Comité Nacionalista Español, con el exclusivo objeto de recaudar fondos y especies para ser enviados a la España que lucha tan denodadamente contra la anarquía y el comunismo. En esta ciudad se la constituido una Filial de dicho Comité, que tiene la misma orientación y es su único objeto secundar la labor del Comité Central; aquí como allí la ideología es igual y cubanos y españoles son los que integran ambos organismos.

Nuestros Comités no tienen tendencia política partidarista, en nuestro seno o simpatizando con nuestros propósitos cabe toda persona o entidad enemigos del odio que por doquier esparcen las doctrinas emanadas de Moscú.

Hemos considerado y seguimos considerando el problema español, no como algo particular y exclusivo de aquella vieja nación: opinamos que España es el campo de Agramante en donde se están ventilando problemas de la más honda ideología que afectan al mundo entero, y que la vieja madre de naciones será el reducto en el cual habrán de salvarse la civilización y los derechos a costa de tanta sangre ganados. De no imponerse el triunfo de las valerosas fuerzas nacionalistas, la situación anárquica de allí afectará a todo y a todos, y quizá muy primordialmente a Cuba, y en mayor cantidad a las personas de capital.

No dudamos que ustedes, dentro de sus ideologías particulares, verán enfocado el problema como el Comité Nacionalista Español lo ha visto y lo ve y no se negarán a prestar la ayuda que nos permitimos solicitarle. Pero al solicitar su valiosa ayuda, pedimos que ésta sea en relación con las posibilidades de cada cual, puesto que los grandes ideales que queremos defender así lo exigen y realmente no sería la finalidad que es necesario obtener, si cada cual no contribuye en proporción a los intereses que tiene que salvaguardar para el futuro.

Nuestro Comité Central está en condiciones de poder enviar a España mercancías sin pagar fletes y el mismo Comité al solicitar las donaciones de azúcar o tabaco, ruega se le envíe a las direcciones que más abajo verán.

Si usted oye nuestra súplica, que es la de la humanidad amenazada de desaparecer en sus más firmes cimientos, prestaría una gran ayuda a la noble causa de extirpación de la anarquía y del comunismo, que con tanta abnegación y valentía defiende el Ejército Nacionalista Español, comandado por hombres de inmenso valer y valor, y de sus resultados disfrutará el mundo entero.

En espera de sus noticias y de su valiosa ayuda, nos ofrecemos de usted muy afectuosamente y afectísimos s. s., por la Filial en Camagüey del Comité Nacionalista Español:

Dr. E. Martínez Moreno, Presidente; Dr. M. Paisán de la Cabada, Vicepresidente; Francisco Bango, Tesorero; Lino Rodríguez, Vicetesorero; Manuel Conde C., Secretario; Andrés Rodríguez, Vicesecretario. Vocales, señores Enrique Doval, Andrés Sabina, Manuel Fernández, Angel Peña, Manuel López, Agustín Campos, Dionisio García, Nicasio Suárez, José Pujalá, Jesús Centeno, Francisco Benito, Juan Acosta, Cristino Antón, Mortimor Fernández, Genaro Fernández, Francisco Llamas y Miguel Castillo.

Envío de checks solamente a nombre de F. Suárez y Cía., Baratillo 1; Graells y Cía., Sol núm. 21; o a los muelles de la Munson Line, a nombre de Federico Casteleiro, todos en la Habana, y avisando a esta Filial

* * *

Hemos hablado de Martínez Baladrón. He ahí el alto ejemplo de desprendimiento y de sacrificio patrióticos que se debe imitar. No todos pueden ir al frente más peligroso como fué él, después de haber dado para la causa todo cuanto poseía. Pero, si pueden abrir la mano y la caja sin regateos egoístas, para cooperar con aquellos a quienes tantísimo debemos: con aquellos que no regatean su heroísmo ni su sangre

León ICHASO

METRO A METRO Y PULGADA A PULGADA GANAN TERRENO LOS NACIONALISTAS

PARTE DE LA CASA DE LARGO CABALLERO FUE DESTRUIDA

Sellos especiales para las cartas de los nacionalistas

La mitad de la recaudación por ese concepto será para el Instituto antituberculoso

MADRID, febrero 5. (UP.)—De regreso del frente de Guadarrama, a donde fuera con el general Sebastián Pozas, jefe de operaciones del sector central de España, el jefe del Gobierno, Francisco Largo Caballero, estuvo en su casa de la calle de Viriato, hallando que las bombas aéreas han destruído una alcoba.

Después de recorrer la ciudad, Largo Caballero, señalando las ruinas, dijo:

—De estos escombros, surgirá Madrid, más bella y más libre.

Contribución voluntaria de la España nacionalista.

Avila, febrero 5. (Por Jean d'Hopital, de la Agencia Havas).—A contar del 10 de febrero, y todos los días 10 de cada mes, toda la correspondencia que se deposite en los buzones y oficinas de Correos de la España nacionalista además del franqueo ordinario deberá llevar un franqueo extraordinario, de un valor doble del que corresponda, emitiéndose sellos especiales para esta recaudación. En los restantes días del mes, esa contribución será voluntaria.

La mitad de lo que se recaude se destinará al Instituto Nacional Antituberculoso.

El parte de Madrid

MADRID, febrero 5. (Havas).—La Junta Delegada de Defensa dictó a las 9.30 p. m. el siguiente parte:

«Frente central, sector de Guadarrama: Fuego de cañón y fusilería, sin consecuencias.

«Sector de Guadalajara: La artillería enemiga bombardeó nuestras posiciones de La Toba; nuestros artilleros respondieron con eficacia; en nuestras líneas se presentaron dos soldados con sus armamentos.

«Sector de Madrid: Sin novedad; el enemigo dió muestras de actividad por fuego de cañón y ametralladora; nuestras fuerzas consolidaron las posiciones precedentemente conquistadas en el Parque del Oeste.

«En los restantes sectores, sin novedad».

El Generalísimo Franco (a la izquierda) y el General Queipo de Llano, figuras principales de la actualidad nacionalista española. El apellido del primero será usado—el franquismo—como denominación política de los anticomunistas de España; el segundo está realizando victoriosamente el ataque sobre Málaga y ha demostrado, al estar próxima la caída del más horrendo foco marxista y anarquista de España, que su capacidad no se limita a la oratoria desde una radioemisora.

DINERO
sobre alhajas
Prendas de Ocasión a precios sin competencia.
LA REGENTE
Neptuno y Amistad.

«LA ESPAÑA DE HOY»

¿VIVE JOSE ANTONIO PRIMO DE RIVERA?

He aquí un gran misterio. Nadie lo ha descifrado todavía. No hay quien se atreva a descorrer el velo. El Tribunal popular de Alicante, que condenó a muerte al jefe nacional y fundador de la «Falange Española», ¿ordenó la ejecución de la sentencia?

«Falange», la gran «Falange» que a fuerza de ímpetu y de heroísmo fundó entre la mofa de muchos y el escepticismo de casi todos, no acepta, por ahora, de un modo oficial, la versión de la muerte de José Antonio. No se han celebrado funerales por el eterno descanso de su alma. No se le ha rendido el gran homenaje nacional ante el Altar de los muertos. El Estado español, el de Salamanca, tampoco ha comunicado solemnemente la noticia. No se sabe nada. Las autoridades de Alicante, de Valencia y de Barcelona, tampoco han publicado ni el más escueto informe sobre el fusilamiento. Se trata de sentencia dictada por un Tribunal popular. Otros, que también fueron condenados a la última pena, y ejecutados, quedaron inscritos en la lista de cadáveres, y de ellos se dijo, aunque muy escuetamente, lo necesario para que todos supiéramos cuál había sido su fin. «Esta mañana —suelen relatar los periódicos— se ha cumplido la sentencia dictada ayer tarde por el Tribunal del pueblo». De José Antonio Primo de Rivera no se ha dicho ni siquiera eso. No se ha dicho absolutamente nada.

En los centros oficiales extranjeros se le tiene por muerto. Algunos embajadores recibieron de su cónsul respectivo en Alicante el telegrama desolador. Los viajeros que llegan de Valencia no dejan mucho lugar a la esperanza ni al consuelo. Para todos ellos, la sentencia quedó cumplida en el término de las veinticuatro horas siguientes a la lectura del terrible fallo. Pero, si ello es así, ¿por qué razón lo oculta el gobierno rojo? ¿Qué secreto designio le impulsa a mantener el asunto rodeado de misterio? ¿Acaso el de evitar las represalias?

Me conmueve mucho el sentimiento popular que, frente a todas las versiones oficiosas y particulares, sigue diciendo: «José Antonio Primo de Rivera no ha muerto: José Antonio Primo de Rivera no ha muerto.» ¿Por qué lo dirán tantas gentes? ¿Quién les inspira? ¿De dónde procede esa resistencia a creer en lo irremediable?

Unos cuentan que José Antonio está muy bien guardado en una prisión especial, en compañía de su hermano Miguel, de una tía suya y de una de sus hermanas. Estos tres familiares del jefe de la «Falange» estaban presos con él: hace tiempo que no se tienen noticias demasiado concretas, pero todos aceptan que viven, que ni siquiera se les ha juzgado.

Otros, en cambio, suponen que Primo de Rivera —hipótesis nada verosímil, a mi entender— fué fusilado hace varios meses.

Hay opiniones para todos los gustos, y en fin de cuentas, no hay quien se atreva a asegurar esto, o aquello o lo de más allá.

Se ha dicho ampliamente que algunos miembros del Gobierno de Valencia tenían interés en salvar la vida del caudillo falangista. Llegó a afirmarse que quien mostraba inclinaciones más decididas en ese sentido era Indalecio Prieto, el ministro de Marina y del Aire. Hasta se habló de gestiones llevadas a cabo cerca de los Comités de Alicante. ¿La verdad que haya en todo eso? Yo no la conozco, ni, posiblemente, la conoce ningún otro periodista.

José Antonio, como es sabido, se encontraba en prisión mucho antes del alzamiento nacional, y por motivos que nada tenían que ver, directamente, con la actitud de los generales. Se le había procesado y condenado a unos meses de prisión por sus propagandas falangistas y por sus actividades contra el Estado liberal. Pocos días antes del 18 de julio, el preso debía ser trasladado a Madrid con ocasión de la vista de un recurso ante el Tribunal Supremo. El estallido de la revolución nacional impidió el traslado. La mayoría de los subjefes de la «Falange» estaban presos, como él, pero en prisiones más propicias. Unos, en ciudades que, desde el primer instante se adhirieron al Movimiento Nacional, y que, por consiguiente, abrieron las puertas de las cárceles para que salieran los falangistas detenidos. Otros, en ciudades donde se está luchando denodadamente desde hace seis meses, y ofrecen, de tiempo en tiempo, algún medio para la fuga o para el disimulo. José Antonio Primo de Rivera tuvo la pésima fortuna de estar preso en Alicante, donde no hubo ni sombra de sublevación, y donde, desde la hora primera, los comités extremistas fueron dueños y señores, sin que nadie se lo impidiera, ni nadie les disputara el predominio ¡Negro infortunio!

No se concibe todavía muy bien a la «Falange Española» sin la jefatura de José Antonio Primo de Rivera: no se la concebía antes del 18 de julio: después de esa fecha, su presencia hubiera sido mucho más necesaria que nunca. «Falange Española» era un movimiento apenas iniciado, una organización política y social en formación: el pensamiento y la palabra del jefe eran la consigna permanente, el rumbo seguro, la corrección oportuna, el horizonte bien señalado: millares de jóvenes de España empezaban a aprender qué es eso de la «Falange». Porque ha de tenerse en cuenta que el concepto falangista, la doctrina amparada bajo las cinco flechas y el yugo, no son fáciles de penetrar: exigen interpretaciones muy seguras y muy rectas, sin las cuales, no es fácil que las masas sigan en todo momento el adecuado camino.

Crear un vasto sentimiento nacional, puro y desinteresado, es tarea muy espinosa, y sólo por ella, o mejor dicho, por haber sabido promover entre los jóvenes de España una emoción heroica, ha ganado Primo de Rivera el derecho a la gloria y a la gratitud de sus compatriotas. Pero encauzar ese sentimiento y esa emoción, hacerlos fecundos, aplicarlos a la construcción de un nuevo Estado, exige cuidados exquisitos, mente muy vigilante, largas meditaciones, un don de observación agudísimo, abnegación sin tasa, y profundo conocimiento, no sólo del alma del pueblo, sino de las circunstancias que, en un determinado momento, rodean a ese pueblo. Sin todo ello, la mejor doctrina puede evaporarse o quedar mixtificada; y no basta a evitarlo el raudal de sangre, generosísimamente derramada, por una juventud incomparable.

He ahí —por no citar sino los motivos públicos, pues de los privados y particulares no diré sino que José Antonio era un amigo sin par y un caballero admirable— las razones que nos mueven a profunda inquietud cada vez que nos preguntamos: ¿vive? ¿ha muerto?

Dios haya querido preservárnosle de la desventura sin remedio: Dios nos haga el bien de conservarle para que pueda seguir trabajando, con aquel coraje tan suyo, con aquel sonriente entusiasmo, tan único, con aquel desinterés tan ejemplar, por esta España que hoy nos duele, más que nunca, en lo más hondo de nuestra entraña y de nuestros huesos.

La deuda que con él tenemos los españoles contraída es extraordinaria: quisiéramos pagársela en algo inmediatamente humano, y no sólo en los homenajes, fúnebres y épicos al mismo tiempo, que se suele rendir a los grandes muertos de la Patria. Quisiéramos pagárselo en compañía y en adhesión, en colaboraciones y en cálidos abrazos. Quizá fuí yo quien recibió su última carta antes del 18 de julio. ¡Si pudiera publicarla, cómo comprenderían hasta sus enemigos la pureza y la grandeza de aquel corazón!

Soñamos muchas veces juntos, en nuestras soledades, cuando muy pocos, muy pocos, creían en el heroísmo y en la redención de España por la muerte y por el sacrificio; cuando se suponía, en determinados medios, que el falangismo era una reacción de señorito —en la peor acepción de esta palabra— y apenas se daba crédito al clamor de «Arriba España». Soñábamos en los destinos de nuestra Patria, y la íbamos re-creando dentro de nuestro espíritu, bella, toda resplandeciente, una, grande, libre e imperial.

De aquellos sueños, de aquel silencioso fervor que mutuamente nos comunicábamos, ¿será posible, Dios mío, que no me haya de quedar sino un recuerdo emocionado y un responso que rezar por el alma de mi entrañable amigo?

No puede ser, no puede ser. La mente y el corazón se resisten a aceptarlo.

Enero 16, 1937.

Manuel AZNAR.

Aunque con lentitud, las trincheras y reductos de Madrid van cayendo en poder de las fuerzas franquistas

Muy grueso y haciendo alarde del mayor optimismo, Largo Caballero trata de infundir ánimo a los contingentes rojos, asegurándoles que la capital hispana no será tomada nunca

MADRID, febrero 6. (N. Y. Herald Tribune).—Mientras las tropas rojas continuaban hoy tratando de ganar terreno en el frente de Madrid se dijo aquí que las columnas gobiernistas habían capturado a Montoro y Villafranca de Córdoba, en el frente sur, aliviando así la presión del ataque nacionalista contra Málaga.

En la tarde de ayer las fuerzas nacionalistas capturaron otra trinchera en el Parque de la Moncloa. Esto lleva a las fuerzas nacionales junto a la Fundación del Amo, y salvan de todo peligro las comunicaciones entre el Hospital Clínico y la Ciudad Universitaria. Metro por metro, trinchera por trinchera los nacionalistas han continuado ganando terreno en la región de la Ciudad Universitaria, los que sumados adquieren gran importancia militar. Las trincheras nacionales están a 100 yardas más acá del Hospital Clínico y a 50 del Instituto de Higiene en el Parque de la Moncloa cuyas posiciones permanecen en manos de las tropas del general Franco. Todo el día de ayer la artillería roja bombardeó el Hospital Clínico, habiendo hecho algunos blancos. El «premier» Francisco Largo Caballero continúa en Madrid para estudiar el problema de abastecer de víveres a la capital. Por la tarde, después de un viaje de inspección a los frentes, los periodistas preguntaron qué opinaba de la situación de Madrid. Largo Caballero dijo: «Los nacionalistas pueden hacer ahora lo que mejor les plazca. Estoy convencido de que Madrid nunca será tomado. Cualquier duda que pueda yo haber tenido ha desaparecido. La capital es inexpugnable».

Añadió que la Junta de Madrid había determinado distribuir por igual los alimentos entre soldados y paisanos. Largo Caballero añadió: «Podéis estar completamente seguros de que si no capturan los camiones-automóviles que vienen hacia aquí desde Valencia, cargados de víveres, Madrid no continuará careciendo de muchos artículos de consumo como hasta ahora. El Gobierno tendrá buen cuidado de que el resto de España comparta las existencias de víveres con la heroica capital. Creo que en general la situación internacional nos es favorable y esto mejora cada día».

Largo Caballero presenta un excelente aspecto, está más grueso y parece estar muy animado y optimista sobre la situación de Madrid.

Compare la elegancia y resultado práctico de las camisas con el nuevo cuello Peco MARCA REGISTRADA
Semi-duro (sin almidón)
Como quiera que laven su camisa, el cuello quedará bien si es Peco MARCA REGISTRADA
Pídalo en las marcas de camisa
PACKARD y PREMIER

Dice el Embajador de la España roja en México que lo que más falta hace para los combatientes son frijoles

También manifestó Gordón Ordás que la demora en salir el «Mar Cantábrico» se debe a que espera un cargamento de ese grano. Posible reconciliación de D. Alfonso y doña Victoria

MEXICO, febrero 5. The N. Y. Herald Tribune).—Según el Embajador español en México, Gordón Ordás, lo que más necesita el Gobierno republicano español son frijoles. Esto, aun en preferencia a los aviones de combate.

Al ser interrogado hoy por qué el barco español «Mar Cantábrico», que ha estado en Veracruz hace ya varias semanas con un cargamento de aviones americanos, no ha partido para España; el Embajador contestó por escrito: «El «Mar Cantábrico» no ha salido de Veracruz por una razón muy vulgar: está esperando un cargamento de frijoles».

El Embajador negó que la demora de la salida del barco obedeciese al temor de ser apresado por los barcos nacionalistas.

Posible reconciliación de Don Alfonso y Victoria

PARIS, febrero 5. (Havas).—Esta noche, a las nueve, llegaron a París la ex Reina Victoria Eugenia de España y su hija, la infanta María Cristina, partiendo luego, en el tren de las 10, para Roma, en donde se encuentran ya el ex Rey, Don Alfonso y la infanta Beatriz de Borbón princesa de Torlonia. Algunos personajes monárquicos comentan el hecho de que por vez primera desde la muerte del infante Don Gonzalo, los ex reyes vivan en la misma ciudad, lo cual hace que algunos pronostiquen la posible reconciliación conyugal.

Disentería entre las tropas nacionales del sector de Málaga

GIBRALTAR, febrero 5. (UP).—Ha llegado a esta ciudad el Infante Don Francisco de Borbón, Duque de Algeciras, que se ha dirigido a las autoridades británicas de Gibraltar solicitando material médico para atender a los enfermos de disentería y catarro intestinal de las filas nacionalistas. Se desconoce la causa de esa enfermedad, que también se manifestó entre las fuerzas italianas que operaron en Abisinia.

EL PARAGUAY NO REVOCA LA DECISION DE SALIR DE LA LIGA DE LAS NACIONES

LA ASUNCION, febrero 5. AP.—El ministro de Relaciones Exteriores, Stefanich, declaró hoy que el Paraguay no modificará su resolución de renunciar al puesto que tiene en la S. de las N. y que entrará en toda fuerza y vigor el día 24 próximo.

Mercado de valores

NUEVA YORK, febrero 6. (The N. Y. Herald Tribune).—Al saberse en la Bolsa de Valores que el Presidente había pedido al Congreso poder para nombrar seis nuevos jueces en el Tribunal Supremo, los valores registraron pérdidas de uno a cinco puntos.

La noticia fué una sorpresa para Wall Street y los conservadores que generalmente habían aceptado la falsa creencia de que el Ejecutivo estaba satisfecho con los poderes que actualmente gozaba. El promedio de descenso neto fué de ochenta y tres centésimas de punto.

PARIS, febrero 6. (The N. Y. Herald Tribune).—La decisión tomada por el Sindicato de Corredores de la Bolsa, por la cual se aumenta de veinte a treinta por ciento la cantidad necesaria para cubrir operaciones futuras, afectó adversamente a la Bolsa hoy.

La Bolsa abrió apática y con tendencia bajista en casi todos los grupos, pero la decisión antes mencionada causó importantes liquidaciones, lo que aceleró el descenso de las emisiones domésticas.

Los valores internacionales también sufrieron a consecuencia de los aligeramientos.

BERLIN, febrero 6. (The New York Herald Tribune).— El tono de la Bolsa mostró firmeza hoy y hubo una relativa actividad. La tendencia del mercado a mejorar no fué afectada por la flojedad continua de las acciones, preferidas de los Ferrocarriles germanos, que declinaron no obstante las afirmaciones al efecto de que el cambio formal en el Status de los ferrocarriles alemanes no afectarían los intereses de los tenedores de estas emisiones.

La sesión cerró estable y activa.

HISPANOAMERICA Y EL CANADA INVITADOS AL CENTENARIO DE TEXAS

WASHINGTON, febrero 5. AP.—La Cámara de Representantes aprobó, enviándolo después al Presidente, un proyecto de Ley del Senado autorizando al Jefe del Ejecutivo para invitar a los países hispanoamericanos y a Canadá a que participen en la Exposición del centenario de Texas en 1937.

Gil Robles dicta la disolución de "Acción Popular"

Dice que es una milicia que siente orgullo de combatir bajo la disciplina militar

VALLADOLID, febrero 5. (Havas)—El señor José María Gil Robles ha dirigido desde Lisboa una carta abierta a su colega y correligionario, Luciano de la Calzada, delegado de la CEDA en esta población, en que señala la necesidad de que desaparezca de hecho el Partido Acción Popular porque éste es el momento en que España no necesita partidos sino unidad de acción para el triunfo del franquismo. Cree Gil Robles que el partido Acción Popular tuvo razón de ser en un momento difícil de la vida política española pero que ahora no es necesario mantener ese núcleo cuando existe una fuerza tan contundente representada en el movimiento militar.

«La Acción Popular Agraria dijo no es sino una milicia, que siente orgullo de combatir bajo la disciplina del ejército.»

Después de la militarización de los requetés y los falangistas, el gesto de Gil Robles marca un paso más en la supresión progresiva de los partidos nacionalistas en favor de un partido único, nacional, dirigido por el general Francisco Franco Bahamonde, como caudillo único, indiscutible, de España.

CONFLICTOS POR TROTZKY

MEXICO, febrero 5. Havas. El Partido Comunista se ha dirigido al general Cárdenas protestando de que León Trotzky no esté observando la decencia del asilo y las promesas que hiciera, porque no cesa de dirigir acusaciones al régimen soviético y además proyecta hablar desde México a la reunión de Trotzkistas que se celebrará en New York, por teléfono dotado de alto parlante.

El gobierno norteamericano ha expuesto que en este asunto la decisión del empleo de las líneas telefónicas corresponde a México.

ARREGLARAN LA OTRA HUELGA

DETROIT, Fb. 5 (AP).—Existe la esperanza de que se llegue a un acuerdo entre la General Motors y los obreros en huelga, en las pláticas que sostiene con enviados de las dos partes el gobernador Murphy; este movimiento afecta a 200,000 hombres.

Los catalanes han arrasado aldeas enteras enfurecidos, porque no les daban las cosechas los labradores

«El fin de la guerra está cercano—declara Gay—los rojos están sin víveres. Con sus costas bloqueadas por nuestra Escuadra y sus campos agotados no pueden ayudar a Madrid»

(Por ANTONIO DE RIPOLL
Especial para el DIARIO

AFUERAS DE MADRID, febrero 5.—En la lista de horrores que publica periódicamente Vicente Gay, jefe de Propaganda Nacional, se habla hoy de la muerte de Guillermo Aznar, hermano de Agustín, uno de los jefes de Falange, quien cayo en una acción en el frente cordobés. Guillermo era discípulo de José Antonio Primo de Rivera y había participado en el atentado contra Jiménez Asúa, en 1936. Luego fué a Francia de donde regresó el último de julio para combatir en las filas de la revolución. Sólo contaba 20 años de edad, pero estaba dotado de cualidades excepcionales.

Dos de sus hermanos, Rafael y Jaime, habían permanecido en Madrid y en agosto último intentaron llevar a cabo un golpe de mano audaz con otros 50 falangistas. Trataban de apoderarse del Ministerio del Interior y de la emisora de radio Unión Radio; pero fueron descubiertos y condenados a muerte.

Da cuenta Gay de la forma cruel en que los rojos fusilaron a estos dos héroes.

Otra nota de horrores publicada por Gay dá cuenta de que aldeas enteras aragonesas han sido arrasadas por los catalanes, enfurecidos porque los campesinos se negaron a entregarles sus productos. Como represalia fusilaron a todos los habitantes de un pueblo e incendiaron todas sus casas.

En la Estación del Niño Jesús, donde los padres se opusieron a que sus hijos fueran llevados en un tren de carga y formaron una manifestación de protesta, los rojos hicieron fuego contra los manifestantes, matando a diez e hiriendo a muchos otros.

El fin de la guerra se ve cerca, declara hoy el señor Gay. «Los rojos están sin víveres. Con sus costas bloqueadas por nuestra escuadra, y con sus campos agotados, no tienen alimentos que mandar a Madrid.

«Todos los convoyes de víveres que se encaminan a la capital son destruídos o capturados por nuestra aviación y se sabe que los milicianos que combaten en el frente pasan hasta cuatro días sin comer.

«En Madrid varios depósitos de provisiones fueron incendiados ayer por bombas incendiarias lanzadas por nuestra aviación».

Dr. ROSATI
DENTISTA
O-Reilly 67 — Tel. A 9422

Las valencianas reclaman que se abarate la comida

Fuerte multa impuesta a un industrial de Orense, por su mala fe y su avaricia

VIGO, febrero 5. (UP.)—El periódico «El Faro de Vigo» publica una información fechada en Valencia, diciendo que la emisora anarquista de esa ciudad informó que se habían celebrado dos manifestaciones de mujeres, las que se presentaron ante el Gobierno Civil, destacándose una comisión que entregó al Gobernador peticiones «para que se tomen las medidas oportunas a fin de regular la venta del pan y evitar la formación de colas; que se controle al comercio de víveres para evitar el aumento de los precios.»

El Gobernador recibió las peticiones y dijo a las manifestantes que se tomarían las medidas oportunas para resolver las penalidades y quejas que agregó, no terminarán hasta la derrota del fascismo.

El Gobernador militar de Orense impone una multa de mil quinientas pesetas a un industrial

ORENSE, febrero 5. (UP.) — El Gobernador militar ha impuesto una multa de 5,000 pesetas al industrial de Puente Mayor, señor Amador González, por su mala fe y desmedido lucro, pretendiendo hacer negocios con perjuicio de los sagrados intereses de la patria.

Se le concedieron setenta y dos horas para pagar la multa.

UN ABOGADO AMERICANO LLEGO A RIO A DEFENDER A 2 ACUSADOS COMUNISTAS

RIO JANEIRO, febrero 5. (AP).—David Levinson, abogado de Filadelfia, que vino a esta capital el 28 de enero procedente de Nueva York, dijo hoy que se hará cargo de la defensa de Luis Carlos Prestes y Harry Berger, a los que se acusa de tratar de establecer un régimen comunista en Brasil por medio de la violencia.

Levinson, que participó en la defensa de los comunistas acusados del incendio del Reichstag alemán, ocurrido el 27 de febrero de 1933, dijo que había sido asesor de la Junta de Relaciones del Trabajo de Washington.

Visitó la Embajada de los Estados Unidos a poco de llegar y más tarde al magistrado Raul Machado del tribunal de seguridad nacional, ante el cual comparecerán Prestes y Berger dentro de dos semanas.

Levinson mostró al magistrado un cablegrama de Londres firmado «Minna Ewert», facultándole para que actúe «en nombre de mi hermano Arthur Ewert o Harry Berger». También le enseñó una autorización de David Lurie de Nueva York para que defienda a Berger y de Theodore Draper para que lo haga en nombre de Prestes.

EXIJA el Suplemento en ROTOGRABADO con esta EDICION

Un contingente de 48 voluntarios a la España roja

En el grupo figuran cinco cubanos, 37 americanos y 9 ciudadanos del Canadá

CHERBURGO, Francia, febrero 5. (AP.).—Un contingente de 84 voluntarios, de ellos cinco cubanos y 37 americanos, llegó hoy en el trasatlántico «Aquitania», rumbo a España, para luchar contra los nacionalistas.

El Cónsul de los Estados Unidos y la policía especial francesa presenciaron el desembarco de este contingente, pero carecen de medios para detener a los jóvenes a causa de que sus pasaportes solamente indican que vienen a Francia.

Los líderes de esta fuerza voluntaria, manifestaron que llegarán por la noche a París y esperan salir pronto para España.

En el grupo figuran nueve canadienses, tres alemanes, 18 españoles y otros de varias nacionalidades.

DIVAGACIONES DE UN ESPAÑOL

Luis Amado Blanco en la Hispano-Cubana

La puntualidad solo rige al parecer, en la pelota, en el cine y las estaciones de radio. En las demás funciones públicas, se mide el tiempo, «a ojo de buen cubero».

El doctor Fernando Ortiz, alma y motor de la Hispano Cubana de Cultura, hombre ecuánime y comprensivo, tiene una repuesta adecuada para cada inconformidad. El me dió una demostración, en mi propio campo de quejidos, lo cual me ha servido, para modificar mi horario atemperante.

—Amigo doctor Ortiz, le dije antaño: yo soy un hombre aprovechador del tiempo. Como ustedes citan a las 10 a. m. en cada conferencia, entendía prudentemente, oirla sin prisas, porque me daba margen para oír la misa de 12 m. y allí citaba a mi mujer.

—¿Y cómo evitar eso, cuando ya es un hábito, convertido en costumbre, de mucha gente cultísima.

—Pues esto me obliga a levantarme del asiento antes de concluir la conferencia, y no deja de ser una cosa fea, por demostrar desatención al público y al actuante. ¿Habrá de preguntarse, como el excursionista a qué hora salía de Valencia, el tren de las 3?

—¡Que quiere decir usted! Yo de excursionista, acudí a la estación de Sevilla, con tiempo de sobra, para tomar el tren del mediodía, pero al llegar al andén, me hallé con que mi tren ya había partido antes de la hora.

—¡Cómo es eso! dije al jefe de Estación.

—Caballero, considere usted que hay corridas de toros en Utrera, que los vagones iban atestados como sardinas en tabal; que no había coche para agregar y a fin de evitarme un mal rato con alboroto, le dí salida y usted me ya a dispensar esta alteración, en bien los utreranos aunque usted tenga toda la razón.

Desde entonces voy a la misa de 10 a. m. y me da tiempo para hacer un poco de antesala, y saludar a maestros y amigos, regalos espirituales confortables, en estas mañanas domingueras tan llenas de atractivos.

Cuando llegué a Campoamor, estaba la entrada repleta de personales muy distinguidos: Angel Lázaro, Rafael Marquina, Suárez Solís, y me conformo con un autor gallego, un publicista catalán y otro asturiano, como exponentes de clase, ya que en el género femenino había caras como soles, talentos de reconocida facultad, y como entre ellas vi a la secretaria Hortensia, consideré que aún había lugar para hacer comentarios del día.

Al fin, llegó el simpático amigo, el eminente literato español don Luis Amado Blanco, con las cuartillas asomadas en el bolsillo. Se las tomé, presentándoselas así.

—¡Cuando usted quiera, aquí están sus papeles!

Campoamor, es un local con verdadera acústica. Se oye bien la palabra desde cualquier punto del teatro. Pero ¿cómo se permite en un lugar tan amplio de calle, ensordecer el espacio con las estridentes bocinas de las autos? Esto es ya una calamidad pública. Si en el teatro de Tacón, prohibían cruzar por su lado de la calle San Rafael, cuando había adoquines y zunchos de goma ¿por qué no evitar gritos, sonidos propios de carretera en tránsito con exceso, dado que nadie tiene derecho de perturbar la atención pública y cultural, por una indelicada costumbre ruidosa e inconveniente?

Una conferencia leída, exige mayor atención por cuanto en ella ocurren momentos desviadores del sonido, oquedades de la palabra, silencios por detención inconsciente del lector. Unas cuartillas levantadas en demasía, forman una pantalla detentora de la voz. Cuando el lector, baja sus manos y levanta su cabeza, el público recibe a pleno, el valor de la emisión, que también suele perderse, cuando al finalizar el párrafo, el timbre de la voz se hace inobservable, perdida su eficacia entre labios y papel del discursante.

El tercio primero de la conferencia, del amigo doblemente Amado, por su nombre y su talento, no levantaba la fuerza emotiva sobre los oyentes. La cita para el malogrado Novoa Santos, me recordaba aquel familiar modo de producirse en público, como nuestro insigne González Lanuza, tan sencillo en expresar las ideas más estupendas, con ademanes naturalísimos, «desentreñando las cosas del alma y el alma de las cosas». Algo muy distinto me ocurrió al oír la cita del doctor Marañón, el caso más extraordinario en la H. C., de Cultura, que llenó el teatro de Payret abarrotado de gente, sin que nadie oyese su conferencia. Primeramente porque es un pésimo lector y después por reinar tal barullo sin obtener el silencio debido en casos tales, que nadie lo oyó.

Luis Amado Blanco, al efocar su estudio analítico de médico y ensayista, nos dió una lección de anatomía psíquica, elevando su crítica conceptuosa y brillantísima, al medio ambiente de una selección de pura cátedra. Los oyentes, afilaron su oído y su pensamiento. A medida que robustecía su modo especial de compresión, cada cual aquilataba la verdad de lo observado, en forma hábil, suscinta, y verídica, de cuyo estudio se iba deduciendo los reveses sociales y sus consecuencias tangibles, porque saltaba a la vista de todos, la evolución operada en ambos sexos, por snobismos conducentes al complejo psíquico, tanto en el hombre como en la mujer.

Con estilo prudente y hábil, con palabra justa y usando formas delicadas pero de compresión respetuosa para todos, el señor Amado nos fué entrando en la conciencia del hecho evidente, en la moderna sociedad, por donde se alteran costumbres y leyes que dejeneran, por extremismos harto frecuentes, en la modificación de estados en el hombre y la mujer. Son hechos internos que se suceden en las regiones de lo inconsciente, en que hoy se vive en confusión.

El hecho incontrovertible de aquella mujer considerada como el primer premio» del valor físico, en varias especialidades destacadas en los del sexo, es una lección de una fuerza poderosa por donde se justifican veleidades sociales, hijas del snobismo imperante que es preciso rectificar.

El hombre y la mujer, tienen bien definidas sus respectivas modalidades. Cuando se alteran, por controvertir las leyes de la naturaleza, la maternidad pierde su ternura femenina y el hombre declina en vicios reñidos con su falcutades propias, definidas por el Creador del mundo y sustentadas por las máximas del Cristianismo.

Novoa Santos, concluye con esta sentencia, en «El Problema del Mundo Interior». Yo la repito para finalizar:

«El hombre siente alivio y satisfacción cuando pone su corazón y su alma al ejecutar lo que mejor sabe»

José AIXALA

M.E.C.D. 2016

CUBANELECO CONTRA HISPANO ESTA NOCHE EN EL FLOOR DEL ATLETICO

CHOCOLATE PINAREÑO PELEARA HOY CONTRA JOHNNIE DEAN EN LA ARENA CERVEZA CRISTAL

AMATEUR ACES!

TIPS DE AQUI Y DE ALLA!.

PRESENTANDO: ¡UN CLUB DIARIAMENTE!

CLUB FERROVIARIO. (Barriada de Lawton, Luyanó).—El antiguo y simpático club de Mr. Webster está registrando un interesante «come back»... ¡Oh, yes!... No es que los muchachos estén pensando en un próximo ingreso en la Unión Atlética ni en la Liga Social... Los Pulgarcitos confiesan que quieren practicar los deportes libremente, contando con sus asociados solamente, y sus miembros dicen que para poder ir a los Campeonatos Oficiales hay que apoyarse en los llamados «atletas de tránsito», de esos que sólo juegan por alguna promesa que les hacen, y ni porque aman verdaderamente al club... Pero los Pulgarcitos están retornando a la vida activa de los deportes, y están empezando por celebrar una serie de competencias inter-socios, justamente como la YMCA, que ayudan a mantener el espíritu deportivo dentro de la entidad... Recientemente, los Pulgarcitos celebraron en su home un bonito Campeonato de Squash-Tennis que tuvo un éxito mayúsculo... Hoy —esta noche— reparten los premios conquistados por los distintos ganadores, y con este motivo se celebrará una comida bailable en el nuevo floor de basket de la entidad... Numerosas representaciones deportivas estarán presentes y todo será reír y cantar en el home ferrocarrilero, ¡justamente como en los buenos tiempos idos!... Alberto Collado, Peraza, Ramírez, Blanco Formoso, Killan, en fin, todo el viejo elemento que vale y brilla en la familia Pulgarcita está presente y algo interesante ha de verse en el club... Hemos sido invitados y esperamos formalmente hacer nuestra aparición en la casa cuyos colores defendimos una vez en el campo deportivo... José Angel Sordo, otro Pulgarcito de otros tiempos, y actual Presidente de la UAA, ha sido invitado, y como Sordo, otras figuras más de relieve en los sports... ¡El Ferroviario está retornando a los sports!!

DETALLES. — Caso de que usted esté interesado en detalles, he aquí algunos de interés sobre los Pulgarcitos... El club está en Aguilera y H, en el barrio de Lawton, Luyanó, justamente a 15 minutos del centro de la Habana... Mr. Webster sigue de presidente... Tiene hermoso campo de base-ball, canchas de squash, tennis y handball y gran floor de basket... Salón de baile y mucha animación... ¿Teléfono?... X-1787, sin segundo piso, ni ascensor...

NOTICIAS PARA TODOS. — El Club Deportivo de Cárdenas tiene team femenino de basket-ball y pudiera retar al quinteto ganador de la justa de la Asociación... Hoy, sábado 6, celebrará el club de Ramón S. Otero, una bonita fiesta benéfica en combinación con distintas planteles de Cárdenas... Habrá juegos de basket, exhibiciones de singles y dobles de hand-ball... Marcha Atlética... Y otros atractivos de interés... Más de cinco colegios y clubs cooperan al festival y todo parece indicar que el Deportivo ha de apuntarse un éxito señalado en su celebración...

Mañana, domingo, tendrá lugar el almuerzo-homenaje que el Club Hispano dedica a los hermanos Zapico (Manolo y Nardo) por sus triunfos como coaches de basket-ball... La fiesta tendrá lugar en Campo Armada y se espera que asista toda la familia deportiva hispanófila... Manolo Zapico era renuente a esta fiesta, por estimarla inmerecida, y hasta prohibió que se le hiciese el obsequio que se esperaba... Pero, tenemos la impresión de que los hispanófilos olvidarán todas sus promesas y mañana le entregarán tanto a él, como a Nardo, un regalo que les ha comprado el club, como justo premio a sus esfuerzos... Hemos recibido galante invitación... Pero, sentimos no poder asistir a la fiesta!!.. Sin embargo, en una forma u otra, estamos al lado de los homenajeados de todo corazón.

Otra fiesta de hoy... La del Club Fortuna, que está dedicada a los campeones de base-ball... Dos buenos conjuntos musicales tendrán a su cargo la parte más interesante del show: el baile... Estará presente el «Presi» Alfonso Peña y todos los componentes del equipo de base-ball... Julio Núñez tendrá su pensamiento en México, pero, aún así sabrá sacarle partido a la situación... Mañana, primer domingo de Carnaval, se inician los tés bailables a los que acostumbrados nos tiene el popular Club Blanquinegro...

TIPS QUE PUEDEN INTERESAR. — Un observador imparcial dice que el Campeonato Senior de Basket de este año terminará como el del año pasado... Es decir: Atletico, Fortuna, Hispano, vedado, Cubaneleco, y, ¡¡Teléfonos!!... Pero, nuestra opinión es esta: No conviene hablar alto todavía, de nada... La competencia es pareja y muchas cosas interesantes han de ocurrir antes de que finalice la season... Dicen que los nuevos aros del floor de basket que está construyendo el Miramar Yacht Club no son admitidos por las reglas, y creen que ello causará dificultades al piso de los Caleteros... En una forma u otra, empero, la innovación resultará siempre algo interesante... Ayer nos han asegurado, como algo casi oficial, que Ramiro Valdés Daussá será el coach de natación del Club Náutico de Marianao, cuyo team de soft-ball, incidentalmente, celebrará un match mañana por la mañana con la Shell Mex... Zenaida Castro afirma que tiene su conciencia limpia y que está dispuesta a pasar por cualquier investigación... Zenaida, incidentalmente, sigue siendo fortunista de corazón... Y cuando va a los games masculinos no sabe muchas veces a quién alentar... El rubio Urgell está resultando un magnífico utility para el Cubaneleco... En las últimas salidas le ha salvado por de games al club con su actuación... Costales, en cambio, luce por debajo de su forma del año pasado... Esta tarde es el día señalado para celebrarse el match de exhibición entre el Yara y el Atlético de Cuba, y esto significa que Chichí Córdova estará en danza por Regla Park desde temprano.

New York vs. San Luis
(GIGANTES) (CARDENALES)
9° Concurso de Tapitas de
"LA TROPICAL"
Los que obtengan premios de billetes en este Concurso, recibirán una invitación, para un juego GIGANTES vs. SAN LUIS del día 14 de Marzo de 1937.
Abono para la Serie de los 9 juegos: Oficina del Stadium: Teléfono FO-2428.
Cervecería **"LA TROPICAL"**

Probable que peleen en Chicago

Mike Jacobs dejó entrever que el escenario de Louis y Braddock sea Comiskey Park

CHICAGO, Febrero 5 (AP)—Parece que la anunciada pelea de Joe Louis vs. Jimmy Braddock, por el campeonato mundial de los pesos completos, se celebrará en el terreno de pelota del equipo de los Medias Blancas de Chicago, miembros de la Liga Americana.

Mike Jacobs, que está asociado en la pelea, dejó entrever esta posibilidad al marchar hoy para New York. Jacobs retornará el lunes, cuando los contratos sean firmados por ambos boxeadores.

Primitivamente se había celebrado el bout el 15 de Junio en Soldiers Field, pero al interesarse Louis Comiskey, dueño de los terrenos de pelota en el mismo, parece que se dejara para el día 22 de Junio, celebrándose en Chicago Park.

Si la pelea se efectúa en Soldiers Field, unos 130.000 espectadores podrán presenciarla, con chance de recaudar millón y medio de pesos en la enttada. Si se da en Comiskey Park, sólo podrán verla 75.000, con una entrada de $1.100.000.

Presentamos un grupo del team femenino de basket ball de Miami Beach, que ha de retornar a la Habana el día 16, para celebrar distintos matches de exhibición con los mejores conjuntos locales. El team de Miami, que gustó en su anterior viaje, tiene gran record este año.

Comienza hoy la justa de baseball

Los encuentros colegiales han de celebrarse en los terrenos del Candler College

Hoy sábado día 6 dará comienzo en los terrenos del «Candler College», Buena Vista, Marianao, el Campeonato de Base Ball para menores de 15 y 18 años, organizado por la «Liga Intercolegial de Cuba», en cuyos Campeonatos participarán los Colegios Belén, Baldor y Candler College.

El primer juego comenzará a la una y media p.m. jugando los Colegios de Belén y Candler College, en el campeonato de menores de 15 años; y en el segundo juego, que comenzará a las cuatro menos cuarto, corresponde al campeonato para menores de 18 años, jugando los Colegios de Candler y Baldor.

A fin de que este deporte tome el auge que corresponda entre los Colegios, la «Liga Intercolegial de Cuba», de acuerdo con los Colegios participantes, han decidido no cobrar la entrada en dichos campeonatos.

Los premios que se ofrecen a los ganadores de los mencionados Campeonatos, consisten en un gran Trofeo para el ganador por tres años, aunque no sean consecutivos, en el Campeonato de menores de 18 años, en cuyo Trofeo la Academia Baldor tiene una etapa ganada. Para el primer lugar del Campeonato para menores de 15 años, se discute igualmente otro Trofeo para el ganador por tres años no consecutivos; además la Liga dona una Copa por una sola vez para el primer lugar de los menores de 15 años y otra Copa de plata para el segundo lugar de los menores de 18 años. Los componentes del team ganador o campeón recibirán también nueve medallas de oro que obtendrán los jugadores que participen en el mayor número de innings.

MAÑANA SE DARA EN EL «SAN CARLOS» EL HOMENAJE A ELSA ADAN

Con un grandioso Baile-Homenaje, quedará inaugurada la temporada de Carnaval el próximo domingo 7 a las 10 de la noche.

El mismo le será ofrecido por el Club San Carlos a la señorita Elsa Adan, candidata al Reinado del Turismo.

Asistirán al mismo las candidatas de todas las provincias que se encuentran en primer lugar. A éstas les será ofrecido un exquisito ponche de Champagne, por la atenta directiva que preside el culto y correcto joven señor Celido Cartas.

Para este regio baile han sido contratadas 2 orquestas las que harán las delicias de los bailadores hasta muy de madrugada.

Una regia iluminación y adorno propio de la temporada cerrarán el marca dentro del cual se desarrollará una de las mejores fiestas de la temporada.

Para las damas es requisito indispensable la invitación.

Los socios podrán disfrutar de este baile sin costo alguno. No obstante también podrán asistir al mismo los innumerables simpatizadores con que este Club cuenta.

PEERLESS TRAJES TRADE MARK
SASTRES TECNICOS. TELF. M-3366
MANZANA DE GOMEZ FRENTE AL PLAZA.

A PICO Y ESPUELAS

(Por Carlos M. del Calvo)

—Hoy habrá una función colosal en el Club Gallístico de La Habana.
—Mañana en la Valla Habana, y en La Modelo, de Marianao

Hoy se celebra en el Club Gallístico de la Habana su sexta función de la temporada.

Como ha venido sucediendo, cada función supera a las anteriores y en esta se romperá el record establecido el pasado sábado, de trece peleas.

Desde las once estará repleto el Club, pues los socios acuden a almorzar para estar listos a la una que comenzarán las peleas.

Mañana, según nuestras noticias, se celebrará la encerrona privada de La Lisa.

La valla Habana ofrece dos fenomenales funciones para mañana y el lunes.

La valla Modelo, de Marianao, dará mañana una grandiosa función.

Hoy habrá muchas y magníficas peleas en la valla Patria, sita en la calle General Lee, frente al Hospital Militar de Columbia.

Mañana funcionarán también la Justa de Miraflores, la de Chichín Sierra en Artemisa y la valla de Buena Vista, sita en O-Farrill y Lanuza.

La función ofrecida ayer por el Naranjito Sport Club, ha sido sin duda la mejor de la temporada, pues aunque sólo se echaron media docena de peleas, hubo calidad en los gallos y la jugada estuvo caliente.

En la primera un pinto de Eugenio Rodríguez Cartas que soltó Leocadio, dió medias patas a un indio de Benito y al final lo hizo desistir.

En la segunda Manolo Franco Lasasa, soltó un malatobo de Diego Trinidad que a pesar de que le partieron la quijada en los primeros tiros logró de un revuelo parar y después dominar a un indio de Alfredo Martirena que soltó Julito.

En la tercera, Napoleón Duany soltó un indio colibianco de Benito Vega que pasó trabajo, pero al fin venció a un indio que soltó Leocadio.

La cuarta fué sensacional. Un pinto de Diego Trinidad que soltó Manolo perdió con un indio de Joselín Fernández que soltó Ambrosio Alonso.

Se tirotearon y al entrar en las picadas el de Diego, por quien salió el logro de diez, dió un toletazo al vueltabajero, pero éste se recupera instantaneamente y logra darle el nudillo al de Diego, que a pesar de ello, peleó como guapo y fué peligroso hasta lo último.

En la quinta pelea un indio pinto de Alfredo Martirena, criollo, del senador Frank Carrillo, en una pelea sensacional venció a un indio de Joselín Fernández.

La última fué otro triunfo para Joselín Fernández, esta vez fácil contra un indio de Benito Vega. Su gallo era indio aliblanco y cuando la tuvo de 30 a 1, le dieron una vena, pero no fué peligrosa.

ESTAFETA

SR. JULIO UGARTE, Ciudad.— De noche puede verme a las diez en el café al aire libre de Dragones y Prado y le daré los datos sobre las revistas.

MORALITOS, EL CAMPEON DE LOS PESOS MOSCA, EN UN BOUT CON K. MARACAS

Programa de la velada pugilística que ofrecen Blanco y Yince, esta noche en Guantánamo:

Primer preliminar a 4 rounds: Armando Martínez vs. Pequeño Dempsey.

Segundo preliminar a 6 rounds: Baby Jardines vs. Kid Ramoncito (Kilito).

Star bout a 10 rounds. Primer star. Kid Sira vs. Young Alejandro. (El mulato terrible).

Star bout a 10 rounds. (Oficial): Kid Maracas vs. Rafael Morales, (Moralitos). Maracas el campeón del Guaso, y Morales campeón Fly weight de Cuba.

Hablando con Maraquita en su sesión de training, nos dijo: «Me encuentro en unas condiciones excelentes; espero hacer mi mayor performance ante Moralitos, en él reconozco su calidad de campeón, por ello me he tomado el mayor interés en prepararme, porque esta pelea significa mucho para mí»; con estas palabras se retiró nuestro campeoncito guaseño, en el cual vemos que podrá llegar muy lejos si su apoderado no lo precipita.

Infiesta, electo en la Unión

Ha sido escogido por todos los clubs para trabajar como vicepresidente del organismo

Félix Infiesta, muchacho competente, de grandes conocimientos y muy amante de los sports, acaba de ser nombrado vice presidente de la Unión Atlética de Amateurs.

Saliendo de la obscuridad como «caballo negro» en las elecciones que se efectuaban, Infiesta ganó el puesto tras de recibir el apoyo de los distintos clubs de la UAA.

Los otros candidatos eran: Esteban Hernández, Armando Menocal, Marcelino Albareda y Gustavo Lancís.

Su elección aparece entre los acuerdos de la UAA que damos a continuación:

—Aceptar la baja de los siguientes atletas: Jorge de Mena, por el Club Cubaneleco, Ernesto Pérez Luis, por el Hershey Sport Club.

Darse por enterados del escrito dirigido a esta Unión por el señor Manuel Mesa, comunicando que desde el día primero de los corrientes está actuando como coacher del Club Cubaneleco sin que por ello reciba remuneración alguna.

Conceder los siguientes permisos:: Al Club Cubaneleco para celebrar un juego de práctica de ebase ball contra el Club Regla, en el Stadium Cubaneleco, el día 7 del actual. Al Hershey Sport Club para celebrar un juego de exhibición de base ball contra el team de la Ruta 19 el próximo domingo siete de los corrientes, en Hershey Park. Al Fortuna Sports Club para celebrar los siguientes juegos: el día siete de febrero contra el club Billiken en los terrenos de éste en Guanabacoa, el día catorce de febrero contra el club Nela en Pinar del Río

Los días 16 y 18 de febrero contra una selección de la Liga Social de Amateurs de Cuba y otra de las Fuerzas Armadas, respectivamente. Los días 21, 24 y 28 de febrero contra el club Regla en sus terrenos. El día 4 de marzo, contra el New York Gigantes en los terrenos de la Tropical.

—Ratificar los siguientes permisos concedidos por el señor presidente de esta Unión: Al Hershey Sport Club para competir en un juego de exhibición de base ball contra el team del Quinto Distrito Militar el día 28 de enero ppdo., en Hershey, y contra un team de base ball de la ciudad de Matanzas el día 31 de enero ppdo. Al Club Cubaneleco para celebrar un juego de práctica de base ball contra el Fortuna S. Club el día 31 de enero ppdo.

—Designar por unanimidad vice presidente del Comité Ejecutivo por el período que vence el día 31 de diciembre de 1937, al señor Félix Infiesta Jr.

—Se acuerda darse por enterado de la denuncia formulada por la señora Consuelo C. Viuda de Estrugo contra las atletas Nena Gutiérrez y Zenaida Castro, denuncia ratificada oportunamente, y que remite a este Organismo la Asociación Atlética Femenina de Cuba.

JUEGAN ESTA TARDE ATLETICO DE CUBA Y VEDADO AL SOFT BALL

Esta tarde se celebrará en los terrenos del Vedado Tennis gran encuentro de soft ball entre las novenas femeninas del Vedado Tennis Club y del Atlético de Cuba, siendo éste el segundo juego de esta competencia, en la cual además de estos dos conjuntos también está representado el Miramar Yacht Club.

El Vedado Tennis presentará su batería de costumbre, Pouppe Puig, la simpática basketbolista del Sepúlveda, será el Catcher, mientras que Ada Dopico, será el pitcher y el Atlético de Cuba colocará de catcher a Elsie Márquez y Josefina Toro será el lanzador.

A las cuatro de la tarde comenzará este encuentro, teniendo a Manolo Díaz como umpire principal del mismo, esperándose mucho público presencie el mismo, pues estos partidos de soft ball han gustado mucho, desde que este deporte se comenzó a practicar en Cuba hace alrededor de un año.

BABE RUTH CUMPLIRA EN EL DIA DE HOY 42 AÑOS, LEJOS DEL BASE BALL...

NUEVVA YORK, Febrero 5 (AP). Babe Ruth, famoso ex-jonronero de los New York Yankees, que pese a sus esfuerzos no ha podido conseguir todavía la dirección de un equipo del Big Show, cumplirá 42 años mañana. El Bambino pasará descansadamente su día en New York, lejos de la pelota y de los repórters.

TRES CAMPEONES DE LA OLIMPIADA EN LA FIESTA DE HOY, EN EL «GARDEN»

NUEVA YORK, Febrero 5 (AP).—Para mañana sábado están anunciados en el Madison Square Garden, las famosas competencias atléticas indoor del Millrose Games. Tres campeones olímpicos y 14 poseedores de records aparecen envueltos en el programa, que tiene como principal atractivo la carrera de la milla, donde han de verse distintas estrellas del evento.

Interesantes serán los matches de soft ball que anuncian

Los equipos de soft-ball del Vedado Tennis Club y Miramar Yacht Club son los escogidos para trabajar frente al equipo de Miami Beach en los choques internacionales que se anuncian

Ya están exhibiéndose en una de las vitrinas de Sánchez Arazo, las copas que servirán de premio a los equipos vencedores en los dos encuentros de soft ball que celebrará el Miami Beach All Stars contra el Miramar Yacht Club y Vedado Tennis Club el sábado 20 y el domingo 21 en los terrenos de la última de estas sociedades.

Dimos ayer el team que presentará el Vedado Tennis Club, frente a las floridanas del All Stars de Miami Beach y hoy vamos a publicar el de las lindas caleteras.

Elcira Loret de Mola, conocida notablemente como nadadora, es la catchert y la lanzadora Yolanda Martín S. G. Navas desempeña la primera base. Tomasita Ramos ocupará la segunda esquina y en el tercer saco estará Alicia del Valle. Eva Loyola cubrirá el campo corto y Alicia del Alamo el right short mientras los jardines estarán al cuidado de C. Ledo, Alicia Arroyo, la formidable campeona de natación en cuatrocientos metros y Margot Torrente de Rose, excelente tenista poseedora en la actualidad de la copa Sportsgirl. Alicia O-Shea también participará en este juego.

Enorme entusiasmo

Enorme, en realidad, es el entusiasmo que ha despertado el anuncio de la próxima serie internacional femenina de basket y soft ball. Los pedidos de localidades a la administración del Club Cubaneleco, donde se atiende este extremo, hacen pensar muy seriamente que cuando llegue el momento de iniciar la competencia, el martes 16, estará vendido todo el espacio disponible para acomodar al público. Pensándose esto, es por lo que serán habilitadas trescientas sillas de preferencia entre los palcos y los stands, esperándose con esto poder cumplir la enorme demanda que se está recibiendo de localidades para los juegos de basket y sofl ball

Completo el programa de la serie en cuanto a lso matches principales en el sentido de que San Carlos ocupará el primer match contra el All Stars de Miami Beach, el martes 16, el Teléfonos jugará el segundo encuentro de basket, el tercero será contra el team que quede en segundo lugar en el campeonato y los dos últimos, —en opción a la bella copa Cartelex— entre las floridanas y el campeón senior de la Asociación, participando Miramar Yacht Club y Vedado Tennis Club en los encuentros de soft ball, existe sin embargo, el propósito de darle más oportunidades a nuestras basketbolistas de jugar contra las floridanas.

A este objeto, se piensa que Sepúlveda, Edison y Estrella jueguen los tres primeros días, medio partido cada uno contra un segundo team del Miami Beach, brindándosele así un poderoso estímulo a esos tres equipos colegiales, que tan magnífica demostración ofrecieron durante el pasado campeonato de la Asociación Atlética Femenina.

El All Stars de todos los tiempos.

Próximo a verificarse el referéndum para la selección del All Stars de todos los tiempos con que los organizadores de la serie internacional quieren consagrar a las basketbolistas cubanas, se ruega a los cronistas de sports que aún no han enviado su votación, indiquen a la mayor brevedad qué quinteto estiman ellos debe merecer ese honor.

Hasta el presente, han exteriorizado su opinión —unos directamente y otros por medio de los diarios en que escriben— Julio Fernández, Alberto Néstor Coronado, Jess Losada, Fausto de la Villa y Mario de la Hoya, Faltan, pues, entre los que recordamos en este momento, Roberto Larcada, Manolo de la Reguera, Sergio Varona, Ricardo G. Menocal, Diosdado del Pozo, Fernando del Castillo, Serranillo, Paco Muñoz, Miguel Luis de Landaluce y Pedro Galiana.

Cubaneleco contra el Hispano, hoy en importante match

Si gana el equipo del Hispano habrá ganado el segundo Campeonato femenino de la temporada. Un triunfo eléctrico hará más interesante el final de la justa

(POR DAN)

Con la vista puesta fijamente en el campeonato, los fives femeninos del Cubaneleco e Hispano celebrarán esta noche su último encuentro de la temporada senior, teniendo como campo de acción el floor de los Tigres del Atlético de Cuba.

Es este, quizás, el más importante encuentro de la temporada, pues puede decidir muy bien quien ha de llevarse el championship . .. ...

CALCULOS DISTINTOS

..Si gana el team del Hispano, el campeonato pasará a mejor vida y Nardo Zapico habrá capturado definitivamente su segundo campeonato consecutivo, lo cual representará, indiscutiblemente, una hazaña.

Cuando comenzó la campaña, nadie consideró al team del Hispano, ni siquiera los propios miembros del club, que creyeron que el conjunto iba de «comparsa» a la jornada senior Pero, Nardo tuvo fe en sus muchachas, y los éxitos obtenidos compensan grandemente los esfuerzos que ha realizado en la preparación del conjunto.

Bien visto, el Cubaneleco debió haber «rebajado» el campeonato femenino. Tiene un verdadero «trabuco» y apoyado solamente en la experiencia de sus jugadoras, debió haber «paseado» la distancia. Pero, por causas extrañas, las muchachas no han podido trabajar en la forma que debieran y el resultado es que el team tiene que jugar hoy todo lo que puede para sostenerse en la lucha por el championship.

Si el Hispano gana hoy, el Cubaneleco quedará descartado y el team de Zapico habrá ganado su segundo pennant consecutivo, repetimos Pero, si el Hispano pierde, y nadie sabe lo que ha de ocurrir en el floor anaranjado, entonces las probabilidades de triunfo de las eléctricas volverán a lucir rosadas, y podrá esperarse del team la reacción necesaria para ganar al final.

Por eso la batalla de hoy, que comenzará a las nueve y media en punto, será interesante y pondrá nuevamente en movimiento a la larga legión de aficionados que tiene el basket femenino en Cuba.

Nardo, que ha practicado bien a sus muchachas para hoy, vestirá esta noche a Maruja García, que fué gloria de uno de sus conjuntos juniors. Maruja ha hecho distintas prácticas ya y hoy podrá ingresar en el lineup, en los instantes oportunos, para hacerse de sentir.

CHOCOLATE PINARENO NO GANARA CON LA FACILIDAD QUE LO HIZO CON MILLER; DEAN SABE DONDE ESTA EL PELIGRO

El muchacho de Reboso noqueó a Miller, porque éste ignoraba la cantidad de dinamita que había en la izquierda de Chocolate; pero Dean lo sabe y procurará no encontrarse contra ella

(Por «PETER»)

Chocolate Pinareño subirá nuevamente al ring esta noche para enfrentarse con otro púgil norteamericano, con Johnie Dean. Mirando este nuevo encuentro por arriba, salta enseguida en la mente del aficionado, el triunfo del púgil del patio. Porque un hombre que le gana por la vía del k.o., a un boxeador de tantas campanillas como Baby Miller, tiene que aparecer como lógico favorito contra otro que viene de la Florida. Pero no hay nada que conduzca más al engaño que esta manera de deducir en los encuentros que tienen por escenario un ring. Y decimos esto porque estamos seguros que si Miller, llega a enterarse del punch que hay en la mano izquierda del muchacho que tiene por manager al cabo Reboso, no se descuida y hubiera adoptado otro estilo de pelea del que empleó, porque no hay que andarse haciendo ilusiones, Miller es todo un señor boxeador, un gladiador de varios estilos,, de diversas escuelas, y si hubiera sabido como ya sabe por experiencia, que en la extremidad superior zurda del negrito cubano, hay lo que el vulgo denomina «una patada de mulo», no se adentra de la manera que lo hizo en la guardia de la «trituradora cubana». Que el record de Miller está lleno de honores de tanto **punch** como el que posee el Pinareño y la más de las veces nunca llegaron a derribar a Miller de la manera dramática que éste lo consiguió.

Confesamos sinceramente que este Johnie Dean, que se enfrentará esta noche contra Chocolate Pinareño, no es un boxeador del cartel de Miller. Al menos para nosotros. El «Everlast», que es la Biblia del boxeo, nos presenta a Miller; en cambio nada nos dice de este floridano. Pero es muy frecuente el caso de boxeadores muy buenos, cuyos records no aparecen en ese librito rojo que nos llega del Norte todos los años. Lo hemos experimentado con boxeadores muy buenos de los Estados Unidos, y con no pocos de los que en Cuba ganaron gloria. Quiere esto decir que el tal Dean, a lo mejor es una notabilidad, pero como a nosotros no nos consta, y no gustamos de engañar al público, por eso no lo decimos.

Nos dicen que Johnnie Dean tiene muy buenos triunfos por la Florida. Y entre ellos se destaca uno sobre George Esrick, boxeador bien conocido en la Habana, y otros, muy reciente, con Chino Alvarez. Por eso es que lo han elegido como contrario del Pinareño, porque no hay una razón para creer que después de vencer a Miller, vayan a traerle un Juan de los Palotes. Cuando Aramís del Pino lo trae es porque es bueno, porque su record al menos, así lo presenta.

Pero el detalle que nosotros queremos significar es el siguiente: No debe juzgarse esta pelea de esta noche, a través de la que presenciamos con Miller. Y no debemos deducirla decimos, por la sencilla razón de que Dean ya sabe la clase de contrario que tendrá, no ignora que el demoledor golpe se lo pueden propinar con la zurda, y seguro estamos que Dean no se pondrá a tiro de la izquierda del Pinareño. Guerra avisada, no mata soldados. Y ya el pugilista floridano que se enfrentará esta noche con el prospecto criollo sabe de donde le puede venir el peligro.

Las otras peleas.

El programa confeccionado por Aramís del Pino resulta bastante interesante. Por eso nos atrevemos a decir que si esta noche se siente el frío como ayer, los aficionados se lo quitarán con gusto. René Rodríguez, muchacho de la barriada del Vedado, que tan sensacional pelea ofreció recientemente contra Kid Oliver, tendrá esta noche por contrario al soldado Rodríguez que no boxea mucho, pero en cambio es de los que pegan duro.

Otras de las peleas de esta noche será la del soldado Amorós contra José Fuertes. Un match de revancha que se ha anunciado a base de todo para el ganador, pero nosotros no creemos en eso, porque somos de los que estimamos que ningún boxeador, por muy segura que estime una pelea, no debe jugarse la bolsa.

Y en uno de los preliminares veremos al sparring-partner del Filio Echeverría, a Martín O-Grady contra Antonio Avia.

BASKET BALL EN LA YMCA

El team «Verde» alcanzó ayer su primera victoria en el Campeonato Interno de Basket-ball de la YMCA. Los muchachos de Joe Rodríguez jugaron mucho en la segunda parte del encuentro, después de haber finalizado el primer half envueltos en un empate a 10 tantos, y esto les ayudó a un triunfo de 29 por 21.

Los dos Rodríguez jugaron mucho para llegar hasta el triunfo, bien secundados por el gordito Valverde y José Caminero, que se cubrió de gloria empleando jugadas de su época en Villanova.

Por el team azul los mejores fueron Lito Santana, Tomás Rodríguez y José I. Digón.

El score fué:

TEAM VERDE

	Fig.	Fog.	Fc.
J. Rodríguez F.	4	1	3
G. Fernández, F. ..	0	1	3
M. García, C.	2	0	0
J. Valverde, G.	3	1	3
Mulo Rodríguez, G. .	4	0	2
J. Caminero, C. .. .	0	0	0
Totales..	13	3	11

TEAM AZUL

	Fig.	Fog.	Fc.
T. Rodríguez, F.	3	0	1
L. Santana, F.	3	5	2
P. Ramos, c.	0	0	1
C. Solana, G.	1	0	2
F. Vives, G.	0	0	1
J. I. Digón, G.	0	0	1
Totales..	8	5	8

Anotación por halves:

Team Verde..	12	17—29
Team Azul	13	8—21

Referee: Pappy Montes de Oca.
Anotador: Cheo Santana.

Iniciarán en Boston la season

Phillies y Bees jugarán un double header en Abril 19. Uno se jugará por la mañana

NUEVA YORK, Febrero 5. AP).—Hoy quedó decidido por los magnates de la Liga Nacional que la temporada de 1937 sea iniciada este año en Boston, celebrándose un par de encuentros entre los Phillies y los Bees el día 19 de Abril.

El primer desafío se celebrará en horas de la mañana y el segundo por la tarde. Al día siguiente se pondrán en marcha los demás contendientes del campeonato, jugando los Gigantes con los Dodgers, los Cardenales con los Cubs y los Reds de Cincinnati con el Pittsburgh.

En el mitin de hoy se aprobó el schedule, se discutió la forma de vender los juegos al radio por algo más de 100.000 pesos al año, y se discutió la posible venta de Dizzy Dean, sin que se legase a un acuerdo en firme.

UN EXCELENTE PROGRAMA DE SEIS MAGNIFICOS PARTIDOS OFRECERAN HOY EN EL FRONTON HABANA-MADRID

Sarmiento y Carlos contra Montes Menor y Aníbal en el más notable número de la función de la tarde. Por la noche, tres matches de enorme interés. Mañana otra grandiosa función

Sarmiento y Carlos, la pareja que ha cobrado fama y se ha anotado varios triunfos de gran importancia en la Combonera del Habana-Madrid, tiene partido fuerte esta tarde en el match intermedio de la función diurna preparada para hoy.

Sus contrarios Montes menor y Aníbal están preparados para presentar la batalla de sus vidas y lógicamente tendrá que haber luchado fuerte cuando cuatro pelotaris están en las condiciones en que se hallan estas dos parejas.

En el tercero de la tarde Vega y Federico serán los delanteros contendientes y ello asegura una lucha de consideración. Bernal y Azpeitia de zagueros nivelan las fuerzas y todo hace esperar otro combate de consideración.

Por la noche habrá candela brava. Montes menor y Aníbal vuelven de compañeros al asfalto a encontrarse con Constante y Gayarre, pareja que está jugando muchísimo y con gran team work y sólo un vidente pudiera adelantar cual ha de ser el ganador de esta pugna interesantísima.

Carlos se presenta de nuevo en el último de la noche. Con Cubota de contrario, respaldado éste por Pascau mientras el otro zaguero contará con los servicios de Federico, equilibrándose así el match de modo notable.

Funciones excelentes que se repetirán mañana con otro magnífico programa.

PROGRAMA PARA LA FUNCION QUE SE CELEBRARA ESTA TARDE A LAS TRES.

PRIMER PARTIDO a 25 tantos:—Unzueta y Cubota menor, blancos, contra Salvador y Girón, azules. A sacar los primeros del catorce y medio y los segundos del catorce y medio.

PRIMERA QUINIELA a 6 tantos:—Unzueta, Cubota menor, Salvador, Girón, Vega, Federico.

SEGUNDO PARTIDO a 30 tantos:—Sarmiento y Carlos, blancos, contra Montes menor y Aníbal, azules. A sacar los primeros del catorce y los segundos del catorce y medio.

SEGUNDA QUINIELA a 6 tantos:—Sarmiento, Carlos, Montes menor, Aníbal, Bernal, Azpeitia.

TERCER PARTIDO a 30 tantos:—Vega y Bernal, blancos, contra Federico y Azpeitia, azules. A sacar ambos del catorce y medio.

POR LA NOCHE A LAS 8:30.

PRIMER PARTIDO a 25 tantos:—Oscar y Vales, blancos, contra Salvador y Azpeitia, azules. A sacar ambos de lcatorce y medio.

PRIMERA QUINIELA a 6 tantos:—Oscar, Vales, Salvador, Azpeitia, Montes menor, Cubota.

SEGUNDO PARTIDO a 30 tantso:—Montes menor y Aníbal, blancos, contra Constante y Gayarre, azules. A sacar ambos del catorce y medio.

SEGUNDA QUINIELA a 6 tantos:—Aníbal, Constante, Gayarre, Federico, Carlos, Pascau.

TERCER PARTIDO a 30 tantos:—Federico y Carlos, blancos, contra Pascau y Cubota, azules. A sacar los primeros del catorce y los segundos del catorce y medio.

Mañana domingo, función corrida.

DONALD BUDGE Y GRANT PASARON A LOS FINALES DEL TORNEO DEL TENNIS

SURFIDE, Fla., Febrero 5 (AP)—Donald Budge, considerado el primer tennista de América, y Bryant Grant pasaron esta tarde a los finales del torneo independiente de tennis que se efectuó aquí. Donald logró una victoria en straight sets sobre Arthur Hendrix, con scores de 6-1, 6-2, 6-1. Y Grant sepultó a Charles Harris en un fuerte ataque de drives para derrotarlos, 3-6, 6-2, 6-0, 6-3.

Budge y Grant se enfrentarán en los finales el domingo.

GRAN PROGRAMA DE CARRERAS HOY EN EL HIPODROMO DE MARIANAO

HABANA Y MARIANAO SIGUEN SU GRAN SERIE POR EL SEGUNDO LUGAR DEL CAMPEONATO

SPORTS — DIARIO DE LA MARINA — SPORTS

AÑO CV — LA HABANA, SABADO, 6 DE FEBRERO DE 1937 — PAGINA QUINCE

Manolo Fortes dominó facilmente al Habana, 4 por 0

El ídolo de Hershey, sólo permitió 5 hits a los batsmen del Habana, de los cuales sólo uno fué de extra-bases. El Marianao ligó cuando los hits significaron carreras

HOY JUGARAN UN DOBLE HEADER

El magnífico pitching del hershiano Manolo Fortes, bien combinado con el oportuno hitting de sus compañeros, produjo ayer un nuevo triunfo para el club Marianao en el campeonato nacional profesional de base ball.

Como resultado a esta victoria, el equipo que dirige Martín Dihigo se ha afianzado en el segundo lugar de la contienda, quedando en magnífica posición para asegurarse en la serie que está celebrando con el Habana, que es su club rival.

Fortes limitó el ataque de los reformados habanistas a cinco hits aislados, siendo un doble de Mariano Abreu el único extra-base que le pudieron conectar los rojos en toda la tarde.

Los players del Marianao fueron también dominados por Basilio Rossell, que los dejó en seis hits, pero, cada batazo fué conectado cuando más daño pudo hacer y por este motivo el choque terminó con score de 4 por 0.

Parejo al comienzo

El encuentro lució parejo en sus primeras entradas. Durante los cinco primeros innings ninguno de los dos teams pudo hacer nada notable a los pitchers, y por este motivo el score marcó un empate a cero entre ambos conjuntos.

Al celebrarse el final del sexto acto, empero, los Carmelitas del Marianao ligaron tres de sus seis hits con un error lamentable de Thomas, en un lance de doble play, y esto decidió prácticamente el choque, pues tres carreras cruzaron sobre el plato.

Con un out, Leonard conectó un single. Veitia bateó en dirección a Thomas, que de haber hecho un buen tiro a segunda pudo haber retirado al corredor. Pero, Thomas tiró mal y los players carmelitas fueron quietos. Un hit de Dihigo empujó a Leonard con la carrera de la quiniela, y cuando Santaella bateó, otro, Veitia pisó la goma, mientras Dihigo iba hasta tercera. Aquí Fermín Guerra elevó un fly al center, y don Martín pisó la goma, en el pisa y corre.

La última carrera surgió en el octavo inning. Leonard consiguió la base por bolas. Veitia se fué de sacrifice. Dihigo conectó un hit, llevando a Leonard a tercera. Santaella recibió la base intencional, y cuando Fermín Guerra forzó a Santaella en segunda, anotó Leonard.

En el resto nada...

En el resto del encuentro no hubo más nada, terminándose el choque con la anotación antes dicha

Hoy sigue la serie.

Esta tarde continuará la serie por el segundo lugar, correspondiéndole pitchear a Martín Dihigo por el Marianao, mientras el zurdo Tiant es enviado al box por el Habana. Como está haciendo tiempo frío, que es el que le conviene a Tiant, creemos que el zurdo podrá ofrecer hoy una bonita demostración....

Habrá dos games, comenzando el primero a la una y media.

BOX SCORE

Habana.

	V.	C.	H.	O.	A.	E.
A. Alvarez, cf	4	0	0	1	0	0
J. Adair, 2b	4	0	2	2	1	0
D. Thomas, 1b	4	0	0	12	1	1
H. Andrews, rf	4	0	0	1	0	0
R. Estalella, 3b	3	0	1	0	4	0
M. Abreu, lf	4	0	2	3	0	0
R. Couto, c	3	0	0	4	0	0
C. M. Castillo, ss	4	0	0	1	3	0
B. Rossell, p	3	0	0	0	4	0
Totales	33	0	5	24	13	2

Marianao.

	V.	C.	H.	O.	A.	E.
J. Pérez, 2b	3	0	0	1	4	0
C. Spearman, rf	4	0	0	2	0	0
W. Leonard, 1b	3	2	2	13	0	0
M. Veitia, lf	3	1	1	3	0	0
M. Dihigo, 3b	3	1	2	0	5	0
A. Santaella, ss	3	0	1	2	4	2
F. Guerra, c	4	0	0	3	0	0
C. López, cf	3	0	0	3	0	0
M. Fortes, p	3	0	0	1	0	0
Totales	29	4	6	27	14	2

Anotación por entradas.

Habana . . . . . 000 000 000—0
Marianao . . . . . 000 003 01x—4

Sumario:

Empujadores: Dihigo, Santaella y Guerra 2.
Dobles: M. Abreu.
Sacrifice: Veitia.
Double plays: J. Pérez a Santaella a Leonard.
Struck outs: Rossell 3, Fortes 2.
Bases por bolas: Rossell 5, Fortes 1
Tiempo: 1.30.
Umpires: Maestri y Magriñat.
Anotador: Julio Fránquiz.

ASTILLAS DEL FLOOR

—Supresión de la CEFD.
—El Congreso Técnico.
—Cambios en basket ball.

(Por Knight of the Whistle)

El señor Alcalde Municipal, tratando de nivelar el presupuesto del Ayuntamiento Habanero, piensa suprimir la Sección de Educación Física y Deportes, anexa al Departamento de Cultura Municipal. La Hermandad de Jóvenes Cubanos, esperanzada en que con el mantenimiento de dicha Sección cristalice el proyecto de construir un Stadium Municipal, defiende la actuación del señor Félix Ayón Soler frente a dicha sección, tomando como argumento los esfuerzos del señor Ayón para (1) la organización de un Campeonato Juvenil de Base ball, (2) citación de sociedades para nombrar una Comisión Técnica deportiva y (3) el apoyo ofrecido a la sociedad cubana de Ajedrez para la inauguración del actual Campeonato Municipal de Ajedrez. Estamos de acuerdo con los señores León y Torras, en que debe mantenerse la Sección de Educación Física y Deportes Municipal, pero los argumentos usados para mantener a su actual Director, nos parece un tanto débil. No creemos que el señor Alcalde por ahora comience a construir un Stadium Municipal, pues resultaría un mejor «golpe de efecto» si esta obra la terminára cuando esté a cumplirse su período como Mayor Habanero, si para entonces tiene aspiraciones electorales.

Ha llegado a nuestras manos un comentario sobre la posible supresión del «brinco en el centro» para las reglas que han de aprobarse en abril de este año. El señor Tobin, presidente del Comité Internacional de Basket ball, espera que el «Joint Committee» apruebe estat modificación, así como la regla de los diez segundos, el uso de dos oficiales y permiso para hacer cinco sustituciones en Olimpiadas Internacionales. A nosotros nos interesa la primera modificación, ya que nos coloca en igualdad de condiciones cuando competimos contra equipos extranjeros de «centers» prolongados, al mismo tiempo que el juego se hará más rápido y continuado.

En una de nuestras ASTILLAS indicábamos la posibilidad de que los Delegados de naciones Centro-Americanas tratarían de introducir algunos eventos más al **Programa aprobado** al terminarse los III Juegos Deportivos Centro-Americanos. El cable nos informa que México está haciendo esfuerzos porque se apruebe la esgrima para damas y el polo. No sabemos cual será el resultado, aunque si se pone a votación, nos tememos que el señor Iglesias, nuestro Delegado al Congreso Técnico, no podría impedir una votación favorable. Lo que sí es cierto, es que al clausurarse la Junta de Delegados en San Salvador se acordó **no suprimir ni agregar ningún evento que haya sido aprobado o rechazado por dicho congreso.** Cuando regrese el «gallego» conoceremos el acuerdo definitivo.

La Comisión Nacional de Educación Física y Deportes ha hecho un llamamiento a todos los Profesores de Educación Física para que pasen por el local que ellos poseen en la Lonja del Comercio, con el fin de conocer las aspiraciones que tienen para ocupar los nuevos cargos que han de crearse... si al fin se aprueba el proyecto del doctor Sirgo, Secretario de Educación. No sabemos si las Comisiones Reorganizadoras de los diferentes centros de enseñanza han tratado este asunto, pero suponemos que siendo la Comisión Nacional un Departamento de la Secretaría de Educación, a ella le corresponda sugerir candidatos capacitados para aquellos centros donde hasta marzo de 1935 no existían Directores de Educación Física.

El 16 de febrero estará en la Habana el equipo femenino de basket ball **Miami All Star,** el cual espera celebrar una serie de cinco juegos contra el San Carlos, Teléfonos, Hispano, Cubaneleco y un «all-star» cubano.

Todavía los promotores no han terminado el programa y ya varias instituciones deportivas han hecho invitaciones formales para que las atletas floridanas visiten sus locales. Miramar, Habana Yacht Club, Jaimanitas, Río Cristal y Bacardí esperan ofrecerles diferentes fiestas. El sábado y domingo 23 y 24 de febrero, celebrarán juegos de soft-ball contra el Vedado Tennis y Miramar Yacht Club, en los terrenos del Vedado Tennis Club.

La Asociación Atlética Femenina salió del «rollo» de las elecciones y entró en el de las «condottiere amateurs». Adolfo Font ha tocado este punto con gran buen sentido y nosotros no tenemos que agregar nada. Debemos recordar que Cuba compite contra otras naciones de Centro América, las cuales no velan tanto por el **amateurismo puro,** y si nosotros comenzamos a limpiar a los no puros, nos encontraremos como el gallo de Morón. Esto no equivale a decir que estamos de acuerdo con ciertas tácticas, de las cuales son culpables los dirigentes de Clubs, quienes tratando de formar equipos vencedores, no reparan en los medios que utilizan.

REAPARECE EL CLUB DE TOMAS DE LA GUERRA Y HACE UN RETO FORMAL

El potente y disciplinado club de base-ball «Deportivo de Arroyo Naranjo», reta por este medio a todas las novenas tanto de la capital como del interior, para celebrar uno o más juegos con especialidad al Batabanó, San Antonio de las Vegas, Campo Florido, Bacuranao y aquellas que se encuentren con «flus» para jugar; pueden dirigirse al señor Carlos T. de la Guerra, en Real 99, Arroyo Naranjo.

Programa de interés habrá hoy

En el Hipódromo de Oriental Park se ofrecen esta tarde 7 magníficas carreras

Con el número uno de la montura y en la pista fangosa Chance I tiene una alta posibilidad de ganar la quinta carrera de esta tarde, que es una especie de estrella en el bien combinado programa que se presenta a los hípicos en Oriental Park.

La alteración de la pista causada por las lluvias del jueves y madrugada y mañana de ayer ha beneficiado a distintos ejemplares que en track blando pueden hacer excelente papel por sus aficiones al fango y por sus antecedentes familiares.

Volviendo al comentario sobre la quinta carrera de la tarde, conviene indicar que pese a lo que acabamos de manifestar en relación con la brillante probabilidad de victoria de la hija de Chance Play, no hay duda que dicha yegua tiene contrarios de mucha consideración. Está ahí Uma, fanguera también que ha vencido a grupos magníficos en el track pesado, a Nonpartisan que es un caballo de clase, aunque algo inconsistente, pero que está en buena forma, a Seminole Queen y a Pordina que tienen clase y deben lucir mucho en esta carrera.

Mejorada.

Seminole Queen fué obstinada contraria de Uma en el Purse inaugural del sábado último durante más de dos furlongs y creemos que dicha carrera debe haberle aprovechado a los efectos de una nueva competencia. Y en cuanto a Pordina si su anterior salida no fué precisamente un modelo de velocidad, no debe olvidarse que en el fango la hija de The Porter mejora siempre sus chances de triunfo. Completan ese grupo Deer Leap, y Dome, para los cuales este evento nos parece muy difícil de digerir.

Otra vez Cynara

Cynara va nuevamente a la pista hoy. Cuarta vez que corre en cuatro días de fiesta hípica dentro de la primera semana del mitin que comenzó el sábado pasado. Y aunque ello parecce un trabajo excesivo para esta yegua, creemos que por su buena forma y por la alteración del track no le será muy difícil cargar las 109 libras que le han asignado. He aquí otra buena fanguera, una hija de Mad Hateer que negocia el track blando admirablemente y si Laura S. ganadora del jueves en su debut no es buena amiga del piso suave, Cynara no debe perder. En esa carrera van también Roping, que luce inferior a las dos anteriores, Friend Whitey que no ha demostrado nada hasta ahora y Thunder Speed que si ha mejorado por la carrera del jueves debe comenzar a lucir sus magníficas condiciones nuevamente.

GUS MANCUSO ES EL CATCHER MAS ACTIVO

Terry dió varios jugadores por sus servicios, pero, Mancuso ha pagado los dividendos a la hora buena. El año pasado fué casi un mulo para el trabajo. Apareció en más games que ningún otro receptor. Practicará aquí

(Por DOMINO)

NOTA:—Este es el séptimo de una serie de artículos que iremos publicando presentando a los players del equipo de los New York Gigantes que han de celebrar sus prácticas primaverales en el Stadium de la Cervecería La Tropical, comenzando el día 19 del presente mes.

GUS MANCUSO—CATCHER.

Cuando se habla de Gus Mancuso, todo el mundo se refiere, en el Norte, al catcher que mejor lleva a los pitchers en la Liga Nacional. Bill Terry lo dice donde quiera que se para, y los propios lanzadores del New York, sin excluír a Hubbell, son los primeros en afirmar que deben todo sus éxitos y buena forma a la forma en que Gus les hace pitchear.

Hace unos seis años solamente, Mancuso no era más que un receptor más en la novena del San Luis. Hoy en día, Gus está considerado como uno de los mejores catchers que hay en las Grandes Ligas, y los jugadores saben que no es ninguna «sopa de pato» cuando los espera en home para sacarlos.

Nosotros hemos visto a Mancuso en infinidad de encuentros. Primero como sustituto de Bob O-Farrell en el team de los Cardenales en 1931 y más tarde como primer catcher del equipo de los Gigantes, y podemos garantizar que es una verdadera estrella del juego. Lleva a los pitchers con maestría. Sabe catchear, trabajando debidamente a los bateadores. Tiene magnífico y certero brazo, y es un valiente en todas las jugadas.

En distintas ocasiones hemos visto a Kiki Cuyler, que no es ningún sante tirándose en las bases, lanzarse como un bólido sobre el plate, tratando de anotar frente a los Gigantes, y Mancuso lo ha detenido en seco, sacándolo en forma espectacular.

Recordamos que una tarde, jugando los Cubs y Gigantes una serie de mucha importancia el año pasado, los Oseznos llenaron las bases con un solo out en el octavo inning, del primer game. Gabby Hartnett estaba al bate, y Augie Galan en tercera. Hubbell pitcheaba por el N. Y., y hasta esos instantes navegaba con un score favorable de 2x1 en la anotación. Hubbell ejecutó su lanzamiento y Hartnett, que es un bateador formidable, disparó una línea fuerte hacia las manos de Jojo Moore cerca de la línea de foul de leftfield. Galán esperó pacientemente en la antesala y cuando vió que Moore se apoderó de la pelota, pisó y corrió con intención de anotar.

La carrera—que marcaba el empate del game—parecía inminente. Moore, posee uno de los mejores brazos del circuito, y enseguida realizó un tiro rápido hacia el plate. Mancuso recibió la pelota, segundos antes de que Galan se deslirase y se enredó con el rápido bate de los Cubs para realizar en home uno de los outs más espectaculares que se recuerdan en Polo Grounds.

El umpire Sears, que actuaba aquel día en home, declaró out a Galan.

Los Cubs protestaron escandalosamente y se lanzaron al terreno buscando la revocación de la decisión. Pero, no hubo nada. Sears tuvo que soportar todo lo que le dijeron y finalmente acabó por expulsar del terreno a Woody English, que era el fieldcaptain del equipo y el manager Grimm.

Mancuso—que era el hombre que se había destacado en la jugada—se ocupó muy poco de las protestas. Fué al box. Le dió varias palmaditas a Carl Hubbell y cuando el juego se reanudó, Carl ponchó a Demaree para terminar el inning sin dificultad.

En otros encuentros Mancuso ha puesto a prueba sus conocimientos, resultando siempre el guía del New York.... Terry, como dijimos anteriormente, le da toda clase de crédito por haberle «hecho» el staff de los Gigantes, y los mismos lanzadores confiensan que «Gus les ha hecoo entrar en razón»... Cuando Mancuso salga al Stadium de la Tropical, los fanáticos le conocerán fácilmente... Tiene tipo latino... Pelo negro... Es más bien bajo, que alto... De camisar un tanto hispano... Pesa 168 libras... Mide 5.9 pies... No es bateador largo, pero conecta lindos hits por encima de la tercera... En Polo Grounds batea muchos home runs, pero, ello se debe a que eleva mucho la pelota por la misma línea de foul del left, y allí las cercas están casi al alcance de la mano... Es un player trabajador y un verdadero mulo para aparecer en los games...

GUS MANCUSO

Maristas en bonito juego hoy

Los boys de Fornagueras se verán envueltos en un choque con el team de Guanabacoa

Esta tarde se han de ofrecer en el floor del Club Atlético de Cuba los dos encuentros de basket ball intercolegiales con los cuales se pone fin a la segunda vuelta de esta justa, que se halla hasta estos momentos muy interesante, pues aunque los Guanabacoenses tienen buena ventaja en su puesto de líderes invictos (parte de la que pueden perder en el game de esta tarde) entre los sallistas y Maristas hay buena lucha por segundo lugar de esta contienda, con chance los primeros, de ganar ellos todos los encuentros que le restan de ser vencedores o de tener un empate en el primer lugar con el team de los Escolapios de Guanabacoa.

Y ahora como dato importante después de estos comentarios sobre el chance de los teams contendientes, vamos a ofrecer el estado de esta contienda que es como sigue:

	J.	G.	P.
E. Guanabacoa	5	5	0
H. Maristas	5	3	2
La Salle	5	2	3
E. Habana	5	0	5

Escolapios de la Habana contra La Salle es el primer encuentro que se efectuará esta tarde, en el cual los sallistas tienen un game fácil, que les servirá con toda seguridad para reafirmarse en el puesto que hoy tienen, mientras que la lucha que habrá en el segundo match es de las grandes, pues en el mismo se ven envueltos los conjuntos de los guanabacoenses y de los Maristas, ambos con mucho chance de triunfo, sobre todo si se tiene en cuenta que si los Maristas ganan continuarán con chance para el triunfo final en esta contienda, pero si pierden empatan en segundo lugar con los sallistas y ya sería muy difícil el triunfo de estos dos teams contra los muchachos de Grau.

Ganaron López y Tejeda

Los dos, jugando muy bien, se llevaron la decisión en los partidos del Dependientes

Numerosa fué la concurrencia que asistió a los juegos de hand ball celebrados el miércoles pasado en la cancha de la As. de Dependientes.

El primer partido fué el más interesante y más reñido que se ha jugado en este Campeonato. Se peloteó mucho se jugó pelota de altura.

Fué entre Sergio López y Rosendo Tejeda contra José González, conocido en el mundo deportivo por Tarzán y Julio Romulus, el as de la cesta. Romulus jugó como un coloso y el partido que tenía ganado, su compañero lo perdió pifiando muchas pelotas, Romulus no debió haber dejado que González entrara en juego, sabiendo lo nervioso que este estaba, debió seguir jugando, él solo; seguramente el resultado hubiera sido otro.

Sergio López jugó durante el game con mucha fatalidad, pifió todo lo que tiró y aun al rebote se encontraba bastante mal. Tejeda jugó bien, pues sabiendo que está fuera de forma, dejó que su compañero jugase como él sabe hacerlo, pero que ayer, como dijimos anteriormente, estaba errático.

El score fué de 30x25.

El segundo partido fué entre José Abitad y José Iznaga contra Francisco Mejías y Gustavo Rivera, este último un coloso del colchón.

Fué un partido de un solo lado, pues Mejías está muy fuera de forma y Rivera, aunque tiene madera, es muy novato. No hubo verdaderamente contrarios como lo demuestra el que Abirad e Iznaga hayan ganado con el score de 30x13. Abirad no dió tregua un solo instante, por algo dijo que tenía prisa en acabar.

Selecciones del DIARIO

PRIMERA CARRERA (PISTA LIGERA) **SEIS FURLONGS**
POTENTATE: Si entra, será el vencedor.
Potentante . . . . . 113 El grupo es muy flojo.
Edie . . . . . 108 Luce bien colocado.
Border Patrol . . . . . 110 Está muy adelorido.
Fauquiers Pride . . . . . 110 Quizás más arriba.
También correrán: Blue Dan, 110; Fomona, 105; Donny Johnny, 108; Trapshooter, 108; Sun Envoy, 113.

SEGUNDA CARRERA **SEIS FURLONGS**
BUBLE WEIGHT: Ha corrido contra mejores.
Bubble Weight . . . . . 100 Y está bien preparado.
Julio Macaw . . . . . 110 Buen contrario.
Sandfalon . . . . . 108 Estaba corto en su anterior.
Excepcion . . . . . 100 Por aquí.
Ridge Lady . . . . . 108 Si entra, será el contrario a vencer.
También correrán: Wild Money, 110; Flo Along, 100; Stteped Up, 107; Prissy Toro, 102; Maxida, 108.

TERCERA CARRERA **SEIS FURLONGS**
BISMARCK: Si está en forma, roba.
Bismarck . . . . . 107 Siempre compitió con mejores.
Foreign Lady . . . . . 107 Estaba muy corta en su anterior.
Vitella . . . . . 112 Le robó a un grupo pobre.
Fractious . . . . . 107 Mucha velocidad inicial; se para.
Taz King . . . . . 112 De aquí para arriba.
También correrán: Rickey Jane, 107; Aromatte 109; Marie Jane, 107

CUARTA CARRERA **1 MILLA Y 60 YARDAS**
DISTINCT: Corre bien la distancia.
Distinct . . . . . 107 Y está en gran forma.
Race Cape . . . . . 115 Es muy loca.
Miss McGluke . . . . . 107 Para el show.
También correrán: Fair Brand, 110; Thipdar, 110; Weatherproof, 110.

QUINTA CARRERA **5½ FURLONGS**
UMA: Lució en gran forma en la última.
Uma . . . . . 111 Será difícil ganarle.
Chance It . . . . . 108 Ya está en forma.
Nonpartisan . . . . . 111 Para el show.
Dome . . . . . 111 No le gusta la humedad.
También correrán: Deer Leap, 108; Seminole Queen, 104; Pordina, 106.

SEXTA CARRERA **5½ FURLONGS**
HOPE LORING: Corrió bien en el Norte.
Hope Loring . . . . . 108 Dicen que está listo.
Barashkowa . . . . . 106 El grupo no es muy fuerte.
Diaain . . . . . 111 Quizás más arriba.
Our Sallie . . . . . 108 Vuela el fango
También correrán: Up In Arms, 104; Bender Sport; Rose Hazen, 109; Sing Sing, 114.

SEPTIMA CARRERA **1 MILLA Y 60 YARDAS**
LAURA S.: Debe repetir fácilmente.
Laura S. . . . . 105 Ganó muy fácil su anterior.
Cynara . . . . . 105 La están corriendo demasiado.
Thunder Speed . . . . . 106 No luce lista aún.
También correrán: Roping, 105; Friend Whitey, 100.

ELIZONDO Y GOITIA CONTRA EGOZCUE Y MAGUREGUI HOY EN EL FRONTON JAI-ALAI

Ochoa y Paco ganaron el estelar de calle, ayer. Gran programa para hoy. Mucha concurrencia en el Viejo Frontón. Los pagos fueron buenos. Entusiasmo para la función de hoy

Para el día del homenaje a Emilio Eguíluz, se va notando a cada momento mayor entusiasmo, y es porque sin duda alguna, la calidad del espectáculo es extraordinaria. Sólo basta pensar que jugará una pareja que está dentro del corazón del público por su buen juego desarrollado y porque se trata de dos pelotaris del patio, dos estrellas del deporte vasco como son Emilio Eguíluz «El Ciudadano» y José María Gutiérrez, el bonachón de «El Charra».

Y ahora que hablamos de esta función que tendrá efecto el jueves que viene y de este partido, significamos que Emilio jugará este solo partido siguiendo en la Intendencia como hasta ahora.

El trío español que se ha de enfrentar a la pareja famosa, de Emilio y de José María ha de ser de gran calibre, considerando que el primer hombre del terceto es Elizondo que es un pelotari de condiciones y del agrado del público, porque siempre tiene voluntad de ganarlo todo.

Luego la otra gran cosa de la función extraordinaria, es la de que será el Intendente Salsamendi, que brilló mucho en aquellas famosas temporadas del Frontón Jai Alai.

Una orquesta de agraciadas y simpáticas señoritas amenizará el espectáculo.

Se les avisa a los que tengan localidades separadas, se les aguarda hasta el día ocho y que el doctor Ovidio Alonso Cartaya, tiene ahora a la venta las canchas especiales.

Anoche.

En el estelar reapareció Paco llevando de delantero a Ochoa, habiendo derrotado de calle a Labat Menor y Mendizábal. Estos no dieron una en todo el trayecto, estuvieron bastante desacertados.

La primer quiniela fué de Barrutia y la segunda de La Paz.

Hoy

Para hoy se ha combinado un gran programa:

PROGRAMA DE LA FUNCION DE ESTA NOCHE A LAS 8.30

PRIMER PARTIDO a 30 tantos:—Iturrino y Garramiola, blancos contra Recalde y Deva, azules. A sacar ambos del cuadro diez.

PRIMERA QUINIELA a 6 tantos:—Goitia, Maguregui, Egozcue, Ibarlucea, Irigoyen III, Elizondo.

SEGUNDO PARTIDO A 30 tantos:—Elizondo y Goitia, blancos, contra Egozcue y Maguregui, azules. A sacar ambos del cuadro diez.

SEGUNDA QUINIELA a 6 tantos:—Argárate, La Paz, Creus, Gutiérrez II, Salazar, Eguíbar.

TERCER PARTIDO a 36 tantos: Argárate, y Salazar, blancos, contra Eguíbar y La Paz, azules. A sacar ambos del cuadro diez.

RESULTADO DE LA FUNCION DE ANOCHE

PRIMER PARTIDO

	Tantos.
Millán, Alvarez, blancos	16
Onaindia II, Barrutia, azules	30

Ganador: azules.

Pierde el Deportivo Cárdenas su primer game de exhibición

El five del club Atlético de Versalles logró apoderarse de la decisión cuando los players de Enrique González, ex-campeones de Cuba, hicieron su primera salida al terreno. Scores

TOPICOS FUTBOLISTICOS

Por PETER

—Hoy, baile en el Iberia.
—Los partidos de mañana.
—El Nacional, se prepara.

El programa balompédico de mañana en el Campo Cerveza Polar comenzará con el choque de los equipos de la Serie B, Huracán y Betancourt, y son estos teams, precisamente, los que están empatados en el segundo lugar, a tres juegos de diferencia de los leaders del Nacional. Ello quiere decir que el match resultará muy interesante, pues aun cuando el team de la muchachada de Puentes Grandes, luce el probable ganador, los boys del Betancourt van dispuestos a quedarse en el segundo lugar.

Los otros encuentros, los de Primera Categoría, Serie A, son los de Hispano y Deportivo Centro Gallego y el de Juventud-Iberia. De estos hemos hablado ya bastante en el transcurso de la semana. Y mañana será tema primordial de nuestros comentarios.

No podrán quejarse los iberistas. Hasta Natura parece que quiere contribuir a la grandiosidad de su gran fiesta bailable de esta noche.

Una noche fresca, es mil veces preferible, que una de calor, para una recholata en la que habrá de rendírsele pleitesía a la Diosa Terpsícore

El Iberia Foot Ball Club, la simpática sociedad balompédica que tiene su home en el que fué aristocrático Hotel Miramar, el Prado y Malecón, celebrará la primera fiesta del Carnaval de 1937. Y como esta fiesta se celebrará por todo lo alto, la Directiva cuenta también con el local de Miramar Garden, y en ambos salones tendrá la juventud bailadora espacio suficiente para deleitarse al son de las buenas orquestas.

Los Hermanos Martínez, Neno González con Paulina y el Septeto Nacional, rivalizarán con las mejores piezas de su extenso y variado repertorio.

Infinidad de regalos se rifarán entre las damitas asistentes a la fiesta de disfraz del Iberia.

El Nacional, a pesar de que está en el primer lugar, y con una ventaja desahogada, se prepara para los próximos encuentros.

El team balompédico de la sociedad que preside el amigo Vicente Rodríguez, tiene nueve puntos, y aunque en términos tranviarios, «estar con los nueve puntos» quiere decir que se está disparado, la verdad es que el conjunto del Nacional, en sus últimas salidas, ha hecho un papel desairado, teniendo en cuenta los valores que lo integran.

El Nacional, con los jugadores que tiene —la mayor parte de ellos, de la máxima categoría— debería ganar ampliamente todos sus encuentros en el modesto circuito en que ahora se halla. Y si nuestra memoria no falla, el antepenúltimo y penúltimo matches fueron empates en los cuales sus adversarios, como diría Polo, «ganaron por puntos». Y en el último encuentro, contra el Huracán, perdieron.

Los muchachos del Nacional pudieran dormirse en los laureles y aun así, ganar el Campeonato. Pero sus ambiciones van un poquito más allá de alcanzar el pennant de la Serie B. El alto mando del Nacional tiene la vista fija en el ascenso de categoría, y a ese objeto, es que ha llevado a sus filas a los mejores jugadores que había en plaza. Pero como a pesar de eso, los muchachos han bajado de juego, los directores, con miras no sólo de ganar el Campeonato, sino también de tener éxito en la Serie de Promoción, es que se ha iniciado un período de entrenamiento riguroso que seguramente dará el resultado apetecido.

«Tenemos que ganar la Serie de Promoción», ha dicho el primer vocal Andrés Arias Leal.

Y esa es la consigna.

(Cárdenas, The Iron Man, por Correo)

Los boys de Enrique González jugaron ya su primer match de exhibición. Fueron sus oponentes los del five del «Atlético de Versalles», de Matanzas, que también han dispuesto del team de «Güines» campeon junior de la Liga Social.

Para los matanceros ha sido una verdadera hazaña el haber derrotado a los cangrejeros, pero no es un sueño, es la realidad palpable, el caso concreto, y no hay quien pueda cargar con la culpa de la derrota cardenense. Aunque el factor suerte tuvo mucho que ver con el triunfo de los boys de Noé Hernández, éstos jugaron para vencer, tirando canastas desde todos los ángulos del floor ya que el hermético garding del «Deportivo» no les dejaba franqueza para colocarse bajo su aro.

Filiberto Cartaya nos dice que verdaderamente él no esperaba esa victoria, que bastante buen buen papel habían logrado los matanceros al conseguir un honroso empate en el primer half a 13, poco después, él mismo, al minuto cuarenta segundos de juego del segundo tiempo, encesto la canasta que le daba ventaja, siendo borrada esta diferencia por Manolo Cueto que, dicho sea de paso, siguió encestando y cuando todo parecía que se había terminado, Cartaya y Librado lograron buenos goals para lograr otro empate a 22, Librado conecta otra canasta y Carlés segundos antes del silbato final logra un cesto precioso y con ello el empate a 24.

El tiempo extra se desarrolló emocionantemente. A los treinta segundos de juego Tiburón que fué borrado rápidamente por Labrado, F. Hernández lanza el balón desde el ángulo izquierdo del floor y logra otro cesto que pone a su team delante y Librado se encargó de consolidar la victoria 30x26 cuando conectó otra canasta eficientísima.

EL PRIMER ENCUENTRO

El primer encuentro, ya que fué doble programa, se efectuó entre «Atlético de Versalles» vs. «Deportivo de Cárdenas». (Teams Femeninos) llevándose el triunfo las chicas de Manolo Cueto, con anotación de 34 por 27.

Esta vez las chicas deportivistas jugaron mejor basket que en sus salidas anteriores e hicieron un gran papel, aunque las discípulas de Noé Hernández también ejecutaron jugadas brillantes. La pequeña Olguita Veulens es algo muy serio y prometedor, es verdaderamente una estrella en el floor y está constantemente en juego. Vale mucho.

ATLETICO VERSALLES

	Fig.	Fog.	FC.
Isa Gordillo, F	3	1	2
Asela Rodríguez, F	0	0	1
Herminia Rodríguez, G	1	0	2
Olga Venleris	4	4	2
Celsa Avalos C	2	0	4
Paulina Gordillo	1	0	2
Irma Rodríguez, F	0	0	1
Totales	11	5	14

CLUB DEPORTIVO CARDENAS

	Fig.	Fog.	FC.
Marta Fernández, F	2	1	3
Roselma Sosa, F	6	0	1
Hayder Flores	7	0	1
Olga Rodríguez, G	0	3	2
María Riera, G	0	0	2
Enriqueta PalaciosG	0	0	3
María Mesa, F.	0	0	0
Totales	15	4	12

RESULTADO:

Atlético Versalles, primer half: 14; segundo half, 13 Total: 27.
Club Deportivo, primer half, 21; segundo half, 13, total: 34.
Segundo juego:

ATLETICO VERSALLES

	Fig.	Fog.	FC.
N. Hernández, F.	2	0	0
F. Hernández, F.	1	0	0
A. Avalos, C.	1	1	1
G. Cartaya, G.	4	1	3
R. Librado, G.	5	2	1
A. Avalos, G.	0	0	0
Totales	13	4	5

DEPORTIVO DE CARDENAS

	Fig.	Fog.	FC.
M. Alvarez, F.	0	0	1
A. Puigpalat, F.	4	1	1
E de la Fé, C.	0	1	2
R. Carloés, G.	4	0	1
M. Cueto, G.	3	0	0
M. Sánchez, F.	0	0	1
Ch. Sinimin, F.	0	0	2
A. Triana, G.	0	0	0
J. R. Flores, F.	1	0	0
Totales	12	2	8

RESULTADO:

Atlético de Versalles, primer half, 13; segundo half, 17. Total: 30.
Deportivo Cárdenas, primer half, 13; segundo half, 13. Total: 26.

Atlético mantiene el leader

Guiado por Cardoso y Giraud, anoche derrotó al five del Teléfonos con score de 33 x 28

Excusen la forma, pero, no hay espacio y el tiempo vuela!... Vedado y Atlético fueron los ganadores de anoche... Los Marqueses reaccionaron y jugaron ayer lo suficiente para vencer... Perkins y Guabela tuvieron una noche de gala y ayudaron mucho al éxito... El Fortuna presentó a Pappy Montes de Oca pero, gardeó poco y por eso perdió... El score fué 27 por 24... El éxito del Atlético fué más fácil... La diferencia fué de cinco puntos... 33x28... Pero, no crean que por eso no tuvo que luchar duro... El Teléfonos dió mucha batalla en el primer half y se negó a darse por vencido hasta el final en el segundo... Con este triunfo, el Atlético se ha afianzado en el primer lugar con cuatro victorias y una sola derrota... Cardoso siguió marcando el paso en el scoring... Anoche tiró cuatro goals... Giraud le secundó admirablemente y juntos decidieron el éxito del team... ¿Más notas del programa de ayer?... Eso quisiéramos dar, pero como ustedes ven, no tenemos espacio para nada... So, sorry. Thank you, so much!

DAN.

Vedado.

	Pig.	Fog.	Fc.
A. Aixalá, f	3	1	2
R. Chomat, f	0	0	2
E. Cancio Bello, c	2	6	0
C. Contreras, g	0	0	3
R. Perkins, g	3	2	3
A. Cuervo, f	1	0	0
Totales	9	9	10

Fortuna.

	Pig	Fog.	Fc.
A. Gallarreta, f	2	3	1
M. González, f	0	1	1
J. Santana, c	1	0	3
F. Averhoff, g	2	1	1
V. Llopiz, g	2	3	3
J. Montes de Oca, g	0	2	3
Totales	7	10	12

Resultado:

Vedado	14	13—27
Fortuna	15	9—24

Referee: M. Iribarren.
Umpire: L. Moreno.
Anotador: E. Finlay.
Cronometrista: M. A. Masjuán.

Teléfons

	Pig	Fog.	Fc.
J. Gómez, f	0	2	3
V. Santamaría, f	0

HABANERAS

LA MODA ACTUAL

SOMBREROS DEL MOMENTO

Este nuevo Bretón está inspirado en las pinturas de Rubens, que tanto se repiten en la temporada presente. Es de paja negra de Milán con los bordes levantadas y rematados con cinta de gros-grain azul violeta igual que la que adorna la copa, donde se nota un pliegue al frente muy favorecedor. Los guantes son de antílope del mismo color de la cinta.

FLORES DE ESTACION

En esta época empiezan a florecer las flores más bellas de la estación. Pasados los fríos aparecen las orquídeas, las dalias, los gladiolos y margaritas del Japón a alegrar los lugares donde se encuentran.

Así, para obsequiar a una amiga en su onomástico, viaje o por cualquier otro motivo en que nos veamos obligados a hacerlo, el mejor presente que lleve nuestro mensaje de afecto han de ser las flores, y si éstas son de las que cultiva la **Casa Trías** serán aceptadas con más placer.

Pídalas por cualquiera de los teléfonos siguientes: F-4338, F-2514 o F-2824.

NOTAS ADELANTADAS

Aún no hemos sentido los rigores del invierno y ya se están exhibiendo los sombreros que serán llevados en la próxima primavera. Elegantes casas de modas han dado ya un lugar en sus vitrinas a estas nuevas creaciones de la moda; y he podido ver que la paja negra, en varias calidades, será el material predilecto para las damas.

Una linda gorrita de paja brillante y negra llevaba atado alrededor de la corona un velo de **chiffón**. Este velo, que caía a un lado, era prendido sobre el hombro.

Esto es muy nuevo, pero muy antiguo también, pues si examinamos los figurines de allá por el año de 1919 encontramos absolutamente el mismo sombrerito.

Y ya que volver los ojos hacia atrás es una costumbre practicada por los creadores de la moda, este año también nos dan otro modelo que bien podría haber sido sacado, directamente, de un cuadro de Rembrant. La única diferencia es que aquél era de fieltro y éste es de paja; pero de una paja tan fina que realmente se presta para la propia interpretación de esas formas de antaño.

Un modelito excéntrico, de paja negra y ajustadito a la cabeza, llevaba como adorno tres grandes rosas rojas muy obscuras, y un velito de paja, transparente, que caía en forma de visera.

El sombrero de los marineros bretones también tiene su representación en los modelos que usaremos en la primavera. Este sombrerito estaba confeccionado en hule y paja muy brillante, y tenía un velito de color (rojo, verde o azul) que caía sobre el rostro.

De París nos envían, para esta temporada, una novedad muy simpática y que consiste en el uso de bordados sobre los **sweters** o trajes de punto tejidos.

Estos bordados son hechos en armoniosos colores combinados en lana. En algunos modelos el punto de cruz forma muy bonitos dibujos sobre cuellos, puños y cinturones; en otros, una pechera bordada en tres a lo largo del traje completa la sencillez de estos trajes tan usados para los deportes invernales.

En algunas reuniones de patinaje nocturno se han visto este año algunos trajes de lana blaca, dolman y falda, y, el dolma tenía bordados con hilo de plata.

Y, no es esta sola la novedad que París nos envía, pues he visto una preciosa blusa tejida al **chochet** con un hilo de oro muy fino. La falda negra de raso, larga, y el corpiño interior hacían un precioso conjunto para la tarde. Una especie de turbante, también tejido con hilo de oro, completaba el atavío.

Lily D'ARCOURT.

SECRETOS DE BELLEZA

Los jabones que más deben usarse para realizar un buen efecto en la piel son aquellos que, fabricados con materiales puros, favorecen el cutis.

Entre éstos se encuentra el conocido jabón Mireya que elaborado, entre otros productos, con la miel y la cascarilla de huevo, de tan beneficiosos efectos, ofrece a la piel la limpieza y la frescura que tanto se busca.

Este jabón debe usarse todas las noches con agua tibia, secándose suavemente el cutis y después se dejará aplicada la crema del mismo nombre para cerrar los poros y evitar las arrugas, manchas, etcétera.

ECLOSION

Para Olga Tous

Cantaron en mi alcor los clarineros
Al despuntar el alba esta mañana;
Y sentí que, al fulgor de los luceros,
Repicaba en la Iglesia una campana...

¡Qué sueño tuve! Una ilusión que pasa...
Dejándonos transido el corazón;
La duda del ensueño nos abrasa
Y turba, sin saberlo, la razón...

Olguita: Ya lo sabes, en la quimera vana
Que todos sustentamos, la campana
Con tonos macedónicos inspira...

Tú tienes el fulgor de la alborada
En los rayos de luz de tu mirada
Que, por el ansia de vivir suspira!

Paulino G. BAEZ.

MENU DEL DIA

Almuerzo	Comida
Fruta bomba natural.	Grape fruit.
Huevos a la crema.	Sopa a la Juliana.
Pollo en cacerola.	Pescado al gratín.
Arroz blanco. Platanitos.	Pollo frío. Ensalada.
Merengue con coquimole.	Arroy con leche.

RECETAS DE COCINA

Buñuelos de Harina

Se deslíe en una buena cantidad de agua media libra de harina de maíz, se sazona con anís y un polvito de sal, cocinándose a fuego lento sin dejar de revolverla hasta que se ablande. Fuera del fuego se le agrega una cucharada de agua de azahar, azúcar en polvo y seis huevos crudos. Todo, bien unido, se extiende sobre una mesa y cuando esté frío se forman los buñuelos, que se freirán en manteca abundante y muy caliente. Cuando se vayan a servir se espolvorean con canela y azúcar molida.

M. R. de FONTANILLS.

APROBADO EN EL CANADA UN PROYECTO DE LEY QUE CREA LAS ZONAS FRANCAS

OTTAWA, febrero 5. (AP).—El Senado aprobó hoy, en segunda lectura un proyecto de ley que establece zonas francas en Canadá.

Las provincias, municipios y agencias públicas organizadas o que se organicen podrán solicitar del Gobierno autorización para establecer y administrar las zonas francas a sus expensas. La situación de las zonas se hará con la aprobación del Gobierno.

Dentro de dichas zonas podrán almacenar productos extranjeros, así como establecerse talleres de ensamblaje, sin el pago de los derechos de aduana, los que se abonarán en el caso de que entre en el territorio canadiense para su consumo.

APROBADO EL PRESUPUESTO DE DEFENSA EN FRANCIA

PARIS, febrero 5. (Havas).—Después de un corto debate, el Senado, por unanimidad de 297 votantes, aprobó el proyecto de ley autorizando los créditos y obligaciones que se requieren para ejecutar el presupuesto de las defensas nacionales.

Un Año Feliz para Elena

Querido Juan:

Puedes borrar de tu libreta el número del teléfono de mi vecina que te dí para que me llamaras, porque ya me instalaron el mío.

Tu mejor que nadie puedes suponer lo contenta que estoy al poder comunicarme, sin molestias, con mis familiares y amigas, extendiendo de ese modo mi campo social.

Es una verdadera delicia poder, cuando uno lo desea, visitar a sus amigas y hacer las compras por teléfono atendiendo al mismo tiempo el manejo de la casa.

Elena

Mi teléfono es el: A-8419

ESTA es una carta bien escrita por una mujer agradecida a su hermano ausente.

Usted puede apreciar en cada una de sus líneas, lo feliz que ella se siente al poder disfrutar de su propio teléfono.

Así, hay muchos miles de hombres y mujeres hoy en día.

Más de 14,000 teléfonos fueron instalados en Cuba el año 1936.

Esto significa que el público va comprendiendo la utilidad y necesidad de su continuo uso para la vida diaria, manteniendo el círculo de la familia más estrecho y estableciendo contactos de amistad, alegría, confort, seguridad y prontitud en los casos de emergencia.

Tanto en la mansión señorial, como en el más apartado y modesto hogar de la aldea, hay felicidad y seguridad para todos, cuando se tiene un teléfono al alcance de la mano.

HABLA DA TANTO POR TAN POCO

CUBAN TELEPHONE COMPANY

MATANCERAS

En el Liceo

La reunión del jueves.

Un éxito grande, como era de esperarse y como había derecho a que fuera, resultó la reunión que en los salones del Liceo, tuvieron el día 4 las esposas e hijas de asociados de la Institución, citadas para formar el Comité que ha de asesorar a la Directiva, en las fiestas y actos que se organicen por ésta en el futuro.

En número grande, que no admite citas, porque no acabaríamos nunca de mencionar nombres, acudió la mujer matancera al Liceo el Jueves, animada de los mejores deseos, y dispuesta a dar su cooperación decidida a cuanto allí se inicie.

Como acuerdo el más importante de esa reunión, diremos que para mañana domingo en horas de la mañana, se ha fijado la elección de las damas y señoritas que han de formar dicho Comité.

Como en los comicios anuales, para designación de los miembros de la Junta Directiva, saldrán mañana de las urnas, todas aquellas figuras, que por su popularidad, por su arraigo entre nuestra juventud, por sus condiciones para rendir la labor que se les ha de confiar, deberán formar ese grupo que tan valiosísima cooperación ha de prestar a la legendaria casa que actualmente preside el doctor Mario Dihigo y del Llano.

Tratados los asuntos que figuraban en la orden del día, se improvisó una fiesta, en la que se hizo música, se recitó, y hasta los amantes del baile gozaron de su favorita afición.

El espíritu francamente cordial que reinó en esa junta de la que aquí levanto acta, hace esperar que el Liceo resurja prepotente, a la animación que caracterizó siempre sus salones.

Alegría que allí llevara la juventud, factor indispensable, imprescindible para la vida de cualquier Club.

Si la elección de mañana se hace a conciencia, pesando cualidades, aquilatando dotes, escogiendo a las personas apropiadas para la labor a desarrollar, la victoria puede proclamarse ya como segura.

No son nombres, ni son prestigios, ni son figuras las que mañana van a elegirse, porque de eso está lleno el Liceo, que puede alardear como pocas Instituciones, por razón de su decanato, de su abolengo y de su gerarquía, de la distinción que no puede nadie negarle; son condiciones de actividad, de iniciativas, perseverancia, tesón, tacto, inteligencia, constancia y entusiasmos, los que deben adornar a las personas que van a acometer esa nueva modalidad por la que va a regirse en su aspecto social, el Liceo en lo futuro.

Por eso recomendamos un buen estudio, una mesurada selección, una paciente y serena revisión de valores, para que las que sean designadas para trabajar no se concreten a la ostentación del cargo, sin los sacrificios, las contrariedades, y las molestias que éstos traen consigo.

La proposición que se hizo en esa junta de que sean quince las personas que formen el Comité, nos parece felicísima, porque es la cifra media entre lo mucho y lo poco y porque es lo que se necesita, para el reparto de responsabilidades, que ha de salir mañana de las urnas.

Señoras y señoritas, porque unas y otras, como el aceite y el vinagre son imprescindibles para una ensalada,—y perdóneseme la vulgaridad de la frase—deben ser electas en esos comicios de mañana, que van a ser movidos, van a ser interesantes y de una muy simpática novedad.

Rumbo a Pinar del Río

Los esposos Iturralde-Lorenzo.

Embarcaron ayer para su finca de la Provincia vueltabajera, mis distinguidos amigos Alvaro Iturralde y Anita Lorenzo, en compañía de sus hijos, que pasarán allí estos primeros días del duelo que tan hondamente los aflije con motivo del fallecimiento de la señora Carlota Jorganes viuda de Lorenzo.

A su regreso de Pinar del Río quedarán instalados en la casa de la calle de Santa Teresa número veinte, abandonando la Quinta de la Playa en que hasta ahora residieran.

La ausencia de aquel quartier, de personas a las que se les tiene en tan alta estima, es en extremo sensible.

Sepan las amistades de los esposos Iturralde-Lorenzo, de su nueva residencia.

Iraida Pita

Una deliciosa mignoné.

Festeja hoy su natalicio—sus diez años de nacida—la graciosa jovencita que es la hija primogénita de un matrimonio tan distinguido, como José María Pita, Cajero de la Compañía de Jarcias de Matanzas y su bella y gentilísima esposa Juanita Pita.

Una agradable fiestecita tendrá hoy en horas de la tarde la linda Iraida, para la que se ha hecho una extensa invitación, entre los hijos, de las principales casas yumurinas.

Felicidades, Iraida.

En la Valla de Matanzas

Gran día hoy.

A beneficio de la Corporación Nacional de Asistencia Pública, y organizada por la Presidenta del Comité Provincial, señora Violeta Salvador de Pérez Arocha, se celebra esta tarde la más importante y la más lucida lidia de gallos que jamás se haya registrado en aquella Valla.

Para dar realce al típico e interesante pasatiempo, vienen de la Habana el general Asbert, Diego Trinidad, Rodríguez Casta, Bienvenido Giroud, Pérez Acosta y el coronel Mendieta, a los que amablemente se ha invitado por el Jefe Militar del Distrito.

Los galleros más conspicuos de la Provincia con sus mejores ejemplares estarán hoy en esa lidia, donde ha de correr el oro a mares.

Asistirán señoras a esta fiesta de la Corporación Nacional de Asistencia Pública.

Leader de esta fiesta de tan pronunciado sabor criollo lo es el popularísimo Francisco Rabelo.

La cantina estará atendida por señoras y señoritas, las más distinguidas de esta sociedad.

La señora viuda de Menéndez

Matilde Llana.

Siguen siendo de angustia, de congoja y la más terrible incertidumbre, para los hijos de la gran dama, estas horas de la presente semana en que se ha agrabado sensiblemente el estado de salud de la respetabilísima matrona.

Junto a la cabecera velan sus hijas las señoras de Ramón Font, de Ricardo Oliva, y Juan Luis, el médico que sin reposo, sin paréntesis de descanso en su amoroso afán de conservarle la asistencia a la madre que idolatra, no se separa un sólo instante de aquel doliente lecho.

Baile de máscaras

En el Deportivo.

Se inaugura esta noche la temporada carnavalesca, en la próspera Institución que preside Manuel Higinio de Armas, de la que es Director el dinámico Reynaldo Gutiérrez.

Asistirá a este primer baile de disfraz del Deportivo, una nutrida comparsa que capitanean Hipatia Vitier y Agustín López Llorens.

Un bonito y alegórico decorado lucirán los salones de la sociedad de frente al Parque, donde se dará cita hoy, toda nuestra juventud bien.

Asistiré a esa fiesta.

El Asilo Santana

Albergue misericordioso.

Por la Asociación de Madres Católicas y señoritas de la Caridad, se ha iniciado desde ayer una colecta, para reparar urgentes departamentos de aquel hospicio que amenazan ruina.

Un llamamiento a esta sociedad hacen las señoras y señoritas que integran el Patronato de ese Asilo Santana donde esperan su postrer momento, infinidad de viejecitos, que sostienen esas dos nobilísimas Instituciones de Caridad.

Cualquier cosa, por insignificante que sea, ayudará a las Madres Católicas y a las señoritas de la Caridad, a acometer la obra, que por imprescindible, no puede posponerse sin riesgo de que se registre algo lamentable allí.

A la señora Angélica Fernández de Suárez, en su residencia de la calle de Zaragoza o a la doctora Carmita Urrechaga, en la quinta «La Panchita», de Bellamar, pueden enviar cuantos se conduelan de las necesidades del Asilo Santana, su óbolo, desde un centavo hasta lo que alcancen las fuerzas de cada cual.

¿Desoirá nadie esta voz que brota del corazón de las abnegadas mujeres que están al frente de ese Asilo Santana?

Estamos seguros que no.

Los esposos Roca-Andrew

Abandonan Matanzas.

Dejaron ayer su Quinta de la Playa para pasar una temporada fuera, el Ingniero Miguel Roca y Olivera y su distinguida esposa Mercedes Andrew.

Partió para el central Francisco, en Camagüey, el Ingeniero Roca, y para el Central San Antonio, la señora Mercedes Andrew, a la que acompañan sus dos encantadoras hijas.

Nuestra afectuosa despedida a tan simpáticos amigos.

Del Rotary Club

La sesión del jueves,

Interesante en extremo fué la reunión que en el Hotel Velasco, tuvieron los gentiles caballeros, que pertenecen en Matanzas, a esa Institución de la Rueda dentada, que hoy preside Evaristo Cotilla, porque se dió cuenta en ella de las donaciones que se hicieran de las canastillas martianas que las esposas de los rotarios, confeccionaran para aquellos niños que vinieran al mundo en la fecha del 28 de Enero.

Encontrándose casualmente en dicho Hotel, el Ingeniero Jefe de Obras Públicas del Distrito, señor Giordano Casas, que sentaba a su mesa de aquel comedor a los señores La Torre, Gerardo Rodríguez Morejón y Pepe Casas Prendes, altos empleados de la Secretaría del Ramo y al gran leader revolucionario Santiago Alvarez, con el Cronista, una comisión rotaria invitó al Jefe del Distrito y sus acompañantes, para que hicieran acto de presencia en dicha junta.

Con aplausos y la más afectuosa acogida ocuparon asientos en torno a la mesa rotaria, Giordano Casas, el Secretario particular del Secretario de Obras Públicas, el Jefe de Publicidad de aquellas oficinas, con la Torre y Alvarez, para los que hubo frases halagadoras en extremo.

Los rotarios, por boca de su figura más destacada—Alfredo Esquerré—pidieron a Giordano obras que necesita Matanzas imprescindiblemente, y que se espera que el Gabinete del Coronel Laredo Brú autorice a esa figura prominente que hoy ocupa la Cartera de Obras Públicas, y que como hijo de Matanzas ha de propiciar cuanto redunde y beneficie a esta población, donde su apellido se pronuncia con el respeto, la consideración y el afecto a que se han hecho acreedores, los vástagos de ese prócer que se llama don Antonio de Casas Vázquez, Jefe de un hogar que sea quizás hoy,—desaparecido el de González de Mendoza en la Habana—el único en Cuba que pueda blasonar de cobijar bajo un mismo techo a tres generaciones que forman la más extensa, más bien llevada y más ejemplar familia de la República.

Un mensaje de simpatías encargaron los rotarios matanceros, al joven Pepe Casas Prendes, para que lo hiciera llegar a su señor padre, a quien dicho sea de paso y por noticias que con anterioridad a esa reunión rotaria a nosotros llegaran, se prepara un homenaje, que ha de hacer eco en los anales de la Yucayo.

Alegrías de un hogar

A las que nos sumamos.

El doctor José Manuel Mesa y la interesante dama Alicia Aguiar, besan alborozados en su residencia de Pedro Betancourt, la llegada de una preciosa muñeca que colma todas las aspiraciones del prestigioso abogado, que es Presidente de la Asociación de Colonos de la Provincia y su bella esposa.

La encantadora babita hace tía a una amiga de mi más ato aprecio, a la gentil señora del doctor López Luis, Mrgarita Aguiar, cuyo nombre llevará la recién nacida.

Mi enhorabuena a esos esposos Mesa-Aguiar.

En Palacio

Los obreros porteños.

Una comisión de trabajadores de esta ciudad, visitó al Honorable Presidente de la República en la mañana del jueves, para protestar, de lo que ya por boca del doctor Mario Jordán, en el inolvidable homenaje que se le rindiera a los Secretarios de Justicia, Trabajo y Agricultura en el Hotel Velasco, y desde las columnas de estas «Matanceras» hicíéramos resaltar, como una nueva desgracia que se cernía sobre esta población.

Conocen el caso nuestros lectores, y saben que nos referimos a la nueva ley de accidentes del trabajo, que rebajándole al puerto habanero, recarga al de Matanzas con un cuatro, que hará imposible todo embarque por esta rada.

La injusticia es tan manifiesta, el atropello tan inaudito y de tan graves consecuencias es esa ley, que nos preguntamos adoloridos, cómo teniendo esta Provincia su representación en el Congreso, pudo pasar esa ley, que es la ruina de las exportaciones e importaciones por la hermosa y siempre desierta bahía yumurina.

A la protesta de los obreros que ayer visitaron Palacio, debe unirse la de todas las clases vivas de la población, porque seremos todos a lamentar los daños que sobrevengan.

Los privilegios son siempre odiosos, pero cuando como en este caso, se traduce esa rebaja del dos por ciento en los seguros obreros del puerto habanero, en un aumento del cuatro para los de Matanzas, es algo más que odioso, inaceptable e incomprensible.

Tiene la palabra nuestra representación congresional, a la que acudimos en defensa de los intereses que se le confiaran el diez y ocho de enero del pasado año.

Intereses que son sagrados.

Teodoro Cardenal

Duelo matancero.

Ha fallecido en la Habana donde ejercía brillantemente su carrera de abogado, el notable jurisconsulto que fué, en épocas inolvidables de la Atenas una de las figuras más salientes del foro yumurino.

De gran familia y de gran casa el doctor Teodoro Cardenal y Gómez, aun subsisten, resistiendo al embate del tiempo y al paso de los años, los recios muros, de la que fué solariega casa de los de ese apellido, en las alturas de Simpson.

La Quinta de Cardenal, como la de Félix Torres, la de Triolet, la de los Heydrich y la de Tosca, son reliquias que dicen todavía elocuentemente lo que fué el ayer, de esta hoy, empobrecida ciudad.

Hombre de gran cultura, de refinamientos y exquisiteces que le dieran sus viajes al extranjero, su dedicación al estudio y su amor a los libros, lo hacían el más amable causer, y lo destacaban en la tribuna, como uno de los más conceptuosos oradores.

Con patrimonio y capital que le venían de herencia, vivió siempre en Matanzas en un rango y en un elevado plano de distinción.

Para sus deudos todos van estas líneas de sentida condolencia.

Una niña

Que aumenta una prole.

Los jóvenes esposos el Ingeniero Manuel D. Estrada y Zayas Bazán y la interesante dama Candita Heydrich y Hernández, ven alegrado su hogar, desde la mañana del miércoles, con la llegada de una nueva princesita, que completa la ventura y la dicha de tan interesante pareja.

Vino al mundo esa nueva, vástago del ex-Ingeniero Jefe de Obras Públicas del Distrito, en los albores de la festividad de la Virgen de la Candelaria, fecha en que festejaba su onomástico su amante compañera.

Mi enhorabuena a ese matrimonio.

La última nota

Para decir que tocó en suerte la magnífica ponchera que se rifó en la Verbena del Parque Matanzas, al señor Curbelo, que la ofreció a su esposa la señora Cucú Pérez Salvador, la cual a su vez la ha donado al Asilo de Ancianos Desamparados del Paseo de Martí.

Dicha ponchera será sorteada entre cien personas para entregar íntegro su producto a aquella santa casa de las Hermanas de la Caridad.

Rasgo hermoso y que serán todos a aplaudir es este de los esposos Curbelo-Pérez Salvador, a los que felicitamos tan sinceramente.

Manolo JARQUIN

VIBOREÑAS

La gran kermesse de hoy

Organizada sin faltarle el menor detalle por la Directiva del señor Jesús Valverde, Presidente del Club Unidos, con la valiosa cooperación del insustituible Secretario Carlos Dunn Smith, demás miembros de la misma y el valioso Comité Femenino que preside la gentilísima figulina Elda Farrés, se celebra esta noche la gran kermesse carnavalesca «La Víbora en 1800», a la que asistirán varias comparsas formadas por bellas figulinas y conocidos jóvenes.

Entre sus mayores atractivos cuenta con un «Gran Bazar», tiro al blanco, carreras de conejitos con premios, «traga-bolas», kiosco de la suerte, cartomántica y algunos más.

Cuatro excelentes conjuntos musisales la amenizarán la «Melody Boys» de José Antonio Quintana situada en una gruta de follaje; orquesta Gris, de Mario Jiménez, el septeto «Sonora Habanera» en el cabaret de la Casa-Club y un buen trío con un show, con Manolo Serrano de maestro de ceremonias.

Auguro a los Unionistas el más brillante éxito, pues asistirán las más selectas de nuestras representaciones sociales.

Srta. Belinda Torres Sierra

Celebra hoy su cumpleaños y sus días esta gentilísima viboreña, rubia de negros ojos sinceramente admirada.

Muy felicitada ha de ser en esta fecha y yo lo remito con mi expresivo saludo mis votos porque sea siempre inquebrantable su actual felicidad.

Orquesta Ensueño

Nuestro leído compañero Ferrer de Couto en su interesante sección «Se dice que»... ha dicho, él que sabe lo que dice y dice lo que sabe:

Las orquestas «Ensueño» e «Imperio», tocaron anoche en las aceras de «El Pasaje» y «El Dorado» respectivamente.

La primera ganó por decisión. Este fallo fué unánime cuando el conjunto «Imperio» interpretó el Vals de «La Viuda Alegre»... Resultan muy interesantes estas veladas, en las que los concurrentes a esos cafés al aire libre se ponen a discutir qué conjunto es mejor...»

Y cuando eso ha sido así, es porque nuestra decana orquesta femenina «Ensueño» es una hermosa «realidad» artística musical.

Lo ha dicho el «soberano» y basta!

Eduardito Fontanills

Es el cronista de «Información», a cuyo expresivo saludo contesto.

Sobrino del inolvidable decano Enrique Fontanills, por «ley de herencia» ha de ser un buen cronista, teniendo dotes para serio, actividad, inteligencia y muchas relaciones sociales. Yo le auguro un triunfo en sus labores periodísticas.

Una niña

Besan dichosamente a su primogénita, los jóvenes esposos señora Moraima Suárez de la Grana y el señor Angel Fernández López.

Les dedico mi enhorabuena deseando la más dichosa vida a su hijita.

Un niño

Ha llegado felizmente al hogar de los estimados esposos señora Ernestina Rodríguez y Gabriel Izquierdo.

Para su primogénito es dedicado un beso de bienvenida a este mundo, con mi felicitación a los esposos Rodríguez Izquierdo.

Club San Carlos

Mañana inaugura la temporada de Carnaval nuestro decano Club San Carlos, con un gran baile de disfraz que será ofrecido como homenaje a la linda figulina Elsa Adan, candidata de triunfo al concurso Reina del Tourismo.

Asistirán todas las candidatas de provincias actualmente aquí.

Agradecido a la invitación recibida.

Teatro «Tosca»

Hoy en nuestro primer coliseo se proyectan «El Presidiario en fuga», por June Travis y Barton McLane y «Dame tu corazón», por la excelsa Kay Francis y George Brent.

Mañana se repiten en las tres funciones, en las que estará el gentleman Don Ricardo de la Torre, atendiendo a las familias.

Club Fortuna

Un baile celebra esta noche dedicado a los campeones de base ball.

Un excelente programa está a cargo de buenos conjuntos musicales, que alternarán hasta la madrugada.

Mañana será inaugurada la temporada de Carnaval con un te, que se repetirá todos los domingos.

Academia Morales

Con este buen programa celebra una fiesta de presentación cultural artística por sus alumnos, en el teatro «Riviera», mañana domingo a las ocho de la mañana:

PRIMERA PARTE

1.—Himno Nacional.

2.—«Alegre en el Cañaveral», por los alumnos Héctor Laguna, Carlos López, Ernesto Grenet, Eduardo Grenet; José Fonticoba; José Castelló; René Crucet; Roberto Sebasco; Rogelio Lozano; Benigno Hueso y Rosita Gutiérrez.

3.—Número de «Tap» por el alumno Guzmán Cuevas, acompaña el profesor William Ruibal.

4.—«La Bella Durmiente», vals, por los alumnos: Noemí Carrasco; Dolores Galante; Concepción Castillo; Olga García, Josefina Lanuza; Caridad Lozano; Mercedes Vale, Migdalia Arango; Hilda Sebasco; Hilda Toledo; Merdu Duñaveitía; Marta Alvarez; Rosita Gutiérrez y Hector Laguna.

5.—«La Canción del Olvido». Serenata. Zarzuela en un acto por los alumnos Teresa González; Sergio Vargas, José Manuel Galante; Manuel Rivas; Fernando Prado; Rolando del Barrio; Jorge Placé; Ramón Laguna; Hilario Durant y Francisco Fernández.

6.—«Señor Comisario» canto, por la alumna Carmela Fernández Curbelo.

7.—Poesía por la alumna Laura Medina.

8.—«La Montería» zarzuela. Fox Trot de la murmuración, por los alumnos Aida Brito, Olga Mesa; Carmen Vargas; Zoraida Rivero; Zenaida Cruz; Miguelina García; Josefa Vinagera; Carmen Jayo; Olimpia García; Ignacio Obiaga.

SEGUNDA PARTE

1.—«El Conde de Luxemburgo» Vals de los Besos, por los alumnos: Carmela Fernández Curbelo; Mario López Salas; Ligia Alvarez; Enrique Rubí; Lilia García; William Ruibal; Carmen Bousoño; Jorge de la Torre; Concha Morejón; Helio Morales; Olga Mendoza; Antonio Cuesta; Laudelina Agara; Guillermo Bequer; Esther Villagarcía y Manuel Boyle.

2.—«Poesías» «Tus Mariposas», por Ulderico Hernández, ciego de nacimiento.

3.—«La Comparsita», baile por los alumnos Aida Brito e Ignacio Odiaga.

4.—«Poesías» por la alumna Argelia Barreto. «Nocturno» de José Asunción Silva y «Caperucita Roja» de Gabriela Mistral.

5.—«Butterfly», canción por las alumnas Rosa Crespo, Flora Ecay, María Sánchez; Emilia Vinagera; Zoraida Rivero; Carmela Pomares; Margot Parets; Esther Villagarcía; Olga González y Olimpia García.

6.—«Locura» Boceto de drama en un acto y en verso, por el Profesor Fermín Boudet y las alumnas Aida Brito, Carmela Fernández Curbelo y Laura Medina.

7.—«La Parranda», zarzuela. «La Ronda de las Solteras», por las alumnas Concha Morejón, Carmen Bousoño; Josefina Jiménez; Caridad Toledo; Carmen Vargas; Laudelina Agara; Josefina Rodríguez; Marta Arriola; Antonia Aguilera; Pilar Cantalauva y Rosa Casolla.

8.—«Mosaico Internacional», por los alumnos Aida Brito e Ignacio Odiaga.

La parte musical de este programa estará a cargo de los profesores señorita Divina Suárez y señor Fermín Boudet.

Los programas-invitaciones serán exigidos por la comisión de recibo.

Urbano del Castillo.

Cardenenses

LA FIESTA DE HOY

En el Club Deportivo de Cárdenas

Se conoce ya el programa.

Que ofrecí ayer.

Estas «Cardenenses» dieron a conocer ese gran programa que abarca el festival atlético-social del simpático Deportivo de Cárdenas que una vez más se cubrirá de nuevas glorias y nuevos éxitos.

Empieza temprano.

El curso de los eventos.

Desde las dos de la tarde se inicia la feria que se prolongará hasta la madrugada del domingo.

Habrá kioscos.

Y diversidad de alicientes.

Los mismos kioscos y el mismo personal que trabajó en la verbena de Caridad del Parque, estarán en el Deportivo la noche del sábado, pues el elemento social que figuró en ella no puede negar su concurso a la sociedad cubana de Vives y Aranguren.

Habrá comida rotaria.

Del Rotary Club de Cárdenas.

La sociedad de la rueda dentada que hoy preside el distinguido caballero señor Luis del Valle Esnard, dará allí, en medio del festival su comida-sesión ordinaria.

Que podrán ver todos.

Cuantos asistan al Deportivo.

En esa comida rotaria se le señala su puesto al Cronista.

Puesto que ocupó hace años.

Desde que se fundó el Club.

Primer domingo de Carnaval

A las puertas ya.

El 7 de Febrero.

El Alcalde Hernández Escalada acaba de dar a la publicidad el bando en relación a los paseos de carnaval que se inician el domingo por la tarde a lo largo de nuestra vía central.

Paseo que se verá alegre.

No obstante ser el primero.

Por la noche el Liceo de Cárdenas inaugura su temporada de Momo con un asalto bailable en sus salones.

Ya se decora el Liceo.

Llamará la atención.

En su fachada llevará un castillo que la cubrirá toda, semejando algo fantástico.

Llegó el Carnaval.

Albricias, juventud!

Cirita Aldereguía

Mejora por momentos.

La linda flor.

Operada recientemente en la Clínica Cárdenas por su Director, el elogiado doctor Juan de Rojas, de apendicitis se restablece rápidamente la encantadora figulina.

Me place decirlo.

Con verdadero gusto.

Una Cooperación más

Al festival del Deportivo.

De los ex-alumnos del Apostolado.

Se adhieren a contribuir al éxito de esa fiesta celebrando allí una cena en artística mesa que las mismas ex-alumnas decorarán.

Actúa Adelita González.

Y sus demás compañeras.

El doctor Hernández Gonzalo

En Cárdenas el domingo.

El doctor Hernández Gonzalo.

Vendrá a ofrecer sus habituales consultas en la Clínica Cárdenas, el renombrado especialista de garganta, nariz y oídos.

De 9 a 11 a. m.

Horario de costumbre.

Cárdenas Social de Enero

Agotándose.

Por momentos

Ha sido un éxito el cuaderno de Cárdenas Social de Enero, la revista chic cardenense que en febrero próximo inicia su quinto año de vida.

Celebrará el motivo.

Con una edición extra.

Cumpleaños

De linda jovencita.

En la fecha de ayer.

La graciosa María Amelia Irigonegaray, flor de los apreciados esposos señora Amelia Murgado y el señor Juan Irigonegaray, siempre afable amigo.

Mi elogio para esa joyita.

Con mi cálido saludo.

Restablecido

Lo está un compañero.

Y afable amigo.

Refiérome a Pedro Palmer, Sub-Director del colega «Prensa Libre» que estuvo enfermo varios días y que ya está de nuevo en sus actividades.

Me satisface decirlo.

Consignar su salud.

Conferencia interesante

El 11 de Febrero.

En los Católicos.

En ese palacete dejarán oír su cálida palabra el Rvdo. Padre Juan Rubinos, ilustrado profesor de Literatura del Colegio de Belén de la Habana, que tratará el siguiente tema: «El problema de la cultura y orientación de las masas populares.»

Hay interés por oirle.

Gran interés.

Nuestros Teatros

De lleno en lleno.

Nuestros teatros.

Tanto Modernista como Martí llenan su sala a diario con los programas variados que ofrecen a nuestro público tanto en cine como en variedades.

Triunfa su empresario.

El caballeroso Villanueva.

Rumbo a Matanzas

Parte un matrimonio.

Que mucho estimo.

Los jóvenes esposos señora Laura Amador y Julián Egaña, que con su linda hijita, van a instalarse de nuevo en la vecina y pintoresca ciudad yumurina.

Lleven mi despedida.

Que es afectuosa!

Novedades

A elegir.

Novedades.

Artículos de gusto y arte lo acaban de llegar para las fiestas de Carnaval de 1937 a «El 20 de Mayo».

Vea sus vitrinas.

Encantan!

Francisco González Bacallao

CUATRO AÑOS DECISIVOS

I

Cuba no puede posponer más el problema de organizarse como una nación esto es, de coordinar sus fuerzas morales y materiales, el hecho de su cultura y el hecho de su economía, para vida y disfrute del pueblo cubano. La soberanía política no ha hecho soberano nuestro destino. La vida nacional no es para el cubano un hecho raigal sino un mero accidente. Los valores auténticos de una nacionalidad no tienen aquí relieve, no somos como pueblo un fenómeno integral y ordenado. La vida cubana es, desde la emancipación metropolitana un azar. No hay en ella ni la trabazón ni la continuidad que forman la razón histórica de la vida de un pueblo. De ahí arranca la profunda miseria material y el angustioso desconcierto espiritual del cubano. Esta accidentalidad rebaja de nivel el destino de Cuba. Hay que reconcentrar todas las fuerzas que palpitan en el hecho cubano para crearle a este un sentido y una razón. Tenemos que edificar una nación sin más retardos.

El análisis espectral de la vida cubana no está a nuestro alcance. No está, quizás, al alcance de nuestra generación. El agudo drama de la vida cubana roba la serenidad de una contemplación objetiva. No es posible, por tanto, detenerse a una rigorosa valoración de las responsabilidades y de los factores de nuestro desconcierto; y la más luminosa interpretación dialética no permitiría probablemente establecer un dignóstico fundamental si el mal de Cuba descansa más sobre una herencia económica colonial o sobre una herencia espiritual tarada, a su vez, por un vasallaje secular. Lo cierto y lo urgente es acreditar que las bases nacionales están en quiebra y que la vida cubana rota y descompuesta se suspende en un dramático vacío. Edificar es, por tanto, la consigna vital aquí y ahora.

Toda edificación nacional se plantea como problema previo y elemental el problema de su instrumentación. Y no podemos a la altura de nuestro tiempo y de nuestra experiencia ignorar la complejidad del hecho nacional. Nación, es a la vez, economía y política, producción y cultura.

No se puede, por tanto, plantear aisladamente en lo político, en lo económico o en lo social el progreso de la vida cubana. Sin Estado representativo de las mayorías nacionales, sin una economía de servicio popular y sin una educación de masas no puede trazarse un signo positivo integral para nuestro camino. La vida nacional es en el plano histórico de hoy, un todo y su atención aislada es su desarticulación necesaria. En nuestra propia carne tenemos ejemplo. La riqueza torrencial volcada sobre Cuba cuando los altos precios de la producción azucarera, nada dejó para Cuba. Faltó el hecho político de un Estado nacional y popular que sustanciara el hecho económico. A contrario sensu, la movilización política de vuelos nacionales que puso fin a la tiranía de los ocho años, solo sirvió para agudizar las contradicciones de la vida nacional porque no supo proyectarse sobre la base económica y la raíz social del problema cubano. Todo ello ha dejado la vida cubana en un terrible precario. En la entraña nacional se debate una voluntad de superación que aún no ha plasmado en un hecho pleno, con las aristas de una arquitectura política, económica y social herrumbrosa y envejecida. Hay que ir a una consideración integral del problema de Cuba si aspiramos a superarlo históricamente.

En una jerarquía de urgencias el problema político ocupa el primer plano. El problema político, claro está, en el sentido del hecho y de la acción de un Estado al servicio del pueblo, porque la superestructura política es, hoy, entre nosotros una construcción artificial. Entre el nervio y el drama del pueblo cubano y su Estado no hay la menor relación. El Estado republicano es un hecho oligárquico ajeno a todo sentido vital y nacional. La mecánica misma del acontecer es la que arrastra a los gobiernos tras los problemas. Pero a la zaga no se pueden éstos resolver. El Estado republicano está, pues, urgido de una inaplazable y radical transformación ya que sólo en el Estado podemos encontrar un instrumento de acción sobre la totalidad de la vida nacional.

Por poderosas y certeras que puedan ser las fuerzas sociales requieren la coordinación del Poder político para una proyección de carácter general. El problema previo y elemental de una reconstrucción nacional está, por tanto, en la transformación del Estado burocrático y partidista de la historia republicana en un Estado nacional y social, instrumento de una nueva y total edificación de la vida cubana.

Ahora bien, el hecho de un Estado nacional implica serios y arduos presupuestos. Implica una articulación de fuerzas políticas y sociales que no existe entre nosotros. Por eso los hechos jurídicos y formales carecen de trascendencia; por eso, la convocatoria de una Asamblea constituyente, esto es, la movilización general de las fuerzas políticas y sociales frente al hecho de la reconstrucción del Estado, puede dejar en pie e inclusive agravar todos los problemas de la vida cubana, sin que esta afirmación implique que la altura y confusión del proceso nacional no exija imperiosamente esa movilización general de fuerzas políticas y sociales que tiene que ser el hecho de una constituyente.

La honda y dramática contradicción que todo esto supone, obliga a una actitud de superación en la que no puede imperar el rigor de una concepción política acabada, sino el hondo sentido de una realidad descompuesta y angustiosa. Es decir, que sin perjuicio y por el hecho mismo de la consulta popular de carácter fundamental que implica una Constituyente es inaplazable que el Estado sin signo es vital heredero de la provisionalidad se articule en una empresa de reconstrucción nacional, organizándose sus bases de acción por fuera y por encima de las huecas formaciones partidaristas que ocupan sus planos representativos. Es imposible a la altura del proceso histórico negar que el Estado se puede integrar y se debe integrar para una tarea de servicio nacional sobre las formaciones de los partidos. Y la oportunidad táctica para semejante empeño podría ser, ahora, fecunda entre nosotros con la liquidación del complejo de partido nacido de las elecciones de 1936 que representaba con su voracidad burocrática y su inercia frente al drama cubano la más acabada reedición de un estado de cosas que había pesado como una losa en el destino nacional, no obstante, las buenas intenciones que se asfixiaban en su terrible atmosfera, porque la crisis tal como se ha producido ha liquidado esencialmente tanto a los vencidos como a los vencedores aparentes a quien tan solo se les ha dejado una vida de representación.

Y argumos a favor de una inmediata reconstitución del Estado, ya que éste no puede esperar las contigencias de una emergencia electoral, porque la renovación de la vida cubana en sus planos fundamentales, económico y social, tiene ante sí la urgencia de una plazo de cuatro años que no se puede dejar agotar sin una acción decisiva. Porque si Cuba está en todo tiempo en actitud de emprender la obra de su renovación histórica, no es lo mismo reedificar su economía y el orden de sus relaciones sociales sobre la base de un cierto mínimo funcional, que sobre las ruinas de una economía desecha o de un orden social en vías de catástrofe, ante cuyos hechos la acción renovadora se pierde y enerva, como aconteció en el proceso que siguió el 12 de agosto, sino está templada por una fuerza revolucionaria de excepcional calidad cuyo integración es harto difícil hoy en nuestro medio.

El status semi-colonial de nuestra economía hace decisivos para nosotros los rumbos de la política norteamericana. La reelección del Presidente Roosevelt parece asegurar la continuación de una política comercial que nos ha permitido salvar el umbral de la catástrofe. Sobre el restablecimiento funcional de nuestra principal fuente de riqueza como mínimo en que apoyar la vida económica del país, hay que trabajar con devoción y técnica por levantar una nueva base a la economía cubana y con ella una nueva ordenación de las relaciones sociales. La reestructuración económica-social es una empresa de salvación nacional. El destino de la nacionalidad no puede seguir sujeto a la condición de un pueblo miserable y dependiente. Sobre aquella, como sobre el problema de una defensa patria hay que establecer una unión sagrada. El cubano tiene que penetrarse de que hay una continuidad y un deber nacional que están por encima de las contingencias de los gobiernos. Pero para llegar a esa actitud ciudadana hay que empezar por darle al Estado un sentido y un valor nacional. La contradicción entre la honda necesidad de emprender una reconstrucción integral de la vida cubana y la realidad de un Estado inerte es el gran problema del tiempo presente. Hay que aplicarse desde hoy, a superarlo si queremos evitar que la espera traiga consigo trágicos niveles al destino de Cuba.

Carlos Felipe de Armenteros.

CLAMOR DE EL COBRE

Acabo de hacer un recorrido por varios Términos de Oriente y creo que ninguno está tan necesitado de una atención oficial como el del Cobre. El estado en que se encuentra este Término, es fácil suponer. Los concejales están allí divididos por dos tendencias antagónicas, con su mesa y presidente respectivos.

La voz del campesino implora una carretera por donde sacar sus cosechas desde las más remotas y escarpadas regiones, pero la crisis creada por la discrepancia de los señores concejales hace infructífero este empeño. Más, como dicen ellos, queda todavía una esperanza: la visita que allí esperan del Coronel Batista a quien anhelan exponerle sus problemas.

Indudablemente, sería de extrema importancia la fundación de una nueva vía de transporte en aquellas selvas vírgenes, no sólo por el beneficio que reportaría a sus vecinos, sino además porque ello propiciaría la explotación de terrenos cuya inversión en los mismos sería trocada brevemente en considerables ganancias, aparte de que representaría la salvaguarda de centenares de familias cubanas hoy en la miseria.

He pulsado la opinión de un gran número de vecinos, muy particularmente la del veterano señor Vicente Bicet y la de su distinguida esposa, señora Brígida Ibonet de Bicet, y todos convienen en que el ramal debe partir de la finca «La Pimienta» al este de la Carretera Central, extendiéndose en su ruta por «Charco Mono» cruzar por «Berraquera», «La Serafina», la finca «La Aurora», San José del Peinado, el cacerío de «Solís», «Candelaria», «La Colorada», Santa María, Campo Rico, y rindiéndose a los pies de la histórica «San Lorenzo» donde cayera inmolada una de nuestras más altas glorias patrias: Carlos Manuel de Céspedes.

¡Oíd el clamor de «El Cobre» dignos gobernantes que es un clamor nacido al conjuro de las más, imperiosas necesidades.

José Miguel Ordóñez.

Tres orquestas amenizarán el baile de «Mamarrachos» esta noche en Calabazar

SANTIAGO DE LAS VEGAS, febrero 4.—Cuando nuestra edición se encuentre circulando, pocas horas faltarán para el grandioso baile que tendrá efecto en los salones de la Asociación de Propietarios y Vecinos del Calabazar, en la noche de hoy, sábado 6, y el cual lleva por título «El Baile de los Mamarrachos». Será amenizado por la Orquesta de Corman, el septeto «Sonora Matanceras» y el Quinteto Barcalés.

Mucho entusiasmo existe entre la juventud bailadora para este festival que, a no dudar, hará pasar horas de verdadera alegría a los asistentes.

De las sociedades hermanas de los pueblos vecinos vendrá un gran contingente a este baile ,así como también varias excursiones de la Capital.

Un bello adorno floral lucirán los salones en esa noche, el que estará a cargo de nuestro buen amigo Arturo Maciá, Presidente de la Sección de Recreo y Adorno de dicha Institución, que como siempre, pondrá todo su empeño e iniciativa para que el mismo resulte del agrado de todos.

Otras sorpresas se preparan para esa noche, así como una bonita iluminación que lucirá el edificio social.

Por medio de estas líneas enviamos las gracias más expresivas al Presidente, Jesús Rivero, por la fina invitación que nos envió.

Simpática fiesta bailable

Tuvimos el gusto de asistir a la simpática fiesta bailable que en días pasados se efectuó en la lujosa residencia de la distinguida señora Celina Capetillo viuda de Chapoten. Muy selecta fué la concurrencia que invadió los amplios salones de la referida residencia.

Pasaremos a reseñar a las damitas, no sin antes pedir mil perdones por las omisiones involuntarias en que hayamos de incurrir.

La simpática y gentil rubita Estelita Pico; Eva Valdés, Celia Bello, Edith Pico; Catalina y Zoraida Ortega: Basilia Moreno; Sarah Cabrera; Clementina González; María Teresa Pico; Ana Vega; Sarah García; Angela Villaurrita; Felipa Moreno y otras.

En altas horas de la noche terminó la agradable fiesta, saliendo todos muy satisfechos de las alegres horas pasadas en dicho lugar.

Una orquesta amenizó el acto, siendo espléndidamente obsequiada la concurrencia con un rico ponche. El cronista quiere hacer llegar a tan gentil dama, las gracias más expresivas por las deferencias tenidas para con el.

MANUEL PERERA. Corresponsal.

LESIONADO

Al caerse en su domicilio, se produjo lesiones de carácter leve, José M. Alvarez Bodes, de 2 años de edad y con domicilio en O Reilly 43.

Los empleados de los ómnibus contra la Ley de Rosado

Estiman que su aprobación les resultaría perjudicial, pues les mermaría el retiro

El Jefe del Ejército Constitucional despachó ayer en sus oficinas del Cuartel General y recibió varias visitas de civiles y militares.

Entre las primeras, la del Excelentísimo señor Ministro de Santo Domingo en Cuba, doctor Despradel, quien nos informó que había ido con el solo fin de saludar al Coronel Batista; y la del señor Medina, jefe de información del periódico mexicano titulado «Ultimas Noticias».

El jefe de los ayudantes del Coronel Batista recibió, también, en su despacho de la Ciudad Militar a varias personas y tres comisiones.

Una gran manifestación

El comandante Mariné charló con el presidente de una empresa de ómnibus que acudió hasta él con el objeto de recabar el permiso para organizar una manifestación, a la que concurrirán más de dos mil ómnibus, como acto de protesta contra la Ley Rosado, que crea la caja de jubilaciones y pensiones de empleados y obreros de los ferrocarriles, tranvías y transporte terrestre.

Hacendados y colonos

También acudieron a la oficina del jefe de los ayudantes una nutrida comisión integrada por hacendados y colonos de Ciego de Avila, quienes solicitaron del Coronel Batista interponga sus buenos oficios con el Presidente de la República para que deje moler un día más de la fecha señalada a todos los ingenios de la referida zona, para destinar el producto de la molienda de esas 24 horas a la construcción y reparación de las calles de Ciego de Avila, que se hallan en estado detestable.

Pro Zona Franca

Por último, una no menos nutrida comisión de obreros, presidida por el señor Santiago Griñán, se entrevistó con el comandante Mariné.

Los comisionados expusieron al oficial el deseo que les anima de ofrecer un público homenaje al Jefe del Ejército en la ciudad de Matanzas, de donde son los citados obreros, e interesar de él su personal influencia en la solución del problema que desde hace tieempo solicitan los matanceros de poseer una zona franca.

Donaciones

Ayer llegaron al despacho del jefe de los ayudantes varios donativos con destino al Instituto Cívico Militar.

Son los siguientes:

Mamerto Sincer y señora: 10 pesos; Luis M. González Vega, 2 pesos; la Liga de Baseball de las Fuerzas Armadas, 100 pesos; Desiderio Parreño, 100 pesos, cantidad con la que ha contribuído durante dos mensualidades; y otros donativos de menos de un peso de varias personas que contribuyen con el uno por ciento de sus haberes mensuales.

Multa

El teniente coronel García Pedroso M. M., informó al Ayudante General, de la multa impuesta al señor Diego Perdomo Ortiz, de 50 pesos, por el Juzgado Municipal de Nueva Paz, por Infracción de las Leyes del Trabajo. El señor Perdomo, propietario de la finca «García», pagaba a los empleados la cantidad de 40 centavos de jornal diario.

HURTO

El vigilante 1582, Raúl Santana, de la Sección de Turismo arrestó a Genaro Iglesias Laborde, de 16 años y sin ocupación ni domicilio, por haberlo sorprendido cuando le hurtaba una pluma fuente a un turista.

GUANABACOA AL DIA

Mejorada

En días pasados fué sometida a una intervención quirúrgica en la Clínica de Nuestra Señora de la Asunción, la distinguida señora Virginia Meetti de Rodríguez.

Es la gentil paciente esposa de nuestro joven Alcalde doctor Rafael Rodríguez Alvarez.

La que se encuentra muy mejorada.

Lo cual celebramos y deseamos su pronto restablecimiento.

Baile

Esta noche el Liceo de Regla, será sede del Rey Momo.

Un extraordinario baile se celebrará en su honor.

Siendo amenizado por cuatro conjuntos musicales, a cuál de ellos más aplaudidos.

Lo que nos hace suponer que esta noche resultaran pequeños los salones del Liceo del vecino pueblo para dar cabida en ellos a todos cuantos se decidan participar de esta fiesta carnavalesca.

Existiendo entre la alegre juventud mucho entusiasmo por participar de tan grata velada bailable.

Iguales fiestas se celebrarán en las noches de los días trece y veinte y siete del actual mes.

Caballeros de Colón

El Consejo San José de Calasanz número 2.750 de la Orden de los Caballeros de Colón, recibirán en el salón de actos de las Escuelas Pías de esta Villa al señor Martín H. Carmody, Caballero Supremo de los Caballeros de Colón.

Ilustre personalidad americana.

El Consejo en pleno le dará la bienvenida.

Ofreciéndose después un Champagne de honor.

En su hogar

De nuevo encuéntrase en su hogar la distinguida y caritativa señora Lala Ruiz de Blanco Arenas.

Amantísima esposa del dilecto amigo doctor Oscar M. Blanco Arenas.

Después de haber permanecido varios días en la Clínica de Damas de la Covadonga, sometida a un tratamiento médico.

El que ha tenido un feliz resultado.

Esperándose que pronto se produzca su total restablecimiento.

Lo que deseamos sinceramente.

Misa

En honor de la Santísima Virgen de la Caridad y a intención de las personas que contribuyeron a la colecta que se hizo para adquirir su imagen y arreglo del altar, se dirá, mañana domingo, a las nueve de la mañana, una misa cantada con plática por el R. P. Antonio Entralgo.

En la Iglesia de las Escuelas Pías.

Para la que invitan a sus devotos.

La señora Amelia Entralgo, Camarera de la Virgen, desea haga conocer a las personas que no contribuyeron y deseen disfrutar de dicho privilegio pueden mandar o llevar su óbolo a su residencia de la calle Maceo número 16, en esta Villa de Guanabacoa.

Boda

Para las nueve de la noche de hoy está anunciada la boda de dos distinguidos jóvenes.

Lutgarda Comoglio Valdés.

Emilio Chi.

Los que firmarán su contrato matrimonial, ante el notario de las novias doctor Oscar M. Blanco Arenas.

En la residencia de la novia: San Juan de Dios treinta y cuatro.

Dichas y venturas les desea el Cronista.

Club de Comunicaciones

El siempre floreciente y simpático Club de Comunicaciones, nos invita para sus bailes de carnaval.

Los que serán celebrados en sus salones del Paseo del Prado treinta y cuatro y medio altos.

En las noches de los días siete, 14, 21 y 28 del presente mes.

Actuando el Jazz Band «Happy-Happy», Típica «Los Caciques» que dirige el profesor Ciro Llerena y un Septeto.

Siendo todos ellos de pensión.

De un doble aspecto disfrutarán los asistentes a estas fiestas de carnaval.

El de los bailes y el de los paseos.

Agradecido a la gentileza de la invitación.

Nueva de amor

Siempre simpáticas e interesantes, son las notas de amor.

Mi crónica de hoy registra una más.

La de la señorita Inés Dolores Portuondo Bertrán.

Que ha sido pedida en matrimonio por el señor Jesús Rodríguez Martínez.

La boda no se hará esperar y será un tema más para el cronista.

El Carral

En las funciones de cine de hoy en el Teatro Carral, será proyectada la chistosa film de la cinematografía argentina «La Muchachada de a bordo».

Por Luis Sandrini, el astro del cinema latino.

Esta cinta, desde su comienzo nasta el final está llena de simpáticos cuadros que nos harán pasar una agradable noche.

Marriage

Dos jóvenes muy estimados en los círculos sociales de esta Villa y en el vecino pueblo de El Cotorro, se unieron en matrimonio en la tarde del jueves último.

Son ellos Juana María Alfonso y Manuel Durán.

Cuyo acto se celebró ante el notario de las novias, doctor Oscar M. Blanco Arenas.

Firmaron el pliego matrimonial como testigos los señores Alfredo Gómez Pérez, Plácido Boza, Torrens, Manuel Arenas Blanco, Concepción Ramírez, Saturnino Durán y Ramón Alfonso.

Felicidades les deseamos.

En el Liceo

Mañana domingo a las nueve de la mañana se llevará a efecto en el Liceo Artístico y Literario, un acto para el cual recibo atenta invitación y que dice así:

El señor Presidente de la Junta de Educación, el señor Inspector del Distrito Escolar y la señora Directora de la Escuela P. Superior «A. M. López».

Tienen el gusto de invitar a usted y a su distinguida familia, al acto de entrega de los certificados de octavo grado a los alumnos garduados, que se efectuará en el Liceo Artístico y Literario de esta Villa, el día 7 de Febrero a las diez a. m.

Programa:

Primera parte:

1—Himno Nacional.

2—Ofrecimiento del acto por el Dr. Roberto Verdaguer, Inspector General de Escuelas P. Superiores.

3—Tarantela de Heller, al piano, por la alumna María Rosa Griful.

4—Recitación por el alumno Reynaldo González.

5—Canción cubana, por la alumna Marta Pérez Cofiño.

6—Recitación por la alumna Luz María González.

7—Capricho Húngaro, al piano, por la alumna Aleida Mazorra.

8—Entrega de Certificados, por el Honorable Sr. Secretario de Educación.

9—Himno a la Escuela P. Superior, letra de la ex-alumna Elena Joubert y música del maestro Modesto Fraga.

10—Ejercicios calisténicos por un grupo de alumnos.

Segunda Parta:

1—Obertura de Zampa, de Herold, al piano a cuatro manos, por las alumnas María Rosa y María del Carmen Griful.

2—Guajira: Ln paraíso es mi Cuba. Coro por un grupo de alumnas, dirigidas por la profesora Mary Gurry Aguilera.

3—Canción: Lucero de la tarde, de Schumann, Coro por un grupo de alumnas.

4—Discurso de despedida por la alumna Veneranda Castillo.

5—Discurso de despedida, por el alumno Rolando Verde.

6—Ejercicios Estéticos, por un grupo de alumnas.

7—Resumen por el H. señor Superintendente Provincial.

Restablecido

Encuéntrase restablecido de la grave enfermedad que padeciera el simpático niño Felito de Armas de León.

Mucho nos alegramos de ello.

José R. Arango de la Maza

CRONICA SOCIAL

Coralia de Céspedes

En Santa Clara, la floreciente capital de las Villas, se presenta en la noche de hoy la donairosa y espiritual señorita en Recital espléndido.

Concepciones de Gabriela Mistral, de Nicolás Guillén, de Emilio Ballagas, de Gabriel y Galán, de Regino Pedroso, de Menéndez Pidal, de Bárbara Jacob, de Angel Buesa, de Rafael Alberti, Fernández Cordero, Parra del Riego y Santos Chocano, interpreta esta princesa del verso.

Un triunfo más, después del que obtuvo en el Principal de la Comedia, en el teatro de la Ciudad Militar y en el Auditorium.

La poesía vibra exquisita y sonora en su arte, es bonita y fina.

Por eso la hija del doctor Miguel A. Céspedes, Subsecretario de Justicia y Presidente del Club Atenas, ha de triunfar hoy en el teatro «La Caridad» y el 16 en Cárdenas a donde se espera a Coralia Céspedes.

Bailes

En Antilla Sport Club, se inicia la temporada del dios momo esta noche.

Igualmente en The Social Honder Club, calle Quinta entre 14 y 16, cerca del Crucero de la Playa.

Y en San José 119, abre sus puertas la sociedad Nuevo Club Macetsta, con dos conjuntos musicales.

Alberto Coffigny Ortiz.

Un cabo recibe los galones de sargento tras unos exámenes

Diversos sucesos reportados al Cuartel General desde puestos de la Guardia Rural

En el patio del Cuartel General del Ejército Constitucional (Ayudantía General) se efectuó en el día de ayer una sencilla y simpática ceremonia al imponer los galones de sargento al cabo Elpidio Castañeda y Albis, que alcanzó el primer lugar en los exámenes celebrados para cubrir una plaza de Delineante Topógrafo y los de cago al soldado José García Colina, en la vacante ocurrida por el ascenso del cabo Castañeda.

En la ceremonia pronunció breves palabras de estímulo y aliento el Tte. coronel Jefe de la Auditoría, doctor Arístides Sosa Quesada, y estuvieron presentes en la ceremonia todos los oficiales y alistados que prestan servicio en la Ayudantía General.

Ocurrencias varias

El subteniente Abreu, Jefe del Puesto de la Guardia Rural del Perico, informó de la quema casual de 40 arrobas de caña en la finca «Armonía», propalándose después el incendio y causando en la misma finca la quema de 70,000 arrobas, propiedad del Sub-Colono Eladio Fernández; del Sub-Colono Agustín García se quemaron 15 mil arrobas, pasándose después a la finca «San Juan», de Luis Núñez, quemándose 120,000 arrobas de caña, que serían molidas todas por el Central «España».

El cabo Menéndez, Jefe del Puesto de Manguito, informó de la quema de 20,000 arrobas de caña en la finca «Margarita», propiedad de José Buan, trasmitiéndose el incendio a la finca «La Vega», de José Sousa, quemándose 180,000 arrobas, a la finca «La Caridad» quemándose 30,000 arrobas y finca «San Carlos» de Pastor Gronlier donde se quemaron 18,000 arrobas. El hecho es intencional y fué detenido el presunto autor, Francisco García; el fruto será molido por el Central «Mercedes».

Incendio de caña

El mismo Jefe de la Sección de Orden Público, capitán Ladislao Sánchez M. M. ha sido informado por los Jefes de Puestos Militares de los siguientes incendios de caña ocurridos en diferentes Términos de la República.

Provincia de Matanzas: Perico: 235,40 arrobas. Manguito: 248,000 arobas.

Total quemada en las últimas 24 horas	483,040@
Total quemada anteriormente	1.842,112@
Total General de caña quemada	2.325,152@

Programa de Concierto

Programa del Concierto que ofrecerá la Banda de Música del Cuartel General, en el Anfiteatro Nacional el domingo 7 de febrero de 1937 de 8 a 10 p.m.

1.—Pasadoble Torero «Ballesteros», Luis Araque.

2.—Obertura «Oberon», C. M. V. Weber.

3.—By the Blue Hawallan Waters, A. W. Katerbey.

4.—Fantasía de la Opera «Madame Buterfly» G. Puccini.

5.—Jotas Aragonesas a) «Bien se ve». b) «Carretero», R. Martínez.

6.—Potpourri cubano «De la Habana a Manzanillo», F. Rojas.

7.—Estudiantina (Vals Canción) E. Lecuona.

8.—Himno Nacional Cubano, P. Figueredo.

CRONICA CATOLICA

PROGRAMA DE LOS DIVERSOS ACTOS CATOLICOS QUE SE ANUNCIAN PARA MAÑANA EN LOS TEMPLOS HABANEROS

En la Iglesia de la Merced

A las 8 de la mañana misa de comunión general reparadora para la Guardia de Honor del Corazón de Jesús de la Iglesia de la Merced.

A las 9 a.m. misa y sermón.

A las 11 misa rezada para los Caballeros de Colón, a la cual asistirá el Caballero Supremo de la Orden, Hermano Martín H. Carmody.

A las 5:30 de la tarde, exposición, Santo Rosario, ejercicio de la Novena de Nuestra Señora de Lourdes, bendición y reserva.

En la Iglesia del Espíritu Santo

A las 7 y a las 8 a.m. misa de comunión general para los Celadores y Socios del Espíritu-Santo.

La de 8 con plática por el Páco, doctor Alberto Martín.

A las 10 de la mañana, misa armonizada y plática por el Padre Antonio Arias, S. J. Después de la Misa exposición, Trisagio, bendición y reserva.

Se suplica la asistencia a los Celadores y Socios del Apostolado del Dios Espíritu-Santo.

En la Iglesia del Santo Cristo

Misas rezadas de 7 a 10 a.m. con la explicación del Santo Evangelio de la Dominica.

A las 11 a.m. misa cantada y sermón.

En la Iglesia de San Francisco

A las 7:30 de la mañana, misa de comunión general para las Marías de los Sagrarios. A las 9 a.m. misa cantada y sermón. A las 10:30, la función mensual de las Pajes del Santísimo Sacramento.

A las 3 de la tarde, la función mensual de las Marías de los Sagrarios.

En la Catedral

Misa cantada de ministros y sermón en la Santa Metropolitana Iglesia Catedral.

En la Iglesia del Santo Angel

La Pía-Unión de San José de la Montaña, celebra el segundo de los Siete Domingos de San José con el siguiente programa: A las 8 a.m. misa de comunión armonizada con cánticos. Después de la misa, ejercicio de los Siete Domingos.

A las 9 a.m. misa cantada y sermón. Después de la misa, exposición Actos de Adoración y Reparación al Corazón de Jesús por el Apostolado de la Oración, conforme a la piadosa costumbre del primer domingo de mes.

La Milicia Josefina de la Iglesia de la Merced.

La Milicia Josefina de la Iglesia de la Merced, celebra el Segundo, de los Siete Domingos, con el siguiente programa: A las 8 de la mañana, misa de comunión general armonizada con cánticos en el altar del Santo Patriarca. Después de la misa, el ejercicio y Marcha Triunfal de San José.

A las 9 a.m. solemnísima misa con escogidas voces y sermón.

El Director Padre Bruno García, C. M., ruega la asistencia a los congregantes e invita a los fieles.

Los Siete Domingos de San José por el Culto Perpetuo

En la Iglesia de San Francisco, la Cofradía del Culto Perpetuo de San José, celebra los cultos correspondientes a los Siete Domingos de San José.

A las 7:30 misa de comunión general.

A las 7:30 misa de comunión general.

A las 8 a.m. misa rezada y ejercicio de los Siete Domingos.

A las 9 a.m. misa solemne con sermón. Después de la misa, procesión.

A las 10:30 se reza el ejercicio.

A las 3 de la tarde, se repiten las preces de los Siete Domingos.

El Jubileo Circular

En la Iglesia de las Madres Ursulinas, sita en las Alturas de Miramar, (Marianao), el Jubileo Circular.

La exposición de Su Divina Majestad, después de la última misa.

A las 5 de la tarde, exposición, estación, rosario, cánticos, letanías de los Santos, procesión del Santísimo, bendición y reserva.

En la Parroquia del Vedado

La Archicofradía del Rosario Perpetuo del Centro del Vedado, celebra la función mensual, correspondiente al actual mes de febrero con los siguientes actos católicos: A las siete a.m. misa y comunión general. A las 9 misa cantada y sermón.

A las 5 p.m. exposición, estación, Santo Rosario con Misterios cantados, sermón, reserva y procesión del Rosario.

Recogida la procesión, canto popular de la Salve y del Himno de los Guardias de Honor de María.

En los Carmelitas del Vedado

Misas de 7 a 11 a.m.

La de las 8 a.m. será de Comunión general para la Congregación de San José.

Después de la misa se practicará el ejercicio de los Siete Domingos.

Terminada la misa de las once, se dará la bendición con el Santísimo.

En la Parroquia de Guanajay

A las 8 de la mañana en la Iglesia parroquial de Guanajay, ejercicio de los 21 domingos de San Hilarión y el de los Siete Domingos de San José, misa, plática y comunión.

A las 10 de la mañana, los mismos ejercicios, sermón y misa cantada.

A las 5 de la tarde, los solemnes domingos Eucarísticos en honor de Jesús Sacramentado y visita y súplicas a San Hilarión.

En la Ermita de Arroyo Arenas

A las 10 de la mañana misa armonizada y plática a Jesús Nazareno del Rescate de Arroyo Arenas.

Pueden concurrir los fieles que lo deseen.

En la Iglesia Parroquial de los Quemados de Marianao.

Durante la misa de 8, que celebrará Mons. Pedro González Estrada, Arzobispo de Atalia.

En esta misa cumplirán con la comunión mensual la Congregación de Hijas de María Milagrosa.

A las 9 a.m. misa y comunión de la Congregación de Ntra. Sra. de Lourdes. Después de la misa, la junta.

Iglesia de San Juan de Letrán

El Centro del Rosario Perpetuo de la Habana, celebra la función mensual reglamentaria con el siguiente programa:

A las 7:30 a.m. misa de comunión general. A las 8:30 misa cantada.

A las 4:30 de la tarde, exposición, Santo Rosario, sermón, reserva, procesión del Rosario y Salve cantada, terminándose con el Himno de los Guardias de Honor de la Reina de Cielos y Tierra.

En la Iglesia Parroquial del Carmen

A las 7:30 a.m. misa de comunión para la Guardia de Honor del Corazón de Jesús y asociados de la Pía-Unión de San José.

A las 9 solemne recepción de las Catequistas que forman el Cuerpo Oficial parroquial de Profesoras y Profesores capacitados para dar enseñanza en los Catecismos Parroquiales.

Después de la recepción, misa solemne y sermón por el Prior y Párroco, Padre Rafael de Jesús, O. C. D. Después de la misa entrega de «Diplomas de suficiencia en la enseñanza de la Doctrina Cristiana.

A las 11:30 a.m., exposición del Santísimo Sacramento, que será velado por los Coros de Señoras y Caballeros de la Guardia de Honor del Corazón de Jesús. A las 5:30 de la tarde, Rosario, ejercicio de Adoración y Reparación, sermón por el Padre Fray Fernando de Santa Teresa, O. C. D. Director, reserva, procesión del Sagrado Corazón de Jesús, terminándose con el himno.

En la Iglesia de Monserrate

A las 8 a.m. misa, comunión, ejercicio de los Siete Domingos. A las 9 a.m. misa solemne de ministros y sermón.

En la Iglesia de Reina

A las 7:30 misa de comunión en la Iglesia de Reina, para los cofrades de San José. A las 8, ejercicio, misa armonizada y plática. Después de la misa bendición del Santísimo.

A las 7:45 a.m. misa solemne y sermón de los Siete domingos de San José, por el R. P. Pedro Abad, Superior de la Residencia y Director de la Congregación de San José.

Congregación Mariana de La Anunciata.

La Congregación Mariana de La Anunciata, celebra la junta y misa del mes de febrero, con el siguiente programa: A las 7:30 reunión en el salón de actos.

Es conveniente la asistencia, donde se darán a conocer los actos piadosos y de cultura espiritual, que celebrará la Congregación en Cuaresma y Semana Santa, como preparación para las fiestas anuales de mayo.

A las 8 en la Capilla, misa, comunión y bendición con el Santísimo Sacramento.

El Director P. Rivas, S. J. tendrá a su cargo la explicación del Evangelio.

En las Reparadoras

La Asociación Eucarística Popular celebra en la Capilla de María Reparadora, la función mensual en honor de Jesús Sacramentado.

Por la mañana a las 7 y a las 9.

Por la tarde a las 5.

En la Iglesia de San Nicolás de Bari

Celebra la función mensual la Archicofradía del Santísimo Sacramento de la Parroquia de San Nicolás de Bari con el siguiente programa: A las 7:15, santo Rosario y ejercicio de los Siete Domingos. A las 7:30 y 8 misas de comunión. A las 9 a.m. misa solemne y sermón. Después de la Misa, exposición, procesión del Santísimo, bendición y reserva.

En la Iglesia de Jesús, María y José

A las 7:30 misa, comunión y ejercicio de los Siete Domingos.

A las 8:30 a.m. misa cantada y sermón.

A las 10 a.m. misa de los Catecismos.

Los Siete Domingos en la Parroquia del Cerro

A las 8:30 a.m. misa de comunión y ejercicio de los Siete Domingos.

En la Iglesia Parroquial de Jesús del Monte.

A las 7 y 8 a.m. misas de comunión y ejercicios de los Siete Domingos. A las 9 a.m. misa solemne y sermón.

En la Capilla de los Padres Pasionistas.

A las 7 a.m. misa de comunión.

A las 8 a.m. misa, plática y ejercicio de los Siete Domingos.

A las 9 a.m. la misa de los Catecismos y Pajes de Jesús Sacramentado.

Desagravios por Carnaval

Hoy, y los dos días siguientes actos de desagravio en los templos por las ofensas que se infieren en estos días a Su Divina Majestad.

Conmemoración de la Dominica de Quincuagésima

En todos los templos, misa cantada y sermón en conmemoración de la Dominica de Quincuagésima o Carnaval.

Versará el sermón sobre el Evangelio de la Dominica: «Jesús da vista al ciego de Jericó». San Lucas XVIII 31-43.

M. I. Archicofradía del Stmo. Sacramento de la Santa Iglesia Catedral.

AVISO

Se hace saber a todos los Hermanos que el proyecto de nuevos Estatutos se encuentra en esta Secretaría, en la Catedral, a disposición de todos ellos para que lo puedan examinar a fin de que cuando se someta a la Junta General extraordinaria, declarada en receso hasta el día 14 del actual, a las diez de la mañana en que se reanudará la sesión, tengan tiempo de conocerlo detenidamente y presentar las enmiendas que tengan por conveniente. Horas de oficina: de 8 a 11 a.m., y de 4 a 6 p.m.

A. Lancis.
Secretario

AVISO

El próximo domingo, día 7 a las 8 8 de la mañana, tendrá lugar la misa de comunión general del Apostolado de Oración de la Parroquia del Santo Angel, con imposición de medallas y sermón.

Por la tarde, a las 5, exposición del Santísimo, reserva y bendición, con SDM.

IC.

Una bella nota, pintoresca y amena, el desfile de niños ayer por San Rafael y Galiano, las calles centenarias

Figuraron en la cabalgata numerosas comparsas ataviadas graciosamente. Hoy terminan los festejos con actos muy interesantes. El domingo se celebrará un banquete de honor

Con gran esplendor prosiguieron ayer los festejos del Centenario de las calles de Galiano y San Rafael.

A las seis de la tarde, con el estampido de cohetes, dió comienzo el desfile.

Abría la marcha la Banda de la División Central de la Policía Nacional, al mando del teniente Vicente Braga.

Seguidamente iban las carrozas de «La Tropical», «La Lechera», Cía. Cubana de Electricidad, Productos «Telva», «La Polar», y otras.

A continuación, muchas y bellas comparsas. Entre ellas, las de Arlequines, Mozas mexicanas, Pierrots, Bandas Rojas, Corsarios, Toreros, Chinos, e Indios Pieles Rojas, que bail

BLANCOS CONTRA PIELES ROJAS —Congraciándose con los indios—.

LAS AVENTURAS DE TOMAS GAVILAN Y EL INTREPIDO AQUILES

TITO AUDAZ Y SU ODISEA MARINA

SU DESTINO hoy por MARY BLAKE

«ACUARIO»

FEBRERO 6

Por regla general, los niños que nacen en esta fecha muestran ser muy inteligentes y aplicados al estudio cuando llegan a la edad de ir al colegio. A veces muestran cierto talento que sus padres deben hacer todo lo posible por desarrollar.

Si usted es mujer y nació en esta fecha ha de tener un carácter alegre y vivaz. También es muy probable que le gusten el baile y los deportes. Cuídese de no querer siempre hacer las cosas a su manera a no ser que contraríe a sus amistades y a los miembros de su familia. Además, debe evitar ser distraída hasta el extremo de no darse cuenta de lo que sucede en su alrededor. Probablemente será muy dichosa en todo lo concerniente al dinero. Obtendrá ganancias según el ahinco con que se dedique a su trabajo—sea como agente de propiedades o de seguros, escritora de cuentos o periodista. Su destino indica que será feliz en la vida de matrimonio.

El hombre que hoy cumple años ha de destacarse en cualquier trabajo que emprenda siempre que no se niegue a seguir el consejo de los que tienen más experiencia. Bien puede ser que se dé a conocer como militar, financista, jurisconsulto, científico, arquitecto, artista o escritor.

FECHAS Y ANIVERSARIOS

FEBRERO 6

- Se cumple el primer aniversario del fallecimiento en Berlín del Dr. Wilhelm Solf, que ocupaba la Secretaría de Estado del Gobierno alemán y fué quien negoció el Armisticio en 1918.
- En 1916 murió el gran poeta Rubén Darío.
- En 1833 nació en Santander, José María de Pereda, notable novelista que alcanzó gran celebridad con su obra «Sotileza».
- En 1922 fué elegido Papa Pío XI.
- En 1932 falleció en Lima, Don Agusto B. Leguía, ex Presidente del Perú.
- En 1826 Don Bernardino Rivadavia fué nombrado Presidente de la Argentina.
- En 1804 murió en Northumberland, el químico y físico inglés José Priestley.
- En 1665 nació Ana Estuardo, Reina de Gran Bretaña e Irlanda, hija de Jacobo II.
- En 1670 murió en su castillo de Copenhague, Federico III, Rey de Dinamarca y Noruega.
- En 1809 murió en París, Antonio José Santerre, el célebre cervecero francés que durante la Revolución alcanzó el grado de General.

CRUCIGRAMAS

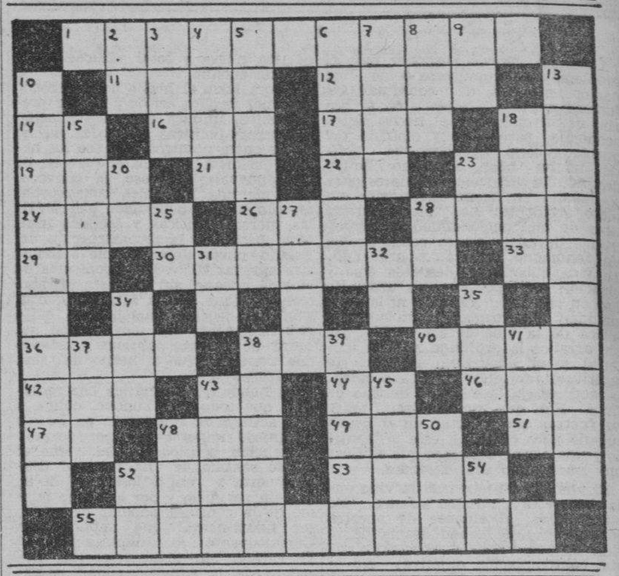

HORIZONTALES

1.—Ave trepadora (pl).
11.—Tiempo del verbo ser.
12.—Juguete (pl).
14.—Contraccion.
16.—Asi, de esta manera (latín).
17.—Bebida.
18.—Sociedad Anónima.
19.—Patriarca hebreo, hijo de Lamec.
21.—Afirmación.
22.—Moneda de cobre de los romanos.
23.—Isla británica del Mar de Irlanda.
24.—Título de alta dignidad en algunos países de Oriente.
26.—Río de Galicia.
28.—Ciudad de Alto Egipto, a orillas del Nilo.
29.—Terminación de infinitivo.
30.—Sal del ácido clórico.
33.—Artículo.
36.—Nombre femenino.
38.—Aire popular de las islas Canarias.
40.—Remar hacia atrás.
42.—Impar.
43.—Símbolo del cesio.
44.—Sílaba que repetida resulta el nombre que se le da a un niño pequeñito.
46.—Ave trepadora que habita en el Brasil, las Guayanas y Méjico.
47.—Moneda de cobre de los romanos.
48.—Tiempo del verbo ser.
49.—Número.
51.—Asociación Canaria.
52.—Moneda italiana de plata.
53.—Parte del ave (pl).
55.—Paquidermo de gr antalla.

VERTICALES

2.—Naipe.
3.—Cabeza de ganado.
4.—Nación.
5.—Miembro del período que en cierra un sentido parcila.
6.—Punta al norte de la provincia de la Habana.
7.—Dios del Amor en la mitología griega.
8.—Bebida.
9.—Pronombre.
10.—Cierta clase de naranja (pl).
13.—Mar que baña las costas septentrionales de España.
15.—Alabar.
18.—Primer rey de los hebreos.
20.—Y o e (antiguo).
23.—Variante.
25.—Especie de flecha que usaban los antiguos turcos.
27.—Río de Armenia.
28.—Interjección.
31.—Artículo neutro.
32.—Infusión.
34.—Planta purgante.
35.—Desembocadura de un río en el mar.
37.—Pronombre.
38.—Patriarca hebreo, hijo de Abraham.
39.—Caminar.
41.—Medida de longitud.
43.—Símbolo de la nada.
45.—Dios de los vientos.
48.—Pr eposición.
50.—Apócope de Santo.
52.—Número romano.
54.—Sociedad de Torcedores.

A. L. G.

Solución al Crucigrama anterior

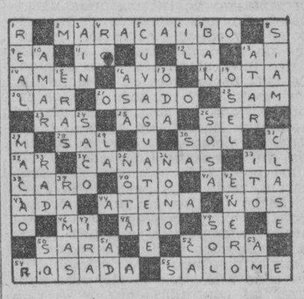

PASATIEMPOS

FIGURAS PERDIDAS

Busque a un joven. (La solución, mañana). Solución al problema de ayer: En la esquina inferior de la izquierda, mirando hacia abajo.

EL CUENTO DE HOY

LA LUZ ENCENDIDA

—Reiteremos—dijo el inspector de detectives Joe Warren. Hágame usted el favor de comenzar de nuevo diciéndome todo lo que sucedió. Todavía quedan algunos detalles que no comprendo.

El señor Steve Morgan, corpulento y de aspecto distinguido, dió un resoplido como si la insistencia del inspector lo aburriera.

—Pero ¿por qué no va usted al lugar donde se cometió el crimen?—le preguntó Warren—. ¿Acaso va a resolver algo quedándose aquí en el despacho? Pringle fué asesinado a sangre fría. ¿No basta con eso para que usted emprenda la investigación?

El inspector Warren se sonrió. Al parecer, le hacía gracia la impaciencia de Morgan.

—Primero es preciso tener a mano todos los datos del suceso—le explicó. No quiero perder el tiempo lanzándome sin suficiente preparación. Además, si Pringle fué asesinado tal como usted lo cuenta, no hay por qué que se nos escape, ya que está muerto. Dígame, señor Morgan, ¿a qué hora halló usted el cadáver?

—Poco después de oscurecer, a eso de las ocho. Pasé por la casa y lo ví sentado frente a la ventana como si estuviera leyendo el periódico. La luz estaba encendida.

—Y la ventana abierta, ¿no es así?

—Sí, la ventana estaba abierta—prosiguió Morgan. Me pareció raro que Pringle no me oyera cuando lo llamé desde la carretera, que está cerca de la casa. Entonces me acerqué pasando por el césped y me dí cuenta de que había recibido un balazo en la cabeza.

—De modo que usted vino directamente a aquí para darme la noticia sin decirle nada a nadie.

—No hay ningún vecino que viva cerca... La huerta de Pringle linda con la mía... Me fuí a casa y saqué el automóvil...

—¿Por qué no llamó por teléfono?—le interrumpió Warren.

—Desde luego que llamé—respondió enojado.— Digo, mi esposa llamó. Yo vine aquí a darle parte personalmente.

Ahora le tocaba a Warren hacerse el aburrido. Bien conocía lo que son las personas como Morgan. Les encanta llamar la atención cuando se trata de alguna desgracia de la cual no son víctimas. En este momento entró una secretaria y le entregó un pliego de papel al inspector. Warren leyó el contenido y se dirigió de nuevo a Morgan.

—Su vecino más cercano, fuera del difunto Pringle, es un tal Hogart, ¿no es verdad?

—Sí, es cierto. Vive dos kilómetros más allá de la hacienda de Pringle. Su huerta linda con la de Pringle.

—¿Qué sabe usted de Hogart? ¿Ha tenido pleito alguna vez con Pringle?

—Sí; por cierto—respondió Morgan frunciendo el ceño—hace poco tuvo un altercado con Pringle sobre los derechos de riego... Pero no vaya a creer que Hogart asesinó a Pringle. Hogart sería incapaz...

El teléfono sonó.

—Oigo. ¿Quién habla... Tomás?—dijo Warren contestando la llamada. Sí, el señor Morgan está aquí... No me lo digas... Cinco horas, ¿eh?... Bueno, hasta luego y gracias.

El inspector colgó y tocó un timbre. En un momento se presentó un policía de uniforme.

—Póngale las esposas—le dijo Warren, indicando a Morgan. El fué quien asesinó a Pringle.

Lívido, aterrado, Morgan se puso de pie:

—¿Qué es esto?

—Ya le he dicho que ha sido usted quien asesinó a Pringle y por lo tanto me parece lógico que lo tome preso. No se crea que me ha engañado viniendo aquí a darme la noticia para que pareciera inocente. Desde que su esposa llamó por teléfono hace una hora, hemos estado investigando allá por donde vive usted. En este informe que tengo aquí consta que usted, tanto como Hogart, quería el derecho de riego del riachuelo que está en la tierra de Pringle. A usted le pareció que Hogart lograría adquirirlo, tal vez por que es rico. En fin, el contrato entre él y Pringle se hubiera firmado esta noche si usted no hubiera asesinado a Pringle.

—Por cierto—continuó el inspector—aprehendimos a Hogart cuando llegó a la casa de Pringle dispuesto a firmar. Usted hizo de manera que la policía llegara al mismo tiempo para que sospecharan en él. Pero así y todo, señor Morgan, es usted muy ingenuo. El doctor Bryant a quien mandé que examinara el cadáver cuando recibí el telefonema de su esposa, certifica, según me acaba de decir por teléfono, que Pringle murió cinco horas antes de que él llegara.

—¿Y qué?—balbuceó Morgan. ¿Qué tengo yo que ver con eso?

—Pues sencillamente, señor Morgan, que hace cinco horas era de día y sería absurdo que Pringle se sentara a la ventana a leer el periódico con la luz encendida cuando había sol. Usted, Morgan, lo asesinó esta tarde y encendió la luz para que pareciera natural que viera el cadáver al pasar por allí esta noche.

CARLTON JAMES.

RAREZAS del CINE

Por el Capitán Roscoe Fawcett

LOS ACATARRADOS DEBEN AISLARSE

(Por el Dr. RENE SAND)

Consejero Técnico de la Liga de Sociedades de la Cruz Roja.

Generalmente no prestamos gran atención a los catarros, los aceptamos con resignación, como los cambios de temperatura y la sucesión de las estaciones que son un acontecimiento inevitable.

Sin embargo, los catarros nos cuestan caro. Nos obligan a suspender el trabajo tres días al año, como término medio. Calculad la pérdida de salario o de ganancia que sufrís o que debe soportar la empresa de que dependéis y hallaréis que para la población activa del país los catarros representan en total un sacrificio anual de trescientos a cuatrocientos millones de francos, sin contar los honorarios del médico y las cuentas del farmacéutico. Los catarros interrumpen los estudios y la cultura física de la juventud; comprometen los beneficios que esperábamos de una excursión o de un viaje y a veces se complican con una sinusitis, otitis, laringitis o bronconeumonía que pueden acarrear lesiones crónicas o debilitar el organismo de un modo permanente. Los catarros, además, pueden repetirse y hacerse crónicos; se tiene constantemente la nariz obstruída y se tose con frecuencia. Esto no sólo es desagradable sino peligroso, sobre todo para las personas que tienen los bronquios débiles y el corazón cansado. Para el recién nacido, y para el anciano, el catarro es una amenaza más seria todavía, pues degenera fácilmente en una bronconeumonía, enfermedad que puede provocar la muerte en pocos días.

¿Quién es ese enemigo, del que generalmente no nos preocupamos y que resulta más peligroso de lo que parece?

El catarro—«catarro de cabeza» o «catarro de pecho»—se debe a la asociación de varios microbios con un ultravirus micro-organismo tan pequeño que pasa a través de los filtros más finos y que no llega a distinguirse con el microscopio.

Por consiguiente hay que contentarse con las precauciones de higiene conocidas: abrigarse bien, sin exageración, llevar zapatos fuertes que no les cale el agua, acostumbrarse a los cambios de temperatura durmiendo con la ventana abierta, haciendo ejercicios al aire libre, habituándose al agua fría y evitando las habitaciones demasiado caldeadas o poco ventiladas. Hay que respirar por la nariz y no por la boca. El adulto y sobre todo el niño que respira mal y se acatarra con frecuencia deben ser reconocidos por un especialista de la garganta o de la nariz. Hay que alimentarse suficientemente; la falta de vitaminas predispone a los enfriamientos y a los catarros.

Se evitará el mezclarse en las aglomeraciones y permanecer demasiado tiempo en una atmósfera cargada y contaminada con frecuencia como la de los cafés y cinematógrafos.

Esto nos lleva a hablar de las precauciones que es necesario adoptar cuando se está acatarrado. La primera consiste en quedarse en casa; no se debe pasear un catarro porque se corre el peligro de agravarlo y de contagiárselo a los demás. Si todos los que están acatarrados se quedasen en su casa, no tendríamos todos los inviernos una epidemia de catarros. En casa y fuera de ella se evitará todo lo que pueda transmitir el contagio; se tapará uno la boca y la nariz con un pañuelo demasiado cerca y se abstendrá uno de coger en brazos a los niños y besarlos. La madre que está acatarrada y cría a su hijo, lo lava, lo toma en brazos o se inclina sobre su cuna, se atará un pañuelo alrededor de la cara. Esta simple precaución, empleada por las enfermeras en los hospitales de niños, ha disminuído considerablemente el número de afecciones pulmonares. Se evitará todavía con más rigurosidad que de costumbre el utilizar la cuchara del niño para probar su sopa o la tetina del biberón para probar la leche. Siempre que sea posible, el acatarrado deberá dormir solo en su cuarto y desde luego solo en su cama. Sus objetos de tocador, serán personales. La habitación en que permanezca durante el día estará caldeada sin exceso y bien ventilada. El acatarrado comerá moderadamente y beberá en abundancia infusiones calientes.

Unos días con este régimen bastan, en general, para calmar los síntomas agudos y evitar las complicaciones. Se puede salir a la calle en cuanto la fiebre, el abatimiento, los dolores de cabeza, la inapetencia y el malestar han desaparecido; el ejercicio al aire libre está muy indicado, a condición de que no haga mal tiempo. No se deben hacer visitas, ir al café o al cinematógrafo. El que tiene que ir a la oficina o al taller adoptará las precauciones que hemos indicado para evitar el contagio de sus compañeros.

Muchos pensarán que es exagerado preocuparse tanto de una afección tan benigna. Cambiarían de opinión si supiesen como los médicos, el número de niños y ancianos que mueren y la cantidad de adultos que han contraído afecciones crónicas a consecuencia de un catarro descuidado que se complicó. Todas las precauciones son pocas para el que quiere conservar su salud y la de los suyos.

ESTADO DEL TIEMPO

Nota del mediodía del viernes:

Desde el Golfo de México hacia el norte hasta Ontario hay altas presiones, con centro sobre el extremo sur de la Luisiana, de setecientos sesenta y nueve milímetros. La baja relativa de la porción oriental del Golfo se halla hoy como temporal a unas doscientas millas al sudeste de Sandy Hook.

Pronóstico para hoy sábado:

Buen tiempo. Temperaturas frescas a frías en mitad occidental y con poco cambio en la oriental. Vientos de región nordeste moderados a frescos en mitad occidental y variables en la oriental. Posibilidad de algunas lluvias en la región oriental.

Observatorio Nacional.

CON PIMIENTA

—La capacidad de un hombre se mide ahora con frecuencia por el número de parientes que alimenta.

—No eches la llave a la puerta de tu garage si te roban el automóvil. Mi experiencia me indica que es muy probable que se arrepienta y vuelva a dejarlo.

—Ver no es creer. Yo veo a una cantidad de hombres y mujeres en los cuales no creo.

DIOGENES.

EL CINEMA Y SUS ARTISTAS

California, paraíso terrenal del cinema, tiene los paisajes más diversos. Desiertos, acantilados, montañas, lagunas, selvas «africanas»: el cine los aprovecha a todos.

HOLLYWOOD, febrero de 1937.—Hace pocos días uno de los directores de un conocido estudio entró en la oficina del encargado de «locales».

—Estoy listo para empezar el rodaje de mi nueva cinta —le dijo— y necesito que me procure usted los Alpes suizos, la Costa Azul francesa, algunos paisajes de Alaska y una o dos islas de la Polinesia.

El encargado de «locales» ni siquiera pestañeó. Este extraño pedido no le causó más preocupación que la que tendría un farmacéutico si se le pidiera aceite de ricino. Se limitó a responder: —Muy bien; cuándo empezamos?

Los encargados de «locales» (como se llaman en la jerga cinelandesca a los lugares de extramuros donde se ruedan las películas) están acostumbrados a encontrar, o a «fabricar» llegado el caso, los paisajes y localidades más diversos. Felizmente para ellos, cuentan con la gran ayuda que significa la naturaleza del estado de California. Pocas partes hay en el mundo, en efecto, que ofrezcan tal variedad de panoramas como este estado norteamericano, cuna de un sin fin de fantasías cinematográficas y no cinamatográficas.

La misma arquitectura de la ciudad de los Angeles, feísima y eterno tema de chirigotas para los visitantes, encierra sus ventajas para el cinema. Al lado de una granja típicamente inglesa tropieza uno con un chalet del Mediterráneo, a lo largo de la costa del Pacífico. Una mansión palaciega se codea con una casucha del siglo pasado, y así por el estilo.

AFRICA EN HOLLYWOOD

No hace mucho, un jefe de «locales» tuvo que buscar por todo el sur de California un paisaje que fuera una reproducción fiel de los campos mineros del Africa del Sur, con el objeto de rodar allí algunas escenas de una cinta. Con la ayuda de una colección de fotografías del paisaje original, finalmente descubrió, a menos de treinta kilómetros de los estudios, unas canteras abandonadas que se prestaban admirablemente para el propósito indicado.

Una vez descubierto este «local», se llevó allí un cargamento de vegetación «sudafricana» (artificial, naturalmente), y los carpinteros de la empresa construyeron una serie de chozas en derredor de las canteras, con lo que el paisaje «sudafricano» quedó completo, de modo que el espectador que no sabe del truco se imaginará que la empresa ha llevado a los artistas al Africa del Sur para hacer la película en cuestión.

Otra película que ha exigido una investigación geográfica similar es la titulada «El canal de Panamá». En esta cinta aparecerá el canal tal como estaba cuando la empresa francesa de Fernando Lesseps abandonó la tarea, de la que se encargó luego una compañía norteamericana, que la dió cima. Después de mucho buscar, se encontró, con lo que se buscaba, y que resultó ser nada menos que el canal trascontinental que está construyendo el gobierno de la Unión. Las obras se están efectuando ahora en la cuenca del río Yuma, en el estado de Arizona, y presentan un aspecto similar al que debe haber presentado el canal de Panamá en aquella época. Por lo menos, sólo un ingeniero se dará cuenta de la diferencia, y el público en general no advertirá el cambio.

GEOGRAFIA FALSIFICADA

Todas las empresas de Hoollywood tienen en sus archivos colecciones de fotografías de todos los rincones del estado de California y adyacentes. Guthrie dice que hasta ahora no le han pedido «los acantilados de la costa inglesa el canal de la Mancha», pero que si un día se los pide nsabe de un lugar, en la costa de California, que es idéntico a la costa de Dover.

Es opinión general que si el cinema no se hubiera domiciliado en California, adonde fué traído por la abundante luz solar (que ahora rarísimas veces se emplea en las películas), hubiera tenido que ir allí tarde o temprano, dada la inmensa variedad e paisajes de esa región.

A corta distancia de Los Angeles, las empresas pueden encontrar montañas, desiertos, llanuras, costas bravas, ciudades mineras abandonasdas y centros urbanos modernísimos. Hay allí vegetación semitropical y cimas nevadas; naranjales inmensos y paisajes marinos; pueblos típicamente mexicanos y aldeas de pescadores japoneses.

No es de extrañar, pues, que Hoollywood pueda ofrecer a los aficionados al cine argumentos que se desarrollan en las regiones más diversas del mundo.

Harold HEFFERMAN

(Derechos reservados a DIARIO DE LA MARINA por North American Newspaper Alliance).

M.E.C.D. 2016

AUMENTARON AYER LAS OFERTAS DE CRUDOS A LA BASE DE 3.60 A CENTUANDOSE LA FLOJEDAD DEL MERCADO

BOLSA DE NUEVA YORK

COTIZACIONES AL CIERRE AYER

—A	
Amerada	108
Am Radiator	28
Adams Expr	17⅝
Air Reduce	76½
Alaska Jun	14⅝
Allegnany	4⅛
Allied Chem	235
Allis Chal	75½
Amer Can	107
Am Car Fou	67¼
Am F Pow	11⅛
Amer Ice	3¾
Amer Inter	15½
Amer Loco	56½
Am P Light	13½
Amer Smel	93½
Amer Sugar	52
A C Alcohol	27⅛
Amer T and T	183
Am Tobac A	98⅛
Am Tobac B	98½
Am W Works	25½
Am Woolen	12¾
Anaconda C	54⅜
Atchison	71½
Atlan Coast	48
Atlan Ref	34¼
Ass D Goods	21½
Auburn Auto	32⅞
Aviat Cor	8⅛
Amer Bank	38¼
Amer Metal	62¼
—B	
Baldwin Lo	9⅛
Balt and Ohio	23¼
Bendix Avi	28
Best and Co	56
Beth Steel	81¾
Borden Co	27
Briggs	57¾
Brook Man	18¼
Beys A M	29⅞
—C	
Can Pacif	16
Curtiss W	20½
Case T Mach	170¾
C de Pasco	69
Ches and Ohio	66
Chi R Islan	2⅜
Chrysler	126¼
Coca Cola	133½
Col Carbon	123
Comm and Sout	3⅜
Congoleum	40¾
Con Cigar	17⅛
Cons Gas	45¼
Cons Oil	16½
Cont Can	60⅞
Cont Oil	44½
Corn Prod	69¼
Coty Inc	7½
Cuba Co	2⅜
Cub Amer S	11½
C Am Sug, p	120
Comm-l Solv	19⅜
Chesapeake	87
C Palmolive	19⅞
Cruc Steel	62½
Cons R Cuba	8
—D	
Del Hudson	50
Del and Lack	18
Drug Inc	14½
Dupont	173
—E	
East Kodak	173⅝
El Auto Lit	43⅞
El Pow Lig	22¼
Elec Bond	24⅝
Erie (R R)	15⅛
—F	
Fox Film C	35¾
Frep Texas	28⅞
—G	
Gen A Tank	79¾
Gen Asphalt	36½
Gen Elec	61¼
Gen Foods	43½
Gen Motors	67⅞
Guantánamo S	3⅝
Gillet Saf	18⅝
Gimbel Bros	25¼
Goodrich R	33½
Goodyear	34½
Gen Bronze	11⅞
Great North	44½
—H	
Hershey, com	66
Houston Oil	15⅝
Hudson Mot	21⅞
—I	
Illi Cent	24
Interb R T	12½
Int Cement	66¼
Int Nickel	64
Inter Tel	12⅜
Illin Glas	165
—J	
John Mansv	146¼
—K	
Kroger Groc	23
Kresge S S	28
Kelvinator	—
Kennecot	59¾
—L	
Lambert Co	22¼
Ligg Myers	112¾
Loew-s Inc	76
Loose Wiles	41½
Lorillard	26¼
Louisv Nas	90
Ludlum Stl	32¼
Lehman Cor	129
Liquid Carb	48
—M	
Macy (H R)	52⅝
Montgomery	57⅜
Miss Pac, c	3
Miss Pac, p	7½
Min Honeyw	109
Murray Corp	19⅞
—N	
N Y Central	42¾
Nash	22⅞
Nat-l Dist	27⅞
Nat-l Bisc	31
Nat-l Cash	35¾
Nat-l Dairy	23½
Nat-l P Li	12¾
North Amer	30⅜
N A Aviat-n	8⅛
Norfolk and W	264
Nort Pacif	28⅞
—O	
Ohio Oil	18⅝
Otis Elev	42½
Otis Steel	18¾
—P	
Packard Mot	11⅜
Paramount	26¾
Pennsylvann	42¼
J C Penney	99
Pullman Co	70½
Proc Gamble	61⅞
Pure Oil	23
Puerto Rico	35⅛
—R	
Radio Corp	11⅝
Rep I Steel	34⅛
Reynolds	56¼
Royal Dutch	47½
—S	
Safeway St	43
Sears Roeb	84¼
Simmons Co	54
Soc Vacuun	18⅝
St Paul, p	5
So Pacific	48¾
South Ry	31¼
Stan Brands	15⅞
Stand Gsa	12⅜
Stan N J	70⅜
Stan Oil C	47½
Stewart War	19¼
Studebaker	16½
Sun Oil	75
—T	
Texas Co	57½
Texas Gulf	40½
Tinken Roll	75
—U	
Union Carb	105⅝
U Pacific	131½
Union Oil	27
United Cor	7⅛
Uni Cor, pfd	44¾
Unit Fruit	81½
U S Rubber	54¾
U S Steel	96⅝
U Aircraft	29½
U S Ind Alc	39½
—V	
Vanadium	32⅛
—W	
Warner Bros	15
W Brothers	6⅞
West Union	76⅜
West Elec	158
Woolworth	59⅞

BOLSA DE LA HABANA

COTIZACIONES AL CIERRE AYER

COTIZACION OFICIAL

Bonos y Obligaciones

	Comp.	Vend.
República de Cuba:		
Speyer, 1904	104	108
Deuda Int, 1905	99½	103
Cuatro y medio, 1909	97	103
Morgan, 1914	102	106
Morgan, cinco y medio 1923	104	106
O Públicas, 5 y medio 1945	59½	60¾
Obligs Oro, 9 cupones	44	55
Obligs Oro, 7 cupones	38	43
Obligs Oro, 4 cupones	37	41
Azúcar, 5 y medio, 1940	100½	104
Rep Cuba, Morgan (Seriados) 5½% — 1927:		
J Vence 1 julio, 1936	99¾	104
J Vence 1 julio, 1937	99½	104
Ayunt Hab 1ra Hipt	96	110
Ayunt Hab 2da Hipt	96	110
Centro Asturiano	48	—
B Territorial, Serie B	39	—
Cervecera	59	80
Cervecera Oblig no hipt	17	25
Gas	109½	—
Hav Elec (Consol)	28½	30
Hav Electric, Debentures Obligs no hipt	4¾	5½
Edificio La Metropolitana, S A	20	—
Ladrillos	40	—
Mercados de Abasto y Consumo 1ra Hipt	69	—
Nueva Fábrica de Hielo	104½	—
Papelera Serie B	100	—
Teléfonos	91	—
Unidos	20	—

ACCIONES

	Comp.	Vend.
Banco Territorial	9	—
B Territorial (Benef)	⅛	—
Cervecera	28	40
Fec C Consolidados de Cuba, P	7⅝	11
Cuba, R R	10⅛	—
Fibras y Jarcia	30	—
Hav Elec Utilities Com, P 6 por 100	43½	46
Hav Elec Utilities Com, P 5 por 100	12	17
Hav Elec Railway Com, preferidas	2¼	2¾
Hav Elec Railway Com, comunes	⅝	1
Jarcia, P	89	99
Jarcia, C	19	24
Licorera de Cuba	7½	8
Mercantil, La (Seguros)	70	—
Metropolitan Auto	—	—
Naviera, P	26	32
Naviera, C	3½	6
Nueva Fábrica de Hielo	170	—
Nueva Fábrica de Hielo, Beneficiarias	67	72
Pesca, P	20	—
Pesca, C	4½	15
Teléfono, P	53¾	60
Teléfono, C	20	—
Unidos	3½	4½
Unión Oil	4	5

COTIZACION A TERMINO

Ayer, a las 3.30 p. m.

Entregas: días 15 y último de mes

Bonos y Obligaciones

	Comp.	Vend.
República de Cuba:		
Speyer, 5 por ciento	104	108
Deuda Interior	100	102
Speyer, 4 y medio por ciento	98	102⅞
Morgan, 5 por 100	102¾	105
Morgan, 5 y medio por O Públicas, 1945	59½	60½
ciento	104⅞	106
Obligs Oro, 9 cupones	44	55
Obligs Oro, 7 cupones	38	44
Obligs Oro, 4 cupones	100½	—
Azúcar	100½	—
Julio 1936, I Morgan	100	—
Julio 1937, J Morgan	100	105
Ayuntamiento, 1a	99	—
Ayuntamiento, 2a	97	—
Centro Asturiano	48	—
Cervecera Internacional	60	—
Cervecera Internacional, Obligs no hipt	20¼	24½
Gas y Electricidad	109⅞	—
Hav Elec Railway Co	29⅛	30⅛
Hav Electric Ry Comp, Obligs no hipt	4¾	5½
Nueva Fábrica de Hielo	104½	—
Pap Cubana, Serie B	101	—
Cuban Telephone Co	92	—
Unidos	20	—

ACCIONES

	Comp.	Vend.
Cervecera Internacional	28¼	—
F C Consolidados, P	7	10
Cuba Railroad, P	13	—
H E Utilities, Prefs	44	46½
H E Utilities, Pretes	12	16
Hav Elec Ry Co, P	2¼	2⅝
Jarcia, P	93	—
Jarcia, C	20	—
Licorera de Cuba	7½	—
Naviera, P	25	—
Naviera, C	3	—
Nueva Fábrica de Hielo	170	—
Nueva Fábrica de Hielo, Beneficiarias	53¾	—
Teléfonos, P	53¾	—
Ferrocarriles Unidos	3⅞	4½
Unión Oil Co	4⅛	6

«COTIZACION LIBRE»

Bonos y Obligaciones

	Comp.	Vend.
Inter Tel Convert, 4 y medio por ciento	81	—
Inter Tel, 5 por ciento, 1955	82	—
Cuba Tel Co, 7 y medio por ciento	100	—
Cuba R R, 5 por ciento, 1952	60	—
Cuba, RR, 7 y medio por ciento, 1936	60	—
Norte de Cuba, 5 y medio por ciento, 1942	59	—
Manatí Sugar, 5 y medio, 1942	60	—
Vertientes Sugar, 7 por ciento, 1942	30	—
Central Cunagua, 6 por ciento, 1957	98	—
C Gallego, 6 por ciento, 1975	40	—
Ved Tennis, 3 por 100, 1949	7	—
Pro Arte Musical, 7 por ciento	40	—
Casino Español, 6 por ciento	50	—

ACCIONES

	Comp.	Vend.
Inter Telp and Tel	1 2	—
Cía Cubana de Electricidad, P, $6.00	22	—
Cuban American Sugar, preferidas	98	—
Cuban American Sugar, comunes	10¾	—
Cuba Company, C	2½	4
Nueva Papelera Cubana	105	—
Cía Litográfica, P	80	—
Auxiliar Marítima, P	4	—
Seguros La Comercial	75	—
Seguros El Comercio	100	—

CAMBIOS EN NEW YORK

Cierre ayer en New York:

Libras esterlinas	4.89¾
Francos	4.65⅝
Pesetas	7½

MERCADO DE SEDA

Cierre ayer en New York:

Marzo	188½
Mayo	189
Junio	188½

LONJA DEL COMERCIO

Cotización oficial para ventas al por mayor y de contado, de artículos de primera necesidad, del día 5 de febrero de 1937

—Aceite:	
De Oliva, latas de 23 lbs., qq.	26.00
Americano, en barriles, qq.	15.00
Girasol, qq.	14.00
Vegetal, la caja de 90 lbs.	15.00
Manf, tambores de 400 lbs.	14.50
—Ajos:	
Cappadres de 24 mancuernas	0.80
Idem, de 28 mancuernas	0.70
Idem, de 32 mancuernas	—
Chilenos, de 40 mancuernas	0.40
Idem, de 30 mancuernas	0.55
Idem, de 20 mancuernas	0.75
Idem., 2a.	—
—Arroz:	
Canilla viejo, qq. 6.25 a	7.50
Semilla, SQ., qq.	—
Siam Garden, extra, 5%, qq.	4.90
Siam, 7 Estrellas, qq.	5.10
Valencia, legítimo, qq.	—
Tipo Valencia, qq.	6.00
Americano tipo Siam, qq.	4.65
Idem, tipo SQ., qq.	4.35
Americano partido	4.10
Siam, 100 por 100	5.75
—Avena:	
Blanca, chilena, qq.	2.50
Idem., americana, qq.	—
—Azúcar:	
Refino primera, qq.	8.20
Turbinado extra, qq.	—
Idem., corriente, qq.	—
Centrífuga, qq.	1.20
—Bacalao:	
Noruega superior, caja	11.00
Idem, regular, caja	10.50
Escocia, caja	9.50
Inferior	—
Robalo	—
—Café:	
Guantánamo, 1a. viepo, extra	19.00
Idem., corriente, qq.	17.00
Lomas, viejo, qq.	18.00
Lomas nuevo, qq.	—
—Cebollas:	
País, qq.	—
Americanas AB., qq.	2.50
Gallegas, qq	—
Egipcias, sacos, qq.	—
—Chicharos:	
Quintal	4.50
—Fideos:	
País, qq.	6.50
—Frijoles:	
Carita país, qq.	3.50
Colorados largos, qq.	8.50
Idem. medianos, qq.	7.00
Chilenos Cristal, qq.	7.00
Europeos, qq.	—
Japoneses Othenasis, qq.	—
Marrow europeos, qq.	—
Negros del país, qq.	4.00
Rayados largos, qq.	7.00
Rosados mexicanos	6.50
Colorados mexicanos, qq.	—
Marrow DC., qq.	—
Triguito Chile	—
—Garbanzos:	
Imperiales, qq.	7.50
Sin cribar, qq.	7.25
Cribados, qq	6.75
—Harina:	
de 8.25 a	3.75
De maíz, país, qq.	2.80
De maíz, país, qq.	2.60
—Jamón:	
Paleta, qq.	29.00
Pierna, qq.	40.00
—Manteca:	
1a. refinada en tere., qq.	—
Idem. refinada en latones de 100 libras	17.50
Compuesta, qq.	16.50
Mezclada, qq.	—
Vegetal	15.50
—Mantequilla:	
Del país, qq.	—
Danesa, qq.	—
—Maíz	
Provincia Habana, qq.	2.20
Gibara, qq.	2.00
—Papas:	
Del país, blancas, qq.	—
Semilla Bliss	—
Del país, rosadas, qq.	2.80
Americanas No. 1, sacos de 100 lbs. americanas	2.60
Americanas No. 2, sacos de 100 libras americana	—
Bliss nuevas 165 libras	—
—Pimientos:	
Españoles, cuartos, 1a., caja	9.00
—Queso:	
Patagrás crema entera, qq.	32.00
Idem, del país, qq.	24.00
—Sal:	
País, molida, saco de 180 lbs.	2.90
Americana, molida, 180 lbs.	3.75
Espuma, saco de 100 lbs.	2.25
Espuma americana, 90 lbs.	—
—Tasajo:	
Pierna, qq.	19.00
Surtido, qq.	16.00
—Tocino:	
Barriga, 16 por 16, qq	22.00
Especiales, 20 por 30, qq.	18.00
—Tomates del país:	
Natural de 1 kilo, caja	2.50
Idem., en 100 cuartos, caja	3.00
Puré de ¼, caja, 3.00 a	3.00
Puré de ⅛, caja	2.50
Puré de 1 kilo, caja	2.50

Revista
'SEGUROS'
Léala antes de asegurarse
Aguiar 83, Habana.

LA PLATA EN TORONTO

Cierre ayer en Toronto:

Marzo	44.10	44.45
Mayo	44.10	44.50

COMPAÑIA FEDERAL DE SEGUROS, S. A.
Seguros contra Accidentes del Trabajo.
(FUNDADA EN 1919).
ESTA COMPAÑIA TIENE DEPOSITADOS EN LA TESORERIA GENERAL $100,000.00 EN BONOS DE LA REPUBLICA DE CUBA, PARA RESPONDER A SUS OPERACIONES DE SEGUROS.
TELEFONO M-1899. EDIFICIO LARREA, AGUIAR Y EMPEDRADO. HABANA.

GODOY-SAYÁN
SEGUROS Y FIANZAS
(INSURANCE AND BONDING)
TELEFONOS: M-9866 M-9867
AGUIAR 77
HABANA, CUBA

COTIZACIONES

NUEVA YORK, febrero 5. (AP.) Cotizaciones al cierre de la Bolsa de Nueva York:

Acciones: 3.321.850.

Bonos: $13.217.500.

COTIZACION DE LA PESETA

La peseta española se cotizó ayer, al cierre del mercado, a razón de 9.52 por dólar.

COTIZACION DEL FRANCO

El franco francés se cotizó ayer, al cierre del mercado, a razón de 21.41 por dólar.

COTIZACION DE LA LIBRA

La libra esterlina se cotizó ayer en el mercado local a $4.89½.

GANADO

LOS PRECIOS EN PIE

Precios que pagan compradores, entregado el ganado en esta capital.

	Ctvs. Libra
Vacuno, de 3¼ a	3½
Cerda, de 7 a	9
Lanar, de 3 a	3½

LOS PRECIOS DE LA CARNE

En los mataderos de esta capital rigen los siguientes precios:

	Ctvs. Kilo
Vacuno, de 11 a	12
Cerda, de 28 a	30
Lanar, de 15 a	25

MATADERO DE LUYANO

Se sacrificaron ayer en el Matadero de Luyanó:

	Cabezas
Vacuno	100
Cerdos	43
Carneros	31

MATADERO INDUSTRIAL

Se sacrificaron ayer en el Matadero Industrial:

	Cabezas
Vacuno	170
Cerdos	44
Carneros	—

BONOS DE CUBA

Cierre ayer en New York:

	Comp.	Vend
Speyer, 5%	104	—
Speyer, 4½%	98⅝	—
Morgan, 5%	101	102
Morgan, 5½%	103⅞	—
Obras Públicas	59⅜	60
Cuba Railroad, 5%	60	60¼
Cuba Railroad, 7%	63¼	69
Cuba Northen, 7½%	60½	61¼
Manatí Sugar, 7½%	77⅞	80
Inte. Tel. & Tel., 4½%	86	87⅛

Más MERCANTIL en la Pág. 20

LOS CUEROS EN LA ISLA

Precios que rigen en la Isla:

	Libra
Habana	$ 0.10
Pinar del Río	0.09
Matanzas	0.09
Camagüey, de 10 a	0.11
Oriente	0.07

APRECIACION DEL MERCADO DE AZUCAR

FEBRERO 5 DE 1937

	ANT.	HOY
E. Unidos, costo y flete	2.70	2.68
E. Unidos, cuota libre, contado, base LAB	2.56	2.54
E. Unidos, retenido, contado base LAB	2.28	2.26
O. países, contado, base LAB	1.08	1.09
Cuota local, contado, base ex almacén	0.96	0.96
Todas las cuotas, zafra 1937, contado, base LAB	1.96½	1.95½
Tres cuotas, zafra 1937, contado, base LAB	2.02	2.01
Cuota de colonos 1937, en almacén, por saco	$6.09	$6.05

COTIZACIONES DE LA BOLSA DE AZUCAR DE NEW YORK

NUEVA YORK, febrero 5. (Por el hilo directo de Luis Mendoza y Cía.)

CONTRATO 3

Anterior.	Meses.	Abre.	Máximo	Mínimo	Cierre.
2.67	Mayo	2.65	2.65	2.64	2.64
2.66	Julio	2.65	2.66	2.64	2.64
2.69	Septiembre	2.64	2.66	2.64	2.64
2.63	Noviembre	2.63	2.63	2.63	2.62
2.54	Enero	2.52	2.54	2.52	2.52
2.67	Marzo	2.65	2.66	2.63	2.63

CONTRATO 4

Anterior	1937 Meses	Abre.	Máximo	Mínimo	Cierre
111	Marzo	111	...	...	111
...	Abril	...	...	...	...
111½	Mayo	113	113	111	111
113	Junio	...	...	...	112
114	Julio	115½	115½	113½	113
114	Agosto	...	...	...	114
115	Septiembre	116	116½	114	114
116	Octubre	...	...	...	115
116½	Noviembre	...	...	...	116
118½	Diciembre	...	...	...	117
	1938				
120½	Enero	...	...	...	121
...	Febrero	...	...	...	...
121	Marzo	123	123	123	121½
...	Abril	...	...	...	...
124	Mayo	125½	125½	124½	124½
...	Junio	...	...	...	...
...	Julio	...	...	...	...
...	Agosto	...	...	...	...

THE BOSTON SURETY Co. S. A.
FIANZAS INTACHABLES
Administrador General: MOISES MAESTRI
Manzana de Gómez 364-366 — Teléfono M-2517.
Garantizadas sus operaciones con Bonos de la República.

LOS NUEVOS DIRECTORES DEL "CENTRO DE CAFES" TOMARON POSESION AYER POR LA NOCHE

Estaban presentes todos los asociados y representantes de las autoridades, comerciantes e industriales. Hubo discursos. La concurrencia fué obsequiada espléndidamente

Los nombres de los nuevos directores del «Centro de Cafés de la Habana», tuvimos el gusto de darlos en información anterior, con motivo de las elecciones celebradas hace pocos días. Para dar posesión a esa nueva Directiva de la vieja tesonera defensora de los intereses que representa, se convocó a una Junta General extraordinaria que tuvo efecto en la tarde de ayer y terminó en las primeras horas de la noche. Respondieron a la citación casi todos los asociados, y presenciaron la toma de posesión los representantes de las autoridades que habían sido invitadas, así como otros elementos de la industria y el comercio.

El señor Antonio Gil Vázquez, vicepresidente primero del Centro, dió posesión al nuevo presidente señor Manuel Alvarez Fernández, como también a los demás directores electos para el bienio 1937-1938. La entrega de los nombramientos fué sellada por el aplauso caluroso de la concurrencia.

Luego de leídos escritos de los señores Eugenio García Guzmán, director de Rentas Terrestres, y Comandante Bernardo García, ayudante del Coronel Pedraza, Jefe de la División Central de la Policía Nacional, excusando su asistencia por justificados motivos, el nuevo presidente del Centro señor Alvarez Fernández se produjo en sentidas manifestaciones de gracias a los elementos que se habían sumado a aquel acto, haciendo presente también que él seguiría como norma de conducta la defensa de los intereses de los asociados.

El señor Antonio Pérez Manrique leyó unas cuartillas del vicepresidente primero señor Gil Vázquez, expresando su agradecimiento por la cooperación que le prestó en sus gestiones la Directiva saliente, durante el tiempo, que, por ausencia de presidente, asumió la dirección del Centro.

Los señores doctor Heliodoro Gil, Rogelio Caramés, J. Thomson y otros hicieron uso de la palabra para enaltecer la labor realizada por los miembros integrantes del Centro de Cafés de la Habana, y animarlos para la realización del programa que tienen trazado.

Hicieron, además, uso de la palabra los señores Juan Varela Grande, Nicolás Merino y José Luis Fernández, representantes de varias industrias, extendiéndose en consideraciones encomiásticas para los dueños de cafés.

El presidente de la Asociación de Detallistas de Víveres Unidos, señor Busto Fernández, y el señor Francisco López Alvarez, tuvieron frases cariñosas para los miembros del Centro de Cafés y un saludo de afecto que dirigieron al señor Urbano del Real, administrador de la casa Bacardí.

El señor Lucio Fuentes Corripio, presidente del Centro de Detallistas de la Habana, allí presente también, se produjo en discurso que diríase síntesis de las aspiraciones que alientan los componentes de la Federación Nacional de Detallistas, que él preside desde hace años.

Como los demás señores, fué muy aplaudido el señor Fuentes. También recibieron aplausos los señores Pérez Tánamo y Augusto Feo, de las cervecerías Tropical y Polar, respectivamente, al expresar su reconocimiento por la invitación de que habían sido ibjetos.

En nombre del Secretario del Trabajo habló el señor Angel del Río, quien hizo presente que el doctor Portuondo estaba sinceramente animado para la resolución de los problemas que afectan a los miembros que integran el Centro de Cafés de la Habana.

Y el presidente de honor de esta institución, señor Teolindo Vázquez, hizo un sentido elogio de la labor del detallista, recomendando luego la más entusiasta cooperación a la realización del programa que ha trazado el Gobierno, pues «cumpliendo cuantos preceptos legales existan, tendremos derecho pleno a que se atiendan nuestras justas peticiones».

Los concurrentes fueron espléndidamente obsequiados por la directiva al finalizar el hermoso acto de ayer.

CAMBIOS

Tipos de venta en bancos de esta capital al cierre ayer:

New York, cable	1/10P.	
New York, vista	1/10P.	
Londres, cable	4.89½	
Londres, vista	4.89¼	
Madrid, cable	10.50	
Madrid, vista	10.45	
París, cable	4.67	
París, vista	4.66½	
Italia, cable	5.29	
Italia, vista	5.28	
Bélgica, cable	16.90	
Bélgica, vista	16.89	
Alemania, cable	40.28	
Alemania, vista	40.27	
Toronto, cable	⅛%P	
Toronto, vista	1/16%P.	
Hon Kong, cable	30.70	
Hong Kong, vista	30.60	
Amsterdam, cable	54.90	
Amsterdam, vista	54.80	
Buenos Aires, cable	30.50	
Buenos Aires, vista	30.45	
Suiza, cable	22.94	
Suiza, vista	22.92	
Japón, cable	28.70	
Japón, vista	28.60	

VALORES

El mercado local de valores no ofreció ayer detalle sobresaliente. La firmeza fué absorbida por los bonos de renta, mencionados estos días, y por las acciones preferidas de la Cuban Telephone y Naviera, y las fundadoras de la Nueva Fábrica de Hielo.

El bono de Obras Públicas participó de la firmeza en los primeros momentos; pero más tarde las ventas efectuadas por especuladores influyeron algo en dicha emisión, que al cierre quedó un punto más bajo que el jueves.

Las otras acciones no mencionadas quedaron unas con tono sostenido y otras pesadas.

En varios bonos de renta, en los de Obras Públicas y Havana Electric, y en acciones de la Utilities, Jarcia comunes, Union Oil, Naviera y otras, se ejecutaron operaciones durante el día.

Sostenidos estuvieron los valores de la Cotización Libre que se efectúa en la Bolsa de la Habana.

En dicho centro de contrataciones se recibió ayer el estado de las recaudaciones de los Ferrocarriles y de la Havana Electric que vamos a dar.

De los Ferrocarriles Unidos de la Habana:

Semana terminada en enero 30 de 1937	$ 166 776.06
En igual período del año 1936	» 141,288.17
Diferencia de más este año	» 25,487.89
Total desde el 1ro. de julio	» 2.530.353.29
En igual período del año 1936	» 2.423.371.46
Diferencia de más este año	» 106.981.93

De la Havana Electric Railway Co.

Semana terminada en enero 31 de 1937	» 41.359.80
En igual período del año 1936	» 43.045.05
Diferencia de menos esta semana	» 1,685.25
Total desde enero 1ro. a enero 31 de 1937	» 182,375.05
En igual período del año 1936	» 191,686.75
Diferencia de menos este año	$ 9,311.70

MERCADO DE GRANOS

Cierre ayer en Chicago:

Avena:	
Mayo	50⅝
Julio	44⅝
Septiembre	41⅞
Centeno:	
Mayo	111
Julio	101⅝
Septiembre	92⅛
Maíz:	
Mayo	107½
Julio	101¼
Septiembre	95
Trigo:	
Mayo	133
Julio	115½
Septiembre	111⅞
Trigo de Winnipeg:	
Mayo	126⅝
Julio	122
Octubre	111⅝
Trigo de Minneapolis:	
Mayo	138½
Julio	131
Septiembre	118⅛
Trigo de Kansas City:	
Mayo	125⅞
Julio	110⅞
Julio	110⅞
Septiembre	107⅞

MERCADO DE MANTECA

Cierre ayer en Chicago:

Mayo	13.15
Julio	13.35
Granel	11.62N.

Compañía General de Seguros
"LA COMERCIAL"
CONVOCATORIA
Se cita por este medio a los señores Accionistas de esta Compañía para la sesión ordinaria que celebrará su Junta General a las 4 de la tarde del viernes 12 de febrero de 1937, en el domicilio de esta Compañía, situado en esta capital, en el edificio "Rodríguez", Aguiar 126 esquina a Muralla, segundo piso, en la cual se tratarán todos los asuntos que sean debidamente propuestos.
Se recuerda a los señores Accionistas que, con arreglo al artículo 10 de los Estatutos, tendrán que presentar los títulos de sus respectivas acciones en la oficina de la Compañía al tiempo de comenzar la sesión.
Y para su publicación por una sola vez en los periódicos Gaceta Oficial de la República de Cuba, DIARIO DE LA MARINA y "El Mundo", expido la presente en la Habana, a 4 de febrero de 1937.
Armando ROSALES,
Secretario.

LOS CRUDOS FUTUROS ACTUARON MAS BAJOS A CAUSA DE ORDENES DISEMINADAS DE LIQUIDACION

En Londres existen temores respecto al resultado de la Conferencia Azucarera ya convocada para Abril, porque se duda participen de la misma los dominios de Gran Bretaña

El mercado del crudo estuvo ayer con tono flojo, habiendo disponibles crecientes cantidades de azúcares de Cuba y libres de derechos alrededor de 3.60 centavos. El interés de los compradores no estaba definido.

En el mercado de futuros, tuvo poco o ningún efecto el mensaje del Presidente Roosevelt, pues ya se venía esperando con atención dicho mensaje de ayer por si se tratara en él del impuesto de elaboración. El Contrato No. 3 estuvo de 1 a 3 puntos netos más bajo en los primeros momentos de la tarde a causa de órdenes diseminadas de liquidación. El Contrato No. 4 se mostró flojo, por haberse recibido cablegramas que denotan cierto escepticismo en cuanto al resultado de la proyectada Conferencia Internacional Azucarera, hallándose los precios de 1 punto más alto a 1 más bajo en la hora final. Se vendieron en total 20,350 toneladas en el Contrato No. 3, y 7,150 en el Contrato No. 4.

El refinado siguió lo mismo.

MERCADO DE LONDRES.—El mercado de Londres cerró sostenido, habiéndose vendido allí crudos al equivalente de 1.03 centavos libre a bordo Cuba. También se vendió en Amberes un cargamento al equivalente de 1.10½ centavos libre a bordo Cuba. Las cotizaciones de la Terminal fueron las siguientes:

	Cierre del 4	Cierre del 5
Marzo	5/11¼	5/11¾
Mayo	5/11	5/11½
Julio	5/11	5/11¾
Agosto	5/11½	6/ 0¼
Octubre	5/11½	6/
Diciembre	5/11¾	6/ 0½
Marzo	6/ 0¼	6/ 0½

EN PUERTOS DE LOS ESTADOS UNIDOS.—El movimiento de azúcares en los Puertos de los Estados Unidos, según los señores Willett & Gray, fué el siguiente:

Semana terminada en enero 30	**Toneladas**
Arribos	78,425
Derretidos	61,078
Existencia en manos de Importadores	20,655
Existencia en manos de Refinadores	146,364
Igual semana año 1936	**Toneladas**
Arribos	69,000
Derretidos	79,000
Existencia en manos de Importadores	28,000
Existencia en manos de Refinadores	154,000

LA CON

UNA MUJER CELOSA, EN CARDENAS, MATO A UN HOMBRE DANDOLE TERRIBLE PUÑALADA EN EL PECHO

(EN ESTA PLANA COL. UNA)

ANUNCIOS CLASIFICADOS DE ULTIMA HORA

PROFESIONALES

2 DRES. en MEDICINA

DR. ROSAL

Ex asistente al servicio del profesor L. Sayé, en Barcelona: Tuberculosis, Pulmones, Corazón, Sistema Nervioso, Medicina Interna, Electricidad Médica, Diatermia, Luz Alpina. Consulta diaria, de 4 a 6, San Miguel 117, bajos, entre Gervasio y Escobar. Telf. U-2342.

5 COMADRONAS

CONSUELO RUDA, COMADRONA

Ex interna de la casa de salud La Balear. Inyecciones intravenosas a domicilio. Consultas gratis, de 8 a. m., a 6 p. m., Belascoaín número 74, altos, esquina a Jesús Peregrino. Telf. U-5824.

COMPRAS

17 MUEBLES Y PRENDAS

A-6620: COMPRO MUEBLES

Juegos de cuarto, comedor, sala, piezas sueltas, neveras, refrigeradores, máquinas de coser y escribir, muebles de oficina, radios y equipajes. Liquido casas de huéspedes. «La Moderna». Salud 3: A-6620.

22 DE ANIMALES

MALAYOS: COMPRO GALLOS Y gallinas malayas, blancas, negras y colores variados; cachorra Bull Terrier y patos Pekín. Angel García, Avenida de Acosta 15, esquina a Felipe Poey. Pasaje, Víbora.

23 OBJETOS VARIOS

LANCHA MOTORA

Deséase lancha motora, 18 pies aproximados, motor consumo máximo medio galón hora, precio hasta $150. Escríbase H. M. Anuncios Clasificados este DIARIO.

COMPRO APARATOS PARQUE INfantil, juego livingroom, billar. Vendo terrenos, desde 5,000 varas; 6 centavos brillante 9 kilates; alquilo finquita. Busco socio para parcelación, gran porvenir: M-6867.

REPARACIONES

42 MUEBLES Y PRENDAS

REPARACIONES DE MUEBLES

CASA «CORO»

Barnizamos toda clase muebles. Combinaciones maderas, chapas y tapicerías. Especialidad en colores. Limpieza de muebles a domicilio.

Estrella 27, entre Angeles y Aguila. Teléfono: M-2127.

Información Telegráfica
DEL INTERIOR DE LA ISLA

(Por nuestros corresponsales a través del hilo directo del DIARIO)

PINAR DEL RIO

TOMO POSESION DEL CARGO EL JEFE DEL CENTRO TELEGRAFICO

PINAR DEL RIO, Febrero 5. DIARIO, Habana.—Tomó posesión hoy del cargo de segundo jefe del Centro Telegráfico Antonio Cué, competente empleado que lleva veinte años de servicios, causando general satisfacción el merecido ascenso.—Guillermo Rodríguez, Corresponsal.

MATANZAS

LE DIO MUERTE DE UNA PUÑALADA

CARDENAS, Febrero 5. DIARIO, Habana. — Rafael Quián, de la raza negra, de 37 años de edad, al transitar por la calle Merced, en compañía de su amiga María Méndez, fué llamado por Juana María Hernández, que parece los perseguía, la cual, sacando del pecho un puñal, le asestó una puñalada, dejándolo muerto. La autora del hecho pretendió después suicidarse, causándose una profunda herida en el cuello, aunque acusa a su rival María Méndez de habérsela causado. El Juzgado está actuando. González Bacallao, Corresponsal.

SANTA CLARA

SORPRESA DE UN FUMADERO DE OPIO

CIENFUEGOS, Febrero 5. DIARIO, Habana.—El inspector de drogas, Celestino Alfonso González y los detectives Sobrado, Diéguez, Bolet y González sorprendieron un fumadero de opio, en la casa Hernán Cortés número 12, deteniendo a los asiáticos José Chao, Alfredo Lee, José Achong y Jacinto Lamas, ocupándoles un frasco de opio, veinte bolitas de dicho producto, cachimbas y útiles del fumadero y veinte pesos en efectivo. Algunos chinos lograron fugarse.

El Crucero «Patria». — Procedente de Santiago de Cuba, arribó ayer el crucero «Patria», al mando del comandante, capitán de Corbeta Aguila Ruíz, con una dotación de 180 hombres. La nave zarpará en estos días para la Habana, llevando a bordo el batallón de infantería de Marina de este Distrito Naval, con objeto de asistir a la gran Parada del día 24 del corriente. Irá al frente de las fuerzas, el comandante Miguel Angel Pérez y los capitanes Ocampo, Cuadra y Fernández; el teniente Auditor Inclán y la Banda de Música del Distrito. Probablemente se le unirán las fuerzas de la Brigada Sanitaria de la Cruz Roja.—Obdulio, Corresponsal.

ORIENTE

SEPELIO DEL CORONEL DEL E. LIBERTADOR, F. RABI

SANTIAGO DE CUBA, Febrero 5. DIARIO, Habana. — En el pueblo de Santa Rita, se efectuó el sepelio del coronel del Ejército Ibertador, Francisco Rabí Savón, fallecido ayer a la edad de 95 años. Las autoridades civiles y militares de Bayamo, Jiguaní y otros pueblos, con sus Bandas de Música y los Veteranos, concurrieron al entierro. De esta ciudad asistió también el Tercio Táctico de Caballería al mando del capitán Verdecia, la Banda de Música Militar, y seis oficiales del Ejército, para rendir los honores correspondientes a la gerarquía del finado.

En Emergencias. — Fué asistido en Emergencias, de graves quemaduras, Concepción Ramírez de 46 años de edad, vecina de Iglesia núm. 3, cuyas quemaduras se produjo con manteca hirviendo.

También fué asistido de quemaduras, Enrique Villalón, de seis años, vecino del Reparto Sueño.

Lesionado grave. — Rolando Dales, de 11 años, vecino de Matadero núm. 64, recibió graves lesiones al ser alcanzado por un camión, manejado por el chofer José Alonso, en la calle Cristina y Maceo, siendo el hecho casual.—García, Corresponsal.

VENTAS

48 CASAS

LUGAR COMERCIAL VENDO MI casa mampostería 171 Calzada 10 de Octubre 41 metros fondo, portal, sala, saleta, 3 cuartos, nave interior, servicios, patio, traspatio. Informes Lugareño 38 A.

REPARTO MIRAMAR

Vendo lujoso chalet, muy amplio, con todo lujo y confort, todo de primera. Tiene sala, cuatro lujosos dormitorios, dos lujosos baños, comedor y garage para dos máquinas y cuartos para criados, un jardín con 1251 varas. Se dan facilidades de pago. Para verlo, oficina del Sr. Alpendre, calle Nueve y Doce, reparto Almendares. Telf. FO-2542. Pueden verlo los domingos, también.

REPARTO LA SIERRA

Vendo lujosos chalets sin estrenar, amplios, con mucho lujo y confort. Están en el mejor punto. Se dan con facilidades. Primero: $9,000; entrada: $6,000. Otro: $7,000; contado: $4,500. Dos más, próximos Curva Montalvo: $6,500; contado: $3,500. Otro, dos plantas, 4 dormitorios: $6,000; contado: $3,000. Para verlos, a todas horas, calle Nueve y Doce, reparto Almendares, oficina del Sr. Alpendre. Pueden verlos los domingos: FO-2542.

POR AUSENTARME, VENDO POR un precio ruinoso, hermosa residencia en lo mejor del reparto Miramar, a media cuadra del Reloj. Informes: su dueño Sr. Cuervo, O número 8, Vedado, cuarto piso. Telf. F-4339, de 2 a 6 de la tarde.

VENDO CASA EN LA HABANA, DE dos plantas, calle Romay. Renta: $75.00 mensuales. Buen negocio. Informa: Dr. Suárez, Aguacate 11, Habana.

VENDO: $2,800, CASA MODERNA, Jesús del Monte: sala, saleta, tres cuartos, techos monolíticos, buen baño. Dr. Suárez, Aguacate 11, Habana.

SE VENDEN EN SANTOS SUAREZ, dos casas y cuatro casitas interiores. Informan: San Benigno 63, esquina a Encarnación, Jesús del Monte.

VENDO GRANDES PROPIEDADES de centro y esquina: una, en Monte; dos en Galiano, centro: $130,000. Tengo otra, en $6,000. Tengo los mejores negocios en propiedades de plaza. Informes: Galiano 125. Benjamín García.

49 SOLARES

BUENAS OPORTUNIDADES

Alturas de Almendares: dos plantas, 1,000 varas, sombra, 5 cuartos, 4 baños, 3 cuartos de criados, garage dos máquinas. Precio de oportunidad y facilidades.

Reparto La Asunción, moderna, monolítica, 4 cuartos, baño intercalado, garage. Rentando $40.00. Ganga en $5,800. Facilidades. Otra moderna, de 3 cuartos, baño intercalado, servicios. Renta $30.00, en $3,650.00.

Reparto Almendares, esquina de brisa, próxima al parque: sala, biblioteca, 3 cuartos, baño completo, comedor al fondo, cocina, garage, cuarto y servicio de criados y patio sevillano: $6,000.

Vedado: Calle 21, dos plantas independientes, moderna, monolítica, 4 cuartos, baño intercalado. Renta $110.00, en $15,000, con facilidades.

Solares bien situados, en el Vedado y repartos. Muchas otras ofertas tentadoras. Llámenos antes de comprar.

MIRO Y LINARES
Aguiar 71, bajos
A-8577

FABRIQUE AHORA

Vedado: parcelas, acera sombra, entre 15 y 17, de 12 metros o más de frente, por 25 de fondo, a $14.00 metro.

Vedado, esquina, calle Dos, 17.20 por 36, a $10.00.

Vedado: Calle 21, sombra, todo fabricado su rededor, 25 por 50, a $14.50.

Calzada de Columbia, esquina de sombra, 50 por 50, o 25 por 50, a $3.00.

Alturas de Almendares: Avenida de La Paz, 35 por 60, solar alto, a $4.00.

Llámenos enseguida.

MIRO Y LINARES
Aguiar 71, bajos
A-8577

VENDO CON FACILIDADES DE pago media manzana terreno frente línea San Francisco Informa dueño Cebrian I-3701

VENDEMOS VARIOS SOLARES, BIEN SITUADOS, A PRECIO TENTADOR

VEDADO:

Parcela de esquina, calle 23, a $11.00 metro.

Calle G., entre Calzada y Nueve.

Calle Baños, acera de sombra, entre Once y Trece.

Calle 21, sombra, 20 metros por 50, cerca de calle Dos.

Calle 27, próximo a esquina de fraile, 22 por 50 metros.

MIRAMAR:

Calle Doce, entre Avenidas Tercera y Quinta, acera de sombra.

Calle Ocho, entre Avenidas Quinta y Séptima, sombra.

Calle 22, entre Quinta y Séptima, sombra.

Calle 22, entre Avenidas Primera y Tercera. Ganga.

Primera Avenida, frente al gran edificio en construcción por el Casino Deportivo, dos solares de esquina y 7 de centro.

Avenida Ramón Mendoza, en punto alto y rodeado de las mejores residencias del Reparto, una esquina y dos solares contiguos.

OTROS REPARTOS:

Ensanche de La Habana, calle Montoro, 485 varas, a $6.00 vara.

La Sierra, lote de 4 solares, sombra, próximo a guaguas y tranvías.

Alturas de Almendares, sombra, Avenida Bélgica, cerca del puente.

Ampliación de Almendares, esquina de fraile, cerca del tranvía, tres solares en la calle Doce varias parcelitas.

Country Club, acera de sombra, esquina y centro, próximo a la casa de Mr. Ward, a $3.50 metro.

MENDOZA Y CIA.,
Obispo 63

50 FINCAS RUSTICAS

RUSTICA 12 CABALLERIAS TIERRA primera 16000 naranjas, toronjas, Mangos finos, la mayor parte en producción, casa moderna, 2 plantas y 9 casas más, garage, planta eléctrica, refrigeración, Río, regadío, $5.000.

RUSTICA 110.000 METROS PARA URBanizar ampliación de Cantón a 15 cs. metro. Rústica 1¾ caballería 1.000. Otra 1 caballería, $1.200. Vendo 1 casa mampostería y azotea 11 cuartos: $1.00. Informan: XO-1513. 12 a 2 y 7 a 8.

VENTAS

51 ESTABLECIMIENTOS

VENDO: BODEGAS, CAFES, HOteles, huéspedes. Cambio propiedades. Negocios con poco dinero: panaderías, tostaderos de café. Si usted quiere comprar o vender, véame. Galiano 125, Benjamín García.

ME EMBARCO

Por embarcarme, urgentemente, regalo fábrica de tabacos, marca acreditadísima, lujoso Cigarstore, lugar céntrico. Gran exportación Estados Estados Unidos, Inglaterra, etc. Admito proposiciones. Informes: Calera, Compostela 109, segundo piso.

53 AUTOMOVILES Y ACCESORIOS

GANGA

Se vende un Studebaker abierto de siete pasajeros en condiciones de trabajar. 5a No. 42 Vedado entre D y E de 1 a 2 p.m.

FAMILIA, POR AUSENTARSE VENde sus automóviles, casi regalados: Buick del 34 y Graham Paige del 35. Están nuevos completamente, propios para familia de gusto, Avenida Wilson 75, esquina a Dos, Vedado.

CAMION CERRADO DE REPARTO, Ford, tipo 29 al 30, en excelentes condiciones, acumulador nuevo, cinco gomas y llantas, propio para tintorería, dulcería, etc. Se regala en $100.00 de contado, aunque vale 200 pesos. Lamparilla número 40, entre Habana y Compostela.

GANGAS
Automóviles cerrados
GANGAS
Automóviles abiertos
GANGAS
Chassis y camiones
GANGAS
En
MOTORES S. A.
27 y Espada
U-1011 y U-1012
Habana

56 MUEBLES Y PRENDAS

JUEGO CUARTO ARTE MODERNO, tres cuerpos, chifforrober y butacón. Costó $240.00. Vendo en $89.00. comedor, caoba, Arte Moderno, 10 piezas. Ganga, San Rafael 141-B., entre Soledad y Oquendo.

¡AMUEBLE SU CASA!

En Neptuno y Soledad: juegos de cuartos, 2 y 3 cuerpos, comedor, sala o recibidor, en todos tamaños y piezas sueltas. El mejor mueble al precio más bajo. A plazos, con las mayores facilidades en el pago.

Vendemos para provincias, al contado. Precios de liquidación. Compramos y cambiamos, tomándolos en parte fondo. Antes de cerrar trato, visítenos o llame al Telf. U-1360.

Neptuno núm. 235, esq. a Soledad.

Compramos máquinas «Singer» Telf. U-1360

57 UTILES DE OFICINA

BOLSA DE MUEBLES DE OFICINA

Compramos y vendemos: escritorios, butacas, archivos, armarios, cajas de seguridad, tarjeteros visibles. Todo lo que necesite para una oficina moderna. Véanos antes de comprar. **Compostela números 53 y 55, entre Obispo y Obrapía. Telf. A-7744.**

59 RADIOS

RADIO «EMERSON», COMPLETAmente nuevo, recién llegado de Estados Unidos, último modelo, 6 lámparas. Precio reducido. Se puede ver, de 12 a 2, en Monte 15, altos de «La Sortija». Pregunte por A. Muns.

ENSEÑANZAS

75 PROFESORAS Y PROFESORES

BAILES ULTRAMODERNOS Y CONGA

De salón y taps, enseñado por Maurice y Srta. Santander, profesores de New York, habiendo actuado en Cuba: hoteles Nacional, Presidente, Sevilla y Sans Souci. Tango parisién, rumba, son, fox, pasodoble y bailes teatrales. Enseñanza rápida y privada, a damas y caballeros. Lealtad 153, altos, entre Reina y Salud.

INGLES: PROFESOR AMERICANO, con título de dos Universidades. Ex Catedrático del Instituto Militar. Método rápido, práctico y moderno. Ducan Thomas, San Rafael 37, altos, departamento 25: M-2645.

82 APARTAMENTOS

EDIFICIO
8 y 19
VEDADO

APARTAMENTOS DE LUJO:

1, 2, 3 4 cuartos, baños, cocina, Frigidaire, luz, garage y restaurant. Gran piscina.

F-3131

ALQUILERES

82 APARTAMENTOS

EDIFICIO

Pedro Morales Santa Cruz

San Lázaro y N., ocho pisos

Se alquilan modernos y ventilados apartamentos, con 2, 3 y 4 habitaciones y su respectiva sala, comedor, halls, baño, cocina y cuarto con servicio de criados. Tienen vista al mar y a la ciudad.

Elevador día y noche

Informes, de 9 a 12, en el mismo edificio

83 DEPARTAMENTOS

SE ALQUILA UN DEPARTAMENTO con vista a la calle, para matrimonio sin niños o a hombres solos. Es casa tranquila. Informan: Cárdenas núm. 19, altos.

84 HABITACIONES

MURALLA 55, ALTOS, ENTRE HAbana y Compostela. Alquilo una espléndida habitación, con todas las comodidades, otra chica, propia para hombre soo o señora, luz, teléfono. Moralidad.

SE ALQUILA EN ANIMAS 128, SEgundo piso, una amplia habitación, sólo a hombres.

ALQUILO AMPLIA HABITACION: $9.00, en casa de dos matrimonios solos, a hombres solos o matrimonio solo, San Rafael 109, bajos, entre Gervasio y Escobar.

A SEÑORA O SEÑORITA, UN MAtrimonio alquila en su moderna residencia, linda habitación con ventanas al portal, en el mejor lugar de la Calzada de Jesús del Monte, luz, teléfono y buen baño: 10 pesos. Asiscia, si necesita: I-5844.

ALQUILO TRES HABITACIONES Y recibidor, para modista. Tiene lavabo y dos balcones a la calle. También acepto proposiciones por los bajos, San Nicolás 76-A., entre Neptuno y San Miguel.

85 NAVES Y LOCALES

SE ALQUILA PARTE DE UN LOcal para exhibición y venta de radios, muebles, joyería o cosa análoga, en casa establecida. Informes: Neptuno 131.

87 HABANA

ALQUILO CERCA DE LA UNIVERsidad, los altos San Rafael 283 entre Mazón y Basarrate, sala, saleta, tres habitaciones, baño intercalado, comedor, cocina, cuarto y servicio criados. F-4262.

AGUILA 235, ENTRE MONTE Y COrrales, modernos bajos, con sala, saleta, tres cuartos, comedor al fondo. Llave, de 2 a 5. Telf. A-9344.

ALQUILO A FAMILIA SIN NIÑOS, en Jesús María 17, segundo piso, lujoso, moderno y acabado de pintar: 3 cuartos, baño intercalado, agua fría y caliente y servicio de criados. La llave en los bajos, letra A.

PRINCIPE 14, ESQUINA A ESPAda. Alquilo casa, altos, de esquina: tres habitaciones, moderna y ventilada. Llaves e informes, en la bodega.

PARQUE MACEO, A DOS CUADRAS, 27 número 7, entre Marina y Hospital, modernos bajos: sala, saleta, comedor, 3 cuartos, baño intercalado, cuarto y servicio de criados: $34.00. Llaves e informes en el núm. 2.

ALQUILO: MARQUES GONZALES 14, bajos, entre Zanja y Salud, moderno: sala, recibidor, dos habitaciones, comedor, baño completo intercalado, cocina y patio. Informes: Fernández, Belascoaín y San Rafael, ferretería: U-5215.

ESQUINA DE TEJAS: VELAZQUEZ 13-A., entre Infanta y San Joaquín, bajos modernos: sala, comedor, tres cuartos, baño intercalado. Alquiler: 27 pesos: M-8712. Llaves: núm. 9.

SOL 59, ESQUINA A COMPOSTELA, altos modernos, ventilados: sala, dos cuartos, baño intercalado, calentador, cocina de gas y agua abundante. Informes: M-8712. Llaves en el café.

ALQUILO CASA AMPLIA Y BIEN situada, Compostela 50, entre Obispo y Obrapía, propia para familia o comercio. Informan: Telf. F-4562.

SE ALQUILA: NEPTUNO 348, BAjos, entre Mazón y Basarrate: sala, comedor, tres cuartos, baño completo, cocina, servicio de criados y patio amplio: 34 pesos. Llaves en los altos. Telf. F-6332.

88 VEDADO

SE ALQUILA CON O SIN MUEBLES moderno chalet con garage dos plantas. Calzada 124 entre 8 y 10. Verlo de 2 a 5 p.m. Informes Santamaría Hotel Bristol.

SE ALQUILA EN $25 LA CASA ZApata 29 frente a Paseo con sala, dos habitaciones, comedor, baño cocina y patio. informan F-4987.

VEDADO: CALLE D. NUMERO 225, casi esquina a 23. Alquilo bajos modernos: sala, recibidor, comedor, 5 habitaciones, baño intercalado, cuarto y servicio de criados y garage. Llaves en la misma. Informes: A-9090.

CALLE E. NUMERO 46, ENTRE 19 y 21, altos modernos, acera brisa: sala, 5 cuartos, closets, baño, hall, comedor, pantry, cocina, cuarto y servicio de criados y garage: FO-3212 y M-2863.

90 MARIANAO Y SUS REPARTOS

SE ALQUILA O VENDE, LUJOSA residencia en el Country Club, (Tercera Avenida entre Quinta y Quijano), 5 cuartos, 4 baños, departamento criados, doble garage, piscina de natación, grandes closets, solarium, patio y amplio jardín, con o sin muebles. Informan: F-3983.

REPARTO ALMENDARES: SE ALquilan bajos con garage, calle Nueve, entre 16 y 18, amplia y cómoda, en $30.00. Bajos, con garage, Avenida Columbia 108, al lado de la panadería «La Primera de Aguiar», en 30 pesos. Informes: Menéndez: FO-2636.

SE DESEA TOMAR EN ARRENDAmiento una finca de 3 a 6 caballerías, con aguadas corriente permanente, gran palmar de palmiche, buenos caminos de comunicación, casas, etc. Escribir dando amplios informes, a Antonio Gutiérrez, Lista de Correos, Placetas.

91 J. DEL MONTE Y LA VIBORA

$11.00, CON TRES LUCES TODA LA noche, se alquila: sala, cuarto, cocina, baño y agua abundante, Armas número 72, entre Santa Catalina y San Mariano, Víbora. Informes: Telf. X-2068.

SE ALQUILAN A $12.00, CASITAS con portal, sala, dos cuartos, comedor, cocina, servicio y patio, reparto Porvenir, frente a la quinta Canaria, Arroyo Apolo. Informes: Ramón Tejeiro, Porvenir letra A. Telf. X-1805.

ALQUILERES

91 J. DEL MONTE Y LA VIBORA

SE ALQUILA: SAN INDALECIO NUmero 23, altos, entre San Leonardo y Rodríguez, Santos Suárez, balcón, sala, pasillo, 2 habitaciones, baño, comedor, cocina: $28.00. Informes: Leyte Vidal, Real State: M-2222.

EN EL PARADERO DE LA VIBORA, altos de la panadería «San Ramón, se alquila un buen departamento alto, muy ventilado, con sala, dos cuartos, cocina y baño. Informes: Telf. I-7788. Alquiler: $16.00.

92 SANTOS SUAREZ Y MENDOZA

SE ALQUILA LA PRECIOSA CASA San Julio 38, esquina a Santa Emilia. La llave e informan en la misma.

SE SOLICITAN

101 PERDIDAS

PERDIDA

Aviso: el que haya encontrado una cartera de bolsillo, en un auto amarillo, de la piquera «La Diana», y la devuelva al Sr. Manuel Blanco, Aguila y Reina, «La Complaciente», será gratificado. También puede llamar al Telf. M-8640.

103 CRIADAS Y CRIADOS

SOLICITO MUCHACHA: PARA CRIA da cuartos, que sepa cortar y coser con buenas referencias. Sueldo: $15, y dormir en la colocación, calle 14 entre 3a y 5a Avenidas. Miramar. Para tratar de 9 a.m. a 2 p.m.

SE SOLICITA UNA CRIADA DE mano blanca que sepa servir mesa y tenga referencias Sueldo: $15 y uniforme. Sin estos requisitos no se presente. De 10 a 12 de la mañana. Calle 27 No. 76 entre L y M.

NECESITO SIRVIENTE BLANCA, aseada, de 25 a 40 años, para todos los quehaceres y cocinar, para señora sola. Que tenga referencias. Sueldo: 12 pesos, cuarto con baño. Malecón 317, apartamento A.

SE SOLICITA JOVEN ESPAÑOLA, para cocinar y limpiar a matrimonio solo, en la Víbora. Que duerma en la colocación, San Anastasio 54. Telf. X-1016. Sueldo: 15 pesos. Que tenga referencias.

104 COCINERAS Y COCINEROS

SE COLICITA BUENA COCINERA de color limpia y que sepa su obligación sueldo: $15 solcochadora no, y que no saque comida. Calzada No. 165 altos entre J e I. Vedado.

SOLICITO MUJER BLANCA JOVEN y limpia para cocinar para corta familia. I-3868.

SOLICITO UNA COCINERA Y CRIAda de mano, para dormir en la colocación, en Rancho Boyeros. Informes: F-2757.

105 MANEJADORAS

SE SOLICITA UNA MANEJADORA que sea cariñosa y buena con los niños y que presente buenas referencias. Informan: Bellavista esquina a Segunda, en la Víbora. Telf. I-4871. (Llamar después de las 9 de la mañana).

114 AGENTES VENDEDORES

VENDEDORES DE BUENA APAriencia, con alguna experiencia y habilidad, para vender a garages e industrias, en La Habana e interior. Buena retribución al que pruebe su capacidad. Galbán Lobo y Compañía, S. A., San Ignacio 36, bajos, Departamento de Gomas, de 8 a 10 a. m. Entrada, exclusivamente, por San Ignacio 36.

VENDEDORES: NUEVA FIRMA EN el giro de víveres, quesos y mantequilla, solicita el concurso de vendedores de experiencia, relacionados con el giro. De no reunir las condiciones expuestas, se suplica no se molesten en presentarse. Ofrecemos una muy buena retribución, a quienes aceptemos. Ramiro Estévez Corp., San Felipe núm. 4.

SE OFRECEN

118 CRIADAS Y CRIADOS

DESEA COLOCARSE UNA JOVEN cubana blanca para criada de mano o cocinera, sabe cumplir con su deber. Tiene buenas referencias. Informan en F y 25 (bodega) teléfono: F-6230.

MUCHACHA ESPAÑOLA DESEA COlocarse en casa de moralidad para cuartos o de mano, repasa, lava ropa fina de señora, tiene buenas referencias. Teléfono U-6621.

SE DESEA COLOCAR UNA MUCHAcha española, para cuartos o manejadora. Le gustan los niños, plancha ropa fina y zurce bien. Tiene quien la recomiende. Telf. F-3254.

SE DESEA COLOCAR UNA MUCHAcha de color, para criada de mano. Cocina y limpia, si es matrimonio solo. Está acostumbrada a servir y sabe cumplir bien con su obligación. No molesten menos de 15 pesos. Telf. U-2808.

SE DESEA COLOCAR UNA MUCHAcha española, para criada de mano o de cuartos. Sabe servir a la rusa. No le importa ir al campo. Telf. A-9722.

SE DESEA COLOCAR UNA CRIADA de color para habitaciones o para manejadora. Le encantan los niños, es fina, cariñosa y muy formal. Tiene referencias y desea buen sueldo. Informan: Lagunas 54. Telf. M-4409.

SE DESEA COLOCAR UNA MUCHAcha blanca, del campo para criada de mano o el comedor. Sirve a la rusa. Ha trabajado en casas conocidas y tiene referencias de ellas. No llame por menos de 15 pesos: A-8944.

119 COCINERAS Y COCINEROS

SE DESEA COLOCAR UNA JOVEN de color para cocinar, no le importa hacer algo de limpieza. Sabe de repostería, dormir fuera, matrimonio o corta familia. Referencias teléfono F-4656.

SE OFRECE JOVEN ESPAÑOLA PAra cocinar y limpiar siendo corta familia. Duerme en la colocación. Informan teléfono F-6181.

SE OFRECE SEÑORA PARDA PAra cocinar y lavar, sabe hacer dulces. Sabe disponer la comida y hacer plaza. Sueldo 20 pesos. F-3262.

SE DESEA COLOCAR UNA GRAN cocinera, inglesa. Cocina criolla, americana y francesa. Es repostera y pastelera. Tiene buenas referencias. Telf. FO-2555.

SE DESEA COLOCAR UNA BUENA cocinera y repostera, del país, o como criada de cuartos. Tiene buenas referencias. Llame: FO-2555.

SE DESEA COLOCAR UNA ESPAñola, para cocinar y limpiar, siendo poca familia, o para criada de mano. Es muy trabajadora y sirve la mesa a la rusa. También se coloca con americanos. Informan: Virtudes 95. Telfs. U-9755 y U-6663.

SE DESEA COLOCAR UNA ESPAñola, para la cocina. Sabe hacer dulces. Tiene referencias y duerme en la colocación o fuera. Telf. M-3339

SE SOLICITA UNA JOVEN PARA cocinar y ayudar a la limpieza. Que duerma en la colocación. Sueldo: Sueldo: $9.00. San Miguel 180, altos.

SE OFRECEN

119 COCINERAS Y COCINEROS

SE OFRECE UNA BUENA COCINEra, algo de repostería. Prefiere dormir fuera y va a los repartos. Informes: A-7740.

SE DESEA COLOCAR UNA COCINEra. Sabe cocinar bien y no es salcochadora. No duerme en la colocación. Llamen: Telf. M-6846.

SE OFRECE UNA MUCHACHA DE color, para cocinera o criada de mano. Duerme en la colocación. Sra. Rodríguez: I-3552.

SE OFRECE UN COCINERO ESPAñol, sin familia, para casa particular. Cocina a la criolla, española y francesa, repostería, pastelería y helados. Agradable sazón. Tiene referencias y es limpio en su trabajo. Telf. M-4503.

120 MANEJADORAS

MUCHACHA BLANCA SE DESEA colocar de manejadora con una familia buena, es cariñosa con los niños, se le enseñará también el inglés y está dispuesta a viajar. Llamar al F-4513.

SE DESEA COLOCAR DE MANEJAdora o criada, una muchacha de color. Tiene buenas referencias. Informan: F-3921.

107 INSTITUTRIZ

INSTITUTRIZ AMERICANA, QUE también enseña francés y alemán, se ofrece para familia distinguida. Va al interior: A-8493, Room 18.

125 CHAUFFEURS

DESEA COLOCARSE UN CHOFfer con 15 años de práctica, tiene buenas referencias. Informan: teléfono F-4142 de 7 a.m. a 9 p.m.

SE OFRECE CHAUFFEUR JOVEN en casa particular tiene buenas referencias. Teléfono FO-2607.

129 OFICINISTAS

SE OFRECE MUCHACHA MECANOgrafa conoce labores de todas clases, educación esmerada para oficina o casa particular. Informes por el teléfono A-9718 apartamento No. 1. Cristina.

131 OFERTAS VARIAS

SEÑORA HONORABLE, SE OFRECE con experiencia en regentear hotel, casa de huéspedes o casa particular. Sabe labores, música, pintura. Acepta negocio con persona solvente. Intachable honradez. Escribir, a: A. B. Departamento de Anuncios Clasificados, DIARIO DE LA MARINA, Habana.

SE OFRECE UN MATRIMONIO CUbano, blanco, joven, para criados: ella zurce, lava y plancha ropa fina, para cocinera o mancadora; él, para criado, o jardinero. Saben servir a la rusa. Tiene buenas referencias y pocas pretensiones: M-5028.

PROFESIONALES

PROCURADORES

ME HAGO CARGO DE DEMANDAS, divorcios rápidos, matrimonio notarial, cartas ciudadanía, declaratoria herederos, etc. Véame. Anticipo gastos. Alberto Cuervo, edificio La Metropolitana 342: M-2808, O-Reilly y Aguacate.

1 ABOGADOS Y NOTARIOS

DIVORCIOS

Muy rápidos, precios económicos y plazos cómodos. Matrimonios en su domicilio. Dr. Angel Fernández, Obrapía 17.

DIVORCIOS. —RAPIDOS EN DIEZ días, económicos, pagos cómodos, con toda clase de garantía para usted, bufete Reina número 78, bajos, de 12 a 2 p.m. López

TESTAMENTARIAS, DECLARATOrias de herederos, divorcios, créditos hipotecarios, derechos y acciones. Anticipo gastos. Notaría y Bufete del Dr Galindo, Aguiar 70. Teléfono M-1306

2 DRES. en MEDICINA

DR. J. LYON

De la Facultad de París

Especialidad en la curación radical de las Hemorroides, sin dolor, ni operación. Consultas diarias, de 2 a 3, Consulado 27, altos.

DR. ALBERTO VENERO

Vías urinarias, impotencia, sífilis, etc. Curación rápida. Cuota semanal, San Miguel número 55, esquina a San Nicolás Telf. A-9380.

Dr. J. R. Alvarez

HERNISTA

Ex-Director de «La Benéfica», del Centro Gallego

Edificio "América"
Jovellar esquina a N

Telfs. U-5400 y FO-1361

Cura radical de la Hernia, sin recurrir a operación, ni al uso permanente del braguero. Desprovista de peligro, dolor y complicaciones de todo género. El paciente puede continuar sus ocupaciones habituales

CONSULTAS, TURNO FIJO

INSTITUTO HIGIA
VIAS URINARIAS

Consultas gratis, de 7 a. m. a 8 p. m. Calle Zanja número 2, altos, entre Galiano y Rayo: M-6605. Enfermedades venéreas, tratamientos modernos. Garantizamos su cura en pocos días: Gonorrea, sífilis, debilidad sexual e impotencia. Inyecciones Neosalvarsán. Precios módicos y facilidades de pago.

DR. A. LABRADOR

Especialidad enfermedades de señoras: flujos crónicos, venéreos y sífilis, corazón, riñones y pulmones. Inyecciones intravenosas. Se hacen todas clases de análisis. Consultas gratis, 8 a 11 y media. Pagas, de 3 a 5

Angeles 3, entre Reina y Estrella. Telf. A-0801.

DR. OCTAVIO RIVERO

Asma, Tuberculosis y enfermedades pulmonares. Ex asistente del Servicio del profesor Saye, (Barcelona); jefe clínico del Dispensario Antituberculoso Municipal. Consultas: lunes, miércoles y viernes, de 12 a 2 de la tarde. Campanario 43: M-6558.

GABINETE UROLOGICO ALEMAN
VIAS URINARIAS

Consultas gratis, de 7 a. m. a 1 p. m. y 4.30 a 9, Jesús del Monte 135, bajos, frente Quinta de Dependientes. Tratamientos modernos con vacunas alemanas, para curar la Gonorrea en 15 días, sean crónicas o mal curadas. Garantizamos que no quedan recogidas. Facilidades de pago. Impotencia y debilidad sexual, piel y sífilis.

PROFESIONALES

2 DRES. EN MEDICINA

DR. A. LABRADOR.

Especialidad enfermedades de señoras flujos crónicos, venéreos y sífilis, corazón, riñones y pulmones. Inyecciones intravenosas. Se hacen todas clases de análisis. Consultas gratis, 8 a 11 y media. Pagas de 3 a 5.

Angeles 3 entre Reina y Estrella Telf. A-0801

Dr. Vieta Moré
DENTISTA

Especialidad: evitar extracciones dentarias en mal estado, dejándolas curadas. Lunes, miércoles y viernes, de 9 a 5, calle M. número 126, entre Línea y Trece, Vedado. Telf. F-4065.

JOSE ALFONSO

El especialista del Centro Asturiano: Ojos, Garganta, Nariz y Oídos. Consultas, de 2 a 5: $3.00 Turno fijo: de 5 a 6 Operaciones módicas. Monte 386. Telf. M-2330. $5.00. Pobres: diaria. de 10 a 11 y

DR. J. B. RUIZ

Ex-especialista del Centro Gallego, de los Hospitales Filadelfia y New York. Especialista Vías Urinarias, Venéreo, Sífilis y trastornos sexuales. Uretroscopia y Cistoscopia. Consultas de 1 a 3. Trocadero 35.

DR. ANTONIO PITA
ENFERMEDADES NERVIOSAS Y ENDOCRINAS

Contamos con un bien montado Instituto de Fisioterapia. Tratamiento efectivo de la Neurastenia, Impotencia, Enfermedades Crónicas y Glandulares, etc. etc. Novísimo método de estimulación Vago-Simpática.

No visita, ni da consulta por Correo. Consulta previamente concedida: $10.00 Consultas, de 2 a 4p. m. $2.00. SAN LAZARO 45. (a una cuadra de Prado y Malecón) Telf. A-9292.

DR. FRANCISCO J. DE VELASCO

Corazón, Pulmones, Estómago, Intestinos

DR. RUBEN DE VELASCO

Corazón, pulmones, enfermedades de los niños. Consultas de 1 a 3, días laborables. Horas especiales, previo aviso. Salud 34

REPARACIONES

42 MUEBLES Y PRENDAS

BARNIZAMOS A MUÑECA. Taller de Tapicería. Hacemos, reformamos y reconstruímos muebles, a módicos precios. Mueblería García Espinosa, San Rafael y Soledad: U-4424. Recuerde que esta casa es la que no cobra lujo.

44 RADIOS

J. BELLO. REPARACIONES DE Radios de todas marcas, reconstrucción de piezas, enrollados de transformadores, seriedad, garantía y precios módicos. Taller Angeles y Maloja. Telf. A-6646.

VENTAS

48 CASAS

LINDA CASA. VENDO LO MEJOR Santos Suárez frente calle Paz amplia y moderna cuatro habitaciones, $3.800.00. Dueño López, Condesa 36, altos, de 1 a 3 p.m.

ESPLENDIDA MANSION SAN MAriano inmediata a la Calzada tres plantas 18x50 citaron, monolítica, fué adjudicada en $25.000, se regala en $8,000, Empedrado 3: M-1614. Párraga.

VENDO ESQUINA TRES CASITAS más con establecimientos de bodega, Víbora, 390 metros mamposteria renta $45. Precio: $3.700 por ganga. Marcial Rodríguez Café Marte y Belona.

SE VENDE UNA CASITA EN PLAya Jaimanitas. Informa Sr. Elizondo en Prado 88 teléfono A-8714. No pague alquiler, pase el verano en su casa propia.

VENDO $1.900 CASA MODERNA VIbora, jardín, portal, sala, dos cuartos, baño, cocina, inmejorable punto, limpia, fresquísima. Dueño A-9173.

VEDADO. VENDO CASA MODERna de dos plantas independientes, cerquita 23, en $6.000 último precio, renta cincuenta pesos. Informes San Lázaro 195 altos. A-9173.

EN $1,200, VENDO CASA DE MAMpostería: portal, sala, comedor y dos cuartos. Informes: Dr. Suárez, Aguacate 11, Habana.

VENDO CASA, ALTURAS DE ALmendares, una sola planta, moderna, con 4 cuartos, demás comodidades y garage. Otra, de altos y bajos, también de 4 cuartos. Informes, su dueño: A-8875.

VENDO $3.200 PRECIOSA CASA MOderna, cuatro habitaciones, baño de lujo, situada Reparto Almendares, fabricación de primera. Informes: A-9173.

VENDEMOS Y COMPRAMOS CASAS EN LA HABANA Y SUS REPARTOS. YANIZ Y PEREZ OBISPO 65 M-6872

Vedado, dos plantas: $8,500, calle Ocho, próximo a 23, casa dos plantas, moderna: jardín, portal, sala, comedor, 3 grandes habitaciones, baño completo, cocina, cuarto y servicios de criados, en cada planta. Urge venta en $8,500. Yániz y Pérez, Obispo 65, bajos: M-6872.

Vedado: 17 próxima Paseo, residencia lujosamente fabricada: jardín, portal, sala, gabinete, recibidor, regio comedor, pantry, cocina, 3 cuartos y servicios de criados, 2 garages. Altos: terraza, 6 amplias habitaciones, hall, 3 cuartos de baño intercalados: $30,000. Yániz y Pérez, Obispo 65, bajos: M-6872.

Solares en el Vedado: calle 19, esquina fraile, 26.36 por 36.72: $8.00 vara. I. entre 21 y 23, 14 por 50: $22.00 metro. 29 y Paseo, 13.66 por 50, a $13.00 metro. Baños, sombra, 13.66 por 50, a $16.00 metro. 14 y 17, solar de 12.50 por 25, a $15.00 metro. Yániz y Pérez, Obispo 65, bajos: M-6872.

Dos casas en La Habana: $3,700, San José y Oquendo, dos casas con sala, comedor, dos habitaciones, baño, cocina y patio. Las dos: $3,700. Otra, en San Nicolás: $2,200. Yániz y Pérez, Obispo 65, bajos: M-6872.

Empedrado próximo a Compostela, casa de dos plantas, fabricada en 565 metros de terreno. Agua redimida: $33,000. Facilidades de pago. Yániz y Pérez, Obispo 65, bajos: M-6872.

Edificio de dos plantas, Zanja, monolítico y 8 casas con sala, comedor, dos habitaciones, baño intercalado, cocina, cada casa; más 32 habitaciones, todas con frente a la calle. Renta: $350.00. Precio: $40,000. Yániz y Pérez, Obispo 65, bajos: M-6872.

Esquina en Vigía, comercio, dos casitas, 8.90 por 12.60. Precio: $3,000. Virtudes: 8 por 16, en $6,000. Yániz y Pérez, Obispo 65, bajos: M-6872.

Miramar, próximo a Quinta Avenida. Magnífico chalet de dos plantas, fabricación primera, artísticamente decorado: jardín, portal, sala, recibidor, comedor, pantry, cocina, cuarto y servicio de criados y garage. Altos: terraza, recibidor, 3 habitaciones, baño intercalado de lujo: $18,000. Yániz y Pérez, Obispo 65, bajos: M-6872.

ALMENDARES: Casa moderna jardín, portal, sala, 3 habitaciones, baño intercalado, comedor, cocina y garage. Precio: $8,500. Yániz y Pérez, Obispo 65, bajos: M-6872.

Santos Suárez: Chalet moderno, cerca Serrano: portal, sala, 3 habitaciones, baño completo, comedor, cocina, garage: $3,700. Yániz y Pérez, Obispo 65, bajos: M-6872.

Luyanó: Casa cielo raso, sala, hall, 2 habitaciones, baño intercalado, comedor, cocina y patio: $2,300. Está cerca de la Calzada. Yániz y Pérez, Obispo 65, bajos: M-6872.

Almendares: Lujosa residencia, fabricada en 3,500 varas, magníficos jardines, piscina mármol, portal, sala, recibidor, hall, 5 habitaciones, 2 baños intercalados en colores, salón comedor, pantry, cocina, 4 cuartos de criados, dos garages, 2 salones en las torres. Precio: $23,000. Costó: $70,000. Yániz y Pérez, Obispo 65, bajos: M-6872.

Cerro: Dos casas en la calle de Cádiz, con sala, comedor, 3 habitaciones, baños completos, cocina y patio. Las dos: $5,500. Yániz y Pérez, Obispo 65, bajos: M-6872.

Lawton: Esquina en la calle de Porvenir, con bodega y dos casas de portal, sala, comedor, dos habitaciones, baño y cocina: $8,000. Yániz y Pérez, Obispo 65, bajos: M-6872.

Tres caballerías, San Antonio de los Baños, finca de labor y recreo, 1,000 metros frente carretera, tierra colorada, 1,000 frutales, palmar, pozos, agua potable, carretera interior, casa de campo: $12,000. Yániz y Pérez, Obispo 65, bajos: M-6872.

Ocho y media caballerías, frente carretera, tierra colorada superior: $16,000. Otra, 5 caballerías, frente Carretera Central: $10,000. Yániz y Pérez, Obispo 65, bajos: M-6872.

Finca en El Cotorro, recreo y labores, 4 caballerías de tierra, gran casa, frutales, luz eléctrica, teléfono, frente Carretera Central. Se vende o se alquila. Yániz y Pérez, Obispo 65, bajos: M-6872.

MANRIQUE ERISA, CERCA CONcordia, 6x18, dos plantas $7.300. Lagunas modernísima una planta $8.300. Escobar dos plantas amplias $14.00. Teniente Rey 22 bajos M-9430 Romero.

VENTAS

48 CASAS

PARA LA TEMPORADA DE VERAno se vende la mejor casa de la playa de Jaimanitas, compuesta de portal, sala, dos cuartos, comedor, cocina, garage y baño completo, con tanque y motor para agua. Fué fabricada el año pasado y está en inmejorables condiciones. Informes: Sr. Francisco Hernández, fábrica de Gener, Monte número 7, Departamento de Caja, de 8 a 10 a. m. y de 12 a 5 p. m., todos los días hábiles.

ALVAREZ Y ROJAS CONSTRUCTORES F.O.3137

Vendemos lindas residencias sin estrenar. Mucho lujo y confort, baños en colores, amplias, ventiladas, fácil pago. Véalas todas horas calle 8 y Tercera. Reparto La Sierra.

OPORTUNIDAD: VENDO CASA, CAlle San Julio, Víbora: jardín, portal, sala, 3 cuartos, baño intercalado, comedor amplio, cocina, etc. 4,400 pesos. Marrero, Aguiar 25: M-7774 y U-6671.

VIBORA: SE VENDE CASA, CONcepción entre Novena y Décima, línea tranvía y guagua: portal, sala, saleta, tres cuartos, baño intercalado, comedor al fondo, patio y doble traspatio, muy fresca: $4,300. Trato directo con dueño. Telf. U-3447. Facilidades de pago.

¡¡HABANA, CASA SUPERIOR!!

$3,800, próxima a Reina, produciendo magnífica renta. Con pequeña reforma, vale: $6,000. Esta oferta, de ocasión, sólo por 48 horas. Prado 19: M-6513.

PARA FABRICAR Y REFORMAR, Manrique 6x18, $7.000; Lagunas 8 por 14, $4.600; Perseverancia, 6x16, $5.900; Lealtad 6x18, $5.800; Escobar 120 metros $3.200. Teniente Rey 22 bajos, M-9430 Romero.

VENDO POR LIQUIDAR HERENCIA espaciosa casa de citarón, 1 cuadra de la Calzada de la Víbora, tiene 6 habitaciones de 4x4.60, jardines, árboles frutales, y demás comodidades, 1.000 varas de terreno, todo a $7.50 vara. Sr. Morell, edificio Larrea 412. No tiene que pagar corretaje

PEGADA BELASCOAIN 2 PLANTAS, monolítica, sala, saleta, 2 cuartos, baño completo, $2.400 efectivo resto $3.500 hipoteca, otra 4 casas monolíticas 250 mts. terreno renta $80.00. $9.800. Teniente Rey 22 M-9430 Romero.

EN $3.500 ALMENDARES MODERna casa compuesta de jardín, portal, sala, tres habitaciones, garage, patio, baño intercalado, comedor al fondo, una cuadra ómnibus y tranvías. Santiago, FO-2869.

VENDO CASA SANTA AMALIA, VIbora, portal, sala, comedor, dos habitaciones, cocina, baño, traspatio con arboleda, terreno 542 varas Informes: Zanja y Marqués González, Bodega U-2808. Soto.

QUIERE VENDER BIEN y prontamente su casita chica, se la reedificamos, pintamos y areglamos sus títulos por precio módico cobrando al vender directo. I-3004.

BUENA VISTA: LIQUIDO CASAS Y solares, todo baratísimo, mampostería y madera, algunas a plazos cómodos, bien situadas, próximas línea Playa, ruta 28. Llamen: FO-3119, de 1 a 5.

MIRAMAR: CHALET NUEVO SIN EStrenar mucho lujo, fácil pago, calle 12 entre 5a y 3a puede verse a todas horas. García U-1363 Alvarez Telf. FO-3137.

JUAN BRUNO ZAYAS Y LUIS ESTE vez (Santos Suárez) Chalet nuevo sin estrenar mucho lujo, fácil pago. Puede verse a todas horas. García Tel. U-1363 Alvarez FO-3137.

SE VENDE LA CASA SOLEDAD NUmero 11, entre San Rafael y San Miguel, propia para casa de inquilinato. Puede verse de 9 a 11 a. m. y de 3 a 5 p. m. Trato directo con el interesado. Informes: Telf. FO-3186 y A-7884.

AMPLIACION ALMENDARES. Calle 12 vende casa moderna, sala, comedor, tres cuartos, closets, buen baño, fabricación primera, preparada para altos en dos solares, 1307 varas. Precio: $9.500. Escriba apartado 905. Habana.

VENTA UNICA GANGA DE RESIdencias. Si compra hoy dobla su dinero. Miramar y La Sierra, $14.000 $12.000, $8.000. No espere, llame hoy. Dueño: I-5739.

SE VENDE UNA CASA CHICA EN la Víbora. Precio muy módico. Trato directo con el dueño. Informan: teléfono F-2992.

TEODORO CARDENAL

Compro y vendo casas, solares y créditos hipotecarios. Bonos y acciones. Dinero en todas cantidades en primera hipoteca desde el 7 por 100 en adelante, para la Habana y sus barrios. La Metropolitana, 310 y 311. Exclusivamente de 9 a 12 a.m. Teléfonos A-9371 y FO-1996.

VENDO CASA EN EL CERRO (REparto Las Cañas). Portal mampostería, sala, comedor, 5 habitaciones de madera, entrada independiente, tejas francesas 5.50 por 36 en $1.200. Informes Sr. León I-6334

ALTURAS DE ALMENDARES

Vendo chalet moderno, en 12,500 pesos, compuesto de jardín, portal, sala, vestíbulo, comedor, recibidor, baño auxiliar, cocina, pantry, cuarto y servicio de criados, garage, terraza y traspatio. Altos: saleta, 4 cuartos con closets, baño en colores, dos terrazas. Está vacía, por estrenar. Informes: Quintana e Hijo, Chacón 23, altos: M-8182.

VEDADO: CALLE 17, CASA DE UNA planta, 6 cuartos, dos baños: $13,500, próxima a Línea, chalet moderno con mucho lujo, 683 metros: $25,000; calle Doce, una planta, 4 cuartos: $8,000. Quintana e Hijo, Chacón 23, altos: M-8182.

ADMITO PROPOSICIONES POR LAS siguientes casas: San Miguel 122, que también tiene frente por Lealtad, con 445 metros. Manrique 90, 296 metros. Otra 400 Otra, esquina 415, otra acabada fabricar, 2 plantas, 267 metros. Campanario 111, 377 metros, Reina 98, 350 metros. San Nicolás 10 y 12, modernas, 2 plantas. Otra, rentando $80. Tejadillo 50, 3 plantas. Colón y Crespo, 400 metros. Cuba, magnífico edificio de esquina, todo cantería, 500 metros. Otra, cerca Muralla, 225 metros. Aguiar, esquina, con 300 metros. Otra 127 metros. Magníficas residencias en Vedado modernas y solares de todas medidas en Vedado desde $8.00. Informa únicamente: Jorge Armando Ruz, Habana 91, M-2943

SE VENDEN DIRECTAMENTE DOS casitas bien situadas 50 y 37 ms. cuadrados en $1500 y $2.000, rentan $14 y $18, sólida inversión y buena renta. Informan de 12 a 3 Amistad 108, bajos.

VENDO TRES CASAS MODERNAS, juntas o separadas, calle 13 entre Cuarta y Quinta Avenidas, Ampliación Almendares. Verlas 1 a 6, informes: M-9019 e I-5510

SE VENDE UNA CASA EN LA HAbana, punto céntrico: en cinco mil quinientos pesos. Informan en San Nicolás 180, Habana. No se admiten corredores.

VEDADO. SE VENDE GRAN RESIdencia calle 17 esquina de fraile, informan de 3 a 4. Línea 126, bajos, de 3 a 4.

AMPLIACION ALMENDARES: LInea Playa esquina Tercera Avenida. La mejor inversión es comprar estos chalets acabados de fabricar: Jardín, portal, garage, sala, tres habitaciones, lujoso baño, cuarto criados etc. Construcción sólida, artística. A la brisa. Facilidades. Dueño: Obispo 106.

HABANA 222 SE VENDE HERMOSO cuadro con 208-55 metros de superficie, propio para dos casas. Informan en Euárez 111 de 1 a 5.

VENTAS

48 CASAS

VENDO LAS SIGUIENTES CASAS EN GANGA

Galiano: 3 plantas, moderna, comercio: $20,000; Monte, antigua, 12 por 40: $12,000; Reina, 3 plantas: $20,000; Belascoaín, esquina, 3 plantas: $25,000; Neptuno, 2 plantas: $20,000; frente a Avenida de Las Misiones, 3 plantas: $9,000; Prado, 3 plantas: $35,000; Lealtad, 3 plantas: $16,000; Animas, 2 plantas: $13,000; Lagunas, 2 plantas: $12,000; Corrales, 1 planta, 9 cuartos: $5,500. Quintana e Hijo, Chacón 23, altos: M-8182.

SE VENDE EN $3.600.00 m. a., CASA en Ampliación Almendares, compuesta de portal, sala, comedor, hall, tres habitaciones, baño intercalado, cuarto criados, servicio, cocina y patio. Informes Sr. García, Café «El Carmen». Infanta y Neptuno.

LA SIERRA

Vendemos un gran lote de cuatro solares a la acera de la sombra y a una cuadra de las guaguas y el tranvía. Precio tentador.

MENDOZA Y CIA. OBISPO 63

SE VENDE PRECIOSA CASA MOderna y jardín en Buenavista, tiene cinco apartamentos completos rentando conjuntamente $90.00 mensuales, costó construirla $14,000. Se da en $10 000. Vea Sr Espinosa, Aguiar No. 84.

VEDADO: VENDO CASA ACABADA de construir, C., entre 29 y 31, 6 cuartos, 4 baños, garage, patio interior estilo español. Admito solar en parte de pago. Informan: calle Veinte y nueve y D. Telf. F-3312.

PROPIETARIOS PIDANOS PRECIO, grandes y pequeñas construcciones, calidad superior incompatible, llamen Compañía Fonollar F-6408 vendo casa construcción de 3 cuartos, $3.500, terminándola a satisfacción, otras más económicas, llamar.

49 SOLARES

VENDO O CAMBIO POR PROPIEdad dos solares en lo mejor del reparto Ampliación de Almendares Avenida 6 entre 12 y 13, acera sombra. Informes: I-5678.

AMPLIACION ALMENDARES. VENdo solar con frente a dos calles, frente planta teléfonos entre buenas residencias, $1.000. Varios más muy baratos. Llamen FO-3119 1 a 5.

VEDADO. DOS SOLARES VENDEmos calle E una cuadra Línea acera sombra 15 pesos metro. Teléfonos F-6783 y F-4878.

AVENIDA CENTRAL, REPARTO ALcon esta medida, 17.70 por 30 de fondo: $4.00, muy alto y llano. Pedro Pablo Smith, Tejadillo 16: M-3712.

SE VENDE UN GRAN SOLAR DE esquina y otro de centro en la mejor esquina del Reparto Nicanor del Campo, calle 9 o Línea esquina a 8, frente a doble línea de tranvías y a una cuadra de los ómnibus de La Sierra. Miden 1320.50 y 1251 varas respectivamente. Otro en la calle 14 entre Quinta y Séptima Avenidas en el Reparto Miramar. Trato directo con el propietario. Informes: Dr. Guillermo Lancís; Compostela 56, altos, teléfono A-8316

EN $1.500 DOY UNA PARCELA ideal en lo más alto de Almendares, cerca del Stadium de La Tropical, acera de la sombra, terreno llano. Llámeme al teléfono FO-1134. No corredores.

AVISO. SE VENDE UN SOLAR EN Enna y Reforma de esquina, con 1400 metros, propio para un cine o industria, con aceras y calles asfaltadas. Informan en Monte 303.

VENDO CASA VIEJA PARA FABRIcar almacén de depósito, garage, etc., pegada muelles War Line. Medidas: 9.45x32,10: 335 metros cuadrados. A $12.00 metro.

PARCELITA EN SANTOS SUAREZ: 8 por 34 varas Amurallada y con acometimientos de agua, alcantarillado. No hay que gastar nada en cercas. Dos cuadras tranvías. Lago, Amistad 92, teléfono M-2834.

MARIANAO. SE VENDE UNA PARcela de 10-35 varas con parte fabricado en la calle 10 entre 7a y 8a. Ave. Ampliación de Almendares, y renta $10.00 al mes. Informes teléfono M-2690 de 9 a 11 y de 4 a 6.

REPARTO KOHLY, SITUADO A LA salida del Puente Almendares. El Río Almendares lo separara del Vedado. Se venden solares, juntos o separados, lotes grandes y chicos. Solares parte alta, con vista al Río, a 200 pies del nivel del mar, desde $2.80. Facilidades de pagos. Trato directo, Manzana de Gómez núm. 264.

GANGA. SOLAR ZEQUEIRA, 81, una cuadra Infanta, calle asfaltada, aceras nuevas, mide 7.50x40, total 300 varas en $1.200. Dueño Marrero. Aguiar 25. M-7774 U-6671

BUENAVISTA: LIQUIDO CASAS Y solares, todo baratísimo, mampostería y madera, algunas a plazos cómodos, bien situadas, próximas línea Playa, ruta 28. Llamen: FO-3119, de 1 a 5.

AMPLIACION DE ALMENDARES, vendo dos grandes solares, línea tranvía: $1.90; otro, con dos frentes, frente planta Teléfonos: $1,000; otro, calle Once: $1.75. Llame: FO-3119, de 1 a 5.

GANGA UNICA: AVENIDA CENtral reparto Kohly, parcela de 12 por 47, a $3.25 vara; parcela, Calzada Columbia, 11.80 por 32: $1,000. Marrero, Aguiar 25: M-7774 y U-6671.

VEDADO VENDO PARCELA A LA sombra en calle de letra con trece metros de frente en seis mil pesos. Informan FO-2551, el dueño.

600 VARAS $600.00 AL CONTADO, 2 cuadras paradero Los Pinos, guagua enfrente, San Antonio entre Oeste y Betancourt Fraga, 10 de Octubre 462.

REPARTO MIRAMAR: ESQUINA fraile, frente al mar, superficie 1,564 varas, a $4.50; parcela, acera brisa, 20 por 30, a $4.25; Avenida Séptima, solar de 24 por 47, sombra, a $3.50. Dueño: M-8182.

SOLARES A PLAZOS Y AL CONtado Reparto La Floresta', Víbora. Urbanización completa, con agua, alcantarillado y pavimentación, parque, luz eléctrica, buena comunicación, atraviesa el Reparto los ómnibus Ruta 15, Nueva Floresta Land Co.', Banco Canadá 322, A-8875. Díaz Ramos.

DOS SOLARES REGALADOS, UNO en Loma Chaple en $800, otro Ensanche Habana, próximo Carlos III con 365 varas en $2.400, valen doble. Dueño directo. F-2225.

REALIZAMOS SOLARES EN LO más alto de la Habana, desde $5 mensuales. Buenas comunicaciones. Agua, luz, lugar muy saludable. Manzana Gómez 211. Teléfono A-6390 Correo apartado 86.

50 FINCAS RUSTICAS

FRENTE A CARRETERA

A 15 minutos del Capitolio vendo preciosa finca excelente tierra, casa, palmas y frutales de toda clase, pozo fértil, soberbia situación, $6.000-00 U-2269.

VENTAS

50 FINCAS RUSTICAS

VENDO 10 CABALLERIAS PROVINcia Habana, tierras primera, palmar, casas, cercada, aguadas, llana, de caña, crianza frutos menores, piña. Ganga $7.500. Marcial Rodríguez Café Marte y Belona.

EN WAJAY $1.600

Media caballería excelente tierra, frente carretera, tendido eléctrico y telefónico frutales. Véala antes de comprar otra. Trato directo. U-2269

CERCA DE SAN A. DE LOS BAÑOS

Sobre carretera, 1½ caballería, con casa, rica tiera de fondo, muchas palmas y frutales, 200 cocoteros, pozo fértil $3.500. Directo U-2269.

SE VENDE UNA ESPLENDIDA FINca en la Carretera de Guayabal y colindando con la línea del Ferrocarril, cerca y en el camino hacia el Gran Instituto Cívico Militar de Ceiba del Agua, compuesta de tres y tres cuartos caballerías de tierra, gran pozo inagotable, terreno inmejorables, mucho frente a la carretera. Informa: Dr. Gastón de Cárdenas, Tejadillo 17, Habana.

GERARDO MAURIZ: M-7586 METROPOLITANA 538

Caimito: 5 caballerías, carretera interior asfaltada, mucha arboleda, mucha palma, preparada para cría de cochinos: $23,000; otra, próxima Carretera Central, 3 caballerías: $7,000. G. Mauriz: M-7586, La Metropolitana 538.

Cayajabos: 70 caballerías, magnífica finca para crianza y cultivos; Colón: 140 caballerías, río, buenas tierras, propia potrero, caña, frutos menores: $300.00 caballería. G. Mauriz: M-7586, La Metropolitana 538.

Bahía Honda: 70 caballerías, buena tierra, frente carretera: $28,000; cerca Punta Brava, 5 caballerías, terreno primera, gran arboleda, frente carretera: $25,000. G. Mauriz: M-7586, La Metropolitana 538.

Carretera Central, Matanzas, a 18 kilómetros Habana, 3 cuartos caballería, buena casa, arboleda: $3,000 y reconocer hipoteca moratoriada; próxima Sans Souci, media caballería: $2,700; otra: $1,300. G. Mauriz: M-7586, La Metropolitana 538.

UNA GRAN FINCA EN CARRETEra, 1 y media caballería, 16 kilómetros de La Habana, magnífica casa de mampostería, modernísima, otras casas, agua Acueducto, luz, teléfono, garages, frutales, sin intervención. Lealtad 143, altos.

SE VENDE LA FINCA DE RECREO «La Estela», 3 cuartos caballería, confortable chalet, garage, agua corriente, electricidad, piscina, dos pozos y arroyo, a 10 cts. metro. Telf. M-1082.

VENDO EN VEREDA NUEVA, UNA caballería fabricada arboleda frutales, palmares, platanal, siembras pozo, regadío, cercada, terreno colorado: $2,800, facilidades pago. Juan Miguel Fernández Vereda Nueva

POR NO PODERLA ATENDER, SE vende un precioso valle de 100 caballerías de tierra, bien fabricada cercada toda de tres alambres, da buen tabaco, tiene muchas maderas, jrboles frutales, café, cacao, tiene mucha agua, se pueden criar muy bien más de mil reses. Informan al F-2780

51 ESTABLECIMIENTOS

BODEGA REGALADA EN LO MEjor de la Víbora, vendemos una bodega de mucho movimiento, por lo que ofrezcan. Trato rápido. Dr. Vivancos. Empedrado 30

VENDO CASA HUESPEDES: $1,300 de 650 pesos casa Cerro $1.300; otra de 650 pesos. Notaría Aguiar No. 71 altos de 9 a 12 y de 3 a 6.

SE VENDE UNA CARNICERIA, EN esta semana cogerá ganga. Pregunte por Rodríguez al I-7356 y le informarán.

VENDO CAFE CANTINA $800; SItuado en el mejor punto de Marianao, bien surtido, sin deudas, con patentes y contribuciones pagadas de fresco. Telf. FO-3119 1 a 5.

CAFE LECHERIA FUENTE SODA, $1,100, Calzada de tránsito, no paga alquiler ni comida para tres, no moleste si no sabe comprar. Informan Indio y Monte, Benito, café.

VENDO LECHERIA, CALLE COMERcial: $1,000; otra: $2,500, vende $40.00, a prueba. Admito socio para café Parque Central: $1,200; bodega cantinera, esquina Calzada: $1,800; fonda acreditada, cerca Parque: $1,800. Negocios de verdadera oportunidad. Facilidades de pago. Cuenya, café «Independencia», Belascoaín y Reina.

O-REILLY 116, ALTOS, ESQUINA Bernaza. Se cede a casa toda amueblada, por tener que embarcar.

VENDO CAFECITO LECHERIA SItuado Calzada tiene contrato y casa para familia, $1600 con facilidades una vidriera tabacos, por enfermedad informes Villegas y Teniente Rey, Vidriera Café Alfredo.

SE VENDE UNA TINTORERIA POR embarcar su dueño. Informan en la misma. Corrales 245.

POR ATENDER OTROS NEGOCIOS vendo un hotel y una casa de huéspedes, céntricamente situados, baños privados. Magnífica clientela. Dan buena utilidad. Informes: P. Jiménez Malecón 1 esquina a Prado. A-9286.

VENDO CAFE RESTAURANT EN mejor esquina Habana, vidriera dulces, tabacos, reservados, lunch. A persona inteligente, a prueba y facilidades, Barra calle Galiano $8,500; bodega Vedado acreditada y surtida carro de reparto $6.000, mitad contado; café-barra, Jesús del Monte $800. Véame antes de comprar. Fernández, café Independencia. Belascoaín y Reina.

1997 BODEGAS, 185 BARRAS; 224 CAFES : 1144 LECHERIAS

Desde $500 hasta $10.000, en venta o cambio por otros negocios, propiedades o valores. No pierda tiempo, buscando. Informes gratis: Suárez, Belascoaín y Figuras, café, de 1 a 6.

OCASION, COMO PRESTAMO O SOciedad, solicito mil pesos para negocio instalado con artículos gran margen. Trato directo. Jauer, Hotel Berlín. Galiano 125 de 12 a 2

NEGOCIO QUE VALE $25,000

Se regala en $10,00. Si usted quiere ganar $500.00 mensuales, sólo con administrarlo, véalo y se convencerá. Informes: San José y Belascoaín, café, Alvarez.

Bodega con $500.00 contado y $300.00 a pagar como usted quiera, moderna, libre de deudas, a una cuadra de Belascoaín. Informes: San José y Belascoaín, café. Alvarez.

Café y fonda, en $1,000, a una cuadra de San Lázaro. No paga alquiler. Se garantizan $45.00 de venta. Informes: San José y Belascoaín, café. Alvarez.

BODEGA-CANTINA A BALANCE

Esto es: mercancías a precio factura y sin regalías. Buen contrato, poco alquiler, comodidad familia. Le conviene enterarse. Informes: Lealtad 228 y Carmen, (casa particular). De 11 a 2.

VENDO BUEN NEGOCIO DE REStaurant, 20 años establecido, o admito socio que pueda hacerse cargo de él, por tener que embarcar, temporalmente. Telf. A-8795.

SE VENDE LA MEJOR POLLERIA de La Habana, en $90.00. Venta diaria: $15.00. Alquiler: $10.00. Urgente. José A. Navarro, Zulueta número 44-A., esquina a Apodaca, de 5 a 8 p. m., solamente.

POR AUSENTARME VENDO CASA Compra-Venta de muebles, mejor situada precio situación, no paga alquiler. Informes: Sr. Torres, hotel Perla de Cuba, Amistad, de 12 a 2.

SUSCRIBASE Y ANUNCIESE EN EL «DIARIO DE LA MARINA»

VENTAS

51 ESTABLECIMIENTOS

VENDO EL BAR DE MAS MOXImiento de la Habana, en el Parque Central: bar, café, lunch, gran vidriera de tabacos, billetes, cigarros, etc. Algunas facilidades. Trujillo: M-1971, edificio Le Metropolitana núm. 303.

CARNICERIA CON FRIGIDAIRE 12 alquiler, me urge su venta por tener atender antiguo negocio, nada mejor para sacar bonito sueldo, si trabaja, barata. Cuenya, Reina y Belascoaín café Independencia.

GRAN NEGOCIO. SE VENDE UNA gran fábrica de dulces y conservas con cuatro departamentos. Pastas, dulces en almibar y conservas en general. Fábrica chocolate, fábrica caramelos y de confituras con capacidad para 400 qq. diarios, excento del impuesto del azúcar. Al corriente en todos sus impuestos y libres de todo gravamen. Informan: edificio del Barrio, cuarto piso, Industria y San Miguel, bufete Pérez Arteche M-7341.

SE VENDE PELUQUERIA MODERna que deja $100 mensuales, por no poderla atender su dueño en el centro de La Habana. Telf. U-5129.

VENDO HOSPEDAJE, TAMBIEN admito socio gran negocio para dos compañeros. Casa moderna informan: Federico Peraza, Reina y Rayo, café de 2 a 5. Teléfono M-5053.

SE VENDE CAFE-CANTINA VIVES No. 64, o se admite un socio, café Florida, Manuel, el dueño.

GANGA SE VENDE CASA DE COMIdas e Inquilinato todo junto próxima al merçado con gran marchantería Informan Belascoaín y Campanario. Bodega.

GRAN RESTAURANT: $4.500

Lujosos reservados en este giro, lo mejor trabajando a la carta, si es conocedor del giro quiere ganar dinero, vea este negocio Informes: San José y Belascoaín Café Alvarez.

VENDO BODEGA, BARRIO JESUS del Monte, $300; alquiler, $12; esquina calle San Lázaro, $2.500. Hotel calle Prado. Tengo varias Barras y Cafés, los mejores sitios. Ud quiere comprar o vender? Véame, Carballo, Café «La Corona», Reina 3, 1 a 5 y 7 a 9, Carballo.

BODEGA SOLA ESQUINA, MODERna, gran venta mostrador, surtida, a persona competente acepto mitad contado. Precio $1.000, buen contrato. Cuenya. Café «Independencia», Belascoaín y Reina.

38 BOVEDAS Y PANTEONES

BOVEDA, VENDO CERCA DE LA entrada sin estrenar, también un panteón flamante, 1.000 pesos. Vedado, calle Dos 271 entre 31 y 33. Angel, Telf. A-0498.

POR CIENTO CINCUENTA PESOS, le cedemos una bóveda con su osario, acabada de fabricar, construida sólidamente de concreto, tapas de mármol y argollas de bronce y situada a pocos pasos de la Capila Central, es la ganga más grande que se ofrece en el Cementerio Teléfonos U-2242 y U-3914.

PANTEON, CON DOS OSARIOS, TOdo forrado dt mármol, cerca Capilla, tapas de 10 centímetros de grueso, muy barato. Félix Rodríguez. Telf. F-6258.

BOVEDA CON OSARIO, TAPA MARmol italiano: $100.00. Bóveda y osario, con tapas de seis centímetros de grueso, marcq y contramarco de cuatro y frent mármol: $230.00. Félix Rodríguez: F-6258.

PANTEON DOS BOVEDAS, OEILLA calle, todo forrado mármol, tapas diez centímetros grueso, cerca Capilla: $650.00. F. Rodríguez. Telf. F-6258, Calle Doce número 229.

AUTOMOVILES Y ACCESORIOS

SE VENDE BUICK DEL 27, 4 PUERtas, 4 gomas nuevas, buena pintura Informes: G. y 23. Telf. F-2743, Juan Miguel.

APROVECHE ESTA OPORTUNIDAD

Buick 1936, 4 puertas, gomas nuevas

Oldsmobile 1936, 4 puertas, muy poco uso

Chevrolet 1936, 4 puertas, maleta y gomas nuevas

Chevrolet 1935, 4 puertas; 6 ruedas y maleta

Studebaker 1935, 6 cilindros, 4 puertas y gomas blancas

Packard, 7 pasajeros, completamente nuevo

Chevrolet 1934, 6 ruedas y gomas nuevas

FACILIDADES DE PAGO

Oquendo No. 1 Telf. U-1774

GANGA

Se vende barato, un automóvil Graham Paige, con muy poco uso y en perfectas condiciones. Informan en la Administración del DIARIO DE LA MARINA.

CHEVROLET SEDAN MASTER DEL 35, completamente nuevo, con baúl. Pregunte por Julio, Agencia Chevrolet, 25 número 9. Telf. U-1085.

FORD VICTORIA DEL 31, GOMAS nuevas y en perfecto estado de mecánica. Informes: Sr. Julio, Agencia Chevrolet, 25 número 9. Telf. U-1085.

PONTIAC DEL 35 4, PUERTAS, EStá casi nuevo, muy barato. Facilidades de pago. Julio, Agencia Chevrolet, 25 número 9. Telf. U-1085.

FORD DEL 35, 4 PUERTAS, CON baúl y radio, casi lo regalamos. Vea a Julio, Agencia Chevrolet, 25 número 9. Telf. U-1085.

SE VENDE CHEVROLET TIPO 1931 en buen uso. Puede verse en Picota 53. Teléfono M-4248 y M-2889.

ESPLENDIDA OPORTUNIDAD VENdemos Ford 1937, nuevo sin estrenar, Sedan, cuatro puertas. Venga antes de que sea tarde. Precio atractivo a plazos. J. Ulloa y Cía. Prado 5.

GANGA: LINCOLN ABIERTO PARA turismo, con pintura, fuelle, gomas, todo nuevo. Carro bien cuidado. Con facilidades. J. Ulloa y Cía Prado 5.

ESSEX 1932 ESTUPENDO: CUERO, seis ruedas, gomas, pintura buena, todo nuevo. Muy económico Precio de regalo con facilidades. J. Ulloa y Cía. Prado 5.

CUÑA CERRADA CHEVROLET 1936 nuevecita, dos-cuatro asientos, mejor que nueva, precio de ocasión, de acuerdo con nuestra fama de carros usados baratos. J Ulloa y Cía. Prado No. 5.

VENTAS

53 AUTOMOVILES Y ACCESORIOS

CHASSIS FORD DEL 35, EN BUEnas condiciones, muy barato. Facilidades de pago. Pregunte por Julio, Agencia Chevrolet, 25 número 9. Telf. U-1085.

GANGA, POR AUSENTARME VENdo cuña «Oakland tipo convertible bien cuidada, en perfectas condiciones mecánicas. Informan Garage de José Silla, calle «G», entre 23 y 25. Vedado. F-6151.

SE VENDE CON FACILIDADES DE pago una máquina Pontiac del año 29. Verlo en Alambique No 15 (garage).

VENDO PACKARD CERRADO, 7 pasajeros, está trabajando, muy barato, calle 2 entre Calzada y Línea. Teléfono F-2866

VENDO MAGNIFICO CAMION DE 1 y media tonelada. Informan bodega «El Jardín», 4a Avenida y calle 6 Buena Vista

URGE VENDER FORD V-8, DOS puertas 1932. Se da muy barato por necesitar el dinero, está en muy buen estado, carburador económico. Aguila 43, altos.

OPORTUNIDAD: FORD CERRAdo del 35 casi nuevo. Con su garantía mecánica. Barato y con facilidades. Pruébelo y lo comprará. Agencia Ford de Belascoaín 171.

DODGE CUATRO PUERTAS DEL 35, flamante. Agencia Ford de Belascoaín 171. Pregunte por Domínguez.

**TENEMOS CINCO F

VENTAS

56 MUEBLES Y PRENDAS

Estos preciosos modelos con máquinas garantizadas, pueden ser solicitados desde cualquier parte de la Isla, mandando 20 centavos más para franqueo, a la joyería y óptica Versalles, Prado 109. Telf. A-6613, Lorenzo del Toro.

VERDADERA GANGA: ALFOMBRA persa, tamaño mediano, lujoso espejo grande, dividido a cuadros y magnífica vajilla, compuesta de 88 piezas. Montoro número 3, bajos, izquierda, Ensanche de La Habana.

MUEBLES A PLAZOS

Y al contado. Casa Hierro, Compostela y Merced. Precio de liquidación desde los más modestos hasta los más lujosos. Tomamos muebles usados, en fondo. Vea nuestra exposición: M 1220. Alquilamos muebles.

SALUD 11

REALIZACION 1937

Juegos cuarto: $25.00; sala: $10.00; comedor: $30.00; escaparates: $10.00; camas: $3.00; sillas: $1.00; sillones: $1.50; lámparas, radios, neveras, neveras-refrigeración.

MUEBLES OFICINAS

Burós, libreros, cajas hierro, contadoras y rejas-oficinas, sillones barberos, cuña Ford.

Pianos, equipajes batidora, dulcería etc.

Visite esta casa. Gran surtido. Esperamos su visita. Compramos, cambiamos y vendemos. Salud 11. M-9136.

MUEBLES EN GANGA

Juegos cuarto: $30.00; idem, 3 cuerpos: $40.00, sala: $15.00; comedor: $30.00; escaparates: $9.00; con lunas: $15.00; mesas correderas: $4.00; aparadores: $6.00; 6 sillas y 2 sillones: $10.00; neveras: $10.00; máquinas de coser y escribir. Se cambian y compran toda clase de muebles, pagando más que nadie.

LA PRINCESA, SAN RAFAEL 107, entre Escobar y Gervasio: U-5926

POR LIQUIDAR VENDO TODOS LOS muebles juego cuart desde $25; comedor renacimiento, regio cuarto 3 cuerpos, radio, piezas sueltas San Nicolás 744 esquina Reina.

POR TENER QUE AUSENTARME, se venden todos los muebles, lámparas y útiles de una casa. Pueden verse calle 15 No. 468 entre 10 y 12. Vedado, de 2 a 6 p. m. F-5958.

VENDO JUEGO DE CUARTO COMpleto: $30.00; último estilo, caoba, tiradores carey: $115.00; enchapado: $65.00; comedor, recibidor, Arte Moderno: $45.00; Renacimiento: $60.00; nevera: $10.00; refrigerador pequeño: $65.00. Sitios 111, entre Campanario y Lealtad.

OBJETOS ARTE

Extenso surtido. Objetos de plata y joyas

"LOS TRES HERMANOS"

Consulado núms. 94 y 96 Telf. M-3534

VENDO REFRIGERADOR ELECtrico nuevo, perfecto funcionamiento por quitar casa, calle E y Fuentes, ampliación Almendares. Pregunte bodega El Angel, muy barato.

MUEBLES A PLAZOS

Juego cuarto: $8.00 fondo; sala: $5.00 fondo; comedor: $8.00 fondo. Cambiamos muebles. Tomo en fondo. Precios sin competencia.

"LA VICTORIA", Monte 193. Telf. M-7458.

FAMILIAS, GANGAS: JUEGOS DE cuarto, 3 cuerpos completos: $98.00; otro, $115.00; otro, $140.00; comedores, Renacimiento Español: $70.00; Arte Moderno, $59.00; sala, 9 piezas, $40.00; recibidor, $62.00; livingroom, $98.50. No pierda oportunidad. San Nicolás 63, al fondo de La Filosofía.

VENTAS

57 UTILES DE OFICINA

MAQUINAS UNDERWOOD, DE 25 pulgadas. Vendo mimeógrafo Edison 77. Muebles para oficinas, archivos, armarios acero, cajas de hierro, divisiones, tarjeteros Kardex. Compostela 43, entre O-Reilly y Progreso: M-8081.

VENDO MUEBLES DE OFICINA: máquinas de escribir, sumar y calcular, archivos, juegos recibidor, libreros, armarios, sillas giratorias, mimeógrafos. Progreso 3, entre Villegas y Aguacate: M-8638.

MAQUINAS ARCHIVOS

BUROS
CAJAS
PUPITRES

Y MATERIALES DE COLEGIO

DINERO Y JOYAS

FLUSES Y CAPAS A $2.00.

Procedentes de Subastas.

LA HISPANO CUBA

MONSERRATE 39 y Parque MAYAI

TELEFONO A-8054

LIBROS E IMPRESOS

LIBRERIA «ALBELA», CONTINUAS novedades científicas y literarias. Libros de Enseñanza Elemental y Superior. Revistas de modas, agencia exclusiva «Le Femme Chic», de París; «Chic Parisién» y todas sus publicaciones, las mejores del Mundo. Pídalas en esta librería. Compra y venta de libros antiguos, con grabados preferentemente cubanos o que traten de Cuba. Belascoaín y San Rafael: U-5782, Apartado 511, Habana.

59 RADIOS

OPORTUNIDAD RADIO PHILCO MEsa once válvulas modelo 116X toda onda maravilloso $85.00 mitad precio liquidado en la agencia hace tres días Neptuno 162 segundo piso.

VENDO RADIO: $8.00, FUNCIONANdo correctamente; Víctor: $20.00; Majestic, Grunow y otros, baratísimos; Grunow 1937, todas ondas, desde $4.00 mensuales. Hago cambios, Jesús del Monte 27, una cuadra Esquina Tejas.

¡SENSACIONAL!

Todas las ondas.—Todos los voltajes

SUPERTONE

El mejor radio de onda corta.
Modelos desde $45.00
Entrada: $5.00.
$1.00 semanal $1.00
Instalación gratis.
"EL ARTE MODERNO"
San Nicolás núm. 63, casi esquina a Neptuno.

RADIOE: GRUNOW, MAJESTIC Y Víctor, de mesa y mueble, desde 10 pesos, cada uno. Curazao 33, bajos. Telf. A-9701.

R. C. A. VICTOR NUEVO, GRANDES voces. De gabinete, costó $285, lo doy en $29.00. Angeles 25, entre Monte y Maloja M-3131.

60 INSTRUMENTOS DE MUSICA

¡GANGA! GRAN PIANO CASI NUEvo, barniz flamante, poco uso, voces armoniosas, propio para profesores, concertistas o personas de gusto muy refinado. ¡Lo quemo! Manrique 1 D San Lázaro y Lagunas.

VENDO UN PIANO MAGNIFICAS voces. Lo mejor y más barato en la Habana. Salud 47, bajos, entre Campanario y Manrique.

PIANOS DE GANGA POR $6.00 Y $7.00

MENSUALES, DESDE $80.00
Usted puede hacerse de un piano de las famosas marcas «R. S. Howard» y «John L. Stowers»

San Rafael 29. Telf. M-1973 Habana

COLECCIONISTAS DE VIOLINES: Vendo violín antiguo, verdadera joya, casi regalado. Es un recuerdo de familia. No soy músico, ni negociante, Aguiar 40, entre Cuarteles y Peña Pobre.

URGE VENTA PIANO PERFECTAS condiciones R. S. Howard Co. magníficas voces $80.00. Acosta 50, Habana. En Acosta 75 máquina dobladillo de ojo se vende en $40.00 último precio.

VENTAS

60 INSTRUMENTOS DE MUSICA

$38 MAGNIFICO PIANO BANQUETA nueva, teclado muy blanco, vendo a particular exclusivamente. Jesús del Monte 291. Edificio Larrea primer piso apartamento 6 casi esquina a Toyo Sra. Novo

ANTES DE COMPRAR SU PIANO, visite «La Internacional». Esta casa cuenta con un surtido de pianos alemanes y americanos, de las más famosas marcas, dando facilidades de pago, San Rafael 57, esquina a Campanario: A-6100.

"LA PREDILECTA"

Pianos de ocasión, desde $4.00 mensuales
Aquiler: desde $2.00
Tenemos los mejores pianos con garantía. Haga una visita a «La Predilecta», la casa que no cobra el lujo y da grandes facilidades de pago. San Rafael y Oquendo, al lado del bar: U-2530.

AFINADORES

$2.00 SOLAMENTE LE CUESTA AFInar su piano, poniéndole cuerdas nuevas gratis siendo pocas las rotas, reparaciones grandes baratísimas Oiga tocar al afinador lindas piezas. Teléfono I-3186.

AFINE SU PIANO POR $2.00, CON toda garantía y seguridad. Manuel Domínguez afinador-mecánico, graduado en la Escuela «Danguard», de New York, Taller de Reparaciones. Dragones entre Prado y Zulueta. Teléfono M-3040.

61 DE ANIMALES

VENDO A PRECIO DE SITUACION: mulos, carros y arreos, de todas clases; caballos, mulos de monta y Pony, 4 potros sementales, 7 y media cuartas, bonito color; 40 mulos criollos, domados, de monta y carreros; carros cerrados, para lecheros; y un burro semental, criollo; una cesta de mimbre, con sus arreos, montura y una Pony. Domingo Jarro, Marina y Atarés, Jesús del Monte: X-2876.

VENDO TRES MAGNIFICAS VAcas, recentinas, de diez, doce y catorce litros. Tienen dos, tres y cuatro partos. Se garantizan. Sr. Cabrera: I-5226.

PAJARERIA "EL CARDENAL"

Perros Grand Danés, Iris Terrier, Boston Terrier, Fox Terrier, Spitz, Chihuahuitas, Maltés, Dachhaunds y otros. Conejos Gigantes, paridas y próximas. Aves y huevos de las razas: Plymouth Roch, Rhode Island, Faverol, Leghorn, Catalanas, Gigantes Negros, Brahman y Minorcas. Canarios de todas clases y colores, preparados para la cría. «Magic» es la mejor alimentación de los pájaros que están criando. Zulueta 73: M-4319.

VENDO PERRITOS FOX TERRIES legítimos muy bonitos Tienen dos meses de nacidos. Puede verse la madre calle F No. 127 entre 13 y 15 Vedado.

VENDO UNA YEGUA DE RAZA INforman 5a. Avenida y Real del Oeste, Country Cloub J. W. Beck.

VACAS Y NOVILLAS

Se venden, recentinas, Holstein y Jersey, buenas lecheras y dos toros finos, garantizados. Telf. U-1129.

VENDO PAJARERA GRANDE CON 40 canarios finos, y una chica con 20 periquitos de Australia, Milagros 118 entre Porvenir y Octava. Reparto Lawton.

62 OBJETOS VARIOS

GANGA

Se vende una bocina gigante, marca «Kersten-s». Alto 42», ancho 33» y fondo 41». Con una columna de aire de 16 pies. Puede verse en Prado 105, segundo piso.

GANGA

Se vende un transformador de fuerza, marca «Amertran» de 600 m. a. y 4,000 volts. Puede verse en «La Raadio Técnica», calle Habana número 73, entre Obispo y Obrapía.

GANGA, POR LIQUIDACION DE un negocio se venden: vidrieras de varios tipos, anaqueles y una caja contadora, propia para farmacias, perfumería etc. Calzada del Monte No. 497.

SE VENDE UNA CAJA PARA CAUdales, muy barata. Galiano No. 12, bajos.

YACHT DE RECREO, DE 50 PIES de largo, tipo crucero, con dos motores marinos Buffalo, se vende o se cambia por finca urbana o rústica. Informa: R. Antiga, Apartado No. 1052 teléfonos M-2560 y M-2561.

VIDRIERAS CONTADORAS. MOLINOS CAFE HOBART.

Mesas de Vitrolite, sillas banquetas, mármoles, exprimidores jugo, pasteleras, caja caudales, pesas, neveras rebanadora jamón, contadoras National, enseres comercio. Compro cambio y vendo.

VIDRIERAS DE USO

Todos tamaños y formas siempre en existencia, de oportunidad Reparamos, cambiamos y construímos. Cano. Habana 116½, entre Amargura y Teniente Rey.

SE VENDE SOLO DIEZ PESOS PROcedimiento químico industrial para hacer magnífica legía sistema español, negocio muy sencillo y lucrativo. Detalles correspondencia, escribir apartado 483, Habana.

SEMILLA DE ARROZ. SE VENDE alguna del magnífico «Rexora». En pruebas con igual cultivo rindió 1073 quintales por caballería y el Fortuna sólo 800. No se desgrana como el Fortuna y rinde más en el molino. Colonia «Edén». F. Carril Norte de Cuba. Edén.

DINERO-HIPOTECA

63 SOLICITUDES

COMPRO

Letras de Cambio, Pagareces, Créditos y Cuentas de todas clases; también compro una casa chica en la Habana sin está hipotecada devuelvo la diferencia de valor a su dueño; doy dinero para correr declaratorias, cobro toda clase de Créditos en toda la República, con toda garantía Bufete Reina No. 78, bajos de 12 a 2. p. m. López.

TOMO $6.000 AMPLIA GARANTIA, corto plazo, primera hipoteca sobre nuevas fincas alturas Almendares, verlas a todas horas y días. Informan FO-3119 de 1 a 5.

64 OFERTAS

DINERO: DOY DINERO SOBRE automóviles particulares del 34, 35, 36 y 37 dejándolos en poder de sus dueños. M-2202 preguntar por Jesús de 2 a 4 de la tarde. San Lázaro 98, altos, 1er. piso.

DESEO COLOR $450.00 EN HIPOTEca trato directo con el interesado. Hernández, Luisa Quijano 41, Marianao. Teléfono FO-7957.

FACILITO $800.00 EN HIPOTECA sobre propiedad urbana. Informes: Dr. Suárez, Aguacate 11, Habana.

PRESTO DINERO DESDE 500 PESOS en adelante en primeras Hipotecas. No corredores. Teléfono A-6836. Sr. Correa.

FACILITO DINERO SOBRE BOVEdas y panteones, desde 50 pesos. Mucha reserva. Firmo en el día. También hipotecas, desde 300 pesos. Informes: J. Llanes, Sitios 42, esquina a San Nicolás. Telf. M-2632.

DINERO

Doy grandes y pequeñas cantidades en primera hipoteca desde el 7 por ciento en adelante, para La Habana y sus barrios. Compro y vendo casas, solares y créditos hipotecarios. Compro y vendo Bonos y Acciones.

Julio C. Granda

Obrapía 33. Telfs. M-5921 y FO-1668

DINERO

No pierda tiempo. Cuando necesite tomar dinero en hipoteca o pagarés, vea a M. Fernández, San Ignacio 50. Teléfono: M-9272. De 2 a 5. Operación rápida y absoluta reserva.

65 BONOS Y VALORES

COMPRO BONOS Y ACCIONES DEL Banco Asturiano, Compañía Cubana de Electricidad, bonos Centro Gallego, también se pignoran, compro y vendo Bonos y Acciones de todas las Compañías cotizables y no cotizables en la Bolsa. Manuel Piñol, Obrapía No. 17.

66 GIROS Y LETRAS

CAJAS RESERVADAS

Las tenemos en nuestras bóvedas, construídas con todos los adelantos modernos y las alquilamos para guardar valores de los interesados. En esta oficina daremos todos los detalles que se deseen.

N. GELATS Y COMPAÑIA

106 Aguiar 108, esq. a Amargura.

PARA LAS DAMAS

67 PELUQUEROS

ROMAN PEREZ, EX- PELUQUERO de «El Encanto», va a domicilio. Permanentes sin corriente: $2.00; melenas: 30 cts.; dos: 50 cts.; corte y ondulación al agua: 40 cts.; Marcel: 50 cts. Telf. U-6002.

PACO, EX-PELUQUERO DE «RAY-Ja», se ofrece a domicilio. Especialidad en permanentes sin corriente (sin aparato ni electricidad), tintes en todos tonos, melenas, trenzas, etc U-5420.

70 INTERES PARA LAS DAMAS

CORTO Y ENTALLO SU VESTIDO en dos horas. Clases garantizadas en dos meses. Especialidad en ropa interior. Trocadero 69, altos.

FUERA CANAS: OBTENGA UN HERmoso color, negro, castaño o rubio, usando la tintura «La Favorita». Teñido del cabello: $3.00. Estuche: $1.00. De venta en todas las farmacias. Depósito: Virtudes número 28.

PARA LAS DAMAS INVENTO MARAVILLOSO

Cabello hermoso, abundante, sin canas ni caspa, ligeramente ondulado, se obtiene a los pocos días de usar la famosa AGUA DE COLONIA CONDAL. Producto sin rival, para la vitalidad del cabello. Probar, es creer. Resultados sorprendentes. Ventas en droguerías: Sarrá, Johnson, Taquechel, La Americana, Tiendas: El Encanto, La Isla de Cuba, El Chalet, La Casa Wilson y casas bien surtidas. Ojo con las imitaciones. No es legítima COLONIA CONDAL si el frasco no lleva la etiqueta color naranja.

SEÑORAS Y SEÑORITAS, EXISTE un medicamento exclusivamente para las mujeres. Se llama: «Gotas Metrol». Tomando las «Gotas Metrol», desaparecen los dolores y se regulariza el período menstrual. Las «Gotas Metrol» son de efecto seguro en las suspensiones de 30 a 60 días. Pidan prospectos. Depósito: Farmacia del doctor Mata. San Lázaro 402. Habana, teléfono U-6815.

MADAME GEORGETTE

CORSETERA DE PARIS

Esperando los nuevos modelos para Verano, liquida todos los modelos de Fajas, Corses, Sostenedores, Trajecitos, etc. Trocadero 7. Teléfono M-3951.

VELLOS

Extirpación definitiva de los vellos de la cara, muslos, piernas, etc. Tratamiento garantizado. Sra. Alexander, calle Tercera número 381, entre Dos y Cuatro, Vedado.

TRABAJOS A MANO Y A MAQUIna. Toda clase de bordados y marcas a máquina, clases a domicilio. FO-2880. Especialidad en incrustaciones de lencería, bordados a mano, juegos de cama y mantelería FO-1872

PARA LAS DAMAS

70 INTERES PARA LAS DAMAS

MARINA: MODISTA, ALTA COSTUra, trajes noche por figurín y toilet, prueba, recoje domicilio, buenas referencias. Habana 186 Luz y Acosta. A-8679 y M-8534.

EL CARNAVAL SE APROXIMA. NO vaya a ninguna parte, sin ver a Celestina: mexicanas, damas antiguas, diablitos, gitanas, morenas claras, etc. San Rafael 41, una cuadra del Ten Cent.

GRAN PELUQUERO

Sirve a domicilio. Aparatos modernos. Sin electricidad. Llame a Manolo. Telf. A-8441.

ROSAS Y FLORES ARTIFICIALES

Enceradas o sin encerar, perfectamente imitadas, que parecen naturales, propias para regalos. Se reciben órdenes por el Telf. F-4065

POR UN PESO SE HACE EL VEStido que quiera. Por 50 centavos, corto y entallo. Se dan clases de corte y costura, Manrique 28, casi esquina a Animas.

MANOLO, PELUQUERO, EX DUEño de «La Trianón». Al regresar de Europa con los adelantos más modernos en la profesión, ofrece a usted sus servicios: permanentes Croquinol Sol Riza, sin electricidad; melenas, tintes y descoloraciones. Llame: LTelf. A-8441.

CORTE MODERNO NACIONAL

SISTEMA MENDEZ

Hágase experta profesora por el más moderno de los sstemas. Reconocido como el más rápido y práctico para la enseñanza de corte y costura, basado en las últimas modas de París. Su autora y directora señora Méndez ofrece y garantiza la enseñanza del mismo. Se vende en «El Encanto», «La Filosofía» y Academia Central, Neptuno 81, altos. Moldes a medida, de todas clases, se contar y se entallan vestidos. Estricta moralidad. M-6461.

MODISTA

Rosalía Hernández

San Rafael 152-B., bajos esq. Oquendo: U-3127

Dobladillo de ojo, a 2 cts. vara
Plisados de todos tamaños
bordados, festones y ojetes en colores. Forramos botones. Hacemos vestidos de alta costura y económicos.

El éxito de esta casa se debe a la calidad de sus trabajos. Tenemos mensajero

SISTEMA MACHADO 1936

Academia Nacional de Corte. Sistema Machado, método 1936. El más rápido y fácil de aprender. Estudiando este valioso método en su casa ustedes aprende en dos meses con título de profesora. Se venden métodos y se dan clases grtis por correspondencia. Pida informes a la inventora, señora Francisca Machado, San Lázaro 316, Habana.

ENSEÑANZAS

75 PROFESORAS Y PROFESORES

ESTUDIE INGLES EN INGLES, ES decir, oyendo y hablando inglés y en un año usted lo hablará correctamente. Lecciones atendidas por Profesores americanos, de 1 a 2 de la tarde y desde las 6 hasta las 10 de la noche. Escoja su hora. Gran Colegio y Academia Comercial, «San Rafael» Jesús María 91 entre Compostela y Picota.

CLASES EN ALEMAN, INGLES Y francés por métodos individuales para señoras, caballeros y menores. También hago traducciones de obras alemanas científicas. Telf. F-3120.

$1.00 MENSUAL: 8 ASIGNATUras, todas inclusive, inscribiéndose hoy, último día. Aproveche: Inglés, Taquigrafía, Teneduría, Mecanografía, Aritmética y Caligrafía. Profesor Tizol, San Rafael 87-A., esquina a Escobar.

GARANTIZO USTED HABLARA INglés en breve, tomando clases individuales conmigo. Aseguro enseñanza gramatical, rápida, perfecta. Especialidad conversación, perfeccionamiento. Competente profesora americana. Galiano 93, altos Banco Canadá.

PROFESORES DE PIANO

Con los principiantes usen el método elemental de Gabriel de la Torre. Un peso en los establecimientos de música y en casa del autor, San Lázaro 311, altos, esquina a Hospital.

PROFESORA DE PIANO

Método «Orbón». Precios módicos. Especialidad en alumnos que empiezan. Exámenes cada vez que sea necesario. Se garantiza que se enseña. Va a domicilio. Informes: Telf. I-6879

PREPARACION PARA INGRESO EN la Escuela Superior de Comercio. Contabilidad elemental y Superior, Matemáticas, inglés. Informan: teléfono U-5464

PROFESOR GRADUADO EN LA Normal Central (Madrid) Clases a domicilio de Aritmética, Gramática, Taquigrafía Pittmann, Mecanografía al Tacto, etc. Sistemas didácticos novísimos. Pedrós, L-164 teléfono F-4124.

RESIDENCIAS PARA SEÑORITAS

ACADEMIA «SANTA TERESA»

San Rafael 71 entre Campanario y Lealtad: A-6874. Esta academia, situada en lugar céntrico de La Habana. Fácil comunicación con todos centros de enseñanza, ofrece a las señoras y senoritas, estudiantes del interior, un pensionado cómodo, moral y económico. En la misma, se cursa Bachillerato e Ingreso a distintas Escuelas. Informes: Academia «Santa Teresa».

ENSEÑANZAS

75 PROFESORES Y PROFESORAS

ACADEMIA "GREGG"

Taquigrafía, Mecanografía, Inglés, Comercio. Clases por correspondencia. Representación de colegios americanos al alcance de todas las fortunas. Precios razonables. Profesores: Richardson, Salmon y Cifre, Manzana de Gómez 514. Telf. A-9798.

PROFESORA DE INSTRUCCION: clases a domicilio y en su casa; mucha práctica en la preparación para exámenes de ingreso en el Instituto, Normal, Escuela del Hogar, etc M-8734 Chacón 19

PROFESORA FRANCESA GRADUAda Academia de París, da clases de francés a domicilio y en su Academia. Teléfono F-2658.

ACADEMIA "BRAVO"

NUEVOS CURSILLOS DE BACHILLERATO EN FEBRERO 1o.

Especialidad: Bachillerato, Comercio, Taquigrafía, Mecanografía, Idiomas, Ortografía y Correspondencia. Ingreso: Escuelas Ingenieros, Veterinaria, Comercio, Normales, Cadetes y Aviación. Clases por ex Catedráticos del Instituto de Primera Enseñanza, por doctores en Pedagogía y maestros normalistas. Cuotas: Bachillerato: $5.00 y $6.00. Aviación y Cadetes: $5.00. Servicio de ómnibus a domicilio. Pupilos, medio pupilos y externos. Neptuno 198 y 199, (dos edificios): U-2627.

PROFESOR DE BAILES

Precios módicos. Enseñanza rápida: Son, Fox, Tango, Blues, etc., etc. Doy clases a domicilio. Ismael Servelló, Cárdenas número 3, segundo piso.

CABALLERO

Colegio elemental, superior y comercial. Pupilos, medio pupilos y externos. San Rafael 139. Pida prospecto.

"SAN ELOY"

Colegio y Academia. Fundado en 1907. Primera y Segunda Enseñanza, Preparatoria, Bachillerato, Comercio, Idiomas, Cultura Física. Cursos preparatorios especiales. Admitimos pupilos, medio pupilos y externos. Quinta Menocal, Samá 31, Marianao. Telf. FO-7462. Pida prospectos.

PIANO, SOLFEO, VIOLIN: $3.00. Profesora expertísima, sistema rápido y fácil. Piezas al mes, exámenes trimestrales. Especialidad en alumnos haraganes. Informes: lunes y jueves, San Rafael 73, altos. Telf. FO-3397.

ESTUDIO LUCILLE, ENSEÑA BAIles acrobáticos: taps, vals, blue, son y rumba. Cultura física Stetching Limebring. Malecón 339. Telf. U-2238

ACADEMIA PARISIEN. CURSO DE Corte y Costura en doce lecciones prácticas, a la segunda clase copiará del figurín. Metódicas para título. Vendo Método Martí. Concordia 126, bajos. U-2296.

INGLES, TAQUIGRAFIA, (INGLESA y española). Teneduría, Cálculos Mercantiles, Aritmética, Algebra, Caligrafía, Mecanografía y Ortografía, $6.00 mensuales, a domicilio, por el profesor F. Heltzman, Monte 103, altos: M-9247.

ESTUDIOS POR CORREO

LA ACADEMIA «RABIÑA»

Tiene organizado, desde hace más de 4 años, clases por correspondencia. Usted puede estudiar desde su casa: Teneduría de Libros, inglés, Cálculos Mercantiles, Aritmética, Ortografía, Procurador, Auditoría, Algebra, Geometría, Trigonometría, Física, Química, Dibujo, Ingreso en las Escuelas Militares, de Pedagogía, Ingeniería y Veterinaria. Exámenes por Correo, expidiendo título. **Academia «Rabiña», Neptuno 78 y 80, altos, esquina a Manrique. A-9222.**

77 ACADEMIAS

COLEGIO-ACADEMIA «SANTA TERESA»

Profesoras graduadas. Preparación moral y pedagógica: Taquigrafía, Mecanografía, Ortografía, Teneduría de Libros, Inglés, Francés, Alemán, Correspondencia Comercial, Aritmética, Cálculos Mercantiles, Primera y Segunda Enseñanza. Ingreso Escuelas Ingenieros, Normal, Kindergarten, Corte y Costura, Labores, Dibujo y Piano. **San Rafael número 71, entre Campanario y Lealtad: A-6874.**

ACADEMIA "RABIÑA"

EL NUEVO CURSILLO COMIENZA EL DIA 25 DE ENERO. BACHILLERATO

Clases individuales: Inglés, Francés, Alemán, Taquigrafía «Pitman» y «Gregg», Mecanografía, Ortografía, Teneduría de Libros, Correspondencia Comercial y Aritmética. TAMBIEN CLASES POR CORRESPONDENCIA. Ingreso E. de Ingenieros, Arquitectos y Veterinaria. Curso de Procurador. **Pida prospectos: Neptuno número 80, altos, esquina a Manrique, Teléfonos: M-7849 y A-9222.**

HAVANA BUSINESS ACADEMY

Gran oportunidad para seguir moderno curso comercial en español o inglés. Taquigrafías Pitman, Gregg, High-school, Preparación para principales escuelas Cuba, Estados Unidos. Especialidad en la enseñanza del inglés. Profesorado escogido. Precios mínimos compatibles con buena educación. Línea 213. Telf. F-3043.

OBSEQUIO DE LA ACADEMIA DE COMERCIO

LUIS. B. CORRALES

Los que presenten quince centavos en sellos, recibirán una Aritmética Mercantil práctica. Clases: Teneduría de libros, Taquigrafía, Ortografía, Inglés. Clases de Mecanografía: $1.00 mensual, una hora diaria. Clases individuales. Lealtad 141, entre Salud y Dragones

INTERES GENERAL

DISFRACES PARA ALQUILAR. EXtensos surtidos, en todos los estilos, precios módicos. Hacemos encargos, especialidad en niños. «Renau» Barcelona 7 esquina a Aguila.

SE ALQUILA UN BUICK ABIERTO para los paseos de Carnaval. Informes teléfono F-6137 Bodega.

¡SORDOS! APARATO INVISIBLE Y eficaz, tres dólares, el par, con instrucciones completas. Pida informes: Partida Publishing Co. Apartado 843, México D. F.

INTERES GENERAL

SORDOS

Véanos y con poco dinero adquirirá un aparato que le permitirá oír. Venga a probarlos y se encantará. Dejanlo su importe, se lo damos a prueba. San Rafael 138, joyería, entre Belascoaín y Gervasio.

CARBALLAL HERMANOS
U-5744

COMERCIANTES PARA SUS LICENcias, impuestos, multas y recursos acuda a nuestras oficinas que serán atendidos sin demora. Consultoría Central: Director, Dr. E. Lamar, Manzana de Gómez 251. M-7499.

"EL CASTILLO DE FARNES"

Los productos españoles de la clase más selecta que se puede recibir hoy en Cuba, los tenemos nosotros. Si gusta de comer fabada exquisita, visítenos. Recuerde que nuestro restaurant es el preferido de quienes saben comer bien. Estamos a sus órdenes, en Monserrate y Obrapía. Telf. M-4225.

ALQUILERES

79 HOTELES

HOTEL "IDEAL ROOM"

PRADO 93 B, (POR PASAJE)

¿Desea vivir en casa tranquila mejor que en su propia casa? Visite esta gran casa, aunque sea por curiosidad. Por dentro la mejor. Precios para matrimonios, con comida y toda asistencia desde $35.00 a $40.00. Hay apartamentos de dos habitaciones con balcón y baño a Prado. Exígense referencias de moralidad y pago.

HOTEL "MIRAMAR"

¿Desea vivir bien y comer como en su propia casa? Separe la habitación y disfrute los paseos de Carnaval. Baños privados Precios módicos. Malecón 1 esquina a Prado. A-9286.

HOTEL "ANDINO"

San Lázaro 496, esq. a M. Telf. U-2553

Unico en su clase. Moderno, céntrico, amplio, fresco, saludable, frente Universidad. Conviene para los que necesiten vivir cerca de los hospitales Calixto García o Mercedes. Habitaciones con baño privado, balcón, hermosa vista. Con tres excelentes comidas: 45 pesos, matrimonios. Una persona, desde 28 pesos. Clientela escogida. Pensión completa para huéspedes del interior. Precios sin competencia. Esmerado servicio en mesas separadas.

HOTEL LUZ, OFICIOS 35

Grandes y cómodos apartamentos y habitaciones. Comida a la criolla y española, agua caliente y fría, teléfono, ascensor y un gran salón de recreo, a precios económicos. Abierto día y noche. Esmerado servicio por expertos empleados.

HOTEL "QUINTA AVENIDA", ZUlueta esquina a Dragones. Alquilo departamentos para matrimonios: $45.00. Con baño: $50.00. Espléndida comida y esmerado trato. Precios de situación a familias estables. Telf M-2078.

HOTEL VEDADO

Calle 19, esq. a M. Vedado

Residencia exceleste, que reúne excepcionales condiciones, para vivir con toda comodidad. Frecuente y fácil comunicación con la ciudad y repartos. Esmerado servicio. Comida criolla, española y americana. Telf. F-5631

HOTEL LUZ, OFICIOS 35

Grandes y cómodos apartamentos y habitaciones. Espléndida comida criolla y española, agua caliente y fría, teléfonos, ascensor. Abierto día y noche. Esmerado servicio a precios económicos

HOTEL "REGIS"

Residencia familiar, Prado esquina a Colón: M-3683. Estricta moralidad. Situada en lo más céntrico de la capital. Habitaciones y apartamentos con baño privado, agua fría y caliente y vista a la calle. Cocina de primer orden y servicio esmerado. Precios razonables.

HOTEL "PRADO"

Prado y Virtudes

Todas las habitaciones con balcón a la calle. Viajeros: $1.25, pensión completa, diario. Habitaciones para familias estables, por meses, desde $35.00 a $50.00, para dos personas. Estricta moralidad.

ALQUILERES

79 HOTELES

HOTEL "BELMONT"

San Rafael e Industria
Centro de todas las actividades

El elegido de las familias habaneras. Al lado de Campoamor y a media cuadra del Capitolio Nacional. Lujosísimas habitaciones con todo el confort moderno y esmeradísimo servicio. Selectas comidas, propio para matrimonios y personas de refinado gusto: M-7570.

«CAMPOAMOR», COMPOSTELA 106, entre Luz y Sol. Todos los departamentos con baño privado, agua caliente, con o sin muebles, desde 15 pesos en adelante: A-7401.

HOTEL NEW YORK

DRAGONES 16

Al lado Cuban Telephone 100 habitaciones, baños privados, agua caliente y elevador. El más propio para familias del interior. Máximo en comodidades pr mínimo precio. Abono diario y por mes, grandes rebajas. Los mismos dueños del hotel «Boston»

THE SAVOY

P Y 15.—VEDADO
TELEFONO F-6616

Situado en un lugar alto del Vedado. Con fácil y frecuente comunicación, con la Ciudad y Repartos. Rodeado de jardines, con 600 metros de hermosos portales. Las habitaciones tienen ventilación directa, teléfono, baño privado con agua fría y caliente. Precios moderados, incluyendo tres excelentes comidas. El servicio en mesas separadas, para cada familia.

80 CASAS DE HUESPEDES

DEPARTAMENTOS Y HABITACIOnes con todo servicio, balcón a la calle, agua fría y caliente, comida excelente, moralidad absoluta. Una persona, $18.00 M-1236. Nepituno 31, altos, entre Industria y Amistad.

PRADO 88 CASI ESQUINA A ANImas alquilo apartamentos con baño privado, y amplias habitaciones. Lo más céntrico, presencie el Carnaval desde el balcón. Hay teléfono, moral absoluta.

SE ALQUILAN EN CASA DE HUESpedes de todo orden, bonitos departamentos, bien ventilados, lavabos y agua caliente en los baños. La comida, por el precio, no hay otra, O-Reilly 5, entre San Ignacio y Cuba.

CASA DE HUESPEDES: REINA 20. Habitaciones con balcón a la calle con todo servicio. También un departamento con dos grandes habitaciones con todo servicio con vista a Reina. Agua caliente. Comida inmejorable. Teléfono M-6287. La dueña en el 2o piso.

CASA DE HUESPEDES «LA ISLA», Monte 53, por Factoría, exclusivamente para personas de moralidad. Habitaciones con balcón a la calle, edificio moderno, espléndidos baños. Precios reducidos.

CASA DE HUESPEDES SE ALQUIlan espléndidas habitaciones con bbaño y agua caliente. Todo servicio. Línea No. 28 entre J y K, teléfono F-2845. Se dan y piden referencias.

82 APARTAMENTOS

SE ALQUILA APARTAMENTO, ANImas 93, altos, entre Galiano y San Nicolás, a matrimonio solo o dos personas mayores, honorables. Se exigen referencias. Casa de familia.

SE ALQUILAN EN COMPOSTELA número 75, entre Teniente Rey y Amargura, espaciosos y frescos apartamentos y habitaciones acabados de pintar. Llaves e informes en la misma. Propietarios: Francisco Torres, edificio «Pedrosa», Aguiar núm. 65.

SE ALQUILA EN LA LOMA DEL Mazo un confortable apartamento de 2 habitaciones y lujoso cuarto de baño. Con asistencia o sin ella: Intercambio de referencias. Informes teléfono I-3477.

APROVECHE

ULTIMA OPORTUNIDAD

DE VIVIR BARATO

ALQUILERES

84 HABITACIONES

ALQUILO HERMOSA HABITACION, vista a la calle, muy fresca y ventilada, teléfono, con o sin muebles a hombre solo o señora. Puede verse después una de la tarde. Villegas 9, altos, media cuadra de Palacio.

FAMILIA PARTICULAR ALQUILA habitación interior luz y teléfono Neptuno 162 segundo piso a matrimonio solo.

SE ALQUILAN HABITACIONES A personas de extricta moralidad en Amistad 49 esquina a San Rafael.

EN CASA DE FAMILIA HONORAble se alquila una habitación con balcón a la calle y con todo servicio Neptuno 45, primer piso.

PARA UNA MUCHACHA QUE CUENte con poco para sus gastos, se le facilita en una casa de toda moralidad, un lugar donde dormir, cómodo y fresco. Hay terraza, vista al mar y teléfono. Malecón 14, primer piso.

ALQUILO: O-REILLY 73, ESPLENdida habitación propia para matrimonio sin niños u hombres solos. Comida irreprochable, baño caliente. Pido referencias

SE ALQUILA HABITACION GRANde con sus servicios y gran azotea independiente. Informes: San Lázaro y Perseverancia, bodega.

VEDADO. 15 No. 224 ENTRE F y G, en casa de familia muy tranquila, se alquila una habitación a señora o matrimonio sin niños.

SE ALQUILAN EN LA AZOTEA DE moderna casa, dos cuartos, uno más chico con baño completo. Se piden referencias. Para verlos y otros informes: calle 27 número 330, esquina A.

SE ALQUILA UNA HABITACION A persona sola o matrimonio sin niños, de estricta moralidad. Línea 215, entre G. y H., Vedado.

EN CASA DE FAMILIA, SE ALQUIlan habitaciones con agua fría y caliente, teléfono y toda asistencia. Manrique 94, entre San Rafael y San José.

AMISTAD 130, ESQUINA A DRAGOnes, antiguo hotel «Perla de Cuba», se alquilan hermosas habitaciones con baño privado, vista a la calle, propias para matrimonio sin hijos. Casa de orden.

SE ALQUILA UNA HABITACION con agua corriente a hombre solo casa familia honorable. Aguacate 88 2o. uiso.

SE ALQUILA UNA HABITACION amueblada con vista a la calle, baño anexo, casa particular moderna, en el mejor punto de la Habana; hay teléfono. Concordia 49, entrada por Manrique, altos.

SE ALQUILA UNA SALA Y RECIBIdor para profesional u oficina Colón 36, bajos.

SE ALQUILA AMPLIA HABITACION con su servicio, en la azotea de Jovellar 21 C. La llave en la bodega. Informes F-4353. $10.00.

SE ALQUILAN HABITACIONES CON comida. Española y criolla. Se sirven cantinas a domicilio. Muralla 26, altos. Teléfono M-7488.

EN CASA PARTICULAR, SE ALQUIla para caballero de gusto, magnífica habitación amueblada, muy fresca, ventilada y clara. Baño anexo y mucha tranquilidad. Cuba número 44, apartamento núm. 5.

MONSERRATE 7, ALTOS, AVENIDA de Las Misiones, se alquilan dos habitaciones, una interior, vista a la calle, con lavabo de agua corriente, a familias sin niños. Se exigen referencias.

A SEIS PESOS SE ALQUILAN ESpaciosos cuartos en Figuras 94, cada uno tiene su cocina, luz gratis. Condiciones: dos meses en fondo.

EN CASA PARTICULAR SE ALQUIla una habitación a hombres solos, Sol 38 azotea frente a Obras Públicas, se piden informes. Informan en la misma azotea.

ESPLENDIDAS HABITACIONES ALquilo solamente para guardar muebles. F-3578.

SE ALQUILA UNA HABITACION a matrimonio sin niños en Escobar 117, altos, y otra en Lealtad 122, altos, con toda asistencia. Casa de familia. Telf. A-8124.

COMPOSTELA 93 CASA PARTICUlar alquila habitación a matrimonio sin niños o dos personas, con todo servicio, buena comida, agua caliente teléfono. Estricta moralidad.

SE ALQUILA UN CUARTO CON agua dentro para dos personas con comida, casa de familia frente a Fin de Siglo. Aguila 115.

EN CASA DE FAMILIA ALQUILO una habitación amueblada con comida o sin ella, baño con agua fría y caliente, moderno. Informan Zulueta 35 altos, derecha.

EDIFICIO "CUBA", SEIS PISOS, Empedrado número 42. Se alquilan amplias y ventiladas habitaciones, muy baratas. Elevador, lavabo, luz toda la noche. Orden y moralidad. Telf. M-5113.

EN CASA PARTICULAR, ALQUILO claras habitaciones, con lavabo, frente al mar, a matrimonio o caballero honorable; otra pequeña, en azotea, a caballero o señora, servicio privado. San Lázaro 75, esquina a Crespo.

85 NAVES Y LOCALES

SE ALQUILA PARTE DEL LOCAL de la Peluquería Jaime, en Amistad esquina a San Miguel.

SE ALQUILA BUEN LOCAL DE planta baja, preparado para oficina o comisionistas, O-Reilly 5, entre San Ignacio y Cuba.

SE ALQUILA LOCAL DE BODEGA con enseres vida propia alquiler barato, mucho barrio. Informan Carmen y Ferrer, Cerro. Telf. I-6945.

SE ALQUILA UNA NAVE DE UNOS quinientos metros de techos de concreto propio para una industria o almacén en Benjumeda y Subirana. Informes en la misma o al teléfono FO-3403.

SAN PEDRO NUM. 6

Local para oficina. Se alquila con tres piezas y servicio completo independiente. Llaves e informes en Habana 110. Telf. A-9619.

ALQUILO 2 LOCALES PARA COmercio en Dragones No 10 por Amistad. Precio $35.00 y $15.00 respectivamente El último con un tanque de gasolina

EN LOS BAJOS DEL EDIFICIO J esquina a Nueve, se alquila un local moderno propio para peluquería de señoras u otro comercio análogo. Informes: F-5368.

ALQUILO MAGNIFICO LOCAL, MUY claro y ventilado, 300 metros, propio para comercio o industria. Amargura 51. Telf. A-7769.

87 HABANA

OQUENDO Y PEÑALVER, APARTAmento a la calle sala cuarto baño, cocina 18 pesos. Otro tercer piso azotea, sala, saleta, 2 cuartos, cocina, baño, 18 pesos. Teléfono F-6922.

SE ALQUILA: VILLEGAS 41, BAJOS: $45.00, con sala, comedor, 3 habitaciones, baño y cocina. The Trust Company of Cuba, Obispo 53: M-6917.

ANIMAS NUMERO 174: ZAGUAN, recibidor, sala, 5 habitaciones, comedor, baño, cuarto y servicio de criados. Precio: $75.00. Informes: Obispo 53. Telf. M-6917.

TENERIFE 96, BAJOS: $25.00, CON sala, 2 habitaciones, baño y cocina. Informes: Obispo 53. Telf. M-6917.

SE ALQUILA: MALECON 29, DEREcha, en $60.00: sala, recibidor, comedor, 5 habitaciones, baño, cocina, cuarto y servicio de criados. The Truts Company of Cuba Obispo 53: M-6917.

SUSCRIBASE Y ANUNCIESE EN EL «DIARIO DE LA MARINA»

87 HABANA

SAN JOAQUIN ESQUINA A CRISTIna: sala, comedor, dos habitaciones, baño y cocina. Precio: $25.00. Véase a todas horas. Informes: M-6917, Obispo 53.

SE ALQUILA: SAN JOAQUIN 54, bajos, entre Monte y Omoa: sala, 3 cuartos, baño intercalado y dos patios. Informan en la misma, de 9 a 11 y de 2 a 5, Egido 2-B., sombrerería.

SE ALQUILAN LOS HERMOSOS BAjos de Animas 110, compuestos de sala, zaguán, saleta, bonito patio en el centro, cuatro habitaciones de un lado, tres del otro, un baño de cada lado, comedor al fondo, cocina, cuarto y servicio de criados. Trans-bús y guaguas por la puerta. Telf. F-3539.

ALQUILAMOS: ESCOBAR 177, SEgundo piso, moderno: sala, saleta, tres cuartos, baño completo y cocina, muy frescos. Mucha agua. Precio razonable. Llave en la bodega de Víctor Muñoz y Escobar.

SALUD 160, BAJOS MODERNOS, SAla, tres cuartos, comedor al fondo, servicios completos y cocina. Véase de 2 a 4. Informes: Telf. F-2635.

ALQUILO: SAN JOSE 63, PRIMER piso, casa moderna con tres habitaciones, cuarto de baño intercalado completo, sala, recibidor, comedor, cocina y cuarto de criados con sus servicios La llave en la misma. Informes: Manuel Rodríguez. Telf. M-1804

SE ALQUILA: INDUSTRIA 39, BAjos, acabados de reedificar, con sala, recibidor, 4 cuartos, comedor, cocina, pantry, baño y servicios de criados. La llave en los altos Informan: Telf. F-3340.

SAN JOSE 73, BAJOS, SE ALQUILA con sala, recibidor, tres cuartos, baño, cocina y servicios. La llave en los altos: U-1710.

PROGRESO 30, BAJOS, SE ALQUIla próximo al Parque Central, sala, comedor, cuatro habitaciones, baño, demás servicios, la llave en los altos. Informan 21 231, Vedado teléfono F-4645.

SE ALQUILA 2o. PISO SALA, COmedor, tres habitaciones, baño completo, servicio criados. Calle Carmen letra H entre Campanario y Lealtad.

ALQUILO CASAS MODERNAS ALtas y bajas con 3 y dos habitaciones Bruzón y Montoro esquina Bruzón 22, bajos Ensanche de la Habana.

SE ALQUILA

Planta alta en Estrella No. 44 entre Rayo y San Nicolás. Compuesta de sala, saleta, 4 habitaciones, baño intercalado, comedor al fondo, cuarto y servicio de criados, $60.00. Informan en la misma.

LOMA DE LA UNIVERSIDAD: $42.00, San Lázaro 502, entre L y M., cinco cuartos, sala, saleta, baño completo y demás comodidades, Informes: librería Albela: U-5783.

SE ALQUILA LA FRESCA Y VENtilada casa San Miguel 300, bajos, entre Basarrate y Mazón, compuesta de sala, recibidor, tres cuartos, baño to y servicio de criados. Informan: intercalado, comedor al fondo, cuarteléfono M-9227.

ALQUILO MODERNOS BAJOS OMOA 37 una cuadra Tejas, sala, comedor, 3 cuartos, baño intercalado, cocina, $25. Informes Encargado Pasaje. Dueño: Navarro Cerro 510.

SE ALQUILA: DESAGUE NUMERO 73, altos, compuesta de sala, saleta, comedor, tres habitaciones, baño completo y cocina, agua siempre abundante. Llaves: Desagüe 55, esquina a Oquendo. Informan: Malecón 330, bajos. Telf. U-1677.

SAN LAZARO 69, ALTOS, ENTRE Crespo e Industria. Sala, recibidor, comedor al fondo. Cinco cuartos de familia. Buen baño y cocina y cuarto y servicio de criados. La llave en la Bodega.

CASAS DE GRAN LUJO PARA PERSONAS DE GUSTO

Se alquilan las frescas y ventiladas casas, calle Agustín Alvarez números 1 y 3, entre Marqués González y Oquendo, a dos cuadras de Belascoaín, con abundante agua. Compuestas de sala, saleta corrida, tres habitaciones, baño intercalado de colores, lujosamente decorado, cocina preparada para gas y carbón, calentador, lavaderos y servicios de criados. Toma corriente para radio, refrigerador, teléfono, etc. Haciendo contrato por año, se hace una bonificación en la renta. Llaves en el número 10. Informes: Francisco Torres, edificio «Pedroso», Aguiar número 65. Telf. A-7830.

EN 25 PESOS, SE ALQUILA LA fresca y ventilada casa calle Agustín Alvarez número 2, entre Marqués González y Oquendo, a dos cuadras de Belascoaín, con abundante agua, acabada de pintar. Compuesta de sala, saleta corrida, tres habitaciones, cocina, patio y servicios. Llaves en el número 10. Informes: Francisco Torres, edificio «Pedroso», Aguiar número 65. Telf. A-7830.

SE ALQUILA UN SEGUNDO PISO y un apartamento en la azotea, entrada independiente, propio para matrimonio, en la casa Valle 29, al lado de la esquina de Infanta. Telf. M-4671

ARBOL SECO NUM. 7, ALTOS

Se alquila esta hermosa casa: 3 habitaciones, baño intercalado, sala, recibidor, comedor, cuarto y servicio de criados. Llave e informes en Habana 110. Telf. A-9619.

SE ALQUILA EN GLORIA 48, ALtos, entre Suárez y Revilagigedo, casa compuesta de sala, comedor, 3 habitaciones, baño y cocina. Informan: Bufete de Fernández Cuadrado, O-Reilly 26, altos. Teléfono M-2602. Puede verse a cualquier hora, están pintándola.

MODERNA, CON SALA Y COMEDOR grandes, dos cuartos, baño completo con calentador, cocina y patio. Maloja esquina a Lealtad. Precio: 32 pesos. Llave en la bodega. Informan: Telf. I-6249.

SE ALQUILA PRIMER PISO ALTO, Consulado 24, media cuadra de Prado, brisa, 4 habitaciones, sala, saleta, comedor, cocina, baño y servicio de criados $55.00. Informan en el último piso.

$21.00 MODERNOS BAJOS 2 HABItaciones, sala, comedor, lujoso baño intercalado, agua abundante. Ennre dos líneas de tranvías. Vigía y Fernandina.

SAN LAZARO 200, PISO BAJO, DE sala, comedor, 3 cuartos, baño y cocina. También cómodos e independientes apartamentos y habitaciones en piso alto. Para informes, vea al encargado.

ECONOMICAS

Casas de sala, saleta, comedor, dos y tres cuartos, baño intercalado, cocina, cuarto y servicio de criados, en los mejores lugares de la Ciudad:

Inquisidor núm. 11, esq a Sol	$ 30.00
Marina núm. 16-C.	30.00
Departamentos de dos y tres habitaciones, baño y cocina:	
Amistad núm. 68 (Astor) .	14.00
Doce y Veintitrés	17.00
Dragones núm. 12	10.00
Marina núm. 2, (Carreño) .	10.00
San Ignacio núm. 25 . . .	6.00
Vigía núm. 11	12.00

Oficinas Genios esq. a Morro Telf. M-6747

SE ALQUILA: JOVELLAR No. 32, entre Espada y Hospital: Casa de recibidor, sala, tres habitaciones, baño, comedor, cocina, cuarto y servicios de criado. Informes: U-5858.

SE ALQUILAN: JOVELLAR No. 51, entre Espada y Hospital: Casas de Sala, Comedor, dos hibtaciones, baño y cocina. Informes por el U-5858.

SE ALQUILA: MAZON No. 37, ENtre Valle y Zapata: Casa de sala, comedor, tres habitaciones, baño, cocina y servicio criado. Llaves en la misma. Informan U-5858.

SE ALQUILA: JOVELLAR No. 12: entre Aramburu y Hospital. Casa de recibidor, sala, tres habitaciones, baño, comedor, cocina y cuarto y servicio criado. Informes: U-5858.

87 HABANA

ALQUILO LOS MAGNIFICOS ALtos de Infanta 47, esquina a Sitios: sala, comedor, tres cuartos con balcón a la calle, hall, bonito baño, cocina y servicio de criados. Informan: Infanta 47, bajos.

ALQUILO MODERNOS ALTOS, MONte 170, terraza al frente, sala, saleta, cinco habitaciones, baño intercalado, comedor al fondo, cocina y servicios de criados. Informes: Monte 170. Telf. M-3216.

MODERNA, CON SALA Y COMEDOR grandes, dos cuartos, baño completo con calentador, cocina, patio, Maloja esquina Lealtad. Precio: treinta y dos pesos, llave en la bodega. Informan teléfono I-6249.

88 VEDADO

ALQUILO MODERNOS ALTOS 23 ENquina F, Vedado, recibidor, comedor, sala, 4 habitaciones, baño, cuarto servicios criados, cocina gas.

67 ESQUINA B. CHALET SEIS habitaciones, tres baños, sala, saleta, recibidor, comedor, pantry, cocina, portal, terraza, garage dos máquinas, dos cuartos y servicios criados. Hernández.

CASA MODERNA, JARDIN, PORtal, sala, saleta, tres cuartos, comedor baño y demás servicios. 21 No. 283 entre D y C Vedado.

23 ESQUINA A 2, HERMOSOS ALtos a la brisa 4 cuartos, sala, comedor, saleta, hall, baño moderno, garage y cuarto criados, 3 terrazas, acabado de pintar, llave en los bajos, F-3199.

ACABADOS DE PINTAR, SE ALQUIlan los altos de M. número 6, entre Once y Trece: sala, comedor, hall, 5 habitaciones, baño intercalado y servicio de criados. Llave al fondo. Informes: 17 y Baños, bodega.

CALLE 27 NUMERO 326, ENTRE A y B., se alquilan modernos bajos con 4 habitaciones, baño intercalado, sala, comedor y demás comodidades. Llaves esquina A.

SE ALQUILA UNA BUENA CUARtería, en el Vedado, familia de Alfonso, chalet de Doce y Quince, Vedado. Informan, de 1 a 3.

SE ALQUILA, CALLE ONCE ENTRE Doce y Catorce, acera brisa, parte alta, jardín, escalinata, garage, terraza, sala-saleta corrida, cuatro habitaciones, baño intercalado, galería de cristales, comedor al fondo, cuarto y servicio de criados, lavadero, patio, traspatio, cocina carbón y gas. $60.00. Informan al lado.

ALTOS MODERNOS: 17 NUMERO 226, entre F. y G., acera sombra, tres habitaciones, sala, hall, baño intercalado, comedor, cocina, cuarto y baño de criados. Telf. FO-3212.

EN LA CALLE A No. 262, ALTOS, se alquila un cuarto chico para persona sola. Precio: $5.00.

ALQUILO OCHO ENTRE 25 Y 27, Vedado, jardín, portal, sala, comedor, dos habitaciones, baño, cocina, Verla de 9 a.m. a 4 p.m. Informan F-2090.

EN 45 PESOS, SE ALQUILAN LOS modernos y frescos altos, calle Diez No. 199, esquina a 21, Vedado. Acabados de pintar; sala, tres habitaciones, saleta, cocina de gas, calentador, baño completo y servicio de criados Llaves en la misma. Informes: Francisco Torres Edificio «Pedroso», Aguiar núm. 65. Telf. A-7830

CALLE 12 No 17 VEDADO, ALQUILO jardín, portal, sala, gabinete cuatro cuartos, 2 baños loujo, comedor, zócalos mármol y caoba, despensa, pantry, cocina, garage 2 máquinas, 2 cuartos chaufeur, moderna A-6392.

ALQUILO AMPLIA Y VENTILADA casa en N 188, casi esquina a 19, Vedado, compuesta de sala, cuatro habitaciones, dos para criadas, comedor, cocina y cuarto de baño. Llave e informan en la misma.

SE ALQUILAN LOS HERMOSOS ALtos de la calle D No. 210 entre 21 y 23. Compuestos de terraza, sala, saleta, cinco habitaciones, dos baños intercalados, comedor y garabe. Informan teléfono F-4003 y de 2 a 5 en la misma. Vedado F-1936.

ALQUILO LOS HERMOSOS ALTOS, J No. 2 casi esquina a Calzada, terraza a la brisa, sala, saleta, hall, cinco habitaciones, dos baños de familia comedor, cocina, pantry, garage y servicios. F-5368

SE ALQUILA LINDA Y COMODA casa en L entre 25 y 27 compuesta de dos plantas, sótano habitable, garage y demás comodidades. Para informes en 25 y L teléfono F-5196.

MODERNO CHALECITO, SALA, holl, tres habitaciones, baño intercalado, comedor, pantry, cocina, cuarto y baño de criados, garage. Baños 28 1, entre 27 y 39, informan en el mismo 3 a 5. Vedado.

CALLE ONCE NUMERO 125, ESQUIna a L, altos modernos, con sala, comedor, gran terraza, 3 cuartos, baño completo interacalado, cocina de gas, garage cuarto y servicio criado. Informes F-2124.

VEDADO. CALLE DOS No. 249, ESquina Zapata, se alquila casa chica sala, dos habitaciones, cuarto de baño, cocina y patio, informes en los bajos.

89 CERRO Y PALATINO

ALQUILO HERMOSA CASA PRENsa 3, $23.00 pegada al paradero Cerro, con portal, sala, comedor, tres grandes cuartos, cuarto baño. Informan: Bernaza 23, tintorería. Llave bodega.

SE ALQUILA HERMOSA CASA MOderna; Velarde núm. 20 esquina Primelles, paradero de los Aliados. Gana $20; llaves Bodega. Informan: U-6684.

90 MARIANAO Y SUS REPARTOS

SE ALQUILA UNA CASA EN LA calle 7 No. 15 entre 8 y 10 La Sierra, portal, sala, dos cuartos, amplio baño intercalado. Comedor, cuarto criados con su servicio y cocina, en 35 pesos al mes. Informan teléfono FO-2571 la llave en la bodega de la esquina.

REPARTO LA SIERRA: ALQUILO

dos casas, Seis entre Cinco y Siete, ómnibus en la puerta, media cuadra tranvía, acera de la brisa. Otra, Siete entre Ocho y Diez, frente tranvía, cuadra y media ómnibus, próximas colegio de Las Ursulinas. Casas de dos plantas, a la brisa: sala, comedor, 4 y 5 amplias y frescas habitaciones, terraza al frente y fondo, cocina, garage, cuarto de criados y patio. Agua abundante. Informes: Siete y Cuatro, reparto La Sierra. Telf. FO-1423.

ALVAREZ Y ROJAS CONSTRUCTORES F.O-3137

Alquilamos regio palacete sin estrenar, mucho lujo y confort, propio corta familia Véalo todas horas. Calle 8 y Tercera. Departo La Sierra.

MARIANAO: ALQUILO ANGUEIRAS y Santa Catalina: portal, sala, comedor, dos cuartos, servicios, cocina y patio. Ultimo precio: 17 pesos. Verla, de 3 a 5.

ALQUILO PASEO 9, MARIANAO, casa sala, comedor, 4 habitaciones, cocina grande y servicio patio y traspatio, llaves en el No. 7.

ALTURAS DE ALMENDARES

Alquílase lujosa residencia, dos plantas, 4 habitaciones familia, Avenida Alturas entre Avenidas de La Paz y Central. Puede verse, de 2 a 5 p. m. Informan: FO-3379.

COLUMBIA, MODERNA CASA CALzada de Los Oficiales esquina calle E. Jardines 2 portales, sala, comedor, Pantry, cocina, 5 habitaciones 2 baños, garage. Agua abundante. Magnífica comunicación. F-3750. Precio $65.00.

90 MARIANAO Y SUS REPARTOS

CASA MAGNIFICA VISTA. SE ALquila en la calle F entre 16 y 18, Almendares, limitando con el reparto Miramar, ómnibus de La Sierra, casa a la brisa acabada de fabricar, sala, tres cuartos, baño intercalado, cocina, cuarto criados, garage, portal etc. Calle asfaltada Informes en la misma.

CASA CLUB. SE ALQUILA LA CASA que ocupaba el Columbus Yacht Club, Compuesta de tres plantas en las orillas del Río Almendares, Reparto Kohly. Muelle en el Río, Piscina, Floor de Hand Ball, Gimnasio, Cuarto de Tennis, 11.000 mts. de terreno. Informan de 9 a 10 a.m. Edificio La Metropolitana 239.

ALQUILO CASA REPARTO ALMENdares, calle F., entre 16 y 18, una cuadra ómnibus Sierra, jardín, portal, sala, comedor fondo, 3 habitaciones, baño intercalado precioso, cocina moderna, hall, terraza fondo, cuarto servicio criados, garage patio. Informan en la misma a todas horas.

$50.00 SE ALQUILA, CALLE B. NUM. 77, entre 18 y Fuentes, reparto Almendares, compuesta de jardín, portal, sala, 3 cuartos, baño intercalado, comedor, pantry, cocina, garage, cuarto y servicio de criados, patajo y traspatio Para verla, de 12 a 5. Informes: Villegas 34, primer piso, izquierda. Telf. A-6304.

ALQUILO LUJOSA RESIDENCIA 22 y 3a. Avenida Reparto Miramar. Sala, comedor, biblioteca, cinco dormitorios, 2 baños, pantry y cocina. Garage para 2 máquinas, 2 cuartos criados y 2 baños. Informan F-5742.

PARA PERSONA DE GUSTO ALquilo con o sin muebles casa con 5 cuartos, 3 baños en colores, biblioteca, garage para 2 máquinas y rodeada de jardines. Informes FO-7359

AVENIDA DEL PARQUE No. 4, REparto Alturas del Río Almendares, frente al Parque, se alquila está completamente amueblada compuesta sala, comedor, biblioteca, cuatro cuartos, dos baños, garage y demás servicios Informes Avenida de la Victoria No. 16 teléfono M-7945.

91 J. DEL MONTE Y LA VIRORA

SE ALQUILA ACABADA DE REconstruir la hermosa casa de Luís Estévez No. 84 y Juan Bruno Zayas. Informan en los teléfonos F-2135 y M-5277.

ALQUILO CASITA INTERIOR: SAla, comedor, cuarto, cocina, comedor, lavadero y patio: $10.00. Vista Alegre 41, entre Lawton y Armas, Víbora.

SE ALQUILA CASA: AVELLANEDA número 17, Víbora, con portal, sala, seis habitaciones, hall, comedor al fondo, traspatio, garage y servicio de criados. Informan: Telf. X-1617.

SE ALQUILA LA CASA SANTA BEAtriz 15 entre la y 2a, Víbora, con 4 habitaciones. Informan I-6059.

22 PESOS: DOLORES LETRA D., CAsi esquina a Rodríguez: portal, sala, dos habitaciones, buen patio, etc. Llave en la esquina: M-4462.

LOMA DEL MAZO. SE ALQUILA una sola planta Avenida Morell No. 15, 5 habitaciones, garage etc. Precio $45. Informan F-2837.

SE ALQUILA VIBORA CASA MODERna Gertrudis 1½ entre Calzada y Primera portal, sala, cinco cuartos dos baños, garage teléfono F-3563.

92 SANTOS SUAREZ Y MENDOZA

SE ALQUILA GENERAL LEE 39, Santos Suárez, casa con jardín, portal, sala, hall, 4 habitaciones, comedor, servicio de criados, garage para una o dos máquinas. La llave al lado, puede verse a todas horas. Informan en Reforma 124, altos, casi esquina a Herrera de 12 a 1 y de 7 a 8

SE ALQUILAN LOS ALTOS DE LA casa Avenida de Serrano, esquina a San Leonardo, reparto Santos Suárez, compuesto de sala, comedor, cuatro habitaciones, baño intercalado y dos terrazas. Las llaves en San Leonardo No. 78, bajos. Puede verse a todas horas. Informa Sr. Santeiro, teléfono I-5285.

SAN BERNARDINO 24, ENTRE DUrege y Serrano, una casa moderna: $18.00. Llaves en los altos.

SE ALQUILA MILAGROS Y GOSS Santos Suárez casa nueva con portal, sala, saleta, 2 cuartos, baño y cocina. Precio: $20 Informan en la bodega.

93 LUYANO

SE ALQUILA: ARANGO 125, EN $20.00, con sala, comedor, 2 habitaciones, baño, cocina y patio. Informan: The Trust Company of Cuba, Obispo 53: M-6917.

MODERNA CASA A LA BRISA, EN bajos, con sala, tres cuartos, cocina, cuarto de baño y patio, se alquila en Villanueva 64 casi esquina a Rodríguez, la llave en los altos de la esquina. Informan U-6885.

94 LAWTON-BATISTA

ALQUILO GANGA $30.00 MILA.

gros No. 40 numerosa familia, abundante agua caliente, grandes comodidades. Verla de 9 a 12. Más detalles: Maximino, Tfno. I-3173.

ALQUILO: LAWTON 64 B ENTRE San Mariano y Santa Catalina, sala, saleta, 3 habitaciones, comedor al fondo, baño completo, calentador. Verse de 2 a 4 teléfono I-6570.

96 LOS PINOS Y NARANJITO

$12.00 CASA MAMPOSTERIA MOderna, jardín, portal, sala 2 cuartos, cocina y servicios, otra de esquina al lado más grande, $27. Avenida Apóstol y Betancourt, Los Pinos. F-2225.

98 ALQUILERES VARIOS

BODEGA VACIA SE ALQUILA, UNIca en esquina, con armatostes, nevera, vidriera, local para familia, magnífico barrio. Infanta esquina a Boquete, Marianao. Informan en la misma y Dr. González, A-7060. Habana 37.

CARNICERIA VACIA SE ALQUILA, con nevera y ganchería propia, magnífico barrio, Infanta esquina a Boquete, Marianao. Informan en la misma y Dr. González, A-7060. Habana 37.

ARROYO NARANJO. SE ALQUILA calle Luz No. 17 casa con sala, comedor, 3 cuartos, baño, pantry, cocina, cuarto y baño criados. 500 mts. terreno. Informan F-2683

FAMILIA TRES MAYORES ALQUIla parte de casa a matrimonio decente sin niños o señoras respetables, únicos inquilinos. Necesario referencias. Empedrado 43, bajos.

SE SOLICITAN

99 SOLICITUD DE ALQUILERES

SOLICITAMOS LOCAL PROPIO PAra comercio al detalle. Obispo y O-Reilly de Aguacate hasta el Parque. Neptuno hasta Galiano. Galiano hasta Reina. Informes al Apartado No. 2115 o teléfono M-8120.

FOR A LADY FURLNISHED ROOM with all service inprived home suitt nei ghbounhood. Home privileges. 28 entre 25 y 27 Vedado. Reparto Kohly Telephone F-6774.

SE DESEA PARA CABALLERO ESpañol residente en el Norte, que pasa frecuentes temporadas en Cuba, habitación fresca, ventilada con baño privado en casa de familia corta, seria y respetable se cambian referencias Dirigirse a J. F. DIARIO DE LA MARINA.

100 PERSONAS DE IGNORADO PARADERO

DESEA SABER RAMON RODRIguez Martínez el paradero de José Martínez, mi dirección es Calzada de Managua y San Agustín, pregunten en la bodega por la casa de Fernandón.

SE SOLICITAN

102 AGENCIAS DE COLOCACIONES

LA MATANCERA: A-7740

Servimos rápidamente: criadas, cocineras, choferes. Toda clase de servidumbre y empleados de ambos sexos con referencias, Sol número 111, entre Egido y Villegas.

AGENCIA "JOSEFINA"

Morro 5: M-3339, edificio «Gómez», bajos. Personal selecto, español y de color, con referencias, garantizados. Las mejores casas de La Habana son servidas por nosotros. ¡No confundirnos!

CUBAN AMERICAN EMPLOYMENT. La casa más acreditada en el servicio de cocineros, criados, cocineras, criadas, manejadoras, choferes, camareros y oficinas, españoles, jamaiquinos y asiáticos. Consulado 142. Telf. M-1534.

"LA HABANERA" U-1880

Servimos con referencias. Criadas, Cocineras, manejadoras, Mensajeros de botica y toda clase de servidumbres de ambos sexos, empleados para Hoteles, Neptuno 255 esquina a Espada.

MARIANAO EMPLOYMENT AGENcy Business Corporation FO-1077. Señora: servicio rápido, cocineras, criadas, manejadoras, choferes, cocineros, jardineros, lavanderos servidumbre en general. Calle 6 y 15, Reparto Almendares: FO-1077 y FO-7902

«AGENCIA BEBES». ¿POR QUE LAS mejores familias acuden siempre a esta antigua y acreditada Agencia para su servidumbre? Porque consiguen siempre personal competente y escogido. También los jefes de Oficinas solicitan nuestros servicios, seguros de la eficiencia del mismo. ¡Haga usted lo mismo!.—16 Plaza de la Catedral. M-7730.

103 CRIADAS Y CRIADOS

SE SOLICITA UNA CRIADA PARA matrimonio solo, que sepa cocinar y limpiar. Ha de ser mayor de 30 años, saber bien los dos oficios y traer recomendaciones. Si no, no molestar, Malecón 330, bajos, entre Gervasio y Belascoaín.

MATRIMONIO SOLICITA UNA CRIAda, que sepa lavar y cocinar, poco sueldo. Que tenga referencias. Cuba 52, departamento 3, último piso.

SE SOLICITA UNA CRIADA DE MAno, blanca, que sepa lavar y planchar ropa fina. San Nicolás 67, bajos.

SE SOLICITA UNA CRIADA PARA cuartos joven y blanca, en 23 esquina a A Vedado, 20 pesos y uniformes, dormir fuera.

SE SOLICITA UNA JOVEN BLANca, para los quehaceres de una casa de corta familia. Que sea trabajadora y tenga referencias. Cárdenas 24, segundo piso, izquierda.

EN ALIADOS 21 Y 23, ALTURAS de Almendares, se solicita una criada. Que sea seria y formal y duerma en la casa.

SOLICITASE UNA JOVEN PARA cuidar niño y otros quehaceres. Que tenga referencias, San Benigno 53, esquina a San Bernardino, bajos.

SE NECESITAN UN CRIADO, Y UN chauffeur, sueldo $25. También necesito un jardinero un camarero, un ayudante de cocina, y un cocinero. $20. Compostela 58, agencia.

SE SOLICITA CRIADA ESPAÑOLA que sepa servir mesa y algo de costura. Si no tiene buenas referencias no se presente. Sueldo: 15 pesos y uniforme. De 8 a 11 a.m. Línea 134, esquina a 12, Vedado. Sra. de López.

SOLICITO CRIADA DE MANO Y COmedor. Mediana edad 21 No. 374, Vedado.

SE SOLICITA UNA CRIADA DE MAno con referencias, $12.00. D-Strampes entre Milagros y Libertad. Villa Alegre.

MATRIMONIO SOLO NECESITA UNA criada para cocinar y limpiar. Ha de saber cocinar bien y dormir en la colocación, mayor de 30 años. Calle 21 entre B. y C., edificio Tavel, departamento 50, Vedado.

104 COCINERAS Y COCINEROS

SOLICITO UNA BUENA COCINERA, que sirva la mesa. Tiene que saber bien los dos servicios y dormir en la colocación. Sueldo: $12.00. Sra. González, Avenida América número 7, Alturas de Almendares.

SE SOLICITA UNA COCINERA ASEA da que ayude a la limpieza y duerma en la colocación Sueldo: ocho pesos. Gertrudis 31, entre Segunda y Tercera, Víbora.

SE SOLICITA EXPERTA COCINERA y repostera. Ha de ser persona seria y tener referencias. Sueldo: $20, 7 esquina a 9, La Sierra.

SOLICITO MUCHACHA BLANCA PAra cocinar y limpiar a matrimonio solo. Se piden referencias. Tratar de 9 en adelante. Calle 8 número 58 entre 21 y 23, (bajos) Vedado.

SE SOLICITA UNA BUENA COCINEra que duerma en la colocación. Si no es práctica en el oficio no se presente. Campanario 70, (altos).

SE SOLICITA UN COCINERO REpostero de color con buenas recomendaciones. Línea 126 bajos, esquina a 10.

SE SOLICITA UNA COCINERA DE color mediana edad, ha de dormir en la colocación San Francisco 70, entre San Lázaro y San Anastasio

SE SOLICITA UNA MUCHACHA, PAra cocinar y limpiar. Sueldo: 12 pesos y que duerma en la colocación. San Mariano número 46, casi esquina a José A. Saco, Víbora.

105 MANEJADORAS

SOLICITO UN CAUFFEUR JOVEN español soltero con referencias que duerma en la colocación, sueldo: $25 uniforme y ropa limpia, N y 25.

MATRIMONIO SOLICITA MANEJAdora española, para una niñita. Se piden referencias. Calle M. número 164, entre 17 y 19, Vedado. Sueldo: 15 pesos.

NECESITO MANEJADORA PARA NIno cuatro años, debe ser cubana, tener experiencia, ser persona seria, dedicada a su trabajo y tener buenas recomendaciones. Sin estas cualidades no se presente. Oportunidad de trabajo permanente si reune condiciones. Calle F 127 Vedado.

114 AGENTES VENDEDORES

SE SOLICITA VENDEDOR PARA vender en bodegas y fondas palillos de dientes. FO-1538, en horas hábiles.

AGENTES COMISIONISTAS CON oficina y depósito en la Habana se hacen cargo de la representación y distribución de cualquier clase de productos nacionales y extranjeros. Damos garantías personales y en metálico. Escriba Castillo y Trabanco. Hotel Plaza. Habana.

SE SOLICITA EN CASA EXTRAN.

jera, para venta en comisión, vendedor inteligente y activo. Se exigen referencias. Condiciones se tratarán personalmente. Acosta 81: W. C. H. H.

SE SOLICITAN VENDEDORES EXpertos para la venta de licores, bien retribuídos para informes, Zanja 118 letra B de 5 a 6 p.m.

SE SOLICITAN AGENTES RELACIOnados en el comercio de esta ciudad y en el interior. Consultoría Central, Manzana de Gómez 251. Telf. M-7499.

SUELDO: 30 PESOS MENSUALES. Se solicitan 3 agentes para propaganda Asociación Médica, «Quinta

ROOSEVELT PRESENTO AL CONGRESO UN MENSAJE PROPONIENDO CAMBIOS EN EL SUPREMO COMO REPRESALIA POR LA INVALIDACIOM DE VARIAS LEYES

"NUEVA ESCUELA"

Recientemente se ha inaugurado, en esta capital, una Nueva Escuela Popular. Una Escuela Moderna. Se la ha establecido en una de las más amplias y hermosas Avenidas de las alturas, tan sanas de Jesús del Monte, barrio de gran densidad de población. La Escuela se ha instalado en un magnífico edificio, y se la ha provisto con todo lo necesario para que ella resulte eficiente. Abundante material y excelente personal **docente.** La naciente institución se debe a la acción, a los buenos auspicios del Gobierno Municipal de la Habana. A esa Nueva Escuela se le ha dado el nombre de «José Miguel Gómez», en recuerdo del distinguido compatriota que fué Presidente de la República. En la ceremonia de inauguración del excelente Colegio estuvieron presentes muchas personalidades prominentes, entre ellas el Alcalde de la Ciudad, **Dr. Beruff Mendieta;** el Secretario de la Administración Municipal, **Dr. Orosmán Viamontes,** y nuestro compañero, el cultísimo escritor y periodista notable, **Dr. Emilio Roig de Leuchsenring.** Una institución como el «Colegio José Miguel Gómez» es un honor para nuestra ciudad. Puede estar orgulloso y satisfecho, en sumo grado, el Gobierno Municipal, a cuya protección se debe el nuevo Instituto docente. Ha realizado una buena obra. Y satisfechos deben estar, igualmente, cuantos han cooperado a su realización en cualquier forma.

* * *

Cuenta el Colegio «José Miguel Gómez» con una magnífica biblioteca, a la que se ha denominado «Enrique José Varona», en homenaje al que en vida fué un gran filósofo, un gran escritor, un gran profesor universitario, un gran ciudadano. Esa biblioteca, según se nos ha informado, se ha creado por iniciativa de los mismos estudiantes, quienes, después de haberla concebido, desarrollaron perseverantes y eficaces esfuerzos con objeto de llevar a feliz término su noble y fecunda concepción, y en esa tarea han tenido la ayuda de personas que, animadas de un buen espíritu cívico, han prestado todo su concurso al plan, discurrido por el **alumnado,** de dotar de una biblioteca al «Colegio José Miguel Gómez», y darle el nombre de «Enrique José Varona». Haciendo esto, esos animosos estudiantes han hecho una obra buena. Ante todo, una obra de cultura. Crear una biblioteca, buscar libros para ella, es realizar una obra de cultura. Es ejecutar una obra **constructiva.** Esto, que han hecho los aludidos jóvenes estudiantes, los ensalza, los dignifica. Así es como debe proceder el estudiantado. Trabajar por la propagación de la cultura. Trabajar por la elevación de los espíritus, facilitándoles los medios de instruirse. La instrucción es una elevación intelectual. Haciendo obras culturales —como lo es el establecimiento de una biblioteca— se hace conciencia cívica; se hace conciencia pública; se hace personalidad. Y hacer eso, es hacer obra esencialmente patriótica. El pensador alemán, **Nietzche,** decía —y su recomendación se ha hecho famosa—que a los pueblos, que son agregados de hombres, les convenía hacerse fuertes. Pues bien; la gran fuerza, la fuerza eficiente, es la instrucción, porque ésta es un instrumento de liberación moral e intelectual, con el cual, la inteligencia humana, instruída, iluminada con entidad propia, autónoma con plena conciencia de sí misma, de su individualidad, se provee de facultades discursivas, de crítica y de este modo se encuentra en condiciones de obrar según sus ordenamientos internos y no cediendo a sugestiones ajenas —singulares o colectivas— que pudieran ser equivocadas, apasionadas, interesadas.

* * *

Los aludidos estudiantes, al dar a la biblioteca consabida, el nombre de «Enrique José Varona», han querido tributar un cordial y respetuoso homenaje a la memoria del profesor esclarecido, y preclaro ciudadano que tanto amó a la juventud de las escuelas; que se pasó toda su larga y laboriosa existencia dedicado a la enseñanza, dando clases a domicilio, dando clases en los Colegios particulares, dando clases en el **Alma Mater.** En esa nuestra Universidad a la que tanto quiso, y que tanto lo quiso. En esa Universidad por cuyo engrandecimiento material y académico tanto trabajó, haciendo, en esos aspectos, todo lo que pudo durante el tiempo en que desempeñó la Cartera de Instrucción Pública en el gabinete del Primer Gobierno Provisional de los Estados Unidos en Cuba independiente. Hay temperamentos congénitamente aptos para el ejercicio de determinadas actividades científicas, artísticas y literarias. El de Enrique José Varona fué un temperamento de Maestro. En la vida pública fué el suyo un ministerio de enseñanza. Vivió instruyendo. De tal modo era en él natural la capacidad **docente,** y de tal modo ella se reveló en sus obras, que **«La Revue Philosophique»,** de París, juzgando los libros de filosofía del robusto pensador cubano, dijo que ellos debían traducirse al francés para que sirviesen de texto en los Liceos de Francia. Así lo recuerda el talentoso escritor, el noble y malogrado patriota Manuel de la Cruz, en su interesante obra titulada: **«Cromitos Cubanos».** El inolvidable Maestro vivió siempre compenetrado con el alma de la juventud escolar. Quería— y ese fué fervoroso anhelo suyo— que la juventud constituyera, por su cultura, la reserva intelectual de la patria. «La Universidad —decía en su magnífico discurso sobre La función social de la Universidad»— realiza, por medio de la **Alta Cultura** que proporciona, una obra de selección. Base de esa **Alta Cultura** es la que difunden los Colegios inferiores». En las oraciones que pronunciaron, en la inauguración de la Escuela Nueva, el Alcalde Beruff Mendieta, los Doctores Viamontes y Roig de Leuchsenring y el austero y competentísimo Maestro, Calixto Suárez Gómez—oraciones plenas de emoción y elocuencia—se recordó, entre los aplausos de la selecta concurrencia, la vida del insigne profesor con cuyo nombre se ha **exornado** a la biblioteca de la Escuela «José Miguel Gómez».

Gastón MORA

LA ESCUADRILLA AEREA QUE HACE UN VUELO A PANAMA ESTA EN MIAMI

MIAMI, Florida, febrero 6. (AP). Una escuadrilla de bombardeadores del ejército llegó hoy a ésta rumbo a Panamá aterrizando los nueve grandes aviones que constituyen la nonagésima sexta escuadrilla de bombardeo en las primeras horas de la tarde.

Acompaña a los bombardeadores un anfibio de observación con seis tripulantes.

La escuadrilla saldrá mañana para realizar un vuelo de 1140 millas sobre el Caribe hasta el aeródromo de France, Panamá.

PARECE QUE NANKIN CEDIO A LAS EXIGENCIAS COMUNISTAS

El Gobierno dará fuertes sumas a los comunistas y permiso para que ocupen grandes porciones de tierra

El arreglo concertado entre ambas partes significa que la guerra que ha venido sosteniendo Nankín por espacio de nueve años con los elementos comunistas ha terminado

SHANGHAI, febrero 6. (AP.)—Los ejércitos comunistas de China, después de diez años de lucha contra el generalísimo Chiang Kai-Shek y sus modernas legiones de Nanking, parecen haber obtenido por la menos una tregua.

Aunque reina todavía gran confusión en las provincias del noroeste, con la perspectiva de que se reanude la guerra civil en esa región, existen pruebas de que los comunistas han salido de la crisis mucho más fuertes que estaban desde que abandonaron su república soviética de la provincia de Kiangsi hace tres años.

Nanking asegura haber arreglado la crisis del noroeste—que comenzó el 12 de diciembre con el secuestro del general Chiang en Sianfu—con un convenio con todos los elementos rebeldes

No se han anunciado las condiciones del pacto, pero extraoficialmente confiesan los jefes de Nanking que comprenden grandes pagos de dinero a los comunistas así como un tácito permiso para que ocupen considerables áreas en el Noroeste sin ser molestados por las tropas del general Chiang.

Esto significa que la guerra que ha venido sosteniendo Nanking durante nueve años con los comunistas ha terminado y constituye a juicio de los observadores el mayor triunfo por los elemtntos rojos de China.

Los comunistas estuvieron asociados en otro tiempo a Chiang Kai-Shek. Bajo la tutela de Rusia trabajaron juntos en Cantón desde 1924 a 1926 en la preparación del avance hacia el norte de los ejércitos nacionalistas que conquistaron toda la China en el verano de 1928.

En los primeros tiempos de 1927 el general Chiang, que se había disgustado con sus compañeros los rojos, decidió deshacerse de ellos. Estableció su gobierno en Nankín y limpió el partido nacionalista de los elementos rojos.

La larga guerra que siguió tuvo por centro la provincia de Kiangsi desde 1930 a 1934. Entonces los rojos decidieron abandonar su república soviética y su avance desde el sur y centro de China hacia el Noroeste fué una de las más notables marchas de la historia militar de esta nación. Ocuparon en dos años la mayor parte de las provincias del centro y Oeste de la China.

Los comunistas fueron perseguidos pero jamás derrotados por las fuerzas de Nanking, que eran diez veces superiores numéricamente a las rojas, estaban entrenadas por alemanes y contaban con un moderno equipo adquirido en Europa y América.

Finalmente establecieron los rojos su baluarte en el Noroeste, obligando a pactar al gobierno de Nanking.

Algunos de los últimos desórdenes que se han registrado en la provincia de Shensi se atribuyen a la negativa de los comunistas a abandonar el Noroeste hasta que se les paguen las gruesas sumas de dinero prometidas por el gobierno de Nankín. Las autoridades del gobierno nacionalista creen que pronto podrán pagarles y que los rojos se retirarán al norte de Shensi, este de Gansu y sudeste de Ninghsia.

El éxito de los comunistas se atribuye en gran manera a la habilidad de jefes como Ho Lung, Chu Teh, Mao Tse-Tung y Hsu Hai-Chien, todos los cuales aprendieron a ser comunistas cuando eran amigos del generalísimo Chiang Kai-Shek en Cantón.

Las autoridades calculan que los efectivos comunistas eran 200,000 hombres, pero que desde entonces el número ha bajado. Sin embargo han vuelto a adquirir fuerza últimamente, convirtiéndose en el elemento más importante en el noroeste.

A pesar de la negativa de Moscú es cosa evidente que los comunistas chinos están en contacto con la Rusia soviética. Los misioneros y otros occidentales que han estado en contacto con los rojos saben que reciben armas y municiones de Rusia por el Asia central. Recientemente los comunistas adoptaron lemas anti-japoneses. Piden la unidad de todos los chinos para luchar contra el invasor japonés.

DOS PERSONALIDADES DE LA POLITICA INGLESA HAN LLEGADO A PANAMA

CRISTOBAL, Zona del Canal de Panamá, febrero 5. AP.—James Henry Thomas, exministro laborista inglés, llegó hoy con su esposa a bordo del vapor «Duchess Richmond», en viaje a La Habana y Miami, junto con otros prominentes ingleses, entre ellos Sir Ellis Home Williams, perteneciente al Consejo Privado de Inglaterra.

LLEGARON CINCO CUBANOS

CHERBURGO, febrero 5 (AP).—En el continfente de 84 voluntarios llegados hoy figuran cinco cubanos.

EL GOBIERNO FRANCES DICE QUE NO SEGUIRA LA DEVALUACION MONETARIA

PARIS, febrero 5. AP.—El ministro de Finanzas, M. Vicent Auriol, hizo hoy ante el Parlamento una enérgica crítica de los conservadores, que le han acusado de no ser discreto ni comportarse patrióticamente, con el empeño que mantiene de no dejar circular el dinero ni proceder a la inflación monetaria; respondiendo a tales críticas, dijo, que se mantiene firme en sus planes anti-inflacionistas, contrario a la desvalorización del franco y a todo manejo que tienda a una expansión financiera de poca solidez.

El proyecto presidencial promete ser origen de una de las luchas más terribles en el Congreso americano

Según ese plan, seis de los Magistrados que tienen más de 70 años serán retirados, o se aumentará el número de ellos con 6 más elegidos libremente por el Presidente Roosevelt

WASHINGTON, febrero 6. (AP.)—El Congreso recibió hoy con sorpresa una proposición del Presidente Roosevelt, para inyectar «sangre nueva» al Tribunal Supremo, elevando el número de sus miembros a quince en caso necesario. La proposición ha causado sensación en los centros legislativos. Inmediatamente los congresistas se dividieron en campos hostiles, y mientras unos no ocultan su regocijo, otros protestan vigorosamente contra la medida, diciendo que se trata de la obra de «un dictador.»

El plan del Presidente, considerado en el Congreso como su respuesta a la invalidación de los esfuerzos de New Deal para regular la industria y la agricultura, propone la reorganización de todo el sistema judicial, incluso los tribunales inferiores.

De acuerdo con el plan, seis de los magistrados del Supremo que tienen ahora más de 70 años, serán retirados o se aumentará el tribunal con seis nuevos magistrados, escogidos libremente por Roosevelt. De esta manera los jueces que han sido más implacables contra las leyes de Roosevelt se quedarían en minoría dentro del nuevo tribunal, compuesto de quince magistrados en vez de nueve.

El plan del Presidente también propone el nombramiento de jueces adicionales en los tribunales federales, en el caso de que los actuales magistrados de más de 70 años se nieguen a retirarse.

Otras recomendaciones que hace el mensaje del Presidente, que parece profetizar una de las más terribles luchas legislativas de la historia americana, son:

Primera: Que el presidente del Tribunal Supremo pueda trasladar a los magistrados de los tribunales inferiores de un distrito a otro, donde considere necesarios sus servicios.

Segunda: Que el Presidente del Tribunal Supremo sea autoriazdo para nombrar un «Próctor» que vigile el funcionamiento de los Tribunales Inferiores.

Tercera: Que se dé oportunidad al gobierno para defender cualquiera ley federal antes de que su aplicación sea suspendida por motivos constitucionales; y que las apelaciones contra tales fallos vayan directamente al Tribunal Supremo y figuren entre los primeros asuntos a discutir por dicho tribunal.

«Si estas medidas logran su propósito — dice el Presidente al excitado Congreso—nos veremos relevados de la necesidad de considerar cambios fundamentales en las facultades de los tribunales o de la constitución de nuestro gobierno, cambios que envuelven consecuencias de tanto alcance que causarían incertidumbre acerca de a prudencia de tal acción».

El Presidente declara que sus proposiciones no plantean ninguna cuestión de constitucionalidad ni fuerza al retiro de ninguno de los magistrados.

El apoyo de su plan para designar magistrados adicionales en el caso de que los que tienen 70 años no se retiren dice:

«Las modernas complejidades exigen una constante infusión de sangre nueva en los tribunales, lo mismo que la necesitan las funciones ejecutivas del gobierno y los negocios privados.

«Un vigor mental físico o mental rebajado induce a los hombres a evitar el examen de condiciones complicadas. Poco a poco los nuevos hechos llegan a aparecer borrosos tras sus espejuelos, hechos para las necesidades de otra generación. Los viejos suponiendo que la escena es la misma que era en lo pasado, dejan de explorar o inquirir en el presente o en el futuro»

Mr. Roosevelt observa que «en casos excepcionales» los magistrados retienen completo vigor mental y físico a pesar de su edad avanzada, y agrega: «No se debe pedir a ningún Presidente que determine la habilidad o inhabilidad de cualquier magistrado en particular.»

Dando a conocer su plan acerca de las apelaciones directas al Tribunal Supremo contra los fallos de los tribunales inferiores, declara:

«No puede ponerse en vigor ninguna ley importante—contra los individuos y las organizaciones que cuentan con medios para emplear abogados y sostener un argo litigio—hasta que haya pasado por toda la gerarquía de los tribunales. De esta manera el poder judicial, aplazando la fecha de vigencia de las leyes del Congreso, asume una función adicional y constituye una tercera Cámara de la legislatura nacional.»

Los miembros del Congreso leyeron con ansiedad el mensaje del Presidente, el texto del proyetco del gobierno y una carta del Director general de Justicia Cummings, deplorando la congestión de los tribunales.

El senador democrático Robinson, que asistió a una conferencia especial del gabinete en la Casa Blanca, en la que participaron los líders del Congreso, antes de que el mensaje se enviara al Capitolio, rápidamente dió a la prensa una nota preparada de antemano en la que aplaude la iniciativa presidencial.

El senador Guffey también se pronuncia «cien por ciento» a favor de la proposición, pero el senador King se manifestó en contra.

«Esto es casi el comienzo del fin de las «cosas», declaró el representante Snell, líder republicano que presidió la última convención nacional del partido. Dijo que el Presidente propone la destrucción de la «estabilidad judicial» del país.

El senador Norris aplaude las críticas que hace el Presidente del actual estado del poder judicial, pero duda de la prudencia de los remedios que propone el jefe del Ejecutivo.

«El asunto es perplejo y espero y creo que el Congreso podrá resolverlo», dijo.

Se predice una gran ducha en el Congreso acerca de la proyectada legislación fundada en los recientes choques que se han registrado acerca del sistema judicial, durante los cuales muchos senadores demócráticos se han vuelto contra sus compañeros, entre ellos los veteranos Glass de Virginia y Bailey de North Carolina.

La entrega del mensaje del Presidente fué una completa sorpresa para la mayoría de los legisladores. Aunque Mr. Roosevelt había indicado que haría tal cosa desde antes de su mensaje anual hace un mes, sólo unos altos funcionarios del Estado y congresistas estaban enterados de lo que proyectaba el Presidente.

Ningún mensaje desde que Roosevelt tomó posesión de la Presidencia ha despertado mayor interés que éste. Copias del mismo se facilitaron a los nueve magistrados del Tribunal Supremo. Algunos, según parece, lo leyeron completamente, pero otros no prestaron por el momento la menor atención al mismo.

El Presidente Roosevelt dice en el mensaje que existen muchos precedentes que justifican sus recomendaciones acerca de los tribunales. Casi cada decenio desde 1798, declara, se han realizado modificaciones por el Congreso alterando el número y deberes de los magistrados federales.

La insuficiencia de personal para atender a todos los asuntos planteados ante los tribunales, dice, que es causa de que los pleitos «sean un lujo sólo disponible para unos cuantos que se le pueden permitir o que tienen intereses que proteger con los cuales pueden pagar suficientemente los gastos.»

«Sólo acelerando los procedimientos judiciales y reduciendo su costo puede eliminarse la creciente impresión de que los tribunales son principalmente un refugio de las personas bien.»

Habla de la cuestión de los magistrados ancianos o enfermos como «asunto delicado que requiere franca discusión.»

De los 237 cargos de magistrados permanentes del actual sistema judicial, dice, 25 están desempeñados por magistrados de más de 70 años que tienen derecho a retirarse con paga completa.

«La moderna labor de los magistrados exige el uso de sus completas facultades», observa el Presidente.

«Por tanto — sigue diciendo — recomiendo urgentemente que la necesidad de aumentar el número de los magistrados sea atendida por el Congreso. Si un juez anciano no está ciertamente incapacitado, sólo bien puede esperarse del aumento de personal que atienda a la congestión de asuntos y si la incapacidad está demostrada, el nombraciento de magistrados adicionales es indispensable.»

Dice que desea reforzar la administración de justicia y hacerla que sirva más eficazmente a las necesidades públicas.

«En el ideal americano de gobierno — agrega Mr. Roosevelt — los tribunales encuentran un lugar esencial y constitucional. Para alcanzar ese ideal, no solamente los magistrados, sino el Congreso y el Ejecutivo también deben hacer todo lo que esté en sus manos para que la organización judicial y el personal alcancen el más alto grado de utilidad como exigen las condiciones modernas.»

LA HUELGA AUTOMOVILISTA EN LOS ESTADOS UNIDOS

La Secretaria del Trabajo de los Estados Unidos, señora Frances Perkins, preside una junta (de izquierda a derecha), con John L. Lewis, presidente del Comité para la Organización Industrial; Frank Murphy, gobernador del Estado de Michigan, donde están las fábricas de automóviles cuyos obreros se declararon en huelga, y James F. Dewey, de la General Motors. La señora Perkins no logró que el gremio de los obreros y las empresas automovilísticas llegaran a un acuerdo para terminar una de las huelgas más extensas y amenazadoras que se han conocido en los Estados Unidos.

Reina optimismo en cuanto a la salud del Sumo Pontífice

El corazón se normaliza y las úlceras que tenía en las piernas se curan

CIUDAD VATICANA, febrero 5. (A. P).—El corazón de Su Santidad, que a tenido un exceso de trabajo durante la enfermedad del Papa, está normalizando su funcionamiento, y las dolorosas úlceras que tenía en las piernas se encuentran casi curadas, según dice un boletín oficial de esta noche, víspera del décimo quinto aniversario de la elección del actual soberano de la Iglesia Universal.

El Santo Padre fué elevado a la Silla de San Pedro el 6 de febrero de 1922.

La nota, que ha sido acogida con júbilo por los prelados, se publicó oficialmente en el periódico «Osservatore Romano» y tuvo gran difusión por medio de la estación de radio del Vaticano.

Concebido en términos médicos, el boletín dice que el corazón del anciano pontífice está normalizando sus latidos y que se advierte menos esfuerzo en su acción muscular y valvular. Agrega que la úlcera de la pierna izquierda, que hasta la semana pasada había convertido la vida de Pontífice en un tormento, está curada.

No se hace mención de la arterioesclerosis que, según los médicos, es la causa fundamental de la enfermedad del Papa.

El boletín contrasta con el único que se publicó antes, el 5 de diciembre, dando cuenta oficialmente de la enfermedad del Pontífice.

Sin embargo, la agencia de noticias del Vaticano, dice todavía hoy, que el Papa no recuperará completamente la salud, atribuyendo la información a una persona que ha visto al Santo Padre.

Esta persona, dice la agencia, manifestó que «el Papa vivirá el resto de su existencia con una deficiencia en la circulación de la sangre y una miocarditis. No obstante, la sensación de bienestar que el Papa experimenta estos días es tal que a sus ojos han desaparecido virtualmente los demás males.»

Se hallaba tan bien hoy el Papa que recibió a los cardenales Marchetti-Selveggiani y Mariani, además del cardenal Pacelli, secretario de Estado.

Los médicos dicen que el Pontífice no se propone ir a su residencia veraniega de Castel Gandolfo hasta mayo, a causa de que la gran humedad que allí reina pudiera agravarle los dolores.

Reina optimismo

ROMA, febrero 6. (The N. Y. Herald Tribune). (Por JOHN WHITAKER).—El estado de salud de Su Santidad, quien guarda cama desde los últimos dos meses, ha mejorado mucho y, de acuerdo con el informe emitido hoy por el Vaticano, no se considera ya crítica su situación. Mañana se cumple el décimo quinto aniversario de la elevación de Pío XI a la Silla de San Pedro.

El parte oficial publicado en el «Osservatore Romano», órgano oficial del papado, y también emitido por la estación de radio del Vaticano, dice: «El funcionamiento del corazón se ha normalizado de nuevo, no sólo en cuanto a la alteración del pulso, sino, también, al funcionamiento de los músculos del corazón. Igualmente los disturbios tróficos (fallos de nutrición) de sus piernas, continúan mejorando, y sus úlceras, que tanto sufrimiento le han causado, se han cicatrizado casi por completo».

De fuentes autorizadas este corresponsal ha podido saber hoy que Su Santidad espera ir pronto a Castel Gandolfo, residencia papal veraniega en las colinas Albanas, en las afueras de Roma.

Como quiera que la humedad aumentaría los dolores de las piernas al Pontífice se le ha aconsejado que no marche a Castel Gandolfo hasta mayo próximo.

Debido a la condición del Papa, no se celebrará ceremonia alguna, conmemorando su décimo quinto aniversario de pontificado. Sin embargo, el viernes de la próxima semana se cantará una misa especial en la Capilla Sixtina, para conmemorar su coronación, como Supremo Pontífice, ocurrida el día once de febrero de 1922.

El Papa ha decidido dirigir la palabra, mediante la estación de radio del Vaticano, a los participantes al Congreso Eucarístico de Manila. Su Santidad dará, también, su bendición a los fieles congregantes.

Se dicta la orden de arresto de centenares de obreros que se han apoderado de dos fábricas de autos

Resuelta la huelga de marineros y estivadores de la Costa del Pacífico, que se prolongó durante muchas semanas, y ha causado grandes pérdidas, se prepara la vuelta al trabajo

DETROIT, febrero 5. (AP.)—Los representantes de la General Motors y de los obreros en huelga están a punto de llegar a un acuerdo que traería la rápida reanudación de las actividades en todas las fábricas de dicha empresa. Simultáneamente con esto la General Motors entregó al sheriff de Flint, Michigan, una orden del juez para el arresto de centenares de obreros que se han posesionado de dos fábricas así como de varios jefes de la Unión.

El sheriff ha telegrafiado al Gobernador Murphy pidiéndole la ayuda de la Guardia Nacional para cumplir la orden judicial contra los huelguistas y para arrestar a Homer Martin, presidente de la U. A. W. A. y a otros altos funcionarios de la Unión.

Martin, junto con John L. Lewis, presidente del Comité para la organización industrial, está representando a los huelguistas en las conferencias con el Gobernador Murphy y los funcionarios de la General Motors.

La orden que ha dictado hoy el juzgado ordena al sheriff el arresto de todos los obreros que están en las fábricas de Flint a menos de que prefiera embargar bienes de la Unión y de sus directores hasta la suma de ¡15.000,000.

Resuelta la huelga de marineros y estibadores de la costa del Pacífico

SAN FRANCISCO, febrero 5. (AP.) Se ha reanudado la actividad en la costa del Pacífico, paralizada durante muchas semanas por causa de la huelga de los marineros y estibadores y mientras los obreros acuden a sus ocupaciones, las empresas navieras y los exportadores hacen preparativos, los primeros para poner en marcha sus buques, y los segundos para embarcar para el extranjero sus mercancías.

Los convenios suscritos por las empresas y los obreros obliga a éstos a no secundar huelgas decretadas con premura, sino a someter sus diferencias a una «comisión de puerto» neutral. A esa misma comisión estarán obligados los patronos a someter sus quejas

También se ha terminado oficialmente la lucha en Honolulu habiendo regresado al trabajo 700 marineros y docenas de estibadores.

El Gobernador Frank Murphy declaró ayer que las conferencias entre la General Motors y sus obreros progresan

DETROIT, febrero 5. (AP.) — El Gobernador Frank Murphy informó esta noche que la conferencia de los representantes de las dos partes en conflicto en la costosa industria del automóvil está «haciendo progresos definitivos.»

El Gobernador habló con los periodistas después de suspenderse la séptima reunión celebrada en tres días.

«Esta noche trabajaremos en subcomités, añadió. «La conferencia se reunirá a las diez de la mañana del sábado. Se están haciendo progresos definidos.»

Dijo que había hablado por teléfono con el Presidente Roosevelt por la mañana y por la tarde, y añadió:

«La influencia del Presidente nos ha ayudado mucho».

"El Universal" ha salido en defensa de León Trotzky

Dice ese periódico que aquél tiene pleno derecho a defenderse de los ataques

CIUDAD MEXICO, febrero 5. (A. P).—El periódico «El Universal» defiende esta noche vigorosamente el derecho de Trotzky a defenderse contra las acusaciones que se le hicieron en el proceso contra diecisiete bolshevikis celebrado recientemente en Moscú.

El editorial de «El Universal», concebido en término enérgicos, se ha publicado después de la afirmación hecha por el partido comunista mexicano, partidario de Stalin, de que Trotzky está «violando la promesa de no realizar actividades políticas durante su estancia en México».

«El Universal» se hace eco de rumores no confirmados que recogió ayer el periódico «La Prensa» relativos a que los agentes de Stalin están conspirando para atentar contra la vida de Trotzky.

Los miembros de la casa del excomisario de la Guerra rojo dicen que las noticias son «producto de imaginaciones vivas».

Creen en Londres que el embajador de Alemania von Ribbentrop hará una campaña pro-devolución de colonias

Entiende Alemania que tales concesiones de colonias son necesarias si la Gran Bretaña desea renunciar al mandato en esas posesiones y asegurar la paz en el Occidente

LONDRES, febrero 5. (AP.)—En los centros oficiales se decía esta noche que una vez que pase la excitación que ha producido su saludo nazi al Rey Jorge VI, el Embajador Joachim von Ribentropp iniciará una vigorosa campaña en pro de la devolución de las colonias a Alemania.

El Embajador se da cuenta además, se agregaba en dichos centros, que tales concesiones son necesarias si la Gran Bretaña desea renunciar al mandato sobre las colonias que recibió de la Liga y está dispuesta a tratar de la seguridad occidental.

Este convenio, para ayudar a los esfuerzos de Europa para mantener la paz, es una vieja aspiración de la Gran Bretaña, y Francia ha declarado, también, que la devolución de las colonias a los nazis deberá ir acompañada de ciertas concesiones por parte de Hitler con respecto a los armamentos.

Los círculos británicos se mostraban inclinados esta noche a considerar el sorprendente saludo de von Ribbentrop al Rey en la recepción diplomática de ayer, como otro ejemplo de «crasa ignorancia de las susceptibilidades inglesas en lo que se refiere a la tradición.»

Ninguna significación política se atribuye al incidente y el Ministro de Relaciones Exteriores ha negado las noticias publicadas por el «London News Chronicle», de que el Gobierno estaba indignado por el intento de von Ribbentrop de intervenir en los asuntos británicos.

El periódico «News Chronicle» decía que el saludo de von Ribbentrop había «causado la indignación del Gabinete británico», contra las «actividades propagandistas» de von Ribbentrop, agregando que sería declarado persona no grata.

«The Star», perteneciente al mismo propietario que el «News Chronicle», censuraba al Secretario de Relaciones Exteriores, Anthony Eden, por comenzar mañana sus vacaciones por el sur de Francia, dejando la Secretaría a cargo del Vizconde Halifax. «Cuyas simpatías hacia Alemania son mayores que las de Eden, von Ribbentrop —dice el periódico— tendrá un oído amigo al que podrá informar sobre las esperanzas de su país.»

Aunque algunos financieros ingleses han expresado simpatía con las aspiraciones coloniales alemanas, el magazine de Londres, «The Banker dice hoy que «cualquiera concesión financiera o territorial que se haga al presente régimen alemán, servirá para perpetuar la tiranía de los sangsters que obligaron a Europa a ser un campo armado.»

El «News Chronicle» asegura que el Embajador pasa «tanto tiempo en Berlín como en Londres», que se sabe en Downing Street No. 10 que ha tomado parte activa y personal en la preparación del discurso pronunciado el sábado pasado por el Reischsfuehrer en el Reichstag, y que se le ve constantemente en compañía de influyentes conservadores que no pertenecen al Gobierno, con el objeto de establecer una alianza anglo-alemana contra Rusia e indirectamente contra Francia.»

EN SURAFRICA NO SABEN NADA DE LA VISITA DE UN ALMIRANTE GERMANO

CIUDAD DEL CABO, Africa del Sur, febrero 5. (AP) El primer ministro J. M. M. Hertzog fué interpelado hoy en la Asamblea acerca de las noticias que publica la prensa sobre una visita a las que fueron colonias alemanas en Africa por un almirante alemán, recientemente retirado.

Se ha dicho que el vicealmirante Richard Foerster, retirado, se encuentra en viaje en dirección a las colonias que perdió Alemania a la terminación de la guerra mundial.

Hertzog dijo al interpelante: «No sé más acerca de la visita que lo publicado por la prensa».

El ministerio de Marina de Berlín se negó a hacer comentarios cuando el vice almirante Foerster se retiró repentinamente a los 59 años más de edad, o sea ocho antes del límite de edad para el retiro.

Ha comenzado ya el descenso de los ríos Ohio y Mississippi y se cree que ha pasado lo peor del peligro

Todo el personal encargado de los diques no ha abandonado ni un solo momento la vigilancia, tratando de encontrar a lo largo de las mil millas del curso, algún punto más débil

MEMPHIS, Tennessee, febrero 5. (AP.).—El río Mississippi ha descendido varias pulgadas a lo largo de su curso superior y lucha en vano contra los diques del Sur, mientras todo el territorio inundado por el río Ohio está apareciendo lentamente después de la devastación de sus campos y ciudades.

Todo el personal encargado de los diques no ha abandonado ni un solo momento de la vigilancia, tratando de encontrar cualquier punto débil a lo largo de las mil millas de curso del Mississippi. Un ejército de 120.000 con palas y picos al hombro pasa los días y las noches, reforzando con sacos de arena los muros que se opoaea al paso de la corriente.

Todos los representantes del país están de acuerdo en que no debe ahorrarse dinero, con el fin de impedir una repetición del desastre de este año. Ha costado 392 vidas, daños a la propiedad por valor de 550 millones de dólares y ha dejado en el mayor desamparo a casi un millón de ciudadanos.

El principal interés se concentra en la proposición del Presidente Roosevelt de un plan de obras por 5.011 millones de dólares, en el que figura el control de las inundaciones del Ohio y Mississippi junto con un programa de obras públicas para seis años.

El Ohio está descendiendo desde su origen hasta Cairo, donde afluye en el Mississippi, mientras que éste ha comenzado a ceder más abajo. La Guardia Nacional de Tennessee sigue patrullando los diques de Tiptonville, Tennessee, hasta Hickman, Kentucky, para impedir que se aplique dinamita a los mismos por los missourianos al objeto de desviar la inundación.

Cairo sigue atentamente el descenso de las aguas, pero considera que es conveniente que se mantenga todo el servicio de defensa de la ciudad hasta que el río haya vuelto a su cauce. La normalidad está volviendo a Cairo, donde han comenzado a funcionar aquellas fábricas que no necesitan del inmediato auxilio del ferrocarril. Lo mismo ocurre en Cincinnati.

La cresta de la «super-inundación» del Ohio, según dice el teniente coronel Eugene Reybold, ingeniero del distrito de Memphis, «está algo más baja en New Madrid» y la cresta puede producirse en Memphis el lunes.

En Hickman y New Madrid se nota el descenso de la corriente y el tiempo en general es favorable.

CRIMEN MISTERIOSO

LA ROCHE SUR YON, Francia, febrero 5 (AP).—La policía investiga la identidad de cuatro cadáveres que maniatados a la espalda y desnudos fueron arrojados sobre la playa por la resaca; se averigua además el origen de este hecho que parece ser obra de una banda de criminales.

DESCUBRIMIENTO POSTUMO

ROMA, Feb. 5 (AP).—Se ha anunciado oficialmente que el Dr. Alberto Rinaldi, muerto por un loco en Septiembre de 1935, descubrió una fórmula para la curación del artritismo, el descubrimiento no se había dado a conocer al público porque se hallaba en curso de experimentación; consiste en la inyección de fuertes dosis de glicerofosfatos de sodio; se ha probado con éxito favorable en los hospitales del Estado.

CERRARAN LA FRONTERA

BACONA, febrero 5 (AP).—Los nacionalistas han cerrado la frontera franco-española en Dancharia, sin que se expliquen causas.

ACTUALIDAD INTERNACIONAL

En Londres se ha concedido por algunos un alcance tal vez exagerado al hecho de que al presentarse en presencia del Rey Jorge VI de Inglaterra el embajador alemán, Von Ribbentrop, saludase a la manera de los romanos de Shakespeare; el rey se limitó a inclinarse ligeramente, conforme al protocolo. El hecho en sí no tiene ninguna importancia política; algunos periódicos, considerarán improcedente el gesto; le darán acaso el valor de un gesto exagerado; en Inglaterra, sin embargo, están todos acostumbrados a las exageraciones ajenas, a las salidas de tono, al derrame de jactancia, que se abre paso en la política internacional europea, sin que ello amedrente a los estadistas.

Por ese gesto, Von Bibbentrop no va a ser declarado persona non grata; es probable que la publicidad que se ha dado al «incidente» tenga enlace con maneras de propagantia política; el embajador alemán lo hizo seguramente para que se publicase que él había hecho eso y hasta algunos darán al gesto de actor shakespeareano un valor grandioso de emancipación de Alemania, de recobramiento de potencia, etc. Esto, para un título sensacionalista de periódico, al lado del pronunciamiento de Goebbels en Hamburgo, tiene, sin disputa, la calidad de «un gesto de propaganda», sin más consecuencias; el consumo doméstico reclama a veces esas cosas.

Pero en Inglaterra, esa publicidad no es nada simpática; Von Bibbentrop ha sufrido ya los ataques directos de la prensa; se le está colocando en una situación de publicidad dificilísima; hace poco, hubo un incidente semejante, sin contar aquella vez en que no teniendo capacidad diplomática reconocida no se le recibió oficialmente por Sir Samuel Hoare; él se ha vengado con el gesto de ahora y los ingleses, en cuanto puedan, le harán sudar tinta en cuanto tengan la oportunidad de darle un «protocolazo». En la conducta del embajador, seguramente, hay cierto margen de poca habilidad; los embajadores generalmente conquistan más mediante simpatías, buen ambiente, apego a las fórmulas, etcétera, que por gestos más o menos teatrales; esto resta eficacia a su gestión. Algunos diplomáticos norteamericanos, por su exceso de apego a los gestos preconsulares, han hecho muchísimo daño a los Estados Unidos, más que los banqueros de Wall Street en algunos casos; en cambio, Dwight Morrow, por ejemplo, en México, por sus maneras hábiles, por su simpatía personal, logró, como dice Mr. Herring en un artículo de la revista «Harpers», del mes de febrero, sacar del atolladero a su gobierno, restaurando hacia éste muchas de las simpatías de los mexicanos.

La Gran Bretaña, en último caso, termina por reducir la cuestión del gesto a términos de artillería de la flota; el «Hail Hitler» de Von Ribbentrop sirve a los efectos de la propaganda antialemana considerablemente y si ponemos en la balanza el valor doméstico del saludo shakespeareano y el que tiene en Inglaterra el Tercer Reich es el que sale perdiendo. A los ingleses no les hace ninguna gracia la petición de colonias del Fuehrer; ven la rivalidad colonial del Tercer Reich ganando terreno otra vez; en Alemania misma hay una escuela de política exterior, que no simpatiza con esa tendencia a la expansión y el mismo Hitler era contrario a ella, cuando argumentaba que Alemania tenía que extender sus fronteras al Levante.

Las reivindicaciones coloniales germánic

SUPLEMENTO DIARIO EN ROTOGRABADO

DIARIO DE LA MARINA

ACTUALIDAD NACIONAL E INTERNACIONAL

LA HABANA, SABADO, 6 DE FEBRERO DE 1937

HEMEROTECA MUNICIPAL MADRID

EL EDIFICIO de la Embajada británica en Madrid sufrió algunos desperfectos en un bombardeo reciente, del que dió noticia oportunamente nuestro servicio cablegráfico. Aquí ofrecemos una vista del estado en que el aludido bombardeo dejó el edificio de la Embajada (Foto Wide World)

LAS CALLES de Flint (Michigan), tomadas por la Guardia Nacional.—Durante la huelga en las plantas de automóviles, estos soldados, movilizados exclusivamente para mantener el orden han emplazado ametralladoras, con las que dominan las boca-calles, en la zona donde los huelguistas promovieron los últimos disturbios, de los que resultaron heridas 25 personas (F. Wide)

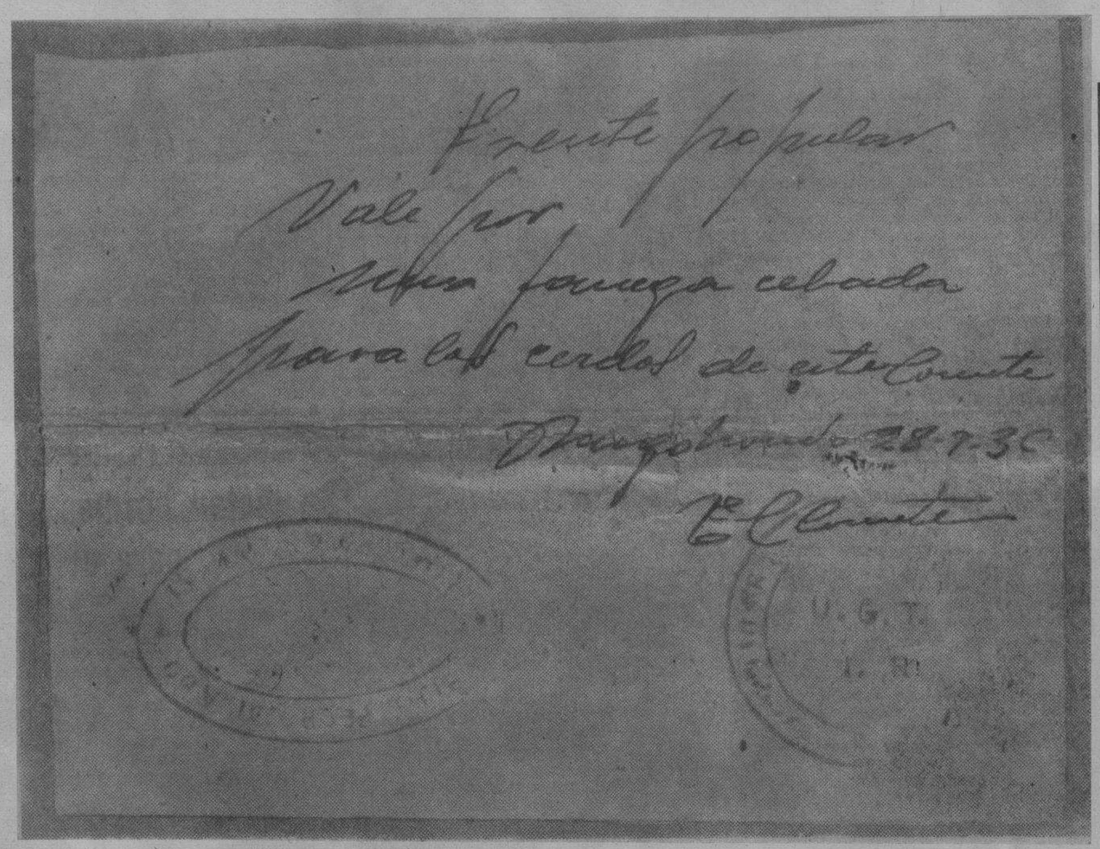

HUMORISMO NACIONALISTA.—Tomada de un periódico nacionalista español, reproducimos la fotografía de un vale de los expedidos por los rojos. He aquí el pie que lo calza: «Un curioso documento expedido por el Frente Popular de Burgohondo (Avila) y que textualmente dice: Frente Popular. — Vale por una fanega cebada para los cerdos de este Comité. —Burgohondo, 28|9|36. EL COMITE. ¡Cuando ellos lo dicen...!» (F. M. D.)

UN GRUPO de bien armados soldados de la Guardia Nacional, custodiando un automóvil en las cercanías de la planta de Chevrolet (en Flint, Michigan), donde la huelga ha tomado caracteres de gravedad en los últimos días. Todo el tráfico, en los alrededores de esta planta, está protegido por los guardias nacionales (Foto Wide)

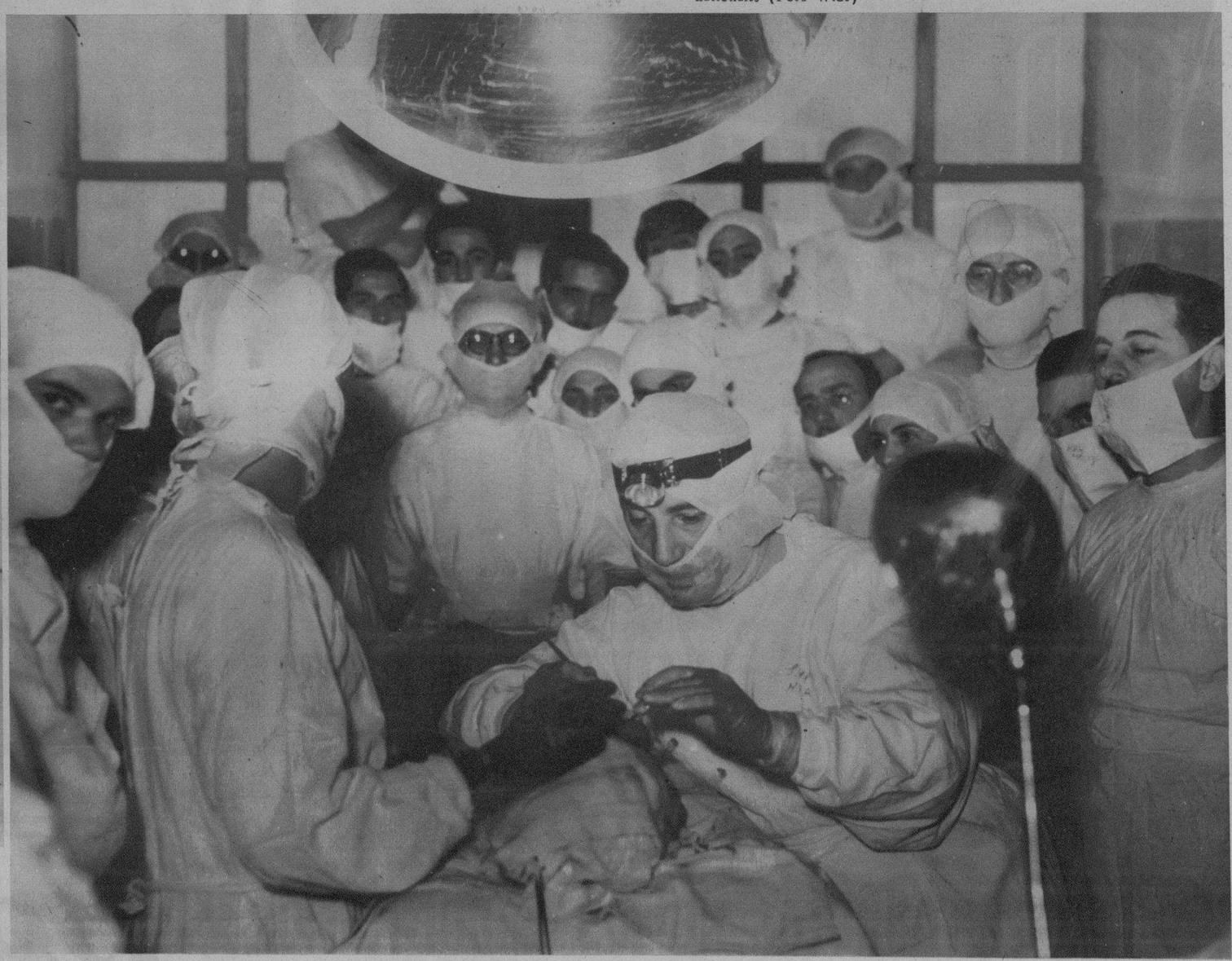

ANTE EL DR. SUAREZ Fernández, jefe de la Sanidad Municipal, y distinguidos médicos cubanos, realizó en la mañana de ayer una difícil intervención en el Hospital de Emergencias el famoso profesor americano Dr. Jacques W. Maliniack, especializado en cirugía plástica y reconstructiva. El paciente fué un médico cubano, el doctor Mirambell. Reproducimos dos detalles de la difícil operación (Fotos D. M.).

M.E.C.D. 2016

Algunas de nuestras principales Clínicas y la Excelencia de sus Servicios Médicos

ASOCIACION DE CATOLICAS CUBANAS

Salón de espera del Sanatorio «La Milagrosa», de la Asociación de Católicas Cubanas. Cerro No. 586. Teléfono I-5166

Magnífica ambulancia del Sanatorio «La Milagrosa», de reciente adquisición

ASOCIACION DE DAMAS «LA PURISIMA CONCEPCION»

Vista parcial de la Clínica de la Asociación de Damas «La Purísima Concepción», en la calle 4 esquina a 15 en el Vedado

Salón de espera. Farmacia y Consultorio de la Asociación, en Infanta y Carlos III

CLINICA «LA CARIDAD»

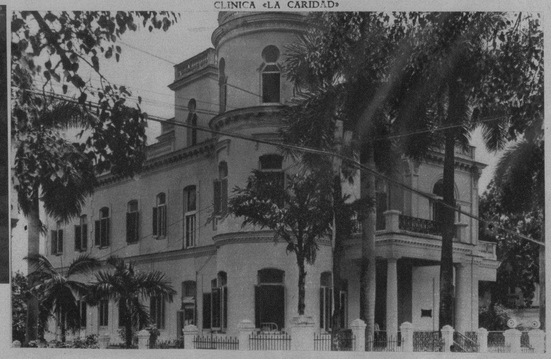

Bonito Edificio de la Clínica «La Caridad», situado en Tulipán y Falgueras. (Clínica, Laboratorios y Sala de Operados). Cerro

Otro de los edificios de la Clínica «La Caridad», donde están la Farmacia. Consultorios, Luz Alpina, Diatermia y demás departamentos

EQUIPOS «SIMMONS» PARA CLINICAS Y HOSPITALES

Los tres modelos ilustrados en esta página han sido seleccionados para llenar cumplidamente los requisitos demandados para camas destinadas a usarse en Hospitales, Casas de Salud, Clínicas, Salas de Emergencia, etc., construídos por la Simmons Company universalmente conocida. Estas camas son sometidas a procesos de fabricación científicos y después de pintadas son calcadas a alta temperatura, de modo que el esmalte luciré siempre brillante, evitándose posibles saltaduras por el uso corriente. Las principales clínicas y hospitales del mundo y de Cuba están equipadas por la Simmons Company, que tiene sus oficinas y departamento de ventas en San Rafael esquina a San Nicolás, en la Habana

LA IMPORTANCIA DE NUESTRAS CLINI

Honra hoy nuestras plan otrabado la interesante gráfica que dedicamos a las Asociaciones Benéficas de la en las que a diario se realizan tante operaciones quirúrgicas nentes cirujanos y donde fermo excelentes servicios. jo que iniciamos hoy en nuestros lectores, será acogi neplácito principalmente sexo que representa el ma taje de los socios de estas nes Benéficas, verdadero dilu bre, donde por una módica sual resuelve el enfermo el su curación.

Haremos, pues, referencia de las Clínicas que nos ha valioso concurso en este tri las que hemos visitado y su escrupulosa higiene, adelantos y adelantos modernísimos.

Comenzamos por la Cuba de Beneficencia, ra Clínica dotada de los adelantos que proporciona servicios a sus asociados y Su Director, el Dr. Albe secundado por los doctores Portuondo, Lastra, Montes tos, Somoano, Sotolongo, ven Dr. Mario Jiménez So no menos prestigiosos faci igual que la labor admi cargo de los señores Flore Carrillo, Fernández y otros do al pináculo de la fama de la Asociación.

Pasemos ahora a la Aso Damas «La Purísima Con otra de nuestras muy acre nicas con excelentes servicio asociado.

Su eminente Cuerpo fac y la buena administración que serva es de todos conocida. tor, el doctor Felipe Mendi de las mayores garantías con ta tan prestigiosa institución

Vista ahora el «Instituto de la Habana», propietario que ocupó la Clínica Fo donde se han terminado servicio distintas mejoras en tamentos de Rayos X, Sala raciones, Dispensario, Lavad c'na, etc. Al frente del Cu tivo está el doctor Gonza tegui, a quien secundan cirujanos y especialistas como tores Banes, Yanez, Souza hijo), Milanés, Anglada, Otero de igual prestigio. Su Adm el Sr. Alfredo Benítez, atento placiente ha demostrado competencia en el desempeño licada misión y es admirado el personal.

En reciente inspección «Instituto Clínico de la Ha miembros de la Asociación Norteamérica, «American Co Surgeons», se hicieron gran siendo el «Instituto Clínico banas» la única institución que mereció tal distinción.

Seguidamente pasamos a ción de Católicas Cubanas» mujer y para la mujer y la grado ofrecer a sus asociadas JOR SANATORIO FEME CUBA, el de «La Milagro ración fundada en el año de tido siempre la preferida pu jer, como socia o como pen competente Cuerpo facultativo es su Director el doctor Jo no, secundado por el tambi Dr. Emilio Romero y otros fama, las Hijas de la Cari meras, los modernos y ver bellones, Salas de Operaciones X, Metabolismo, etc., Depa enfermedades Infecto Contag cen la garantía de todo cu necesitar la mujer en sus en No escatimamos un aplaus na Junta Directiva, compue vamente por bondadosas y amas, y otro caluroso para Sra Perrés, insustituible, adminis fué condecorada recientem Cruz Roja Cubana con la Finlay y que por sus virtu bilidad y simpatía sabe siem se el respeto y estimación tenemos la suerte la conoc

Presentamos ahora a la Ca Caridad», que simboliza el la Patrona de los cubanos. años de fundada y mantiene mero de asociados que son res propagandistas, Huelga, derar sus servicios. Es su doctor Chicho Sánchez, y el Cuerpo facultativo los de rafín Loredo, González Sánchez de Fuentes, Garcia cios, Sánchez Pessino, Po lons, Guerra, Dediot, Prat otros muchos que por su excelentes servicios han logr lidar el buen nombre de «La El Administrador desde su lo es el señor Bernardo Pi do por personal compete suficientes pruebas de su el cargo.

Damos a conocer tambi tro Médico Quirúrgico», Clínicas establecidas en la Vedado que goza de gran tre las principales familias sociedad. Su Director, el Sanguily, reputado ciruja lente Cuerpo Facultativo afirmar que los servicios tigiosa Institución respond ra favorable a su gran nú ciados. El señor Casanova dor de la Clínica, y pre sus relevantes méritos pe del aprecio de todos cuant ha sabido contribuir con caz al buen nombre de la

Completamos esta infor sentando además tres de los tipos modernos de camas cas y Hospitales, fabrica firma Simmons Company, la conocida casa Equipos S. A., de Obrapía 61, que cilitado el diseño de una raciones moderna fabricad un pequeño escaparate v rio de gran utilidad para y Gabinetes de profesion mente fabricado por la m

J. J. M. y

INSTITUTO CLINICO DE LA HABANA

Hall de Entrada

Administración

Contaduría

Lujoso salón de visitas del Instituto Clínico de la Habana

CENTRO MEDICO QUIRURGICO

Suntuoso edificio del «Centro Médico Quirúrgico» en la calle Línea esq. I

ASOCIACION CUBANA DE BENEFICENCIA

Patio y vista parcial del Edificio que ocupa la Asociación Cubana de Beneficencia, en Cerro 440

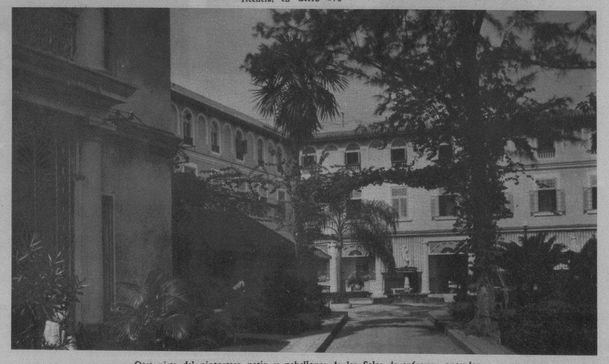

Otra vista del pintoresco patio y pabellones de las Salas de enfermos operados de la Asociación

EQUIPOS DE OFICINA, S. A.

FABRICA DE EQUIPOS DE HOSPITALES
Montoro 36
TELEFONOS U-2321

OFICINA CENTRAL Y SALON DE EXHIBICION
Obrapía 61
A-9624 — M-9624

FABRICA DE MUEBLES DE MADERA
M. Pruna 146
X-1169

LA CASA MAS GRANDE QUE SE DEDICA EXCLUSIVAMENTE A LA FABRICACION Y VENTA DE TODA CLASE DE EQUIPOS PARA OFICINAS Y HOSPITALES.

MESA ESPECIAL DE ORTOPEDIA Y TRAUMATOLOGIA

DIRECTOR TECNICO: BLAS MANZANERO

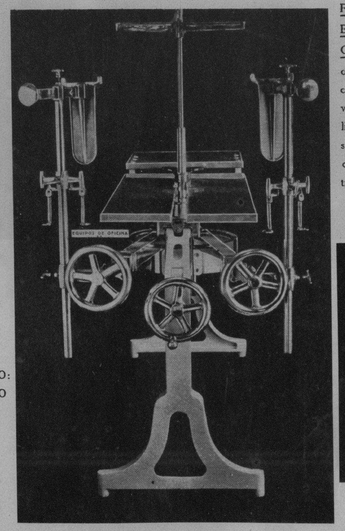

FABRICAMOS TODA CLASE DE EQUIPOS PARA HOSPITALES Y CLINICAS: Mesas de curaciones y operaciones en general y de especialidades a la orden, esterilizadoras, vitrinas de varios tipos, mesas auxiliares, escritorios para enfermeras, sillas y sillones, tablillas para hojas clínicas, carros camillas y para transporte de comidas, etc. etc.

VISITE NUESTRA EXHIBICION EN OBRAPIA 61 — HABANA

Los productos de los Laboratorios » Bayer «merecen la confianza de los médicos y son usados en las principales clínicas del mundo

M.E.C.D. 2016

GUIOMAR NOVAES, considerada como una de las primeras pianistas del mundo, que dará dos recitales, los días 8 y 10 del actual, para los socios de Pro-Arte Musical (Foto D. M.)

LOS DOCTORES I. Hirschfeld, profesor de la Columbia University Dental School, y J. P. Schneer, Presidente de la First Distric Dental Society of New York, fueron obsequiados, a su llegada a la Habana con una comida por nuestros más distinguidos odontólogos, entre los que se hallaron los doctores José M. Bartés, de Barcelona; Eugenio L. Crabb; Gustavo Díaz Horta; Ulises Odio; Blas Rocafort; Andrés G. Weber; Joaquín Weber y otros. Los ilustres doctores—figuras notables en los círculos científicos norteamericanos—y sus homenajeantes, han estrechado sus lazos de amistad, confraternizando profundamente durante los días de la permanencia de aquéllos en Cuba (Foto D. M.)

DE REMEDIOS.—Los Sres. Francisco Olay, Presidente del Casino Español y de la Cámara de Comercio, y el doctor Juan Felipe Cruz, ostentando sus títulos de Hijos Adoptivos de aquella histórica ciudad, que recibieron recientemente. El señor Olay, que aparece marcado con una cruz (en la primera foto), se suicidó en la tarde del 31 de enero último, con motivo de los trágicos sucesos registrados en España, y de los que fueron víctimas algunos familiares suyos.—En la otra foto: Una imponente manifestación de duelo, antes de conducir el cadáver del señor Olay al Cementerio (Fotos D. M.)

EL SR. JOSE VILLAVERDE, ganador de la villa «Jabón Candado», correspondiente al mes de enero, en el momento en que era felicitado por el señor Ramón López, Vice-Presidente de Crusellas y Co. Entre las personas que les rodean, se encuentran el doctor Rodríguez Lendian, notario que dió fe del acto, y la popular «Panchita» (Foto D. M.)

NORTHWAY and Danilo, que procedentes del St. Regis y del Central Park Casino, de Nueva York, debutarán hoy, sábado, en el Gran Casino Nacional (F. M. D.)

CON MOTIVO de la celebración del cumpleaños de la niña Gladys Sylvia Mayorkas, se llevó a cabo una simpática fiesta infantil que se celebró en la tarde de ayer en el Vedado Tennis Club, a la que invitó numerosas amiguitas (Foto D. M.)

LAS FIESTAS de Caridad en Cárdenas.—Kiosko de la Policía Nacional del que fué animador el Jefe de ese Cuerpo, capitán Marcelino Díaz Caraballo y su respetable esposa la señora Juana Díaz de Caraballo y sus bellas hijas las señoritas Virginia, Rosalina y Chiquitica, que aparecen al centro junto al Representante del DIARIO Sr. González Bacallao y otras autoridades civiles y militares de esa población (Foto M. D.)

EL MILLONARIO francés Monsieur Victor Revillion, propietario de la cadena de establecimientos de pieles «Revillion-Freres», de New York, París y Londres, a su llegada a la Habana en compañía de su esposa Madame Margarita Revillion, siendo recibidos y cumplimentados por el señor Alex Bermúdez (Foto D. M.)

LOS SEÑORES Benjamín Menéndez, Mr. y Mrs. Jack Lowe, Miss Shirley Graver, Edward Graver, Pancho Menéndez, Benjamín Menéndez, Miss Louie Fain, Harry Shapiro y Cullman Jr., que disfrutaron una agradable noche, recientemente, en el Casino Nacional (Foto D. M.)

M.E.C.D. 2016