1ª SECCION

SERVICIO DE ASSOCIATED PRESS
Esta queda autorizada para usar nuestro servicio y noticias de información.
HILO DIRECTO CON NUEVA YORK

DIARIO DE LA MARINA

El DIARIO DE LA MARINA es el periódico más antiguo de Cuba. Fué fundado en el año mil ochocientos treinta y dos.
SERVICIOS ESPECIALES DE ESPAÑA

1ª SECCION

AÑO CV.—NUM. 31. ACOGIDO A LA FRANQUICIA POSTAL LA HABANA, VIERNES, 5 DE FEBRERO DE 1937.—SANTAS AGUEDA Y FELICIA TIEMPO PARA HOY: VARIABLE PRECIO: 5 CENTAVOS

ANUNCIA EL GRAL. QUEIPO DE LLANO LA OFENSIVA FINAL PARA CAPTURAR A MALAGA

ABANDONO EL SALON LA MINORIA CAMERAL, CUANDO SUS CANDIDATOS A DOS CARGOS DE LA MESA NO RESULTARON ELECTOS EN LA VOTACION CELEBRADA

IMPRESIONES

¡Qué bien impresionaron a los izquierdistas de fuera de España los rojos de la Península con el cacareo de que los intelectuales estaban con su teórico gobierno de Madrid!

¡Y qué ufanos se mostraban y aun se muestran ciertos «espíritus liberales» viéndose en tan buena compañía! ¡Ahí era nada el pensar lo mismo que Marañón, que Ortega y Gasset, que Menéndez Pidal! ¿Acaso no se nos pega un poco la enjundia de los inmortales cuando coincidimos con ellos?

Y ahora resulta que... Pero oigamos a Marañón, a ese mismo Marañón de quien la canalla roja hubo de arrancar hace meses un mensaje al mundo, bajo la consabida y coloradísima advertencia de, en caso negativo, aplicar en su familia la reforma agraria, esto es, de dotar a cada miembro de aquélla con siete palmos de tierra...sepulcral. Marañón habló ahora desde París, ante los estupefactos intelectuales comunistas y comunoides que le ofrecieron un banquete. Entonó, en bellas y conmovedoras palabras, el **mea culpa**, y dijo:

«El ochenta y ocho por ciento de los profesores, de los intelectuales de Madrid, Valencia, Barcelona, Málaga y demás ciudades y villas de la España roja, se encuentran en París o en otros sitios de Francia. Muchos de ellos eran hombres de izquierda, liberales, liberalísimos; sin embargo, se han visto obligados a huir de los rojos por temor a morir asesinados. En cambio, **no hay un sólo caso** de profesor o intelectual emigrado de la España blanca o nacional...».

(Véase la correspondencia de Aznar en esta misma edición, de la que tomamos lo transcripto).

Claro que el argumento de Marañón no es muy convincente. Que él haya huido de la España roja —como Menéndez Pidal, Ortega y Gasset, García Morante, Sánchez Román, Puig y Cadafalch, Xirau, Pérez de Ayala, Pío Baroja y centenares más— sólo prueba que los intelectuales son muy asustadizos y que a veces se espantan sin razón.

Los **intelectuales** de por aquí, los españoles sobre todo, saben lo que dicen, y nos aseguran y juran que eso de España es un régimen republicano, de sentido liberal y tono intelectualista. Algo que honra a España. Por eso están ellos aquí.

***

A menudo se acusa al autor de estas líneas de ser demasiado acre en la exposición de sus juicios. Acusación injusta. Tomemos como ejemplo lo de la tragedia española. La trama de ésta es tan simple que no se justifica un error de percepción. Se puede confundir a cierta distancia un conejo con una liebre, pero no una montaña con una bicicleta; y cuando se afirma que lo blanco es negro siendo a todas luces negro, implícitamente se está acusando al que lo ve obscuro de ser un mentiroso o un ciego. Así, el autor de esta sección no puede admitir interpretaciones sobre la naturaleza del régimen que priva en Madrid, Valencia, Barcelona y demás ciudades mártires, porque es lícito especular sobre conjeturas, pero sobre hechos reales y evidentes, no. Luego si nosotros decimos que lo de la España del ex-Frente Popular es comunismo y anarquismo delirante, estaremos afirmando la verdad o mintiendo, pero nunca equivocados de buena fe, ya que la buena fe presupondría, en este caso, imbecilidad congénita de nuestra parte. Luego si rechazamos la imputación de mentirosos o simuladores y también la de idiotas, fácilmente se colige nuestra necesidad de sostener que los embusteros o los cretinos son los que dicen ver blanco lo que nuestros ojos ven más negro que los designios comunistas.

Pero ello no empece para que, en el orden personal, deseemos toda clase de venturas a los tontos y a los embusteros y procuremos mantener cordiales relaciones con todos, lo que lo prueba, el que tengamos cara de cualquier cosa, menos de pocos amigos.

FUE ELEGIDO MARTINEZ FRAGA PRESIDENTE; GARRIGA Y CARLOS PALMA PARA VICEPRESIDENTES

Las Secretarías fueron para Pedraza y Quintana, pues el candidato minorista, Andreu, obtuvo sólo 32 votos.

Discursos de tono conciliador fueron pronunciados

LA PROTESTA POR EL COPO SE BASO EN QUE NO FUE ELECTO EL CANDIDATO MINORISTA, CREMATA

En sesión extraordinaria eligió ayer la Cámara de Representantes al doctor Antonio Martínez Fraga para Presidente de dicho Cuerpo, por una votación de 104 sufragios.

También quedaron designados para Vicepresidentes los señores Marcelino Garriga y Carlos M. Palma, y para Secretarios los señores Joaquín Pedraza y José Manuel Quintana.

La Asamblea

A las tres en punto ocuparon la presidencia de la sesión el señor Germán S. López, y las Secretarías los señores Pardo Machado y Arrue.

Se pasa lista y responden 88 congresistas.

El señor López concede un receso de 30 minutos a fin de que los Representantes, puestos de acuerdo, confeccionaran la candidatura de la Mesa.

Al reanudarse el acto, el señor Pardo Jiménez solicita otro receso de una hora, y se acuerda así.

Se abre la sesión nuevamente a las 4 y 40 minutos, pero los congresistas recesan otra vez por media hora.

A las 5 y diez comienza definitivamente la Asamblea.

Como al inicio se había dado cuenta con la convocatoria de sesión extraordinaria al objeto de nombrar los miembros de la nueva Mesa de la Cámara, se procedió entonces a la lectura del artículo 15 del Reglamento que se refiere a la elección.

La Votación

Ocupando sus escaños los señores Representantes, se procede a la votación del Presidente.

Un ujier, portando la urna de los sufragios, va de pupitre en pupitre recogiendo las boletas electorales.

Luego se procede al conteo y escrutinio por el Presidente López y los Secretarios.

El escrutinio arroja el siguiente resultado:

Antonio Martínez Fraga, 104 votos.

El doctor Márquez Sterling se abstuvo de votar abandonando el salón.

Aparecieron en la urna 24 boletas en blanco.

Es proclamado, entre aplausos, el doctor Martínez Fraga, Presidente de la Cámara.

Las Vice-Presidencias

Se ordena el sufragio para elegir los Vice-Presidentes primero y segundo.

Repetida la anterior operación el escrutinio otorga a:

Marcelino Garriga, 61 votos.

A Carlos M. Palma, 38 votos.

A José R. Andreu (candidato de la minoría), 32 votos.

Dos boletas aparecen en blanco.

Son proclamados Vice-Presidentes los señores Garriga y Palma.

Protesta la Minoría

El señor Suárez Rivas usa de la palabra y luego de referirse a la crisis de los Partidos, diciendo que esta existe ya de hecho en Cuba, asegura que la mayoría, a la que llama circunstancial, ha copado la mesa con infracción manifiesta del Reglamento sin el respeto debido a las minorías, toda vez que, siendo candidato de éstas el doctor José R. Andreu, no ha alcanzado los votos necesarios para ser elegido.

Seguidamente anuncia que por tal razón esa minoría abandonará el hemiciclo no regresando al mismo hasta que se reconozcan sus derechos a disfrutar de las garantías adecuadas.

Pardo Jiménez reconoce que es un deber de las mayorías respetar los derechos minoritarios, los que garantizan aquéllas al ofrecerle una de las Secretarías a éstos. «Por tal razón— dijo— la actitud de la minoría abandonando el salón no está justificada».

Finalmente le rogó al doctor Suárez Rivas la rectificación de su propósito «en la seguridad de que los minoristas están garantizados por la nueva Mesa».

Suárez Rivas responde que una de las Vice-Presidencias y una de las Secretarías corresponden a la minoría. Añade que ésta no mantiene una pugna por puestos sino por los principios, y que si bien es cierto que se le concede uno de los Secretarios, no lo es menos que éste no es el candidato designado por ella, sino por la mayoría. El candidato de los minoristas es el señor Radio Cremata.

El orador ratifica el propósito de retirarse del salón.

El Presidente López une su ruego al del señor Pardo Jiménez y dice que desde su puesto ha respetado y hecho respetar en todo momento los derechos de la minoría.

Suárez Fernández dice que, en efecto, el señor Germán López es garantía, en la Presidencia, de todos los derechos y que la minoría, al reconocerlo, se congratula sinceramente de ello. Estima en el señor López relevantes prendas de corrección y caballerosidad en el ejercicio de sus funciones, pero se suma al propósito del señor Suárez Rivas.

Portocarrero solicita un receso de una hora a fin de conciliar intereses de las mayorías y las minorías.

Su proposición es rechazada. La minoría abandona el salón.

La Elección de los Secretarios

Se efectúa la elección de los Secretarios siendo designados los señores Joaquín Pedraza, por 69 votos, y José M. Quintana, por 38.

El Presidente López proclama a los señores Quintana y Pedraza.

Toma de Posesión

A seguidas suben al estrado los señores Martínez Fraga y Pedraza.

El señor Germán López saluda a ambos abrazándolos. Hay aplausos nutridos en los bancos.

El doctor Martínez Fraga se posesiona del sillón presidencial.

El señor Pedraza lo hace de una de las secretarías. No lo hace el otro Secretario, señor Quintana, por no encontrarse presente.

Los Discursos

Usa de la palabra el señor N. Carbonell para decir que la mayoría no ha copado la Mesa de la Cámara al elegir a uno de los miembros minoritarios para una Secretaría. Dice que si todos los de la minoría hubiesen concurrido a las elecciones, el señor Palma no sería elegido Vice-Presidente, sino el señor Andreu. Elogia al doctor Martínez Fraga y a los demás miembros de la Mesa y censura la actitud de la minoría por haberse retirado del hemiciclo.

Habla después el doctor Marino López Blanco, líder del Partido U. Nacionalista y dice que la elección del doctor Martínez Fraga marca una nueva ruta de dirección en la labor de la Cámara. Dice que aquél representa los anhelos de la mayoría y que está seguro —por conocerlo desde las aulas universitarias—que se trabajará con entusiasmo por encauzar la legislatura hacia horizontes patrióticos y de provecho nacional. Deplora la ausencia de la minoría y estima que su conducta no está justificada por cuanto que la nueva Mesa y las mayorías ofrecen a todos las mayores garantías en el ejercicio de sus derechos parlamentarios.

Se refiere al Partido Unión Nacionalista y dice que como organización política creada al calor de las democracias, no permitiría el más insignificante atropello o conculcación a los minoritarios. Se contrae al caso de la elección del doctor Quintana, electo como Secretario de la minoría, y dice que aunque no es candidato del Comité Parlamentario correspondiente, es miembro de la minoría y eso basta.

Afirma que tiene fe en la obra del doctor Martínez Fraga, el cual conoce la campaña de difamación que se viene haciendo contra el Congreso, la cual hará detener por una labor intensa y de positivos beneficios comunes. Dice que la Cámara está pronta a resolver graves y complicados problemas sociales y asegura que pese a cuanto se afirma, las fronteras políticas de los Partidos en la Cámara no se han borrado. Dice que estos Partidos no se han fundido, ya que el bloque mayoritario es sólo una conjunción. Aboga por la concordia entre todos los integrantes de la Cámara y termina felicitando a la nueva Mesa.

El señor Portocarrero pronuncia un largo discurso para referirse, entre otras cosas a la necesidad de una perfecta armonía entre mayoritarios y minoritarios, en bien del Congreso y de la República que necesita leyes urgentes para resolver cuestiones que el país anhela ver solucionadas sin demora.

Le sigue el señor Pardo Jiménez y felicita a la nueva Mesa auguándole verdaderos éxitos. Cree injustificada la postura de la minoría y desmiente que la Mesa haya sido copada, toda vez que aquella dispone de una Secretaría.

Habla luego el doctor Juan Mendieta a nombre del Partido Liberal y hace historia de la resurrección de este organismo a los fines de contribuir al restablecimiento de la paz pública. Dice que con sus votos ha contribuido a la elección de la Meso por entender que ésta es producto de una mayoría absoluta hallándose dispuesta a laborar intensamente por el bien del país mediante una legislación inteligente y sabia.

El señor Joaquín Pedraza usa de la palabra para dar las gracias a todos por el honor que le han conferido eligiéndolo para el cargo de Secretario.

También da las gracias el señor Palma, que ha sido electo Vicepresidente y se contrae a la actitud de la minoría. Dice que el Reglamento no especifica que ésta se encuentre representada en la Mesa, ya que los miembros de la misma son electos por la mayoría.

Asegura que no ambiciona puesto alguno en el estrado de la Cámara y dice que a virtud del programa legislativo de la nueva Mesa, empeñada en actividades beneficiosas para el país, serán aprobados los proyectos —dormidos desde hace tiempo— relativos a los alquileres, a la revalorización de los solares comprados a plazos, a los teléfonos y al fluido eléctrico.

También da las gracias por su elección el señor Marcelino Garriga y dice que las minorías deben estar representadas en la Mesa de la Cámara, por lo cual ha sido electo el señor José Manuel Quintana.

Lamenta la actitud de la minoría y elogia a la Cámara por haber designado su Presidente al Dr. Martínez Fraga.

Espera y confía en que la nueva Mesa se empeñará en la patriótica tarea de dotar a la República de leyes beneficiosas para la República.

Finalmente habla el Presidente, Martínez Fraga y pronuncia un breve discurso.

Ofrece a todos su más profunda gratitud por haberle designado para ocupar la Presidencia y dice estar emocionado por las frases que se han pronunciado en su elogio, las que considera inmerecidas.

Afirma que desde ese alto sitial respetará y hará respetar el Reglamento, garantizará los derechos de las minorías y en particular de cada uno de los Representantes.

Elogia al Partido Liberal por haber reconocido el derecho de las minorías. Congratula al Partido Unión Nacionalista por su posición patriótica respecto de todos los problemas, así nacionales como parlamentarios y tiene frases de elogios para el coronel Mendieta, jefe máximo de esa agrupación; se dirige al Conjunto Nacional Democrático que propició su candidatura para mostrarse reconocido por la prueba de confianza y distinción que le dispensara y agradece los votos que le otorgaron los cinco miembros del Partido Republicano que integran el bloque mayoritario.

Exhorta a los presentes a acercarse a los compañeros que en un instante que es el primero en deplorar, se ausentaron del salón, para que regresen al mismo, seguros de que hallarán todo género de garantías y a fin de que participen de las labores parlamentarias, en las que está empeñada la Cámara.

«No es posible —dijo— tal ausencia de amigos apreciados, después de cerca de un año de colaborar juntos en la misma obra de provecho para Cuba. No es posible ya que, pese a las diferencias de criterio, pese a las más recias polémicas, nuestro común afecto se ha mantenido vivo y pleno».

Agregó que después de la caída del anterior Gobierno ha surgido una nueva Cuba con mayores bríos patrióticos y grandes deseos de satisfacer los anhelos del pueblo.

Muchos aplausos recibió el doctor Martínez Fraga al terminar su oración, siendo felicitado por todos.

Seguidamente se levantó la sesión.

Confía el Dr. Sirgo en el triunfo de la comisión profesoral

«Si fracasa, el Gobierno impondrá entonces el plan», declaró anoche en Palacio

El secretario de Educación, doctor Fernando Sirgo, estuvo ayer en Palacio, a las seis y media de la tarde.

Respondiendo a las preguntas de los reporters, dijo lo siguiente:

«Mañana llevaré al Consejo de Secretarios la plantilla y los nombramientos completos del profesorado, y del nuevo personal de los institutos creados.

«Hay la posibilidad de uno más, que se lo disputan Guantánamo, Ciego de Avila y Sagua la Grande, pero sólo se dispone de crédito para una plantilla más.

«A fin de complacer a las dos ciudades que necesariamente se quedarán fuera, habría primero que consultar al secretario de Hacienda, con objeto de allegar los recursos suficientes que ello reclama.

«Sería una panacea si esas localidades u otras imitaran a Remedios, donde el Estado solamente costea el profesorado, pues el plantel «María Pando» ofrece no solamente el edificio, sino todo el material escolar necesario para el funcionamiento del Instituto».

«Todo marcha bien en la Universidad. El doctor Cadenas es un hombre de carácter y de grandes conocimientos. Ha sido tal el avance favorable de las cosas, que confío que en este mes tengamos clases. El Estado no puede seguir pagando a los profesores si las clases no se reanudan. De ahí mi creencia de que todo salga bien, porque, habiendo la ley docente puesto en manos del profesorado el problema educacional, de éste dependerá el triunfo o el fracaso en la labor en que todos estamos empeñados.

«Repito que tengo confianza en el triunfo de los profesores; todos ellos tienen mi respaldo. Pero si llegaran a fracasar, el Gobierno se vería en la forzosa necesidad de poner en práctica sus propios planes. Quiero hacer constar que el Gobierno, en todo este asunto, no sugiere medidas ni se entromete en las cuestiones universitarias, porque respeta la completa autonomía de que disfruta dicho plantel.

«El Gobierno, actualmente, aporta un millón y medio de pesos anuales a la Universidad, para ayudar a su sostenimiento. Confío en que antes del día 22 de febrero estarán terminados definitivamente los estatutos. En cuyo caso el Gobierno sólo se limitará a rechazarlos si contravienen la ley. En caso favorable, darán comienzo las clases inmediatamente».

DRAMA DE LOS INTELECTUALES DE ESPAÑA, FUGITIVOS DE LOS ROJOS

El otro día tuvo lugar en París un banquete del P. E. N. Club (Poetas, Ensayistas y Novelistas), en honor del doctor Marañón. Acababa éste de salir de Madrid, después de sufrir allí peligros, asechanzas siniestras, persecuciones y amenazas de muerte. El P. E. N. Club, que al igual de muchos otros organismos internacionales no se ha enterado aún, por lo visto, de lo que acontece en España, creyó, sin duda, que Marañón iba a convertirse en París, apenas descansara de las fatigas del viaje, en un mensajero del comunismo español. Como lo creyeron de Ortega y Gasset. También al ilustre filósofo le habían invitado anteriormente. Y rechazó cortesmente la invitación. Gregorio Marañón optó por aceptar y fué a sentarse en medio de un centenar de intelectuales conocidos por sus afinidades con el Frente popular de Francia.

Llegada la hora de los brindis hablaron algunos de los comensales más distinguidos. Al final, se levantó Marañón a dar las gracias. Acababa de morir en Salamanca el gran maestro de españolidad que era Don Miguel de Unamuno. Marañón estimó que, en una reunión de intelectuales, cumplía dedicar un emocionado responso al inmortal autor de «El sentimiento trágico de la vida». Y dijo así:

«La muerte de Unamuno tiene, en las horas actuales, un profundo sentido. Yo he llamado a Unamuno «el Profeta de la España nueva»: creo que lo era: y los profetas nunca mueren sin sentido, como muere la mayoría de los demás hombres. El profeta muere sin ver cumplidas sus profecías: y además, hostilizado por los otros hombres. Así, Unamuno.

La España que él vió, a lo lejos, acaso está muy cerca: pero seguramente a sus ojos agonizantes, debió aparecer perdida para siempre. Unamuno había nacido en una guerra civil: la tenía clavada en el corazón: y deseaba una paz civil para los españoles: después de sesenta años de lucha para conseguirlo, otra guerra civil le ha matado. Estoy seguro —y hablo como médico— de que ha muerto de la angustia de ver la paz de España, la paz suya, la de su España, más remota que nunca. ¡Quien sabe, repito, si este es el último acto del drama de nuestra lucha por la paz civil! Por que el triste destino del Profeta es morirse sin saber que está a punto de llegar. ¡Qué amargura la suya!

Sólo unos hombres jóvenes (alusión a Falange Española) han sabido, en España, sobreponerse a la pasión y descubrirse con respeto y amor ante quien les decía la verdad, que es siempre hostil. Desde aquí se lo agradezco.

Hasta que un hombre muere, no se sabe lo que significaba. La vida es dura, aun en los profetas; es como una costra terrible que tapa la verdad.

Y de repente, al acabar la vida, se descubre el sentido de lo que había dentro: como aquellas luces divinas y blancas, sin forma, que brotan de los cuerpos pesados de los muertos en los cuadros del Greco. Y ahora vemos que la inquietud permanente de Unamuno, su agresividad, su genial impertinencia, representaban la verdadera paz. Dudaba de todo, porque, en verdad, quería la fe. Jamás, en nombre de la fe, hubiera tomado las armas para matar a los que no creían; ni, en nombre de sus dudas, hubiera destruído e incendiado los templos de sus semejantes, solo porque tenían un Dios. Estaba siempre inquieto, porque quería el orden verdadero. Jamás hubiera sido como esos pacifistas, que piden la paz en los Congresos y dejan en la puerta, afiladas, las armas para matar. Y jamás, jamás, hubiera empleado su pluma, a pesar de su vanidad, para justificar, como tantos otros, el que las ideas absuelvan del robo y del asesinato».

Este es el responso que Marañón dedicó a Unamuno. Leídas esas palabras con cautela, empieza a verse la posición intelectual de Marañón respecto del problema de España. Los comensales del P. E. N. Club comenzaban a alarmarse. Pero no habían oído todavía lo decisivo: la declaración de arrepentimiento que el célebre biólogo español iba a formular en las palabras siguientes:

—«En una asamblea de intelectuales, de cualquier parte del mundo, hay siempre muchos que nos tenemos que arrepentir de no haber hecho un uso riguroso y justo de nuestra misión y de nuestra jerarquía. Acaso por soberbia, acaso por no haber tenido el valor de afrontar el encono del amigo, o lo que es peor, el elogio del enemigo, como el maestro que acaba de morir. Permitidme que aproveche esta reunión de los más ilustres intelectuales, en la ciudad más intelectual del mundo, para que yo, el más humilde de todos, recién venido de un país despedazado, proclame mi error de haber servido a las etiquetas de un humanismo que no era el humanismo verdadero; y como aquellos hombres atónitos que en los cuadros del Greco ven surgir de la muerte la verdad, quiere alejarse ahora, hasta que encuentre bandera más noble y otro señor menos frágil a quien servir».

Cuentan que la emoción de estas palabras de Marañón produjo un efecto extraordinario. Varios grupos de comensales, conocidos por sus inclinaciones comunistas se retiraron sin estrechar la mano del profesor español: otros, menos intransigentes, se le acercaron, como para pedirle amables explicaciones de aquella actitud. Pero, ¿era verdad que Marañón renegaba del liberalismo, renunciaba al mito democrático, y se arrepentía públicamente de haber servido los ideales de izquierda—pasemos la palabra— porque entendía que democracia, liberalismo y mitos de izquierda nos habían conducido a la espantosa catástrofe española? Marañón se explicó en privado. Arreció en sus argumentos contra la barbarie roja, contra la mentira como sistema, el asesinato como método normal, el robo y el pillaje como instrumentos políticos. Los oyentes —en tertulia **post prandium**, —asistían estupefactos a las explicaciones del doctor.

Cuando lo hubo dicho todo, lanzó, sobre aquellos intelectuales, este argumento decisivo:

«El ochenta y ocho por ciento de los profesores, de los intelectuales de Madrid, Valencia, Barcelona, Málaga y demás ciudades y villas de la España roja, se encuentran en París o en otros sitios de Francia. Muchos de ellos eran hombres de izquierda, liberales, liberalísimos; sin embargo, se han visto obligados a huir de los rojos por temor a morir asesinados. En cambio, no hay un solo caso de profesor o intelectual emigrado de la España blanca o nacional. Yo, al menos, no conozco ninguno. ¿Qué les dice a ustedes este argumento? ¿No basta, para un auditorio de intelectuales?»

Hubo la natural consternación en la concurrencia, y a la consternación siguió un silencio muy elocuente. El dato resulta, en efecto, extraordinariamente demostrativo. En Francia están, fugitivos, Menéndez Pidal, Marañón, Ortega y Gasset, García Morente, Sánchez Román, Puig y Cadafalch, Xirau, Hernando, Pérez de Ayala, Pío Baroja... ¡qué sé yo! Puede afirmarse que está en la emigración el grupo más conocido y más brillante de España. Todos se hallaban, cuando se inició la sublevación, en la España roja. Todos han temido el asesinato. Todos han huído después de correr riesgos gravísimos.

Cada uno de ellos podría suscribir las palabras de Marañón sobre los motivos de arrepentimiento y de penitencia que tienen, por haber servido a un falso humanismo y por haber tomado sobre sí la responsabilidad de una propaganda liberal, que si en el ánimo de estos intelectuales había de conducir a España a la felicidad y al progreso, en la intención de los comunistas fué el mejor camino para preparar el advenimiento de la catástrofe.

El drama de estos intelectuales es patético. Un grave silencio les envuelve. Todos sueñan con una nueva España que se está forjando en los campos de batalla. Están en su mejor momento para servirla. Y sin embargo, por dolorosa paradoja, las circunstancias les alejan y les aislan de su propio ensueño.

MANUEL AZNAR.

14—1—937.

Promesas no, hechos

Queremos pasar por alto la cuestión planteada en la Cámara de Representantes por la minoría, al considerarse lesionada en sus derechos a obtener dos cargos en la Mesa elegida ayer, productos ambos, de la voluntad de su Comité Parlamentario y no del deseo de la mayoría.

No habremos de detenernos en los debates surgidos alrededor de interpretaciones reglamentarias, ni en la actitud de la minoría abandonando el salón por estimarse falta de garantías.

Tampoco hablaremos de los numerosos y largos discursos pronunciados con motivo de las elecciones.

Sólo queremos pedirle a la nueva Mesa y a las mayorías que le han elegido, un viraje absoluto en su conducta respecto de los intereses del país puestos en sus manos.

Queremos una nueva modalidad en su comportamiento. En una palabra, queremos que la Cámara trabaje, pero sin tregua, inteligentemente, con la vista puesta en el bien común, con el anhelo de resultar útil a todos adoptando medidas legislativas que en el orden social, político, económico, se acompasen al ritmo de la aspiración general. La aspiración de todo pueblo que, años y años aguarda de los que dirigen sus destinos las satisfacciones a que tiene derecho. La legítima aspiración de un pueblo que ansía ver revertidos en leyes provechosas los dineros que emplea en mantener, con esplendor regio, pero también con fe sincera, un Congreso cada vez más nutrido.

El pueblo espera de los congresistas de la mayoría y de los que integran esa minoría que ayer, se retiró del hemiciclo, una acción conjunta, que por encima de las diferencias partidaristas, tienda rectamente a hacer de Cuba una nación próspera y dichosa...

Es denunciada la manifestación del próximo día siete

Se ha informado a la Policía que los elementos que vienen organizándola son agitadores

En el Bureau de la Sección de Investigaciones de la Policía Nacional, denunció Edelmiro Pérez Rubio, vecino de la Carretera de Rancho Boyeros, Presidente de los Nuevos Empleados de la Havana Electric, que ha podido comprobar que por el Sindicato de Motoristas y Conductores de la citada empresa, se intenta dar una manifestación el día 7 de los corrientes, organizada por elementos reconocidamente agitadores.

Agrega el denunciante, que en el manifiesto adherido a la invitación que se hace para el acto a las demás organizaciones obreras, se asegura conseguir un frente único de la Secretaría del Trabajo, cosa que ha sido denegada por dicha dependencia, al saber que los expresados elementos tratan de combatir al Gobierno, toda vez que no se ocultan para asegurar que harán de Cuba una colonia de la Rusia Soviética.

En vista de la gravedad de los hechos denunciados, con lo actuado se dió cuenta al Tribunal de Urgencia para la radicación de la causa correspondiente.

EL COMITE DE DEFENSA DE LOS BONOS DE O. PUBLICAS VISITO AL JEFE DE ESTADO

Los señores Julio B. Forcade, Armando Godoy, Pedro Pablo Kohly, Oscar Fernández Trevejo y José M. Capmany, que componen el Comité de la Bolsa de la Habana para la Defensa de los Bonos de Obras Públicas, fueron ayer al mediodía a Palacio, entrevistándose con el Jefe del Estado, Dr. Federico Laredo Bru.

La entrevista, muy cordial y afectuosa, giró en torno de esa deuda, exponiendo los comisionados sus puntos de vista en la materia y pidiendo que se haga lo necesario para resolver el problema.

El Presidente de la República escuchó sus observaciones con mucho interés, ofreciéndoles estudiar el asunto con la mayor atención, según corresponde a la importancia que tiene para el porvenir inmediato de Cuba la solución del mismo.

Las palabras del Dr. Laredo Bru causaron la mejor impresión en los comisionados de la Bolsa, que se retiraron muy complacidos.

MILLARES DE FRANQUISTAS DESFILARON POR MARBELLA LISTOS PARA LA ACOMETIDA

El máximo foco de comunistas y anarquistas español, está completamente aislado por el Ejército del General Queipo de Llano del resto de la España anti-fascista

PARECE IMPOSIBLE QUE LAS TROPAS ROJAS SE MANTENGAN UNOS DIAS MAS EN SUS POSICIONES

(ESPECIAL PARA «DIARIO DE LA MARINA»)

MARBELLA, febrero 4. (Exclusivo.)—Millares de legionarios pasaron en militar desfile hoy delante de los jefes que los conducirán a la victoria en el frente de Málaga, ciudad que, según el programa enunciado por el jefe del ejército de Andalucía, general Gonzalo Queipo de Llano, deberá caer en manos de los franquistas antes de una semana.

Centenares de carlistas con sus boinas encarnadas; falangistas con camisas oscuras, moros en sus pintorescos uniformes y millares y millares de voluntarios con camisas negras salieron esta tarde para el frente malagueño.

Entre tanto la ciudad ha sido «ablandada» con el cañoneo incesante de la escuadra franquista, como ahora se llama a las fuerzas anti-rojas, y las bombas aéreas, y Queipo de Llano no cree que habrá dificultad en reducir esta última ciudad andaluza en manos de los rojos.

En la primera escaramuza de hoy cayó la aldea de Ojén, a pocos kilómetros de Málaga. El ejército partió para el frente después de anunciarse la toma de Ojén, que está directamente al norte de Málaga, en autos, ómnibus, camiones, y carros blindados

Las tropas nacionalistas se apoderaron de Ojén, en la provincia de Málaga, posición que consideraban inexpugnable los rojos

GIBRALTAR, febrero 4. (AP.)—Los nacionalistas españoles, cuyas operaciones en el frente de Madrid están paralizadas por causa del estado de los campos, como resultado de las últimas lluvias y el desbordamiento del Guadarrama, desencadenaron hoy un ataque por tierra, mar y aire en el frente sur de España con el propósito de tomar a Málaga.

Las fuerzas nacionalistas que avanzan desde Marbella, a 36 millas al suroeste de Málaga, se apoderaron del pueblo de Ojén, a seis millas al norte de Marbella, después de un fiero combate con los milicianos rojos, según informan las noticias llegadas a Gibraltar.

Una flota naval nacionalista se dirige a Málaga desde Algeciras, mientras nueve aviones de bombardeo han partido del Marruecos español para participar en el momento oportuno en el ataque a Málaga.

Desde La Línea y San Roque, ciudades españolas próximas a Gibraltar, se escuchaba el rugir de los cañones hacia el este.

Los soldados fascistas heridos que fueron llevados a esas dos ciudades en camiones, declararon que los milicianos del gobierno están haciendo una defensa «desesperada» de sus posiciones.

Las pérdidas del gobierno rojo en Ojén y en los combates que se libraron en los montes cercanos han sido enormes, según informan los soldados heridos.

Una de las noticias que se recibieron informa que solamente ha quedado un médico en La Línea, ciudad de 60.000 habitantes, pues todos los médicos y enfermeras han recibido la orden de trasladarse al frente.

Las autoridades nacionalistas se han incautado de todos los automóviles y autobuses con el fin de trasladar rápidamente las reservas al frente de combate.

Noticias no confirmadas que se han recibido en Gibraltar dicen que el jefe de las fuerzas fascistas del sur, general Gonzalo Queipo de Llano, se encuentra dirigiendo las operaciones desde el crucero «Canarias».

Las fuerzas de Queipo de Llano han aislado prácticamente a Málaga del resto de la España socialista, trazando un frente en forma de arco que pone en comunicación a Marbella con el pueblo de Otivar, no lejos del mar y a unas 40 millas al este de Málaga. La línea corre desde Marbella por el nordeste hasta Antequera y después sigue al Este y sudeste hasta Alhama y Otivar.

SEVILLA, febrero 4. (Havas.)—El general Gonzalo Queipo de Llano, en su alocución por radio, dijo esta noche, después de exponer que regresaba del frente de operaciones de Málaga, que la situación militar es en todo favorable a las armas nacionalistas y que los marxistas pueden estar convencidos de que en el puerto bético «perecerá su soberbia y con ello el influjo comunista en la Península española».

Anunció el general que las más importantes posiciones enemigas han sido barridas por la artillería del «Canarias» y el «Almirante Cervera» y que tras de la toma de Ojén por sus tropas, no había que contar ya con la resistencia de Fuengirola.

Dijo, empero, que las operaciones actuales contra Málaga distan de ser decisivas; las calificó de preparatorias al gran ataque general que se iniciará el lunes.

«No atacaremos cuando convenga al enemigo, sino cuando nos plazca a nosotros», dijo el caudillo.

Refiriéndose a la lucha que se libra en las crestas montañosas y los valles, el general mantuvo que las bajas sufridas por el enemigo ascienden a más de mil muertos y un número crecidísimo de heridos; los rojos no han podido retirar los cadáveres de las hondonadas en donde la aviación les causó enormes bajas.

Los representantes de la gasolina no acuden al juzgado

Los han citado a todos para instruirlos de cargos. Quizá se nombre un Juez Especial

En la mañana de ayer visitó el Juzgado de Instrucción de la Primera Sección el doctor Augusto Saladrigas, Fiscal de la Audiencia de la Habana, con el fin de examinar el sumario incoado en la Secretaría de Valdés Gómez, contra los representantes legales de las compañías gasolineras de esta capital.

El doctor J. Rodríguez Davavid, dispuso que las citadas compañías Shell Mex, Sinclair Oil y Standard Oil, remitieran al Juzgado un informe en el que digan desde cuando alteraron el precio de la gasolina a 29 centavos, así como las causas que motivaron esa alta.

También se ha solicitado del Administrador de la Aduana, que informe si desde hace seis meses a la fecha se le ha fijado algún impuesto nuevo a la gasolina.

AIn no han comparecido a instruirse de cargos los representantes de esas entidades petroleras, según se les ha notificado ya.

Prevalece la opinión en el Juzgado de que de un momento a otro, se designará un juez especial.

HAMBRE, ORGIAS E INMUNDICIAS, HACEN INTOLERABLE EN MADRID LA VIDA A LOS SERES HUMANOS

Escenas relatadas al corresponsal de «Le Petit Parisien», por los prisioneros, dicen del ambiente de podredumbre física y moral que bajo el Poder Marxista reina en la urbe

PARIS, febrero 4. (Havas.)—Según informaciones del corresponsal especial de «Le Petit Parisien» en Avila, André Salmon, la situación de la capital española es desesperada, en extremo aflictiva, sin esperanzas de rescate ni mejoramiento. En una crónica que publicará ese diario mañana, el corresponsal narra lo que ha visto, conceptuando que nada de lo que se diga dará ni siquiera una idea aproximada de la triste realidad. André Salmon no ha estado en Madrid, sino en el frente de operaciones de la ciudad; sus informaciones no son directas, de vista, sino el resultado de una extensa recopilación de datos, que le han dado los milicianos que han caído prisioneros de las fuerzas del general Franco. Estos informes han sido en muchos casos comprobados y ratificados por los civiles que han podido escapar de la ciudad, uniéndose a las tropas nacionalistas.

De acuerdo con tales informaciones, el palacio de la Diputación Provincial ha sido demolido a cañonazos; una manzana de casas situada entre Preciados y Arenal fué destruída también. También el cinematógrafo de la Opera ha sido barrido por las piezas de grueso calibre.

Agregan los informantes que en muchas casas como no quedan ya braseros, se están empleando las ventanas y puertas de las habitaciones desusadas como leña; por este motivo, hay viviendas en las cuales no ha quedado ni una sola alcoba a resguardo de la intemperie; todos los cafés están cerrados; funcionan cuatro cinematógrafos, en donde se exhiben películas rusas, de propaganda comunista.

Dicen también los fugitivos que el Hotel Nacional, situado cerca de la puerta de Atocha, se llama ahora, «Hotel Durruti», como homenaje al criminal que murió en los combates de la Ciudad Universitaria, en los primeros días de noviembre; las pocas iglesias que no fueron incendiadas sirven ahora de cuarteles a los milicianos; las menos amplias, las utilizan como almacenes, caballerizas o centros de expansión orgiástica; los rojos se gozan en congregar a las mujerzuelas en los templos medio chamuscados por las llamas de los incendios de los primeros días. En la Iglesia de los Capuchinos, en la calle de Medinacelli, están los depósitos del batallón «Nelken»; el regimiento «La Pasionaria» ocupa el convento de María Auxiliadora, de las Madres Salesianas, y así casi todos los demás templos.

Agrega que en las relaciones de los refugiados hay referencias crispantes a los hechos horrendos de los primeros días de la insurrección, cuando las bandas rojas y anarquistas salían a los barrios elegantes a cazar aristócratas y saquear palacios.

El hambre y las epidemias están causando gran número de defunciones en la población civil; los detritus de la ciudad no se recogen desde hace muchos días y las alcantarillas están obstruídas en muchas partes, inundando a la población de aguas hediondas.

La opinión casi unánime de los refugiados es que la Junta Delegada ha buscado pretexto en la evacuación de los no-combatientes, con la intención de evitar una insurrección en la retaguardia; muchos de los supuestos evacuados son aglomerados en masa en ciertos puntos de la carretera de Valencia donde los cañonean, en una matanza sin igual.

SU S

SON POCOS LOS LEPROSOS QUE RECIBEN TRATAMIENTO ADECUADO EN EL HOSPITAL DE "SAN LAZARO"

FALLA LA AUDIENCIA DANDO LA RAZON A MUCHOS COMPRADORES DE SOLARES A PLAZOS

ESE TRIBUNAL EN SENTENCIA ANTERIOR, HABIA CONDENADO A LA COMPAÑIA PROPIETARIA

e declaró en esa oportunidad con lugar la reconvención de la señora Clara Vázquez. La empresa tiene que devolver a la demandante lo percibido por incumplir una obligación

La Sala Primera de lo Civil de la Audiencia habanera acaba de fallar un segundo pleito establecido por los compradores a plazos de solares del reparto «Poey» contra la compañía propietaria de los mismos, bajo la dirección del Procurador Alberto Igualada y de los doctores César Lorié Río y Serafín Espinosa. Ese segundo pleito ha sido resuelto en la misma forma que el primero, del que nos ocuparemos a continuación y el cual fué interpuesto por la referida compañía contra la señora Clara Vázquez, cuyas representación y dirección ostentaron los citados Procurador y Letrados.

De ese primer pleito que pasamos a dar a conocer, la sentencia, dictada bajo la ponencia del Magistrado doctor Juan Manuel Macías Rodríguez, niega la razón que tuviera la compañía propietaria del reparto Poey para que se declarara rescindido el contrato de compra-venta de la señora Vázquez porque ésta se negaba a continuar pagando los plazos del precio convenido y, en cambio, declara con lugar la reconvención de la repetida dama y resuelto el contrato de compraventa referido y como consecuencia de la resolución contractual, condena a la Compañía, en vía de resarcimiento, a devolver a la compradora, hoy a sus herederos, la suma de 387 pesos que como parte del precio convenido entregó a la vendedora, con más los intereses legales de la expresada suma desde las fechas de los pagos parciales en relación y hasta la total efectividad de esta indemnización; y deja a salvo los derechos y acciones que puedan asistir a los herederos de la repetida señora Clara Vázquez para reclamar, en juicio independiente, el valor de lo que de buena fe edificó su causante en los solares de que se trata, todo con las costas de ambas instancias a cargo de la compañía recurrente si bien no por razón de temeridad ni mala fe.

En síntesis, la Audiencia declara que la Compañía no tiene derecho a exigir el pago de los plazos del precio convenido si no hace la urbanización del reparto. Como ya decimos hay otros innumerables pleitos pendientes, establecidos por los compradores, que suman un centenar, y todos han de ser fallados en la misma forma que el que hablamos, por tener esos pleitos la misma naturaleza.

He aquí los fundamentos esenciales conforme con la tesis de los doctores Espinosa y Lorié:

«Considerando: que este solo fundamento —el de incumplimiento por la compañía—, es bastante para excluir de toda responsabilidad a la demandada Clara Vázquez Puig, en punto a la causal de rescisión que se le imputa, y para sentar, como conclusión obligada y consecuente, que la Compañía «Finca Poey, S. A.» carece de acción para solicitar que, en su beneficio, se declare resuelto el contrato de compra venta de que se trata, al amparo del invocado precepto legal contenido en el Art. 1124 del Código Civil, ya que, conforme con reiterada doctrina legal, quien dentro de la relación jurídica de un contrato de compraventa no cumple su compromiso, no tiene derecho a exigir que la otra parte haga lo que se comprometió a hacer, como tampoco a pedir su resolución.

Considerando: que de la naturaleza y circunstancias de la negociación no puede deducirse el propósito de conceder un plazo a la Compañía dueña del proyectado Reparto para solicitar y obtener la aprobación oficial de éste y proceder sobre el terreno a la realización de las obras necesarias para su urbanización, pues quien vende parte de determinados solares con la especificación de que los mismos están enclavados en una señalada manzana de tal o cual Reparto, con designación de sus calles, y por un precio elevado en consideración precisamente al mayor valor de dichos terrenos por razón de aquella urbanización, viene obligado a la inmediata entrega de la cosa en tales condiciones, o, por lo menos, a gestionar y obtener sin demora, y, por tanto, sin aplazamiento alguno, la requerida aprobación y consiguiente legalización de dicho Reparto y proceder, acto seguido o simultáneamente, a la realización de las obras, que en el presente caso le venían impuestas a la Compañía vendedora por la cláusula duodécima del contrato.

Considerando: que dentro de la recta interpretación que antecede resulta errónea aquella otra por la cual el Juez en su sentencia estima de aplicación el precepto contenido en el artículo 1128 del Código Civil, y en su consecuencia, concede a la vendedora el plazo de un año natural para gestionar y obtener la tan repetida aprobación oficial, y otro de cinco años para la total terminación de las obras susodichas.

Considerando: que la propia situación que se deja examinada en el orden de esos incumplimientos contractuales lleva necesaria e igualmente a la conclusión de la procedencia de la acción resolutoria ejercitada por la demandada Clara Vázquez Puig en su reconvención, al amparo del propio artículo 1124, lo que consecuentemente y en vía de resarcimiento o indemnización por los daños y perjuicios sufridos, le da derecho a exigir la devolución de la cantidad de 387 pesos, que por cuenta del precio de la venta tiene entregada a la vendedora, con más los intereses legales de dicha suma, a partir de las fechas de los pagos parciales que la integran.

Considerando: que la indemnización perseguida como consecuencia de la propia resolución contractual y que se hace consistir en el valor de lo edificado de buena fe por la señora Vázquez Puig en los solares de que se trata, no es de reconocer en este fallo, porque aparte de no haberse precisado tal indemnización en la súplica de la reconvención que se viene estudiando, con la que debe ser congruente la sentencia, es lo cierto que dicho resarcimiento presupone, en su derivación, una relación jurídica distinta de la creada por la situación de hechos a que se contrae el artículo 1124 del Código Civil, y, por tanto, ese problema debe ser ventilado y resuelto en juicio independiente.

Considerando: que las demás indemnizaciones de daños y perjuicios que, en términos generales, se solicitan en la súplica de la propia reconvención, no son tampoco de apreciarse en atención a que las mismas no han sido concretadas, y, mucho menos, justificada en el pleito la realidad de los tales daños y perjuicios.

ARMONIAS

OSCAR CICERO. PERIODISTA QUE NO ESCRIBE

CICERO está enfermo. Para los que le conocemos no es noticia. Estamos acostumbrados a verle llevar sus jaquecas y calambres con la elegante soltura con que un caballero inglés porta su paraguas.

El acontecimiento consiste en que el doctor Oscar Cicero, Secretario de la Dirección de este DIARIO DE LA MARINA, guarda cama en la quinta «Covadonga» por haber consentido, —¡al fin!— en que le amputaran el apéndice intestinal que tanto venía dándole que sentir.

Aprovechémosle la ausencia del periódico para enjuiciarle como periodista. Siempre me lo había él imaginado aplazándome irónicamente para su necrología. Pero es que después de este remiendo quirúrgico y con su conocida afición a la buena vida, tendríamos para rato.

Me pica la lengua y lo quiero decir en seguida: Cicero es un gran periodista que no escribe.

Lo cual, aunque de pronto lo parezca, no es como decir un gran cantante sin voz o un gran director de escena. El cantante o el director de escena no son sino instrumentos o auxiliares del autor, del creador; no son por sí mismos generadores de arte.

El periodista que, como Cicero, hace alto periodismo sin escribir, es un verdadero fomentador y animador de la prensa. Su ubicación profesional es la de un director de periódicos, cosa que se puede ser sin escribir y para la cual se necesitan muchas más cualidades que la de poder escribir. Y eso es, a mi juicio, el doctor Oscar Cicero: un excelente director de periódicos de primera clase.

¿Será cosa de haberlo aprendido? La secretaría de una dirección como la del DIARIO DE LA MARINA, con un Pepín Rivero al frente de ésta, le habrá enseñado a periodista y a director? No, porque en tal caso también le hubiera enseñado a escribir y, que yo sepa, esta filiación no se aparece a Cicero ni con microscopio.

De sus quince años de ejercicio en esa secretaría puede Cicero haber sacado su eficaz experiencia para auxiliar a Pepín y al DIARIO en una labor que tanto se me parece a la dirección de un doble de la República cubana, completo y en miniatura, con sus «cuatro» poderes, sus presupuestos, su burocracia, su diplomacia, sus jubilados y pensionados, sus veteranos y patriotas, apologistas y retractores. Para este género de aptitud bastaríale con haberse aprendido las ideas, la conducta y los modales del Director y aplicarlos a dirección.

Pero, ni nada de esto sería trascendente, ni tendría que ver con el fino olfato periodístico, ni con la capacidad de repentizar la solución de un conflicto de publicidad cuando no hay tiempo para buscar instrucciones de la Dirección.

Todas son las genuinas dotes de un secretario de dirección periodística que se puede admirar en este Cicero —tan poco interesado en percatarse de ellas— sólo quien le persiga con su observación, o quien como yo haya sido editorialista del DIARIO o escriba una sección cual las «Armonías», sometida durante largo tiempo a su inspección. La mayoría de los que leerán con sonrisa escéptica este comentario mío suelen ser víctimas de la aparente frivolidad con que Cicero les desorienta.

Y bien, ¿por qué será que este benito no escribe? Un Secretario de la Dirección que además, es abogado, ¿por qué no escribe? Este periodista con experiencia y con talento de director, ¿por qué no escribe ni siquiera en el anónimo?

No lo sé. Pero me consta que él se divierte de lo lindo cuando ciertos meritos opinan que sólo son periodistas los que escriben.

Gustavo E. URRUTIA.

Aparecen en la presente fotografía los doctores Pedro Cuni, Joaquín Meso, Gustavo Orihuela, Aníbal Piña, Francisco Marrero, Isidro Campanioni y los señores Roberto Valdés Dausá, Luis Núñez Casanovas, Andrés Simo, Juan Belda, Francisco Arará y Antonio Núñez, representativos de las fuerzas vivas de Ciego de Avila, que han venido a gestionar cerca de los Poderes públicos la reapertura de la Escuela de Segunda Enseñanza de aquella localidad. Dichos señores hicieron ayer tarde una visita de cortesía a esta casa del DIARIO para exponer al propio tiempo la importancia que tienen para aquel pueblo las gestiones que realizan en nombre de todas las colectividades de Ciego de Avila, encaminadas a obtener la reapertura de tan necesario centro docente.

Se han refugiado en México 3 individuos procesados en Cuba

El Juez de Instrucción de la Sección Segunda solicita la extradición de los tres

El Juez de Instrucción de la Sección Segnnda, doctor Rodríguez Sigler, ha dirigido procedimiento contra los procesados en rebeldía, Daniel Vázquez López, Fernando Navarro Quesada y Antolín Ruíz Arce, a fin de que sean extraditados por un delito de falsedad y estafa.

Se basa la acusación en que dos individuos que decían llamarse J. García y Alfonso Sarsana se presentaron en diversas sucursales del Royal Bank of Canada, haciendo efectivos cheques de viajeros de la American Express Company, cada uno de ellos, por la suma de 100 pesos.

Esos cheques habían sido convenientemente falsificados, por lo que se instruye la causa 999 del año 1936, comprobándose que dichos responsables eran Vázquez y Navarro, dirigidos por Ruíz Arce.

Ahora, al saber el Juzgado que los acusados se encuentran ocultos en México, residiendo uno en el hotel Santo Domingo; el otro, en Martínez número 123 y el último en la calle Artículo 78, solicita de la Audiencia, que se dirija a la Secretaría de Estado, para que los referidos procesados sean extraditados.

Para la extradicción se tiene en cuenta que siendo extranjeros, se han refugiado en un país que no es el suyo propio, por lo que están dentro del artículo 825 de la Ley de Enjuiciamiento Criminal.

La Secretaría de Estado, reclamará por la vía legal de las autoridades mexicanas la detención de los tres acusados, a fin de que sean extraditados.

AUTOMOVILES CIRCULADOS

Por transitar con exceso de velocidad, fueron circulados ayer por la Policía, los vehículos siguientes:

Tercera Estación: 14247.
Octava Estación: 7896, 69786, 8517.
Novena Estación: 68262, 7442, 11798.
Décima Estación: 16220; trans-bus número 13.
Oncena Estación: 11862.
Décimacuarta Estación: 27063, 74722, 69038, 26637 y 76245.

CABLEGRAMAS SOBRE CUBANOS RECIBIDOS EN LA CANCILLERIA

La Coruña: El Cónsul de Cuba, señor Eduardo Alvarez, comunicó a la Secretaría de Estado que María Plaza embarcará en Marzo, y que Constantino González Pérez desiste de embarcar.

De Burdeos: El Cónsul de Cuba, señor León de León y Lasa, comunica a la Secretaría de Estado que Victorina Mendive viuda de Arozarena falleció en esa ciudad el día 2 de los corrientes, y que Pilar Pérez Dualta no ha llegado aún de Santander.

ASI LO ASEGURA AL DR. ZENON ZAMORA, LA PRESIDENTA DE LA LIGA ANTILEPROSA DE CUBA

Denuncia, igualmente, la existencia de una «colonia de lepra», en el lugar conocido por Casimbón, barrio Cupeycillos, en el Término de Gibara Recogerán los perros de parques y paseos

Un número muy reducido de leprosos, asilados en el Hospital de «San Lázaro», del Rincón, reciben el tratamiento de acuerdo con los dictados de la ciencia médica. Así lo comunica, en memorándum elevado al Secretario de Sanidad y Beneficencia, la señora Florinda Navarro de Borrell, Presidente de la Liga Antileprosa de Cuba, agregando que ello obedece a la falta de recursos con que cuenta el referido hosital.

La disciplina, limpieza y orden en el «San Lázaro» se advierten desde el primer momento; sin embargo existe un gran número de enfermos que, por su edad y la forma de su mal, podrían curar si fueran tratados debidamente, mientras que ahora, por las condiciones económicas del hospital, están materialmente perdiendo el tiempo.

La señora de Borrell consigna en su memorándum un caso análogo al que hace tiempo se registró también en la provincia oriental. Una familia compuesta del matrimonio y ocho hijos, padecen de lepra, teniendo que residir en un caserío constituído por ellos mismos y que los vecinos colindantes le dominan Casimbón, en el barrio Cupeycillos, término municipal de Gibara.

Nómbrase el matrimonio Andrés León Hernández, de 50 años de edad, y Cecilio Rodríguez, de igual edad; y, los hijos, Esteban, de 29 años, Felipe, de 27, Rosa, de 25; María, de 21; Mariana de 20; Antonia, de 15; Lázaro, de 11 y Domingo de 9 años.

La joven María hace tiempo gestionó su ingreso en el «San Lázaro», fracasando ante la rotunda negativa de la Administración que siempre le alegaba el «no haber cama disponible».

Además, estuvo unido a la «colonia de leprosos» de Casimbón un individuo llamado José Expósito Martín, el que se había fugado del hospital de leprosos, ignorándose su paradero actual.

La señora Navarro de Borrell ruega al doctor Zenón Zamora tome buena nota de cuanto le expone en su memorándum, pues si bien es cierto que el Departamento de Sanidad necesita dictar medidas urgentes e indispensables para combatir el Paludismo y la Fiebre Tifoidea, no debe abandonar el problema de la lepra que cada día aumenta más, según informes oficiales de los propios jefes locales de sanidad de toda la República.

No se puede clausurar

La Dirección de Sanidad, con vista del informe rendido por el Negociado de Asuntos Generales y Cuarentenas, ha comunicado al Jefe Local de la ciudad de Matanzas que no puede clausurar las cinco pequeñas casas que constituyen los sótanos de las casas números 16, 18 y 20, de la calle Martí, que dan precisamente al mar, y sí que le exija a su propietario las mantenga en completo estado de limpieza.

En dichas casitas residen, desde hace muchos años, elementos pobres de aquella capital.

Recogerán los perros que anden sueltos por los parques

El doctor Manuel Herrada, Jefe de Profilaxis de la Rabia de la Secretaría de Sanidad y Beneficencia, ha comunicado a la superioridad haber dispuesto una estrecha vigilancia en parques y paseos para proceder a la recogida de todos los perros que no estén debidamente vacunados y lleven puesto un bozal de seguridad.

Esta medida la ha dictado el doctor Herrada con vista del gran número de personas que llevan a parques y paseos sus perros, la mayoría sin vacunar, animales que están en contacto directo con los niños que a dichos lugares públicos concurren a diario

Estado epidemiológico

El estado epidemiológico de la República ,ayer, a la una de la tarde, era el siguiente: Paludismo, 7,063 casos; Fiebre Tifoidea, 209 casos; Poliomielitis anterior aguda, cuatro casos.

Congreso de Fisioteraia

El Secretario de Sanidad, por conducto de la de Estado, ha recibido del Gobierno de Guatemala una invitación para que envíe su Delegación al Segundo Congreso Latinoamericano de Fisioterapia, Rayos X y Radium que tendrá efecto durante los días 18 al 21 de marzo próximo.

La Delegación Cubana, caso de enviarse, tendrá oportunidad de concurrir a los distintos actos que organiza la república hermana para festejar la toma de posesión del nuevo Jefe de Estado, señor Jorge Ubico.

Reposiciones

El Secretario de Sanidad ha recibido una comunicación del Presidente de la Comisión del Servicio Civil, reiterando su acuerdo de que sean repuestos en sus respectivos cargos a varios empleados del Departamento.

ABURRIDA

Emérita Méndez Alfonso, de 19 años y de Soledad 10, fué asistida en el Segundo Centro de Socorros, de una grave intoxicación que sufrió al ingerir varias pastillas de permanganato, con el propósito de privarse de la vida.

Un famoso químico visitó el Castillo de la Punta ayer

Es del Instituto Pasteur de París. Un tribunal ha de juzgar a varios tripulantes

Ayer visitó el Castillo de La Punta el Dr. Fernando Gómez Mojica, químico analítico del Instituto «Pasteur» de París, haciendo elogios del instrumental y organización con que cuenta el Dispensario de Sanidad de la Marina, felicitando al coronel Angel A. González, Jefe de la Marina de Guerra Constitucional, y al comandante médico Juan M. Leal Cabrera, Jefe del Negociado de Sanidad. El doctor Gómez Mojica embarcará dentro de unos días para Francia.

Tribunal de abordaje

El Estado Mayor de la Marina de Guerra Constitucional ha nombrado al capitán de Corbeta Tomás García Gamba y al teniente de Navío Marcos Pérez Medina miembros de la Comisión, para que conjuntamente con los que nombre el Jefe de la Sección de la Marina Mercante, Pesca y Alumbrado de Costas, formen la Junta Técnica de Abordaje y Naufragios, dispuesta en el artículo 156 de la ley 66 de 2 de abril de 1935, para determinar la responsabilidad al abordaje entre el yacht «Salvamento» y la lancha número 5 de los Almacenes Públicos de Matanzas, S.A. Dicha Junta Técnica se reunirá en la Capitanía del Puerto de la Habana.

Designación

Han sido destinados en comisión de servicio al Distrito Naval «Capitán Hernández Ruda», Cienfuegos, el sub oficial músico Alberto Raluy Ostolaza y el marinero músico Mario Jiménez Bernal, con el objeto de formar una Banda de Música con personal de dicho Distrito.

Le abonan el tiempo civil

Por Orden General No. 28, Párrafo 2, del Estado Mayor General de la Marina de Guerra Constitucional se reconoce al capitán de Administración (Instructor) Julio González Fernández, el tiempo que prestó servicios como empleado civil en la Sección de la Marina Mercante, Pesca y Alumbrado de Costas, desde el día primero de agosto de 1934 hasta el día 16 de julio de 1936, con un total de un año, once meses y quince días. El capitán González ha dejado de ser Jefe de la Sección de la Marina Mercante y Pesca.

Reclama una medalla

Ha sido designado el teniente de Infantería Orlando de la Rosa Recoder a fin de que instruya el expediente que determina el párrafo tercero del Artículo 563 del Reglamento General del Cuerpo, a virtud de escrito presentado por el sub-oficial de Máquinas José María Lavale Font pidiendo que se le conceda la Medalla «Por Servicios Distinguidos».

Licencia a un médico

Se han concedido 15 días de licencia al teniente médico Carmelo Bueno González, del Distrito Naval «Comandante Carmelo González Arias».

Concluso para fallo el juicio por el homicidio de un sargento de galeras, hecho ocurrido en el Presidio Modelo

Hoy ha de seguir el juicio contra Angel Carmona, recluso del Presidio, matador de Demetrio Fernández. Piden pena de prisión para el que agredió a un policía con manopla

Con los informes de los defensores doctores Carlos R. Menció y Arístides M. Dacosta, terminó ayer en la Sala Cuarta de lo Criminal de la Audiencia el juicio de la causa seguida a Enrique Irízar Hernández, Ramón Jaen Araujo, Francisco Carbonell, José Pérez Crespo y Luis Rodríguez Meruelo, por la muerte del Sargento de Galeras del Presidio Modelo Pedro Remedios, ocurrido el 16 de junio de 1935 en dicho penal. Sólo faltaba para terminar las pruebas la declaración del testigo Manuel Alvarez Guillama, que fué renunciado, como también fueron renunciados los peritos doctores O. Valdés y José M. Llorca. Después informó el Fiscal Dr. Humberto de Cárdenas, quien mantuvo la petición de pena de muerte para cada uno de los procesados, por estimarlos reos del delito de asesinato cualificado con agravantes. Y, finalmente, informaron los doctores Menció y Dacosta, quienes lo hicieron muy acertadamente, especialmente el primero que trató de demostrar no solamente que los procesados no participaron en el hecho, sino que el mismo no puede calificarse de asesinato, por no existir la alevosía que el Fiscal señala, ni tampoco las agravantes que apunta. Integraron el Tribunal los doctores Rogelio Benítez, Presidente, y Enrique Mazas Pérez Muñoz, Juan Manuel Navarrete, Eduardo Eugenio González Pérez de Alejo y Manuel Cañas, Magistrados, actuando de Secretario el Dr. Abelardo Aguiar de la Torriente, Oficial de Sala. En breve se conocerá el fallo.

Actúa ya el Secretario del Supremo Dr. Pascual de Rojas

Vencida la licencia que por razón de enfermedad se le concedió, ha reocmenzado sus labores en la Sala de lo Civil del Tribunal Supremo el doctor Pascual de Rojas Piñeiro, Secretario de la misma, quien fué sustituido durante su ausencia por el señor Ricardo G. Lavín, Oficial de Sala.

Juicios orales celebrados en la Audiencia

Contra Antonio Tan, por daño a la salud pública, retirando el Fiscal y defendiendo el Dr. Enrique Rodríguez Narezo; contra Angel Garaduly y Manuel Castro González, por drogas, manteniendo el Fiscal en cuanto al primero y retirando al segundo, defendido por el doctor Carlos R. Menció; contra Manuel Fernández Fernández, por tenencia de instrumentos dedicados al robo, retirando, también, el Fiscal y defendiendo el Dr. Francisco M. Casado.

Y contra Orlando Puig García, por disparo; Bienvenido López Lorenzo, por lesiones; y contra Felipe Echeverría, por imprudencia, conformándose el acusado con la pena interesada por el Fiscal.

El juicio contra Angel Carmona por la muerte de Demetrio Fernández Fausto

Seguirá hoy en la Sala Tercera de lo Criminal el juicio contra el recluso Angel Carmona Trocha, por la muerte de Demetrio Fernández Fausto, en la cárcel de la Habana en octubre del pasado año. Pide el Fiscal que se le condene a veinte años de reclusión y el defensor doctor José Garcilaso de la Vega que se le absuelva por legítima defensa.

Pena de prisión por atentado a agente de la Autoridad

Por el delito de atentado a agente de la autoridad el Fiscal de la Audiencia interesa para el procesado Nemesio Toledo Suárez la pena de un año y ocho meses de prisión correccional, y por lesiones, treinta y un días de encarcelamiento, concurriendo en el hecho la circunstancia atenuante de embriaguez no habitual, pero compensada con la agravante número 26 del artículo 10 del Código Penal porque el procesado empleó para cometer su delito una manopla que es arma prohibida por los reglamentos. Según el Fiscal el 25 de diciembre del año pasado el procesado Nemesio Toledo Suárez se encontraba en estado de embriaguez y formando un fuerte escándalo que degeneró en desorden público en la plaza del Mercado de la Villa de Güines, por lo que fué detenido por un vigilante de la policía que lo condujo a la Jefatura de ese Cuerpo, y al llegar a ese lugar se negó a entrar acudiendo el vigilante Cristóbal Jorrín, a quien el procesado atacó con la manopla, que se ha ocupado, y con la que produjo contusiones al policía de bastante gravedad.

—También pide el Fiscal para los procesados en distintas causas por rapto, Ramón Valdés González, Luis López Itetamendiez y Ricardo González Guerra, conocido por Lolo Echenique, la pena de un año, ocho meses y veinte y un días.

Confirmada la absolución de varios acusados de estafa y usurpación

La Sala de lo Criminal del Supremo ha declarado sin lugar el recurso establecido por el acusador privado contra la sentencia de la Sala Tercera de lo Criminal de la Audiencia por la que fueron absueltos los acusados en la causa por los hechos que se decían dimanados de un pleito sobre terrenos de la Compañía de Fomento y Urbanización Dolores S. A., por deltios supuestos de estafa y usurpación de la propiedad y otros. Se refiere esta sentencia a la posesión de los solares de la calle de Infanta, de Buergo Alonso y Compañía, donde está intsalado el Hospital Las Animas y que sostuvo había sido usurpado al Estado. Se nombran los absueltos Tomás Buergo Alonso, Adolfo Alonso Pesquera, e Ignacio Vega, siendo defensores los doctores Guillermo Lancís, Raúl Trelles y Ataulfo Fernández Llano.

Diversas causas de la Policía Nacional a Consejo de Guerra

Terminaron las prácticas de tiro de revólver de agentes de la Sec. de perseguidoras

Por la Jefatura de la División Central de la Policía Nacional, se dió a conocer en la tarde de ayer, el resultado obtenido por los miembros de este Cuerpo que prestan sus servicios en la Sección Radio-Represiva, en las prácticas de record «Tiro de Revólver», efectuadas recientemente, de acuerdo con el párrafo primero de la Orden Especial No. 41 de fecha 11 de junio de 1936 de dicha Jefatura.

Las calificaciones obtenidas por el capitán Teodoro E. López; sargento primero Otilio L. Soca y el vigilante 660, Miguel A. Borroto, los han hecho acreedores a la condecoración de expertos.

Y por el orden siguiente lograron la calificación de «distinguidos», los vigilantes: 1213 Antonio Medrano; 2947 Juan A. Delgado; teniente José Lara; vigilantes 2857 Félix V. López; 827 Tomás Rodríguez; 2928 Manuel F. Hernández; teniente Pablo M. Martínez; vigilantes 954 Andrés R. Escobar; 296 Víctor C. León; 2661 Andrés A. Ramírez; cabo 104 Eusebio M. Zamora; vigilantes 511 Policarpo Pérez; 1469 Emeterio Cruz; 1780 Angel Rodríguez; 1019 Secundino Hernndez; 1500 Juan Abreu; 726 Jesús A. Crucet; 1102 Jose Ruiz; 2800 Tomás Fuentes; teniente José S. Hernández; cabo 47 Benjamín Rodríguez; cabo 187 Francisco Valdés; vigilantes 1356 Francisco Alonso; 2861 Dios Dubal; 707 Manuel Oria; 760 Francisco Guardiola; 2976 Andrés Alonso; sargento Edmundo Elanco; vigilantes 1122 José Pérez; 2242 Lucio Izquierdo; 529 Nicolás Izquierdo; 793 José Méndez; 1541 Emilio Alonso y 2187 Cirilo Rojas.

También han obtenido calificación de distinguidos de segunda, los vigilantes 1765 Eufemio Izquierdo; 2379 Isidoro Blanco; 452 Teodoro Hernández; 1956 Raimundo Santana; 2677 Eusebio Navarro; 395 Emilio A. Díaz; 936 Eusebio Hernández; 2194 Eusebio Hernández Morejón; 2433 Florencio Kid; 2717 Miguel Lara; 367 Sabino García; 701 Crescencio Martínez; 1156 José L. Morán; 1732 Trinidad Medina; 1999 Roberto M. de Cartaya, 2994 Juan F. A. Padrón; 467 José B. Sosa; 693 Gumersindo Hernández; 1809 José B. Serra; 2352 Félix Villalobos; 722 José A. Pérez; 2470 Pedro R. Rodríguez; 1310 Ramón de J. Alonso; 1316 Joaquín de la Torre; 2649 Raúl Pérez; Cabo 159 Aurelio E. Morín; Cabo 184 José Tosca; vigilantes 1235 Félix Tarrau; 2158 Adolfo Sánchez; 3135 Tomás Martínez; cabo 101 José Taboada; vigilantes 667 Demetrio González; 1990 Juan Villarreal; 2733 Félix Vega; 2993 Pedro Suárez; 888 Armando López; 942 Porfirio Acea; 1143 José R. Valdés; 2804 Juan F. Domínguez; 415 Manuel Ventura; 1154 Prudencio Valdés, 1503 Bartolo Vera; 580 Leoncio Himely y 2089 Ramón Hernández.

Relación de causas

Relación de las causas que para ser vistas en Consejo de Guerra General, en la Sala de Justicia de la División Central de la Policía Nacional se encuentran en tramitación, según datos suministrados por el Jefe de la Sección de auditoría, capitán Gil Ibañez y Mejías.

Causa No. 1-936 contra el vigilante auxiliar 3314 José González Jiménez, por el delito de deserción.

Causa No. 2-36 contra los vigilantes Félix Bauta y Luis Spíndola Alvarez por el delito de infidelidad en la custodia de presos.

Causa N o. 1-937 contra el cabo Vicente J. Musa Blanco; por el delito de desobediencia en deuda.

Causa No. 2-37 contra el vigilante 2982 Enrique Espinosa Granados, por el delito de desobediencia en deuda.

Causa No. 3-37 contra el vigilante 3162 Manuel G. Fonseca, por el delito de desobediencia en deuda.

Causa No. 4-37 contra el vigilante auxiliar 3256 Aparicio Laza Laza, por el delito de desobediencia en deuda.

POR HURTO

Genovevo López Díaz (a) «Pollito», fué dtenido en Monte y Romay por ser el mismo que aparece acusado de haberle hurtado cinco hojas de billete al menor Alberto Nodal Suárez de Zequeira 92.

POR UN CAMION

En el Cuarto Centro de Socorro fué asistido de lesiones menos graves Enrique Vázquez García, de Avenida de México 38, que sufrió al arrollarlo el camión 65412 en la esquina de Cristina y Pila.

PROXIMA SESION PUBLICA EN LA ACADEMIA DE LA HISTORIA

El próximo día 8, a las 9 p.m. y en sus propios salones de Amargura número 32, celebrará sesión pública la Academia de la Historia de Cuba, cuya prestigiosa institución preside el señor Tomás de Jústiz.

La apertura del acto estará a cargo de dicho señor. Luego el doctor Juan M. Dihigo pronunciará una amena charla titulada «Elogio del doctor Mario García Kohly».

Muy brillante resultará este nuevo acto de la Academia de la Historia.

LAS ESTRELLAS DEL CINE Y "AVANCE"

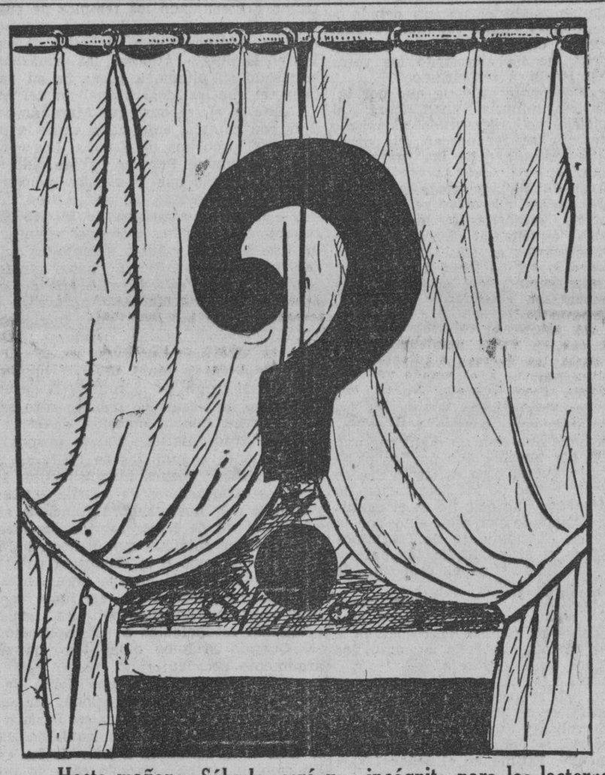

Hasta mañana, Sábado, será una incógnita para los lectores la estrella del cine, el rutilante astro del celuloide, cuya fotografía iluminada regalará AVANCE con su edición especial de ese día, integrada por el número habitual, el Magazine de muñequitos en colores y la REVISTA ROSA.

UNA SOBRESALIENTE FIGURA DE LA PANTALLA unánimemente admirada por los cinefanáticos y cinefanáticas, que se ha ganado el estrellato, merced a su labor en películas que obtuvieron la loa de la crítica y las alabanzas del público, aparecerá

MAÑANA, SABADO, SEIS DE FEBRERO en la Colección de Estrellas del Cine, con que AVANCE obsequia todos los Sábados a sus lectores, como un atractivo más de la edición de ese día de la semana en la que se aunan la amplia información nacional y extranjera a la variedad y el interés de numerosos trabajos periodísticos rigurosamente seleccionados.

UNA INCOGNITA, UNA VERDADERA INCOGNITA será hasta mañana, Sábado, la estrella del cine, cuya fotografía, tamaño ocho por diez, artísticamente iluminada, en todos los casos deberá exigir el lector a los vendedores junto con la gran edición extraordinaria de esa fecha.

LA INCOGNITA, LA MISTERIOSA INCOGNITA no hará otra cosa, después de todo, que avivar la atención del público por la Colección de Estrellas del Cine, un gran esfuerzo editorial que realiza AVANCE con el concurso de la «Compañía Lechera de Cuba», elaboradora de los famosos helados Hatuey.

¿Qué artista del cine aparecerá mañana, Sábado, en la Colección de Estrellas del Cine de AVANCE?

He ahí una pregunta a la que nadie podrá dar contestación hasta mañana Sábado.

"VIRILVITAM"

HOMBRES:

¿Por qué resignarse a que se apoderen del organismo antes de tiempo la falta de lucidez y de ánimo, el ocaso de la virilidad y de la sana alegría? ¿Por qué no combatir la vejez prematura, el prematuro agotamiento físico, mental y sexual con la misma naturalidad que combatimos otro mal cualquiera?

Tabletas "VIRILVITAM" Dr. R. Weiss, Berlín-Alemania, corrigen los trastornos endocrinos y restablecen firmemente la energía corporal, mental y sexual tanto en personas jóvenes como en las de más edad.

Solicite Ud. folleto científico, gratis. Se envía en sobre cerrado y sin anuncio. Diríjase a Representante del Dr. Weiss, Apartado 117, Habana.

Un empleado de la Bolsa del Trabajo acusado de cohecho

Lo arrestó la Policía de la Décima Estación. Detenido un traficante en mariguana

Los vigilantes 509, Gustavo Paz y 893, Pablo Pérez, cumpliendo instrucciones del Capitán Montesino, al mando de la Oncena Estación, procedieron ayer tarde al arresto de Manuel Hernández y Hernández, de 17 años de edad y vecino de Mangos 1, por haber podido comprobar que dicho individuo es la persona que se dedica a la expendición de cigarros de mariguana, entre los viciosos que habitan o frecuentan la barriada de Jesús del Monte. Al practicársele un registro al acusado, se le ocupó la prueba del delito, por lo que fué puesto a disposición del juez de instrucción de la Sección Quinta.

Fué puesto en libertad

El vigilante 1228, J. Jover, procedió al arresto de Jorge del Pino Peraza, de la Habana, de 24 años de edad, empleado de la Bolsa del Trabajo y vecino de Vives 180, por acusarlo de la consumación de un delito Gumersindo Ramil Saavedra, encargado de la fábrica de despalillo situada en Peroso número 2.

Una vez en la Décima Estación de Policía, hizo constar el último que el detenido se le presentó informándole ser empleado de la Bolsa del Trabajo, bajo las órdenes inmediatas del director de la misma; que a dicho organismo había llegado una denuncia contra la fábrica, por lo que acudía allí para consultar con los interesados el procedimiento a seguir.

Agregó Ramil, que consultó el caso con el administrador y como éste le ordenó que de volver dicho individuo lo mandara a detener, al presentarse en la fábrica otra vez, solicitó el auxilio del vigilante Jover, quien procedió al arresto.

El acusado negó los cargos, alegando que su interés en hablar con el administrador obedecía a recomendarle una obrera amiga suya.

Presentado ante el juez de instrucción de la sección cuarta, esta autoridad ordenó su libertad.

Aburrida de la vida

Aburrida de la vida, ayer intentó suicidarse, Cecilia Cabrera Fernández, de 25 años de edad y vecina de Infanta 104, altos. Para llevar a cabo su propósito, la joven ingirió un veneno, ocasionándose una grave intoxicación, por la que fué asistida en el Segundo Centro de Socorro.

Comenzó ayer y fué suspendido para continuarlo hoy, el juicio contra los acusados por los atentados terroristas

Sólo se practicó la prueba de confesión, negando los encausados. Señalado para el día 9 el juicio contra los hermanos Pi Muñoz y doce jóvenes. Juicios para hoy

Dió comienzo en la mañana de ayer, ante el Tribunal de Urgencia, el juicio contra Consuelo González Hernández, Alberto Gómez Martínez y Vicente Rubiera Feito, por los atentados terroristas a «El País» y DIARIO DE LA MARINA», siendo estos tres acusados contra los cuales se dirige ahora el procedimiento, porque en el juicio anterior no se les juzgó por encontrarse en rebeldía. En la sesión de ayer sólo se llevó a cabo la prueba de confesión de los encausados, los cuales negaron los cargos que les hace el Ministerio Fiscal, representado por el doctor Francisco Ponte Domínguez, que sustituye al doctor Gilberto Mosquera, que aún se encuentra recluído en su domicilio presa de fuerte ataque gripal. Hoy seguirá el juicio con la práctica de la prueba testifical, la cual es extensa, por lo que no podrá terminar, posiblemente. Entre los testigos que han de deponer se encuentran el Teniente Julio Fernández Trevejo, el Sargento Mariano Faget y otros miembros de la Sección de Investigaciones de la Policía Nacional; éstos concurrieron a declarar ayer, pero no lo pudieron hacer por haberse suspendido el juicio dado lo avanzado de la hora.

Integran el Tribunal que juzga a los acusados los doctores José R. Cabezas, Presidente, y Carlos Reyes, José P. Ferrer Saavedra, Raúl Balzán y Antonio J. Vignier, Magistrado; de Secretario actúa el Oficial de Sala doctor Guillermo Díaz del Cristo, asistido del también Oficial doctor Alfredo Prieto.

En las defensas actúan los doctores Manuel Pellón, por Consuelo González, Jenaro G. Brito, por Gómez y Alejandro Llovet, por Rubiera.

Consuelo expuso que si bien alquiló la casa Avenida de Acosta, 102, en la Víbora, lo hizo con su esposo Juan Mendoza, quien al mes la abandonó y que ella acudió a las oficinas de la Compañía Cubana de Electricidad para instalar el reloj en la casa a su nombre; vivió en Acosta 102 durante dos meses, y al verse abandonada por Mendoza decidió marc

SERAN SIETE LAS ESCUELAS DE AGRIMENSURA QUE FUNCIONARAN A

EXPUESTO EN LA SESION DEL CLUB ROTARIO UN VASTO PLAN DE ATRACCION

EL INGENIERO RUIZ WILLIAMS HABLO DE LA IMPORTANCIA DE LOS CAMINOS EN ESE ASPECTO

Sin comunicaciones fáciles, no pueden ser visitados todos los lugares históricos y pintorescos que tanto gusta al turismo. Fueron los Secretarios de Hacienda y Agricultura

La sesión de ayer del Rotary Club —que, indudablemente, fué la más interesante del actual período—estuvo muy concurrida. Presidió el doctor Sergio Herrera, ocupando la Secretaría el señor José C. Vior.

Asistieron como invitados de honor el ingeniero señor Amadeo López, Secretario de Agricultura; el ingeniero señor Eduardo Montoulieu, Secretario de Hacienda; el ingeniero señor Francisco Sola, en representación del Secretario de Obras Públicas, señor José Antonio Casas, impedido de asistir al acto; el ingeniero señor Miguel Villa, presidente de la Sociedad Cubana de Ingenieros; ingeniero Honorato Colete; el señor Joaquín Alsina, secretario particular del Secretario de Hacienda y otros.

Igualmente, tomó asiento preferente en la mesa presidencial, el ex Secretario de Obras Públicas ingeniero Enrique Ruiz Williams, a cuyo cargo estaba desarrollar un interesante tema en torno a su proyecto turístico y de reconstrucción nacional.

Presentados los invitados de referencia por el Presidente doctor Herrera, dió cuenta de los asuntos de Secretaría el señor José C. Vior, activo Secretario del Rotary Club de la Habana. Entre dichos asuntos, se refirió a los sensibles fallecimientos de dos ex miembros del Club Rotario: el doctor Filiberto Rivero y el Sr. Miguel Recarey, guardándose un minuto de recogimiento en homenaje a la memoria de los desaparecidos.

Al acto del sepelio—en horas de la tarde de ayer—asistieron representando al Club el propio Secretario, señor Vior, y el Jefe de Despacho señor Juan Medina.

Se dió cuenta del curso de los trabajos de preparación de la Convención Regional del Caribe, que se celebrará en la Habana durante los días del 27 al 31 de marzo próximo.

A esta Convención asistirán más de tres mil rotarios de las Repúblicas Centroamericanas, Suramérica y Estados Unidos.

La Comisión encargada de buscarle alojamiento a tan numeroso contingente rotario, integrada por los señores Pepe Carreras, Carlos Hinze, José C. Vior, Gustavo Kates, Alex Robert y otros tiene ya contratado tan importante servicio con todos los hoteles de la Habana, lo que permitirá ofrecer a los excursionistas el confort debido en cuanto a alojamiento se refiere.

En esa fecha se efectuará también en la Habana la Convención Anual del Distrito 25 (Cuba.)

Informó el Presidente Herrera sobre los trabajos preparativos de «La Semana del Niño», que tendrá efecto del 22 al 28 del presente mes, pidiéndole este año obtenga el éxito que merece la noble iniciativa del doctor Galigarcía, que tanto representa en el desenvolvimiento futuro de la niñez actual.

Seguidamente, el doctor Sergio Herrera explicó, en breves palabras, el motivo de la sesión, que no era otro que el ofrecer la oportunidad al ingeniero Enrique Ruiz Williams, ex-Secretario de Obras Públicas, de dar a conocer su proyecto sobre turismo desde la tribuna rotaria.

El ingeniero Ruiz Williams comenzó su interesante disertación dándole las gracias al Club Rotario de la Habana por la gentil invitación que le había hecho para concurrir al almuerzo de ayer, a fin de que diera a conocer su plan sobre turismo, iniciativa surgida en su mente en una reunión rotaria celebrada en Matanzas alrededor del posible desenvolvimiento de nuestra riqueza turística.

Hizo un estudio el ingeniero Ruiz Williams de la importancia que tienen para el desenvolvimiento del turismo en Cuba la construcción de caminos que sirvan de fáciles vías para conducir a los turistas a aquellos lugares de mayor interés que hoy no pueden ser visitados por la falta de esos caminos adecuados y, además, por la carencia también del alojamiento que es de primordial necesidad poderle ofrecer al extranjero que nos visita con las comodidades necesarias para que se sienta satisfecho de acuerdo con sus costumbres y sus gustos.

Expuso el ingeniero Ruiz Williams su idea de construir una carretera entre la Habana y Varadero, pasando por Santa Cruz del Norte y Matanzas, que permita el fácil acceso a todas las distantes y pequeñas playas que existen a lo largo de esa ruta y en las que se pudieran fomentar pequeños pueblos urbanizados, con agua, alcantarillado, saneamiento general y demás comodidades que atrajera a ellas al turista, haciendolo residir por largos días entre nosotros y no abandonarnos, como lo hacen hoy, a las cuarenta y ocho horas de su llegada a la Habana.

También hizo resaltar el ingeniero Ruiz Williams otro gran beneficio que se obtendría con la construcción de esas carreteras adicionales al poder ofrecer a la vista del turista la belleza de nuestro campo tropical, el encanto del panorama que significan las abruptas montañas de la indómita provincia oriental, que hoy no pueden mostrarse en su verdadera forma por la falta de comunicación.

Fué marcando sobre un gran mapa el ingeniero Ruiz Williams la red de carreteras que sería necesario construir dentro de su vasto plan de turismo y de reconstrucción nacional para obtener con él éxito económico que representa para Cuba una de sus principales fuentes de ingresos, no obstante el abandono en que se ha encontrado hasta hoy tan importante problema de nuestra vida nacional, refiriéndose especialmente a la vía blanca, que sería una espléndida carretera de ocho metros de ancho, que saliendo de Luyanó seguiría a Guanabacoa y Cojímar, y desde aquí, por la silueta de la cordillera de lometas que va paralela a la costa norte, a Matanzas, entrando por la Cumbre, permitiría contemplar el bellísimo panorama del famoso valle del Yumurí, para continuar después por la misma costa norte hasta Varadero. Esta carretera, según el plan de Ruiz Williams, llevaría una iluminación eléctrica de sodio a todo lo largo, que produciría una franja blanca de cuarenta centímetros en el centro del pavimento, llevando a ambos lados césped con arbustos, siendo su opinión que dicha carretera resultaría un magnífico motivo de reclamo internacional para el turismo.

El ingeniero Ruiz Williams se refirió después a la necesidad imprescindible de contar con campos de caza y otros sports, así como de lugares de pesquería, que de sobra se pueden ofrecer de excelentes condiciones al turista que visite a Cuba.

Pasó después el Ingeniero Ruiz Williams a estudiar la necesidad de la construcción de un gran Museo en la Capital de la República, el Palacio de Comunicaciones, la erección de una Casa de Turismo en la Habana y otra del mismo tipo en Santiago de Cuba, que tendrían como principal obleto prestar al visitante extranjero toda clase de servicios de información y facilidades en la selección de transportes, zonas de pesca y caza, alojamientos y demás atenciones que deben ofrecérsele al turista.

Delineó un plan de saneamiento, alcantarillado y pavimentación para las ciudades de Santiago de Cuba y Guantánamo, haciendo resaltar el hecho de que más de cincuenta mil hombres de la Armada Americana van a disfrutar de sus vacaciones a Jamaica en vez de hacerlo a Guantánamo por las pocas facilidades que hoy se les puede ofrecer en esta última localidad, perdiéndose con ello los beneficios que representaría para Cuba la visita de tal contingente de turistas.

Detalladamente esbozó el plan de financiamiento que, a su juicio, podría abordarse para llevar a la práctica su proyecto de turismo y de reconstrucción nacional en el plazo aproximado de cuatro años, sobre la base de un impuesto sobre el azúcar con carácter devolutivo durante dichos cuatro años y una pequeña cuota anual sobre cada caballería de tierra que esté situada en los alrededores de los caminos que se construyan y con los cuales han de resultar altamente beneficiadas en su valor.

Terminó su interesante disertación el ingeniero Ruiz Williams haciendo un llamamiento a los cubanos para que se prevengan con tiempo por las contingencias que puedan sobrevenir para nuestro país dentro de cuatro años al expirar el período del Presidente Roosevelt, que hoy mantiene una política de protección a Cuba, pero que no obstante ello es necesario tomar alguna acción para evitar la catástrofe que representaría el no tener las ventajas de que hoy disfrutamos gracias a esa bondad del actual presidente de los Estados Unidos.

Los comensales ovacionaron al ingeniero Ruiz Williams al abandonar la tribuna.

El arquitecto Horacio Navarrete, Gobernador del Distrito 25 (Cuba), usó de la palabra en favor del proyecto de Ruiz Williams; el doctor Manuel Galigarcía, que dió cuenta de la sesión celebrada por el Club de Nuevitas, a la que asistió como invitado de honor, dando a conocer la simpatía con que en ella se habían pronunciado los rotarios en favor del proyecto de Ruiz Williams, el doctor Félix Granados que, aunque de acuerdo en el fondo con dicho proyecto, hizo algunas objeciones al mismo en cuanto a su financiamiento en relación con un impuesto más sobre el azúcar; el doctor José Pérez Cubillas, que defendió decididamente el proyecto de Ruiz Williams, si bien expuso que la parte de financiamiento debía ser objeto de nuevos estudios; el doctor Gárate Bru, que también se mostró partidario del proyecto, pero manteniendo tres puntos fundamentales para la atracción del turismo: automovilismo, pesca y antigua historia colonial, puntos que analizó de manera admirable; nuestro estimado compañero Alfredo T. Quílez y el señor Carlos Alvarez, que de igual manera hablaron a favor del proyecto.

Pronunció un elocuente discurso en defensa del proyecto del ingeniero Ruiz Williams, el doctor Luis Machado, que lo calificó de verdadero plan de turismo y pidió el apoyo del Club Rotario para el mejor desenvolvimiento del mismo, después de buscársele la manera práctica de su financiamiento.

A instancia de la Presidencia usó de la palabra el señor Secretario de Agricultura, ingeniero Amadeo López, que pronunció una brillante pieza oratoria en relación con el tema que se debatía, que calificó de extraordinaria importancia para el desenvolvimiento futuro de Cuba. Se mostró satisfecho el Secretario de Agricultura de la colaboración que prestaba el Club Rotario de la Habana a todas las obras de carácter nacional y dijo que los actuales momentos eran de amor y de concordia para que unidos todos los cubanos laboraran en bien de Cuba.

Hizo referencia a la necesidad de construir una carretera de Pinar del Río hasta San Juan y Martínez para poderle mostrar también al turista las bellezas de Vueltabajo y ofrecerle tabaco elaborado en esa región a fin de hacerle saber que es el mejor que se produce en el mundo. Dijo que pronto esto sería una hermosa realidad por cuanto ya tenía el firme ofrecimiento del Presidente de la República para disponer de los fondos necesarios para la construcción de esa carretera.

Trató después el Secretario de Agricultura de la imperiosa necesidad que había de darle intensificación a la riqueza agrícola en Cuba en otros campos que no fueran el del azúcar y el tabaco para hacer más viable la vida del campesino.

El Secretario de Hacienda Ingeniero I. Montoulieu, expresó su agradecimiento al Club Rotario por la invitación que le había hecho para asistir al almuerzo de ayer, mostrándose de perfecto acuerdo con la tesis mantenida por su compañero de Gabinete, el Secretario de Agricultura. Elogió la labor del Club Rotario de la Habana, que calificó como una de las fuerzas más pujantes de Cuba, y declaró que se sentía satisfecho y orgulloso de la buena cooperación que esa institución le prestaba al Gobierno en el desenvolvimiento de sus futuros planes de reconstrucción nacional.

UN NUEVO CUARTEL DE LA MARINA CONSTITUCIONAL EN SANTA CRUZ DEL NORTE

Por gestiones del jefe del Distrito Naval Norte, comandante Morales y auspiciado por el activo teniente Manuel Ajuria, jefe del puesto de Santa Cruz del Norte, se está construyendo en esa localidad el Cuartel de Infantería de Marina que en un próximo futuro habrá de constituir un motivo de orgullo para esa población que ve con agrado la designación del teniente Ajuria para tal finalidad y que por sus merecimientos y prendas personales, ha sabido en poco tiempo captarse el afecto de sus subalternos y de cuantos allí conviven. Esa edificación llevará en su parte interior todos los requisitos de higiene y comodidad que son necesarios en los establecimientos modernos de su índole, prestando, por consiguiente un servicio de gran utilidad a la Infantería de Marina Constitucional.

INGRESO EN «HIJAS DE GALICIA»

En la clínica «Hijas de Galicia», ingresó ayer procedente de San Antonio de los Baños la joven Liduvina Zorrilla Setien, de 17 años, para ser asistida de graves síntomas de intoxicación.

La joven Zorrilla reside en la calle Real, en Nazareno, San Antonio de los Baños y por un disgusto que tuvo con su esposo, con ánimo de privarse de la vida, ingirió el contenido de un pomo de tinta rápida.

Tropas al mando del Teniente Coronel Tabernilla, Jefe de la Cabaña, tomaron por asalto a Cojímar en un simulacro

Las fuerzas demostraron eficacia en estas maniobras de práctica Un avance táctico realizado brillantemente. Invitados de honor y representaciones de Cuerpos armados

Las maniobras realizadas por el Regimiento Séptimo—La Cabaña—simulando un ataque para tomar la Villa d Cojímar, qu «aparecía invadida brillantemente por el Teniente Coronel Francisco Tabernilla y Dolz, jefe del referido Distrito Militar.

El acto, que dió comienzo a las nueve de la mañana, culminó en un almuerzo espléndido en la finca Villarreal, ubicada a ocho kilómetros de la Cabaña, y el cual fué presidido por el amable anfitrión.

En la mesa de la presidencia tomaron asiento, además del Teniente Coronel Tabernilla, el capitán Carlos Cantillo, en representación del Jefe del Ejército, Coronel Batista; el Comandante Margolles, el capitán Oscar Díaz y el Teniente Pedraza, en representación del Regimiento «4 de Septiembre» y el Cuartel General del Ejército; el Teniente Coronel Figarola, por la Cruz Roja Cubana; el Teniente Coronel Eleuterio Vega por la Policía y en representación del Coronel Pedraza; el Teniente Coronel M. Terán y el Capitán Febles, por el Cuerpo de Bomberos; el Capitán D. Torra, por el Buró de Prensa, el Capitán L. Porta, representaciones de la Marina de Guerra, y otros oficiales de alta graduación.

Lesionados leves

Durante las maniobras que resultaron precisas dentro de la táctica moderna se registraron tres lesionados, pero no de cuidado, por suerte.

El Comandante Munilla, que se hirió en la mano con una cerca de púas al traspasarla sobre su cabalgadura; el Teniente Coronel M. Terán, que fué lanzado de su caballo, recibiendo lastimaduras en una rodilla y un soldado que se dislocó un brazo.

Al terminar las maniobras

Todas las tropas que tomaron parte en las maniobras, terminadas éstas, se apostaron a todo lo largo del malecón de Cojímar, frente al histórico castillo, y allí el Teniente Coronel Tabernilla fué revisándolas y al mismo tiempo felicitando a los jefes de las unidades y ofreciendo palabras de aliento a toda la tropa.

Poco después varios oficiales acudieron al Club de Oficiales donde se sirvió un refrigerio y se bebieron unos cocktails.

Desde allí, una hora más tarde, partieron el Jefe del Regimiento, su Estado Mayor e invitados con rumbo a la finca Villarreal, donde, como hemos dicho, se sirvió dentro de la más franca de las camaraderías el espléndido almuerzo.

Cómo fué la toma de Cojímar

Según el plan a seguir para el entrenamiento de las tropas, el Teniente Coronel Francisco Tabernilla Dolz, M. M., Jefe del Regimiento número 7, «Máximo Gómez», (Artillería) dispuso un supuesto táctico consistente en un combate ofensivo contra el pueblo de Cojímar del cual se encontraba posesionado un enemigo imaginario.

A ese efecto, el referido Jefe ordenó que en dicha maniobra tomaran parte las fuerzas siguientes: el Batallón número 3 al mando del Comandante José Quevedo Núñez, M. M., compuesto dicho Batallón de su Plana Mayor, 3 Compañías de Fusileros, una de Armas Auxiliares y su Transporte a Lomo, llevando además como agregadas dos Compañías de Fusileros del Batallón número 1, la Batería Ligera y la Sección de Sanidad, todos del Regimiento número 7.

Asimismo, el Teniente Coronel Tabernilla le trasmitió al Comandante Quevedo, Jefe de la Columna, la supuesta información siguiente: Que en Cojímar había desembarcado la noche anterior una fuerza enemiga compuesta de unos mil hombres armados de fusiles y ametralladoras, no teniéndose noticias de que hayan hecho fortificaciones, ni que cuenten con artillería, sabiéndose q. han ocupado dentro de la población los edificios: Torreón de Cojímar, Preventorio «Martí», Hotel «Loma», Chalet «Boada» y Club «Pirata», sospechándose que tengan aviones de combate. Se le informó también que las fuerzas que podrían prestarle apoyo a la columna eran el resto de las fuerzas en la Cabaña, las del Escuadrón de la Guardia Rural de Guanabacoa y fuerzas de Regla.

Concentración del mando

En la madrugada de este día, una vez concentrado el mando del Comandante Quevedo en los Campamentos de la Cabaña, éste dispuso que el mismo se desplegara a las 6 a. m., fraccionándose en pequeñas columnas hasta la posición de reunión en el lugar conocido por «Loma del Tanque» situada a cien metros al Oeste de todo el camino carretero que une la carretera Morro-Cojímar con el entronque San Gregorio, tomándose precauciones contra los posibles ataques aéreos.

Siendo las ocho a. m. y estando ya las tropas en el lugar de reunión el Comandante Quevedo dictó la orden de Campaña para el ataque, dando como mpa un croquis de posición de Cojímar en escala de 1:10.000, cuyo ataque tendría como plan general lo siguiente: la Columna atacaría al enemigo desde sus posiciones de reunión envolviendo el flanco izquierdo de éste apoyándose en el fuego de concentración de la Batería Ligera desde su emplazamiento de la «Loma del Tanque», batiendo los lugares donde se ha hecho fuerte el enemigo. En dicha orden señaló como hora del ataque las 9 y 30 a. m. Línea de partida camino carretero que parte de la carretera Morro-Cojímar hasta el entronque de San Gregorio; que se halla situado al Este de las posiciones de reunión; y que la dirección del ataque fuera directamente al Este.

Desarrollo del plan

Para el desarrollo de este plan general se dispuso que la Primera Compañía del Batallón número 3 al mando del Teniente Gumersindo Díaz, M. M. y una Sección de Ametralladoras como fuerza de contención atacará por la carretera Morro-Cojímar desde su posición de reunión teniendo como objetivo la ocupación del Club Pirata y Torreón de Cojímar, q. la 2a. Compañía del Batallón número 3, al mando del Teniente Roberto de Quesada, con una Sección de Ametralladoras, como fuerza de contención, atacara desde su posición de reunión por el camino que conduce desde «Loma del Tanque» hasta el «Hotel Loma», teniendo como objetivo el desalojo y ocupación del referido Hotel y chalet «Boada»; que la Tercera Compañía del Batallón número 3 al mando del Capitán Pérez Frontela con una Sección de Ametralladoras realizara el ataque envolvente desde su posición de reunión por la carretera de Casa Blanca-Cojímar, ocupando la loma «Urria» y el Preventorio «Martí»; que la Tercera Compañía del Batallón número 1, al mando del Teniente Robustiano Piña, siguiendo a unos cien metros detrás de la anterior, la apoyara vigorosamente como segunda a la del asalto; que la Segunda Compañía del Batallón número 1, al mando del Capitán Tomás V. Perdomo, menos un Pelotón, marchara a 700 metros detrás de las fuerzas de contención por la siguiente ruta: Loma del Tanque, camino que conduce al Hotel Loma, actuando como reserva y permaneciendo lista para moverse sobre los puntos que puedan asignársele; que la Batería Ligera al mando del Capitán Antonio Morales con 4 cañones de 73 mm. emplazada en la Loma del Tanque comenzara su fuego de apoyo a las 9 y 30 a. m., batiendo por medio de torio «Martí», Hotel «Loma», Chalet concentraciones sucesivas el Preventorio «Boada», Torreón de Cojímar y Club «Pirata», desarrollando su mayor volumen de fuego sobre la primera de estas posiciones para secundar más vigorosamente el ataque envolvente; que el Segundo Pelotón de la Segunda Compañía del Batallón número 1 actuara como destacamento de protección de la Batería Ligera; que la Compañía de Armas Auxiliares del Batallón número 3, al mando del Capitán José M. Nápoles menos Tres Secciones de Ametralladoras con una Sección de Morteros y un cañón de 37 mm. apoyara las unidades de asalto haciendo fuego sobre los elementos hostiles más avanzados; que el Pelotón de Transporte a Lomo marchara a retaguardia de la Reserva; que la Sección de Sanidad al mando del Capitán Médico Víctor M. Padilla estableciera su puesto de auxilio en la casa de campo de los Padres Escolapios; que la Plana Mayor se moviera por la ruta: Loma del Tanque, camino que conduce al Hotel Loma, marchando el Comandante Quevedo a la cabeza de la Plana Mayor; y que las comunicaciones con este Puesto de mando se llevaran a efecto por medio de mensajeros montados y un destacamento de señales con banderas.

El anterior desarrollo se efectuó con precisión matemática y cuando el Comandante Quevedo, supuso que por su superioridad de fuego en el ataque había silenciado las posiciones enemigas ordenó el asalto general cuando estuvo a la distancia conveniente, suspendiendo entonces las tropas el fuego, armando sus fusiles con las bayonetas y a la carrera entraron en el pueblo al grito de: ¡Viva el Coronel Batista!

La disciplina, pericia y eficacia de las tropas quedaron demostradas.

El Teniente Coronel Tabernilla fué auxiliado por el Jurado siguiente: Comandante Inspector Enrique Borbonet, M. M., Comandantes Arturo Díaz Calderón, Felipe Munilla, M. M. y José Figarola; y Capitanes Elio Sánchez, M. M., Juan y Sotolongo y Ramón Garcés, M. M.

El Capitán Padilla atendió gentilmente a los representantes de la prensa extranjera y nacional.

TOMO CAFI-COLA

Omella Pedroso, de 58 años, vecina de Lagunas número 3, fué asistida de graves síntomas de intoxicación, que dijo sufrió al tomar un vaso de cafi-cola, en una venta de guarapo que existe en Monte y Castillo.

Esta foto fué tomada ayer con motivo de la visita a ría de Hacienda el Secretario de Defensa, doctor aparece teniendo a su derecha al Secretario de Ha Eduardo I. Montoulieu y al comandante Juan V. G del Servicio Central de la propia

INVITAN A CUBA AL TO DE ESGRIMA QUE EN BRE EFECTUARA EN ESTADOS

El Cónsul en Canadá ha notificado a la Ca que en dicho país hay actualmente 1,472 p habla española. Datos curiosos fueron dad

El Cónsul general de Cuba en New Orleans, señor Calixto García Enamorados, ha comunicado a la Secretaría de Estado que ha recibido de Mr. Orest Meyker, Marshal of Arms, 523 Roral St., New Orlenas, USA., la siguiente carta que, traducida del inglés, dice así:

«Estimado señor: En relación con nuestro venidero torneo internacional de esgrima, esta Federación le pide que notifique a los esgrimistas de su país nuestros planes de celebrarlo en los días 11, 12, 13 y 14 del mes de marzo de 1937. Las inscripciones para el torneo se celebrarán el día 10 de marzo en esta dirección (ut supra). Cualquier esgrimista amateur o profesional podrá inscribirse gratuitamente. Habrá competencias individuales para hombres, con florete, espada y sable; para mujeres, solamente con florete. Apreciaremos también que nos facilite direcciones de Clubs de Esgrima de su país, para establecer relaciones cordiales con ellos».

Próxima visita al Canadá de Su Alteza Real Chichibu.

El Cónsul general de Cuba en Ottawa, Canadá, señor Gabriel de la Campa, ha comunicado a la Secretaría de Estado que Su Alteza Real el Príncipe Chichibu, hermano de Su Majestad el Emperador Hirohito, visitará próximamente el Canadá al dirigirse a Europa, para representar al Japón en la ceremonia de la coronación de Su Majestad el Rey Jorge VI.

Su Alteza desembarcará en Vancouver, provincia de la Columbia Británica, a fines de marzo, y por ferrocarril irá a Ottawa. Permanecerá en esa capital dos días, como huésped de honor del Gobierno canadiense. Después irá a Nueva York, embarcando allí con destino a la Gran Bretaña.

Población canadi español

El propio funcio briel de la Campa, Secretaría que segú Oficina de publicidad de Industria y Comer del total de 10.376.786 ese país tenía al efect el décimo censo gener nio, 1.472 eran de len

Según dicho censo, toc personas podían hablar idioma inglés, 480 de ellas nacido en España, 243, en países latinoamericanos; 123, en los Estados Unidos de América; 372, en el Canadá; 196, en otros países británicos, y los otros 58, en el resto del mundo.

La deuda pública del Canadá.

Informa el citado señor Gabriel de la Campa, Cónsul General de Cuba en Ottawa, que de acuerdo con las estadísticas acabadas de publicar por la Oficina de Estadísticas del Canadá, la deuda pública total de ese país, sin incluir las deudas indirectas de las municipalidades, ascendía en el año 1935 a $6.786.869.473.

De esa cifra correspondían: A) Deuda neta directa: deuda neta del Gobierno del Dominio en 31 de marzo de 1936, $2.846.110.958; deuda neta de los nuevos gobiernos provinciales, en distintas fechas del año, pesos 999.440.241; deuda neta de todas las municipalidades canadienses el 1 del año, $1.469.142.077; y en total, deudas netas directas federales, provinciales y municipales $5.314.693.276. B) Deuda indirecta o garantizada: deuda del Gobierno del Dominio, pesos 1.240.881.361; deuda de los gobiernos provinciales, $231.294.836; y en total, deudas indirectas o garantizadas federales y provinciales, pesos 1.472.176.197. No se conoce la ascendencia de las deudas indirectas de las municipalidades canadienses.

Número de barcos de bandera belga

El Encargado de Negocios de Cuba en Bruselas, señor Gustavo Sotolongo, informó a la Secretaría de Estado que de acuerdo con datos publicados en algunos diarios de esa capital, el número de barcos amparados bajo la bandera belga era de 153 en 1929, el cual ha descendido a 95 al final de 1935.

En 1936 el número era de noventa barcos, pero el mejoramiento de la situación económica hace deducir un aumento en el tonelaje total belga, a juzgar por las órdenes para nuevos barcos de los armadores nacionales.

ta a que ran a todas República.

esa solicitud, y en al interés demostrado en es- asunto por el Gobernador señor Roberto Pérez Lara, el Consejo Provincial de Camagüey, ha tomado el plausible acuerdo de consignar un crédito de mil pesos, que incluirá en su presupuesto para el próximo año fiscal, y que destinará como subvención al Instituto Cívico Militar.

También el Gobierno Provincial de la Habana, ha adoptado un acuerdo semejante, y teniendo en cuenta la humanitaria labor de beneficencia social que desarrollará el Instituto Cívico-Militar, es de esperarse que los restantes Gobiernos Provinciales y Municipios sigan el ejemplo.

comisión reorganizadora de las Escuelas de Comercio, interesando la restitución de las juntas de gobierno a esos planteles.

Los profesores integrantes de dicha comisión se oponen resueltamente a ello.

Inspector trasladado

Ha sido trasladado a la Superintendencia General de Escuelas, a prestar servicios en comisión, el inspector del distrito escolar de Jaruco, señor Angel de la Gándara.

El inspector del distrito de Aguacate, señor Oscar de Armas, atenderá también la inspección del distrito de Jaruco mientras dure la citada comisión.

Una comisión de becados

Una comisión de becados de la Escuela de Artes y Oficios de la Habana visitó ayer al Secretario de Educación, doctor Fernando Sirgo, para interesar el pago del mes de enero.

Dichos becados son en su mayor parte del interior de la República.

Hace falta crear unas 4,000 aulas

La jefa del negociado Técnico Escolar de la Secretaría de Educación, señorita Odila de Quesada, celebró ayer una entrevista con el doctor José Manuel Pérez Cabrera, Director de la Enseñanza, informándole de las necesidades de la Instrucción Primaria.

Según sus manifestaciones, hace falta crear, por lo menos, 4.000 aulas más, principalmente rurales, para atender en condiciones medianamente normales a la población infantil que necesita de la enseñanza.

Aprueba la Comisión ocho retiros

Ocho retiros acordó conceder en su última sesión la Comisión del Retiro Escolar.

Son ellos los de Alberto Pérez, de Alto Songo; Daniel Folger, de El Cobre; Ramona Martínez, de Cienfuegos; Angel Fernández, de Matanzas; José Ramón Collazo, de Pedro Betan-

Empezó el conteo de las alcancías de la Flor de la Caridad

Las presidentas de todos los subcomités entregaron ya sus liquidaciones de las fiestas

En el salón de actos del Quinto Distrito se constituyó ayer mañana el Comité Organizador de la «Fiesta de Caridad» en la provincia de la Habana, bajo la presidencia de la señora Caridad González, esposa del teniente coronel Gonzalo García Pedroso.

Con la Sra. Caridad González se encontraban la secretaria Sra. Teresa De-Beche de Arango, la tesorera señora Gloria Debesa de Castillo, la secretaria del Comité Central Organizador, señora Carmela Gato de Cruz, la Plana Mayor del Regimiento número 5, Cap. Máximo del Castillo y Zamora, como contador el suboficial Enrique E. Landa, por los Comités de la provincia el Cap. Auditor José A. Arango Mestre y como representante del Escuadrón 5 el primer teniente José M. Bousquet y Rodríguez M.M. También concurrió, invitado por el Cor. García Pedroso nuestro compañero Sr. Joaquín de la Cruz, jefe de propaganda de la «Fiesta de Caridad».

Se encontraban presentes las presidentas de los Subcomités Locales, las cuales fueron entregando sus respectivas liquidaciones de los distintos actos celebrados en la provincia, así como las alcancías que sirvieron para la cuestación del día 30 de enero.

Inmediatamente se levantó acta de entrega de las mencionadas liquidaciones, que serán escrupulosamente revisadas. Se inició a continuación la apertura de las alcancías, comenzándose con las correspondientes a la villa de Güines.

Como detalle interesante que demuestra el entusiasmo con que todo el pueblo de Cuba ha respondido a la cuestación en favor de los asilos, las creches y los hospitales, podemos anotar que las dos primeras alcancías abiertas, tomadas al azar, del grupo de Güines, dieron el siguiente resultado: alcancía número 2064 a cargo de la Srta. Delia Sierra, $19.11; alcancía número 2065 a cargo de la Srta. Isabel Jurado, $27.43.

En breve se publicará la relación completa a fin de que sea conocido el montante de la cuestación en la provincia.

ACTO CULTURAL EL DOMINGO EN LA ACADEMIA NACIONAL DE ARTES Y LETRAS

Un sugestivo acto cultural organiza para el próximo día 7 la Academia Nacional de Artes y Letras, el que tendrá efecto a las diez de la mañana en su local de Acosta y Compostela.

He aquí el programa:

I.—Himno Nacional.

II.—Recitaciones por el Sr. Ricardo Florit.

III.—Viejos ritmos cubanos. Las letras en las canciones. Conferencia por el Presidente de la Academia, doctor Eduardo Sánchez de Fuentes.

Las ilustraciones estarán a cargo del maestro Vicente Lanz y de los trovadores Sindo Garay y su hijo Guarioné.

La entrada es libre. No se necesita invitación.

ARROLLADO POR UN AUTO

Agustín Guasch Freire, de 62 años, vecino de 12 y 23, en el Vedado, fué asistido de graves contusiones en le cuerpo, que sufrió en la esquina de Neptuno y Monserrate, al ser arrollado por el automóvil 10.109, que manejaba Justo Armenteros Caraballo, vecino de Zapata número 3.

El hecho se estima casual.

El Radio

RCA Victor

Ofrece esta tarde a las 4 por las Emisoras

CMQ	880 Kc.
COCQ	9750 „
COCO	6010 „
CMCF	810 „
CMBZ, Salas	1000 „
CMHB, S. Spíritus	1240 „
COHB, S. Spíritus	6280 „
CMHK, Cruces	1330 „
CMHI, S. Clara	1210 „

Un programa en el que actuará el popular tenor español

Agustín GODOY

como despedida de la Habana.

Programa dedicado especialmente al Departamento de Exportación de la RCA Víctor, en Camden, y a las Oficinas de la citada Compañía en Los Angeles, Cal.

Tanto éste como otros buenos programas que se radian en Cuba y en el Extranjero, se escucharán mejor en un radio

RCA Víctor

— VOZ MAGICA —

DISTRIBUIDORES PARA CUBA

HUMARA y LASTRA S. en C.

RICLA (MURALLA) 83 y 85

TELEFONOS M-1640 y M-9093

En su ponencia el Dr. Rodríguez Lendián pide que sean sacadas a oposición las cátedras vacantes

Las incluye a todas: las que se hallan cubiertas interinamente, y las que habrán de crearse. Ya ha sido aprobada más de la mitad de los Estatutos. El doctor Vieta dona mil pesos a la Universidad

Más de la mitad de los artículos de los Estatutos universitarios han sido aprobados ya al mediodía de ayer por la Comisión profesoral reorganizadora.

Una gran parte de la ponencia del doctor Evelio Rodríguez Lendián, que desde hace dos días se viene discutiendo, mañana y noche, debido a la gran importancia de su contenido, fué sancionada.

En dicha ponencia se regula la carrera profesoral, en sus distintas categorías, los derechos y deberes de los profesores, la forma de cubrir las cátedras y otros particulares.

De acuerdo con la misma debe sacarse a rigurosa oposición todas las cátedras vacantes, las que están cubiertas interinamente y las que se creen.

Sobre la parte de la ponencia que se refiere a los ayudantes graduados —hoy profesores agregados—, se ha pedido la opinión a las distintas escuelas del Alma Mater que deberán informar a la Comisión Profesoral por medio de sus delegados.

Podrán presenciar las reuniones los delegados suplentes.

La Comisión Profesoral ha tomado el acuerdo de permitir que asistan a sus reuniones los delegados que fueron electos por los distintos claustros de profesores para sustituir a los trece miembros en propiedad en caso que faltaren a sesión.

Dicho acuerdo se adoptó para que los suplentes estén al tanto del proceso restructurativo y puedan sustituir en cualquier momento, sin deficiencias, a los delegados propietarios.

La forma de ingreso en la Universidad y la matrícula fueron los puntos a tratar anoche.

Hasta las primeras horas de la madrugada volvió a permanecer reunida la Comisión Profesoral Reorganizadora de la Universidad.

Aprobó 22 artículos más de los Estatutos, terminando con la ponencia del doctor Evelio Rodríguez Lendián sobre el profesorado y entrando de lleno en la ponencia del doctor Víctor Rodríguez sobre la docencia.

La forma de ingreso en cada escuela universitaria se dejó a la libre determinación de cada una de ellas, poniéndose para entonces su incorporación a los Estatutos.

Una gran parte de los debates de la noche giró sobre el montante de la matrícula y la regulación de la matrícula gratis, es decir la forma en que se concederá y su distribución por escuelas.

Para el lunes próximo la Comisión Profesoral tiene proyectado tener terminados los Estatutos, a fin de enviarlos a una comisión de estilo.

Sobre la exposición del Comité Estudiantil Universitario negándose a aceptar el acuerdo que prohibe las reuniones en el Alma Mater, dada a conocer ayer, nada se trató.

El doctor Vieta dona 1,000 pesos a la Universidad.

El doctor Angel Vieta, profesor de la Universidad ha donado los haberes que dejó de percibir del mes de mayo al de octubre del año pasado, con motivo de ausentarse de las actividades académicas.

Asciende a mil pesos la cantidad donada y será destinada a la adquisición de aparatos de instrumental para su cátedra de Histología.

Tres ponencias en turno

Se encuentra en turno para ser discutida la ponencia del doctor Carrera Jústiz sobre los organismos universitarios.

Ha sido presentada también a la Comisión Profesoral una ponencia del doctor Rodolfo Méndez Peñate sobre asociaciones estudiantiles y otra del doctor Rafael Biada sobre la Oficina Internacional de Información Universitaria.

Citan a los estudiantes de derecho que les faltan documentos en los expedientes.

Se nos informa en las oficinas del departamento de Ciencias Jurídicas que los estudiantes de Derecho a quienes les faltan algunos documentos para completar sus expedientes, deben concurrir a ellas a la mayor brevedad.

Deben dirigirse al Jefe de dichas oficinas, señor Fernández Fiallo.

Rodríguez Narezo se entrevista con el Rector.

Sostuvo ayer una entrevista con el Presidente de la Comisión Profesoral ingeniero José Manuel Cadenas, el estudiante Guillermo Rodríguez Narezo, Presidente de la Asociación de Alumnos de Derecho Diplomático.

Se interesó por que la Escuela de Derecho Diplomático —hoy anexa a la Escuela de Ciencias Sociales, Políticas y Económicas— funcione con la misma importancia que tenía antes.

Salió muy complacido de la entrevista.

El lunes elevarán las firmas al Presidente

El Comité Pro Día del Estudiante Preso elevará el lunes próximo al Presidente de la República, doctor Federico Laredo Bru las firmas recogidas en toda la República a favor de la libertad de las estudiantes presos.

Hay millares de ellas.

No acepta el CEU el acuerdo de no reunión.

En una larga exposición redactada ayer por el Comité Estudiantil Universitario, se hace público que dicho organismo no acepta, en nombre de los principios universitarios, el acuerdo de la Comisión Profesoral prohibiendo las reuniones de profesores y alumnos en el recinto del Alma Mater hasta que se publiquen los Estatutos.

Estima que el citado acuerdo, que ha sido ratificado por la Comisión, vulnera los derechos académicos que le asisten y transcribe el artículo de la Ley Docente que se refiere precisamente a las reuniones en la Universidad, señalando que no las prohibe ni autori

DAVIS" CON UNA NUTRIDA EXCURSION DE TURISTAS AMERICANOS

HABANERA

AS DE MAÑANA

a no-
monia
Emilia,
do, en
os con-
rita Lo-
n y ta-
lez Pé-
Asocia-
onga y
licacio-
Museo

s siem-
ias» es-
loral de
z.
as» será
especial-
ncée.
irinos, la
Pérez viu-
del novio
González
ovia.
rmarán los
érrez, Emi-
y el doctor

octores José
z Albertini,
dio Stincer,
las Damas

erificará ante
doctor Alfredo
marán por ella
a, José Ramón
Arrojo y por
Espinosa y los
wston y Reinal

sábado, contrae-
encantadora se-
ez Quintan y el
Mateo Fernández

á efecto en la re-
a, en la provincia
dos de cuyas me-
tenecen los contra-
jardín «Casa Trías»

cuya justa fama se extiende por toda la República, llegará hasta la lindísima novia el ramo de mano que será un primoroso modelo del conocido jardín de la calle Doce.

Serán apadrinados por la señorita Adela González Sainz y por el señor Francisco María Pérez.

Para las seis de la tarde está señalada la boda de la encantadora señorita Ruth Bello Riquelme y el señor Francisco García Olivares.

Se llevará a efecto en la Iglesia de San Juan de Letrán, el bello templo de los RR. PP. Dominicos en la calle 19, que será objeto esa tarde de una decoración floral primorosa por parte de los floristas maestros de «El Clavel», el famoso jardín nacional de los hermanos Armand.

El ramo de mano, confiado también al buen gusto de aquelos artistas inimitables, será un precioso modelo Colonial.

La distinguida señora Remedios Olivares viuda de García, madre del novio, y el estimado caballero Ismael Bello Riquelme, hermano de la novia, serán los padrinos.

Entre los testigos se cuentan, por la novia, los señores Julio Rodríguez Lamult, Guillermo García Olivares, Rafael García Olivares y Luis Lage Hidalgo Gato, y por el novio, los señores Luis Lagomasino, Guillermo Magaz y del Real Herrera, Francisco Munguía y Andrés del Monte.

Otra boda el sábado.

Se verificará en la residencia de la novia y serán contrayentes la linda señorita Emilia Rodríguez y Rodríguez y el joven Ernesto Rodríguez y Morales.

Entre los más lindos modelos diseñados por los artistas del gran jardín «El Clavel» para las novias de este invierno ha escogido la dulce «fiancée» el precioso ramo que lucirá durante la ceremonia.

Tema para nuestra crónica, estas bodas.

E.—El bridge que te-
para la tarde de hoy,
Club, la gentil dama
de Alfonso, ha sido
ado.

Lo que consignamos para conocimiento de todas las personas que estaban invitadas.

Se celebrará en fecha próxima que oportunamente anunciaremos.

EN TRIANON.—Hoy se estrena en el teatro «Trianón», que cada día se ve más favorecido, la magnífica cinta «La esposa de su hermano», el más reciente triunfo del actor de moda, Robert Taylor.

Con el apuesto actor colaboran en esta interesante cinta Bárbara Stanwick y Jean Hersholt, entre otros.

Tema para la crónica será el estreno de hoy.

SANTOS DE HOY.—Santa Agueda, es la festividad de hoy.

Saludamos a un grupo de damas que están de días.

Aguedita Deschapelles, la joven y bella señora del doctor Carlos Deschapelles.

Aguedita Azcárate, gentil esposa del señor Benito Durán.

Aguedita Knight de Rodríguez, la respetable dama, y su hija Aguedita Rodríguez Knight, tan encantadora.

Aguedita González, la señora de Luis de Cárdenas.

Aguedita Alkázar viuda de Giquel.

Y Agueda Quesada de Bordenave.

Y la gentil señorita Aguedita Semestre y Gastón, perteneciente a nuestra mejor sociedad.

EL TE DE MAÑANA.—En el Vedado Tennis Club, como hemos anunciado, habrá mañana un té bailable que promete resultar animadísimo.

Amenizado será por la orquesta de los hermanos Le Batard, el renombrado conjunto musical.

Dará comienzo a las cinco y media.

Y se prolongará hasta las nueve.

Por la animación que hay en nuestra sociedad auguramos un gran éxito.

BAILE DE MAMARRACHOS—Mañana sábado, en el aristocrático Biltmore Yacht Club habrá un baile de mamarrachos organizado por un grupo entusiasta de muchachas y jóvenes de nuestra sociedad.

Trátase de una fiesta de carácter particular, para la que las invitaciones ya están repartidas totalmente.

Una magnífica orquesta amenizará el baile.

Resultará animadísima.

(Continúa en la página CINCO)

en C

En el Negociado
Rezagos de la Secret
caciones, se encuentra una
cartera de cuero, que se supone
hurtada a un turista y echada después en un buzón de Correos. Entre otras cosas contiene dicha cartera unas tarjetas que dicen: Milton Neiman, de New York City.

En tanto se solicita de la Administración Postal Norte Americana la práctica de gestiones para encontrar al dueño de la citada prenda, la Administración de Correos de la Habana, ha dado esa nota a la prensa por si se encuentra aún en esta Capital, el interesado y desea recogerla.

Sesión del Consejo Superior

Ayer tarde celebró sesión ordinaria el Consejo Superior de Comunicaciones a las cuatro de la tarde. La orden del día fué la siguiente: lectura de la moción del Director de Telégrafos, sobre la creación de una oficina de Propaganda Postal y Telegráfica; y de la suscrita por el Director de Radio, organizando la distribución administrativa y las funciones de cada departamento de la Dirección de Radio.

Cartas con valores devueltas

Entre las cartas ordinarias rezagadas por las Oficinas de Correos de toda la República durante el mes de enero, abiertas oficialmente en el Negociado de Certificados y Rezagos, se encontraron 10 con distintas cantidades en efectivo, de las cuales tres fueron devueltas al remitente y las restantes quedaron archivadas en dicho Negociado, por si son reclamadas.

En el referido período se encontraron 166, con giros postales, cheques de Bancos, sellos de correo, fotografías y otros objetos, de los cuales pudieron ser devueltas al remitente 25 y se enviaron al interior 18 para su gestión.

Giros Postales

En la semana anterior, la División de Giros Postales expidió órdenes por $9,567.17; pagó $130.972.01 y las remesas recibidas del interior ascendieron a $167.120.66.

La División de certificados recibió 18,170 artículos; entregó 28.518, de estos 1,617 correspondieron al departamento de cuarta clase.

Movimiento de personal

Relación del movimiento de personal habido entre funcionarios de la Secretaría de Comunicaciones:

Declarando terminados los servicios del señor René Valle Leal, en el cargo de Jefe de Negociado de Contabilidad, con categoría de Jefe de Segunda Clase y haber anual de $2,400.00; y reponiendo en dicho cargo al señor Horacio Rosa García en cumplimiento de la sentencia número 27 dictada por la Sala Segunda de lo Civil y lo Contencioso Administrativo de la Audiencia de la Habana, en 30 de enero de 1936.

Declarando terminados los servicios del señor Quirino García Rojas, en el cargo del Jefe de Negociado de Telefonía, con categoría de Jefe de Segunda Clase y haber anual de $2,400.00. Nombrando en su lugar al señor René Valle Leal.

Declarando terminados los servicios del señor Francisco Lazcano de la Torre, en el cargo de Sub Jefe de Inspectores de Servicios Públicos, afecto al Cuerpo de Inspección y Vigilancia con categoría de Jefe de Tercera Clase y haber anual de $2.100.00. Ascendiendo para ocupar esa vacante al señor Joaquín Alomá y Alvarez de la Campa, con categoría de Oficial Quinto con $1.200.

Trasladando al señor Francisco Muñoz Rodríguez, del cargo de Superintendente de la División de Carretería de la Administración de Correos de la Habana, con categoría de Jefe de 5ta. clase y haber anual de $1.700.00, al de Inspector de Comunicaciones, afecto al cuerpo de Insp. y Vigilancia, con igual categoría y sueldo.

Trasladando al señor Lorenzo Novela, del cargo de Superintendente de la División de Apartados de la Administración de Correos de la Habana, con categosía de Jefe de 5ta. clase y haber anual de $1.700.00; al de Superintendente de la División de Carretería de la propia Administración con igual categoría y sueldo.

Ascendiendo al señor Mariano Castro, de Segundo Jefe del Centro Telegráfico de Pinar del Río, con categoría de Jefe 6ta. Clase y haber anual de $1.500.00 a Superintendente de la División de Apartados de la Administración de Correos de la Habana, con categoría de Jefe de 5ta. Clase y haber anual de $1.700.00.

Ascendiendo al señor Antonio Cué Acosta, del Cargo de Jefe Local de Comunicaciones de S. Luis P.R. con categoría de Auxiliar Clase Primera con $540.00 a Segundo Jefe del Centro Telegráfico, con categoría de Jefe de Quinta Clase y haber anual de $1.500.00.

Declarando terminados los servicios del señor Casimiro Fernández, en el cargo de Inspector de Materiales, afecto a la plantilla del Cuerpo de Inspección y Vigilancia, con categoría de Jefe de 5ta. Clase y haber anual de $1.700.00. Nombrando en su lugar al señor José Requejo Busu-

VA-TRO-NOL

ALMORRANAS

El terrible tormento y los sufrimientos ocasionados por las almorranas pueden aliviarse instantáneamente y remediarse en poco tiempo con el uso del Unguento Cadum. Haga por conseguir una caja en seguida. El legítimo viene en un solo tamaño y se vende siempre en su envase de origen. Cuidado con las imitaciones.

FARMACIA Y DROGUERIA TAQUECHEL
DE TURNO LOS VIERNES
OBISPO 27 · TELF. A-2146 · HABANA

FARMACIA DROGUERIA de "JOHNSON"
DE TURNO LOS LUNES
OBISPO Nº 30 TELEFONO-A-2129.

LA MAYOR
35 EDIFICIOS
700 EMPLEADOS
SARRÁ
DROGUERIA
ABIERTA TODOS LOS DIAS
TODA LA NOCHE LOS MARTES
A-8026 A-3641

FARMACIAS DE TURNO HOY VIERNES

DESDE BAHIA A PASEO DE MARTI.

Habana 87	M-4604
Morro 50	A-8388
Monte No. 2	M-9400
Obispo No. 27	A-2141
Lamparilla y Villegas	M-5718
Neptuno y Manzana de Gómez	M-2277
Paula No. 85	M-4129

DE PASEO DE MARTI A BELASCOAIN

Galiano 9 B	M-1500
Reina No. 2	A-7300
Escobar y Peñalver	M-5450
Maloja y San Nicolás	M-7712
Animas e Industria	M-4040
San Nicolás y Gloria	M-5222
Revillagigedo y Corrales	M-4666
S Rafael y Campanario	M-4588
Lealtad y Animas	M-4480
Belascoain y Corrales	U-5427
Belascoain y Salud	U-1864
Neptuno 145	U-7018
Suárez 84	M-4622
Aguila y Colón	M-5515

DE BELASCOAIN A INFANTA

Infanta 113 esq. Llinás	U-6779
Infanta y San José	U-7074
San Lázaro 388	U-3535
Fernandina 77	M-5365
San Miguel y Oquendo	U-6936
Neptuno 230	U-1818

VEDADO

17 entre F y G	F-6222
19 entre 14 y 16	F-6211
23 entre J e I	F-6100
Zapata 128	F-6002
K No. 5	F-4404

VIBORA

J. del Monte 614	I-7242
Estrada Palma 59	I-7591
Pocito y Reyes	X-2351
San Mariano y Figueroa	I-7334

JESUS DEL MONTE Y SANTOS SUAREZ

J. del Monte y Rodríguez	X-2247
Pócito 16 (Lawton)	X-1300
Santos Suárez y Serrano	I-7609

LUYANO

Caserío de Luyanó 40	I-2348
Luyanó 130	X-3068
Reforma y Compromiso	I-3851

CERRO

Falgueras 15	M-3900
Salvador y Bellavista	I-7214
Primelles 12	

NOTA.—Este grupo deberá prestar servicio público todo el día y la noche de los domingos siguientes: Enero 17; Febrero 28; Abril 11; Mayo 23; Julio 4; Agosto 15; Septiembre 26; Noviembre 7; Diciembre 19.

Estos turnos han sido acordados en cumplimiento de lo dispuesto en el Art. VI del Decreto-Ley 2604 de 7 de Noviembre 1934.

UN IMPORTANTE CRIADERO DE MOSQUITOS HAY EN CIEGO DE AVILA, DICE OLAZABAL

En época de sequía se forman lagunatos pestilentes. Recuerda el Inspector Provincial de Camagüey la necesidad urgente de tapar la cañada que atraviesa la población. Solicitud denegada

El criadero de mosquitos más importante de la República está en Ciego de Avila. Así lo comunica, oficialmente, el doctor J. A. Olazábal, Inspector Provincial de Sanidad de Camagüey.

En un breve informe rendido al Director de Sanidad, doctor Ramos, dice el doctor Olazábal que se ha enterado por la prensa que el Secretario, Dr. Zamora, tiene el propósito de girar un avisita de inspección por toda la isla, por lo que le recuerda la necesidad urgente de proceder a cubrir la cañada que cruza por el centro de la ciudad de Ciego de Avila, a la que desaguan los servicios sanitarios de las casas colindantes, por lo que se forman en la época de sequía, grandes lagunatos pestilentes que constituye «el criadero de mosquitos no igualado en ninguna población de Cuba».

Termina el Inspector Provincial de Camagüey, recomendando a las autoridades superiores que las obras indicadas deben llevarse a cabo antes de que comience la época de las lluvias, pues de lo contrario, costarían mucha mayor cantidad que en estos momentos.

El anterior escrito ha sido trasladado al Secretario de Sanidad, el que tomara nota del mismo para presentarlo en próximo Consejo de Secretarios.

No lo autorizan a recoger papeles de desperdicio

El Comité Ejecutivo de Salubridad Pública, ha comunicado al Director de Sanidad, su acuerdo negativo a la solicitud hecha por el señor S. Laurent, de que se le autorizara para recoger los papeles de desperdicio que llegan a diario al Vertedero, para su arrojo fuera de la bahía y por el que ofrece pagar al Estado, la cantidad de cincuenta centavos por tonelada.

Dichos papeles de desperdicio proceden, en su mayoría, de hospitales, clínicas, comercios y casas particulares constituyendo un foco de infección que el Departamento de Sanidad no puede autorizar su traslado a otro sitio de la Capital, aun cuando sea para fabricar cartones, etc.

La campaña contra la avariosis

Bajo los auspicios del Servicio de Salubridad Pública de los Estados Unidos de Norte América, se reunieron recientemente en Wáshington, 350 expertos en enfermedades sociales, acordando solicitar del Gobierno Federal veinticinco millones de pesos al año, para proceder a una activa campaña contra las enfermedades sociales.

Presentes en la reunión, según noticias llegadas ayer a la Secretaría de Sanidad y Beneficencia, se hallaban representaciones de la American Medical Association, la American Social Hygiene Association y de otros centros científicos, que han prometido una serie de conferencias de divulgación y artículos tendientes a llevar el conocimiento de esas enfermedades al público, indicándole la forma de curarlas.

Los anteriores datos, así como muchos más que se han recibido en nuestros centros sanitarios oficiales, afirman aún más el propósito que tiene el doctor Zenón Zamora de comenzar en Cuba, una campaña análoga, aunque no se cuente con los millones de las arcas del Tesoro de Uncle Sam; pero al menos se beneficiaría en mucho nuestra población, en la que tan desarrolladas se hallan esas enfermedades.

Figura entre los acuerdos tomados por los 350 expertos norteamericanos, como complemento, iniciar una activa campaña de prensa, impresión de folletos y demás medios de divulgación para enseñar al pueblo americano a defenderse de esos males.

Embarca el doctor Zamora

Acompañado de los doctores Ramos y Rivero Agüero, Director del ramo y Letrado Consultor, respectivamente, embarcó ayer para Sancti Spíritus el Secretario de Sanidad, doctor Zamora. Motiva el viaje el deseo que tiene de conocer personalmente las necesidades sanitarias del término.

Posteriormente el Jefe de la Sanidad visitará otros pueblos de la provincia villareña.

Los prácticos de enfermeros

La Consultoría Legal de la Secretaría de Sanidad se opone, por así disponerlo el Reglamento vigente, a otorgar título de ninguna clase a los numerosos practicantes de hospitales, clínicas, casas de salud, etc., que, alegando los años de servicio como tales desean se les expida título de enfermeros graduados.

Radio Emerson

Emerson Radio and Television

PARIS-LONDRES-BERLIN...
LO QUE UD. QUIERA...
POR SOLO
$20.00 entrada y
$ 9.00 mensuales

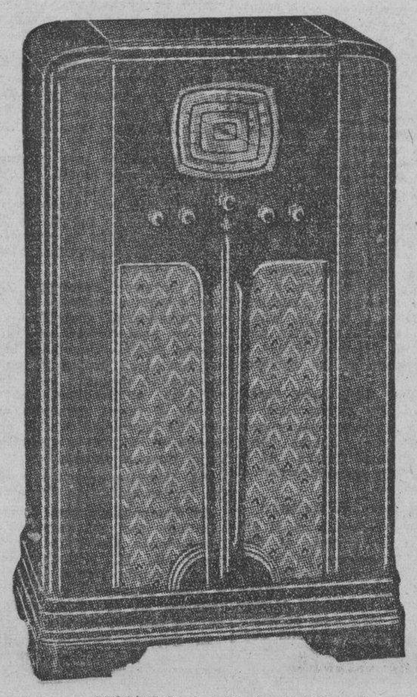

MODELO S-147 $128.00.

Elegante Consola Superheterodine 6 Tubos
Toda onda - Dial Gemloid

R. CARRERAS Y CIA.
PRADO 115 HABANA

De los Juzgados de Primera Instancia

Condenado a devolver un refrigerador

En el juicio declarativo de menor cuantía establecido por la Compañía Cubana de Electricidad contra Gustavo S. Iglesias, el señor Juez de Primera Instancia del Centro, doctor Rubio Linares, dictó sentencia con fecha de ayer declarando con la actora, y en su consecuencia con lugar la demanda establecida, y por tanto rescindido el contrato de compra-venta con reserva de dominio de un refrigerador eléctrico, condenando al demandado a la devolución del mismo y a la pérdida de las cantidades entregadas a cuenta, así como también al pago de las costas.

Sentencia de divorcio

El señor Juez de Primera Instancia del Este, ante el Secretario doctor Silvio E. Perdomo y Herrada, dictó con fecha de ayer declarando con lugar la demanda de divorcio establecida por Angel R. Reina y Carmona contra Octavia de Castro Palomino, y en consecuencia disuelto el vínculo matrimonial existente entre ambos cónyuges.

Juzgado de Primera Instancia del Norte. Secretaría a cargo de Fabio Gárate.

—Procedimiento hipotecario Antonio Ramiro Montalvo contra Joaquín Adán. Se ha tenido por consignada la suma de 10 pesos que se entregará al ejecutante debiendo comparecer en el Juzgado el doctor Raul Alfonso.

—Procedimiento Hipotecario Francisco González contra José Rodríguez Santana. Se ha tenido por consignada la suma de diez pesos que deberá entregarse al acreedor.

—Ejecutivo Hospital de San Lázaro contra María Castellanos. Se ha aprobado la tasación de las costas que ascienden a 440 pesos; debiendo comparecer en el Juzgado el doctor Rafael Campuzano.

—Mayor cuantía Compañía de Fomento de la Víbora contra Abelardo Martínez Romero. Se ha conferido traslado en réplica al actor; debiendo comparecer el procurador José Manuel Fernández.

—En el juicio de menor cuantía seguido por Manuel Alfonso contra José Ramón Guinart y Rafa. Soto se ha aprobado la transacción celebrada por las partes.

—Divorcio. Jesús Manuel Sánchez Gómez contra Inés María Valdés Sánchez, se ha dispuesto librar exhortos al señor Juez de Primera Instancia de Jaruco para las pruebas de testigos y de confesión del demandante; debiendo comparecer en el Juzgado del Procurador Raul Dávila.

—Deben comparecer en el Juzgado a la mayor brevedad el doctor Bruno Dávila y los procuradores Jaime Baca Arús y Orlando Gil.

Relación de los asuntos turnados ayer

Exportos: De Florida, en incidente, por Israel de la Torre al Centro.

De Cienfuegos, en incidente, por José Pe al Sur.

De Camagüey, en incidente, por José Armestro, al Oeste.

De Camagüey, en incidente, por Miguel Melian, al de Almendares.

De Camagüey, en incidente, por Francisco Cisneros, al Sur.

De Cienfuegos, en divorcio, por Esther C. Veliz Botell contra Miguel Conrado Martínez y Mancebo, al Oeste.

Incapacidad: Pelayo Villaverde y Fernández, al Sur.

Declaratoria de herederos: Josefa Isabel Sentenat y Figueroa, al Norte; Manuel Tellechea Trazoqui, al Este; Pablo Lima, al Centro.

Pensión de veterano: Isabel Susana Vazquez y Gamboa sobre pensión de su esposo Venancio Boada al Norte; Pedro Gavilan al Este.

Inscripción de nacimiento: Rogelio y Manuel Cancio y López, al de Almendares; Blanca Luz del Carmen Nodo López, al de Almendares; Angel Díaz al Oeste; Caridad López y Padilla, al Sur.

Cambio de apellido: Pastor Pérez sobre adición del apellido González, al Este.

Recíproco disenso: Andrés Jordana y Julia Freije, al Sur.

Divorcios: Angel Díaz y Alvarez contra Carmen García e Iglesias, al Sur; Alberto Betancourt y Hevia contra Ana López y Parente, al Este; Ofelia Fernández y González contra Luis Martínez Gener, al Norte; María Catalina Cortina Leyva contra José Enrique Leyva Gordill, al Centro.

ARRESTO

Silvio Derticós y Rodríguez, de 20 años y de Cuba 26 y Eduardo Núñez Alfonso, de 17 años y de Maloja 127, fueron asistidos en el Segundo Centro de Socorros de lesiones leves, que se produjeron al sostener una riña en División y Sitios.

Fueron arrestados por el vigilante 11775 Guillermo Valdés.

UN JOVEN CUBANO LLEGO DE NUEVA YORK, DEPORTADO POR LAS AUTORIDADES DE EE. UU.

Hoy llegarán tres vapores con carga y pasaje y mañana arribarán 5 más. En el «Yucatán», camino de New York, llegaron $2.350,000 en barras de oro y plata de México

Procedente de Veracruz llegó el vapor correo americano «Yucatán», de la New York & Cuba Mail S.S. Co., que trajo 35 pasajeros para la Habana, y carga y 64 pasajeros en tránsito para New York, para donde salió ayer tarde.

Viajan en este barco, los señores Henry Moscow, J. Sandford Harper y Anne Lockwood, todos del «New York World Telegram»; los hermanos Carlos, Pablo, Pedro y Chucho Martínez Gil, que integran un cuarteto mexicano que va a tocar en la Estación de Radio WEAF, de New York; Andrew Crawford y señora, conocidos deportistas de Wáshington, D. C.

Para la Habana llegaron: Andrés Alonso y Sra.; Clementina Ceballos, el comerciante japonés Tsuneji Fujiye, Octavio Jordán e hijo, Herman von Dratelm, Ramiro Baer, Gabino Camino, Juan Fernández Torres y familia y otros.

Les que se embarcaron

En el «Yucatán» embarcaron para New York, los señores George Le Pine y Sra.; Abel Piazza, John Mason y Sra., Edith Mc Lauhgin, Loretta Schleinan, M. Levis y Sra., José González Gutiérrez y Eduardo Granda.

Oro y plata por $2.350.000

Lleva el «Yucatán» 18 bultos de oro y 214 barras de plata con un valor de $2.350.000, del Federal Reserve al Banco de New York.

El «Quirigua»

De Cristóbal llegó el vapor americano «Quirigua», de la Flota Blanca, que trajo 20 pasajeros para la Habana. Conduce un cargamento de frutas y 69 pasajeros en tránsito para New York, siendo estos últimos turistas, que ya cruzaron por la Habana.

Para la Habana llegaron por este barco el senador americano por el estado de New Haven, Frederick Steiwer y Sra., quienes siguieron viaje a Miami; el abogado Héctor Giochetti y Sra. el médico panameño Alberto Navarro, María Ortega y Antonio García Souto.

Barcos de carga

Han llegado los siguientes barcos de carga el alemán «Anubis», de Bangkok, con arroz; el francés «Indiana», del Havre vía Miami; el noruego «Bertun», de Norfolk, con carbón, y el holandés «Leerdam», de New Orleans.

En el «Leerdam» viajan para Europa el periodista español Alfonso Capdevila, el pintor alemán Frank Daksin y la señora Martha Heartman.

El «Iroquois»

El vapor americano «Iroquois» llegó de New York, Miami y Nassau, con 4 pasajeros para la Habana y 220 excursionistas.

Entre los turistas de este barco, viaja Mr. Cristián Feigespa, el más rico cervecero de los Estados Unidos.

El «Florida»

Procedente de Miami llegó el vapor correo americano «Florida», que trajo 171 pasajeros. Dicho barco salió anoche nuevamente para Miami con muchos pasajeros.

El Supremo Caballero de Colón

En el «Florida» llegó el señor Martín H. Carmody, Supremo Caballero de la Orden de los Caballeros de Colón. Viaja en compañía de su esposa.

Para recibirlo y cumplimentarlo acudieron al muelle los señores Oscar Lay, Secretario de Estado de la Orden; el Capellán Padre Antonio López; el Diputado, Dr. Oscar Barceló; el Dr. José Ramón Villaverde, Dr. Blanco Arena, Dr. Antonio Loza, Antonio Alegría y Sra., Eusebio Dardet, Oscar Abella, Alberto Landa, Leopoldo Herrera, José Pérez Valdés, Jorge Hyatt, Nicolás Izquierdo, el Gran Maestro Antonio Rodríguez; el Padre Chaurrondo, las señoras Elena Sánchez de Fernández, Pérez Darriba y muchos más.

También llegaron en el «Florida», los señores Francisco de P. Ducassi, Felipe Sánchez Fuentes, José Hernández y señora, José F. Hernández, Carmela García, Luisa Morales, Celia de Cárdenas, Javier Mojarrieta y Julio Méndez.

Un detenido

Devuelto por las autoridades de inmigración de los Estados Unidos, llegó el ciudadano cubano Pedro Pablo Caparó Martín, quien fué detenido por miembros del Servicio de Inteligencia de la Marina Constitucional, para presentarlo al Tribunal de Urgencia.

El «Cuba»

De Tampa y Key West llegó tarde el vapor americano «Cuba», de la Peninsular Occidental S.S. Co., que trajo carga general y 54 pasajeros, entre ellos los señores Rafael Alfonso, Juan N. P. López, Margarita Revilla, Emilia Morales, Antonio Toledo, Enna D. Quílez, Julio H. López y Piedad Molina.

La Recaudación

La Aduana de la Habana recaudó ayer, $83.624.73.

Los que llegarán hoy

Hoy se esperan el «Evangeline», de Miami, el «[illegible]» de New Orleans; y el «Santa Marta», de Cristóbal.

Los que llegarán mañana

Mañana sábado se esperan los siguientes barcos: el «Santa Lucía», de Valparaíso; el «Orbita», de Valparaíso y escalas; el «Florida», de Miami; el «Castilla», de Boston y el «Oriente», de New York.

Salidas

Salieron ayer, el «Quirigua», para New York; el «Yucatán», para New York; el «Therese», para Wilmington, y el «Florida» para Miami.

El «Prince David»

Anoche llegó de Veracruz el vapor inglés «Prince David» que trajo un contingente de turistas.

Los que se embarcan

En el vapor «Florida» se embarcaron anoche para Miami, Angel Crespo y familia, Patricio García, Clarence Simpson y Sra., Manuela Garrido de Pallás, Francisca de Falcón, Valentín Atienza, Ladislao R. Guerra Jesús Alvarez Betancourt, Natalio Flayfe, Elena D. Bravo, Luis Figueredo, Lucio A. García y familia, Pilar Garmendía, Aracelia Valdés, Consuelo Alpízar, José Longo, Carlos Flores y 220 turistas.

—En el «Cuba» se embarcan hoy: Rafael García, Rafael Nieto y familia, Georgina Feijóo, Vivino Zayas, Bienvenido Bonio Gallo, José G. Brañas, Leonides Arango y 90 turistas.

Los que vienen en el «Santa Lucía»

Con 450 toneladas de carga general, entre ellas principalmente productos chilenos, entre ellos, ajos y frijoles, llegará el vapor americano «Santa Lucía», que también trae pasajeros, entre ellos el abogado peruano Dr. Carlos Elías, Sra. Francisca Díaz viuda de Ceballos, Mr. E. M. Connelly, representante de un sindicato de periódicos de Boston, quien asistió a las Conferencias de Paz, de Buenos Aires; el oficial del gobierno peruano Sr. Francisco Lanatta, y señora; la señora Rosalía Sacio.

El «Barón Ramsay»

El vapor inglés «Barón Ramsay» llegó de Norfolk, con carbón.

Cuenta con nativos el central Boston ubicado en Oriente

Así lo comunica a la Secretaría del Trabajo. Cien desempleados en Santa María del Rosario

Numerosos mensajes de felicitación ha recibido el Subsecretario del Trabajo, señor García Sierra, por la solución dada al conflicto que confrontaban desde hacía tiempo los recortadores de esponjas de Surgidero de Batabano.

El presidente y secretario de ese gremio, especialmente, han expresado su satisfacción al Sub del Trabajo por su actuación directa en la solución del problema.

Hay nativos en el «Boston»

La Administración del central «Boston», ubicado en Banes, Oriente, comunicó al Jefe de Control de Bolsas de Trabajo que cuenta con suficiente cantidad de trabajadores cubanos para llevar a cabo las labores de la zafra.

Por su parte, el Jefe de la Bolsa del Trabajo de Santa María del Rosario informó que hay en el Término cien obreros nativos desocupados, los cuales están en disposición de trabajar en cualquier ingenio.

Facilitan datos

La Sección de Estadísticas de la Secretaría del Trabajo ha facilitado al Instituto del Café una relación detallada de todos los tostaderos de café existentes en la Habana, expresando los nombres de los propietarios, nacionalidades, direcciones y capitales con que giran.

RIÑA

El cabo 101, de la Secretaría de Obras Públicas, Pedro Muto, arrestó en Monte y Zulueta a Pedro Solares del Llano, de 25 años y de Apodaca 2; y a Miguel Rochel Badel, de 25 años y de Tejadillo 55, por haberlos sorprendido cuando sostenían una riña, habiendo sido asistido en el primer Centro de Socorro de lesiones leves.

GRAVE

Al resbalar y caer al pavimento, cuando bajaba las escaleras de la casa Mercado de Tacón 62, sufrió lesiones de carácter grave, Juana González Llano, de 59 años y de Romay 52.

ARROLLADO

Joaquín Castellanos Plasencia, de 24 años y de Inquisidor 42, sufrió lesiones menos graves, al ser alcanzado por el auto 32,223, cuando transitaba por la esquina de Gloria y Zulueta.

ARROLLADO

Al ser arrollada por la bicicleta que montaba Humberto Martínez Larrinaga, en la esquina de San Mariano y San Anastasio, sufrió lesiones graves la menor Caridad Díaz de San

Visite nuestra moderna
Fuente de Soda

Platos Principales para Hoy:

Comida de Chuleta de Ternera	25 cts.
Lunch Fiambre de Ensalada de Pollo	20 "
Almuerzo de Arroz con Pollo	20 "
Sandwich de Jamón Caliente	25 "
Club Sandwich de Pavo	25 "

Sandwiches de todas clases a la orden sin sobreprecio por tostarlos.

Especialidades de la Fuente, deliciosos pasteles, dulcería y repostería en general.

Crema de Chocolate Malteado Fría "Se toma con cucharilla"

F. W. WOOLWORTH Co.
Galiano y San Rafael

Dr. Bengué, 16, Rue Ballu, París
BAUME BENGUÉ
Curacion radical de
GOTA-REUMATISMOS
NEURALGIAS
De venta en todas las farmacias y droguerías.

EL ALCALDE Y LOS CONCEJALES INSISTEN EN DARLE FORMA AL PROYECTO DE CASAS PARA POBRES

PARA EL EJERCICIO DE 1937-38 SE CREARA UN NUEVO CENTRO DE SOCORRO EN ESTA CAPITAL

Mañana vence el plazo voluntario para liquidar cuotas por industria y comercio en el Ayuntamiento. Permanecerán abiertas las taquillas recaudadoras hasta las doce del día

Por disposición del Alcalde Municipal las taquillas recaudadoras del Ayuntamiento permanecerán abiertas mañana hasta las doce del día, por ser sábado, para los contribuyentes por concepto de Industria y Comercio y Patentes de Alcoholes, cuyo plazo voluntario sin recargo vence en esa fecha. Todo contribuyente por concepto de Patentes de Alcoholes que no liquide sus adeudos antes de mediodía tendrá el duplo de penalidad. Los de Industria y Comercio el diez por ciento de recargo.

El Ten Cents tributa dentro de su epígrafe

El Jefe del Departamento de Impuestos Municipales, señor Manuel de Cárdenas, dijo ayer a los repórters que contra lo que determinado diario ha publicado sobre la contribución del Ten Cents, podía afirmar que éste viene pagando conforme estipula la Libre Tarifa de Regulación, mil pesos anuales por ese concepto, y 193 pesos, más el 25 por ciento para el Consejo Provincial, por explotar el negocio de café-confitería, sin que se le pueda cobrar por ahora ninguna otra contribución, ya que cumple con el erario municipal dentro de sus exigencias tributarias.

Prestan servicios empleados cesantes

A pesar de lo dispuesto por el Alcalde, aun continúan prestando servicios de responsabilidad administrativa algunos empleados declarados cesantes en el último reajuste, los cuales laboran en sus antiguos cargos, con objeto de gestionar su reposición. El Secretario de la Administración Municipal ha hecho saber a los Jefes de Departamentos que no deben consentir que esos ex-empleados presten servicios de ninguna clase, pues no pueden ser responsables de los extravíos de expedientes, ni tampoco firmar nada legalmente. Indica por todo ello que se prohiba su estancia en dichas oficinas.

Aumentarán las recaudaciones por libre regulación

Diariamente viene reuniéndose la Comisión designada para estudiar las modificaciones que deben hacerse en las Tarifas de Libre Regulación. Apenas terminen su trabajo lo elevarán al doctor Beruff Mendieta y éste lo remitirá a la Cámara Municipal para su aprobación. Se cree que la Administración Municipal tendrá un aumento de trescientos mil pesos (300.000 pesos) anuales, con esas modificaciones, pues existen infinidad de industrias y comercios que no tributan conforme al volumen de negocios que explotan.

Los tributos se cobrarán por trimestres y no por semestres, como sucede actualmente.

Continuaron ayer los pagos en el Municipio

Ayer continuaron los pagos de haberes correspondientes al pasado mes de enero, liquidándose a la Cámara Municipal, Servidumbre del Ayuntamiento, Depósito Municipal, Consultoría, Sección de Altas y Bajas del Acueducto, Urbanismo, Cultura, Biblioteca y Asistencia y Previsión Social. Se pagó, en total, 20.933 pesos y 36 centavos.

Licencias expedidas por urbanismo municipal

El Departamento de Urbanismo Municipal expidió ayer licencias para realizar obras mayores en Peñalver y Franco, por valor de 71 pesos y 5 centavos; así como recaudó 102 pesos y 60 centavos, por obras menores en Suárez 83; Tejadillo 1; San Nicolás 98; Calle 15 números 196 y 198; Carretera de Bejucal; San José 79; Colón, entre San Cristóbal y Pezuela; 23 y 16; Teniente Rey 73 y 75; Zapata entre A y B; San Rafael esquina a Consulado; Concordia 184, letra D; 17 entre N y O; G entre 13 y 15; 18 entre 7 y 9; 28 entre 15 y 17; y Línea 7.

El Municipio tendrá una casa-escuela para niñas pobres

Entre los propósitos del Alcalde para el ejercicio 1937 a 1938, se encuentra el de construir una casa-escuela para niñas pobres del Municipio, similar a la de varones.

Otra nueva casa de socorro

Existe el propósito de crear otra casa de socorro, por considerarse que aunque las actuales vienen prestando eficientes servicios, es necesario ese nuevo aporte para mejorar las atenciones en ese sector.

Más becados en el colegio General José Miguel Gómez

Se habla de ampliar la matrícula del colegio General José Miguel Gómez, para el próximo ejercicio, aumentando hasta 400 los niños becados que recibirán allí enseñanza.

Se construirán cien casas para obreros por el Municipio

Entre los proyectos del Alcalde y concejales existe el de construir cien casas para obreros del Municipio de la Habana, los cuales serán levantados en terrenos de la finca «La Rosa».

Asimismo habrá de ser reconstruído el edificio que viene ocupando la Estación de Bomberos situada en Corrales, y que no responde a las necesidades actuales de los servicios que presta esa benemérita institución.

No hubo sesión municipal

No celebraron ayer sesión los concejales en su primera etapa del presente período legislativo, a pesar de que llegaron muchos desde las primeras horas de la tarde. Se reunieron en total 26 ediles en los pasillos, Secretaría de Administración, Alcaldía e Impuestos, pero no acudieron a las llamadas que hizo el Presidente del Consistorio, señor Francisco Rivero San Román, suspendiéndose la sesión por falta de quórum.

FALLECIMIENTO

En el Segundo Centro de Socorros, fué reconocido el cadáver de Hilario Suárez, sin que se conozcan sus demás generales, vecino de la finca «Dolores», barrio de Quivicán, el que presentaba en su hábito externo lesiones traumáticas, no pudiendo certificar las causas de su muerte.

LESIONADO

Al chocar con una columna cuando corría por Infanta y Estrella, sufrió lesiones menos graves el menor Enrique Rodríguez Pérez, de 9 años y de Estrella 235.

UN ENFRIAMIENTO OCASIONA UN CATARRO. UN CATARRO MAL CUIDADO CAUSA GRANDES ESTRAGOS.

UN FRASCO DE "GRIPPOL" TOMADO A TIEMPO CONJURA ENSEGUIDA TODOS ESTOS MALES.

"LABORATORIO BOSQUE" TEJADILLO 36. HABANA.

DEFUNCIONES OCURRIDAS EN LA HABANA, AYER

Emilia Planas Martínez; blanca; 56 años; Prensa No. 20 hemoragia cerebral.

Reynaldo López; blanco; 55 años; Espada 112; colecistitis aguda.

Jaime Palli Valdespino; blanco; 72 años; calle L No. 125; insuficiencia aórtica.

Martín Hernández; blanco; 63 años; H. C. García; hemorragia cerebral.

Ramona Pomier Carrillo; mestiza; 20 años; Cerro 545; bronquitis crónica.

María Molina Valdés; blanca; 17 años; Hospital Lebredo; tuberculosis pulmonar.

Roque Orfila Valdés; blanco; 55 años; Colón 4; arterio esclerosis.

Julia Fría; negro; 50 años; H. C. García; embolia cerebral.

Daniel Gurriangulo; blanco; 41 años; H. C. García; úlcera gástrica.

Euvisia Corvo Hernández; mestiza; 3 meses; H. C. García. Gastro enteritis.

Dolores Valdés Ayala; blanca; 84 años; Gervasio 196; arterio esclerosis.

Argentina Vega; blanca; 52 años; H. C. García; parálisis intestinal.

Alberto Avila Fundora; mestizo; 53 años; Zaldo 20. Bronquitis asmática.

Miguel Recarey Soneira; blanco; 58 años; Q. Benéfica; nefritis crónica.

Juan Morales; blanco; 25 años; Q. Covadonga; quemaduras accidentales.

Andrés Canales González; blanco; 42 años; San Benigno 41; miocarditis crónica.

Martha Cuéllar González; blanca; 6 días; Macedonia 70. Bronquitis crónica.

Francisca Rodríguez; blanca; 72 años; Arango 18; hemoragia cerebral.

Hilario Ceballo Díaz; blanco; 24 años; Real 27 (Cálvario), endocarditis aguda.

✝

E. P. D.

EL SEÑOR

ROBUSTIANO MIER Y ROSTOLL

HA FALLECIDO

Y dispuesto su entierro para hoy, día 5 de febrero, a las 4 de la tarde, la que suscribe, su viuda, en su nombre y en el de los demás familiares, ruega a sus amistades se sirvan acompañar su cadáver desde la Capilla de la Casa de Salud «La Benéfica», hasta el Cementerio de Colón, favor que agradecerán eternamente.

La Habana, febrero 5 de 1937.

Carmen Castro Viuda de Mier.

FUNERARIA DE PRIMERA CLASE

Alfredo Fernández

SAN MIGUEL 63. — TEL. A-6348.

VENTA ELIMINACION

SABANAS,

FUNDAS,

CUADRANTES

una buena

OPORTUNIDAD

para habilitarse debidamente de estos artículos que por su bajo precio y excelente calidad, invitan a comprar.

Sábanas de warandol cameras	72x90	75c.
Sábanas de warandol blancas y color, cameras	72x90	98c.
Sábanas de warandol muy fino, cameras	72x90	1.15
Sábanas de warandol de Unión, cameras	72x90	1.50
Sábanas de warandol ¾ cameras	63x90	85c.
Sábanas de warandol ½ cameras	54x90	70c.
Sábanas de warandol ½ cameras	54x90	55c.
Fundas de warandol, cameras		30c.
Fundas de warandol, cameras superior		40c.
Fundas de warandol, cameras extra		50c.
Fundas de warandol Unión cameras		60c.
Fundas de warandol ¾ cameras		25c.
Fundas de warandol, ½ cameras		20c.
Cuadrantes de warandol	55x55	40c.
Cuadrantes de warandol	60x60	50c.

"la época"

NEPTUNO Y SAN NICOLAS

¡POR FIN!

EL ASOMBROSO RELATO DE LOS ULTIMOS DIAS DE HAUPTMANN

"EL HOMBRE MUERTO" QUE EJECUTARON, ACUSADO DEL SECUESTRO DEL BABY LINDBERGH

Lo publica la revista

10

Bohemia

EN EL NÚMERO QUE SE VENDERÁ

HOY VIERNES A LAS 12 DEL DIA

AHORA CON 16 PÁGINAS EN COLORES

CRONICA HABANERA

LA NOVIA DE ANOCHE

CLARILDA ALVAREZ PRIETO.—La Iglesia Parroquial del Vedado fué anoche dorado marco de una suntuosa ceremonia nupcial.

Ante su altar mayor, brillantemente decorado con plantas y flores, quedó solemnemente bendecida la unión matrimonial de una figurita adorable, la bellísima señorita Clarilda Alvarez Prieto, y el caballeroso joven Fernando de Zayas y Muñoz.

Linda, muy linda la novia.

Llegó hasta el altar desplegando el lujo de una rica y elegante «toilette».

Su traje, de líneas evocadoras del Renacimiento italiano, tenía fino y bello complemento en el ramo nupcial, preciosa creación de callas procedente de uno de nuestros más afamados jardines.

Fueron padrinos el doctor Rogelio Díaz Pardo y la señora María Teresa Muñoz viuda de Zayas, madre del novio.

Testigos por ela:

El Jefe de Despacho de la Secretaría de la Presidencia, Cristóbal Muñoz; los doctores Regino de la Arena, Antonio Muñoz y Joaquín Peña, y los señores Recaredo Répide e Ildefonso Quesada.

El Presidente de la Audiencia de la Habana, doctor Mario Montero; el señor Rafael Ma. Muñoz y los doctores Francisco Gorriarán, Hilario González Ruiz, Luis A. Muñoz y Braulio González.

Acompañó a la novia hasta el altar una corte de honor adorable formada por las señoritas Naty de Céspedes, Esther Domínguez, Mireya Kaba y Carmen Vallejo.

La boda civil se verificó en la tarde de ayer ante el conocido Notario, Dr. Gorriarán.

Dieron fe de este acto en calidad de testigos, por la novia, los señores Alejandro Guerra, Pedro Pertierra y nuestro compañero Luis S. Varona, Presidente de la Asociación de la Prensa de Cuba.

Y por el novio, el señor Carlos Castañedo, ingeniero Carlos Ardavín y doctor Luis Felipe Le Roy.

EN EL PRINCIPAL DE LA COMEDIA.—Un nuevo triunfo alcanzó anoche, desde la escena del teatro «Principal de la Comedia», la exquisita y aplaudida actriz argentina Paulina Singerman, al frente de su magnífica compañía.

Se estrenó la simpatiquísima obra «¡Caray, lo que sabe esta chica!», original del conocido escritor Pedro E Pico.

Hoy volverá a escena en las tandas de las cinco y media y de las nueva y media.

Y para el día 11 se vienen haciendo grandes preparativos para el beneficio de Paulina Singerman.

Entre las señoras que asistieron anoche, se encontraba este grupo selecto:

La Marquesa de Pinar del Río.
Silvia Hernández de Rivero.
Pepilla Penin de Rodríguez Fuentes, Rosita Montalvo viuda de Goffigny, Piedad Díaz de Martínez, Alicia López Bisbal de Rodríguez, Ana Cañas viuda de Alvarez, Andrea Montaño de Febles.
Consuelo Lamar de Mendoza.
Lolita Rams viuda de Gaye.
Lily Morales de Coroalles, Lolita de la Vega de Maruri, Margarita Sanz de Figueredo, Tomasa Figueredo de Chávez Milanés, María Montoro de Seiglie, María Meso de Fernández.
Ondina de Armas de Pantín.
Rosita Vázquez de Santeiro.
Rosario Ruiz de Ortiz.
Evangelina de la Vega de Céspedes, Rosita Fabar de Rodríguez Penin, Daisy Crabb de Falla, Piedad Díaz de Martínez, Mary Caballero de Ichaso, Terina Spuza de del Valle, Julita Montalvo.
Ana María Sáncheü Crusellas de Gómez.
Elena Azcárate de Sardiñas.
Estela Riva de Blanck, Lolita de la Vega, Pino Díaz de Rivas, Evangelina Figueredo de Cubas, Carmelina Pujol de Fernández Garcés, Nelly Pollo de Alvarez Maruri, Nila Núñez Mesa de Arango, Florinda Jardines de Viamontes.
Milly Schumann.
Lolita de la Concepción de Trías.
Olga Menéndez de Cárdenas, Feía Inclán de Caballero, Cuca Inglán de Hevia, Maruja Soliño, Leonor Soliño viuda de Goyena.
Bebita Miyares de Juncadella.
Mercedita Hidalgo Gato de Lara, Virginia Quesada de Mc Nenney, Silvia Soto Navarro de Cape, Talita Quintana de Rodríguez Valiente, Evelyn Salazar de Mendoza, María Luisa Bilbao de Montoto.
Piedacita G. Sarraín.
Nena Pessino de Baguer, Isabel López Rovirosa de Ardévol, Ketty de Fuster, Carmela Caballero de Quesada, Hortensia Triana de Hevia, Bienvenida Santamaría de Veulens, Clara Suárez de Suárez, Carmen Correoso de Díaz, María Ignacia Fernández.
Aida Escalona de García Montes.
Manuelita Larrondo de Grau.
Aurorita Acebal de Arenas, Caridad Cancio de Morales, Candita R. Vega viuda de Cruz, Alicia Linares de Gómez, María Teresa Linares de Ponce.
Señoritas:
Silvitica Rivero.
María Antonia Morales, Bebita Lasa, María Elena Alvarez Pedroso, Caridad López Serrano, Madeleine Gaye, Daisy Gutiérrez Rams.
Josefina Valverde.
Elena Montalvo.
Gloria y María Luisa Ortiz.
Estelita Santeiro, Panchita Martínez, Elena López, Barbarita de Cañas, Esther Febles, María Luisa Casariego, Josefina Coffigny.
Lydia Lombard.
Luquita y María Elena Alvaré, Teresita de Castro, Olga y Virginia Arenas, Antolina de Cárdenas, Elena de Solo, Margot Rodríguez Cano.
Teteita García Montes.
Teté Frías.
Lolita Coroalles, Clara Gamboa, Anisia Meruelos, Lydia Fuentes, Olga de Blanck, Carmelina Muñoz, María Teresa y Estelita Cano, Ada de Blanck.
Olga Seiglie.
Regina Pando, María Eugenia y Conchita García, Graziella y Carmelina García Ponce, Carmen Luisa y Marietta Aenlle, Lydia y Marta Díaz.
Y Lourdes Caballero.

UN TE.—El señor L. Simpson, Administrador General de los Ferrocarriles Unidos y su gentil esposa ofrecerán esta tarde un té en su residencia.

Es para despedir a su hija Anita, la bella dama, que después de pasar una temporada entre nosotros vuelve a Escocia, donde reside con su esposo.

Una selecta invitación se ha hecho para este acto.

ALMUERZO ELEGANTE.—Marie Dufau de Le Mat, la interesante dama que de tantos afectos y consideraciones goza en el seno de la sociedad habanera, tuvo ayer un almuerzo.

Se celebró en honor de un grupo de sus amigas en su residencia del Reparto Kohly.

Lindísima se veía la mesa decorada con exquisito chic.

Asistieron.

Clelia de Macario, esposa del Ministro de Italia.

La Condesa de Revilla de Camargo.

Mina Pérez Chaumont viuda de Walsh, Loló Larrea de Sarrá, Estela Broch de Torriente, Susanita de Cárdenas de Arango, María Dolores Machín viuda de Upmann, y Lolita Colmenares de Casteleiro.

Elisa Penso de Senior.

Hemelina López, Muñoz de Literas.

Julia Jorrín de Culmell, Fina Calbo de Santeiro, Maggie Orr de Aróstegui, Zaida Carrera de Fernández Rebul, Cuca Alfonso viuda de Lawton.

Y Mrs. Fox.

Con la señora de Le Mat, tan gentil y tan amable, hizo los honores de la casa su hija, la bellísima dama Henriette Le Mat de Labarrere.

COMIDA INTIMA.—En la residencia de los conocidos esposos Humberto Santo Tomás y Conchita Valdivia se celebró anoche una comida de carácter íntimo.

La ofrecieron los esposos Santo Tomás-Valdivia en honor de este grupo selecto de invitados.

El Teniente Fiscal doctor Leonardo Anaya Murillo y señora Cuca Quintana, Representante a la Cámara.

El ingeniero Eugenio Rayneri y señora Rosita Cadaval.

La señora Tété Berenguer.

Y este cronista.

Llevaba la mesa un centro finísimo cuajado de flores.

BODA PROXIMA.—Mercedes Suárez, bella y graciosa señorita, contraerá matrimonio próximamente con el señor Manolo Rodríguez, alto empleado de la Fábrica Partagás.

En su oportunidad daremos a conocer los padrinos y los testigos de esta ceremonia.

TEATRO AUDITORIUM.—Un gran día será el de hoy en el teatro «Auditorium».

Se exhibe la preciosa película de los Artistas Unidos, toda en colores, titulada «El jardín de Alá».

Un exquisito romance de amor llevado a cabo por dos gloriosas figuras del arte silente, Marlene Dietrich y Charles Boyer.

Gran concurrencia auguramos.

(Continúa en la página SIETE)

Dr. HUMBERTO FAZ TABIO

Especialista en ENFERMEDADES DE NIÑOS.

CALZADA No. 90 entre PASEO y A. VEDADO — CONSULTAS de 3 a 5 P. M. Teléfono F-2679

LIQUIDACION PRE-BALANCE

Nunca antes...

ha podido usted adquirir, en parte alguna, telas tan elegantes ni tan vistosas con la rebaja enorme que estos precios representan:

Telas color entero:

Crepé *corrugado, en medios tonos y en tonos oscuros. El corte de 4 varas:*

Rebajado a 1.89

Seda *labrada y* **Crepé** *corrugado, en diversos tonos claros y oscuros. El corte de 4 varas:*

Rebajado a 2.38

Crepé *labrado de finísima calidad, que vendíamos a 5.40 el corte de 4 varas:*

Rebajado a 2.89 y 3.60

Telas estampadas:

Seda *fría en infinidad de dibujos, sobre fondos claros y medios tonos. El corte de 4 varas:*

Rebajado a 1.89

Seda *fría y* **Crepé** *a cuadros, óvalos y flores apiñadas. El corte de 4 varas:*

Rebajado a 2.25

Seda *fría en fondos oscuros, variadísimo surtido en diseños. El corte de 4 varas:*

Rebajado a 2.58

Crepé francés, *en variados dibujos a base de flores y listas. El corte de 4 varas:*

Rebajado a 2.78

Crepé francés, *con diseños florales grandes y pequeños sobre fondos claros y oscuros. El corte de 4 varas:*

Rebajado a 3.68

Para disfraces de Carnaval *brindamos a precios muy reducidos: Tisúes, Tarlatanas, Muselinas, Seda Espejo, etc. No deje de ver estos surtidos.*

fin de Siglo

san rafael y águila, tls. m-5991-92-93

NOMBRAN UN JUEZ ESPECIAL EN LA CAUSA INICIADA POR EL HURTO DE 1,400 PESOS

La Sala de Gobierno de la Audiencia ha dispuesto que para la instrucción del sumario seguido por el desfalco habido en el Juzgado Correccional de la Sección Cuarta se designe un juez especial.

Ayer la Sala de Gobierno nombró en comisión especial, al Dr. Eduardo Rodríguez Sigler, juez de instrucción de la segunda sección, para que se haga cargo de las actuaciones y proceda a investigar los hechos.

El Dr. Rodríguez Sigler, para instruir el sumario lleva como secretario al señor Oscar Gutiérrez, perteneciente también al juzgado de instrucción de la sección segunda.

Hoy o mañana, el doctor Sigler recibirá del Sr. Juez de Instrucción de la cuarta, las actuaciones que sobre el hecho tenía en su poder.

Es de esperarse que el juez especial trabaje en el local que ocupa el juzgado de la segunda sección, para de esta manera, actuar con más libertad.

LE HA SIDO CONCEDIDO EL TITULO DE COMENDADOR A DON EUGENIO GALBAN POR LA CRUZ ROJA CUBANA

Para premiar los méritos del caballeroso hombre de negocios, don Eugenio Galbán Guerra, la Asamblea Suprema de la Sociedad Nacional Cubana de la Cruz Roja, le distinguió recientemente con el Título de Comendador de la Orden de Honor y Mérito de la Cruz Roja Nacional.

Aun cuando sea de rigor en estos casos hacer señalado encomio de los merecimientos de las personalidades en quienes recae alguna distinción que las coloque en un plano superior; en el que ahora nos ocupa, constituye, sin duda alguna un acto de justicia, que tanto dice en honor de quien la recibe por su alta significación social, como en la benemérita institución que la concede, ya con ello ha dado muestras de una justicia por todos reconocida.

Reciba el señor Galban y Guerra, a las muchas que seguramente lleva recibidas, nuestra más sincera felicitación.

M.E.C.D. 2016

DIARIO DE LA MARINA

(S. A.)
FUNDADO EN 1832.
(Dirigido hasta 1919 por D. Nicolás Rivero y Muñiz)
DIRECTOR: Dr. JOSE I. RIVERO — ADMINISTRADOR: D. CELSO GONZALEZ
Domicilio Social: PASEO DE MARTI, número 103
Joshúa B. Powers, Ins. 220St. 42nd. St. New York City

Editado por la Cía. DIARIO DE LA MARINA. (S. A.), cuyo programa consiste «en la defensa de los intereses generales y permanentes de la Nación cubana de los especiales de la Colonia Española establecida en la misma y de la unión y armonía entre los diversos elementos que conviven en el país». Art. 1o de los Estatutos.

Teléfonos del DIARIO

Dirección	M-3577
Administración	M-7911
Suscripciones	M-7911
Quejas	M-7911
Clasificados	M-7915
Jefe Redacción.	M-1237
Redacción	M-7913
Sports	M-7912
Ag. Guanabacoa	X0-1584

PRECIOS DE SUSCRIPCION AL «DIARIO DE LA MARINA»

Habana y Provincias	
Mes	$ 1.20
Trimestre	3.25
Semestre	6.25
Año	12.00
Extranjero	
Trimestre	$ 4.25
Semestre	8.00
Año	15.00
Edición Dominical (Para el extranjero solamente)	
Semestre	$ 3.00
Año	5.00

EDITORIALES

Para estímulo de los buenos empleados públicos

EL Gobierno actual de Cuba ha dicho reiteradamente que la administración es la base fundamental de su programa y de su labor. Ahora bien ningún Estado puede tener una buena, eficaz y ordenada administración, sin contar con empleados probos, peritos y cumplidores celosos de sus deberes. Sobre ellos recae la carga más árida, más ruda y más fatigosa. De su idoneidad y de su laboriosidad deende el que los trámites administrativos no se prolonguen indefinidamente y el que los expedientes no se atasquen, se amontonen y enmarañen embrolladamente. En ellos radican, en gran parte, la mayor o menor recaudación de los ingresos del Estado, la Provincia y el Municipio y la exactitud de sus balances. Aun la solución de problemas arduos y escabrosos proviene muchas veces de la diligencia y de la experiencia de los empleados públicos.

Y esta labor la realizan los servidores del Estado silenciosamente, sin más recompensa que la de su sueldo, las más de las veces harto mezquino. El honor de los éxitos administrativos no recae sobre ellos, sino sobre los altos funcionarios.

Por eso el Estado y sus organismos anexos deben no sólo remunerarlos con sueldos equitativos y decorosos, sino también alentarlos y estimularlos en su asiduidad, en sus ahincos laboriosos y en su celosa fidelidad. Por muy robusta que sea la voluntad de estos empleados, por mucha abnegación que posean, han de desanimarse y cansarse forzosamente si años tras años de estar asidos a la penosa mesa de su trabajo cotidiano ven que ni sus haberes ni sus emolumentos crecen ni puedan esperar que crezcan. Al Estado le toca el mantener en su constante fervor el celo y la actividad de sus servidores y el fomentarlos del modo más eficaz.

De ahí que elogiemos sinceramente el proyecto de Ley que en favor de los empleados notoriamente probos y que hayan prestado largos años de valiosos servicios a la administración pública, ha presentado a la Cámara la doctora María Gómez Carbonell.

Se propone en ella que se conceda a los empleados del Estado, de la Provincia o del Municipio un aumento de cinco pesos mensuales por cada cinco años de servicios prestados, hasta veinte años, sin nota desfavorable en sus expedientes. Se entenderá que este aumento es, en todo, ajeno al sueldo o categoría del empleado.

Se pide, además, en dicho proyecto que el Estado, la Provincia o el Municipio han de conceder obligatoriamente quince días de licencia con sueldo, cada año, para su descanso, a los empleados que, teniendo un expediente limpio y honroso, avalorado con una asistencia puntual a las oficinas, lo reclamen oportunamente.

De este modo se da una recompensa especial, bien justa y merecida, a los empleados oficiales que hayan servido más larga, asidua y ahincadamente al Estado, a la Provincia o el Municipio. En cuanto a los méritos de los empleados públicos, han de tener, por fuerza, cierta mayor consideración aquellos que años tras años hayan militado honrosa, esforzada y afanosamente en el Ejército civil de la Administración pública, a quienes no figuren en él como veteranos o no puedan presentar una ejecutoria sin tacha.

Es también absolutamente justo que los que hayan trabajado prolija, cumplida y heroicamente—con un heroísmo tanto más valioso cuanto más callado y humilde—en los distintos organismos del Estado, sin tregua de ninguna clase, la disfruten, al fin, una vez al año. Si ese Estado exige a las empresas particulares que den unas vacaciones de quince días con sueldo a sus empleados ¿qué razón hay para que las niegue a sus servidores públicos?

No pierde así el Estado su tiempo ni dinero. Cuando tras su descanso vuelvan éstos a sus oficinas, pagarán doblemente con la intensidad de sus esfuerzos y de su labor los días que vacaron.

El imperativo de servicio

DIAS pasados el Secretario de Agricultura declaró a los periodistas que se había visto precisado a decretar algunas cesantías entre el personal de su departamento que cobraba con cargo al crédito de «Sueros y Vacunas». «Ahora habrá menos empleados—dijo dicho funcionario,— pero habrá en cambio sueros y vacunas, que no los había antes».

El hecho no es aislado. Lo mismo ocurría y ha ocurrido en todos los tiempos en otras dependencias gubernamentales encargadas de algún servicio técnico importante. Tiempos ha habido en que la mayor parte del dinero correspondiente al «Fondo de Epidemias» de la Secretaría de Sanidad se destinaba a otras atenciones, de personal preferentemente, mientras el paludismo, la poliomielitis y la fiebre tifoidea se enseñoreaban de nuestro pueblo y, particularmente, en nuestra desatendida población campesina.

Y, ¿cuál era la razón de esta anomalía, de este absurdo, de este contrasentido? ¿Procurar que unos cuantos hombres cobrasen un sueldo, a costa nada menos que de la tranquilidad y la salud de los ciudadanos y del funcionamiento propio, adecuado, eficiente, de los órganos técnicos de la Administración? No. Había algo aún más inconfesable en el origen de semejante anormalidad. Había, sencillamente, el compromiso político, la insaciable voracidad burocrática de nuestra política partidarista al uso, que husmeaba constantemente en todos los rincones del presupuesto para hallar plazas con que satisfacer sus ansias de botín. ¿Que se trataba de créditos destinados de un modo expreso a un servicio público indeclinable? No importa. Allí iba la politiquería, allí metía sus tentáculos y dejaba exhausta la consignación o tan mermada que resultaba ineficaz para los fines con que había sido creada. ¿Qué significa que no posea el Estado medios terapéuticos para combatir la malaria, si en cambio se ha podido hacer un hueco para cien o doscientos correligionarios? Y, si no tiene trascendencia el que las fiebres palúdicas puedan cebarse impunemente en la carne de nuestro pueblo, ¿qué podrá interesarle a esa política el que en la Secretaría de Agricultura no haya sueros y vacunas para la protección de los animales?

Este es el desdichado criterio que ha venido prevaleciendo en la Administración Pública y que es preciso ir sustituyendo por otro que se base en las necesidades públicas, en el imperativo de servicio, que debe ser norma sagrada para todo hombre de gobierno. Mientras haya una atención importante que cubrir, un servicio público que realizar, la Administración no debe darse reposo ni distraer sus actividades en otros menesteres, siempre secundarios. El pueblo paga contribuciones e impuestos, no para permitirse el lujo de un Estado parasitario, sobresaturado de burocracia, sino para sostener un Estado fuerte y eficiente, dotado de una maquinaria administrativa apta y económica. La máxima aptitud con el menor gasto: tal debe ser el lema de toda administración.

Es lamentable que se tengan que decretar cesantías por esta causa. Pero siempre es más lamentable que queden indotados servicios de los cuales la nación no puede prescindir y para cuyo sostenimiento el ciudadano contribuye religiosamente. Somos los primeros en defender el derecho de todo hombre honrado a ganarse la vida, bien en una empresa particular, bien en cualquier dependencia del Estado. Más de una vez hemos defendido a los empleados públicos contra el alud de cesantías ocasionado por el compromiso político, el capricho de los jefes, el nepotismo, etc. Pero cuando la burocracia ha invadido aquellos renglones del presupuesto que tienen una destinación específica, necesaria o útil, no queda más remedio que desalojarla de ellos. De lo contrario se daría el caso de contar el Estado cubano con largas nóminas de empleados y funcionarios, sin el material más indispensable para los servicios a que ese personal está adscripto, con lo que se convertiría, de hecho, en personal parásito, sin oficio y sin más beneficio que el suyo propio. Ningún Estado serio puede fomentar, conscientemente, este tipo de prebendaje.

Por eso nos parece muy bien que, mientras la Comisión del Servicio Civil hace justicia al funcionario y al empleado probos, injustamente desplazados, se limpie de burocracia inútil a aquellos capítulos del presupuesto que responden a ese imperativo de servicio a que hemos aludido y que debe ser la pauta indeclinable de la Administración.

BROMAS Y VERAS

SI, «un soneto puede salvar un pueblo del olvido», como dijo Camoens, un artista universal puede conseguir la gloria (y, hoy, las glorias se traducen en utilidades, y no las obtienen los pueblos sin nombre) de inmortalizar su nación al par que se inmortaliza y constituir el «¡presente!», en los instantes en que la humanidad hace repaso de los pueblos que han producido algún bien para la especie humana.

Esto quiere decir que los pueblos deben ser celosos de sus grandes artistas y cuidar con esmero las posibilidades de tenerlos. Por ello, en todos los presupuestos de todas las naciones, figuran fuertes cifras para becar a cuantos pueden prometer lumbraradas de genio, y por buhardillas y casas de huéspedes de tercer orden, vagan miles de seres extraños, «bohemios» para el decir de las gentes, que en sus laboratorios internos buscan la piedra filosofal que ha de darles el oro puro de la inmortalidad: que no hay oro de más kilates que la obra maestra del creador artista, sea verso cincelado o piedra rítmica o fórmula científica elevada a la categoría de canto triunfal.

Digo esto a propósito de un gran artista cubano que parece abandonado de su patria y que, en sus penurias y silencios, trabaja porque, allí donde la gloria industrial cubana, el tabaco, se va olvidando por nuestra desidia, quede un airón cimero que señale alto lugar a la civilización cubana. Este artista (y hay más) es Reyes, el gran violinista enrolado entre las cumbres de los instrumentistas de Europa y aquí al margen de toda preocupación, por lo que su hermano me ha escrito una carta elocuente de pesar, que transcribo y traslado al doctor Sirgo, nuestro joven y bien intencionado Secretario de Educación, por si sus ajetreos administrativos le permiten parar mientes en este caso (uno más) de prestigio cubano desdeñado, que para sí quisieran otros pueblos más amantes de luminarias propias.

Dice así el hermano de Angel Reyes:

Habana, enero 27 de 1937.
Joaquín Aristigueta.
DIARIO DE LA MARINA.
Habana.

Estimado señor, el que suscribe, Samuel Reyes, hermano del violinista Angel Reyes de la Fé, en París, actualmente, ruega a Ud. le perdone por tomarle parte de su tiempo, pero como que usted ha sido uno de los pocos cronistas que ha tomado la pluma varias veces al igual que Ramírez Avilés, para clamar por un poco de justicia en el caso de mi hermano, es por lo que me siento más agradecido y con más derecho a comunicarle a usted lo que está pasando actualmente mi hermano en Francia.

Por carta que recibí en el día de ayer, me dice que procurara ver al Secretario de Instrucción Pública, señor Sirgo, y le explicara su situación en esa, que le pidiese le sea concedida una beca por un año por lo menos, para poder competir en Bruselas, Bélgica, donde la Reina Elizabeth, da un concurso para honrar la memoria del mejor violinista belga, que ha existido (en este momento no me recuerdo su nombre) y donde los mejores violinistas del mundo se reúnen para otorgar por el premio y por la gloria que representa el mismo. Me dice mi hermano que el Gobierno de Alemania ha becado a 5 violinistas y que el Gobierno les ha alquilado un castillo en las afueras de Berlín, para que estén tranquilos y puedan estudiar mejor. Bélgica ha becado a 4, y así sucesivamente.

De todos los violinistas cubanos mi hermano es el único que puede aspirar a entrar en el concurso ya que se requiere tener menos de 30 años y tener un título de un Conservatorio de renombre. Para aclarar su memoria mi hermano sólo cuenta ahora 17 años de edad, y a los 16 se ha llevado el primer premio del Conservatorio de París, primer caso en 30 años. Esto como usted ve es algo que, quien sabe muchas personas que leyesen ésto no sabrían comprender, pero usted sí.

El coronel Mendieta le concedió una beca de $80.00 pesos que sólo le duró un año, y desde entonces los gobiernos que han pasado se han olvidado de dicha beca y no la han renovado. Quiero aclarar que las becas que da el gobierno son de $100.00 y por cinco años, y mi hermano fué solo un año y 80 pesos.

«Como antes dije, a usted me dirijo para que le dé publicación a ésta a ver si por casualidad el señor Secretario de Instrucción Pública, la lee, ya que mi hermano me lo pide, y como es de justicia, acaso él viendo no al hombre o al niño, sino la gloria que es para nuestra patria ese premio, le conceda la beca para que pueda estudiar hasta marzo, que es el concurso.

De más está decirle que a mi padre le es casi imposible trabajar allá, debido, a las leyes, pero así y todo él ha estado luchando por espacio de cuatro años. Más ya aquello le es muy difícil, por lo que yo espero que los actuales gobernantes tengan un poco de justicia para quien la pide, y para quien le corresponde.

Sin más por hoy, quedo muy agradecido de usted hasta que pueda ir a conocerle ya que usted al igual que Avilés Ramírez, ha alzado la voz en repetidas veces por él, lo que yo, como hermano, tengo que agradecer».

Sin más, quedo de usted atentamente, s. s.

Samuel Reyes de la Fé

24 entre 21 y 23. Vedado, Habana.

Vea pues, el doctor Sirgo, si puede aprovechar la ocasión de unir un poco su nombre al de un artista cubano que quiere ganar gloria para sí y para su nación a los 17 años.

Joaquín ARISTIGUETA.

EN EL TEMPLO DE MOMO — *Por Roseñada*

—Usted está demasiado viejo y pronto pasará a la historia.
—Te equivocas. El reinado de la careta es el más sólido del Mundo.

Epistolario de OTEYZA

EX LIBRIS — LUIS DE OTEYZA

Sr. D Francisco González Fúster.

La Habana.

Distinguido compatriota:

Se manifiesta usted extrañado de que, «a pesar de lo que me ha ocurrido», la lectura de estas mis epístolas revele que conservo «tan excelente humor». Y he de decirle, ante todo, que si, calificando de excelente el humor con que escribo, quiere significar que es lo que festivo suele llamarse, se equivoca usted. Lo que escribo ahora, como lo que escribí siempre, más bien que un regocijo franco,

«es una indignación que se viste de risa».

Pero en fin; sea mi humor como sea, lo cierto es que lo conservo, pese a cuanto me pasó. Esto ha sido mucho, muchísimo, no vaya usted a creerse... Porque aquellos que como usted—por su fortuna—han permanecido hace tiempo fuera de España, no pueden darse cabal cuenta de lo que allá sucedió, sucede y sucederá. En lo que a mí se refiere, sencillamente que he perdido cuantos bienes poseía.

Mi cargo público, desde luego, que era de suma preeminencia y estaba bastante bien dotado. Y además, los periódicos y las editoriales que publicaban mis escritos, constituyendo en todo caso el fundamento de mi vivir y los modestos ahorros que logré acumular durante treinta y tantos años de labor incesante, para asegurarme una vejez tranquila, y mi casa que edifiqué, amueblé y adorné con amoroso afán, día tras día, desde el ya remoto en que decidí formarme un hogar y mi biblioteca y archivo, con muchos volúmenes y más papeles que libros aún: notas tomadas, apuntes bosquejados, originales inéditos... Pero modificando un poco la célebre frase de Francisco I, puedo decir que «todo se ha perdido, menos el **humor**».

Y es que, para no perder el humor, ni en este apretado trance por que estoy pasando, ni en otros tan apretados por los que antes pasé, recibí hace tiempo una soberana lección de filosofía. Como he de comenzar diciéndole que me la dió un chiquillo de ocho años apenas, puede usted suponer que trato de embromarle; pero espere hasta el final del relato y verá si la cosa es seria o no.

El empecatado muchacho, pues era más malo que la quina, estaba de temporada en un pueblo, y, contra las reiteradas advertencias maternas, se escapaba todas las tardes a jugar con los chicos de la calle. Los granujillas pueblerinos pretendían siempre burlarse del niño de la ciudad, cosa que él no estaba dispuesto a tolerar nunca, y de ahí sobrevenían disputas que derivaban a peleas. Y aun cuando nuestro héroe —pronto se convencerá usted de que merece esta calificación—era fuerte y valeroso, siendo sus contrincantes muchos, con el poder del número lo vencían.

Un día sí y otro también regresaba el muchacho de sus escapatorias con muestras de haber sido golpeado, causando el consiguiente disgusto a su señora madre. Hasta que cierto día estas muestras fueron tantas y tales... Sus ropas desgarradas y embarradas, hacían ver que había sido derribado y que se le pasearon por encima. La madre clamó al cielo: «¡Esto no puede ser! ¡Mañana mismo nos volvemos a Madrid!» Mas él, alzando orgulloso la frente, que engrandecía sanguinolento chichón; chispeantes de alegría los ojos, uno de los cuales estaba orlado de luto y sonriendo feliz con sus labios partidos, que enseñaban un diente roto, dijo: «Pero si estoy muy contento, mamá». La desolada señora le dirigió una mirada de alienista, sospechando que se había vuelto loco. Y él explicó tranquilamente: «Claro que estoy muy contento. ¡Como que, por más que han hecho, no han podido rematarme!»

Eso es todo, distinguido compatriota. ¿Comprende usted ya lo que motiva que conserve siempre mi buen humor, aun en ocasiones cual la presente, donde recibí tantos y tan fuertes golpes?... Con el filosófico ejemplo del chiquillo de mi relato, permanezco inalterable en espera de que rematarme consigan. Y como está visto que, por mucho que se esfuerzan, rematarme no logran... ¡Ahí lo tiene usted!

Satisfecho de haber podido disipar la extrañeza que me manifiesta usted, quedo a sus gratas órdenes, ofreciéndome suyo atento s. s. q. e. s. m.

Luis de Oteyza

La Habana, 5 de Febrero de 1937.

UN MUSEO EMILIO ZOLA

El Boletín de la sociedad «Amigos de Emilio Zola» publica un artículo de madame Denise Leblond-Zola, hija del ilustre novelista, en el que explica que ese museo debe ser instalado en Médan, en la misma casa en que habitó el autor de **Rougon-Macquart.** Nos parece interesante ofrecer a nuestros lectores este artículo en que la señora Leblond-Zola evoca la memoria de su ilustre padre.

Muchos de nuestros amigos se extrañan de que no exista aún un «Museo Emilio Zola». Hace ya treinta y cuatro años que el ilustre novelista murió, y desde esa época, se ha hablado frecuentemente de este museo. Entre las muchas dificultades surgidas, aparece en primer lugar la designación del lugar donde este museo debe enclavarse. Y sin embargo, ¿dónde mejor que en esa casa de Médan que Zola compró y reformó y donde escribió sus mejores obras, y donde gustaba recibir a sus amigos? ¿Dónde mejor que en Médan, cuyo jardín se ve invadido cada otoño por millares de peregrinos que vienen a conmemorar el aniversario de su muerte y glorificar su memoria?

Médan es actualmente propiedad de la Asistencia Pública, a la que madame Emilio Zola ofreció la casa y sus dependencias. La Asistencia Pública ha dedicado este edificio a los niños débiles o enfermos, para que recuperen la salud. En el despacho donde trabajaba el maestro y en la sala de billares, han sido instalados pequeños lechos donde unos cuantos niños recobran lentamente la salud perdida. Personalmente, yo no encuentro sacrilego, como lo ha declarado un ilustre escritor, que sobre la mesa de trabajo de Emilio Zola aparezcan actualmente juguetes y biberones. ¿Qué importa que los niños jueguen y beban leche en ese lugar? Esos niños representan la vida y el porvenir, y Zola no se mostraría disgustado por la actual utilización de su casa. La Asistencia Pública es rica, y por otro lado, madame Emilio Zola legó junto con la casa un magnífico don, con el que podría levantarse en el jardín de la casa un edificio vasto y en condiciones para albergar los sesenta niños que el Departabmento del Sena envía allí anualmente. La casa actual presenta muchos inconvenientes e incomodidades para un hospital. La Administración Pública, lo sabe perfectamente.

El Museo sería colocado bajo la protección y control de la Asistencia Pública. Los visitantes no se encontrarían pues a la entrada con la comprensible y obligatoria consigna que existe en la puerta de un hospital.

Los visitantes podrían de esta forma encontrar un lugar de recojimiento espiritual, en un sitio célebre, como pueden hacerlo en la Casa de Víctor Hugo, en el pabellón de Flaubert, en la casita de Balzac donde los recuerdos reunidos, evocan un gran espíritu, una época literaria y preciosos testimonios de trabajo.

Un «Museo Zola» se impone. Mientras que el Museo no haya sido eregido, subsistirá una laguna en nuestra historia literaria. Hay diseminados por todas partes, en las colecciones particulares, objetos personales retratos, esculturas, autógrafos sin contar los documentos gráficos suscitados por los Rougon-Macquart, las veladas de Médan y por «L'affaire Dreyfunx», que constituyen un admirable conjunto, y que sus propietarios actuales no vacilarían en otorgar al Museo.

Ahora una súplica al director general de la Asistencia Pública y a las autoridades competentes. Espero que mi proyecto que es también el de la «Sociedad de Amigos de Emilio Zola» no caiga en el vacío. No creo que mi petición es irrealizable, y espero que en una fecha no muy lejana aparezca un proyecto de estudio concerniente a la casa de mi padre.

Denise Le Blond-Zola.

(Exclusividad «F. A. L.», París).

PARISINAS

LA VIDA CONTINUA

Anatole France nos dice en «Les Dieux ont Soif» que los espectadores de la Revolución francesa, mucho más numerosos que los actores, vivían enmedio de la espantosa tormenta de una manera casi normal, ¡oh el delicioso infernismo!

Una tromba, un ciclón de horrores soplando sobre olas de sangre pasaba sobre la Humanidad sin agitar en lo más mínimo las profundidades del corazón, del alma humanos...

La pasión y fanatismo revolucionarios dejaban subsistir las pasiones, los vicios y las virtudes de cada individuo. Todos en general y cada uno en particular seguían su camino sin parar mientes más que en pasar inapercibidos de los Dioses... y la vida continuaba.

Los Imperios y las Monarquías y las Repúblicas pueden caer y levantarse; pueden las civilizaciones morir y desaparecer sin dejar traza ni vestigio... la vida sigue, la vida continúa indiferente a todo...

x X x

En España misma, volcán de pasiones que bajo pretextos múltiples la llevaban al abismo de la ruina y la desolación... en España misma la vida continúa; el campesino, el hijo del agro no consiente que el trigo y la viña y el olivo se pierdan ¡su cerebro no piensa acaso que su labor sea de una importancia primordial! Su cerebro no lo piensa; pero sus gestos lo saben: lo saben desde milenarios.

Y como el tío Brotteaux fabricaba sus muñecos en medio de las más espantosas convulsiones sociales y como Elodia vendía sus estampas o bordados en los momentos en que no ejercía su sacerdocio de tierno sensualismo... así se pueden ver hoy cuando de los horrores de la lucha fratricida cuadros de paz y de trabajo tranquilos como los del campo; trabajos que son germen de esperanza...

Pues no se puede, ni se debe desesperar de España...

x X x

Hay quien dice: ¡ah, España! sí, sí, España posee regiones de tal aridez que siempre reinará en ellas la miseria; la miseria que es mala consejera.... Y tienen razón los que tal dicen.

Porque en una época como la nuestra en que el progreso científico se aplica a la creación de máquinas dotadas de un poder gigantesco de destrucción; en una época, en que los que Roosevelt llamó «los Locos de la Guerra» no piensan más que en crímenes y en matanzas... nadie se pregunta los frutos de Paz que daría el himeneo de la tierra y del agua, que los tiempos modernos con todo su saber, con toda su ciencia presuntuosa necia y criminal no pudo aún construir ni un acueducto digno de competir con los de la Roma antigua...

Alejandro G. ALVAREZ.

A TRAVES DE LA VIDA

LOS OJOS DE ARGOS

A primera vista el sombrero de aquella señora no tenía nada de extraordinario. Era un sombrero igual a otros muchos, sin alas y un lazo, hacia arriba, con puntas mefistofélicas.

Terminado el entreacto y cuando la obscuridad invadió la sala, Albertina (Tina para sus amigos y todo el mundo) se apercibió que el sombrero en cuestión la obligaba a una gimnasia poco agradable y que le ocultaba la mayor parte de las figuras.

El señor, al verla intranquila, le preguntó:

—¿Te sientes mal?

—No... no. Ya me arreglaré para ver.

Pero como la cosa no mejoraba, dijo, un tanto nervioso

—Vamos a cambiar de lugar.

Tina rehusa. El insiste. Tina vuelve a rehusar. Por último, sin poderse contener, exclama:

—¡Es ridículo un sombrero así! Además, está prohibido. Debías decirle algo al acomodador para que esa señora se quitara el sombrero. Estás en tu derecho. Es una ley del Estado. ¿Tienes miedo? ¡Oh! ¡Qué cobardes son los hombres! Ahora verás: —¡Oiga! Acomodador; el sombrero de esa señora me impide ver.

El empleado dirige su linterna eléctrica hacia la señora del sombrero, que se ve inundada de luz y sufre un sobresalto.

El acomodador comienza a parlamentar. No sabe si se trata de la señora de un Senador o de un director de periódico y tiembla por su humilde destino, porque si hay bronca y alboroto, la soga va a quebrar por él. Habla del Reglamento, de los deberes sociales y de la casa de Beneficencia. Por fin se decide a suplicar a la señora que tenga a bien quitarse el sombrero, porque molesta no a él ¡nada de eso! A él le importan poco todos los sombreros de una sombrerería, y además él se sabe de memoria la película, pero hay gentes que se quejan...

La señora, buenamente y sin decir una palabra, aunque no con mucho gusto, se quita el sombrero. Tina triunfa y el señor y ella concluyen por ver, pasiblemente, la película.

Ocho días después Tina y el señor vuelven al teatro. Se trata de una película de mucho mérito porque el primer actor, es decir, la estrella, se ve expuesto a ser devorado por un oso como el rey Favila.

Pero Tina no presta mucha atención a esas agonías porque está oyendo lo que dicen detrás de ella varios espectadores a quienes su sombrero les sirve de pantalla.

—«¡Es ridículo! ¡No se ve nada! ¡Hay que llamar al acomodador!»

El acomodador requerido, avanza. Envalentonado con su éxito del otro día, es más explícito. Tina protesta diciendo que su sombrero «dernier cri» es de dimensiones pequeñas. El acomodador conviene en ello y hasta agrega que es muy elegante, pero el reglamento...

El señor se impacienta. Tina se revuelve, se sienta, y por último, tomando su chal dice:

Vámonos; ya me he fastidiado bastante.

Y al salir, exclama muy alto, para que la oigan bien los que se quejaban:

—Cuando no se quiere tener a nadie delante, se toma un palco o se sienta en la primera fila de lunetas.

Héctor DE SAAVEDRA

Los Beduinos en Carreteras de Asfalto

Tres personas viven 10 días viajando 1.575 millas con 73 dólares

Por Bob DAVIS

EN TRANSITO A BORDO DE UN «TRAILER»

De las casillas ambulantes enganchadas a automóviles que he visto en los diez días desde que mi amigo Steve, su esposa y yo partimos de San Luis, no más del 5 por ciento parecen ser productos de fábrica. Cualquiera que sea la diferencia en el futuro entre los «trailers» hechos en casa y los que se construyen en fábricas, los problemas fundamentales que hoy se encuentran en este modo de transportación serán relativamente los mismos. Y lo más curioso, por cierto, es que a juzgar por los entusiastas que he entrevistado, no hay esa demanda de lujo a un precio módico que existe entre los automovilistas que no son aficionados al trailismo. Es más, estos beduinos del asfalto se muestran por lo general indispuestos a contestar preguntas acerca de que si desean mayor confort y principalmente a que un entrometido como yo se cuele en sus casillas con el objeto de indagar cómo viven.

Ya que en mis crónicas anteriores he mostrado mi sincero entusiasmo por todo lo que concierne a viajar en «trailer», estimo que sería justo dedicar un párrafo a lo que mis lectores de carácter más bien sedentario tendrán razón en llamar «inconveniencias» e «incomodidades». En primer término, es una verdadera prueba de la paciencia y amabilidad de cualquier persona tener que vivir en diaria intimidad con los demás viajeros dentro de un espacio que rara vez pasa de 12 metros cuadrados. El uno tiene calor y quiere abrir la ventanilla, el otro tiene frío y se empeña en encender la estufa. Un ligero estornudo se convierte al cabo de dos días en una epidemia... El único remedio está en convencerse de que el grupo de viajeros no son individuos que se reunen provisionalmente conservando todos sus derechos personales, sino que forman una comunidad en que el libre albedrío cede ante la necesidad absoluta de que haya un acuerdo por el bien común.

Otra inconveniencia (conste que dije un párrafo y ya van dos) es el polvo. A menos que el trailista tenga la suerte de poder seguir sólo por carreteras de cemento o de asfalto, o que ande muy despacio por las de tierra, hallará que el polvo se cuela por las rendijas que ni se sabe que existen, metiéndose hasta en la nevera y entre las sábanas. Estoy seguro de que al abrirse la tumba de Tut-Ank-Amen al cabo de cinco mil años se halló menos polvo de lo que recogería un «trailer» en el año 1937 en sólo una hora de viaje por una carretera sin pavimento.

Pero basta de complacer a los aguafiestas. Hablemos de las ventajas económicas del trailismo, que consiste principalmente en viajar a un paso mesurado gestando lo menos posible en vez de querer establecer nuevos records de velocidad como en el automovilismo.

Anoche al llegar a un punto cerca de la ciudad de El Paso, en el Estado de Tejas, la esposa de Steve, que es la capitana de esta expedición, sacó su libreta de cuentas, la puso sobre la mesa y sin que la pidiera, tomó la palabra.

—Señores —comenzó— ya que hemos terminado el décimo día de viaje, me parece que Uds. tienen el derecho de saber lo que se ha gastado...

—Y también tenemos el derecho de llamar a un auditor de cuentas—prorrumpió Steve metiéndole el diente a un sabroso queso.

—A no ser que Uds. mismos se tomen la molestia de hacer las cuentas, si no fueran tan haraganes—prosiguió la secretaria de hacienda. En fin, aquí tienen el resultado. Hemos viajado 1.575 millas. De esto sólo 1.512 millas le corresponden al «trailer» porque tuvimos que desenganchar el automóvil varias veces para explorar el terreno, ir de compras en las ciudades, etc. etc. lo cual llega a 63 millas. El gasto total de gasolina, aceite y otros menesteres para la locomoción suma a $48.68.

—Es decir, menos de cinco dólares al día por llevar a tres personas a una distancia de 1.575 millas—comentó Steve asombrado—parando donde y cuando nos da la gana. ¿No será que te habrás equivocado, Lucía?

—Ahora en cuanto a los comestibles —continuó sin hacerle caso a Steve— bien saben Uds. que no he sido tacaña. Si han pasado hambre la culpa la tiene el cocinero (esto dirigido a mí). Todo lo que he comprado ha sido de la mejor calidad...

—Por lo que yo, como humilde pinche, la felicito y le muestro mi agradecimiento—le dije haciendo una profunda referencia. Ahora, si yo por mi parte no he cumplido, les ruego que lleven en cuenta que con un horno como éste, ni Escoffier...

—Basta de excusas, Bob—prorrumpió Steve haciéndome sentar. Sigue, Lucía, no le hagas caso.

—Pues teniendo presente que hemos comido lo menos una vez al día en algún lugar fuera de casa y que...

—Vamos al grano —dijo Steve. Déjate de circunloquios. ¿Cuánto, cuánto?

—Y que todos gozamos de buen apetito, la cuenta llega a $24.60. Sumando esta cifra al costo de transporte, resulta en $73.28 por el albergue y mantenimiento de tres personas en viaje durante diez días.

Y con esto la capitana cerró su libreta, recibiendo un merecido y estruendoso aplauso. En los Estados Unidos donde la vida es carísima, esta economía trailesca constituye un verdadero record.

$1.100.000 COSTARON LAS CAMPAÑAS PRESIDENCIALES POR RADIO EN LOS E. U.

—o—

Notas Breves de Todas Partes.

Después de terminada la última campaña electoral estadounidense para la renovación presidencial —en la que triunfó Franklin D. Roosevelt como todos saben—, los dos grandes partidos tradicionales, el Republicano y el Demócrata, han hecho público lo que han gastado respectivamente en propaganda radiofónica durante la referida campaña electoral.

En la campaña presidencial de 1932 cada uno de esos partidos gastó alrededor de medio millón de dólares en dicha propaganda, mientras que en la campaña d e1936, sólo por las estaciones de las tres más grandes cadenas» radiodifusoras —la National Broadcasting Company, la Columbia Broadcasting System y la Mutual Broadcasting System— los citados partidos invirtieron 1.100.000 dólares: 300.000 el Republicano y 500.000 el Demócrata. Si a estos 1.100.000 dólares se añade lo gastado en muchísimas estaciones regionales y locales no es de extrañar que el total de dichos gastos de propaganda radiofónica para ambos partidos haya alcanzado a unos 2.000.000 de dólares.

F.C.D. 2016

LOS COMERCIANTES DEBERAN ESTAR INSCRIPTOS EN LOS MUNICIPIOS DONDE HAGAN SUS OPERACIONES

CUANDO REALICEN VENTAS EN DISTINTAS LOCALIDADES, SE PROVEERAN DE LAS LICENCIAS

Estas aclaraciones las ha hecho la Consultoría Legal de la Secretaría de Comercio. Un Banco pagó al Estado por concepto de impuesto durante 6 meses de 1936, $62,251.80

Con motivo de una consulta formulada recientemente a la Secretaría de Comercio por el señor M. Morales, de Mayarí, relativa al tráfico de mercancías entre distintas localidades, interesando se le informe si los comerciantes que a tal cosa se dediquen deben tener licencia de cada uno de los municipios en los que realicen ventas, o no, el Letrado de la Consultoría Legal de Comercio, doctor Modesto Bengochea, ha emitido un dictámen sobre el particular, exponiendo que por virtud de la Ley Orgánica de cada Municipio, tienen que estar inscriptos, y en su consecuencia contribuir y tener licencia al efecto toda persona que realice actos de comercio dentro del perímetro de cada localidad.

Agrega el doctor Bengochea en su dictamen, que el consultante señor Morales, tiene por Ministerio de la Ley que sacar licencias en todos y cada una de las localidades en que realice la venta de objetos.

El Subsecretario de Comercio recibió ayer numerosas visitas

Entre las numerosas personas que visitaron en la mañana de ayer al Subsecretario de Comercio señor Francisco Gómez Marrero, se encontraban el teniente coronel Desiderio Sánchez, Jefe del Distrito Militar de Camagüey, y los señores Rosell y Cabrera, senador el primero y representante el último.

Dichas visitas, según nos dijo el señor Marrero, tuvieron por objeto tratar asuntos particulares.

Bodega clandestina.

Informó ayer a la Superioridad, el Inspector de la Secretaría de Comercio señor Enrique Roig, que habiéndose personado en Amistad 47, donde se encuentran establecidos en el giro de bodega los señores Nicolás y Juan Galdo y Ricardo Pérez, pudo comprobar que dicho comercio carece del recibo de contribución; no está inscripto en el Registro Mercantil correspondiente; no tiene carta de pago por utilidades y carece también de la Póliza de Seguro Obrero.

Pagó Te First National Bank al Estado $62,251-80 durante el último semestre por impuestos

En la Secretaría de Comercio se recibió ayer un escrito enviado por el Administrador de «The First National Bank of Boston», notificando que durante el último semestre del pasado año, dicha entidad pagó al Estado por concepto de los diversos impuestos, la cantidad de $62,251-80.

$13,131-99 recaudó The Insular Railways Co en el último trimestre.

El Administrador de The Insular Railways Company ha informado a la Dirección de Estadísticas de la Secretaría de Comercio, que de acuerdo con lo que disponen las leyes vigentes, esa empresa de transporte recaudó durante el trimestre comprendido entre octubre y diciembre del pasado año de 1936, por diversos conceptos la suma de $13,131-99.

Ascendieron a $15,000 las fianzas incautadas ayer.

En la Dirección de Seguros de la Secretaría de Comercio se han recibido distintas incautaciones dictadas contra las compañías de fianzas que se detallan, cuya medida ha sido tomada por los siguientes juzgados de la República:

Juzgado de Instrucción de Victoria de las Tunas, que ha decomisado la fianza de mil pesos que en la causa 1759-35 prestó la compañía «La Alemana S. A.»

Del Juzgado de Instrucción de la Sección Quinta, que se incauta de la fianza de mil pesos prestada po la compañía «La Solidez Latina S. A.» a favor del procesado en la causa 287-34.

Juzgado de Instrucción de la Sección Segunda, queen ta causa 1430 de 1935 ha decomisado la fianza que en la misma prestó la compañía «La Sanjuanera S. A.»

Del Juzgado de Instrucción de Holguín, comunicando el decomiso de la fianza de diez mil pesos prestada por la compañía «La Aurora S. A. en la causa 154 de laño 1931 que se sigue en ese juzgado.

Y del juzgado de Instrucción de Guane, que ha procedido a incautarse de la fianza de mil pesos prestada en la causa 272 de 1935 por la compañía «La Trinidad S. A.»

Todas estas fianzas, que ascienden a la suma de quince mil pesos pasarán a engrosar los fondos de la Comisión de Jubilaciones y Pensiones del Poder Judicial.

Por Gobernación se anularán las licencias de armas

Hasta el día seis se podrá obtener sin recargo alguno, el carnet de extranjeros

Dijo ayer el doctor Giménez Lanier, Secretario de Gobernación, que estaba materialmente agobiado, pues había trabajado intensamente, hasta altas horas de la madrugada anterior, en el estudio de diversos asuntos de importancia del Departamento que rige, los cuales requieren inmediata solución. Agregó que la reorganización en el Registro de Extranjeros no estaba terminada por lo que se continuaba laborando en ella.

Expuso, igualmente, que sería firmado un decreto presidencial declarando nulas y sin valor las licencias de armas gratis expedidas hasta la fecha, incluso las expedidas por el Ejército y la Marina de Guerra a fin de legalizar la situación de esos documentos y librando así a dichos Cuerpos armados de las gestiones que cerca de ellos se realizan para la adquisición de esas licencias. Terminó diciendo que es estricto observador de las leyes y que tiene la seguridad de que nadie podrá considerarse lesionado por esa medida.

Los carnets del Registro de Extranjeros

El señor Francisco Muñoz, jefe de despacho del Registro de Extranjeros, dió a conocer ayer la orden del Secretario de Gobernación de que hasta el día 6 del actual, esto es, hasta mañana, sábado, podrán renovarse los carnets vencidos en 31 del pasado diciembre, sin multa alguna. Se han habilitado las horas de 2 a 5 de la tarde para su adquisición, y, además, se ha establecido una oficina de correos en la Secretaría para expedir giros para el pago de los derechos de $1.45.

Designado el señor Romero Nussa

Tomó posesión ayer del cargo de Jefe Clase Sexta de Administración, el señor José Romero Nussa, que desempeñaba, en comisión, el de Secretario Particular del Subsecretario de Gobernación doctor Juan Rodríguez Pintado.

El doctor I. Castellanos a Guanajay

El doctor Israel Castellanos, Director del Gabinete Nacional de Identificación, ha sido designado por el doctor Giménez Lanier para que con personal a sus órdenes haga un estudio de cada uno de los menores recluídos en el Reformatorio de Guanajay, detallando sus antecedentes, causas que han motivado el ingreso en el reformatorio y determinación de los factores que proceden a cada caso. Ello lo ha hecho el Secretario de Gobernación, a solicitud del Secretario de Sanidad, doctor Zenón Zamora y abarca el estudio de cerca de 400 menores que hay allí recluídos, sobre los cuales se establecerá un método científico.

En la Cartera Dactilar del Chauffeur

Han sido aprobados los siguientes aspirantes por el tribunal de exámen de la Cartera Dactilar del Chauffeur:

Venancio Teodoro Nodarse Couza, Candelario González Luzardo, Pedro Ferino Sánchez, Miguel Santiago Carnet Guerra, José Antonio Martínez Alvarez, Wilfredo Tomás de la Haza Brizuela, Nicasio Adriano Acosta Beltrán, Florencio René Moreno Robles, Alfredo Rafael García Fonts, Francisco Santana Alemán, Manuel Díaz Díaz, Efraín Zabala Méndez, Ramón Carvajal González, Manuel Cruz Hidalgo, Carlos Barroso Pino, Cayo Fernández Menéndez, Andrés Armando José Hernández Herrera, Victoriano Fernández Rodríguez, Ofelio Enrique Tiburcio Otero Miranda, Marcelino Barredo Morales, Alberto Crescencio de la Moneda Donart, Rafael Tomás Filario Gatterno Gatterno, Antonio Roberto Rodríguez Monzón, Manuel de Jesús Rivero Merlo, Bernardino Eloy Simeón Martínez, y Pedro María Gil Orihuela.

Y fueron desaprobados por falta de contrcl mecánico: José Casal Rey, Atanasio González Martínez, José Manuel Díaz López, y Quintín Mojarena Alfonso.

HURTO

Gustavo Alvarez Neto, de 28 años y vecino de Tres Palacios y Nuestra Señora de Regla, denunció en la Oncena Estación que del patio de su domicilio le hurtaron una yegua de color oscuro con las patas traseras blancas la que aprecia en 15 pesos.

QUEMADURAS

El menor Roger Fernández Pérez, de 2 años y de Concepción y Avenida de Acosta, sufrió quemaduras graves, al volcársele encima un plato con potaje caliente.

PROTEJALOS CON UN Perma-Grip Pro-phy-lac-tic
MARCA REGISTRADA

Mata-Mosquitos
YOKEL
el mejor, el más duradero y eficaz
"EL SOL NACIENTE"
OBISPO 80 TEL. A-8780

DANDERINA

Una buena cabellera es el detalle personal más importante. Las personas que prestan atención a los detalles saben que Danderina es una loción tónica que presta lozanía al cabello; impide su caída, extirpa la caspa y da vida a las raíces capilares.

ROBO

José Manuel Portilla, de Luis Estévez 17, denunció en la Duodécima Estación, que de su domicilio le robaron prendas y dinero en efectivo por valor de 40 pesos.

$1.00 .....le convierte en propietario de esta preciosa casa.

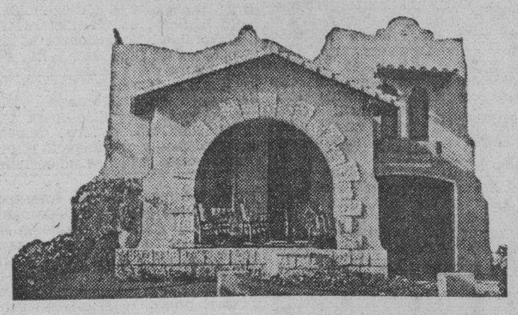

Ahora puede Vd. convertir su "sueño dorado" en realidad... *vivir casa propia.*

Por la reducida cantidad de $1.00 las Católicas Cubanas le ofrecen la oportunidad de adquirir este moderno chalet construido en la calle C entre 12 y 14, Reparto Almendares, bajo la dirección del arquitecto Max Borges.

Esta rifa autorizada será por la Lotería Nacional.

Las papeletas están a la venta en las principales Tiendas, Hoteles, Librerías y en las

CATOLICAS CUBANAS
(SANATORIO LA MILAGROSA)
Calzada del Cerro 586. Habana
Pedidos: F0-3352; F-5696; F-3293; I-5148

M. CASTELLA

CRONICA HABANERA

EN EL CARMEN

ESTRELLA BOLAÑOS.—Para mañana sábado, a las nueve de la noche, se anuncia en la Iglesia del Carmen, la boda de la distinguida señorita Estrellita Bolaños Ramírez y el señor Juan Emilio Ortega García.

Tan simpática pareja será apadrinada por el doctor José María Bolaños Ramírez y por la señora Emilia García viuda de Ortega.

Testigos por ella, los doctores R. Alvarez Montano y R. Souto y los señores Pedro Mendieta y S. Valdés León y por los doctores Medardo Vitier y Juan Rodríguez y los señores Alejandro de Beche y Manuel S. Bolaños.

BODA SUSPENDIDA.—Ha sido suspendida la boda de la señorita Mercedes Gómez Mena y Vivancos con el joven René F. Rocha y de Riego, que estaba señalada para mañana sábado, a las nueve de la noche, en la Capilla de la Creche.

Motiva esta suspensión el delicado estado de salud del respetable caballero José F. Rocha, padre del novio, cuya gravedad mantiene desde ayer muy alarmados a sus familiares.

GLORITA BARRAQUE.—En la tarde de ayer tuvo un recibo animadísimo la bella y distinguida señorita Glorita Barraqué y Mayoz.

En aquel acto, en el que se dió cita una representación numerosa y selecta de nuestra sociedad elegante, felicitaban todos a la señorita Barraqué con motivo de su compromiso, oficialmente formalizado en la tarde anterior, con el caballeroso joven Guillermo de Mena y Mestre.

Selecta la concurrencia.

En primer términos tres damas respetables, Matilde Almeida viuda de Mestre, abuela del novio, y Gloria González viuda de Barraqué y María Teresa Guillot viuda de Mayoz, abuelas de la novia.

Mercedes Almeida de Rodríguez Feo, María Ojea viuda de Guzmán, Esperanza Mena viuda de Aguilera, Pilarcita Ponce de León de Valiente, Cheita Aróstegui de Pedroso, Margarita Adot de Hidalgo Gato.

Margot Barredo de Bru.

Malula Rivero de Scull.

Teté Rivero de Ferrán, María Vázquez de Smith, Ernestina Varona de Mora, Josefina Barraqué de Sabares, Vicentica Barraqué de Estanillo, Dolores Farnés de Ramírez Olivella.

Salomé Santamarina de Machín.

Generosa Santamarina de Roces.

Carmelina Guzmán de Alfonso, Celia Calvo de Martínez, Baby Kindelán de Maciá, Berta Ponce de Barraqué, María Bisbé de Barillas, Mercy del Monte de Maciá.

Esther López de Fernández.

Margot Alfonso de la Guardia.

Nena Alvarez de Mestre, Marion Grinda de Basarrate, Amelia María Cadaval de Fernández Blanco, Sara Pujol de Mena, Lolita Anrich de Mena y Anita Mayoz.

Silvia Cardona de Lancís.

Amalia Verdeja de Lizama, Maruja Barraqué de Sánchez, Dora Guzmán de Rivas, María González de Arcilla y Willy Fernández Travieso de González Fantony.

Amelia Portela de Zayas.

Mercedes Fantony viuda de González, Zeida Cabrera viuda de la Torre, Sara Conill de Martínez, Bibi Duplessis de Gómez, Nena Pérez Piquero de Castañeda, Alicia Nadal de Menocal, Nena Nodarse de Beltrán.

Cuchuca Barraqué de Martínez.

Rita Longa de Alvarez Tabío.

Leonor Barraqué, Lolita Barraqué de del Monte, Aurora Zalduondo de Botifoll...

Señoritas:

Kika y Mimí Sánchez.

Flora María Lamar, Nina Gómez Diago, Margarita Pedroso, Helena y María Maciá; Elena Bru, Hortensita y Mariita Scull; Rosita Barraqué y la lindísima Beba Quevedo.

Nena Ramírez Olivella.

Rosita, Margarita y Enita Rayneri.

Maeta Roces, Graciella y Elena Ponce; Berta María Barraqué, Elena Hidalgo Gato, Adriana Chaumont, Paquita, Nenita y Carmelina Villa.

Elvira Pérez Vich.

Sylvia Freyre, Isolina Olmo, Margarita de la Guardia, Gloria Garmendia, Beba Fernández Grau, y su encantadora prima, Lula Valverde.

Ana María Solórzano, Silvia Linares y Celia Lizama.

Mayita, Aby y Lala Solaún, las simpáticas hermanas.

Silvia Beale.

Margot Rodríguez Cano, Martha Sánchez Barraqué, Elena Alvarez, Angelita y Nena Guillot; María Luisa de Cárdenas y Ofelia Bernal.

Carmita Riva.

Bellísima.

Lolita Coroalles, Sylvia Freyre, Peggy Coroalles, Adriana Otermín, Peggy Smith, Gloria Cuéllar, Josefina y Alicia Ruz; Charity Sabatés y Carmelina Barraqué.

Vicenta García.

Amelia Zayas, Josefina Ros, Alicia Vignau, Mercedes Arrinda, Gloria Loredo y Adriana Maduro.

El buffet, rico y espléndido, permaneció servido durante toda la tarde en el lujoso comedor de la casa.

Como expresivos mensajes de felicitación llegaron durante todo el día flores preciosas para la gentilísima Gloria.

Se destacaban por su belleza y frescura las de «El Clavel», el elegante jardín de los hermanos Armand, que aparecían dispuestas en lindos cestos con ese arte y ese «chic» que parece un privilegio de los Armand.

De aquel famoso jardín de Marianao eran las siguientes:

Un cesto de alelíes blancos, de María Luisa Almeida.

Un cesto de hortensias, de Panchito y Pepito Pons.

Un cesto de hortensias blancas, de Margarita Pedroso.

Un cesto de hortensias rosadas, de Matilde, Nena y Guillermo Mena.

Un cesto de crisantemos blancos, de Silvitica Rivero.

Un «corsage» de orquídeas, de Beba Quevedo.

Un cesto de «sweet peas» y alelíes blancos, del doctor Luis J. Botifoll y señora.

Un cesto de «sweet peas» blancos y rosados, de Carlos Jorge y Pedro Mena.

Un cesto de orquídeas, de Fili Sánchez.

Un cesto de callas y dalias-crisantemos blancas, de Kika y Mimí Sánchez.

Un cesto de hortensias y alelíes blancos, de Johnny, Pepe y Caridad Sabatés.

Un cesto de crisantemos y alelíes blancos, de Josefina y Juanito Sabatés.

Y un cesto de «sweet peas» rosados, de Carmen Rivas.

Muy bellas y muy finas las flores de «El Fénix», el decano de los grandes jardines habaneros, llegadas hasta la señorita Barraqué en cestos y en esas lindas cajas de «cellophanes» que aquel gran jardín de Carlos III ha patentado para su uso exclusivo en Cuba.

Del gran jardín «El Fénix» eran éstas:

Un cesto de nardos, de Elena Bru.

Un cesto de margaritas del Japón, de Francisco Ferrán.

Un cesto de «sweet peas» y orquídeas, de Sylvia y Margarita Bru.

Una caja de «cellophane» con dalias-crisantemos, de Mayita Solaún.

Una caja de «cellophane» con dalias, de Julie Abreu.

Y un lindo «corsage» Colonial, en estuche de «cellophane», de Antonio Martín.

No podemos silenciar un grupo numerosísimo, presentado con verdadero chic y arte exquisito, bien en cajas o cestos y que llevaba el sello inconfundible de la «Casa Trías», el gran jardín de la Calle 12.

De Trías eran las siguientes:

Un corsage de orquídeas, lindísimo, de su prometido.

Un cesto de «sweet-peas», de Antonieta Goicoechea.

Un cesto de gladiolos y dalias, de Alicia Cadenas.

Un cesto de dalias, de Conchita Menocal.

Una caja de dalias, de Silvia Freyre.

Un cesto de dalias, de Tony y Celia.

Un cesto de gladiolos, de Paquita Villa y Paquito Pérez.

Un cesto de dalias, de Antonio Ordóñez.

Una caja de gladiolos y dalias, de Silvia y Guillermo Lancís.

Una caja de gladiolos, de Gloria Ariosa de Almagro.

Una caja de dalias y gladiolos, de Armando Basarrate y señora.

Un corsage de «sweet-peas», de Conchita y Ofelia López Bosque.

Un cesto de callas, de Adriana Maduro.

Un cesto de dalias, de Hortensia Díaz Albertini.

Un corsage de «sweet-peas», de Alfredito Fernández y señora.

Una caja de dalias, de Maeta Roces.

Un cesto de callas, de Luis de Posada.

Un cesto de dalias y gladiolos, de Gloria Cuéllar Sánchez.

Un cesto de gladiolos y dalias, de Elena Hidalgo Gato.

Un cesto de «sweet-peas», de Helena y María Maciá.

Una caja de dalias, de Tony Olivella.

Un cesto de dalias rosadas, de María Teresa Antillas.

Una caja de dalias y gladiolos, de Mercedes Fantony viuda de González y Mercy G. Fantony de Lecours.

Un corsage de «sweet-peas», de María Bisbé de Barillas.

Un cesto de dalias, de Elena Alvarez.

Una caja de dalias, de Willy y Pepe.

Un cesto de gladiolos, de Ana María Solórzano.

Un cesto de dalias, de la viuda de Aguilera.

Y un cesto de gladiolos, de Alina y Ofelia Freyre.

Con la encantadora Gloria, que se multiplicaba en atenciones en unión de su simpático prometido, hacían los honores los señores de la casa, el doctor Joaquín María Barraqué y su gentil esposa, Gloria Mayoz, y los distinguidos esposos Guillermo de Mena y Nena Mestre.

Felicidades.

(Continúa en la página NUEVE)

TOMANDO INVENTARIO

VENTAJAS del BALANCE

Sostenidas durante todo este mes las ofertas especialísimas que con motivo de nuestro próximo Balance hemos venido anunciando, toca hoy el turno de la publicidad a los uniformes y delantales de sirvientas, algunos de cuyos estilos relacionamos a continuación:

El grabado de la izquierda representa un uniforme blanco, de crea, con cuello y puños festoneados. En todas las tallas. Ahora 0.89

Delantal de satín negro, con orilla festoneada. Ahora . . 0.28

Grabado de la derecha: uniforme de superior calidad, a listas azules —finas y anchas— indesteñibles. En todas las tallas. Ahora . . . 1.10

Delantal de piqué blanco, con bordados. Ahora 0.35

Otros uniformes y delantales

Uniformes azules, de céfiro, con cuello y puños blancos, festoneados. En todas las tallas. Ahora 0.82

Delantales blancos, festoneados. Media docena 1.00

Uniformes negros, de poplín, con cuello y puños blancos, festoneados. Ahora 1.25

Delantales de cocina, de loneta y céfiro azul. Ahora 0.35

VEA HOY Y TODOS LOS DIAS NUESTRAS PROVECHOSAS OFERTAS

LA FILOSOFÍA

Sábanas del Fabricante Directo al Consumidor

FABRICA DE SABANAS
CUBA 81
ESQUINA A SOL

Sábanas medio cameras	$0.30
Sábanas cameras sin empate	0.55
Sábanas de Warandol fino	0.60
Sábanas catalanas grandes	0.90
LOTES ESPECIALES	
Sábanas tramadas de unión, cameras imperiales garantizadas	$1.20
Sábanas de warandol de hilo legítimo, cameras	$2.25
Warandol de hilo para sábanas cameras, la vara	$.090
El mismo en colores, la vara	$1·00

Anuncios «Victoria» A-7087.

¿QUIEN NO TIENE CANAS?
KABUL
LAS QUITA

Cuide la hermosura de su cabel con KABUL. Por su elaboración KABUL posee triple acción: devo ver el color natural negro o castaño tan natural que no hay quien diga que es teñido; no ser tintura sin una brillantina de fácil aplicación con las manos; suaviza el pel y no perjudica al ondulado. Mile de hombres y mujeres en Amér usan KABUL y lo prefieren a otro tintes por no ser precisamente un tintura. Pídalo en farmacias y sede rías. Adquiera una muestra GRATI en el depósito «El Louvre», Galia no 71.

PENSION COMPLETA

DESDE $3.50 DIARIOS POR PERSONA Y SEGUN HABITACION QUE SE DESIGNE

Habitación con vista exterior, desayuno, almuerzo y comida, disfrute de las aguas y baños minerales, del Parque de los manantiales y extensos terrenos del Balneario.

Si no puede venir a los manantiales, ellos irán a su casa pidiendo el agua a su Depósito; Tacón número 4, teléfono A-7627.

$0.90 EL BOTELLON DE 20 LITROS

Sintonice los Martes, Jueves y Sábados, de 4 a 5 la hora «San Miguel de los Baños» Por la Estación C MC D (Onda larga) en 956 Klc. y C O C D (Onda corta) 6,130 Klc. de la Voz del Aire.

GRAN HOTEL DEL BALNEARIO

¿SE SIENTE USTED CANSADO?

TOMESE UNA VACACION EN EL "GRAN HOTEL DEL BALNEARIO DE SAN MIGUEL DE LOS BAÑOS" — EL PARAISO DE CUBA —

A 800 pies sobre el nivel del mar, en el centro de un valle primoroso rodeado de bellísimas montañas, con manantiales de AGUAS recomendadas por todos los médicos más afamados y comprobadas por más de dos siglos como milagrosas para la curación de las afecciones de las vías digestivas y urinarias, para la diabetes y todos los trastornos de la nutrición.

El Gran Hotel del Balneario es una magnífica construcción con 50 habitaciones confortables, Restaurant de primera clase, Baños, y Aguas Minero-Medicinales, Parques y arboledas, Juegos de salón y al aire libre, Médico Director, Farmacia, Laboratorios Clínico e Hidrológico, Gabinete Dental y todos los adelantos modernos.

Confortables Coches-Pullman que hacen diariamente el viaje desde Zulueta y Teniente Rey «Gran Hotel» a las 8 y 15 de la mañana y 1 y 45 de la tarde. $0.75 ida y $1.20 Ida y Vuelta.

DIRIJASE AL GRAN HOTEL DEL BALNEARIO. SAN MIGUEL DE LOS BAÑOS.
INFORMACION EN LA HABANA POR EL I-3324.

M.E.C.D. 2016

ESCENARIO y PANTALLA

ENCANTO: «LA FLECHA DE ORO»

La propaganda es una fuerza social de tal envergadura que los más ilustres examinadores de la época presente han tratado de indagar su sendido y el secreto de su eficacia. Recientemente leíamos un interesante ensayo de Aldous Huxley, el agudo escritor inglés, sobre las modificaciones que en la psicología colectiva han producido los métodos modernos de «reclame».

En esta película, estrenada ayer simultáneamente en el «Encanto» y el «Riviera», se roza ligeramente y en tono de pasatiempo este importante tema. En realidad se trata de un pretexto para componer una comedia de [illegible], donde la buena labor de los intérpretes y el lujo de los interiores, amén de alguno que otro truco divertido, constituyen todo posible color.

El nudo de la cuestión es original y tiene indudable gracia. Se trata de una gran empresa que se dedica a la confección de productos de belleza y que para proporcionarse una «reclame» un poco aparatosa finge tener en su «staff» financiero a una heredera millonaria y un tanto excéntrica, de cuyas andanzas habla diariamente la prensa. Naturalmente, la tal heredera es apócrifa. El papel lo hace una inteligente muchacha, a la que le pagan un buen sueldo, le prodigan mimos y hasta le toleran sus majaderías, para que se preste a la divertida e inofensiva farsa. Como de costumbre, el amor, bajo la forma de un repórter sagaz y apasionado, se mete por el medio y está a punto de estropear el negocio. Pero un jefe de propaganda norteamericano tiene recursos para todo. El que se nos presenta en esta película convierte lo que pudo ser una calamidad en trampolín para una «reclame» todavía más intensa y espectacular. Todo consiste en esgrimir el idilio recién estrenado y llenar con él las páginas de los periódicos.

La película tiene un final amable, a tono con su frivolidad y ligereza. El público gusta, sobre todo, del continente—bello mobiliario, lujosos trajes—aunque el contenido no sea cosa del otro jueves.

Y gusta también del talento histriónico de Bette Davis, una de las mejores actrices del cine norteamericano.

RADIO CINE: «E LDEMONIO ES UN POBRE DIABLO»

El título de esta película—traducción precisa de su original inglés—es una equivalente de cierta frase que se oía mucho en el mundo de las finanzas: «ser honrado es un buen negocio». A la filosofía pragmática de los norteamericanos interesa mucho el que la honestidad no responda sólo a un imperativo de conciencia ni a una ley moral, sino a una razón de utilidad y hasta de medro. Decía Lincoln que se podía engañar «todo el tiempo a parte del pueblo o parte del tiempo a todo el pueblo; pero no **todo** el tiempo a **todo** el pueblo». A la larga o a la corta el engaño es descubierto y al falsario le ocurre lo que al aquel jumento de la fábula que dió en la peregrina manía de disfrazarse de león y que, por eso, ya nunca más fué admitido ni entre los felinos ni entre los asnos.

Algo de eso le ocurre al demonio, según predica el juez de un tribunal de menores en esta película estrenada ayer en el «Radio-Cine». No olvidemos que «el demonio fué antes ángel», como reza el título de una obra de Benavente, y que si se metió demonio fué por ambición y por soberbia, pensando que iba a derivar de ello mayor imperio y poderío. Pero, a la larga, aun los mismos adictos a Luzbel, le hacen, llegado el momento, el signo de «abrenuntio»; de donde resulta que aun entre los suyos el luciferino espíritu se siente miserable y solo.

Esta tesis está desarrollada en un drama verista, lleno de peripecias, con un sugestivo fondo social y con un elogio entusiasta a dos grandes instituciones: la escuela pública y los tribunales de menores. En este sentido, el «film» resulta sobremanera edificante.

Desde otro punto de vista, «El demonio es un pobre diablo» nos muestra facetas muy interesantes de la vida de los pilluelos en los barrios humildes de Nueva York. Muchos de estos cuadros, palpitantes de realismo, están captados con un gran rendimiento fotogénico.

La acción, muy bien conducida por W. S. Van Dyke, director inteligente y hábil, entretiene e interesa. Y lo mismo cabe decir de la interpretación, confiada a tres muchachos de alto don histriónico: Freddie Bartholomew, Jackie Cooper y Mickey Rooney.

Francisco ICHASO.

SOCIEDAD INFANTIL DE BELLAS ARTES

Reapertura con la opereta

EL BAZAR DE JUGUETES

en el

TEATRO NACIONAL

Domingo 7 Febrero. — 9.30 a. m.

Precios: $1.00, 80 y 60

PRINCIPAL: EXITO DE «CARAY, LO QUE SABE ESTA CHICA»

Paulina Singerman, la egregia actriz cómica argentina, obtuvo anoche un nuevo y brillante triunfo con el estreno de «¡Caray, lo que sabe esta chica!», una comedia fina y sugestiva del autor argentino Pedro E. Pico.

En esta comedia encarna ágilmente Paulina Singerman una joven moderna, de audacia irreprimible, aparentemente desecsa de llegar a tocar todos los extremos, pero en el fondo sujeta por los frenos que imponen el sentido de lo bello y de lo pulcro.

En la interpretación de ese personaje atractivo, por lo franco y por lo espontáneo, puso Paulina Singerman toda su gracia, todo el encanto de su belleza rubia y el inagotable talento escénico que hay en ella.

«¡Caray, lo que sabe esta chica!» volverá hoy a escena, cubriendo el cartel de la tanda vermouth, a las 5 y media de la tarde, y el de la función nocturna, a las 9 y media p. m.

Los precios para hoy serán los de siempre: Luneta, $1.00; Delantero de balcón numerado, 0.75; asiento de balcón sin numerar, 0.50.

La función de esta noche será trasmitida por radio, desde la escena del «Principal», por cortesía especial de Paulina Singerman.

Los admiradores de Paulina, que forman legión en La Habana, han recibido con agrado la noticia de que se le rendirá homenaje el próximo día 11.

Para ese día se prepara en el «Principal» un programa extraordinario, entre cuyos atractivos figurará el estreno de «Anoche me casé con usted, doctor», de Ferenc Molnar, el genial comediógrafo húngaro.

NACIONAL: «EL JARDIN DE ALA». 30 Y 40 CTS.

A la 1 p. m. abre sus puertas el teatro «Nacional» y ofrece hoy en los turnos que comienzan exactamente a la 1:50; 3:50; 6:06; 8 y 13 y 10 y 15 p. m. «El Jardín de Alá,» producción Selznick Internacional distribuida por Artistas Unidos, toda tecnicolor y con el siguiente reparto: Marlene Dietrich, Charles Boyer, Joseph Shilkraut, Ian Keith, y Aubrey S. Smith, conjuntamente con «El Jardín de Alá» se exhibe «El rival de Mickey» sinfonía tonta en colores por Mickey Mouse, «La marcha del tiempo» número 9, considerada como el mejor asunto corto que se edita en el mundo, y el último noticiero Paramount de asuntos mundiales. Precios: 30 centavos entrando antes de las 6 y 30 y 40 centavos después. Niños a todas horas 20 centavos, tertulia 70.

Hasta el lunes próximo inclusive se exhibe este colosal programa y se advierte al público que todos los pases han sido cancelados para las exhibiciones de «El Jardín de Alá».

El martes y miércoles R. K. O. Radio presenta el estreno en Cuba de la mejor película que ha filmado George O-Bryen y que lleva por título «En busca de horizontes» (Daniel Boone) con Ralph Forbes, y Heather Angel.

El jueves: «Arcoiris sobre el río» cuyo tema musical se puede oir diariamente en todos los radios habaneros y de los EE. «Arcoiris sobre el Río» es la película que ha de consagrar a Bobby Breen el Caruso de 8 años de edad y es la película que batió el record que tenía establecido «Top Hat» en el Radio City de New York.

Lunes 15: Debut de González Marín (Faraón de los Decires) con repertorios de absolutos estrenos, programas completos de tres actos esceneficados.

«SUBLIME ENGAÑO» EN EL ALKAZAR

Pocas películas llegan al corazón del público como «Sublime engaño», la sentimental y conmovedora superjoya de la 20th Century Fox, brillantemente interpretada por Claire Trevor, Jane Darwell, Evelyn Venable y Arline Judge, que hoy presenta nuevamente la empresa de este teatro (el más popular de la Habana), acompañado de la lindísima film «Princesita de arrabal», donde la amiga pública número 1, Shirley Temple, supera todos sus anteriores triunfos. Completa el programa el episodio número 9 de «Drummond el aviador», titulado «Servicio secreto». Los precios como siempre: 20 centavos de 1.30 a 6.30 y 30 centavos después. Niños, a cualquier hora, 15 y tertulia 10 centavos.

Secuestros, asesinatos, plagio, emoción, terror, misterio... Todo cuanto puede contribuir a hacer una gran película se auna en «Cartas a un ídolo», otro gran triunfo de la Universal, que se estrena el próximo miércoles, acompañado de la film más divertida y simpática del año, «La procesión de los dólares», con Roger Pryor, Leslie Hyams, Leslie Hyams, Edgar Kennedy, Herman Bing (el hombre de las rrr) y otros. Podría usted gastar mil pesos por minuto, sin hacer gastos superfluos?... Vea al protagonista de esta película gastar 720.000 pesos en doce horas consecutivas, por una apuesta de 100,000 pesos. ¿Le gustaría a usted verse en su pellejo?... No es tan fácil como usted se imagina. Tiene usted que ver esta producción para apreciar lo difícil que resulta. También se estrena el episodio número 10 de «Drummond el aviador», titulado «La montaña de Hade».

Pronto: Maurice Chevalier en «El amante vagabundo», y John Wayne y Jean Rogers en «Conflicto».

EXITO DE «LA FLECHA DE ORO» EN EL ENCANTO

Un marido que se niega a convertirse en un simple satélite de su mujer. Una heredera que cree que su dinero todo lo compra. Un conflicto social, y un desenlace muy romántico, motivan que «La flecha de oro», la divertidísima y lujosísima film que fué estrenada ayer con éxito grandioso y que hoy se exhibe nuevamente, sea una película típicamente apropiada para exhibiciones ante los públicos más distinguidos. Completa el programa la preciosa comedia musical en colores «El relevo de la guardia», con la adorable estrellita Sybil Jason, y el graciosísimo cartón «El mundo perdido». Los precios como siempre: 30 centavos de 3.30 a 6.30 y 40 centavos después. Niños, a todas horas, 20 centavos.

«La flecha de oro» está interpretada por la estrella número 1 de la pantalla, Bette Davis, y el simpatiquísimo George Brent.

El lunes, Jean Arthur, que triunfó con Gary Cooper en «El secreto de vivir», emplea de nuevo sus triquiñuelas con Joel Mc Crea, en la más chistosa de las comedias que se han exhibido en años y años. Ellos almorzaron frijoles a secas, cenaron con champagne, resolvieron un misterio intrincadísimo y arreglaron su propio matrimonio. Las bromas se suceden rápidamente y las luchas son furiosas, pues Jean Arthur quiere dominar a Joel Mc Crea y viceversa. Son justamente dos enamorados chiflados, a caza de la alegría y matrimonio en la ciudad más revuelta de la tierra. Véalos en la lindísima joya de lo Columbia, «Antes de media noche».

Pronto: la estrella de más atractiva personalidad en la pantalla, Simone Simon, en la fascinante superjoya «Dormitorio para señoritas», con la colaboración de Herbert Marshall y Ruth Chatterton. Más adelante, Charles Boyer en la formidable superproducción «La dicha», según la obra de Henry Bernstain. ¡Cuidado, peligro! ¡Por ahí vienen «Las insaciables» (Gold diggers de 1937), con Dick Powell y Joan Blondell!

UN MONUMENTAL PROGRAMA EN EL CAMPOAMOR

A teatro lleno continúa presentando la empresa de este simpático teatro, el escalofriante drama «El hombre que vivió dos veces», soberbiamente interpretado por Ralph Bellamy, Marian Marsh e Isabel Jewell. Un asesino resucitado y transformado en un reputado y eminente cirujano, esta impresionante film puede ser catalogada como una de las más interesantes películas de la era actual, presentada de la manera más entretenida y romántica que usted puede concebir. También se estrena la joya musical «Dinero del cielo», con Bing Crosby, Madge Evans y Edith Fellows. Completa el programa el aplaudidísimo y graciosísimo cartón en colores «Mi góndola», y la despampanante comedia titulada «Tacones contentos». Los precios como siempre: 20 centavos de 1.30 a 6.30 y 30 centavos después. Niños, a todas horas, 15 y tertulia 10 centavos.

Esta empresa ha presentado grandes programas, pero ninguno como el que comienza a exhibirse desde el próximo martes: Boris Karloff (el mago del misterio), en «El hombre que trocó su mente», una film escalofriante, terrífica, espeluznante, que nos muestra a Boris Karloff llenando de horror y miedo al mundo entero con su solución del enigma de la eterna juventud. Diviértase, alégrese, ríase con la adorable chiquilla Sybil Jason, con el viejito verde Guy Kibbee y la deliciosa «cascarrabias» May Robson, en la lindísima superjoya de la Warner, «Pirata a la vista».

Pronto: Ross Alexander en la simpatiquísima supercomedia de la Warner, «Contante y sonante». Más adelante, «La vida privada de Luis XIV» o «Las mujeres del Rey Sol». La film más lujosa que jamás se haya producido.

EMMA BADIA EN EL HOTEL NACIONAL

Huésped de honor del hotel «Nacional» será Emma Badía, en la noche de mañana, cuando ofrezca su anunciado recital de piano ante un brillante auditorio, ya que son muy numerosas las entradas vendidas.

El arte de Emma Badía fué reconocido desde el primer momento por nuestra crítica como arte legítimo del reino musical. Carl Friedberg, profesor ilustre de nuestra pianista, no guardó para sí su opinión sincera sobre el talento de su discípula, declarando que el sonido que obtiene del piano Emma Badía, es extremadamente musical.

Es, por tanto, encantadora la perspectiva que nos brinda el recital de piano que mañana, a las 9 de la noche ejecutará Emma Badía en la sala «Plata» del hotel «Nacional».

Las entradas están agotándose. Su precio: un peso.

EL BALLET Y «EL BAZAR DE JUGUETES»

Ya estamos en vísperas de la reapertura de la Sociedad Infantil de Bellas Artes. Señalada está para pasado mañana, domingo, a las 9.30 de la mañana, en el teatro «Nacional». Con «El bazar de juguetes», la bellísima opereta, se iniciará nuevamente el Teatro para Niños que en 1931 creó la S. I. B. A. en nuestra capital.

Además de la opereta y entre el segundo y tercer actos, se presentará un Divertissement que comprende los siguientes números bailables: «Los conejitos» (vals), de Fuentes; «Un juego de antaño» («Liebesfreud», de Kreisler; «Tarantella», de Heller; «Lagarteranas», de Guerrero; Pizzicato de «Sylvia», de Delibes; Fado, de Fuentes; «Coppelia» (vals), de Delibes; «Soldaditos» (Marcha de los Ulanos), de Bohm.

Después de la opereta, se bailará «La Danza de las Horas», de Ponchielli, actuando como principal solista Kiki Skirving.

Mañana, sábado, se pondrán a la venta en el teatro «Nacional» las localidades disponibles, que, por cierto, no son muchas. Hoy pueden solicitarse llamando al F-3547.

HOY PAYRET

GRAN EXITO!!

"EL ROSAL BENDITO"

Reconocida como la producción PERFECTA en ESPAÑOL!

Argumento de Antonio Saenz

con Gloria MOREL · J. J. Martinez Casado

Leopoldo ORTIN - Manolo NORIEGA

Conjuntamente se exhibe:

"MODELO DE VIRTUD"

con Bruce CABOT

20¢ Antes de 6 — Niños 15 Tert. 10 — 30¢ Después

Producción LATINO FILMS

NOTAS

«LA NOVIA INDECISA» Y «YO NO ME CASO» EN EL RIVIERA

Hoy, a precios populares, la Empresa de este elegante Teatro, presenta dos magníficas producciones de la Nueva Universal ¡juntas!.... La encantadora Jane Wyatt y Louis Hayward en la fascinante joya «La novia indecisa», y la nueva estrella de adorable personalidad, Doris Nolan, y Michael Whalen en la divertidísima super-comedia «Yo no me caso». Los precios para hoy: 20 centavos por la tarde y 30 por la noche. Niños a todas horas 15 cts. y tertulia 10.

Mañana, la lindísima super-comedia social de la Warner «La flecha de oro»», con la estrella No. 1 de la pantalla, Bette Davis y el favorito George Brent. Y la film más sentimental, bella y conmovedora del año, «Sublime engaño», brillantemente interpretada por Claire Trevor, Jane Darwell, Evelyn Venable y Arline Judge.

El lunes, conjuntamente con el «Encanto», estreno en Cuba de la preciosa super-joya «Antes de medianoche», con la estrella de voz de oro Jean Arthur y Joel Mc Crea. Chistosísima película que nos relata los esfuerzos realizados por un novelista, convertido de la noche a la mañana en periodista, para resolver una serie de audaces robos, ingeniosamente convertidos por un ladrón maestro.... sus escenas todas son una batalla de valor y sagacidad contra la audacia del crimen, alternando con el más brillante romance nitidamente entretejidos entre la trama dramática del argumento. Es la película ideal para satisfacer todos los gustos. El amor, la aventura y el misterio juegan un papel principal en toda la trama de «Antes de medianoche», por lo que será la producción más popular del presente año.

El martes, a precios populares, Shirley Temple en «Princesita de arrabal», y Warner Oland en «Charlie Chan en la pista».

RADIO CINE: «EL DEMONIO ES UN POBRE DIABLO»

¿Cómo se debe educar a los niños? Qué hay que hacer para que ciertas inclinaciones que durante la infancia parecen de importancia y hasta son activo de regocijo para los mayores, no se conviertan, andando el tiempo, en hábitos y vicios funestos, que lleven a la muerte o a la cárcel? He aquí los gravísimos problemas que plantea la formidable producción de Metro «El demonio es un pobre diablo», que se está exhibiendo en el Radio-Cine» con éxito extraordinario. La vida de los pilluelos en Nueva York, las luchas entre sus distintos bandos, que son como anticipos de las feroces pandillas de pistoleros, aparecen con crudo realismo en esta película dirigida por el célebre director S. W. Van Dyke, el animador de «San Francisco» y genialmente interpretada por Freddie Bartholomew, Jackie Cooper y Mickey Rooney.

«El demonio es un pobre diablo» se exhibe hoy juntamente con «Cuando una mujer se empeña», comedia muy interesante, en que se pone de manifiesto la influencia poderosa que una encantadora mujer, ávida de emociones, ejerce en la vida de un inteligente y audaz periodista. Florence Rice y Stuart Erwin son los principales intérpretes de esta película.

Noticiario «Metrotone» y el precioso cartón en colores «Flirilandia» completan este programa, que va en función continua desde las 2 a los precios de 30 centavos los mayores antes de las 6 y media y 40 después; los niños 20 a todas horas; la tertulia de primer piso, con entrada por Galiano, 10 centavos e igual precio en la tertulia de segundo piso con entrada por Concordia.

El domingo, gran matinée desde la 1, con «El demonio es un pobre diablo», la película ideal para los niños, que adquirirán en ella útiles e importantes enseñanzas para el presente y para el porvenir.

Y el lunes, un sensacional estreno: «Rebelión», la película de las mil emociones, con Preston Foster y Bárbara Stanwyck.

DESDE las 2 — HOY RADIO CINE

DOBLE ESTRENO Metro Goldwyn Mayer

"EL DEMONIO es un POBRE DIABLO"

con Freddie BARTOLOMEW y Jackie COOPER

y "CUANDO una MUJER SE EMPEÑA"

con Florence RICE

Lunetas 30¢ hasta las 6 • Después 40¢ — Tert. 1er piso 10¢ - 2do piso 10¢ - Niños 20

CARTEL DEL DIA

POR LOS TEATROS:

PRINCIPAL: A-6737. A las 5 y 30 y 9 y 30: «¡Caray, lo que sabe esta chica!».

POR LOS CINES:

NACIONAL: A-6700. A todas horas: «El jardín de Alá», comedia y revista.

ALKAZAR: A-6869. A todas horas: «Sublime engaño», «Princesita de arrabal», comedia y revista.

ENCANTO: M-6055. A todas horas: «La flecha de oro», comedia y revista.

CAMPOAMOR: A-7054. A todas horas: «El hombre que vivió dos veces», «Dinero del cielo» y comedias.

FAUSTO: A-6800. «La tragedia de Mayerling» y «Modelo de virtudes».

AUDITORIUM: F-4555. «El jardín de Alá» y «Nueve días Reina».

PAYRET: A-7157. «El rosal bendito» y «Modelo de virtudes».

RIVIERA: F-2040. «La novia indecisa» y «Yo no me caso».

TRIANON: F-2403. «La esposa de su hermano» y «Siete pecadores».

RADIO-CINE: M-1407. «El demonio es un pobre diablo» y «Cuando una mujer se empeña».

NEPTUNO: M-1515. «Dame tu corazón» y «El titán del aire».

ROXY: F0-3255. «El bruto magnífico» y «Alas sobre el Chaco».

RIVOLI: F0-1130. «El enemigo jurado» y «La dominadora».

REINA: M-2272. «Dos pares de mellizos» y «Rasputín y la Emperatriz».

RIALTO: M-1831. «Dos pares de mellizos» y «Estudiantina».

LARA: M-2421. «Tuya si la quieres» y «Padres a granel».

PRADO: M-4817. «Caliente» y «Dos esposas y un marido».

VERDUN: A-9206. «Dame tu corazón» y «El alcalde del infierno».

ACTUALIDADES: M-5575. «Por buen camino» y «Morir con honor».

ESMERALDA: M-4080. «El caballo del pueblo» y «La huerfanita redentora».

MAJESTIC: M-4477. «Ritmo loco» y «La segunda mujer».

FLORENCIA: U-6758. «Ritmo loco» y otras.

OLIMPIC: F-6263. «El bruto magnífico» y «El rey de los diamantes».

VEDADO: F-3128. «Canta bandolero, canta» e «Infamia».

TOSCA: I-3099. «Dame tu corazón» y «Prisionero en fuga».

MODERNO: X-1305. «Ramona» y «Todo es ritmo».

NORMA: X-2120. «Jaque al Rey» y «Alma de médico».

WILSON: U-5863. «Una hora en blanco» y «Su primera escapada»

MAXIM: U-7049. «Mi último amor» y «La cruz y la espada».

INGLATERRA: M-5527. «Una hora en blanco» y «Su primera escapada».

CUBA: M-9796. «Tres hurras al amor» y «Ayúdame a vivir».

SALON ROJO: M-4794. «Carne de cabaret» y «Huyendo del altar».

UNIVERSAL: (Egido y Monte). «Así son las novias» y «Balas o votos»

BELGICA: A-9128. «El jinete milagroso» y comedias.

VIOLETA: M-3238. «La astucia de Nero Wolfe» y «El pasado acusa».

LOS ARTISTAS CUBANOS EN EL MARTI

Todos los artistas cubanos, sin excepción, actuarán en el teatro MARTI el próximo viernes 12 del actual, a las nueve de la noche, para rendir homenaje de admiración y cariño a Consuelo Novoa, la admirable actriz característica. Por primera vez se reunirán en un escenario tantas y valiosas figuras del teatro. Ofrecemos, por orden alfabético, los nombres de los compañeros de Consuelo Novoa que esa noche actuarán en el «Radio-Escenario» MARTI: Consuelo Alea, Margot Alea, Lolita Berrio, Maruja González, Rita Montaner, Luisa M. Morales, Julita Muñoz, Tomasita Núñez, Carmita Ortiz, Alicia Parlá, María Pardo, Candita Quintana, Alicia Rico, María Ruiz, Josefina Ruiz, Graciela Santos y Digna Zapata. Del sexo feo: Antonio Castells, José R. Cuevas, Alberto Garrido, Julio Gallo, Eddy López, Guillermo Moreno, Rolando Ochoa, Panchito Naya, Federico Piñero, Constantino Pérez, Antonio Rodríguez, Julio Richard, Arturo Vila, León Valencia, Antonio Valdivia y Armando Zapata. Veintidós vicetiples ofrecerán bellos bailes.

En la primera parte del programa figura la reposición de «María Belén Chacón», original de Pepito Sánchez Arcilla y Rodrigo Prats, que tendrá como principales intérpretes a Rita Montaner y Constantino Pérez. Como una deferencia a la homenajeada, el señor Rodrigo Prats dirigirá la orquesta encargada de ejecutar la bella partitura.

Como fin de fiesta figura el estreno de Antonio Castells, titulado «Todos los artistas a escena», que será interpretado por todos los artistas que actualmente están en la Habana.

Las localidades para esta función, justamente llamada la más grande del año, pueden adquirirse en la contaduría del MARTI, a los precios de 80 centavos las lunetas, 50 centavos las butacas y 20 centavos la tertulia.

En próximas notas daremos más detalles de esta grandiosa función.

HOY NACIONAL — AUDITORIUM — 1.40 - 3.50 - 6.06 - 8.15 y 10.15 — 5.30 y 10 p.m.

TODA en Colores

EL JARDIN de ALA

Charles BOYER · Marlene DIETRICH

Producción Artistas Unidas

NACIONAL JUEVES 11 TRIANON

"ARCO IRIS SOBRE el RIO"

con BOBBY BREEN

EL CONCIERTO DE ERNESTINA LECUONA

Sólo dos días faltan para el grandioso concierto que desde la escena del teatro ALKAZAR ofrecerá la gran compositora cubana Ernestina Lecuona. El mismo se celebrará a las 10 de la mañana del domingo próximo. El programa completo es el siguiente: Primera parte: «Mosaico «A», de Ernestina Lecuona; «Para qué amarte» (Tomasita Núñez y Lydia Artiles), de Ernestina Lecuona; «Sed de amor» (Zoraida Marrero), de Ernestina Lecuona; «Ya nada me importa» (Tomasita Núñez); «Tu ardiente boca» (María Teresa Merino), «Sombras en mi vida» (Graciella Santos); «Calma mi sed» (Alicia Llorente); «Mi vida es soñar» (Zoraida Marrero); «Junto al río» (Rita Montaner), todas de Ernestina Lecuona; y «Panamá», conga, de Ernesto Lecuona (Zoraida Marrero). En la segunda parte: «Danza a la antigua» y «Mazurca», de Ernesto Lecuona, interpretadas por él, y «Melancolía» y «Mis alegrías», de Ernestina Lecuona, interpretadas a dos pianos por los hermanos Lecuona (Ernesto y Ernestina). Y en la última parte: «Camagüey», de Ernesto Lecuona; y de Ernestina: «Tus besos locos» (Zoraida Marrero); «Ahora que eres mía» (Tomasita Núñez); «Como tú me has querido» (María Teresa Merino); «No lo supiste comprender» (Maruja González); «Bajo el cielo azul» (Rita Montaner); «Así fué el amor» (Tomasita Núñez); «Ven, mi negra», conga para el conjunto; y «Estudiantina», de Ernesto Lecuona (Rita Montaner). El acompañamiento musical estará a cargo de la Orquesta Femenina de Conciertos, que dirige Ernestina Lecuona. Sólo 80 centavos vale la luneta numerada, 50 centavos el balcony y 20 cts. la tertulia.

GACETILLAS

FAUSTO: «LA TRAGEDIA DE MAYERLING» CON C. BOYER

Un grandioso programa el combinado por la empresa del teatro «Fausto» y se exhibe desde hoy hasta el lunes, inclusive: La función comienza a las 2 de la tarde, y en los turnos principales comenzando exactamente a las 3 y 25 y 6 y 30 y 9 y 45 p.m., se exhibe: «La tragedia de Mayerling» película que toda la crítica local y extranjera considera como la mejor interpretación de Charles Boyer. Además; se estrena «Modelo de Virtudes» interesante drama por Bruce Cabot, que irá a las 2:15, 5:05 y 8 y 15 de la noche, un Noticiero Paramount y la variedad «Los Misterios de Neptuno». Precios para hoy 30 centavos en la tarde y 40 centavos en la noche.

El martes: comienza en «Fausto» las exhibiciones de «El Jardín de Alá» esa formidable película que a diario llena la espaciosa sala del teatro «Nacional».

El lunes: programa monstruo: «El Club de los suicidas» Robert Montgomery. «La esposa de su hermano» por Robert Taylor y «El que la hace la paga», también por Robert Taylor.

El día 19: «El viudo alegre» Herbert Marshall.

El día 24: «El secreto de Koenigsmarcek».

El día 26: «Mi esposa americana» y «La indeseable» quizás el mejor programa que ha presentado la Paramount, hasta la fecha.

Una gran sorpresa en el mes de marzo.... esté al tanto.

AUDITORIUM: ESTRENO DE «EL JARDIN DE ALA»

Día de moda hoy en este aristocrático teatro. Bello aspecto lucirá su amplia sala con el selecto y numeroso público que concurrirá a disfrutar del regio estreno de la soberbia producción de los Artistas Unidos «El Jardín de Alá», la más grande creación del inmenso David O. Selznick e interpretada por dos figuras gigantescas en el séptimo arte: La siempre elegante actriz, de gestos y palabras intrigantes, Marlene Dietrich y el actor de recio carácter y varonil temperamento Charles Boyer. Filmada por el moderno y costoso sistema del tecnicolor, lo que produce los más preciosos colores naturales, se nos presenta ante nuestra vista, un hermoso espectáculo, imposible de describir en estas líneas. «El jardín de Alá» satisface plenamente al más exigente cinefáns, porque en ella concurren, hasta el máximo, los más altos valores de técnica cinematográfica. Se exhibe hoy en nuestros turnos preferentes de 5:15 y 9:45, con Revista y cartón en colores de Walt Disney. En las tandas de 4:00 y 8 y 30: La maravillosa película «Nueve días Reina» por Nova Pilbeam, Cedrid Hardicke y John Mills.

Precios: Luneta tarde, 30 centavos. Noche 40 centavos. Niños 20 centavos. Tertulia 10 centavos.

Mañana y el domingo desde la una y media: «El Jardín de Alá». Lunes a las 8:30: Lecuona, Santos Carbó, Rita Montaner, Eusebia Cosme, Hortensia Coalla, Tomasita Núñez y Zoraida Marrero. Informes: teléfono U-2712. Martes: Homenaje al actor de moda, Robert Taylor, con sus dos últimas películas: «La esposa de su hermano» y «Esposa Anónima».

NEPTUNO: MAÑANA: «LOS PECADOS DE LOS HOMBRES»

Grandes programas... comodísimas lunetas... clarísima producción. Sonido perfecto... y precios popularísimos... hacen de este teatro, (el más lindo y chic de la Habana) el más concurrido. Para hoy ha combinado un monumental programa la Reina del cine, Kay Francis, gloriosa como nunca en «Dame tu corazón» con George Brent y Pat O-Brien, Ross Alexander y Beverly Roberts en el gigantesco drama del espacio, «El titán del aire». Los precios: 15 centavos de 2:30 a 6:30 y 26 centavos después. Niños a todas horas 10 centavos.

Mañana, la film fascinante sentimental... profundamente conmovedora... y bellísima en todos sus aspectos... «Los pecados de los hombres», estupendamente interpretada por el nuevo galán Don Ameche y el genial Jean Hersholt. También se exhibe la aventura más emocionante y misteriosa de Charlie Chan, titulada: «Charlie Chan en la Pista», con Warner Oland y Helen Wood. Completa el programa el estreno del episodio número 7 de «Drumond el aviador», titulado: «El camino sin huellas».

Lunes y martes, la maravillosa pareja, Fred Astaire y Ginger Rogers en la deslumbrante super-producción musical «Ritmo loco», y los populares comediantes Wesley and Woolsey en la despampanante comedia «Cazadores de momias».

El miércoles, el favorito Charles Boyer y Loretta Young en la lindísima opereta «Caravana» y Mary Brian y Russell Hardie en «Cara de Esfinge».

Jueves y viernes: Rosalind Russell y John Boles en «La dominadora» y Jack Holt en «Rivales eternos».

REINA: «DOS PARES DE MELLIZOS»

La vida hay que tomarla en broma. La mitad de nuestra penas se originan por la seriedad con que tomamos las cosas. Vengan hoy al Super-Cine «Reina», sito en Reina y Rayo, teléfono M-2272 y M-4313 a divertirse, y no a llorar, o sufrir situaciones angustiosas. Stan Laurel y Oliver Hardy en «Dos pares de mellizos», se se encargarán de alegrarles.

La acompaña la gran producción de la Metro: «Rasputín y la Emperatriz» por los hermanos Barrymore.

Una revista Paramount y la lindísima variedad en colores: «Noches de gala en Coco a Nut Grove», son lo que completan el programa.

Las entradas serán a base de 15 centavos la luneta hasta las seis y media y 20 centavos después, los niños 10 centavos y la regia tertulia familiar 10 centavos a todas horas.

Mañana: «Estudiantina». El lunes: «Nueve días Reina» y «Siete Pecadores».

(VEASE más GACETILLAS en la página DIEZ)

HOY ENCANTO

BETTE DAVIS · GEORGE BRENT en

"La FLECHA de ORO"

Una WARNER

30¢ 40¢

LUNES ENCANTO y RIVIERA

JEAN ARTHUR · JOEL MC. CREA en

"ANTES de MEDIA NOCHE"

Un "HIT" COLUMBIA

Una entrevista con Archie L. Mayo, el famoso director de películas

Un «self-made man» —De actor malo a director bueno.—Tanteos y fracasos.—La película más mala del mundo.—En busca de un «caballo blanco».—A la belleza por la simplicidad.—Las «tentaciones» de los «estudios».—Político, pero no diplomático.—Un gran elogio de Paul Muni.—El cine, escuela de paciencia, tolerancia y disciplina

Nuestro crítico de teatro y cine, doctor Francisco Ichaso, entrevistando al famoso director de películas Archie L. Mayo, huésped actualmente de la Habana.

Está en la Habana Archie L. Mayo, uno de los directores de películas más famosos de los Estados Unidos. Entre los films que Mayo ha dirigido, recordamos «Casino de París», «Dame tu corazón», recientemente estrenada, y «El destino fatal» («The petrified forest»), adaptación de una célebre obra teatral de Sherwood, llevada a la pantalla con un respeto riguroso a sus bellezas literarias.

Mayo ha venido a la Habana a descansar. No descansa, sin embargo, en el sentido literal de la palabra. Es un hombre inquieto y un observador sagaz. Le gusta nuestro paisaje y quiere impregnarse la retina de suz y de sus emociones.

Hombre locuaz, se anticipa a nuestras preguntas y nos relata con gran vivacidad su pasado humilde y sus esfuerzos de «self-made man», de los cuales se siente orgulloso.

—Nací en Nueva York, de familia pobre. Me trasladé al Oeste en 1915. Comencé a ganarme la vida como actor. Pronto me convencí de que era un actor pésimo y de que no tenía ningún porvenir por ese camino. Me dediqué entonces a escribir para el teatro pequeñas piezas de corte vodevilesco, algunas de las cuales dirigí yo mismo. Tampoco me seducía este tipo de actividad y lo abandoné para buscar plaza en los estudios. Durante mucho tiempo trabajé como «extra», ganando tres pesos diarios, hasta que los Estados Unidos entraron en la guerra y me alisté en la Marina, donde obtuve el grado de teniente.

«De vuelta de Europa—prosigue Mayo—tuve que confrontar el grave problema de todos los que habían sentado plaza en el ejército: el desempleo. Al cabo de muchas vicisitudes, comencé a dirigir comedias cortas con Lloyd Hamilton, primero, y con Al Christie después. Esta labor, que duró tres años, me dió entrada en la Metro Goldwyn Mayer, con la cual dirigí mi primera película grande. Grande por sus dimensiones, pues en otros aspectos era tan deleznable que me costó la salida inmediata de aquella compañía. Aquel engendro, del cual no quisiera acordarme, se llamaba «money talke» («El dinero habla»). De más está decirle que el «dinero» no «habló» ni muchísimo menos, y que, en cambio, llovieron sobre mí toda clase de dicterios».

Mayo narra este episodio desagradable de su vida con la satisfacción del hombre a quien nunca le amilanaron los fracasos, sino que le sirvieron de estímulo para superarse y triunfar. Pero sigamos su charla:

—En la calle de nuevo, me dí a esa difícil tarea que es conseguir un «caballo blanco», en circunstancias tan desfavorables. Lo encontré al fin en la persona de Sam Sachs, hoy destacada figura del «staff» financiero de la Warner Brothers. Para él filmé «Amantes en cuarentena», película que hice en diez días—para que el financiador no tuviera tiempo de arrepentirse—y que mereció el primer premio entre todas las independientes producidas en 1925. Esta película me abrió las puertas de la Warner Brothers, compañía con la que he venido trabajando sin interrupción desde 1925.

—¿Qué película suya dirigió con más amor?—interrogamos.

—«Convention city»—nos responde. Todo en ella me parece sencillo y fluído, como creo que debe ser el arte cinematográfico. La pantalla no se presta para hacer cosas demasiado complicadas, como creen equivocadamente muchas personas y, entre ellas, no pocas del oficio. Precisamente porque los **estudios** están llenos de tentaciones, el director debe hacer todo lo posible por resistir a ellas e imponerse una discreta autolimitación. Yo aspiro cada día más a la simplicidad de procedimientos. En «La legión negra», una de mis últimas películas, que está alcanzando gran éxito, desarrollo un tema de gran interés social, con la menor cantidad posible de alardes.

Hablamos también de «The petrified forest». Es una película para hombres inteligentes—nos dice. Una película de esas que los directores hacemos con gusto, pero que las emsas exhibidoras no suelen recibir con igual contento.

—De sus compañeros directores ¿a cuáles admira más?

—A todos los buenos—nos responde rápidamente.

Calificamos de diplomática su respuesta; pero él nos aclara agudamente.

—Diplomática no. Aborrezco la diplomacia, pero me gusta la política.

Conseguimos, sin embargo, que mencione a dos europeos: William Dieterle y René Clair.

Respecto de los actores, en cambio, es más explícito.

MUSICA Y MUSICOS

Recital de Carmen Cruz

Presenta el Conservatorio «Falcón» en la tarde de mañana sábado a una alumna distinguida del maestro Alberto Falcón, con quien hace estudios de perfeccionamiento. Trátase de Carmen Cruz, quien posee muy destacadas condiciones artísticas.

El programa que presentará en su recital, es el siguiente:

Sonata en Fa menor (Appasionata), Beethoven.
Scherzo op 31, Chopín.
Balada op 24, Grieg.
Vals Romántico, Debussy.
Rapsodia número 11, Liszt.

A las cinco y media de la tarde, en la Sala Falcón.

Las bodas de plata Farelli-Bovi

Con gran lucimiento celebráronse en la noche del miércoles 3 las Bodas de Plata de la fundación de la «Academia Filarmónica Italiana, Farelli-Bovi».

Organizado y patrocinado por las antiguas alumnas de esta academia de canto, se efectuó un gran concierto en el espléndido salón de la Academia Nacional de Artes y Letras.

El Maestro Eduardo Sánchez de Fuentes, Presidente de la mencionada Academia, dirigió su conceptuosa palabra al público que colmaba la sala, para anotar, brillantemente, el acto que se celebraba.

Hizo una breve pero interesante reseña de la labor artística rendida en Cuba durante 25 años por el maestro Arturo Bovi y su compañera en el arte y en la vida Tina Farelli, haciendo destacar sus condiciones para la enseñanza, que han logrado para ellos, un número crecido de notables discípulos.

Refiriéndose al maestro Arturo Bovi, señala los pasos de su vida desde que llegó a Cuba al frente de una compañía de ópera de la que era empresario Napoleón Sieni y como después de entonces a la fecha, además de fundar la «Academia Filarmónica Italiana», se ha distinguido por la organización con gran éxito de muchas fiestas de arte, por el montaje de óperas cubanas y extranjeras, por la fundación de la sociedad coral Santa Cecilia y muchas otras empresas musicales acometidas con entusiasmo y éxito final.

El maestro Sánchez de Fuentes fué muy aplaudido, aplauso que se prolongó por varios minutos con intenso entusiasmo en cordial homenaje a Tina Farelli y Arturo Bovi, quienes saludaron una y otra vez, emocionados, a la numerosa concurrencia.

El concierto fué un derroche de voces bellas.

Comenzó con el Ave María de Gounod, arreglo de Bovi, interpretada por ex-alumnas tan distinguidas como Edelmira de Zayas, Lolita van der Gucht, Rosita Dirube, Luisa María Morales, María Fantoli y Lolita Guiral Sterling, secundadas por un coro mixto, con acompañamiento de arpa a cargo de la siempre celebrada Margarita Montero.

Después cantaron arias diversas y canciones, el tenor Roberto Miró, Clotilde Ortiz, soprano, Merceditas le Cárdenas, soprano lírico, Margarita Barroso e Isabel Elías Huguet, recibiendo calurosos aplausos.

Los números de conjunto se distinguieron por su justeza y colorido, particularmente el del primer acto de I Pagliacci, el famoso coro de las campanas

En el sexto de Lucia participaron con gran éxito Silvia Lastra, Margarita Gousó, Roberto Miró, Joaquín Linares, Romano Splinter y Rolando López.

Digna Flora Fernández y un coro de señoritas, interpretaron la Romanza y coro del segundo acto de Sansón y Dalila, la hermosa ópera de Saint-Saens.

Prolongados aplausos acogieron la terminación del cuarteto de Rigoletto, la siempre popular ópera verdiana, interpretado con verdadera propiedad por Graciela González Teuma, Digna Flora Fernández, Guillermo Almeida y Alberto Márquez, como lo fué asimismo el bellísimo trío del quinto acto de Fausto por Margarita Barroso, Francisco Naya y Rolando López.

Srta. Carmen Cruz Ortega, alumna-artista del maestro Alberto Falcón.

Terminó la primera parte el Vals Danubio Azul cantado con mucha soltura y agilidad por Graciela González Teuma y el coro de señoritas y la segunda por el vals La Reina de las Rosas, donde se distinguió Silvia Lastra, acompañada del coro.

Fué la del miércoles una noche verdadera de arte y emoción, en la que se rindió muy justo y merecido homenaje a dos artistas que han laborado con todas sus fuerzas y entusiasmo, durante cinco lustros, por el arte musical en Cuba.

Tina Farelli y Arturo Bovi son acreedores a una eterna gratitud.

Mañana, en el Hotel Nacional

Llega por fin el día ansiado. Mañana por la noche a las nueve, se presentará Emma Badía en un recital de piano, en el hermoso salón Plata del Hotel Nacional.

Muchos meses han pasado desde que se oyó por última vez a esta distinguida artista y nos atrevemos a anticipar, que sus admiradores encontrarán en su arte, más acabado y perfecto, motivos de verdadero regocijo espiritual.

El programa que brinda Emma Badía es el siguiente:

Fantasía en Do menor, J. S. Bach.
Concerto Italiano, J. S. Bach.
Dos valses.
Un Preludio, Chopin.
Un estudio.
Cinco valses, op 39.
Capricho op 116 número 3, Brahms.
Rapsodia op 79 número 1.
Claire de Lune.
Danse, Debussy.
Danzas Fantásticas, Turina.
Exaltación, Ensueño, Orgía.

Las entradas al precio de un peso pueden obtenerse en el mismo Hotel Nacional, mañana por la noche.

Los niños están de plácemes

Desde el domingo próximo o sea, pasado mañana, tendrán los niños habaneros su teatro propio. No es otro que el que les brinda la Sociedad Infantil de Bellas Artes que vuelve a la vida para deleitar, enseñando a nuestros pequeñuelos y aún a los más crecidítos, a gustar de las Bellas Artes.

Una opereta de música bellísima y libro emocionante, «El Bazar de Juguetes», permitirá a un gran número de niños de edades diversas, mostrar al público lo que pueden hacer con mucha buena voluntad y contadísimos ensayos. Sin embargo y a pesar de esto último, la dirección tiene plena confianza en ellos. También habrá bailables diversos, entre ellos la Danza de las Horas, que tanto gustó en su presentación el pasado Diciembre.

Las localidades están siendo muy solicitadas. Ya hace días sólo quedan a partir de la fila 16. La luneta cuesta un peso. Desde mañana estarán a la venta en el Teatro Nacional.

Como tener niños más saludables y hermosos

Salud es belleza. ¡La OZOMULSION trae la salud!

Por esa razón madres sabias dan la OZOMULSION a sus niños todos los días. Es preparada con el mejor y más puro Aceite de Hígado de Bacalao de Noruega, rico en las preciosas Vitaminas de la salud "A" y "D". Y los Hipofosfitos de Cal y Soda que hacen huesos más fuertes y dientes más fuertes y bonitos.

La OZOMULSION cuesta más prepararla—*pero le cuesta a ud. menos que muchas emulsiones ordinarias.* Tiene un sabor delicioso y a los niños les gusta mucho. Es también una gran ayuda para la salud de los adultos.

OZOMULSION
Para Salud y Belleza

Un iceberg en la ruta marítima del Atlántico, amenaza la navegación

WASHINGTON, febrero 4. AP. Un mensaje inalámbrico da cuenta de la existencia de un iceberg en las rutas trasatlánticas y el cutter «Cayiga» recibió la orden de salir de Boston para vigilar el iceberg y dar aviso a los barcos. La noticia fué dada por el mercante americano «Black Tern» que dijo que se encuentra frente a los Grandes bancos y tiene 60 pies de altura y 200 pies de largo.

Los expertos dicen que la aparición de un iceberg cerca de la ruta de los vapores tan temprano es algo excepcional. El año pasado la patrulla no salió a vigilar los icebergs hasta el 23 de marzo y no halló ninguno junto a las rutas marítimas.

Estos icebergs se originan en cabo Ice, Groenlandia, y tienen que recorrer 1,800 millas antes de llegar a las rutas del Atlántico.

HURTO

Dimas Vecino Fernández, dueño y vecino de la barbería sita en Baratillo 7, denunció en la Primera Estación, que de su establecimiento le hurtaron tres máquinas de pelar, 2 pesos en efectivo y varios objetos más, que aprecia en $12.00.

CHARLES E. LINDBERGH ACEPTA UNA INVITACION DEL GRAL. ITALO BALBO

ROMA, febrero 5. (AP). — El coronel Charles A. Lindbergh aceptó ayer una invitación consistente en bordear el desierto africano que le hizo otro famoso piloto, el general Italo Balbo. Se sabe que Lindbergh y su esposa saldrán del aeródromo Littoria para realizar la primera etapa del vuelo a Libia, de la cual es gobernador el general Balbo.

Los esposos pasarán la noche en un pueblecito del sur de Italia y desde allí se trasladarán a Trípoli.

INTOXICACION

Julia Morales Mesa, de 27 años y de Amargura 7, sufrió una grave intoxicación, al ingerir varias pastillas de permanganato, con el ánimo de privarse de la vida.

¿Biliosidad?

Mascando Feen-a-mint la combate usted mejor . . . y sin sentirlo . . . pero notando, horas después, un alivio notable . . . El secreto está en mascar

Feen-a-mint

El chicle-laxante —Sabe a menta.

Benéfico y seguro porque se masca

CRONICA HABANERA

ENCANTO Y RIVIERA

Simpático estreno. Una preciosa producción de interesante y simpático argumento, fué estrenada ayer en los elegantes teatros «Encanto» y «Riviera», que a diario favorecen nuestras familias elegantes.

Nos referimos a «La flecha de oro», interpretada admirablemente por Bette Davis y George Brent, quienes realizan una labor admirable.

En «Riviera» se completó el programa con la interesantísima cinta «Sublime engaño», por Arline Judge, Claire Trevor, Jane Darwell y Evelyn Venable.

Hoy se repite en el Encanto «La flecha de oro», en todas las tandas; y en Riviera se exhibe «Yo no me caso», por Doris Nolan y Michael Whalen, y «La novia indecisa», por Jane Wyatt.

Entre las señoras que asistieron ayer se encontraban las siguientes:

Crucita Maytorena de Luti, esposa del encargado de Negocios de la Argentina.

Carlota Ponce de León viuda de Zaldo, Pilar Bolet viuda de Ponce de León, María Esperanza Lasa de Montalvo, Mercedes de Laza, María Teresa Escarrá de Casares, Margot Forcade de Cárdenas, Mirta Martínez Ibor de del Monte, Gloria Erdmann de Juarrero, María Teresa Lomas viuda de Rojas.

Nena Valdés Fauli de Menocal.

Maximina Marimón de Farrés.

Elvira de la Torre viuda de Bermúdez, Concha de la Torre de Morales, María Radelat viuda de Fontanills, Cristina Fernández de Castellví, Augusta de la Cova de Ramírez León, Alwina Borgstead de Valdés, Nanny Castillo de Portela.

Sara Vianello de Calvo Tarafa.

Carolina Mantice de Muller, Jacinta Torres de Salazar, Carolina Parellada viuda de Zanón, Matilde Iglesias de Casanova, Josefa Alvarez Flores de Onetti Margarita Contreras de Beck, Beba Larrea de Alonso Patiño.

Lolita Montalvo de Castillo Pockorny.

Zaida Cabrera viuda de la Torre.

Mercedita Montalvo de Velasco.

Generosa Santamarina de Roces, Maruja Barraqué de Sánchez, Matilde Peláez de Dopico, María Cabezas de Solís, Nena Pessino de Baguer, Nenita Rodríguez de Rodríguez, Beba Almagro de Menocal, Evelia Méndez de Valdés Rodríguez.

Baby Kindelán de Maciá.

Gloria Montalvo de García Ordóñez.

Lydia Plá de Osuna, Milly Mendoza de Ferrera, América Balsinde, Betty Paz de Posada, Mercedes Fumagally de Fernández Busquet, Rosa Hilda Morejón de Moya, Mary Andricaín de Barrientos, Ofelia Cortina de Arango.

Hortensia Tarafa de Rodríguez.

Mercedes Pell de Solís, Carmelina Pérez Ledón de Cardona, Lolita Guerra de Nogueira, Cucuca Llansó de Carreño, Ofelia Méndez de Aixalá, Conchita Bosque, Gloria Ricart de Martínez, Lourdes de la Torre de Diehl.

Teté Diago de Granados.

María Antonia Diago de Zaydín.

Ofelia Broch de Angulo, Silvia Durañona de Morales, María Teresa Collazo de Morales, Niñita Quintana de Villoldo, Irmenia Martín de Robau, Dolores G. Abreu, Lolita Morera de García Alonso.

María Romero de Vieites.

Elenita Pollack de Aguilera, María Pagliery de Salazar, Mercy del Monte de Maciá, Nena Romero de Theye, Beatriz Palacio de Le Febure, Bebé Solar de Bassín, María Isabel López Rovirosa de Ardévol.

María Esperanza Montalvo de Lobo.

María Luisa de la Torriente de Sandoval.

Mina Altuzarra de Pérez Chaumont, Amparo de la Arena de García Vega, Nena García Vega de Selma, señora de Lescano Abella, Raquel Anaya de Naya.

Hilda Sarrá de Méjer.

Leo Rodríguez de Fernández Muñiz.

Estela Zalba de Blanco, Conchita Fernández Caveda de López, Graziela Corrales de Méndez, Carmen Cerra de Fernández Villasuso, Luisa Dellundé de Pereda.

Y Josefina Mencía de Varona.

Señoritas:

María Luisa Mendoza.

Lilita Montalvo, María Teresa Freyre, Flora María Lamar, Mimí Sánchez, Bebita Lasa, María Antonia Morales, Caridad López Serrano, Aidita Muñoz, Ofelia de la Cruz.

Sara Giménez Cadenas.

Josefina y Lourdes Hurtado de Mendoza, Elisita Montoro, Gloria Barrios, Violeta y Mirta Basterrechea, Mercedes Onetti, Silvia Agüero.

Fita Kohly.

Maeta Roces.

Cusa Carrillo, Josefina y Alicia Ruz, Virginia Sanguily, Yolanda Lima, Lily Demestre, Rosita, Margarita y Enita Rayneri, María Julia Casanova.

María Sánchez Barraqué.

Esperanza Núñez de Villavicencio, Adriana y Ofelia Lancís, Ena Senior, Rosario Arellano, Rosa y Elvira Morales Zaldo, Graziella y Mirta Diago, Elena Sedano, Cristina y Josefina Zanón, Olga Fischermann.

Andreíta y Evangelina Hernández.

Cristina Castellví.

Conchita y Ofelia López Bosque.

Silvia Pérez de la Torre, Chela Oliva, Georgina Pelegrín, Laura y Julita García Lazo, Chiquitica Romero, Antonia Ichaso, Berta y Gloria La Villa.

Gladys Hernández.

Lourdes Suárez.

Julia Lomas, Bebita García Vega, Carmelina Gamero, Ofelia Angulo, Lillian Etchegoyen, Nona Mazón, Angelita Sanz, Hilda Lasa, Hortensia Tapia, Pilla Perea, Graciella Ruiz Herrera, Nena Rodríguez García.

Lupe y Margot Zúñiga.

Elsie Bosch.

Meché Larrondo, Gina Chomat, Regina Pando, Alicia Dopico, Silvia Díaz Balsinde, Tita y Chavo Solana, Josefina Pernas.

Y Beba Rodríguez Franca.

DON RAMON MENENDEZ.—Descansan desde antier en el suntuoso panteón de la familia, en la Necrópolis de Colón, los restos mortales del señor Ramón Menéndez, alta figura del comercio capitalino, cuya muerte ha sido muy sentida en nuestras esferas sociales y comerciales.

Aquel acto, postrer tributo al desaparecido de cuyo paso por la vida deja una estela de recuerdos imborrables, fué una gran manifestación de duelo.

Allí se hallaban representadas todas nuestras clases sociales especialmente las principales firmas del giro del tabaco donde Don Ramón Menéndez era elemento principalísimo.

Su viuda, la señora Antonia Delgado y sus hijos e hijos políticos están muy agradecidos a todas aquellas personas que los acompañaron en aquellos dolorosos momentos.

Y quieren dar por este medio las gracias a todos, ya que por el estado de atribulación en que se encuentran, no podrían hacerlo personalmente.

También tenemos encargo de la familia Menéndez hacer saber a sus amistades que recibirán visitas de pésame durante toda la semana que viene, de cinco a siete de la tarde, empezando el lunes.

Quedan complacidos.

LUISA CARLOTA PARRAGA.—Muy congratulada se está viendo por sus amistades, con motivo de su regreso, la distinguida señorita Luisa Carlota Párraga, una de las figuras más queridas de nuestra sociedad.

La señorita Párraga llegó el domingo, después de una deliciosa temporada en Nueva York.

Un saludo.

LAWN TENNIS CLUB.—Para mañana sábado hay anunciado un almuerzo en el Lawn Tennis Club, la prestigiosa sociedad de señoritas de la Calzada del Vedado.

Para dicho almuerzo reina gran animación entre las asociadas por lo que promete resultar muy concurrido.

Se ruega a todas las interesadas en asistir hagan sus inscripciones antes de las seis de la tarde de hoy, en las oficinas del club.

También allí deberán inscribirse para el campeonato de tennis que comenzará mañana.

Habrá un raquet, donado por la Casa Sánchez y Araoz, para las novatas y una medalla de oro para las senior.

LA PARROQUIA DE LOS QUEMADOS.—Para las nueve de la mañana de hoy, en la Parroquia de los Quemados de Marianao, está señalada la boda de la encantadora señorita Herminia Valor Antón y el culto doctor Leoncio Rodríguez Esquivel.

Los padrinos y testigos de tan simpático enlace, designados ya, llenan una extensa relación que nos reservamos para la reseña de mañana

«El Clavel», el gran jardín de las novias, siempre inspirado y exquisito, siempre triunfador, tendrá a su cargo la confección del ramo de mano para la gentilísima Herminia.

Será una de esas inimitables creaciones de los hermanos Armand.

CEREMONIA NUPCIAL.—En la tarde de hoy, contraerán matrimonio la bella y muy interesante señorita Isabel Pérez Spíndola y el señor Eugenio Moreno González.

Este enlace tendrá efecto a las seis y media, ante el doctor Ernesto Angulo, el conocido notario.

LA BODA DE MAÑANA.—Mañana, sábado, a las seis de la tarde, contraerán matrimonio en la Parroquia de Jesús del Monte la encantadora señorita AAmparo Navarro Betancourt y el caballeroso joven Guillermo Benson Calvo.

Serán padrinos la señora Rosa Calvo de Benson, madre del novio, y el padre de la novia, señor Felipe Navarro.

Como testigos firmarán, por ella, los señores Emilio Iglesias y Pablo Cardoso y por él, los señores Manolo Quevedo y Fernando de la Vega.

«El Fénix», el jardín del gran mundo, ha recibido la encomienda del ramo nupcial.

Una creación de aquellos inimitables floristas.

Tema para la crónica.

DEL JARDIN PRESIDENTE.—La sociedad habanera en pleno ha dispensado la más cálida acogida al precioso jardín «Presidente», construído en la calle G y Calzada por los propietarios del Hotel Presidente.

Diariamente es aquel el punto de reunión de nuestras familias elegantes que forman alegres y animados «parties».

Desde las siete de la noche, en adelante, se encuentra allí instalada la famosa orquesta de Luis Fabré, que ameniza el baile.

Para mañana sábado tenemos noticias que hay concertados numerosos «parties» por elementos distinguidos de nuestra sociedad y de la colonia norteamericana, por lo que tendrá el bello jardín una gran noche.

Los precios de la comida así como de todas las bebidas son muy reducidos.

Le auguramos un verdadero éxito.

DEL GRAN CASINO NACIONAL El acontecimiento de mañana.

No puede calificarse de otro modo la gran fiesta organizada para mañana sábado, noche de gran gala en el Casino Nacional, con motivo de iniciar la temporada carnavalesca, que promete resultar lucidísima.

Para la fiesta de mañana, ha hecho Cuco Morales, el atento y caballeroso manager social, grandes preparativos.

Los salones estarán decorados maravillosamente, a base de atributos carnavalescos.

Entre todos los asistentes se regalarán pitos, matracas, confettis, serpentinas e innumerables objetos para aumentar la alegría y animación.

Además habrán grandes sorpresas.

Habrá un show magnífico en el que participarán la escultural bailarina nudista Gween Morlow que presentará nuevos números, la pareja de rumba Yolanda y Pablito, intérpretes de nuestros bailes típicos, el joven cantante Bernard Roberts y otros números que constituirán una atracción.

También ejecutarán números en el show, los muchachos de la orquesta de los Hermanos Castro, que desarrollarán un magnífico programa bailable alternando con el Conjunto del ritmo de Armando Valdespí.

El entusiasmo que reina en nuestra sociedad para este magno «success» es indescriptible.

Ello lo demuestra la enorme demanda de mesas que hay hasta la fecha.

Las reservaciones pueden hacerse al amable «maitre d-hote», Julio, por los teléfonos FO-7420 y FO-7075.

Será una fiesta bellísima.

COMPRE EN LA FABRICA Y GANARA EL 50%

La Luisita

MONTE 121
esquina á Angeles
Telf. A8107 · HABANA

Esta es la ocasión del día. . . . .lo demás es bobería:

Sábanas cameras	50 cts.
Sábanas cameras finas	85 cts.
Sábanas cameras Imperial	1.15
Fundas cameras	20 cts.
Fundas cameras finas	35 cts.
Fundas cameras extra	40 cts.

Y repita con porfía:

¡¡Lo demás es bobería!!

FIESTA INFANTIL.—Una simpática fiesta infantil, desarrollada en medio de la mayor animación y alegría, se celebró ayer tarde en los salones de la aristocrática sociedad Vedado Tennis Club.

Era ofrecida por los distinguidos esposos Harry Mayorkas y Juanita Fabián, para celebrar el cumpleaños de su hija Gladys Silvia, una lindísima niña que es la alegría de aquel hogar.

Gran cantidad de niños, amiguitos de la encantadora festejada, se reunieron allí, disfrutando de alegres horas.

¡Qué bonito aspecto presentaba el gran salón, donde fué colocada una preciosa piñata!

Adoptaba la forma de una campana y estaba confeccionada por los floristas exquisitos y siempre inspirados de la «Casa Trías».

En su interior había toda clase de juguetes y confituras, que más tarde cuando la fiesta se hallaba en su mayor apogeo, se distribuyeron entre todos los niños.

Completaban el adorno del salón, multitud de guirnaldas de espárragos que se extendían desde la campana hasta los rincones del salón.

Y por doquier, flores en profusión y grupos de arecas, las lindas arecas de la «Casa Trías», siempre lozanas y hermosas.

Fué servido un exquisito buffet.

Estaba éste dispuesto en una larga mesa, en la que pusieron también sus finas manos aquellos renombrados artífices.

Un adorno lindísimo, todo a base de «swett-peas» rojos.

Aquella grey infantil disfrutó horas deliciosas.

Hubo una parte de show que fué muy aplaudido.

En él se presentó primeramente la monísima chiquilla Marujita Sánchez de seis años de edad que bailó y recitó con suma gracia.

Después actuaron el clown Robertínez, el cómico cebollita, el Ventrílocuo Rey de Reyes y el conocido excéntrico musical René Crucet.

Entre el grupo de damas allí reunido que presidía la gentilísima Juanita Fabián de Mayorkas, anotamos algunos nombre:

Valeria Marcos de Ascanio, María Teresa Herrera de Fontanills, Juanita C. viuda de Arregui, Carmen López Castro de Ramos, Hilda Goughton de Urrutia, Carmen de la Guardia de Zaldo y Sara Pertierra de Aixalá, la bella esposa del presidente del Tennis.

Asunción Marqués de Arroyo, María Teresa Alvarez de Hernández Figueroa, Margot Veuléns de Freyre, Carmen Alvarez de Cadenas, Julita Arellano, Nena Adriaensens de Juncadella.

Carmen Soliño de Fabre Cano, Beba Silva de Machado.

María Teresa Machado de Poey, Raquel Castro de Machado, María Luisa Ortega de Machado, Margot Gómez de Pessant, Fina Erviti de Galigarcía, Beatriz Castro de Navarrete, María del Pilar Codina de Muñoz y Margarita Dumas de Gutiérrez de la Solana.

Silvia Bachiller de Párraga.

María Antonia Dumas de Varela Zequeira, Gloria Santos de Ascanio, Olga Ascanio de Díaz, Cuca Sánchez de Ascanio, Teté Lambarri de Besoa, Rosita de Castro de Centurión, Tessie Kent de Jorrín, Celia Comas de Hidalgo Gato, Tureslina Mabas de Martínez, María Sánchez de Sabí y Zenaida Espinosa de Herrera.

Cuca Puente de Clark y Aurelia Palacios.

Entre las señoritas, Esperanza Suárez, Julieta de Cárdenas, Isabel María Cadenas, Conchita, Bibi y Sarita Espinosa, Carmen y Carina de Posada, y Mirta, Coralia y Madolina Hernández.

Entre los niños:

María Teresa Zaldo, Hilvia Llansó, Virginia Lee Caswell, Silvia Hidalgo Gato, Isabel B. y Henríquez Elena Zaldo, Cristinita Maduro, Michel Párraga, Susana del Real, Lourdes Díaz, Telma Ascanio, Peggy Pesant, Julio Dumas Jr., Elena Clark, Olga Hernández Figueroa, Esther Beltrán, Ambarina Galigarcía, Lilita Giménez Rojo, María Antonia La Puente, Miguel Enríquez Jorrín Jr., María Elena Navarrete, María Luisa Morales, Rosa Inés Centurión y Sussie Brandon.

Silvia López Morales.

Pedro Machado Jr., Juanillo Montalvo, John Henríquez Espinosa, Ignacio Calvo, Warney Mc Gough, Mercedes Valdés Cartaya, Martha Urrutia, Ana María Gamba, Rosita Lithenstein, Elena Heydrich, Cristina Sandoval, Elena Soro, Rachel Hevia, Hilda Pérez y Palacios, Rooney Goerchon, Lucy Briggs, Cuco Santo Tomás, Luis Valz Angulo, Alina Hevia, Nenita Serdiña Azcárate, Pepín Urrutia, Poly Juncadella y Nena Juncadella.

Miriam Sosa.

María Antonia Santeiro.

Silvia Maciá, Ciro Sosa, Jorge Maciá, Percy Roberts, Georgina y Margarita Suárez, Margarita María, Silvia y Mercedes Martínez Párraga, Gaby Cadenas, Carmita Fabre Cano, Ritela Cadenas, Panchito Fabre Cano, Beatrice y Lourdes Varela Zequeira, Conchita y María Elena Massaguer, Aimee Aixalá, Lourdes y María Rosa Entralgo, Kiki Skirving Benítez, Irene y Elena Machado, Silvia Fernández Obregón, Raúl y Jorge G. de la Solana, Natalia Sandoval, Isis, Thais y Tania Ascanio, Martha, Conchita y Elena Freyre, Mihri Martínez Cañas, Charlotte y Marion Chisholm, Nicky Mayorkas, Mariana Gauly e Hildita Díaz Maestre.

GALIANO Y SAN RAFAEL.—Las diversas fiestas en conmemoración del centenario de las calels de Galiano y San Rafael constituyen la actualidad en nuestra capital.

A todas horas se ven esas avenidas comerciales colmadas de público

En «El Encanto», donde, precisamente, forman ángulo ambas calles, se hace imposible dar un paso.

Sus vidrieras, frente a las cuales ha desfilado en estos días toda la Habana, constituyen una bella y exquisita nota de buen gusto.

Destácase entre ellas la primera de la calle de San Rafael, donde se exhiben dos novias en miniatura frente a un altar también en miniatura, decorado por los floristas insuperables de «El Fénix», el decano de los grandes jardines habaneros.

Se exhibe desde ayer en esa misma vidriera una fotografía histórica que despierta la curiosidad de cuantos se detienen frente a aquel escaparate.

Trátase de una foto que recoge un aspecto de los carnavales de 1902 y en la que se destaca, en primer término, el primer automóvil Cadillac llegado a la Habana en ese año, ocupado por las señoritas Mercedes y Margarita Rimero y Josefina y Elena Fernandina.

Para hoy la Comisión Organizadora de los Festejos del Centenario de Galiano y San Rafael tiene dispuesto un magnífico programa.

oPr la tarde, de cinco a ocho, música por la orquesta del Sevilla Biltmore.

A las seis habrá desfile infantil; cestas y cochecitos adornados, ponnies y chivos, payasos y otra diversiones para los pequeños que tomarán parte en el defile haciendo las delicias de todos.

Detrás del desfile volverán a pasar las carozas anunciadoras, coches, jinestes, etc., que se presentaron el lunes y el martes.

El doctor Portela además de la Banda de la Beneficencia ofrecerá otros números interesantes.

Luis DE POSADA.

Un Año Feliz para Elena

Querido Juan:

Puedes borrar de tu libreta el número del teléfono de mi vecina que te dí para que me llamaras, porque ya me instalaron el mío.

Tu mejor que nadie puedes suponer lo contenta que estoy al poder comunicarme, sin molestias, con mis familiares y amigas, extendiendo de ese modo mi campo social.

Es una verdadera delicia poder, cuando uno lo desea, visitar a sus amigas y hacer las compras por teléfono atendiendo al mismo tiempo el manejo de la casa.

Elena

Mi teléfono es el A-8419

ESTA es una carta bien escrita por una mujer agradecida a su hermano ausente.

Usted puede apreciar en cada una de sus líneas, lo feliz que ella se siente al poder disfrutar de su propio teléfono.

Así, hay muchos miles de hombres y mujeres hoy en día.

Más de 14,000 teléfonos fueron instalados en Cuba el año 1936.

Esto significa que el público va comprendiendo la utilidad y necesidad de su continuo uso para la vida diaria, manteniendo el círculo de la familia más estrecho y estableciendo contactos de amistad, alegría, confort, seguridad y prontitud en los casos de emergencia.

Tanto en la mansión señorial, como en el más apartado y modesto hogar de la aldea, hay felicidad y seguridad para todos, cuando se tiene un teléfono al alcance de la mano.

NADA DA TANTO POR TAN POCO

CUBAN TELEPHONE COMPANY

A.T.&T.

a NEW YORK

Por los cómodos y rápidos buques:
"ORIENTE"
"ORIZABA"
"SIBONEY"
"YUCATAN"
Salidas: Jueves y Domingos

Salidas para Progreso y Veracruz, México; todos los Martes

Sistema de refrigeración perfecto, para el transporte de frutas y vegetales.
Carga general con conocimiento corrido de EUROPA y SUR AMERICA y los principales puertos del mundo, vía NEW YORK.

NEW YORK AND CUBA MAIL STEAMSHIP Co
BAJOS DEL CENTRO ASTURIANO, HABANA.
TELEFONOS, A-6154 y M-7776.

M.E.C.D. 2016

G A C E T I L L A S

PAYRET: «EL ROSAL BENDITO» (Exito)

Amor, dolor y arrepentimiento: he aquí las tres grandes fuerzas espirituales que se ponen en juego en esta maravillosa película, gloria de la cinematografía en nuestro idioma. En «El rosal bendito» asistimos al caso de una mujer liviana, envilecida en el pecado, que se transfigura por los efectos de una gran pasión y un gran sufrimiento. Esta acción emocionante y transida de poesía, se mezcla a un tema místico: el del rosal seco que florece al ser regado por las lágrimas de una Magdalena contrita.

Acción, romance, escenas de la vida alegre, pasajes de gran fuerza cómica y vigorosas secuencias de la revolución son puntos de gran interés en el desarrollo de esta película, que interpretan magistralmente Gloria Morell, Juan José Martínez Casado, Manuel Noriega y el famoso actor cómico Ortín.

Hoy se exhibe «El rosal bendito» con la preciosa comedia «Modelo de virtudes» por Bruce Cabot y Grace Brailey, revista y cartón, en función continua desde las 2, a los precios de 20 centavos los mayores antes de las 6 y media y 30 centavos después; los niños 15 centavos y la tertulia 10 centavos.

El domingo, monumental matinée a la 1 p. m.

El martes, estreno en este teatro de «El club de los suicidas» por Robert Motngomery y Rosalind Russell y «Rose Marie», por Jeanette Mc Donald y Nelson Eddy.

TRIANON: Robert Taylor en «LA ESPOSA DE SU HERMANO»

El actor de moda, la mejor atracción en la actualidad, Robert Taylor, se presenta hoy en este favorito teatro en su más reciente éxito cinematográfico: «La esposa de su hermano», donde la popular estrella actúa secundada por la bellísima Bárbara Stanwyck, Jean Hersholt, Joseph Calleía y John Eldredge. W. S. Van Dyke, el mago Director que últimamente nos ofreció «San Francisco», «Rose Marie» y «¡Oh Marietta!» teniendo a su disposición a todas las estrellas arriba mencionadas, ha producido «La esposa de su hermano», colocando entre las grandes joyas del cinema, una nueva y verdadera obra de arte. Trama absorvente y fascinante. Tema humano y lleno de emociones. Artistas de cartel. Dirección estupenda y presentación única, aseguran por anticipado, el formidable triunfo de «La esposa de su hermano».

ROXY: «EL BRUTO MAGNIFICO»

Un programa atrayente y variado, ofrece hoy a su distinguido público, el moderno «Cinema Roxy» de 14 y Primera en Almendares, teléfono FO-3255. Primeramente se exhibirá un interesante Noticiario Universal, y el magnífico film hablado en español, «Alas sobre el Chaco», por dos artistas tan admirados como Antonio Moreno y la simpática Lupita Tovar, estrenándose a continuación la grandiosa cinta Universal, «El bruto magnífico», una historia gloriosa de los obreros de la manufactura del acero. Víctor McLaglen personifica en esta cinta a uno de esos hombres de acero, rebelde a todo lo que sea dulzura y que al fin es vencido por el amor.

«El bruto magnífico», además de tener un argumento muy movido y conmovedor, es muy interesante por la descripción que hace del trabajo que se realiza en los grandes hornos donde se construye el acero, mostrando la vida tan horrible que llevan los hombres que en ellos trabajan. Precios: 15 centavos luneta por la tarde, 20 centavos por la noche. Niños y tertulia familiar, 10 centavos.

Mañana: gran matinée a las 3 de la tarde, en la que se exhibirán Noticiarios, un precioso cartón en colores, y el episodio número 4 de la colosal serie «Drumond el Aviador», que a partir desde mañana se exhibirán siempre en sábado y domingo, propiciando así la manera de que no pierdan de verlo todos aquellos niños que deseen asistir los domingos a los paseos de carnaval. Además se estrenará la estupenda super-producción «Furia», el más trágico exponente del odio y la ira de un populacho enardecido, haciendo contraste con el más sentido romance entre Sylvia Sidney y Spencer Tracy. Completa el programa el precioso film, «Robin Hood de el Dorado», con Warner Baxter.

RIVOLI: «ENEMIGO JURADO» Y «LA DOMINADORA»

Formidable doble estreno señalan para hoy, las carteleras del simpático Cine «Rivoli». En las tandas de 4 y media y 8 y media se llevarán a la pantalla un documental Fox, muy interesante, un gran drama titulado: «El enemigo jurado» interpretado por Joseph Calleía y Lewis Stone el veterano actor los cuales rinden una labor artística admirable. Complétase el programa con la super-producción de Rosalind Russell y John Boles, que se titula: «La dominadora». Los precios para estas tandas serán: 15 centavos por la tarde y 20 centavos por la noche los mayores; los niños a todas horas 10 centavos.

Mañana: Dos soberbias producciones: «Soldado profesional» por Víctor McLaglen y «Ramona» por Loretta Young y Don Ameche. El domingo a las 10 de la mañana y complaciendo peticiones formuladas por familias del reparto se celebrará una tanda infantil en la que se exhibirán catorce cartones en colores de los favoritos de los niños. Los precios que regirán serán: 10 centavos todos, grandes y chicos.

Por la tarde de 2 a 7 gran matinée Cartones, comedias, «Por nevadas sendas», el episodio 10 de «Las aventuras de Frank Merriwell» y la super-producción «Ramona».

RIALTO: «ESTUDIANTINA» Y «DOS PARES DE MELLIZOS»

Programa esencialmente alegre el de hoy en el «Rialto». Como siempre, dos grandes películas: «Dos pares de mellizos», la última producción de Stan Laurel y Oliver Hardy, la mejor película de largo metraje que han hecho el Gordo y el Flaco. Una película en que el público no cesa de reir un solo momento; y «Estudiantina», una encantadora comedia musical, con bellas evocaciones de la época estudiantil, mucho movimiento escénico, preciosa música, estupendos bailables y una interpretación notabilísima en la que descuellan la rubia y picaresca Una Merkel, el graciosísimo Hugh Herbert y el serio de las carcajadas Charles Butterworth.

Revista y cartón completan este programa, que va en función continua, desde las 2 y 15, a los precios de 15 centavos los mayores antes de las 6 y media y 20 después. Los niños 10 centavos a toda hora.

El domingo, la mejor matinée de La Habana, a la 1 y 15.

LARA: «TUYA SI LA QUIERES». 10 CTS.

El más concurrido y confortable cine de la calle de Prado, el elegante «Lara», en Prado y Virtudes, teléfono M-2421, cuya comodísima sala a diario se ve colmada por las familias de la barriada, anuncia para hoy otro grandioso programa.

Comenzando a las 2 la función continua para terminar a las 11 y 30 se exhibe revista, comedia, éxito de la magnífica, bella y regia joya «Tuya si la quieres» con Rosalind Russell y George Raft y estreno de la grandiosa y original producción «Padres a granel» con Francis Farmer.

Precios: 10 centavos la luneta a todas horas. Entre y salga cuando quiera. No olvide que este precio rige siempre en «Lara», donde se le ofrecen los mejores programas.

Mañana: «Justicia redentora» y «Maternidad perseguida».

El domingo: «El general murió al amanecer» con Gary Cooper, «Juntos en la huida» y otras.

PRADO: «CALIENTE» Y «DOS ESPOSAS Y UN MARIDO»

Para hoy nos anuncia «Prado», en su acostumbrada matinée de 2.00, tandas de 5.00, y 8 y 15, un interesante programa por solo 10 centavos, exhibiendo primeramente la complicada y divertida producción «Dos esposas y un marido», por el simpático actor George Brent, Patricia Ellis y Glenda Farrell, y nuevamente Dolores del Río nos brinda su exótica belleza en su mejor actuación «Caliente», en colaboración con un trío formidable, Pat O-Brien, Leo Carrillo, y Edward Everrett Horton. Completando el programa «Una Variedad musical y un gracioso cartón. Mañana, la mejor película hablada en español «Mujeres de hoy,» Real.. Humana... patética... con Adriana Lamar y Ramón Pereda, y la deliciosa joya «La Reina de la Flota», por Joan Blondell, Domingo, Kay Francis, William Powell, dos estrellas que forman solos una constelación en «Frágil como el cristal», y «El secreto de una doncella», por Ruth Donnolly.

VERDUN: «DAME TU CORAZON» CON KAY FRANCIS

Hoy nos presenta como de costumbre un selecto programa el simpático teatro «Verdún», de Consulado 120, con el teléfono A-9206, comenzando el regio programa a las dos de la tarde como sigue: un noticiero, un cartón, la simpática comedia titulada «El encanto del Oeste», James Gagney en la sensacional y emotiva super-producción titulada «El Alcalde del infierno», y la monumental joya, obra cumbre de la famosa actriz Kay Francis, que lleva por título «Dame tu corazón», romántica, deleitante, saturada de tragedia, llena de emoción y belleza. Los precios que rigen son los de costumbre: hasta las seis y media de la tarde luneta 15 centavos, después 20 centavos luneta. Los niños y la comodísima tertulia con magníficas lunetas 10 centavos a todas horas.

Mañana: Un selectísimo programa: con dos supremas producciones: «El Alcalde del Infierno» y «Dame tu corazón», por Kay Francis.

El martes: «Máter Nostra», hablada en español, por Esperanza Iris, monumental joya sentimental

ACTUALIDADES Y ESMERALDA: GRANDES PROGRAMAS

Muy grandioso resulta el programa que las carteleras del favorito cine familiar «Actualidades», de Monserrate 8 y 10, teléfono M-5575, anuncian para hoy. De 2 a 11 y 30 en función corrida se exhibe revista, la preciosa y regia producción en español «Por buen camino» por Orlinda Bozán, estreno del muy emocionante drama del Oeste «Morir con honor» por Buck Jones y el episodio 4 de la emocionante super-serie «El caballero fantasma» con Buck Jones. Mañana: «El crimen del Dr. Crespi» y «Dinamita oculta.»

«Esmeralda», el predilecto y más concurrido cine de las familias, sito en Monte 242 (Cuatro Caminos) ofrece hoy magnífico programa. Comenzando a las 2 la función corrida se exhibe revista, comedia, estreno de la preciosa, regia y original producción toda en español «El caballo del pueblo» con Irma Córdova y Enrique Serrano y estreno de la magnífica y colosal producción «La huerfanita redentora» con Ann Shirley y John Beal. Mañana: «Pobre niña rica» y «El torrente vengador».

MAJESTIC: «RITMO LOCO» CON GINGER ROGERS

Formidable programa ha confeccionado hoy el coquetón teatro «Majestic» de Consulado 116, con el teléfono M-4477, dos monumentales producciones con las famosas estrellas: Gertrude Michael, Hebert Marshall, Gingers Rogers Fred Astaire, comenzando la función a las dos de la tarde como sigue: una revista Fox, cartón, comedia, la intrigante y sensacional producción titulada «La segunda mujer» por el gran actor Hebert Marshall y Gertrude Michael, y la última y exquisita de las producciones de los inconmensurables artistas de la pantalla Ginger Rogers y Fred Astaire que lleva por título «Ritmo loco», creación sublime, argumento encantador, una producción que deleita por lo magnífico de la obra, en la que se pone de relieve una vez más el valor artístico de este inigualable pareja. Los precios que rigen son: hasta las seis y media de la tarde luneta o preferencia 15 centavos, después 20 centavos. Los niños y la comodísima tertulia con regias butacas 10 centavos a todas horas.

Mañana: «La segunda mujer» y «Ritmo loco».

FLORENCIA: «RITMO LOCO» Y OTRAS

Muy extraordinario programa anuncia para deleite de sus muchos asiduos el predilecto y confortable cine familiar «Florencia» de San Lázaro y San Francisco, Telf. U-6758, cuya cómoda sala se verá hoy concurridísima.

Comenzando a las 2 la función continua para terminar a las 11 y 15 se exhibe «Marcha del tiempo 2», la jocosa comedia «Feliz, aunque casado», el precioso cartón «Pequeño vagabundo», regio estreno de la deliciosa, regia, extraordinaria joya musical «Ritmo Loco» con la popular pareja de baile Ginger Rogers y Fred Astaire y estreno de la emocionante y colosal producción «El crimen del Boulevard» con James Gleason y Louise Latimer.

Precios: mayores 15 centavos hasta las 6 y 30 y 20 centavos después. Los niños siempre 10 centavos.

Mañana: «La huerfanita redentora, «Ritmo loco» y otras.

El domingo: En guerra con la ley,» comedias, etc.

OLIMPIC: «EL BRUTO MAGNIFICO»

«Olimpic», en Línea y B, en el Vedado, con el teléfono F-6263, de la cadena Alvarez-Hernández.

Hoy en tandas elegantes de 4 y 45 y 9 y 45 se exhibe revista semanal Noticias del día y estreno de la formidable, sensacional, emocionante super-producción «El bruto magnífico» colosal creación del actor Víctor Mc Laglen y Binnie Barnes.

En los turnos de 6 y 30 y 8 y 30 se pasa por la pantalla la magnífica y extraordinaria producción «El rey de los diamantes» con Binnie Barnes y Edward Arnold.

Precios: mayores 15 centavos en la tanda y 20 centavos por la noche. Los niños 10 centavos y la tertulia 10 a todas horas.

Mañana: grandioso programa con «Romeo y Julieta» con Norma Shearer, el cartón «Tú no eres de la familia» con Popeye y «El enemigo jurado».

El domingo: «Tres meses de vida», comedias y «Romeo y Julieta».

VEDADO: «CANTA BANDOLERO, CANTA»

«Vedado», en la calle B, entre 27 y 29, en el Vedado, con el teléfono F-3128, de la cadena Alvarez-Hernández.

En tanda elegante a las 5 y nocturna a las 8 y 30 un grandioso programa, exhibiéndose revista semanal, estreno de la formidable, sensacional, intensa producción «Infamia», con Merle Oberón y Joel Mac Crea y estreno de la deliciosa, original, extraordinaria joya musical «Canta bandolero, canta», con el tenor Nino Martini y la bella Ida Lupino.

Precios: mayores 10 cts., niños 5 cts. y tertulia 10 en la tanda y mayores 15 cts. Niños y tertulia 10 cts. por la noche.

Mañana: «El enemigo jurado», con Joseph Calleia y «Dos pares de mellizos», el último gran éxito de Stan Laurel y Oliver Hardy.

El domingo: colosal programa en el que figuran «Dos pares de mellizos» y otras atracciones.

TOSCA: «DAME TU CORAZON» CON KAY FRANCIS

«Tosca», en 10 de Octubre 541, entre San Francisco y Concepción, en la Víbora, con el teléfono I-3099, de la cadena Alvarez-Hernández.

Hoy, en tanda elegante a las 5 y nocturna a las 8 y 30 ofrece este favorito cine de la Víbora un programa excepcional, pues se exhibe revista, el precioso cartón «Buddy en el Africa», estreno de la sensacional, formidable superproducción «Prisionero en fuga», con June Travis y Barton Mac Lane y estreno de la deliciosa, regia, extraordinaria super joya cinematográfica «Dame tu corazón», con Kay Francis y George Brent.

Precios: mayores 15 cts. en la tanda y 20 cts. por la noche. Los niños y la tertulia sólo 10 cts. a cualquier hora.

Mañana: se repite este programa.

El domingo: matinée con comedias, episodios de «Drummond el aviador», «La guarida del zorro», con Rin Tin Tin Jr. y «Dame tu corazón». En tandas elegantes, últimas exhibiciones de «Dame tu corazón», con Kay Francis y «Prisionero en fuga».

MODERNO: «RAMONA» (REGIO PRE-ESTRENO)

Hoy podemos pronosticar para el teatro «Moderno», de Jesús del Monte, un lleno desbordante, en sus dos secciones de tarde y noche. El programa es selectísimo y encaja perfectamente en el buen gusto de las distinguidas familias viboreñas.

El pre-estreno de la maravillosa cinta, toda a tecnicolor, titulada «Ramona», un bello romance de amor indescriptible, por Loretta Young, Don Ameche y Kent Taylor, «Todo es ritmo», de Harry Roy y Princes Pearl, la cinta cómica «Tres eran tres» y un Paramount News. Los precios del primer turno: 15 cts., 20 cts. y 30 centavos.

Mañana y el domingo, «Dame tu corazón», de Kay Francis, George Brent. El domingo, a las 9 de la mañana solamente. La función de los niños. Un programa atrayente. Shirley Temple, en «Princesita de arrabal», con Frank Morgan; «Sombras siniestras», de Lon Chaney; comedias, cartones, revistas. Luneta 20 cts., tertulia familiar 15 cts., niños 15 cts. A gozar, muchachos. No falten.

NORMAN: HOMENAJE A MIRNA LOY

Un valiosísimo programa, de homenaje a la bella y talentosa actriz Mirna Loy, es el que anuncia para hoy viernes, el siempre concurrido y elegante cine de las familias, «Norma», sito en Luyanó y Concha, teléfono X-2021, cuya confortable sala diariamente se ve concurridísima.

Hoy, en tanda a las 5 y nocturna a las 8 y 30 se exhibe revista, comedia, estreno de la magnífica, regia y colosal producción «Alma de médico» con la bella Mirna Loy y el favorito actor Clark Gable, cuya película es redialogada en español y estreno de la emocionante y formidable producción «Jaque al Rey», con Mirna Loy y Spencer Tracy.

Precios: caballeros 10 cts. y damas y niños 5 cts. en la tanda y mayores 10 y niños 5 por la noche.

Mañana y el domingo: grandioso programa con el estreno de la joya española «Irma la mala», con Adriana Lamar y la sensacional producción «Fugitivos».

WILSON: «UNA HORA EN BLANCO»

«Wilson», Belascoaín y San Rafael, U-5863; 10 centavos de 1.30 a 6.30, y 15 cts. después. Niños 10 cts. a todas horas.

Hoy, tarde y noche, la revista semanal (La Voz del Mundo), y las super-atracciones, «Una hora en blanco», regia joya extraordinaria interpretada por Loretta Young y Franchot Tone, y «Su primera escapada», atracción suprema de gran emoción, interpretada por Jackie Cooper, José Calleia y el perro Rin Tin Tin Jr.

A las 5 p. m.: «Una hora en blanco», por Loretta Young y Franchot Tone y «Su primera escapada», por Jackie Cooper, y Rin Tin Tin Jr.

Mañana, programa extraordinario, con «Romeo y Julieta», superproducción interpretada por Norma Shearer, Leslie Howard y John Barrymore, y «La voz que acusa», sensacional atracción, interpretada por Spencer Tracy y Virginia Bruce.

En la próxima semana, «Amalia», toda en español, basada en la novela de José Mármol; «Ayúdame a vivir», estupenda producción en español, por Libertad Lamarque; «El titán del aire», por Pat O-Brien; «La muchachada de a bordo», colosal comedia extraordinaria por Luis Sandrini; y «Las de Caín», regia producción, interpretada por Clark Gable y Marion Davies.

MAXIM: REGIO PROGRAMA EN ESPAÑOL

Un regio programa en español anuncian para hoy las carteleras del confortable y elegante cine familiar «Maxim», en Bruzón y Ayestarán, teléfono U-7049, cuya cómoda sala a diario se ve concurridísima por las familias de la barriada, que han hecho de este cine su espectáculo favorito.

Hoy, en tanda elegante y función nocturna, se pasa por la pantalla revista, comedia, estreno de las preciosas, regias y originales producciones en español «Mi último amor» y «La cruz y la espada», ambas por el popular tenor José Mojica.

Mañana: comenzando a la 1 y 30 grandioso programa con la maravillosa joya «María Estuardo, reina de Escocia», «Gigolette» y el episodio 5 de la serie «El caballero fantasma».

El domingo: «Camino de la gloria», con Fredric March; «Vuelo en la frontera», comedia y episodio.

INGLATERRA: «UNA HORA EN BLANCO»

«Inglaterra», San Rafael y Consulado. M-5527. 10 centavos de 1.30 a 6.30 y 15 centavos después. Niños, 10 centavos a todas horas.

Hoy, tarde y noche, la revista semanal (La Voz del Mundo), y las super atracciones «Una hora en blanco», regia super joya extraordinaria, interpretada por Loretta Young y Franchot Tone; y «Su primera escapada», magnífica atracción especial, interpretada por Jackie Cooper, Jose Calleia y el perro Rin Tin Tin, Jr.

A las 5 p. m. «Una hora en blanco», por Loretta Young y Franchot Tone, y «Su primera escapada», por Jackie Cooper y José Calleia.

Mañana, programa extraordinario, con la super producción de gran espectáculo «Romeo y Julieta», interpretada por Norma Shearer, Leslie Howard y John Barrymore; y «La voz que acusa», atracción especial, interpretada por Spencer Tracy y Virginia Bruce.

En la próxima semana, «Amalia», regia joya en español, basada en la novela de José Mármol; «Ayúdame a vivir», super producción, interpretada por Libertad Lamarque; «El titán del aire», por Pat O-Brien; «La muchachada de a bordo», estupenda producción en español, por Luis Sandrini; y «Las de Caín», regia joya Warner, interpretada por Clark Gable y Marion Davies.

CUBA Y ROJO: DOS GRANDES PROGRAMAS

El elegante y favorito cine de las familias «Cuba», sito en Suárez y Corrales, anuncia para hoy, viernes, el más bellísimo y regio programa de la Habana. A las 5 y a las 8.15 pasa por la pantalla revista, comedia, la magnífica y preciosa producción «Tres hurras al amor», con Eleonor Whitman, y estreno de la deliciosa, original y regia producción en español «Ayúdame a vivir», con Libertad Lamarque y Florence Delbene. Precios: mayores 10 cts. y niños 5 en la tanda, y mayores 15 y niños 10 por la noche. Mañana: «Su primera escapada» y «La divina coqueta».

Otro magnífico programa es el que tiene anunciado para hoy el predilecto y confortable cine familiar «Salón Rojo», de Monte y Antón Recio. En tanda a las 5 y nocturna a las 8 y 15 pasa por la pantalla revista, comedia, estreno de la magnífica y original cinta en español, copia nueva, «Carne de cabaret», con Lupita Tovar, y estreno de la formidable y colosal producción «Huyendo del altar», con Chester Morris y Fay Wray. Precios popularísimos. Mañana: «Todo es ritmo» y «Ayúdame a vivir».

UNIVERSAL: «ASI SON LOS NOVIOS»

Dos magníficas películas pasa por su pantalla gigante hoy el predilecto y concurridísimo cine «Universal», de Egido, entre Muralla y Sol, donde a diario se ofrecen los mejores programas de la barriada, rigiendo siempre los popularísimos precios de 5 cts. damas, niños y tertulia y 10 los caballeros hasta las 6 y 30 y 10 cts. mayores y 5 cts. los niños y tertulia después.

Hoy en función continua de 1 a 11 se exhibe revista, comedia, estreno de la preciosa, original super joya especial «Así son los novios», con Patricia Ellis, y estreno de la formidable, sensacional y emocionante producción de pistoleros «Balas o votos», con Edward G. Robinson.

Mañana: «Suerte a medias», la serie completa de «El avión fantasma», y los dos primeros episodios de la serie «La mano que aprieta», de los que todos los sábados se exhibirán dos episodios.

El domingo: «La triple venganza», «El hombre que sabía demasiado», episodios, etc.

BELGICA Y VIOLETA: SENSACIONALES PROGRAMAS

«BELGICA».—«El jinete milagroso», en 33 rollos. Damas y niños, 05

La matinée para hoy empezará a las 12 y media, la tanda a las cuatro y media y por la noche a las ocho y media, sólo se pasa el estreno de «El jinete milagroso», porque consta de 33 rollos de película; una obra completa donde el espectador, por más de cuatro horas, estará constantemente emocionado. Mañana: «El camino de la gloria», por Warner Baxter, Fredric March, June Lang y Lionel Barrymore. El domingo, «Charlie Chan en el circo» y «El camino de la gloria», dos estrenos. El lunes, dos sensacionales producciones: «Herencia de muerte» y «Cuesta abajo».

«VIOLETA».—«La astucia de Nero Wolfe» y «El pasado acusa».—Precios populares

Resulta magnífico el programa que a precios populares pasa en todos los turnos este concurrido cine de Monte y Rastro: «La astucia de Nero Wolfe», por Edward Arnald, película de gran argumento, y la producción en español, por Barry Norton y Luana Alcañiz «El pasado acusa», comedias y cartones. Mañana: «Mujeres peligrosas», por Warner Baxter, y «Charlie Chan e nel circo», por Warner Oland. El domingo, dos grandes estrenos, «Fugitivos», gran producción «Ufa», y «Hombres contra hombres», producción española.

El domingo 14 se llevará a efecto en la Comedia el homenaje a Mercedes Pinto

Están muy adelantados los trabajos de organización del homenaje que un grupo numeroso de escritores y amigos han de rendir a la valiosa publicista y gran oradora señora Mercedes Pinto.

Nos comunica la Comisión Organizadora que se ha decidido posponer dicho acto para el domingo, día 14 del corriente, en el Teatro de la Comedia—en vez de en el Auditorium—, a causa de que en este domingo son varios los actos a celebrarse.

Las localidades ya entregadas son válidas para el nuevo señalamiento y lugar.

Nos complacemos en publicar en esta edición la fotografía del distinguido Representante a la Cámara por la provincia de la Habana, doctor Alfredo Jacomino López quien, a propósito de la vigencia de una legislación que favorece a los empleados del Telégrafo, nos hizo anoche las siguientes manifestaciones:

«Al publicarse en la Gaceta Oficial de la República, en la edición correspondiente al día primero del actual, la ley que aumenta el sueldo a los Telegrafistas, y de la cual tengo la honra de ser autor, me considero satisfecho por haber llevado a feliz término una obra a la que he dedicado ocho meses de constante labor, habiendo hecho justicia a la más abnegada y sufrida, pero menos retribuída, clase de la burocracia cubana.

Y al mismo tiempo deseo hacer llegar, por este medio a todos los telegrafistas, que siempre estaré a su lado para todos aquellos casos que siendo de justicia sea necesario mi modesto, pero decidido y sincero concurso».

ORGANIZACION PERFECTA EL NUEVO SERVICIO DE «NTRA. SRA. DEL PILAR»

Una nueva demostración del interés que se toman los directores de la sociedad Nuestra Señora del Pilar, en dar a sus numerosos asociados la mejor asistencia lo es la nueva organización del servicio domiciliario que esta benéfica institución brinda a los mismos. He aquí el horario que, para recibir avisos de visitas, se ha señalado a los eminentes facultativos encargados de este servicio en la mencionada sociedad Nuestra Señora del Pilar: el doctor Joaquín Corbera, recibe avisos de 8 a 12 m.; el doctor Santiago Segurola, de 12 m. a 2 pm. el doctor Valentín García, de 2 a 5 p. m., y el doctor Fernández Vilá, de 5 a 8 p. m. El servicio de visitas nocturnas seguirá a cargo de los doctores Melchor González y Lambette, profesionales de grandes conocimientos. Además seguirá prestándose el servicio de urgencia tanto en la clínica como a domicilio. Con esta nueva organización del servicio, cada socio puede escoger el médico que desee lo asista en su domicilio, cuando su enfermedad lo requiera; cada llamada será atendida inmediatamente, para lo cual se ha establecido el correspondiente servicio de automóviles.

DEL CASINO ESPAÑOL

Por la Comisión de la Casa del «Casino Español de la Habana», y por el señor José Alvarez Núñez, se han acordado para el próximo carnaval, las siguientes fiestas.

Los domingo 7, 14 y 21 del actual, habrá Tés Bailables, de 6 a 11 p. m., amenizados por la celebrada Orquesta de los Hermanos Le-Batard.

El sábado 27, será el tradicional Baile de Mamarrachos del Casino, tocando la referida Orquesta de los Le-Batard y el celebrado Septeto Matancero. Será de etiqueta para los caballeros que no vayan con trajes ridículos.

Y el domingo 7 de marzo, el último Té bailable de la Temporada, de 6 a 11 p. m., tocando la citada Orquesta de los Hermanos Le-Batard.

Están de plácemes, con esta serie de fiestas, los numerosos socios del Casino Español y sus familias. Son todas fiestas de socios, exclusivamente.

SENTIDO FALLECIMIENTO

Rodeada de queridos familiares falleció ayer en esta ciudad la distinguida dama Amelia Fernández viuda de del Pozo, madre política de nuestro particular amigo Pedro Delgado de Villarreal, tesorero de la Asociación Canaria».

El sepelio de tan virtuosa señora —cuyo fallecimiento ha causado profunda pena en la colonia canaria— se efectuará hoy a las cuatro de la tarde, partiendo el cortejo de la calle Santo Tomás número 1, próximo a los terrenos de Luna Park, hacia el Cementerio de Colón.

Que Dios haya acogido en su seno el alma de doña Amelia Fernández, y reciban sus familiares en general nuestro sentido pésame.

Los comerciantes de Camagüey se oponen a una obra

Se manifiestan frente a la prolongación del Canal de Chicola a Embarcadero Morón

El proyecto de construcción de un Canal que uniera el de Chicola con el Embarcadero de Morón, continúa interesando a favor y en contra a múltiples y muy respetables sectores de la sociedad camagüeyana.

Recientemente se ha pronunciado contra dicho propósito la Cámara de Comercio, Industria y Agricultura de Camagüey, quien alegando distintas razones así lo acaba de comunicar al señor Presidente de la República y al Jefe del Ejército Constitucional.

Es de esperar que en un asunto como éste, el Gobierno extreme la prudencia y el celo para inspirar en su día una resolución que satisfaga los intereses en discordia.

SOCIEDADES ESPAÑOLAS

DISPUESTO A SECUNDAR A LA COMISION DEL TURISMO, EL «CENTRO GALLEGO» ORGANIZA SIETE GRANDES BAILES, QUE TENDRAN EFECTO EN SU PALACIO Y EN EL TEATRO NACIONAL

Comenzado a construir en 1834 el Gran Teatro Tacón, hoy Nacional, propiedad del Centro Gallego, fué inaugurado en 1837 con un baile de Carnaval que, por su esplendor y resonancia, se hizo famoso y adquirió categoría de un verdadero acontecimiento, pues asistieron a él más de ocho mil personas, calculándose en otras quince mil las que se congregaron en sus alrededores, según consta en un cartel que ostenta la caja de seguridad donde se guardó el dinero que produjo, la cual se exhibe en los portales del Teatro como recuerdo curioso de aquel acontecimiento.

Desde entonces la fama de los bailes de Tacón voló en alas de la tradición hasta nuestros días, si bien en estos últimos años, por circunstancias de todos conocidas, sufrieron un colapso del que no ha podido escapar nada en Cuba.

La Sección de Inmuebles del Centro Gallego, que tiene a su cargo la administración del Teatro Nacional, ha dispuesto para conmemorar esa efemérides y cooperar al propio tiempo a la mayor animación de las fiestas del Turismo, la celebración de siete estupendos bailes, que tendrán lugar los días 7, 9, 14, 21, 23 y 28 de febrero y 7 de marzo, los cinco últimos en combinación con el palacio y la Sección de Orden, siendo la máxima atracción de los mismos cuatro grandes orquestas.

Movimiento de enfermos en «La Benéfica»

Ultimamente han entrado y salido en la casa de salud «La Benéfica» del Centro Gallego, los siguientes enfermos:

Entraron: Manuel Campo Boer, José Anca Macías, Nicolás Miño Lourido, Ramón Cid Otero, Antonio Rodríguez García, José María Iglesias Fernández y Francisco Castro Castro.

Salieron: José López Quintela, Antonio Cid Rodríguez, Generoso Estévez López, Manuel Candales Mestre, Manuel Perben Yáñez, José Alvarez Rocha, Lino Martínez Cortón, Andrés Rey Rey, Carlos Carús Pando, Camilo Fernández López y Nicolás Expósito Hernández.

EL BANQUETE-HOMENAJE A PEREZ TARANO, MAÑANA, EN EL CLUB COVADONGA

El simpático «Club Covadonga», del que es presidente el señor Jesús Sánchez Alvarez y cuyos salones radican en Cerro número 703, ofrecerá mañana por la noche un hermoso banquete-homenaje al señor Manuel Pérez Tárano, quien acaba de cesar reglamentariamente como presidente de la Sección de Sanidad del Centro Asturiano.

A juzgar por el número de adhesiones recibidas para dicho acto, el mismo constituirá un petit acontecimiento dentro de la colonia astur.

MATINEE EL DOMINGO EN «MIRAMAR GARDEN»

Pasado mañana, domingo, comienzan las matinées bailables en los salones y terraza de Miramar Garden, en Prado y San Lázaro, fiestas que son organizadas por Juventud Habanera y que tendrán lugar los días 7, 14, 21, 24 y 28 de febrero y 7 y 14 de marzo.

Los conjuntos de Belisario López y el septeto Gloria Matancera, harán las delicias de los concurrentes desde la una de la tarde a las siete de la noche.

Los caballeros pagarán por servicio de guardarropía solamente. Las damitas tendrán entrada gratis. En la terraza de Miramar Garden serán instaladas numerosas sillas para que los asistentes puedan presenciar el comienzo del paseo. Un bello adorno lucirán los salones. Se regalarán confetis, serpentinas, pitos y matracas a todas las personas que concurran.

BAILES DE DISFRAZ EN LA CASONA MONTAÑESA

Para los bailes de disfraz que celebrarán los muchachos del Club Apolo todos los domingos, por las noches, en los salones del Centro Montañés, en Prado y Neptuno, ha sido contratado un nuevo conjunto más: el septeto «Sonora Nacional», que con Antonio María Cruz y el Nacional, de Piñeiro, ejecutará el programa bailable.

Estos bailes se celebrarán en las horas comprendidas en las disposiciones del Bando de Carnaval y en ellas los caballeros pagarán solamente por servicio de guardarropía. La entrada será gratis.

Desde los balcones del Centro Montañés se podrá presenciar cómodamente, los paseos y desfiles de comparsas que como es sabido serán este año por las noches.

JUEVES DE CARNAVAL EN «CURROS ENRIQUEZ»

La Sección de fiestas de esta sociedad ha contratado los más afamados conjuntos musicales para celebrar bailes de carnaval todos los jueves. Belisario López, Gloria Matancera y Quinteto Barcalés amenizarán la primera de ésta el próximo jueves, día 11.

Es enorme el entusiasmo que se nota en la barriada de Santos Suárez para los bailes carnavalescos, por cuyo motivo el éxito está asegurado. El precio estará al alcance de todos los bolsillos, y las damas tendrán acceso gratis. El tranvía le deja en la puerta.

TOMA DE POSESION EL DIA 10 EN «HIJAS DE GALICIA»

Las asociadas y los asociados de Hijas de Galicia, se reunirán en magna junta general el próximo miércoles, día 10 de los corrientes, a las nueve en punto de la noche y en los salones del Centro Gallego de la Habana.

Teniendo en cuenta la importancia de la orden del día, que se ha confeccionado, se espera que el número de los asistentes sea superior al registrado en anteriores ocasiones. Al final de la misma tomarán posesión los nuevos miembros de la Junta, Directiva proclamados en la junta general que se celebró el 18 de diciembre de 1936.

Como es costumbre ya establecida al terminar esta junta general, la directiva ofrecerá ricas pastas, bocaditos, ponche y tabacos a la concurrencia.

U. PROGRESISTA GALLEGA

Las simpatías con que cuenta «Unión Progresista Gallega» entre los socios del «Centro Gallego», se demuestran todos los días con la solicitud de inscripción de nuevos afiliados, siendo aportadas muchas de esas inscripciones por los activos Comités de barrio, que vienen laborando con un interés y entusiasmo digno de las mayores alabanzas.

Como dato interesante, que evidencia hasta qué punto los socios del Centro respaldan el ideario del partido que preside el señor Jesús Pérez Cabo, se nos informa que en el pasado mes de enero se inscribieron 327 nuevos afiliados, cifra muy halagadora, cuya significación no es preciso hacer resaltar.

Esos 327 afiliados vienen a laborar con los miles que ya figuran en «Unión Progresista Gallega», el formidable partido que, según entusiastas afirmaciones, representa a la inmensa mayoría de la masa social.

La solicitud de inscripción puede efectuarse todos los días de 3 a 5 de la tarde y de 9 a 11 de la noche en San Lázaro 204, bajos, entre Galiano y San Nicolás.

TRIUNFARAN PLENAMENTE LOS PROPAGANDISTAS EN EL CENTRO ASTURIANO

Si durante el pasado año hubo un aumento de socios en el Centro Asturiano de 3.133, la Sección de Propaganda espera en el actual incrementar el número hasta redondearlo en los cincuenta mil.

Como eso puede parecer un propósito de hablar basándose en hipótesis, bueno es fijarse en que la población de la Habana, de recursos medios, que es la que nutre las sociedades mutualistas, cuenta con enormes reservas que no se han decidido todavía a ingresar en ninguna institución, por apatía o desconocimiento de los beneficios que las mismas prestan en el orden económico devolviendo centuplicada la cantidad invertida mensualmente. Y el Centro Asturiano, con su soberbia Casa de Salud «Covadonga», su Plantel, Biblioteca y Edificio social, puede aspirar a que la mayoría de ese contingente nutra sus filas sociales.

Además, son variados los planes de atracción que para el socio ha de patrocinar la Sección de Propaganda, haciéndolo estar más en contacto con la Sociedad, encariñándose con ella y viendo más que una fuente de ventajas a extraer una sociedad que debe subsistir permanentemente para su beneficio y distracción.

NUEVA DIRECTIVA DE TRES COLECTIVIDADES HISPANAS

Como es costumbre al comenzar el año, varias instituciones hispanas han renovado su junta de gobierno. Entre ellas figuran «Progreso de Lousada», «Rois y Riveras del Sar» y «Centre Catalá».

He aquí la relación de sus nuevos dirigentes, a quienes deseamos positivos aciertos:

«Progreso de Lousada»: presidente, José M. Piñeiro; vice, Juan Seijo García; secretario, Faustino Seijo; vice, Manuel Balsa; tesorero, Domingo Ramos; vice, José Paredes.

Vocales: Juan Prieto, Primo Balsa, Enrique Paredes, Serafín Tomé, María Piñeiro, Romalia Pernas, Manuela Paredes y Andrés Seco.

«Rois y Riveras del Sar»: presidente, Enrique Propín Gens; vice José Nieto Pais; José San Pedro Castro; vice, Eusebio Villares; secretario, R

ABRIRAN INFORMACION PUBLICA SOBRE LA ADQUISICION POR EL ESTADO DE CREDITOS HIPOTECARIOS

Se eligió anoche la nueva Mesa cameral.—Martínez Fraga, Garriga. y Palma, Presidente y Vices.—Pedraza y Quintana, Secretarios.—Las clases solventes de Cruces se interesan por Obras Públicas.—Aumento de cuota azucarera para un Central.—Hoy celebrará sesión el Consejo de Secretarios.—Un sorteo extraordinario en favor de una Sociedad.—Irá a Remedios la próxima semana el Jefe del Estado.—Firmados altos nombramientos para Agricultura.—Cede una faja de terreno al Estado el Dr. Céspedes.—El nuevo Embajador en Washington visitó al Presidente.—La doctora Gómez Calás reclama posiciones.—Política menuda.—Sintéticas del Congreso.—Palacio.—Otras noticias sobre la política nacional

PUNTOS PROGRAMATICOS

Cierta impresión obtenida en Palacio permite informar que la mayor parte del programa que con carácter legislativo se dispone a desarrollar el Gobierno será sugerido al Congreso por el Gabinete.

Refiriéndose a esta importante cuestión algunos señores Secretarios han declarado que el Consejo atesora numerosas iniciativas de indudable interés y beneficio público que irán cuajando, según aconsejan las circunstancias, en mensajes a la Cámara y el Senado, en decretos del Ejecutivo Nacional o en disposiciones de los Ministros.

A través de uno de los más distinguidos miembros del Gabinete, el Gobierno ha declarado que en un plazo de cerca de un año la actual administración habrá dado feliz término a la mitad de su programa teniendo en plan de ejecución la otra mitad.

Las obras públicas aparecen como punto culminante de los propósitos gobiernistas como satisfacción a las necesidades materiales de todos los pueblos de la isla y de positiva colaboración a fin de resolver en todo lo posible el problema del desempleo.

—No es necesario consignar— han dicho los observadores palatinos— que el plan abarca todos los puntos concernientes a una verdadera administración. De ahí que resulte obvio añadir que los asuntos sociales y económicos tendrán la atención debida.

Será objetivo importante para el Gobierno—y aquí recogemos manifestaciones de un Secretario—brindarle al obrero el más eficaz apoyo en la satisfacción de sus justas aspiraciones de mejoramiento en el orden de los salarios, de la garantía contra el despido arbitrario, del respeto a los derechos adquiridos y cumplimiento estricto a los contratos de su trabajo.

Otro número del repetido programa se contrae al abaratamiento de la vida por la persecución incesante y la aplicación sin miramientos, de enérgicas sanciones, a los que sin causa fundamental, alteran el precio de aquellos artículos considerados de primera necesidad.

—En testimonio de este propósito del Gobierno—dijo en Palacio hace días un Ministro—puede exhibirse el caso de la gasolina cuyo coste fué drástica e inesperadamente subido, siendo obligados los especuladores a devolverlo a su nivel anterior.

Y el Ministro añadió:

—Como la cuestión de la gasolina y con la misma rapidez y equidad otras serán resueltas. Vean ustedes el problema de los alquileres. El Gobierno lo abordará también y de acuerdo con el Congreso donde una ley ha sido presentada a ese efecto, procederá a solucionarla en beneficio público. No existe la menor intención de lesionar intereses, pero es indispensable que en este vasto plan de mejoramiento social y económico, cada cual aporte un poco de sacrificio individual para conducirlo a la victoria. De tal manera el triunfo será de todos: del Gobierno, de las clases pudientes y de las clases acomodadas.

Se ha dicho asimismo en Palacio que los Departamentos del Estado serán reorganizados en lo que a sus servicios concierne en forma que intensifiquen su eficiencia, suprimiéndose los negociados inútiles y reforzándose el personal de los que por tal razón pueden multiplicar sus provechosas actividades.

En esta situación se encuentran todos los Departamentos, especialmente los de Agricultura, Hacienda, Sanidad, Gobernación, Trabajo y Justicia.

Con el próximo viaje del Presidente a las provincias orientales quedarán terminados los puntos relativos a obras públicas y sanitarias en las ciudades y pueblos más importantes de esas regiones.

Oriente y Camagüey como las Villas obtendrán innegables beneficios por virtud de la excursión presidencial.

Una vez en esas provincias, el Primer Magistrado, el Jefe del Ejército, y los Secretarios que les acompañarán estudiarán las urgencias del caso para resolverlas sin demora dentro de los recursos económicos del Tesoro y del país.

Muy lucida quedó la procesión de la Virgen de los Desamparados por las calles de Galiano y San Rafael ayer

Hoy tendrá efecto el desfile infantil, con la mascarada que organiza la Beneficencia. Llamó la atención un exótico número: «Miss Filipinas y Shanghai». Fué mucho público

Continuaron ayer, con inusitada animación, los festejos del Centenario de las calles de Galiano y San Rafael. Al igual que en días anteriores, una enorme muchedumbre se estacionó a lo largo de ambas vías, con objeto de presenciar el desfile.

A las cinco de la tarde, el disparo de voladores desde la torre de la Parroquia de Monserrate anunció que iba a salir la procesión de la Virgen de los Desamparados.

Abría la marcha la Banda de Música del Municipio. A continuación, seguían los alumnos de distintos colegios, entre ellos los siguientes: Escuelas Pías de la Habana, Colegio «La Inmaculada», Hermanos de la Caridad del Sagrado Corazón, y La Domiciliaria.

Figuraban en la procesión muchos estandartes, entre ellos el de La Milagrosa, Bandera del Santísimo, de la Virgen del Pilar, y el gallardete parroquial de Monserrate.

La carroza de la Virgen de los Desamparados lucía bellamente adornada, con profusión de flores. En dicha carroza iban vestidas de ángeles, las niñas Teresita Rivero, lindísima sobrina de nuestro director, doctor José I Rivero; Alicia Raymat, Berta Brunet, Orlanda Vázquez, Josefina Hernández, María Sofía Menéndez, Teresa González, Graciela Cuervo.

En la procesión oficiaba el Párroco de Monserrate Monseñor Alberto Méndez, auxiliado de los Padres José Lobo y Felipe Bori.

A continuación marchaban los antiguos Bomberos Municipales bajo las órdenes del capitán Rafael Vélez, y los Bomberos del Comercio, bajo la dirección del teniente Leopoldo Massana. También figuraba el teniente coronel Gómez Salas, último de los jefes que resta de los antiguos bomberos.

La bomba «Miguel Gener» iba tirada por su correspondiente pareja de caballos, guiada por el señor Teófilo Mena y maquinista Máximo Gómez.

También figuraban en la procesión los Caballeros de Colón.

Las luces de bengalas desde los balcones de Galiano, así como los magníficos mantones de Manila, prestaban gran esplendor a la jornada.

Un nuevo éxito, en fin, de la Asociación de Comerciantes de Galiano y San Rafael.

Programa de festejos para hoy

A las 5 de la tarde, disparo de voladores anunciando los festejos.

De 5 a 8 música trasmitida por medio de los grandes amplificadores.

Desfile infantil con asistencia de los niños de la Beneficencia, quienes llevarán la Banda, compuesta por 40 músicos. Además, la Banda de oCrnetas y una alegre mascarada que hará las delicias de la gente menuda. Esta mascarada, estará compuesta por varios niños, representará monos, gallos, patos, un enorme King Kong, el «gordo» y el «flaco», y otros números más de gran efecto humorístico.

El señor Angel Cádiz, propietario del Picadero Infantil, de L y 23, enviará una preciosa duquesita que será ocupada por los niños Leonor Lobo y Montalvo y Mario Lobo Menocal. La niña Carmen Martín, de 4 años vestirá un auténtico traje de mestiza filipina, confeccionado con jussi, tejido hecho de fibra de piña y ocupará un rishu que será tirado por el niño José Viñas, de 6 años, que irá vestido de chino. Este bello y exótico número se denominará: «Miss Filipines y Shanghai.»

Habrá cochecitos tirados por chivos, ponnies, guajiros y manolas.

Amenizará este acto, la Banda de Policía.

También desfilarán las carrozas anunciadoras y los automóviles, como en las tardes anteriores.

Por la noche, la Banda Municipal, tocará en la Plazoleta del Monserrate y la de la Marina en el Parque Central, donde ejecutará piezas de un purísimo sabor criollo.

La Orquesta, como todas las noches, trasmitirá desde los amplificadores un programa de música bailable, desde las 9 p. m.

El Jurado para el desfile infantil, lo componen las mismas personas que integraron el de carrozas anunciadoras, carruajes de caballos y jinetes: señores Antonio Rodríguez Morey, José M. Bens y Arrarte, Armando Maribona, Piedad Mazas y doctor Luis A. Baralt, quienes se situarán en la tribuna del Jurado, situado en el frente de la Iglesia del Monserrate, desde donde presenciarán el desfile.

EDICTO

DOCTOR JUAN IGNACIO JUSTIZ Y VALDES, Juez de Primera Instancia del Sur de esta ciudad de la Habana.

Por el presente edicto se hace saber: que en este Juzgado y por ante el Secretario que refrenda, cursa el expediente promovido por el Sr. Fiscal de Partido en representación del Estado Cubano, solicitando expropiación forzosa, de acuerdo con lo dispuesto en el Decreto 595 de 22 de Mayo de 1907 y de tres fajas de terreno de la finca «Las Catalinas», propiedad de los herederos de la Sra. Rosalía Abreu, lindando dichas fajas de terreno, la primera por el norte con terrenos de la propia finca, por el sur con la carretera de Habana a Santiago de las Vegas por Vento y Wajay, por el Este con terrenos de la finca «Clarita» y por el Oeste con la segunda faja de terreno; la segunda faja linda por el norte y el sur con terrenos de la propia finca, por el Este con terrenos de la primera faja y por el oeste con la carretera de Habana a Santiago de las Vegas por Vento y Wajay; y la tercera faja linda por el norte y el sur con terrenos de la propia finca, por el este con la carretera de Habana a Santiago de las Vegas por Vento y Wajay y por el oeste con la Zanja Real con un área de 261.57 M2; 4662.80 M2; 8191.60 M2, respectivamente, que hacen un total de 13115.97 M2, (trece mil ciento quince metros cuadrados con noventa y siete decímetros cuadrados). Y se llama por el presente a todas las personas interesadas por cualquier título en la propiedad, posesión, derechos, participación o servidumbre del terreno que se trata de expropiar y a todos los que se crean con algún interés en el asunto para que concurran a la junta que se efectuará en la sala de audiencia de este Juzgado, sito en Paseo de Martí No. 15, altos, el día **veinte y tres de Febrero entrante** a las diez de la mañana, a objeto de hacer el nombramiento de Comisionados para avaluar dicha propiedad, posesión o servidumbre en el referido terreno, cuya junta se celebrará cualquiera que sea el número de los que asistan, previniéndose a las personas que se crean con algún interés en el asunto, que antes del día señalado deberán presentar en el Juzgado las pruebas de su interés de lo que es motivo de la misma, sin cuyo requisito no serán admitidos, y que dicha junta se celebrará a esos efectos.

Y para publicar en un periódico diario de esta ciudad, durante cinco días consecutivos, expido el presente en la Habana a veinte de enero de mil novecientos treinta y Siete. —**Juan Ignacio JUSTIZ**, Juez de Primera Instancia del Sur.—Ante mí: **Francisco ABEILLE**, Secretario Judicial.

5-6-7-9-10.

NO FUERON INGRESADOS EN EL HOSPITAL DOS ENFERMOS GRAVES REMITIDOS ANOCHE

Dos jóvenes nombrados Pedro Pérez Rodríguez y Miguel Palacios Suárez, sin domicilio conocido, fueron remitidos anoche gravemente enfermos al Hospital Calixto García, por el doctor J. A. Rodríguez, de guardia en el Primer Centro de Socorros, que juzgó indispensable que se les hospitalizara.

Al llegar los enfermos al citado establecimiento en la ambulancia de los Servicios Municipales, el personal de guardia los devolvió, alegando que no les podía dar ingreso, a causa de la carencia de camas.

Como esto infringía el Artículo 16, de Centros de Socorros, el doctor Rodríguez dió cuenta de lo ocurrido al capitán Pérez, al mando de la Segunda Estación, con presentación ante el mismo de los enfermos.

El capitán Pérez, con la comunicación que le fué enviada por el doctor Rodríguez, le dió cuenta al Juez de Guardia, doctor Gómez Anaya, cuya autoridad dispuso la remisión de los enfermos al Primer Centro de Socorro, en espera de lo que ordene hoy el Juez de Instrucción de la Sección Segunda, por ser dicha autoridad la que ha de actuar en definitiva en estos hechos.

Anciano arrollado

En el Centro de Socorro de Jesús del Monte fué asistido anoche de graves lesiones diseminadas por el cuerpo, José Santana Navarro, natural de España, de 62 años de edad y vecino de Dolores 10, se las produjo con una bicicleta en 10 de Octubre, entre Tamarindo y Municipio, Gilberto Hernández Delgado, de 14 años de edad y con domicilio en San Lázaro y Aguila, que fué detenido y entregado a sus familiares por el Juez de Guardia.

SALIO ILESO DE UN CHQUE EL SECRETARIO DE LA PRESIDENCIA

En Malecón, entre Gervasio y Belascoaín, chocaron anoche los automóviles 35032, manejado por Juan Castro Pampín, vecino de Padre Varela 9, en Belascoaín y el de chapa particular 18157, conducido por Tomás García Milian, vecino de Virtudes número 158. En este vehículo viajaba el señor José E. Bringuier, Secretario de la Presidencia, quien resultó ileso en el accidente, no así el chauffeur Castro, que solamente fué lesionado leve.

El hecho se estima casual.

MOVIMIENTO POLITICO

"El pueblo de Cruces pide un hospital".

Del 10 de febrero al 10 de marzo será la información pública del proyecto de ley acerca de los créditos hipotecarios

La Comisión de Hacienda y Presupuestos del Senado fija en quince días el plazo para admitir informes por escrito y otros quince días para informes de carácter verbal

Una información pública se abrirá en el Senado, del día 10 de febrero al 10 de marpo, sobre la proposición de ley del senador Luis Caíñas Milanés, que dispone la adquisición por el Estado de los créditos hipotecarios.

Para ello ordena una emisión de dinero, por el montante de los créditos que se vayan a adquirir, y que sería garantizada por la propia propiedad territorial.

La operación tiene como fin rehabilitar nuestro crédito y evitar que, al vencerse la moratoria hipotecaria, en el año de 1939, se registre una verdadera catástrofe.

De acuerdo con la citada proposición, el Estado podría prorrogar por un plazo de unos veinte años el vencimiento de las hipotecas y percibir, en el entre tanto, los intereses de las mismas.

Se excluyen taxativamente de la citada adquisición los créditos hipotecarios tomados sobre los ingenios y las compañías de servicios públicos, pues de acuerdo con las propits manifestaciones del senador Caíñas Milanés, desde hace tiempo se viene especulando con ellos y su adquisición no resultaría beneficiosa para el Estado.

La proposición de ley se encuentra actualmente en la comisión de Hacienda y Presupuestos del Senado de la República, y el senador Luis Caíñas Milanés, autor de la misma, solicitó en una sesión reciente que se abriera una información pública sobre ella.

La idea ha contado, desde los primeros momentos, con el apoyo decidido del senador José Manuel Casanova, presidente de la comisión de Hacienda, y Presupuestos de la Alta Cámara, que dispuso ya ayer la fijación de la fecha para el comienzo de la misma y la duración que tendrá.

Los primeros quince días, o sea desde el 10 al 25 de febrero, serán dedicados por la comisión de Hacienda y Presupuestos a la recepción y conocimiento de los escritos que se presenten, en pro o en contra, de la iniciativa.

Y los quince días siguientes, o sea del 25 de febrero al 10 de marzo, se emplearán en escuchar los informes verbales de las personas y entidades que deseen concurrir ante la citada comisión a exponer su criterio.

"Conoció el Secretario Remos dónde guarda el dinero la nación".

Notas sintéticas del Congreso

Con la celebración de elecciones para elegir la nueva mesa cameral, se epilogó ayer el proceso de crisis, cuyo cuadro vivió dicho cuerpo colegislador por más de un mes.

En nuestra información de ayer aseguramos al Dr. Martínez Fraga como Presidente de la Cámara e indicamos a los señores Pedraza y Palma, para las dos secretarías, y los hechos han demostrado nuestras noticias, pues aunque es cierto que el Dr. Palma no fué electo secretario, sino vice-presidente, ese cambio comprueba más nuestro vaticinio, ya que previniéndolo, no dimos a dicho congresista como un seguro secretario, sino como un candidato con posibilidades.

Y el doctor Carlos Manuel Palma no dejó de tener posibilidades de triunfo, hasta que ofreció la renuncia de su aspiración para viabilizar el acoplamiento de la candidatura, en la cual se incluyó, a última hora, al Dr. José Manuel Quintana, para que representara en la mesa a la minoría cameral.

Los candidatos electos

A continuación daremos a conocer a nuestros lectores, los antecedentes que tenemos de cada uno de los representantes electos para ocupar puestos en la mesa de la Cámara.

Dr. Antonio Martínez Fraga

El Presidente, Dr. Antonio Martínez Fraga, es un destacado representativo del Conjunto Nacional Democrático en la provincia de Santa Clara, teniendo su baluarte político en Yaguajay. Es abogado y siempre fué miembro en activo del Partido Conservador Nacional, hasta que ingresó en el Constitucional Socialista en cuya constitución cooperó con el doctor Carlos Manuel de la Cruz.

Marcelino Garriga

El Primer Vice-Presidente, señor Marcelino Garriga, es reconocido en la provincia de Pinar del Río como político de arraigo y espíritu inquieto su feudo lo tiene en San Juan y Martínez, perteneció al Partido Conservador Nacional y al Constitucional Socialista y ahora es el único representante liberal por Vueltabajo. Se ha dedicado mucho a las fianzas, siendo la economía su fuerte, y la razón que decidió a la Cámara para designarlo Presidente de la Comisión de Hacienda y Presupuestos. Fué miembro de la anterior Cámara.

Carlos M. Palma

El Segundo Vice-Presidente, doctor Carlos Manuel Palma, se hizo en las redacciones de los periódicos, como profesional del periodismo, más tarde conquistó el título de Doctor en Derecho y se ha destacado como un criminalista de talla. Perteneció al Partido Popular Cubano, en cuya boleta figuró como candidato a representante, pero fracasó en sus empeños. Actualmente no tiene afiliación política por haberse dado de baja del Partido Acción Republicana, por cuya candidatura fué electo en los pasados comiciosa.

Joaquín Pedraza

El Secretario por la mayoría, señor Joaquín Pedraza, es un joven político que ha tenido la virtud de destacarse como un verdadero líder en su primera demostración en la vida pública, al obtener la mayor votación habida para congresista alguno de las Villas, en los comicios de enero. El señor Pedraza es miembro activo del Partido Unión Nacionalista, es hermano carnal del Jefe de la Policía Nacional, Coronel José Pedraza y su mayor fuerza electoral la tiene en La Esperanza, su pueblo natal.

José Manuel Quintana

El Secretario de la minoría, doctor José Manuel Quintana (aunque tenemos la impresión que renunciará la posición) construyó su personalidad política, dentro del campo revolucionario, pues en la lucha librada por muchos elementos contra el Gobierno de Machado desde un sector de acción, supo ganarse la confianza de sus compañeros. El criterio que mantuvo después de agosto del 33, fué distinto al sustentado por los dirigentes de la colectividad a que pertenecía y por esa causa, se dedicó por entero a la política, en las filas del Partido Acción Republicana, de cuyo Comité Parlamentario en la Cámara es actualmente líder.

Declaraciones del nuevo Presidente de la Cámara Baja

Desea para el citado Cuerpo colegislador toda clase de prestigios y consideraciones

Momentos después de haber tomado posesión de la Presidencia de la Cámara, anoche, el doctor Antonio Martínez Fraga, recibió a los cronistas que cubren ese sector, para formularles las siguientes declaraciones:

«Al ocupar cargo de tanto honor y responsabilidades, quiero enviar al país y a la pensa periódica que lo orienta, junto con el saludo más cordial, el ruego más encarecido—a esta última—de su cooperación siempre patriótica y brillante, al objeto de que preste su mejor esfuerzo a un cubano de buena voluntad que desea vehementemente para la Cámara de Representantes que preside, todos los prestigios y todos los honores que acrediten cumplidamente la existencia de un organismo útil y necesario a la República».

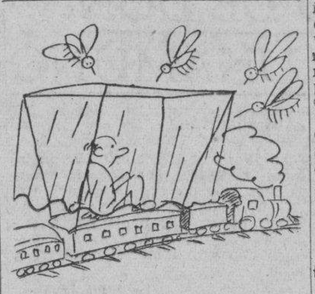

"Salió para Santa Clara el Secretario de Sanidad".

PALACIO

Una comisión integrada por Arturo Capote, Alcalde Municipal de Cruces; Ambrosio Mencía Alomá, Presidente de la Cámara de Comercio; Antonio Barrera Lorenzo, Manuel Cobo, y presidida por el senador Justo Luis del Pozo, se entrevistó con el Presidente de la República.

El señor Capote dijo que dicha comisión se había interesado con el coronel Laredo Bru por las siguientes obras:

Construcción de una carretera que partiendo de Santa Isabel de las Lajas pase por Cruces y Mal Tiempo, lugar de la famosa batalla dada por Gómez y Maceo, y termine en Potrerillo; arreglo de la entrada y salida de las calles por donde pasa la carretera de Cienfuegos a la Central; creación de un Partido Judicial; creación de una escuela primaria superior y otra de artes y oficios; creación de un hospital de emergencia y asistencia pública y otras pequeñas obras.

El referido Alcalde manifestó que la construcción de la carretera favorecería a muchos pequeños agricultores, por lo que espera que el Estado preste a esta localidad su cooperación, ya que posee siete ingenios y una Zona Fiscal que ha recaudado hasta un millón de pesos.

Emeterio Zorrilla

Se entrevistó con el Presidente, el ex congresista Emeterio Zorrilla, propietario del central Zorrilla.

Se interesó porque sea concedido un aumento en la cuota fijada a su finca azucarera, que es de cuarenta mil sacos, ya que la fábrica tiene capacidad para ciento cincuenta mil.

El señor Zorrilla dijo que este central, con 600 caballerías de tierra, viene moliendo desde el año 1840 y es propiedad de su familia desde 1880; habiendo dejado de producir durante la guerra de independencia.

«Doscientos colonos, dijo Zorrilla, serían perjudicados de no aumentarse la cuota, pues se les quedaría en pie más de la mitad de la caña sembrada. De ellos 160 son por administración y el resto libre, con un promedio, per cápita, de cincuenta mil arrobas de caña, con refacción por parte del ingenio y el uso gratis del transporte para sus productos.

El Comité Nacional de Alimentos

Presidida por el doctor José María Bolaños, Director de Tiscornia, concurrió a Palacio una Comisión del Comité Nacional de Alimentación y Defensa de los Necesitados, integrada por Pérez Stable, Delegado del Centro de Veteranos; Candita Gómez Calás de Martínez Bandujo y Fernando Zayas.

Se entrevistaron con el Presidente para solicitar su cooperación a fin de que sea aumentado el fondo de indigentes por medio de una resolución que obligue a todos los que están en el deber de contribuir a que lo hagan en la cantidad que ordena la ley.

El comandante Stable informó que gracias a este fondo, además de los indigentes, son atendidos 634 niños de la Colonia Infantil de Tiscornia, y 200 viejos veteranos en La Purísima.

Consejo de Secretarios

El Secretario de la Presidencia, Dr. Bringuier, informó que han quedado citados los señores Secretarios para la celebración del Consejo ordinario de hoy.

Asuntos turísticos

Para asuntos relacionados con el turismo, se entrevistó con el Jefe del Estado la señora Adelaida D'Abriegeon, en compañía del doctor Aristides Pérez Abreu.

La Sociedad Santa Cecilia

El doctor Agustín Tomé y una comisión integrada por miembros de la sociedad Santa Cecilia, de Camagüey, fueron recibidos por el coronel Laredo Bru.

Dicha comisión hizo entrega al Presidente de una exposición solicitando le sea concedido un sorteo extraordinario de la Lotería Nacional, como mérito a la labor rendida por dicha sociedad en la guerra de Independencia y en la paz. La Sociedad Santa Cecilia logró por una colecta popular la erección de un monumento a Ignacio Agramonte; creación de una biblioteca; edificación de una Sala, en el Asilo Padre Valencia; prestó valiosos auxilios en el trágico huracán que asoló a Santa Cruz, convirtiendo los salones de su palacio en hospital de sangre y otras obras más, que han dado lugar a que le fuera concedido el título de «Benemérita».

Con el producto de dicho sorteo, dijo el doctor Tomé, se librará a esta vieja institución de las urgentes obligaciones hipotecarias vencidas y que no puede satisfacer.

El Secretario de la Presidencia

Muchas visitas recibió ayer el Secretario de la Presidencia, doctor Bringuier.

Uno de los visitantes, el doctor Charles Mendiola, manifestó que fué a Palacio a informar al doctor Bringuier de asuntos relacionados con Camagüey.

El Presidente firmó dos decretos de Agricultura

El doctor Amadeo López, Secretario de Agricultura, informó que el Presidente había firmado los siguientes decretos:

Designando al doctor Humberto Cortina, Jefe de la Sección de Comercio Exterior del Tabaco. Nombrando miembro del Instituto de Estabilización del Café, al caficultor oriental señor Teresaux.

El doctor Emeterio Santovenia

Al salir de su entrevista con el Presidente, el doctor Emeterio Santovenia dijo que hubo de informar a éste que ya estaba firmada la escritura por la cual el ex Presidente Carlos Manuel de Céspedes cedía a favor del Estado una faja de terreno en la finca «Demajagua», para que en ella, la Secretaría de Agricultura organice un campo de experimentación.

El nuevo Embajador en Washington

Visitó al Presidente el nuevo Embajador de Cuba en Washington, Dr. Pedro Martínez Fraga.

Le dió las gracias por la alta distinción con que le había honrado.

Agregó que aún no se había señalado la fecha de su partida hacia los Estados Unidos, pero que nunca sería después de febrero. «Ahora, dijo, me dirijo a las Villas, donde pienso pasar unos días de vacaciones».

El Secretario de Comercio

El señor Raúl de Zárraga, Secretario de Comercio, informó que hoy presentaría en el Consejo de Secretarios un informe relacionado con las constantes denuncias que se reciben en su Departamento relativas a la alteración del precio de algunos artículos de primera necesidad.

Agregó que ya había ordenado algunas investigaciones para conocer quiénes son los responsables de esa confabulación. Dijo que considera aún muy alto el precio de 27 centavos por el galón de gasolina y que se labora para obtener su rebaja.

El teniente coronel Desiderio Sánchez

El Jefe del Distrito de Matanzas, teniente coronel Desiderio Sánchez, concurrió a Palacio ayer, siendo invitado a almorzar por el Presidente de la República.

El Fiscal de la Audiencia de Santa Clara

Se entrevistaron con el Jefe del Estado, el Fiscal de la Audiencia de Santa Clara, doctor Pedro Bru, y el Juez de Primera Instancia de dicha ciudad, doctor Raúl Blanco Laredo.

Trataron asuntos relacionados con sus respectivos cargos.

La doctora María Antonia Quintana

Se entrevistó con el Secretario de la Presidencia la congresista villareña doctora María Antonia Quintana.

Informó que es una de las firmantes del proyecto de ley presentado en la Cámara por la doctora Carbonell, creando los tribunales para menores.

Dijo que estima necesario introducirle algunas enmiendas que se traducirán en el sentido de evitar la delincuencia infantil, a la vez que se crean Reformatorios Especiales, según existen en otros países.

Las mujeres nacionalistas

La doctora Candita Gómez Calás dijo en Palacio:

«Veo con profundo sentimiento, como mujer cubana, y muy especialmente como mujer nacionalista, que conoce perfectamente la labor realizada por las mujeres de mi Partido, cómo transcurren los días sin que en la serie de nombramientos que aparecen a diario en la Prensa para cargos importantes en la Administración pública, figure un solo nombre de mujer. Es que los hombres de nuestro Partido, con quienes compartieron desinteresadamente las luchas electorales, creen que en la hora propicia se debe prescindir de nosotras? Las mujeres nacionalistas confiamos aún en el Presidente de la República, hombre justiciero y consciente, que ha de saber hacernos justicia, devolviéndonos la fe que vamos perdiendo».

Entre los visitantes a Palacio anotamos a los senadores Carlos Font, Guillermo Alonso Pujol, Luis Caíñas Milanés, Simeón Ferro, y los representantes Antonio Pruneda y A. Veitía.

De política menuda

Nuestro corresponsal en Pinar del Río señor Guillermo Rodríguez, nos informa que el representante cenedista vueltabajero, a quien entrevistó, doctor Rafael Dominador Pérez, le hizo contundentes declaraciones a favor del proyecto aprobado por el Senado por el que se establece el cumplimiento del precepto constitucional que impone el sorteo para determinar los períodos cortos y largos para que fueron elegidos los congresistas, cuya disposición tropezaba con el obstáculo de un proyecto de la provisionalidad, que el de la Alta Cámara deroga terminantemente.

El doctor Dominador Pérez dijo, refiriéndose al asunto: «Todos los miembros de la Cámara saben que tiene que haber representantes por cuatro y por dos años y yo me dispongo a cumplir con mi deber votando a favor del sorteo».

Los Amigos del Pueblo.

José de la Riva, secretario de la agrupación «Amigos del Pueblo», cita a los integrantes de la misma para la reunión que tendrá efecto a las cuatro de la tarde, hoy, viernes, en la calle de Empedrado 33, bajos.

Unión Revolucionaria, activa.

La Secretaría del Partido Unión Revolucionaria, nos comunica que mañana, sábado, tendrá lugar una concentración de elementos políticos simpatizadores de esa colectividad en el término de Marianao.

Que el próximo domingo se reunirá el Ejecutivo del Comité de dicho partido en el barrio de Pueblo Nuevo, a las nueve de la noche, en Zanja 127, altos, y que el lunes celebrará asamblea el Ejecutivo del barrio de Luyanó, en la Calzada del mismo nombre 104.

Populares de Pueblo Nuevo y San Felipe.

La Comisión de Prensa del Partido Popular cita a sus afiliados y simpatizadores para las sesiones que habrán de celebrar los ejecutivos de los barrios de Pueblo Nuevo y San Felipe.

La reunión del Comité de Pueblo Nuevo se celebrará mañana por la noche en la calle de Soledad 46 y el del barrio de San Felipe, el próximo domingo a las ocho p. m., en la calle de Lamparilla 38.

El senador Collado presidirá el CND En Pinar del Río.

Pinar del Río, febrero 4. DIARIO. Habana.—El joven senador vueltabajero señor Ramón del Collado, rico industrial cubano, será proclamado dentro de poco tiempo como jefe supremo de los conjuntistas pinareños, de acuerdo con los informes que el corresponsal ha podido recoger en fuentes bien autorizadas al respecto.

Actualmente está al frente de la Presidencia del Conjunto vueltabajo el comandante Manuel Herryman, ex gobernador y elemento prestigioso.—**Guillermo Rodríguez**, Corresponsal.

Sobre los Ayuntamientos en discordia.

En relación con el problema de los Ayuntamiento de Cienfuegos y Marianao, donde existe discordia entre los concejales y los alcaldes, el doctor Giménez Lanier manifestó que el lunes entrante celebraría una entrevista con el de Cienfuegos, doctor Aguilar, y que después citaría al de Marianao, señor Pedro Acosta, para también tratar con él sobre esta cuestión.

Con respecto a este último municipio, manifestó que las periciales de la secretaría continuaban trabajando allí, de acuerdo con el Juzgado de Instrucción de Marianao, en averiguación de la administración del señor Acosta.

Procesados tres personas por un delito de estafa

Una Dra. en Farmacia simuló ser dueña de la botica. Se les fijó fianza de 500 pesos

El Juez de Instrucción de la Sección Segunda, ha dictado en el día de ayer auto de procesamiento, contra Marcos Arques Rodríguez, Esteban Díaz Ortega y Lydia Bermúdez Bermúdez, señalándoseles fianzas de 500 pesos a cada uno, por un delito de estafa por simulación.

En el primer resultando del auto de procesamiento, aparece que Esteban Díaz, deseando adquirir la farmacia situada en Santos Suárez y San Julio, la que posteriormente trasladó a otra parte, con motivo de carecer del título de farmacéutico, requisito indispensable para poder abrir o comprar una botica, se puso de acuerdo con Lydia Bermúdez, doctora en Farmacia, realizando ésta la operación. Ya dueña aparente del establecimiento, la doctora Bermúdez recibió en calidad de préstamo de Díaz Ortega, la suma de ocho mil pesos, en la que dejó gravado el mismo, designándose al efecto por escritura pública al Díaz Ortega, administrador, y quedando ficticiamente como propietaria la Bermúdez.

Después aparece Arques, hombre insolvente, haciendo a la doctora Bermúdez un préstamo de cinco mil pesos, con el fin de mantener siempre un crédito contra dicho establecimiento y quedar garantizado como dueño, el Díaz Ortega.

Más tarde, en fecha 22 de octubre, la doctora Bermúdez vende a Díaz Ortega, que ya se había recibido de doctor en Farmacia, el establecimiento, cometiéndose así diversos delitos.

Señala la Policía Secreta a varios de los inductores de la agresión al Secretario de un gremio de Pescadores

Uno de ellos pagó un peso cincuenta centavos a un hombre para que ejecutara el atentado. Informan detectives del Buró de Homicidios que un peatón se hirió por imprudente

Después de practicar la Policía Secreta investigaciones sobre la agresión de que fué víctima recientemente el Secretario del Gremio de Marineros y Pescadores de Batabanó, señor Guillermo Enseñat, ha rendido informe al jefe de ese Cuerpo, comandante Eugenio Menéndez, asegurando que el inductor del hecho fué Fernando Quintero Felipe, y autor material Mateo Aguilera. Aseguran los informantes que Quintero es conocido por «Quique», es contrabandista y pagó a Aguilera la suma de $1.50 para que acometiera a palos a Enseñat. Del informe rendido dió cuenta al comandante Menéndez el Secretario de Gobernación.

Sagüita, carterista, detenido

Leonardo Toledo Airado, llamado «Sagüita», residente en Cruz del Padre 3, Cerro, fué sorprendido hace pocos días tratando de desvalijar a los transeúntes del Paseo del Prado, especialmente a los turistas. Pero logró darse a la fuga al notar la presencia de la Policía Secreta, quien siguió practicando pesquisas para detenerlo. El arresto se llevó a cabo, ayer, por miembros de ese Cuerpo, a los que opuso tenaz resistencia e increpó duramente, diciendo que era «un ciudadano honrado».

Arrestado un chofer agresivo

Mario Sánchez Ortiz, de Gervasio 91, fué detenido por la Secreta, por estar con el automóvil que guía frente al garage de dicho Cuerpo y por haberse resistido a obedecer la orden que se le diera de marcharse de allí. Para reducir a la obediencia a Sánchez Ortiz hubo necesidad de requerir los auxilios de un cabo de la Policía Nacional, al cual quiso agredir también, por lo que hubo necesidad de esposarlo. Se dió conocimiento del caso al Juez Correccional de la Segunda Sección.

Se lesionó por imprudente

Ha informado el Buró de Homicidios de la Policía Secreta que Benigno Fuentes González, vecino de Guanabacoa, fué culpable, por su imprudencia, de las lesiones que recibió al echarse sobre el camión del almacén de víveres de Peláez, Piri y Compañía, manejado por Luis Hernández Casas, de Inquisidor 37, siendo por consiguiente ajeno a esas lesiones el referido chofer. El suceso ocurrió en la Calzada de Jesús del Monte, el 21 de enero último y consistió la imprudencia de Fuentes en que no tomó las debidas precauciones para no ser alcanzado por el camión al huir de un tranvía de la Havana Electric que por allí transitaba.

Esta noche será la asamblea de los Caballeros de Colón

Llegó a La Habana el Supremo Caballero de esa organización. Programa de todos los actos

Procedente de los Estados Unidos, llegó ayer el Supremo Caballero de la Orden de Caballeros de Colón, señor Martín H. Carmody, al que acompaña su esposa.

Trátase, como se sabe, del líder máximo de la organización militante de seglares católicos más grande del mundo. Y viene a pasar revista a las fuerzas colombinas de Cuba, las que se preparan para emprender una gran cruzada en contra del comunismo y demás organizaciones destructoras de la familia.

Tan ilustre huésped permanecerá cuatro días en nuestra ciudad, habiéndose preparado en su honor un gran programa de actos, entre los cuales figuran visitas al Presidente de la República, al Arzobispo de la Habana y al Alcalde; un almuerzo en el Havana Yacht Club; asistencia a las carreras de caballos y al jai-alai; visitas al Capitolio, Iglesia de Reina, Templete, Plaza de la Catedral, Cementerio de Colón, Repartos, Country Club, el Morro y La Cabaña. Irá también a Matanzas, visitando el valle del Yumurí, la Cumbre, Cuevas de Bellamar y, al regreso, el central «San Antonio». El doctor Arturo Fernández y el señor Antonio Alegría le ofrecerán dos banquetes.

Finalmente, el domingo, día 7, concurrirá a la misa de once en la Iglesia de la Merced; concurrirá a un almuerzo en su honor en el Casino Deportivo y embarcará de nuevo a las seis de la tarde por el muelle del Arsenal.

Asamblea general

Desde el punto de vista colombino, el acto más importante que habrá de celebrarse bajo la presidencia del señor Carmody será la asamblea general extraordinaria de miembros de todos los Consejos del Distrito Occidental de Cuba, con asistencia también de numerosas representaciones de los demás Consejos del país. Tendrá lugar esta noche en la sala de actos del Consejo San Agustín, número 1,390 de dicha Orden.

Programa de fiestas

Programa de agasajos al Resp. Caballero Supremo con motivo de su visita oficial a la República de Cuba.

Día 5 de febrero (viernes)

9 a. m. Visita a los lugares más importantes de la ci

CARCAJADAS

Muy bien. El Jefe Provincial de alcoholes ordenó que no se siguiera haciendo la revisión en las tiendas y bares, botella por botella.

Vaya; ya pueden respirar tranquilos los botelleros.

Ahora si que es verdad que puedo jurar por mis antepasados, que aquí hay «zapatos de tos colores». Sí, señor; en la peletería «Miami» que está en Neptuno 90 y está, además, en condiciones de surtir a las damiselas que piensen disfrazarse o a las que necesiten combinar los zapatos con el vestido.

Ah: y estos zapatos con patente 9263. «¡De tos colores!»

El ingeniero Cadenas ha suspendido, hasta dentro de algunos días, las reuniones en la Universidad.

Verá usted cómo en la Universidad va a oirse «un grito en la noche», tan libertario como el de Baire o el de Yara.

El grito de: ¡No queremos Cadenas! Que lo puede dar un libertario y repetirlo por equivocación, los demás.

Porque, ¡ay de los sacerdotes, si un día se equivoca uno y dice: ¡Al agua el clero! en vez de: «el cloro», que es tan higiénico.

«El Encanto» está haciendo su tradicional venta de ajuares de casa. Tapicerías, damascos, cretonas.

Vamos, señora: que se note «El Encanto en su casa, rodeada de encantos (además de los suyos personales).

Adivino la cara de alguna, que dirá que «es coba» y «va riendo».

---

253 cesantías ha dictado la Secretaría de Comercio.

Como no pare la mano, la Secretaría de Comercio va a arruinar al idem.

Porque, cada cesante, aumenta el fiado en las bodegas. Hay pues, que tener en cuenta ese detalle. El de los detallistas.

Y a propósito de detalles, fíjense en el de la ropa pulcra, bien planchada y con aspecto de nueva. Un hombre bien vestido tiene la mitad de su negocio conquistado. Mande, pues, sus fluses a «Le Gran París» de Neptuno 144. O llame por el teléfono A-6927. Ah; y saque lo que tenga en los bolsillos, porque, si no, ¡también se lo «limpian»!

En las notas curiosas de un periódico, nos enteramos de que la cigarra tarda nueve meses en su incubación de los huevos.

¡Lo que es la vida! Tanto trabajo de una pobre cigarra, para que luego se acabe tan pronto el cigarro.

Esto de las cigarras me recuerda el verano, porque es cuando las cigarras cantan, como algunos cantantes; con las patas.

Y me recuerda, por lo del verano, que los grandes importadores y creadores de sombreros para señoras, Baranda y Rego, se encuentran ahora muy atareados en sus populares establecimientos, el elegante de San Rafael 5 y el tan conocido del 31 de Neptuno. Y se encuentran atareados entre el verano que viene, y el invierno que ya está a punto de marcharse, aunque no tanto que no nos esperen aún días frescos.

El momento es oportuno para las señoras que aún quieran lucir un modelo de tocado de cabeza (vulgo, «chapiri» en chulo; o sombrero en cristiano) de invierno, barato, porque Baranda y Rego los liquidan para dar paso a los de Primavera y Verano, cuyos avances tienen ya en las vidrieras.

Así que, señora: aún puede usted adquirir un sombrero de invierno, precioso y regalado, con Baranda y Rego. «¡Pa que suden las amigas!» «¡Y pa que sude usted, también, lo suyo, cuando un día apriete Febo!»

Bravo Acosta ha dicho a su partido, el CND, que debemos obrar «con alteza de miras».

Lo de elevar las miradas no tiene nada de extraño, en estos tiempos en que están subiendo tanto los alimentos.

Ya es sabido que en la Primavera se renueva la sangre, se rejuvenecen los espíritus, empieza a picar el sol y también pica lo suyo el sarpullido.

Pues bien, para eso (para la Primavera, no para el sarpullido) tiene la Casa Martínez de Muralla y Villegas metelases en tonalidades preciosas. Sí, preciosas. Para las damas. ¡Preciosas!

¡Anda!; y no lo sabíamos. Tenemos un rey. El del maíz. El señor Cuevas, a quien se va a rendir un homenaje durante el concurso del maíz y del arroz.

Propongo que, ya que es rey, se le dé una «corona». Y que se la fume a mi salud.

Y siguen las juergas, a fin de tarde, en las calles de Galiano y San Rafael. Y sigue el Hotel «Royal Palm» siendo centro de reunión de damas y caballeros para la hora de la merienda. La fuente de soda del Hotel «Royal Palm» (San Rafael e Industria) es punto de cita, tácito. Vaya usted a ese punto, y coma.

PERFUMES SELECTOS «DUQUESA OLGA».

Los tasajeros y ganaderos cubanos están opuestos a que se firme el tratado de comercio con el Uruguay. Dicen, nada menos, que todo lo que hoy es ganado, luego será perdido.

Y todo, porque se habrá perdido el ganado.

¡Qué lío!

En todas las casas debiera haber un «pararradios», y no para recibir las exhalaciones eléctricas, sino para parar los radios de algunos vecinos, que ni paran ni dejan parar en casa.

Y si fueran radios «Colorama», de sincronización automática por calor, de esos de la «General Electric», se comprendería. Pero hay radios que suenan a cacharro. ¡Qué lata!

Parece ser que hay una banda (y no lo digo por darle «bombo» a la banda) que se dedica a la amena función de quitar las plumas a los turistas.

Y, la verdad sea dicha, no me parece bien ir por el mundo, enseñando la pluma como para hacer el indio.

Y como hay muchos que (con perdón del gremio turístico) vienen en calidad de guanajos, no tiene nada de extraño que les quiten la pluma.

Sí, porque algunos vienen a Cuba a «pelar la pava».

Y ya que hablamos de desplumar la guanaja (vulgo, «pelar la pava») recomendamos a los aficionados a ese ameno deporte que, ya que irán a parar a la Vicaría, se acuerden de «La Casa Borbolla», de San Rafael 12. Para decorados de casas para recién casados, muebles para novias y juegos de cuarto para matrimonios (si son juguetones) no hay casa como la «Borbolla».

A propósito de juegos, parece que no ha alguna preocupación con motivo [illegible] aro y se, para estos carnavales, están cuya cómoda [illegible] de los juegos o «potencias» curridísima.

ñáñigos, tan conocidos en los círculos sociales como la «Uranguerá», «Botngó», «Pericomó», «Ebioncó» y otras terminadas en «o» y, casi siempre, también terminadas en la casa de socorro.

Sí; las autoridades están preocupadas porque, aunque sea una mascarada todo ello, las Autoridades las conocen.

Así que «subuso», «ecobio» y nada de «yen yeré», dirá la Policía, que es la verdadera «potencia».

¿He dicho que al Rey del Maíz se le debe dar una «Corona»? Sí, porque hay «coronas» de todas las marcas. Pero mejor que una corona, será un «Londres Grande» de «Partagás». Porque ya lo dice la «vox pópuli», desde Roma hasta Artemisa: «Partagás y nada más». Y si ha de ser, forzosamente «Partagás», que sea «Londres Grandes», ¿verdad?

¡Ay!; las ganas que tenía de acabar de reirme, o de «carcajearme». Porque me esperan en la calle de San Rafael, y en Galiano, algunos amigos y también algunos apretones.

Ya saben: me llaman por teléfono A-7277 y me dejan recado, si no estoy. ¡Me voy de centenario!

Jota ARIS

PONEN AL COBRO RECIBOS POR RECTIFICACIONES DE RENTAS EN FINCAS URBANAS

Por el Negociado de Adresográfo y Control del Departamento de Impuestos Municipales, han sido puestos al cobro los siguientes recibos por rectificaciones de Fincas Urbanas. Los contribuyentes mencionados a continuación podrán abonar dichos recibos sin recargo alguno durante treinta días. He aquí la relación:

Joaquín Pagés Torrens, Prensa número 19, Cerro.
Carolina Oliver y Estévez, Prensa número 34, Cerro.
Huergo y Hermanos, Prensa número 43 y 45 y 47, esquina a S. Teresa Cerro.
Emilio García, Pocito sin número, s-1 y 3 m-5, Cerro.
Arcadio Avila, Quiroga número 7 letraA.
Sebastián R. López, Rafael Martínez Alonso número 157.
Juan B. Piña, Rafael Martínez Alonso número 170.
Dolores Vázquez López, Panchito Gómez 235.
María Josefa Biosca y Jordán, Rafael María de Labra número 101.
María y Anselmo Lage, Romay número 57.
José Aixalá Rafael María de Labra número 63.
Concepción Valle, Rayo número 28.
Bernardo Cueto Suárez S. en C., Ricla número 9.
Angel M. González, Ricla número 47.
Manuel Márquez, Ricla número 74.
Gloria Edman Valcárcel, Ricla número 87.
Francisco Suárez García, Ricla número 95.
Carmen Alvarez, República del Brasil número 104.
Caridad Ortiz Jordán, Rubalcaba número 6.
María Teresa Efigenia Martínez Romay número 25.
Antonio Jover y Puiz, Romay número 30 letra A.
Antonio Jover Puig, Romay número 30 letra B.
Angela González Sánchez, Romay número 32.
Juan A. Martínez, Panchito Gómez número 36.
Guadalupe R. Saldo, Panchito Gómez número 49.
Ramiro Suárez Infanzón, Panchito Gómez número 69.
José M. Gómez, Panchito Gómez número 96 y medio.
María C. Quesada, Panchito Gómez número 251.
Darío Pérez Díaz, Panchito Gómez número 259.
Juan la Paz y Pantaleón, Panchito Gómez número 281.
Elena Guzmán, Paseo de Martí número 18.
Testamentaría de Petra Martín, Paseo de Martí número 24.
Testamentaría de Ptra Martín, Paseo de Martí número 26.
Amparo Arnaz y Alberni, Paseo de Martí número 41.
Emilia Hidalgo, Paseo de Martí número 47.
Luis Rodríguez Lantigua, Paseo de Martí número 76.
Felipe Lantigua, Paseo de Martí número 80.
María del Carmen Goicochea, Durañona y otros, Paseo de Martí número 84.
Guillermo Zaldo, Paseo de Martí número 88.
Julia E. Núñez Ramírez y José A. Senaca y Núñez, Paseo de Martí número 119.
Julia Herrera de Maura, Paseo de Martí número 77.
Emilio Hidalgo de Conill, Paseo de Martí número 99.
Catalina Navarro, Perfecto Lacoste número 16.
Isabel Sotolongo, ePrfecto Lacoste número 34.
Manuel Suárez Trens, Perfecto Lacoste número 40.
María Ajuria Fáez Muro, Perfecto Armando Hernández Cartaya, Per-
Lacoste número 41.
fecto Lacoste número 42.
Clemente López, Zenea número 10.
Miguel F. Márquez, Víctor Muñoz número 148.
Celestina Valdés, Villegas número 6.
América Baeza Valdés, Villegas número 37.
Ana María Mc Donald y Scott, Villegas número 28.
José Rodríguez y Rodríguez, Villegas número 52.
Adelaida Pérez, Villegas número 66.
Fernando Galbán, Trece sin número, Vedado.
Inés Mora de Costa, Trece sin número s—n. entre 16 y 18, Vedado.
Ramón J. Hidalgo, Veintiuno número 62, Vedado.
Félix Fagés, Veintiuno sin número entre F y G, Vedado.
Miguel Paniagua, Veintiuno sin número entre 10 y 12, Vedado.
Angel Pardo y Cuervo, Veintitres número 450.
José María Bolaño, Veintitres sin número esquina a 8 Vedado.
Antonio Falcón Castillo, Veintitres sin número entre 10 y 12 Vedado.
Samuel Giberga, Veintitres sin número entre 8 y 10 Vedado.
Luis Mouresti, Veinticinco número 171 entre J e I Vedado.
Francisco Orosa, Veinticinco sin número entre 24 y 26. Vedado.
Margarita S. A. Valle número 71.
Marcelo Caturla, Veinticinco sin número entre L y M Vedado.
Diego González y López, Zeqeueira número 43.
Alipio Norman, Zaragoza número 61, Cerro.
Josefa García Menéndez, Calle 23 número 14 esquina a G Pte. s—10 y 11 m— 80 Reparto Medina.
María A. Fernández Carvajal, Villegas número 20.
llegas número 20.
Ramón Huergo Alonso, Veintiuno número 408 esquina a 12 Vedado.
Alfredo Zayas y Alfonzo, Calle 21 número 477 entre 12 y 14, Vedado.
Daniel Díaz Otero, Rubalcaba número 5.
Angela González Sánchez, Romay número 36.
José Lage y González, Romay número 55 letra A esquina a S. Ramón.
José Mas, Rodríguez número 88.
Emilia Lorenzo Gutiérrez y otros, Rodríguez número 17 letra A.
Manuel Sánchez, Rodríguez número 65 y 67.
Basilio Antonio Angel Díaz y García Rodríguez número 73.
Enrique Bouza Mayor, Padre Varela número 109.
Eladio Rey, R. M. Labra número 157.
Antonio Larrea Loredo, Padre Varela número 17.
Ramón Abelleira, Panchito Gómez número 85.
Juan P. Toñareli, Padre Varela número 7.
Juan A. Martínez, Panchito Gómez número 38.
Julio Antonio Leblanc y Díaz de Villegas, Rodríguez número 30.
Víctor Campa y Blanco, Panchito Gómez número 54.
Angela Roig, Panchito Gómez número 76.
Manuel Fresneda e Iglesias, Panchito Gómez número 90.
Saturnino Rodríguez, Panchito Gómez número 93.
José M. Gómez, Panchito Gómez número 96 y medio.
Clotilde Claussó y María Josefa y Ramón Argüelles, Panchito Gómez número 105.
Jacobo Fernández Fernández, Panchito Gómez número 127 entre Angeles e Indio.
Tomás Ramos Riquera, Panchito Gómez número 131.
Juana Fernández Roses Valdés, Panchito Gómez número 156, letra A.
Francisco Fernández Garrido, Panchito Gómez número 165.
Benigno Alvarez Tamargo, Príncipe número 18, Atarés.
Elisa Ardanza y Montes, Pi Margall número 55 entre Cuba y Aguiar.
Antonio Rodríguez Valdés, Puerta Cerrada número 13.
Andrés González, Padre Varela número 101.

El Instituto Cubano del Azúcar pide se le faciliten fondos para afrontar los gastos que originan sus funciones

Llevará el Secretario de Hacienda a la firma del Jefe del Estado, el Decreto-Reglamento de Jubilaciones y Pensiones. El Sectrio. de Defensa visitó al Ing. Montoulieu

En la mañana de ayer y conforme anunciamos en nuestra edición anterior, se reunió en el despacho del Secretario de Hacienda, ingeniero señor Eduardo I. Monfoulieu, los miembros de la Comisión del Instituto Cubano de Estabilización del Azúcar, señores José Manuel Casanova y doctor Tomás Felipe Camacho, para gestionar en nombre de aquella, la entrega de fondos para hacer frente a los gastos de dicho Instituto.

Asistieron también a esa reunión el Subsecretario de Hacienda, doctor Luis Vidal, el Director General de Consultoría doctor Ricardo Ponce y el Director General de Contabilidad, señor José Luis Beruff Mendieta.

En el amplio cambio de impresiones que sostuvieron, se llegó a la conclusión de que nada podría resolver el Secretario de Hacienda, en el caso planteado, sin la previa resolución del Secretario de Agricultura.

Con ese motivo, se acordó celebrar una nueva reunión a la que será convocado el Secretario de Agricultura señor Amadeo López.

El Reglamento de Pensiones

Es casi seguro que hoy lleve a la firma Presidencial el Secretario de Hacienda el Decreto-Reglamento de Pensiones y Jubilaciones, cuyo estudio fué aprobado el día anterior en el Consejo de Directores que presidió el Secretario de Hacienda, señor Montoulieu.

Las noticias de prensa

También en el Consejo de Directores se acordó dejar sin efecto el acuerdo anterior que dispuso que los Jefes de Departamento no dieran noticias a la prensa, sino por conducto de la Jefatura del Despacho. En el futuro, cada jefe podrá libremente dar noticias directamente a la prensa.

Las recaudaciones

Según la nota facilitada por la Dirección General de Contabilidad, la recaudación del Estado el día 3 alcanzó la suma de $223,431.24; y han sido ingresados en la Tesorería General en el presente ejercicio la cantidad de $44,419,508.11.

Papa para semilla

La Secretaría de Defensa ha comunicado a la de Hacienda que en el pueblo La Salud se ha recibido un cargamento de papa para semilla de 562 sacos, los que han sido distribuídos bajo la fiscalización del Ejército en veinte fincas de la localidad.

Piden fondos

El Administrador del Distrito Fiscal de Victoria de las Tunas se ha dirigido a la Secretaría de Hacienda, solicitando la situación de fondos por $6,481.34 para el pago de atenciones de Veteranos pensionados, del mes de febrero actual.

El Administrador del Distrito Fiscal de Cienfuegos, solicita la situación de $1 279.70 para el pago de jubilaciones del Retiro Civil.

Visitó la Secretaría el doctor Remos

Ayer hizo una visita a la Secretaría de Hacienda el doctor Juan J. Remos, Secretario de Defensa. Estuvo en el despacho con el Secretario Ing. Montoulieu, recorriendo mas tarde ambos todas las dependencias de la Secretaría, mostrando gran interés el doctor Remos en la Dirección General del Servicio Central, cuya Jefatura desempeña el comandante Juan V. Govea y la Tesorería General, estando también presente el Tesorero señor Enrique Pedro.

LA SOLEDAD DE DON MIGUEL DE UNAMUNO

LA MUERTE DE UN DIOS...

Especial para DIARIO DE LA MARINA

(Reproducción Reservada)

Miguel de Unamuno, Ramón del Valle Inclán, Pío Baroja y Azorín, eran cuatro nacidos en los diez años del 64 al 74 y que representaban la generación literaria española del 98. El año 1898, el año funesto para España que vió perder los últimos restos de su imperio colonial y de su grandeza de carne, iba a conocer, gracias a tamaños nombres, un renacimiento susceptible de compensar la pérdida de un imperio, o al menos de reaccionar en fin contra una decadencia responsable del desastre. El primero de los cuatro escritores ejemplares, más nobles, más solos de lo que cualquiera de nosotros pudiese concebirlo, Ramón del Valle Inclán, había muerto. Hoy, es Miguel de Unamuno que muere repentinamente de una embolia. Unamuno era, según la expresión que nos complacía allá, «una cosa muy seria». Otros dirán su obra y su glosa, la grandeza y la desesperación de su genio. Yo no hablo sino como familiar de las calles españolas, que vió de cerca su forma ascética, que destierro y su soledad entre los hombres.

Valle Inclán había muerto. Pío Baroja y Azorín se hallan en París. Sólo Unamuno se había quedado en su país. No en su tierra natal —era vasco— sino en su ciudad de Salamanca, a la cual le unía, más que un vínculo natural, esa Universidad en donde enseñaba, que se había bautizado ella misma «omnium scientiarum princeps», y que él amaba por el amor de Fray Luis de León. El último acto de su drama ha sido relatado: destituído de su título de rector de la Universidad de Salamanca por decreto del gobierno de Madrid por haberse adherido a la causa de los rebeldes, fué restablecido en su cátedra por la junta de Burgos. Pero no estaba hecho para las ortodoxias. El consejo de la Universidad lo había puesto al margen y los periódicos refieren que ninguna autoridad hizo acto de presencia en su entierro. Más vale así. Nadie podía acompañar al solitario que gritó su eternidad. ¿Y quién no había retrocedido, desalentado por sus ataques de panfletario? Había combatido al rey, a la dictadura. Católico, aparecía a alguna autoridad de la Iglesia con cuernos de demonio. La República había creído adoptarlo, como ayer la junta de Burgos. Pero era él que había adoptado la República, sin que fuera obstáculo para que combatiera al día siguiente de 1931 la bandera tricolor, sospechando que el violeta era un falso tinte y él era quien retiraba sus adhesiones.

El, que llevaba la España en sus destierros, guardaba un recuerdo mediocre del extranjero, y, principalmente, de los admiradores que lo consideraban en la Rotonda «como un animal de zoológico». Amaba su ciudad de Salamanca y su ocio, el paseo a la plaza en donde se saben todas las historias. El viento de la estepa no podía nada contra su chaqué negro, su chaleco abotonado hasta el cuello. La pobreza le pertenecía. No bebía vino, ni fumaba. Entraba por la noche a su aposento calentado con un brasero que estuvo a punto de ser su hoguera. La Biblia estaba siempre a su cabecera. No tenía siquiera biblioteca. Sus libros le rodeaban, esparcidos en caballetes idénticos a las carretillas de mano de los vendedores amulantes. Escribía por la noche, sirviéndose de plumas de caña que iba a cortar personalmente, con su cuchillo de campesino, en el río místico, libros como ese «Sentimiento Trágico de la Vida» que inscriben su nombre entre los más grandes.

Es acaso el rasgo más fuerte de esos genios nacidos del sueño español que hayan hablado en el desierto y se hayan mantenido en la soledad. Pero, a Miguel de Unamuno, le era necesaria una soledad todavía más desesperada: la de una tierra en donde no vivía ya ninguno de sus pares. Así, nadie habrá entendido su grito de hombre que quiso permanecer inmortal corazón y carne.

Joseph Peyré.

(Laureado del Premio Goncourt).

París, enero de 1937.

Nota de Nuestra Redacción en París:

Cuando don Miguel estuvo desterrado en Francia, escogió Hendaya como refugio, a fin de estar más cerca de España.

—Desde lo alto de Hendaya —decía— yo veo el cielo de mi desgraciada patria. Esto me consuela.

Pero, desesperado por no poder cruzar el Bidasoa para sentirse completamente «en su tierra», descubrió una noche una cueva prehistórica que, comenzando en suelo francés se extendía de un kilómetro en tierra española.

Unamuno se arrastró de rodillas, solo, en la noche, en el barro, entre las zarzas, y no se detuvo sino en «tierra española» en la caverna ibérica; se acostó y durmió allí el sueño de los justos.

Cuando venía a París, era un asiduo de la Rotonda, en Montparnasse.

Mientras conversaba sobre política e ideología, rodeado de sus fieles amigos, construía con sus manos alertas, pequeñas pajaritas de papel, las alineaba, contemplándolas luego a través de sus lentes brillantes.

—He aquí, solía decir, la filosofía de los hombres sanguíneos. Los pequeños pájaros de papel eliminan el calor interior, el ardor de la sangre, apaciguan los latidos del corazón y el pulso. Nos salvan, nos hacen vivir más largo tiempo.

Había inventado un plegado para hacer un buitre, que era su pájaro preferido. Había escrito un soneto, «A mi Buitre»:

«Este buitre voraz—que me devora
salvajemente las entrañas—y que es
mi único compañero...»

Se dice que Unamuno murió de una embolia durante una ceremonia en su Universidad. Verdad es que no se pueden hacer gallinitas de papel en una ceremonia académica. Los pájaros le habían prolongado sin embargo la vida...

Una vez, un poeta francés, un académico lírico, le decía que el destino de España había decrecido porque ésta había sido durante larguísimo tiempo una nación muy rica...

—No, le explicó el Rector. España se encuentra en el caso de un don Juan que ha abusado de sus fuerzas físicas: España ha hecho con el mundo el amor con exceso. Déjela descansar y usted verá...

Había sido nombrado rector de la más vieja Universidad de España en 1906. Primo de Rivera lo destituyó... La República lo había reinstalado. Largo Caballero lo cesó nuevamente. Franco lo había reintegrado. De nuevo Franco lo desposeyó a causa de algunas palabras sospechosas, pero, como las había retractado, Franco anuló su primera decisión...

—Vea usted, confiaba a un amigo, ni el rey, ni Azaña, ni Caballero, ni Primo de Rivera, ni Franco conocen la Universidad. La Universidad es mía por derecho divino. Los políticos se mezclan en lo que no les incumbe. Es el signo de la decadencia de un país, el termómetro de una civilización, la hora H. de la desesperación de un pueblo. Moraleja: separemos la ciencia de la política, demos la autonomía a las universidades. La política podrá venirse al suelo, pero las letras permanecerán de pie.

El espíritu de Unamuno estaba siempre presto a la réplica. Un día, el historiador académico francés Luis Bertrand, español de adopción, trazó en la «Revue des Deux Mondes», sus recuerdos de los otros Pirineos bajo el título «Mis Españas».

En cuanto Unamuno leyó el artículo, le envió a Bertrand uno de sus libros con esta dedicatoria: «Al señor Luis Bertrand, autor de «Mis Españas», homenaje de un español profesional.»

Sabido es que Unamuno condenó hace algunos meses la tiranía anarco-comunista que quisiera ampararse de España.

Alguien que lo conoce bien escribió de él: «Unamuno no puede sufrir ninguna servidumbre. Las rechazó todas... Es el más rico y el más humano de los hombres Porque no se puede negar que ha reducido los problemas a lo más sencillo y a lo más natural, y nada nos impide mirarnos en él como en un hombre ejemplar. Al fin y al cabo, es a nosotros que él defiende al defenderse.» El autor de estas líneas es... Jean Cassou, escritor comunista.

Sermonario

El príncipe de valor todo lo allana: el flojo cree que el Almendares es el Amazonas.

El problema de la usura es a ti, príncipe ilustre, a quien toca resolverlo, para tu gloria y satisfacción de la República.

Serás bendecido de uno al otro confín de la tierra, a lo que añadirás la hondura apaciguadora y constructiva de esa medida. Si lo resuelves pronto y bien, lo que es de esperar por la equidad justiciera en que hasta el presente se han inspirado todos tus actos y determinaciones, le habrás dispensado al principado uno de esos beneficios que transforman por lo mejor todo un sistema económico.

He oído en muchas ocasiones que una buena política hace una buena economía. Pero me parece que esa máxima, tan repetida, se ha desfigurado a la original del gran geopónico Leoncio de Lavergne, que fué quien dijo: «Dadme una buena economía y os daré una buena política.»

Esos trueques ideológicos han sido frecuentes en la historia.

El filósofo inglés Bacon de Verulamio fué quien dijo: «Alábate, que algo queda», que un cínico melancólico transformó diciendo: «Calumnia, que algo queda», como si fuera posible que el honor fuera ofensible, si la conciencia es la rectitud. «Un hombre no puede ser ofendido en su honor si no es el propio honor el que lo ofende», dijo el barón de Holbach.

Ese problema de la usura ya ha sido resuelto en todo el mundo civilizado. Roosevelt fué el primer problema que atacó en su anterior período presidencial, diciendo, tú lo recordarás: «No quiero que los norteamericanos sigan como aquellos esclavos que eran obligados, a latigazos, a levantar pirámides a la codicia.»

Si quieres que renazca la paz en los espíritus; si tu equidad ha de inclinarse a los más y no a los menos, más al todo que a la parte, más a lo universal que a lo particular; si tu inteligencia abarca el problema en su sentido moral; si te conviene limpiar la tierra de gravámenes; si te preocupas de que los intereses de las hipotecas no sigan interfiriendo las recaudaciones del Estado; si quieres que se diversifiquen los cultivos; si te duele que el campesino y la viuda y el huérfano duerman sin sobresalto en espera del requerimiento notarial por vencimientos abrumadores no creas a truchimanes que tienen aplastada a la tierra desde hace cien años, y cree a este experto trujaman que te aconseja desinteresadamente.

Gabriel CAMPS.

Adquisición de diez mil huevos de raza para distribuirlos

Durante el presente verano se distribuirán, también, más de 500,000 posturas de árboles

El Secretario de Agricultura, ingeniero Amadeo López Castro, con vista del informe rendido por el Jefe de la División de Clubs Avícolas, en el sentido de obtener la manera de multiplicar y estimular la crianza de aves de raza seleccionadas, firmó ayer una Resolución disponiendo la adquisición de diez mil huevos de pura raza para ser distribuídos entre dichos clubs para menores apropiándose la cantidad de $1.181.30 del Capítulo 4to. Artículo Unico, «para adquisición de semillas, huevos, animales y otros gastos de los Clubs Agrícolas para Menores».

En dicha cantidad se incluyen los accesorios necesarios al desarrollo del plan propuesto y que ha sido aprobado por el ingeniero López Castro.

Medio millón de posturas de árboles

La Secretaría de Agricultura espera distribuir este año más de medio millón de posturas de árboles maderables de la mejor calidad, por cuyo motivo se lo ha comunicado a los que proyectan alguna repoblación forestal.

Este servicio constará de dos viveros y dos centros de distribución, uno en Pinar del Río y otro en La Habana.

El vivero de la Ciénaga podrá entregar unas 300.000 posturas durante la próxima estación, cosechadas en criaderos modernos, en suelo científicamente preparado y fertilizado.

Muelen 130 ingenios

Iniciaron ayer sus labores de la presente zafra los ingenios Bahía Honda, y Cunagua, por lo que están moliendo, en toda la República, 130 centrales.

La Sección de Estadística

Por orden del Secretario de Agricultura se ha procedido por el Director de Industrias la confección de un plan para reorganizar el Servicio de Estadísticas del Departamento, unificando todos los negociados existentes, en un solo centro, que actuará evitando toda duplicación de labor con otros organismos ajenos a la Secretaría de coleccionar estadísticas.

De esta manera quedará fundado un centro de clasificación de datos, y un verdadero departamento de estadísticas.

Títulos para marcar ganado

Han solicitado títulos para marcar ganado los señores Benito Berdel, Tomás Gallo, Gaspar Muñoz, José M. Alvarez, Adolfo L. González, Urbano Cristián, Armando Perón, José Medina, Modesto Cancio, Pedro Zayas, Prieto y José Menéndez, Rogelio Hernández y Antonio Sardiñas.

Notas de "El Encanto"

ALPACAS
PARA UNIFORMES
DE COLEGIO.

Acabamos de recibir una amplia colección de alpacas a listas, en prusia y en pastel, para uniformes de colegio.

Planta Baja.

El Encanto

Tradicional Venta de

Ajuares de Casa.

Espléndidas oportunidades en nuestro Departamento de Ropa de Cama. Le conviene surtirse ahora para todo el año.

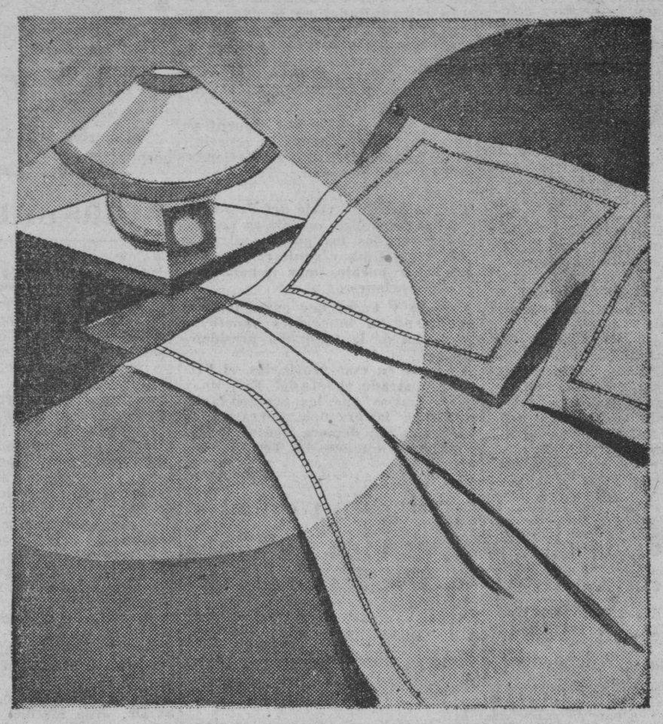

Sábanas de warandol blancas.
1/2 cameras. Rebajadas de 60c. a _____ **48c.**
Rebajadas de 90c. a **65c.** Rebajadas de 1.10 a **75c.**
3/4 cameras. Rebajadas de 1.10 a **85c.** De 1.40 a **1.15**
Cameras. Rebajadas de 90c. a _____ **68c.**
Rebajadas de 1.20 a **95c.** Rebajadas de 1.65 a **1.35**
Sábanas de warandol en todos los colores, para cama camera. Rebajadas de 1.30 a _____ **1.00**
Sábanas de warandol de hilo blanco de excelente calidad, para cama camera. Rebajadas de 4.50 a _____ **3.25**

Fundas de warandol blanco.
1/2 cameras, rebajadas de 28c. a _____ **20c.**
Rebajadas de 38c. a **28c.** Rebajadas de 45c. a **35c.**
(Hechas a mano) Rebajadas de 80c. a _____ **60c.**
3/4 cameras, rebajadas de 32c. a _____ **25c.**
Rebajadas de 45c. a **38c.** Rebajadas de 55c. **45c.**
(Hechas a mano) Rebajadas de 80c. a _____ **60c.**
Cameras, rebajas de 40c. a _____ **30c.**
Rebajadas de 60c. a **48c.** Rebajadas de 65c. a **55c.**
(Hechas a mano) Rebajadas de 1.30 a _____ **1.00**
Fundas de warundol de color, de exquisita calidad, para cama cameras. Rebajadas de 60c. a _____ **48c.**

Fundas de warandol de hilo blanco.
1/2 cameras, rebajadas de 1.00 a _____ **85c.**
3/4 cameras rebajadas de 1.15 a _____ **95c.**
rebajadas de 1.30 a _____ **1.10**
Cameras, rebajadas de 1.50 a _____ **1.30**

Cuadrantes de warandol de algodón blanco. 60x60.
Rebajados de 50c. a **42c.** Rebajados de 70c. a **55c.**
Rebajados de 85c. a _____ **65c.**
Cuadrantes de warandol de algodón de color, haciendo juego con las sábanas y las fundas.
Rebajados de 65c. a _____ **52c.**
Cuadrantes de warandol de hilo blanco. 60x60
Rebajados de 1.60 a _____ **1.30**
Juegos de cama, desde _____ **6.15**

Esta venta, comprende, además, MANTELERIA, TOALLAS, ALFOMBRAS, COLCHONES, COLCHONETAS, TAPICERIA, UNIFORMES y DELANTALES DE SIRVIENTA, etc.

Primer Piso.

El Encanto

El Departamento Postal servirá a usted cualquiera de los artículos anunciados.

E.C.D. 2016

SECCION 7A

TELEFONOS:
Quejas M-7911
A. Clasificados . M-7915

DIARIO DE LA MARINA

TELEFONOS:
Dirección A-3277
Jefe Redacción . M-1287
Sección de Sports M-7912

SECCION 7A

AÑO CV — EL PERIODICO MAS ANTIGUO DE CUBA — LA HABANA, VIERNES, 5 DE FEBRERO DE 1937 — ACOGIDO A LA FRANQUICIA POSTAL — PAGINA TRECE

LA ACTUALIDAD

Carta del Capitán Juan Luis de Ramón a sus hijos, momentos antes de ser fusilado

Entre las cartas que los héroes y los mártires de la cruzada española han escrito a sus familiares, no hay ninguna que supere en emoción, en patriotismo, en fe cristiana y en grandeza de alma a la que desde el Hospital Civil de Basurto (Bilbao) dirigió a sus hijos el capitán Juan Luis de Ramón. La publicamos íntegra, en toda su espontánea e íntima sinceridad.

Dice así:

«Bilbao, 18 de Diciembre 1936, a las 12:45, en el Santo Hospital Civil de Basurto.

«Queridísimos hijos míos:

«En estos momentos, que son los más trascendentales de mi vida, os escribo para daros los consejos de un padre al morir; por eso habéis de seguirlos al pie de la letra, y que os sirvan de norma en vuestra vida. He tenido tres grandes amores: Dios, España y esa madrecita que os queda, porque Dios así lo dispone, para que la toméis de ejemplo constante de amor, cariño y sacrificio de abnegación constante. Por estos amores tan puros he trabajado siempre con ahinco y con fe; he rezado mucho, he luchado siempre por España hasta entregar mi vida y mi sangre, y he adorado sobre todas las mujeres a esta mamasita que ha sido el amor de mis amores.. Hoy os dejo cuando todavía sois niños, cuando no os dais cuenta de que perdéis al padre, al consejero, al educador; pero mamá, que es tan buena, hará mis veces, y yo pediré desde el Cielo por ella y por vosotros. Estudiad mucho, haceos hombres, siendo el único camino el de la perseverancia y el trabajo, no olvidad nunca, como cosa primordial, la fe en Dios que salva las almas, fin para el que vinimos a la Tierra. Sed buenos católicos, cuanto más fervorosos, mejor; desechad todos los respetos humanos para lo que se refiera a Dios; confesadle con orgullo, en público y en privado, como el galardón más preciado que poseéis. Os dejo poca fortuna; no es necesaria para vivir bien con Dios. Lo contrario, quizá os perjudicara. De la privación y del sacrificio sale siempre la virtud. Tenéis el ejemplo en vuestra madre, que os servirá de ejemplo vivo como ahorradora y hacendosa; ella supo administrar lo poco que teníamos con tal maestría, que siempre hubo bastante en el hogar que juntos formamos y que ahora Dios dispone que quede roto. Todo el cariño que pongáis en ella será siempre poco; nunca os han de parecer bastantes los sacrificios que hagáis en su beneficio, y yo os pido, hijucos míos, que cuando seáis mayores, habéis de hacer mis veces los tres y ayudarla, sostenerla y, si Dios es loado de que llegue a edad provecta, los tres juntos seréis su sostén y el báculo de su vejez. No quiero rivalidades ni pendencias entre vosotros; el mayor, tú, José Luis, a quien yo en esta fecha llamaba «Puchito» en recuerdo de aquella hermanita a quien, si Dios quiere, voy a ver pronto, habrás de perder a veces tu derecho en beneficio de los más pequeños; tú habrás de sustituirme en los menesteres de rector del hogar y, guiado siempre por el consejo de vuestra madre, tendrá la seguridad de que viviréis felices. Vosotros, Juan Ignacio y Evaristo, obedeceréis a vuestro hermano, porque tiene mi representación, y todos juntos habréis de defender a vuestra madre, en todo y por todo, con razón o sin ella, con motivo y sin fundamento, pensando siempre que la suprema razón es la de ser vuestra madre.

«Cuando lleguéis a la juventud, conservaros puros de alma y cuerpo; tened en cuenta que os habéis de encontrar en mil peligros, en los que saldréis con el alma mancillada y el cuerpo podrido si caéis en ellos. Huid de las mujeres públicas; no os darían más que un remordimiento de conciencia y un mal sabor de boca cuando no una enfermedad que os dejaría recuerdo para toda vuestra vida, y lo que es peor aún, podéis legarla a vuestros hijos. Si por desgracia, y Dios no lo quiera, caéis en pecado de lujuria y la enfermedad hace presa en vosotros, acudid presto al médico, confesando la falta. Más vale ponerse una vez colorado que ciento amarillo.

«La honradez acrisolada será vuestra norma; el cumplimiento del deber, vuestro norte, cualquiera que sea la disciplina que escojáis, y en ella trabajad siempre con ahinco y con los ojos puestos en lo alto, que Dios devuelve ciento por uno.

«Si reveses de fortuna os ponen en situación precaria, los tres, como un solo hombre, habréis de acudir y socorrer a vuestra madre; el mayor orgullo de un hijo es poder resarcir a su madre de todos los sacrificios que hizo por nosotros: en la cuna, en la infancia, en la juventud y durante toda nuestra vida. Habréis de venerarla por todas las virtudes que posee y que a mí, en los pocos años que Dios ha permitido que seamos el uno del atro, me ha demostrado; ella ha luchado a mi lado siempre y, cuando a lo mejor yo desfallecía, cubría la brecha con su cuerpo y seguía la contienda. Yo, hijos míos, he muerto por el afianzamiento de la fe católica y por el engrandecimiento de España, y lo único que lamento es que mi sacrificio a lo mejor no haya sido todo lo fructífero que esperaba en mis ilusiones. No he regateado sacrificios por España, y aunque ahora hijos de ella me hagan perder la vida, ahí quedáis vosotros para ofrendarla tres veces, pensando siempre que vuestro padre, que os adora con locura, no vaciló un instante cuando ella, la Patria, la España querida lo necesitaba, ofrendarle paz, tranquilidad y todo cuanto poseía, hasta la misma vida, por legaros una España católica y grande, como en los tiempos en que en España no se ponía el sol. Muero mártir de estos deberes, y lo hago proclamando como mi mayor timbre de gloria, el haber sido católico, apostólico, romano hasta el último instante de mi existencia en que, si Dios lo permite, moriré gritando: ¡Viva Cristo Rey! y ¡Viva España!.

«A todos mis enemigos les perdono, pero habéis de tener en cuenta que la Justicia debe cumplirse, sin venganzas, sin enconos y no empañando lo que debe ser fiel reflejo de la de Dios, con el baldón de una pasión insatisfecha. Esto es lo que me lleva a la muerte; no ha habido injusticia mayor en el proceso que se me siguió, que la de declararme traidor a España, cuando yo entrego mi vida, todo lo que tengo, por su engrandecimiento y por su liberación de las garras de los sin Dios, los sin Patria y judíos y masones que, confabulados, pretendían hundirla para siempre. Yo estoy seguro de que España resurgirá de sus cenizas y volverá a lucir el Sol para ella; he creído y creo en las virtudes raciales de su Ejército, fiel exponente en estos momentos de lo que quiere y debe ser España, y yo le pido a Dios que vosotros gocéis los beneficios que os quiera dar y que mi sangre derramada por Dios y por España abone la tierra amor de mis amores. No entréis nunca en política; en general es un emporio de ambiciones desmedidas que ciegan y no permiten alcanzar el único fin para el que fué creada, que es la Patria misma en sí y únicamente ella.

«Para tí y en último término, pues lo eres todo para mí, es también esta carta, mi Candelas adorada. Yo he encontrado mujeres brillantes en mi vida, con muchas dotes; pero, entre todas, tú has sido la elegida de mi corazón y Dios me ha premiado con creces mi elección; nunca la hubo más cristiana, más honrada, más abnegada ni más pura. Yo la he amado con locura hasta en mis últimos momentos, y la única obligación que os impongo es que la recompenséis con vuestro cariño y vuestra adoración constante, de todos los sacrificios que ella ha hecho por mí luchando hasta el último momento por conseguir un indulto que me hubiera dejado más horas a su lado, pero que a lo mejor me hubiera separado de los de Dios eternamente.

«¡Cuánto más te quisiera escribir, Candelucas! ¡Cuánto quisiera dejarte mío para tu consuelo! Pero yo te aseguro que, si Dios lo permite, allá en el Cielo, donde creo que iré porque la fe salva siempre, seré tu caballero allá arriba, que intercederé por tí, que pediré e interpondré todos los dones que pueda concederte.

«A vosotros, abuelos y hermanos, a todos, gracias mil por todos vuestros desvelos. Habéis sustituído a mis padres cuando ellos me faltaron y os he tenido en la misma veneración que a ellos; os pido perdón si os falté alguna vez, y no quiero encargaros que veléis por mis hijos el tiempo que Dios os conceda de vida, porque sé lo haréis.

«Y ahora, ante Dios, a cuya presencia voy a ir dentro de breves horas, yo proclamo que he sido y soy católico; que muero contento de entregar mi vida por Dios y por España, y que tú, mi Candelucas adorada, has sido el más grande amor de mi vida terrenal.

«Adiós, mi cielo querido, adiós hijucos adorados, sed buenos siempre para con Dios y con mamá; y tú, alma de mi alma, amor de mis amores, esposa modelo, mujer fuerte como la de la Biblia, recibe en mi último momento la seguridad de que me has hecho feliz.

«¡Viva Cristo Rey!, ¡Viva España!.

«Adios, nenuca, hasta la Eternidad».

* * *

¿Cómo este capitán, convertido en mártir glorioso de la santa causa española, no iba a tener fe en esa Patria que ha dado hijos tan prodigiosamente heroicos como él?

Esos son los padres de la España restaurada; los que aconsejan a sus hijos que si la patria lo exige, sepan morir por ella como él murió.

León Ichaso.

LA OFICIALIDAD DE UN BARCO ROJO ESPAÑOL PIDE PROTECCION EN RUMANIA

INTENSO BOMBARDEO DEL PUEBLO DE VALLECAS, EN MADRID

Quieren obstruir el tráfico rojo de Madrid a Valencia

Para ir a la costa hoy es preciso hacer un extenso rodeo al Norte de Madrid

MADRID, febrero 4. (The N. Y. Herald Tribune).—La artillería nacionalista continuó hoy el bombardeo de Vallecas, situada en la carretera de Valencia, cerca de Madrid. Vallecas es un suburbio de casas mal construídas y, por consiguiente, los proyectiles causan considerable daño. Se estima que los nacionalistas están bombardeando este lugar con el objeto de obstruir el tráfico con Valencia. Lo que se pregunta aquí es por qué los nacionalistas han comenzado ahora el bombardeo de esa carretera cuando pudieron haberlo hecho desde hace tres meses.

Por esta carretera sólo se mueve el tráfico de Valencia a Madrid. Para ir a la costa es necesario ahora hacer una circunvalación por el norte de Madrid. Esta medida ha sido adoptada con el objeto de acelerar el tráfico.

Una señorita da una puñalada a otra por celos en un restorán español de Nueva York

NUEVA YORK, febrero 4. (AP).—La señorita Dora Ojeda del cabaret «El Chicho», ha sido detenida por la Policía que la acusa de haber apuñalado a otra mujer en un elegante restorán español.

La víctima, que se halla en grave estado, es miss Doris Roy.

Los testigos han declarado que miss Roy estuvo hablando con César Concepción, uno de los trombones de la orquesta, y que cuando se dirigía al guardarropía fué detenida por la señorita Ojeda que la advirtió que no tenía que hablar nada con Concepción. Poco después miss Roy dió un grito y el portero Cuesta González manifestó que arrebató de la mano a la señorita Ojeda un ouchillo tinto en sangre.

La Junta de Defensa de Madrid, guiada, no por espíritu humanitario, sino por la escasez de comestibles, ha ordenado la evacuación obligatoria de la capital de España, en las condiciones tristes y trágicas que pueden observarse en la presente fotografía.

Alemania exhibe en Londres pruebas de horrores rojos

La Exposición ha quedado instalada en el lugar por donde desfila **todo Londres**

LONDRES, febrero 4. (Exclusivo).—El «Daily Mail» (fascista), anuncia que Sir Neville Meyrick Henderson, Embajador en la Argentina, será nombrado para el puesto de sucesor de Sir Eric Phipps, Embajador en Berlín.

Sir Eric era persona «non grata» a los círculos nazis y ultraconservadores que representa el «Daily Mail».

Este círculo había recomendado varios nombres poco conocidos que fueran favorables al Tercer Reich. Sir Eric, que ha sido nombrado al puesto de París, conoce a fondo el trabajo interno de propaganda nazi y se cree que su nombramiento en París tenga algo que ver con el estudio que se hace de un posible enlace militar, aparte del diplomático, entre Londres y París.

Entre tanto, Joaquín von Ribbentrop, as diplomático de Hitler, presentó hoy sus credenciales al Rey, en la recepción que el nuevo Monarca dió a los diplomáticos. Von Ribbentrop ha traído 150 obreros de Alemania para trabajar en la Embajada y ha anunciado que el Gobierno del Reich gastó 100.000 libras esterlinas en mejoras del palacete que ocupa en Carlton Terrace.

Ribbentrop también ha importado una caravana de propaganda anticomunista y ha comenzado por inaugurar un salón de exhibición de dibujos que se alega «describen la barbarie roja en España» La exhibición te inauguró con mucho ruido en Dorland House, casi enfrente de Picadilly Circus, por donde pasa todo el mundo en Londres.

SUSCRIBASE Y ANUNCIESE EN EL «DIARIO DE LA MARINA»

Según el ministro alemán Dr. Goebbels, el comunismo ruso trataba de adueñarse de España como base para lanzarse desde allí a la conquista de Europa

En los centros marxistas de Madrid se confirma que la seguridad de aquella plaza se encuentra muy debilitada como consecuencia de las disenciones del Frente Popular

HAMBURGO, febrero 4. (Havas). Hablando ante más de treinta mil personas congregadas en la «Hanseaten Halle», el ministro de Propaganda, doctor Goebbels, declaró que «el tratado de Versalles no subsiste sino de nombre, aunque no de hecho».

Agregó:

---Nuestras fuerzas armadas, nuestra decisión de revocar ese pacto, constituyen la garantía más firme de la paz del mundo; en el interior y el exterior, el Reich se protege por un ejército que es el más sólido, el más fuerte que haya conocido nuestar historia; hemos exterminado el bolchevismo y hemos llevado a los hombres carentes de trabajo al ciclo de la economía nazi, la concepción política más real y positiva de todos los tiempos.

En el curso de su peroración, el orador se pronunció varias veces contra el bolchevismo judeo-asiático que perturba al mundo entero. Añadió:

—Después de lo que ha hecho en España, el bolchevismo sueña con desplegar su estandarte sangriento sobre toda Europa; nosotros no cesaremos de esclarecer el pensamiento europeo sobre este grave peligro; es; es una misión que nos hemos impuesto y por ella, vamos a la salvación de la Humanidad, al rescate del género humano. Gritaremos una y otra vez: «¡Despierta, Alemania!» y del mismo modo que hemos salvado a Alemania con esa voz de admonición, gritaremos a los demás: «¡Despierta, Europa!» abriendo los ojos a los pueblos que están dormidos. Es preciso que en esta hora decisiva, se conserven intactos el honor de Alemania, el derecho de Alemania, todo lo nuestro; pero a la vez es menester que el mundo entero sepa que Alemania posee una fuerza invencible.

Refiriéndose a la política interna de Alemania, dijo:

—La política del Fuehrer posee un carácter netamente constructivo, como lo revela la acción que se inspira sobre un plan de vastas previsiones; esto es posible únicamente en la unificación nacional, en la integración de una nación fuerte, con cuya pujanza tiene que contar el mundo.

Afirmó luego que el Fuehrer une en su propia persona las fuerzas orgánicas del partido, el ejército y el Estado, en que «el partido se esfuerza en realizar lo más pronto posible la educación del pueblo en el ideal nacionalista y el ejército es un beneficio general, un bien para la Patria Alemana.

Terminó diciendo del Fuehrer:

«La unidad del pueblo, el partido y la nación, en el estado, se encuentran concentrados en un solo hombre, en una sola dirección.

Precaria la situación del frente de Madrid

MADRID, febrero 4. (UP) Según varios indicios, la relativa tranquilidad que ha durado tres semanas en todos los frentes, va a terminar pronto, con un nuevo ataque de los nacionalistas contra los sectores del Pardo y Vallecas. En los centros marxistas se confirma que la seguridad de la plaza se encuentra muy debilitada con las disensiones internas entre los partidos del Frente Popular, considerándose sintomática la visita de Largo Caballero a la línea de fuego.

Ultimamente, las tropas del general Franco han sido considerablemente reforzadas y se cree que será lanzada una formidable ofensiva contra Madrid, que será, por sus efectos, incontrastable con los recursos de que se dispone.

EN EL SENADO BELGA SE HABLO DE ROMPER CON LA ESPAÑA ROJA

BRUSELAS, febrero 4. (Havas).—En el Senado belga el diputado M. Daspremost-Lynden, interpeló al Gobierno sobre las circunstancias misteriosas de la muerte del Barón Jacques de Borchgrave, agregado civil de la Embajada, la oportunidad de la actitud de la Embajada española en Bruselas y la obligación en que eventualmente se encuentra el Gobierno belga de garantizar la no-intervención de sus súbditos en el problema español. El interpelante se declaró abiertamente partidario del rompimiento de las relaciones con España.

Afirmó que en la política nacional son visibles ciertas maniobras encaminadas a barrenar el principio de la no-intervención.

El ministro de Relaciones Exteriores, Spaak, hizo saber que si el Barón de Borchgrave no era estrictamente diplomático, sí se hallaba como agregado a la Legación belga en Madrid y gozaba de las inmunidades propias de los diplomáticos y las de jurisdicción. Dijo:

—En este problema, el Gobierno belga se ha comportado con firmeza pero sin brutalidad, teniendo en cuenta las circunstancias especiales en que el Gobierno de España se encuentra y en las cuales es obvio que no se pueden hacer exigencias de cierta índole; la muerte de Borchgrave nadie sabe cómo ocurrió; es un misterio para todos; por tanto, no puedo dar información precisa alguna. Es preciso, pues, no llevar las cosas al extremo y dar crédito a las versiones que se han propalado y que no son ciertas, aunque se empeñen en hacerlas circular; no tenemos pruebas de ellas y los que narran de esa manera los hechos, no se apoyan en nada seguro; hemos requerido pruebas y no nos las han dado.

Agregó que, por esto, no se opondrá a la demanda del Gobierno español de elevar ante el Tribunal de La Haya el problema, para que fije las responsabilidades. «Tengo la seguridad, dijo, que si el fallo es favorable a nosotros, se nos pagará un millón de francos; esta solución, es aceptable aquí mientras no se demuestre que hay otra mejor».

Según Spaak, Alvarez del Vayo le dijo que las averiguaciones que se realizan en Madrid aún no han terminado.

DESDE $3.90
Le Trianon
Galiano 91 Habana
DESDE $4.00
Garantía en la Calidad
Satisfacción con el Precio
Servimos Pedidos al Interior.

Formula ataques la prensa austriaca contra Alemania

El Tratado de Amistad que concertaron ambos países es objeto de las censuras

VIENA, febrero 4. (AP.)—Alemania y Austria, según se dice en los centros bien informados, están a punto de iniciar una nueva política contraria al acuerdo de amistad de julio de 1936.

Al mismo tiempo que se rumora, cada vez con mayor insistencia, que es inminente una reorganización del gabinete, la prensa austro-alemana ha abandonado la tregua que comenzó con el acuerdo de julio, y los periódicos publican artículos en los cuales se ataca la política nazi así como el tratado comercial entre los dos países.

La formación de una nueva organización nacionalista, ostensiblemente una «asociación cultural» es lo que ha provocado la crisis en el seno del gabinete del Canciller Kurt Schuschninggg.

En los centros informados se cree que Odo Neusteadter-Stuermer, ministro de Seguridad y el pro-germanista doctor Edmund Glaise-Horstenan, ministro del Interior, han presentado sus dimisiones.

Los observadores dicen que Austria está disgustada con el acuerdo alemán, pero que teme hacer nada que perturbe las relaciones de la Europa Central e Italia está haciendo esfuerzos a fin de que se conserve, aunque no sea más que aparentemente la amistad entre Austria y Alemania.

El periódico «Linzer Volksblatt» expresa su desaprobación de la amistad con Alemania y fulmina ataques contra la propaganda anticatólica de los nazis, mientras el «Writblatt» considera criminal toda indiferencia.

Algunos observadores piensan que pronto se descubrirá que la nueva organización tiene simpatías nazis, creando un nuevo problema al amparo del acuerdo de julio que reconoce los acontecimientos políticos internos, incluso el nazismo en Austria, como problemas interiores.

VIENA, febrero 5. (The N. Y. Herald Tribune)—El diario «Weltblatt», órgano del Canciller de Austria, Kurt Schuschnigg, publicó en la edición de anoche una enérgica protesta concerniente a las relaciones austro-alemanas. Esta protesta ha sido causada por la interpretación que la prensa alemana le ha dado a las garantías de «no intervención» especificadas en el acuerdo austro-alemán, del pasado mes de julio.

El artículo del «Weltblatt» alega que los periódicos, órganos oficiales del partido Nazista, están interviniendo abiertamente en los asuntos internacionales austriacos. Añade dicho diario que recientemente se publicaron en el principal órgano del partido Nazista, noticias falsas con la intención de dañar a Austria financiera y políticamente. Según esas noticias, Austria estaba tratando de flotar un empréstito en el exterior para arbitrar fondos con que llevar a cabo el programa nacional de armamentos.

El «Essener National Zeitung», órgano oficial del partido Nazista alemán trató, según afirma el «Weltblatt», en su edición del día último de enero, de entrometerse en el curso de la justicia austriaca, pidiendo la revisión o nulificación de sentencias aprobadas por los tribunales austriacos. El «Weltblatt» añade: «El diario alemán, según parece, se cree llamado a decirle al Canciller austriaco que los dinamiteros y otros asesinos deben ser perdonados».

El diario austriaco ataca luego al «Berliner Angriff» por haber falseado la información del arresto, en Austria, de un nazista que trató de ahorcarse en su celda, siendo llevado después al hospital donde murió. El «Berliner Angriff» asegura que ese suicidio fué, en realidad, una tortura a que fué sometido el prisionero por la policía vienesa y «omite el hecho de que el individuo en cuestión después de ser hospitalizado, contrajo pulmonía, de la cual murió. Quizás los ataques de ese órgano nazista se deban a que en Austria los prisioneros son debidamente interrogados».

Nueve bombardeadores nacionalistas atacaron varios pueblos de Teruel y Cáceres, ignorándose el daño hecho

Se ha concedido, por el Gobierno marxista, autorización a unos seis mil refugiados políticos en las Embajadas y Legaciones extranjeras para que puedan salir de España

MADRID, Febrero 4 (AP) — Los defensores de la capital, según las autoridades rojas, se apoderaron de algunas fortificaciones del sector de la Ciudad Universitaria en el día de hoy, rechazando a los nacionalistas y resistiendo tres fieros contraataques.

La Junta de Defensa da cuenta de que las fuerzas rojas están penetrando lentamente en territorio nacionalista en el Norte, y agrega que los socialistas están tomando la ofensiva en los sectores de Córdoba y Granada.

El gobierno socialista de Valencia, mientras tanto, estudia un plan con el fin de variar radicalmente el status de la mujer española. Promulgó un decreto estableciendo la igualdad de derechos para los dos sexos y aboliendo los arcaicos privilegios de los esposos.

El decreto, redactado por el ministro anarquista (dos veces condenado por robo antes de la revolución) García Oliver, concede a las mujeres el derecho a poseer sus bienes, a hacer contratos sin el consentimiento de sus esposos y define los derechos de la mujer en el sentido de que son exactamente a los de los hombres.

«Cualquiera sombra de autoridad marital, de restricción o privilegio por parte de uno de los dos sexos es absolutamente incompatible con la dignidad que posee cada uno de ellos» —dice el decreto.

La obligación de sostener la casa se reparte por igual entre los esposos en proporción a sus medios económicos y a su capacidad para el trabajo.

Madrid recibió la breve visita del primer ministro Largo Caballero, quien prometió que toda la España socialista vendrá a ayudar a la capital y se cuidará de que no le falte absolutamente nada.

«Madrid no seguirá sufriendo privaciones», dijo el primer ministro después de su conferencia con el General Miaja. «El gobierno procurará que los productos alimenticios de toda España vengan a Madrid. Al llegar a esta ciudad se dividirán igualmente entre todos incluso, la población civil».

Agregó que esto no significa que se abandonen los planes para la evacuación civil de Madrid, la que continuará. Los funcionarios manifestaron que el martes salieron de la capital 5.200 personas más.

Largo Caballero, después de visitar el frente, aseguró que Madrid no tiene nada que temer. Es inexpugnable a causa de su tenacidad y la moral de sus habitantes así como de los combatientes».

El primer ministro que había llegado por la mañana partió por la tarde para Valencia.

Nueve bombardeadores fascistas y tres aviones de caza, según un comunicado del Gobierno, dejaron caer 25 bombas en los pueblos de Puyacán y Casilla, en la provincia de Teruel. También bombardearon a Gamera, en la provincia de Cáceres. Por ahora no se tiene conocimiento del número de muertos que causaron.

Las informaciones de Bilbao dan cuenta de que el soldado alemán Wolfman Eyuhatel, a quien se supone sobrino de Franz von Papen, ministro nazi en Austria, ha sido condenado a muerte. El Consejo Jurídico Provincial se ha negado a la solicitud del gobierno vasco para que se revisara la causa. Fué detenido el 6 de Octubre y se supone que le fueron encontradas municiones en su poder.

Se ha concedido autorización a unos 6.000 refugiados políticos en distintas Embajadas y Legaciones, para que salgan de España.

El capitán y cuatro oficiales del "Zampores" acusan a la tripulación de haberlos encerrado y encadenado

La Legación de Alemania en Viena desmiente la noticia de que haya sido arrestado en España ningún familiar de Von Papen. Sangre en tubos enviada a los rojos desde el Canadá

BUCAREST, febrero 4. (The N. Y. Herald Tribune).—Al llegar el vapor español «Zampores», procedente de Barcelona al puerto rumano de Constata, su capitán y cuatro oficiales del barco desembarcaron y le pidieron a las autoridades locales protección como fugitivos políticos. Declararon que durante el viaje habían sido arrestados y encadenados por la tripulación bajo sospecha de que abrigaban intenciones de entregar el barco a los nacionalistas.

Las autoridades rumanas les han garantizado su protección.

Niega la Legación alemana en Viena que haya sido arrestado ningún pariente de von Papen en España

VIENA, febrero 4. (AP).—La Legación alemana ha desmentido oficialmente hoy que haya sido arrestado en España ningún pariente de Franz von Papen, enviado nazi en Austria.

«Las noticias carecen por completo de fundamento», dijo uno de los altos empleados de la Legación.

Los canadienses amigos de la democracia española envian al Gobierno de Valencia sangre en tubos para transfusiones

TORONTO, Canada, febrero 4. AP. Sangre de mil donantes ha sido sellada en frascos esterilizados, para ser distribuída entre los milicianos rojos de los frentes de la guerra civil española, según anunció Ben H. Spence, presidente del Comité canadiense de ayuda a la democracia española.

La sangre se utilizará para hacer transfusiones en el área de Madrid bajo la dirección del Dr. Norman Bethune, de Montreal.

El Comité ha estado enviado 500 pesos semanales para mantener el proyecto, dijo Spence.

Dr. ROSATI
DENTISTA
O-Reilly 67 — Tel. A 9422

El Embajador del Brasil en los Estados Unidos partirá el sábado para Río Janeiro

WASHINGTON, febrero 4. (AP.)—La Embajada brasileña dijo hoy que el doctor Macedo Soares, Embajador especial en este país, probablemente saldrá el sábado para Miami, donde tomará un avión rumbo a Río Janeiro.

El doctor Soares se encuentra haciendo una breve visita a Nueva York, pero se espera que regrese mañana.

Sigue imperando el optimismo en los partes rojos

Hablan de avances en el Parque del Oeste que daban por conquistado hace días

MADRID, febrero 4. (AP).—Un comunicado oficial de esta noche informa que los milicianos rojos capturaron a Escalerilla, posición estratégica cerca del borde del Parque del Oeste.

El comunicado dice que los defensores de la capital, que tomaron la ofensiva, hicieron dos avances en el Oeste de la Ciudad. En el primero ganaron terreno en dirección al edificio Del Amo, en la Ciudad Universitaria, donde resistieron tres fieros ataques del enemigo. En el segundo avanzaron hacia una vía férrea en la parte baja del Parque del Oeste, donde está Escalerilla.

Oficialmente se dijo hace una semana que en el Parque del Oeste no quedaban ya fascistas, lo que no parece confirmar el comunicado que publica hoy el Gobierno.

También da cuenta el comunicado que se está desarrollando un sangriento combete en Cuesta de la Reina, importante posición de la carretera de Madrid a Aranjuez que domina la ciudad de Aranjuez y todo el valle.

Se dice que la batalla de hoy es la tercera que se libra en la Cuesta de la Reina.

En el frente de Guadalajara, al nordeste de la capital, la artillería nacionalista de La Toba bombardeó las posiciones rojas.

UN TREN QUE CONDUCIA CIEN MIL DOLARES, FUE ATACADO POR BANDIDOS

TEGUCIGALPA, Honduras, febrero 4 (AP.)—El ataque por los bandidos a un tren donde se conducía la suma de $100.000 de la United Fruit Company, costó la vida al fogonero y heridas graves al maquinista y a varias otras pesronas, según informan desde Progreso.

El personal del tren logró rechazar sin embargo, a los bandidos antes de

Los bandidos descarlaron el tren que lograsen apoderarse del dinero, levantando los rieles. El ataque ocurrió ayer.

Protesta inglesa por el bombardeo del "Royal Oak"

No tuvo carácter político la visita del Almirante de la Escuadra a Valencia

LONDRES, febrero 4. (AP.).—El Gobierno socialista de Valencia ha acusado recibo de la protesta del Gobierno británico contra el bombardeo del crucero inglés «Royal Oak», por los aeroplanos rojos, y promete abrir una investigación acerca del incidente, según se decía esta noche en los centros informados.

Tres aeroplanos del Gobierno rojo lanzaron tres bombas cerca del «Royal Oak» el martes, cuando el buque se hallaba a la altura de Punta Europa, Gibraltar.

La visita del almirante inglés a Valencia

LONDRES, febrero 4. (Havas).—Respondiendo por escrito a la interpelación del diputado conservador, Cazalet, el secretario parlamentario del Almirantazgo, Lord Stanley, confirmó que Sir Roger Backhouse, almirante de la flota metropolitana había estado en Valencia, en ocasión del relevo de la flota del Mediterráneo de aguas españolas. Dice el secretario:

«Al hacer escala en aquel puerto el comandante jefe de la escuadra hizo visitas de cortesía simplemente al presidente del Consejo de ministros español, Francisco Largo Caballero y el ministro de Marina, Indalecio Prieto, por indicación del encargado de negocios inglés, Sir Ogilve Forbes La visita carece de significación política: responde simplemente a una tradición bien conocida de todos los comandantes de escuadra de entrevistarse con los diplomáticos y ver a los jefes de Estado. También desembarcó el almirante en Barcelona y Palma de Mallorca, recorriendo ambas ciudades en auto.»

DIPLOMATICOS CESANTES

VALENCIA, febrero 4. (Havas).—El Ministerio de Estado emitió hoy un decreto eliminando definitivamente de los cuadros diplomáticos los nombres de varios altos funcionarios y embajadores, contándose entre ellos:

Francisco de Cárdenas, Embajador en París y los Ministros Plenipotenciarios Joaquín Carrillo de Albornoz, Miguel Angel De Muguiro, Luis de Pedroso, Pablo de Churruca y cincuenta secretarios de Embajada, que se han pronunciado contra el régimen.

UNGUENTO MONESIA
INFALIBLE PARA CURAR LLAGAS, ULCERAS, PANADIZOS, SIETE CUEROS, UÑEROS, GOLONDRINOS, TIÑA, LOBANILLOS &

DEL ASEDIO DE OVIEDO

La familia Gairaizábal

Mi amigo, el vecino del entresuelo, a poco de amanecer y aprovechando un momento que cesó el tiroteo, cargó con los chicos y, diciendo a su mujer que le siguiera, se dirigió a la cárcel, que está situada a mano derecha, según se entra en la Ciudad Naranco. Yo no pude aconmpañarles porque en el refugio de la cárcel no eran admitidos nada más que mujeres y niños y los movilizados que en ella prestaban servicio. Antes de marchar le devolví la llave del piso, que para nada necesitaba ya, toda vez que para evitar el peligro tenía que buscar otro cobijo.

Permanecí un momento en la acera, desorientado, sin saber qué hacer ni a dónde dirigirme. Atravesar la Ciudad Naranco para ir a Oviedo suponía un peligro enorme porque el tiroteo comenzaba de nuevo y las balas pasaban silbando que era un contento. Allí, en la calle, tampoco podía estar sin exponerme a ser atravesado de un balazo. En esto se asomó a la ventana el mismo vecino que antes me diera la voz de alarma, y me invitó a entrar en su casa.

—Aquí—me dijo—se está seguro. El edificio, como usted ve, tiene tres pisos y mucho tienen que trabajar las bombas para llegar al bajo. Además, las paredes son fuertes, están hechas a conciencia y no es fácil que la metralla las taladre.

Este vecino, con el que de antemano me unía alguna amistad, se llama Garaizábal. Estampo aquí su nombre en prueba de la gratitud que le debo.

Acepté su hospitalidad, tan sincera y espontaneamente ofrecida, y acogí a su casa. Estaban ya recogidas allí cuatro o cinco familias cuyos domicilios no ofrecían la seguridad que aquel. Su mujer y sus hijos me acogieron con tanta bondad que nunca se lo agradeceré suficientemente. En los seis o siete días que conviví con ellos no sólo me dieron cobijo sino que me sentaron a su mesa y me obligaron a participar de sus comidas. Este gesto suyo es tanto más de alabar cuanto que se trata de una familia modesta y lo tuvo en ocasión en que la escasez de víveres era, como ya dejo dicho, grandísima.

Los que estábamos acogidos a la hospitalidad de Garaizábal ocupábamos totalmente la casa y por la noche se tendían colchones hasta en el pasillo. A mí me destinaron una cama, que compartí la primera noche con un movilizado, el cual, por desgracia, murió a la semana siguiente a consecuencia de un cañonazo. Dormimos vestidos y nos cubrimos con los gabanes. Las restantes noches dormí sólo y entre sábanas gracias a la gentileza de Garaizábal y los suyos, que se opusieron terminantemente a que durmiera en uno de los colchones tendidos en el suelo. Aquella familia era —y lo sigue siendo porque por fortuna viven todos sus miembros y Dios quiera que vivan muchos años— era, digo, un exponente fiel de virtudes cristianas. No solamente por lo que hizo conmigo sino porque lo mismo hacía con cuantos se llegaban a ella en busca de refugio, de alimentos o de lo que fuera, siempre, naturalmente, que los tuviera.

A poco de acogerme al domicilio de Garaizábal, el tabletar de las ametralladoras, las descargas de fusilería y los disparos de cañón formaban un concierto ensordeceder. Vinieron después los aviones arrojando bombas y no parecía sino que el mundo se acababa. La Ciudad Naranco, como otros barrios extremos de Oviedo, se había convertido en uno de los más peligrosos de la capital. Y era allí, precisamente, a donde yo había ido en busca de un poco de tranquilidad.

Eduardo A. QUIÑONES.

Oviedo, enero de 1937.

DOS DESERTORES DE LAS FUERZAS ALEMANAS DE FRANCO SON DETENIDOS

BELGRADO, febrero 4. (The N. Y. Herald Tribune).—Dos hombres que fueron arrestados hoy en la frontera yugoeslava, cerca de Maribor, declararon ante las autoridades, que eran desertores del ejército alemán, y que se habían escapado para no tener que servir con las fuerzas del general Franco, en España.

Los dos hombres dijeron a la policía yugoeslava: «Muchos hombres son reclutados en Alemania bajo condición de que tienen que tomar un breve curso de instrucción en el extranjero. Pero, en realidad, son enviados a España. El pueblo alemán está indignado por el envío de tantos jóvenes al extranjero, muchos de los cuales jamás vuelven. Cuando nos informaron de que seríamos enviados al extranjero todo un grupo abandonó la columna de transporte, desertando. La mayoría fué capturada, pero nosotros llegamos a Checoeslovaquia, pasando luego a Austria y después a Yugoeslavia».

En las provincias chinas de Shensí y Kansú se registraron desórdenes, y fueron asesinados varios oficiales

Ocurrieron encuentros sangrientos entre las tropas del Gobierno y las numerosas partidas de comunistas que no están conformes con el acuerdo que se concertó con Nankín

NANKING, China, febrero 4. (AP)—Las provincias del Noroeste, que según el Gobierno central se hallaban pacificadas, como resultado de un acuerdo entre los jefes insurgentes y las autoridades centrales, se hallan en plena revolución, habiéndose registrado sangrientos desórdenes en Shensi y Kansú.

Las tropas que estuvieron al mando del mariscal Chang Hsueh-Liang se han pronunciado contra sus propios oficiales, los que hace siete semanas las sublevaron contra Nankíng. Asegúrase que tres oficiales han sido asesinados en Sianfú, capital de la provincia de Shensi.

Las tropas del Gobierno Kansú han tenido un encuentro sangriento en el Norceste y que la semana pasada parecía que habían sido reconocidas por el Gobierno central.

Los tres oficiales asesinados en Sianfú son el teniente general Wang I-Chen, uno de los pocos generales manchurianos que hizo verdadera resistencia al ejército japonés en los primeros días de la conquista de la Manchuria en 1931-32 y dos coroneles. No ha habido confirmación y las noticias que se reciben son fragmentarias y contradictorias.

Los desórdenes en Sianfú parece que llegaron a su apogeo el 2 de este mes. Continuaron los desórdenes que habían comenzado el 12 de diciemb

ESTA TARDE, A LAS TRES, JUGARAN HABANA Y MARIANAO EN EL STADIUM

UN TEAM ARGENTINO DE FUTBOL CELEBRARA UNA SERIE DE JUEGOS EN LA REPUBLICA AZTECA

DESDE EL BULL PEN

Melvint Ott el rey de los right fielders de Polo Grounds.—Detalles de su vida y características especiales.—Celebrará aquí su cumpleaños el día 2 de Marzo.—Notas y comentarios

(Por PEDRO GALIANA)

NOTA del columnista: La falta de espacio nos obliga a cubrir hoy esta columna con la historia de uno de los players de los Giants que nos visitará en este mes para hacer su entrenamiento aquí. Hasta ahora, esto ocupó otro lugar en las planas, pero, las necesidades del formato nos han obligado a cortar hoy las noticias cortas para darle salida a esta información... Thanx.

MELVIN OTT, OUTFIELDER

Lamentamos no poder presentarles a Melvin como hicimos con los otros players, pero, cuando no hay otro remedio y se quiere dar una noticia, hay que recurrir a toda clase de conductos y éste es el más conveniente que hemos encontrado... Mel es el rey de los jonroneros de la Liga Nacional... Y el mejor right fielder que han tenido los Gigantes desde que Ross Young desapareció del pay-roll del team... Mel ha sido durante años uno de los puntales más formidables de los Giants, y, sin embargo, nunca ha recibido el crédito que merece... Si fuese supersticioso, pudiera pensar que 1937 ha de ser su peor campaña en el Big Show, pues acaba de firmar su décimo-tercer contrato, pero, Mel de supersticioso no tiene nada... Prueba de ello es que ha comenzado la season con pie derecho, buscando y obteniendo un contrato de $19,000 por sus servicios en la próxima campaña... Ott ha servido para los Giants más tiempo que ningún otro player del New York, excepto el pitcher Fred Fitzsimmons... El día 2 de marzo cumplirá 29 años, siendo, por tanto, el jugador de 10 años de servicios más joven que hay en el Big Show.

Ott jamás provoca dolores de cabeza a la hora de firmar su contrato... Es callado y razonable... Y siempre acepta lo que le dan... Además, tiene otro record: en una sola ocasión ha sido expulsado del terreno desde que ingresó en el New York y ello fué porque cargó con una pelota que no era suya... El caso se registró en la temporada de 1933... El año que los Giants ganaron el pennant y la serie mundial... Los neoyorquinos estaban celebrando una difícil serie con los Cardenales de San Luis... El umpire McGrew estaba actuando en primera base y había dado varias decisiones apretadas en contra de los Giants... Cada decisión costó carreras al New York, y Terry, no pudiendo resistir más, explotó... McGrew contestó enviándolo para la ducha... En aquellos instantes, Ott, que se hallaba en el right field, comprendió que si Terry era expulsado, el umpire tenía que dar cuenta a la Liga, la que hubiera impuesto a Bill una larga suspensión, pues en los Estados Unidos el atacar a un umpire constituye una grave ofensa... Entonces, queriendo salvar la situación, se echó la «pelea» para él solo y desafió a McGrew... Este lo expulsó también del game, y olvidó el primer incidente, salvando así a Terry y el pennant para el New York.

Ott, lectores, posee uno de los mejores brazos de la Liga Nacional... Fildea brillantemente en los jardines y batea siempre sobre .300... Cuando descarga el cuerpo sobre la pelota, levanta la pierna derecha, casi hasta la altura de la cintura... Este es un detalle peculiar que los fanáticos observarán tan pronto le vean en acción... Batea casi siempre hacia el right field, aunque suele conectar buenos rollings por el short... El año pasado bateó .327 y aunque no fué héroe en la serie mundial contra los Yankees, conectó algunos hits precisos... Melvin celebrará su cumpleaños en la Habana, en el Hotel Nacional... El día 2 de marzo dará un partie en honor de sus compañeros... Es casi seguro que ese día reciba un justo homenaje de los fans... Debutó con los Giants a los 16 años... Y a los 24 tomó parte en su primera serie mundial... El año pasado ganó el campeonato de slugging y al mismo tiempo discutió a Joe Medwick el record de carreras empujadas... Al final de la season, Medwick empujó 138 y Mel, unas 135... Pero, no debe olvidarse que Medwick tomó parte en cinco choques más...

No dejen de verle en acción cuando lleguen los Giants... En el podrán apreciar uno de los mejores players de las Mayores, y una estrella indiscutible de la Liga Nacional.

New York vs. San Luis

(GIGANTES) (CARDENALES)

9º Concurso de Tapitas de "LA TROPICAL"

Los que obtengan premios de billetes en este Concurso, recibirán una invitación, para un juego GIGANTES vs. SAN LUIS del día 14 de Marzo de 1937.

Abono para la Serie de los 9 juegos: Oficina del Stadium: Teléfono FO-2428.

Cervecería "LA TROPICAL"

Llegó Johnny Dean dispuesto a terminar con "El Pinareño"

El lunes pasado derrotó en Jacksonville al Chino Alvarez, y se encuentra en una forma estupenda. Ha de dar buena batalla al famoso Chocolate Pinareño. Otros detalles del bout

Mostrando todavía las huellas de su último encuentro celebrado el lunes pasado, en Jacksonville, donde derrotó al Chino Alvarez por decisión en una emocionante pelea, desembarcó Johnie Dean en compañía de su manager. Del muelle se dirigieron ambos al hotel y de allí a la Comisión de Boxeo. A las cinco de la tarde reportó a la Arena Cerveza Cristal donde boxeó tres rounds y probó que por primera vez en su carrera fructífera en nocaut, Chocolate Pinareño tendrá que capitular...

Anthoni Florio, el manager de Dean que sabía de la pelea de Miller-Chocolate y que por lo tanto no ignoraba que el cubano era zurdo, ha hecho su entrenamiento como el Pinareño, del brazo equivocado.

Dean se jugará el sábado por la noche uno cuantos dólares. Expliquémonos: tiene firmada la revancha con el Chino Alvarez en la ciudad Tampeña, donde el Chino es tan buen «draingcard» como lo fué en Cuba Hilario Martínez, y como condición le han puesto que venza en pelea con Chocolate Pinareño.

Después de la pelea que dieron Chocolate y Miller en la Arena Cerveza Cristal Aramís del Pino, que vió francamente el ídolo en Chocolate Pinareño, ha querido convencerse si, efectivamente vale tanto como luce en su record. De otro modo no se explica que el Mosquetero importe a Dean. Si quiere que su comprovinciano se haga grande en pocos meses y está dispuesto —como ha dicho— hasta traerle al campeón mundial si él lo requiere por su demostración en el ring, está bien. Es más creemos que el boxeo no está lejos de volver a sus buenos tiempos de oro.

Dando pruebas positivas de que en cada programa se está trabajando por hacer surgir a nuevos ídolos, y que estos surjan por sus propios méritos, Aramís ha confeccionado un programa a base de los muchachos que más se han lucido en los últimos programas.

René Rodríguez se enfrentará en un bout a seis rounds con el soldado Rodríguez.

La pedida revancha entre el soldado Amoros y José Fuertes ha quedado firmada a base todo para el ganador. Antonio Avila, la mejor promesa entre los muchachos batam, peleará otros seis rounds con Martín O.Grady el mejor de los sparring del Fillo Echeverría. La primera pelea de la noche está a cargo de Julio Buergo, ídolo de San José de las Lajas, con Kid Carpentier.

Pese a que se trata de un programa de tal magnitud los precios son popularísimos: sesenta centavos grada y $1.20 y dos pesos los rines numerados.

Ingresa nuevo colegio

Se trata de la Casa de Beneficencia que competirá en la Federación Atlética

La Casa de Maternidad y Beneficencia ha sido admitida en las filas de la Federación Atlética Intercolegial, lo que constituye un nuevo acierto para los esforzados dirigentes del nuevo circuito, que contarán en lo adelante con un nuevo plantel que reforzará su nutrido y valioso contingente de atletas los próximos campeonatos de la Federación.

Los doctores Portela y Fifi Bock, al hacer sus inscripciones en la Federación hicieron declaraciones a la prensa, manifestando que asistirían a todas las competencias que en las diversas categorías organice la Federación, en cumplimiento de su Calendario Deportivo.

En otro lugar de estas páginas insertaremos pronto la Convocatoria de los Campeonatos de Base Ball para Menores de 15 y 18 Años, cuyo cierre de inscripción está fijado para el día 11 de febrero, comenzando el campeonato el día 18.

Podemos adelantar a los lectores que de cuatro colegios solicitarán su inscripción en estos dos campeonatos, que como todos los de la Federación, será interesante y en extreño reñido.

Prepara tres fiestas el Náutico de Marianao

El formidable conjunto del Miami Beach All Stars, que debutará el martes 16 en el floor del Cubaneleco, enfrentándose con el lindo ramillete del San Carlos. De izquiera a derecha aparecen en el presente grabado: Catherine Sample, 5 pies, forward; Mary Crider, 5 pies 2 pulgadas, forward; Anne Murphy, 5.6, guard; Jane Smith, 5.9, center y forward; Jean Mery Wilkowski, center y forward, de 5-11½; Nancy Kennedy, 5.9, guard; Mary Karwoski, 5-7, guard; Nins Bordsong, 5-4, forward y ganadora de un concurso de belleza en Miami Beach; Edna Etamford, 5.5, guard. En la foto faltan: Alma Wood, forward, de 5.7; Margaret Jenkins, de 5.5 guard, y otra forward aún no seleccionada.

La primera se celebrará el próximo domingo en honor de la joven atleta E. Adan

El «Náutico» se organiza en estos momentos para los sports, sin desatender las actividades sociales. Allí cuidan mucho del entretenimiento de los socios, y es ese uno de los motivos de sus continuados éxitos.

El próximo domingo, a las 11 de la mañana, el «Náutico» recibirá en su home a las 16 señoritas que compiten por el título de «Miss Tourismo» en el concurso organizado por nuestro colega «El Mundo».

En ese acto el «Náutico» hará suya la candidatura de la linda atleta del San Carlos señorita Elsa Adán, ofreciendo al mismo tiempo un gran baile de carnaval en sus regios salones como homenaje a la candidata que resulte triunfadora.

Será un acto simpático que presenciarán sus muchos asociados.

Las otras dos fiestas serán un baile de disfraz para socios, la noche del 23 y uno de trajes para niños, la tarde del 7 de marzo. Dos éxitos asegurados de antemano. Actuarán Fabré, Belisario López y «La Sonora Matancera».

EL CLUB «ESTANY» DEJO EL TERRENO EN UN JUEGO EN LA ISABELA DE SAGUA

Con un inmenso público se efectuó el día 31 de enero en «Punta Park» el tan ansiado encuentro de base ball entre los famosos clubs de la «Casa Estany», de Cienfuegos e «Isabela». El juego estaba desarrollándose muy reñido debido a las inmejorables condiciones en que se presentaron los pitchers de ambos teams, superando en esta gran labor el novato lanzador Marrero (Laberinto), quien repartió nueve «ponches» y sólo permitió un hit en siete innings, habiéndosele anotado una sola carrera, mientras que sus contrarios tenían dos en su score.

Los «boys» de la «Casa Estany» creyeron coger «mangos bajitos» porque no consideraban a los «Isabelinos» y viendo que no tenían chance de ganar, ya que «Laberinto» los tenía comiendo en sus manos, abandonaron el terreno en la siguiente jugada de la entrada del séptimo inning.

Séptimo inning

El primer hombre que se le enfrenta al pitcher isabelino recibe un ponche, el segundo la base por bolas y en estas condiciones el tercer hombre al bate, a la primera bola conecta un fly de foul por la línea de tercera, y a pesar de que el umpire cantó foul, no hicieron caso y siguieron corriendo. Pero como el umpire mantenía su criterio de que la bola había caído en terreno de foul, abandonaron el terreno, alegando que era buena. En estas condiciones el umpire pidió «playx», esperando el tiempo reglamentario para que continuase el juego por parte de los cienfuegueros que estaban al bate y como quiera que el señor Armas de Peña, que dice ser Delegado de la Liga Social Amateur, y que venía fungiendo de manager, ordenó a sus jugadores la retirada del terreno, fué declarado el juego a favor de los isabelinos.

Anotación por entradas:

ESTANY	000 010 0	—1
ISABELA	000 200 x	—2

Santiago Romay Ruiz.
Corresponsal.

Al fallar Bragaña, se creció el Marianao y luego no respetó ni a Dula ni a "Yoyo" y el Almendares fué vencido a sombrerazos

Fermín Guerra le faltó al respeto a Bragaña, bateándole en el tercer inning un home run para meter el juego en el hielo. Más tarde, Dihigo le bateó otro homer al pitcher Yoyo Díaz

(Por «PETER»)

Como anden los pitchers, así estará el Almendares. Y ayer Bragaña, que salió al centro del diamante con intenciones de miura, para darle polona al Marianao, se presentó mal y tuvo que dejar el juego al comenzar el quinto innings, dejándole el encargo a Dula, que no pudo resistir tampoco el empuje arrollador de los marianenses y tuvo que acabar el juego Yoyo Díaz, que también recibió fuerte castigo.

Veintiún hits batearon los muchachos de Dihigo. Despertaron con malas pulgas. Y entre esos batazos hay que destacar un doble de Spearman, un triple de Cando López, y un par de jonrones de Fermín Guerra y Martín Dihigo. Lo que se llama una práctica al bate. El batazo del catcher del Marianao se produjo en el tercer acto, con dos en bases; envió la pelota a unos 450 metros, perdiéndole así todo el respeto que merecía un pitcher como «Mongo» Bragaña, que era el que venía actuando con más eficiencia. Y el cuadrangular de Martín Dihigo se lo propinó a Yoyo Díaz, con Veitia en base, haciendo viajar la esféride a unos 620 metros por el left. Mirabal y Salazar corrieron, ayer, los pobres, más que los vendedores de periódicos en días de lista.

Silvio contra Bragaña.

Ramón Bragaña se había impuesto por su demostración en el pitching Sus últimas salidas al centro del diamante habían sido estupendas. Lucía el mejor pitcher del Campeonato, incluso Brown, que ha flaqueado en los últimos juegos. Por eso fué que ayer, cuando se anunciaron las baterías, el dinero de los apostadores, que siempre salió favorable al team de Silvio se dió 20 a 16 por el club de Bragaña. Y el comienzo del match parecía que iba a resultar lo que la gente se esperaba, porque los azules con un hit, una base por bolas y un error de Javier Pérez, que no pisó en segunda, cuando Linares bateó en dirección al short, llenaron las almohadillas. Pero en tan crítico momento Correa levantó un fly a segunda, y así se acabó el inning que tenía aspecto de catastrófico. Y en el segundo acto, también pusieron los almendaristas dos hombres en bases por base por bolas y hit por tercera de Abreu, pero Davis, que parece estar atravesando un **slump**, acabó con roller por segunda.

Y empezó la rechotata.

Entonces tocó en turno batear a los del Marianao, Martín Dihigo, el primer hombre al bate de la segunda da entrada, recibió un boleto de libre tránsito a la inicial. Santaella lo hizo adelantar hasta tercera con hit por el left y a continuación Fermín Guerra puso la pelota del tamaño de un corojo, perdiéndola por entre Mirabal y Salazar, y pese a todas las diligencias de estos buenos muchachos, no pudieron evitar que el receptor del Marianao se anotara un home-run. Prácticamente se había decretado la derrota de los azules, porque según el transcurso del juego, el Almendares no pudo hacer más que dos carreras, y para eso, gracias a un error de Veitia, que después de fildear un batazo de fly de Lázaro Salazar, se le cayó la pelota, y por la pifia, el centre-fielder almendarista llegó sin esforzarse gran cosa a la segunda base. Después Linares bateó un hit de línea al right y sirvió para que el almendarismo respirara por el bochorno de los nuevos ceros que se veía en el ambiente. Después de un foul-fly a primera de Correa, Mirabal se ponchó, pero en ese instante Linares se lanzó al robo de la intermedia y el catcher Guerra tiró a segunda, pero nadie cubrió la almohadilla y el resultado fué que Linares llegó a tercera y a continuación anotó la segunda y última carrera azul al batear Quevedo, —que salió en lugar de Fernández—, un hit por el left. «Leña azul» gritó optimista Reguera, pero enseguida la apagó el bombero. Luque, al ver que Quevedo había correspondido mandó a otro emergente a Rubén García, pero el hermano de Silvio bateó un roller por el short y Quevedo fué out fácil en segunda.

One side match

No merece la pena describir las carreras del Marianao. El juego se cayó de un solo lado. El Almendares, que en estos días pasados se había desbordado, había cogido su nivel. En los últimos cinco innings los del Marianao hicieron carreras, llegando al total de catorce. Un habanista que se encontraba a nuestro lado, murmuró: «Estos almendaristas, a lo mejor lo han hecho adrede; han practicado al Marianao al bate, porque saben que mañana tienen que jugar con el Habana».

A continuación va el score:

¡A SOMBRERAZOS!

Almendares

	V.	C.	H.	O.	A.	E.
J. Abreu, 2b	5	0	2	4	3	0
H. Davis, 1b	4	0	1	10	1	0
W. Wells, ss	4	0	0	2	6	0
L. Salazar, cf	5	1	0	0	0	0
R. Linares, rf	4	1	2	4	0	1
F. Correa, 3b	4	0	1	3	1	0
A. Mirabal, lf	3	0	0	0	1	0
J. M. Fernández, c	3	0	1	0	0	0
R. Bragaña, p	1	0	0	0	1	0
C. Delgado, (1)	0	0	0	0	0	0
L. Dula, p	1	0	0	1	1	0
F. Quevedo, c	1	0	1	0	0	0
R. García (2)	1	0	0	0	0	0
H. Díaz, p	0	0	0	0	0	0
Totales	36	2	8	24	14	1

Marianao

	V.	C.	H.	O.	A.	E.
J. Pérez, 2b	5	0	1	4	3	0
C. Spearman, rf	5	1	4	0	0	0
W. Leonard, 1b	5	0	3	10	0	0
M. Veitia, lf	5	1	1	2	0	1
M. Dihigo, 3b	4	2	2	1	1	0
A. Santaella, ss	5	2	2	0	5	0
F. Guerra, c	3	4	3	5	0	1
C. López, cf	4	2	3	5	0	0
S. García, p	4	2	2	0	0	0
Totales	40	14	21	27	9	2

(1) bateó por Bragaña en el 5to
(2) bateó por Dula en el 8o.

Anotación por entradas

Almendares	000 000 020— 2
Marianao	030 113 42x—14

Sumario:

Empujadores: Guerra 3, García 4, Leonard, C. López, Spearman 2, J. Pérez, Linares, Quevedo, M. Dihigo.2

Dobles: Spearman.

Triples: C. López.

Home runs: Guerra M. Dihigo.

Sacrifice: S. García.

Double plays: Bragaña a Wells a Davis, Dula a Wells a Davis.

Struck outs: García 2, Bragaña 0, Dula 0, Díaz 0.

Bases por bolas: García 3, Bragaña 2, Dula 2. Díaz 0.

Deal ball: ¡García a Delgado.

Tiempo: 2 pesos 5 centavos.

Umpires: Gutiérrez, Rodríguez.

Anotador: Julio Fránquiz

Observaciones: Hits a Bragaña: 6 en 4 ing y 16 vb; a Dula: 12 en 3 ing y 18 vb Perdió: Bragaña.

EL JUEGO DE ESTA TARDE

Esta tarde jugarán Habana y Marianao. Anoche tratamos de averiguar quienes serían los jugadores que sustituirían a Roque, Torres y Arango, que han sido separados del Habana. Pero nada pudimos saber.

Olivares, que es quien tiene la responsabilidad del team, sabrá moverse a fin de no hacer el «ridi» ante el habanismo.

Los New York Cubans.

A la terminación del juego de ayer nos dijo el manager Martín Dihigo que el team de los New York Cubans hará este año, como de costumbre, su turnée por los Estados Unidos. «Nos estamos preparando, nos dijo, para salir de la Habana en la segunda quincena del mes de abril»

ATLETICO DE CUBA Y EL VEDADO TENNIS EN MATCH SOFT BALL

Mañana sábado por la tarde, en los terrenos del Vedado Tennis, se ha de efectuar el segundo encuentro del campeonato triangular de soft ball femenino inaugurado el sábado pasado y en el cual están compitiendo las representaciones del Miramar Yacht Club, Vedado Tennis Club y Club Atlético de Cuba.

Y en el día de mañana las ganadoras del primer encuentro efectuado, o sea las chicas del Vedado Tennis, jugarán con las debutantes del Club Atlético de Cuba en encuentro de mucho interés y para el cual hay mucho embullo entre todos los fanáticos y simpatizadores de ambos clubs, y sobre todo entre los «anaranjados», que quieren ver las condiciones de sus muchachas que jugarán por primera vez en esta ocasión en un encuentro oficial.

Las cuatro de la tarde es la hora para el inicio de este match, actuando Manolo Díaz de umpire principal de este juego, por lo que en esa hora se verán muy concurridos los terrenos del Vedado Tennis por los amantes de este deporte y de sus bellas jugadoras.

Reyes Gavilán es el mejor nadador de espalda en Cuba

Fontana se distinguió también mucho en el evento, pero, Rollie alcanzó los más altos honores durante la temporada que se ofreció a los amantes de la natación

(Por el coach PERICO MIRANDA)

Comenzamos este artículo y nos encontramos con Rollie Reyes Gavilán en el lugar de honor, lugar éste que supo ganar en fuerte lucha con variado y selecto grupo de competidores—primeramente en Varadero, donde marcó un tiempo de 1.19.4|10, que se diferencia poco del record que para esa distancia mantenía Kiki Flores; ese día pudo haber logrado mejor tiempo, pues nadó admirablemente, pero la falta de un contrario que le forzara al paso, fué el motivo que impidió lograrlo.

Mas, en las Seniors de la U.A.A., pudo demostrar todo lo que podía realizar en este evento y aceptando la fuerte batalla que le brindó Fontana, supo vencer en el momento difícil y dejar de paso, una nueva marca nacional para los 100 metros estilo de espalda en competencias seniors de la Unión A. A. Este record nadie lo hizo constar y es un tiempo que no se había logrado antes en Campeonatos Nacionales—1.17.5|10.

Reyes Gavilán es uno de los viejos nadadores que saben sacrificarse a la hora de hacer un buen entreno. El, Finlay y Suárez Solís merecen este año una sincera felicitación por su constancia y gran sportmanship, cosa ésta que debían de aprender muchos de los jóvenes que actualmente pretenden nadar y ganar.

Analizemos pues el trabajo de los seis mejores del evento durante la campaña de 1936.

1—Rogelio Reyes Gavilán—Miramar Y. C. Fué ganador de todas las justas de espaldas en que tomó parte. «Campeonato Nacional de Varadero» Copa F. D-Beche y por último impuso un nuevo record para Cuba en los 100 metros de espaldas en las Competencias Seniors de la Unión Atlética de Amateurs. Ganó fácilmente a Flores que fué designado para ocupar el primer lugar; su mejor tiempo 1.17.5|10.

2—Alfredo Fontana. —Casino Deportivo. Ganador del evento Junior de la Unión A. A. Superó ese día la marca record que existía para esa distancia—la cual detentaba J. Galán, del Habana Y. C.— por casi cuatro segundos, después en la Senior de la propia U.A.A. dió una fuerte competencia al campeón nacional, perdiendo por tan solo casi un pie; Fontana ocupó el quinto lugar el pasado año, ha sido el nadador que mayor mejoras realizó en la temporada (exceptuando Tejada) estaba designado para el mismo quinto lugar de la pasada temporada, con tiempo de 1.20 flat. Su mejor tiempo 1.17.9|10.

3—Isidro Cordovés — Casino Deportivo. Es, junto con R. de Castro, el único novato que ha logrado obtener un tercer lugar en justas Seniors el pasado año, esto sucedió en las competencias de la U.A.A. venciendo en esa ocasión a Lutero Hernández, ocupante del segundo lugar en la Senior de Varadero; quedó segundo en las pruebas Juniors y relativamente cerca de Fontana; fué ganador también de los dos eventos de espaldas para novicios, «40 y 50 metros de la U.A.A. y de la L.S.A.» Su mejor tiempo 1.20 flat.

4—Lutero Hernández. — Deportivo Matanzas. —Conquistador del segundo lugar en las Nacionales de Varadero, hizo una brillante demostración ese día, ganando a un grupo de excelentes nadadores, entre los cuales se encontraban Flores, Firmat y M. Conill, más tarde en las seniors de la Unión A.A. ocupó el cuarto lugar, siendo vencido por Cordovés en los últimos 10 metros. Su mejor tiempo 1.20.7|10.

5.—Enrique Flores. — Náutico de Varadero. —Estaba señalado para el primer lugar de este pasado año, pero su mal entreno y sus pocos deseos de competir, le han hecho descender al puesto que ocupa ahora, «sólo compitió una vez, en Varadero, ocupando el tercer lugar». Su tiempo alrededor de 1.20.9|10.

5 — Francisco Firmat. — Casino Deportivo .—Quedó en cuarto lugar de las Nacionales de Varadero, nadó en esta justa muy por debajo de lo que podía realizar, no se le vió en todo el recorrido el más mínimo deseo de competir, en el entreno realizó «a veces» buenos tiempos. Fué designado en el tercer lugar en el ranking de 1936 con tiempo de 1.18, pero el poco interés que puso en las prácticas le hizo bajar a este lugar. Su tiempo en Varadero 1.21.7|10.

Demos ahora una idea de los seis mejores para 1937:

1—R. R. Gavilán. Lógicamente debe conquistar este puesto, pero tendrá una lucha muy fuerte, pues Fontana y Cordovés serán los encargados de proporcionarle buena competencia en todos los eventos en que participe, sin embargo él lleva bastante tiempo compitiendo y sabrá hacer un buen entrenamiento para vencer a sus dos jóvenes y fuertes rivales. Su tiempo alrededor de 1.15.5|10.

2—A. Fontana. Volverá a ocupar este mismo lugar, pero tendrá un gran chance de ganar el algunas de las veces que se encuentre con el actual campeón; es joven, tiene mucha velocidad y resistencia; este año dedicándose a las justas cortas, podrá dar una sorpresa al primer lugar. Su tiempo alrededor de 1.16 flat.

3—I. Cordovés. No habrá nadie capaz para quitarle este lugar y será una amenaza para cualquiera de los dos anteriores, promete mucho «si no equivoca el camino» no será extraño verle campeón centro americano en 1938, facultades le sobran. Su tiempo alrededor de 1.17.5|10.

4—E. Flores. De volver a competir creo no podrá mejorar de este lugar pues los contrarios son jóvenes y con muchos deseos de ganar. Su tiempo sobre 1.18 flat.

5—L. Hernández o F. Firmat. El primero no creo vuelva a competir y el segundo puede ocupar mejor lugar, pero sé perfectamente que —aunque le sobren condiciones —le falta voluntad para hacer un buen entreno. Su tiempo alrededor de 1.18.6|10.

—Estará para discutir entre varios novatos y algunos veteranos, contando entre los primeros A. Longa, A. Aponte, F. Araoz, y entre los segundos: J. Galán y algunos más, pero de todas maneras el ocupante de este lugar no es fácil que baje del 1.20.

Próximo evento: 200 metros espalda.

F. MIRANDA,
Coach de Natación del «Casino Deportivo de la Habana»

TOPICOS FUTBOLISTICOS

Por PETER

—Juventud vs. Iberia.
—Numeritos del Campeonato.
—Team argentino a México.

Juventud Asturiana, el equipo que se encuentra en el segundo lugar del Campeonato, tiene que vérselas el próximo domingo en el Campo Cerveza Polar, contra los leaders del Iberia. Y si logra vencer a los leones, entonces se pondrán sólo a punto del primer lugar. Este detalle da a entender la importancia del juego del domingo. Los equipos se están preparando en forma para este juego.

El Hispano y el Deportivo Centro Gallego celebrarán el otro match, y como son los equipos que están en la retaguardia, tratarán de mejorar sus posiciones.

A continuación ofrecemos los «numeritos» del Campeonato, para que los aficionados vean en la situación que están los equipos, así como se encuentran los «goleadores» y los porteros que más han tenido que recoger las pelotas junto al tejido.

En el record de los goleadores no aparece Coto, pero es porque el tanto que metió el pasado domingo era en un partido no de Campeonato.

Estado del Campeonato Provincial

Serie A.

	J	G	E	P	Cf	Gc	Ps
Iberia	5	4	4	1	15	8	12
J. Asturiana	9	3	3	3	13	11	9
G. Gallego	8	3	2	3	12	9	8
Hispano	8	1	3	4	7	19	5
Totales	34	11	12	11	47	47	34

Serie B.

	J	G	E	P	Gf	Gc	Ps
Nacional	5	4	1	0	7	1	9
Betancourt	4	1	1	2	2	6	3
Huracán	4	1	1	2	3	3	3
Racing	5	1	1	3	3	5	3
Totales	18	7	4	7	15	15	18

Los goleadores

	J	GG	I	H	Ts
Héctor (I)	1	1	x	3	5
Manolo (J)	x	0	2	2	4
M. Requejo(H)	3	1	0	x	4
Pelayo (J)	x	2	0	1	3
Olivera (J)	x	2	0	1	3
Sosa (I)	2	1	x	0	3
Tuñas (CG)	0	x	0	3	3
Mongo (H)	2	0	0	x	2
Pedrito (I)	0	0	x	2	2
Chorens, CG)	0	x	1	1	2
Popo (L)	1	1	x	0	2
Flores (I)	0	0	x	1	1
Pedro (JA)	x	0	1	0	1
E. Requejo (I)	0	0	x	1	1
Yárrito (H)	0	0	1	x	1
Santos (JA)	x	1	0	0	1
Galcerán, (J)	x	0	0	1	1
Magriñá (CG)	0	x	1	0	1
Cubaneleco (CG)	0	x	0	1	1
Turquito (CG)	0	x	1	0	1
Totales	11	9	8	19	47

Record de porteros.

	Pj	JA	CG	I	H	Ts
Boni (I)	2	1	0	x	0	1
García (H)	1	0	0	0	x	0
Barquín, (I)	7	2	4	x	1	7
Benito (CG)	8	5	x	3	1	9
Pepín (J)	9	x	1	5	5	11
Ayra (H)	7	5	7	7	x	19
Totales	34	13	12	15	7	47

Copiamos de «El Universal», de México:

«Noticias de la prensa de Sud América nos traen nuevas de la próxima visita que nos hará el equipo de foot ball «Independiente» de la ciudad de Mendoza, República Argentina.

En efecto el equipo aludido embarcó en Valparaíso rumbo «al Norte», que se dice allí. Viene contratado por el Club España, de esta ciudad, para jugar una serie contra todos los equipos que integran nuestra primera división.

Otros informes recibidos en México nos indican que «los jugadores mendocinos» llegarán a esta ciudad en la segunda semana del entrante febrero.

Pocos datos se tienen respecto del equipo que nos visitará en breve; pero sí puede afirmarse que la Liga Mendocina a la que pertenece el «Independiente» goza de gran prestigio dentro de los campeonatos nacionales argentinos.

Además, el «Independiente» trae varios jugadores de refuerzo que militan en los equipos de Buenos Aires.

Oportunamente informaremos a los aficionados mexicanos toda clase de datos y referencias en relación con el equipo argentino ya mencionado»

JUEGA EL TEAM DEL NAUTICO AL SOFTBALL CON EL DE LA SHELL

Para el próximo domingo por la mañana está señalado un interesante encuentro de soft-ball entre el equipo del Club Náutico de Mariano y el de la Shell Mex. Miguel Troncoso, líder de los deportes en el Náutico, recuerda a todos los players del club que estén lo más temprano posible en el terreno.

PEERLESS TRAJES TRADE MARK

SASTRES TECNICOS, TELF. M-3364 MANZANA DE GOMEZ FRENTE AL PLAZA.

Fortuna y el Vedado juegan hoy

En el primer turno jugarán los quintetos del Atlético de Cuba con el Teléfonos Club

Las actividades del campeonato senior de basketball pasan esta noche al hermoso floor del club Cubaneleco que está considerado hoy día el mejor de los que abren sus puertas al mundo amateur dentro de la UAA.

Y el programa que se anuncia resulta de tanto interés, que tenemos la seguridad de que una gran legión de aficionados ha de reunir en el elegante piso, situado en 17 y M, para presenciarlo.

El doble header está combinado así:

9:15—Teléfonos vs. Atlético.

10:45 —Fortuna vs. Vedado.

Y si cualquiera se fija detenidamente en el estado de los clubs, comprenderá que los dos partidos tienen importancia extraordinaria para el campeonato.

En el primer match el Atlético luce ganador, pero, «nadie puede asegurar que la victoria ha de sonreírle. Esos muchachos de Eduardo de las Casas tiran mucho al aro, y si se presentan «por la goma» pueden dar una sorpresa formidable. Y en el segundo vamos a ver en acción a los teams del Fortuna y Vedado, que tienen sus parejas y que siempre han ofrecido magníficos games.

Este game es de vida o muerte para el squad del VTC. El team salió al campeonato como si fuese favorito para ganar, y lo cierto es que hasta ahora sólo ha podido capturar una decisión en tres salidas. El Fortuna, por su parte, ha jugado mucho y le está pisando los talones al Atlético con un record excelente. Llopis piensa vestir esta noche a «Espinacas», Balo y a Julio Núñez, dos hombres peligrosos tirando al goal, y con esto está diciendo a todo el mundo que tiene viva aspiración de llevarse el campeonato.

A continuación damos el estado de los clubs para que se vea claramente la importancia de los encuentros de hoy, el primero de los cuales comenzará a las nueve de la noche.

	J.	G.	P.	Ave.
ATLETICO	4	3	1	.750
Fortuna	3	2	1	.667
Hispano	3	2	1	.667
Cubaneleco	4	2	2	.500
Vedado	3	1	2	.533
Teléfonos	3	0	3	.000

PROXIMO JUEGOS:

LUNES: Vedado vs. Hispano. Fortuna vs. Teléfonos.

MIERCOLES: Hispano vs. Cubaneleco. Vedado vs. Atlético.

VIERNES: Cubaneleco vs. Fortuna Hispano vs. Teléfonos.

Nota: Todos estos encuentros se celebrarán en el floor de los Eléctricos.

Iniciarán el martes el volley

Las colegialas del plantel de La Inmaculada jugarán con el team del Vedado Tennis Club

El martes día 9 y en los dos amplios courts del Colegio La Inmaculada, inauguran sus bellas alumnas, el Campeonato Interno de Volley-Ball, que comprenderá dos categorías, estando inscriptos ocho equipos, cuatro en cada categoría.

Reina para esta inauguración, inusitado entusiasmo, no sólo entre las atletas competidoras sino, también las demás alumnas, que prometen acudir en masa para alentar con sus **cheers** a sus compañeros de estudios.

El jueves día once, efectuará el primer juego de exhibición el team oficial del colegio, jugando contra las experimentadas players del Vedado Tennis Club, entre las que se hallan atletas conocidas, cuales son Ada Dopico, Poupée Puig, Ofelia Salas, las hermanas Galán, Toñarely que, dirigidas por **Tángana** Fernández Rebull, piensan anexarse la victoria.

Damos a continuación los nombres de las jugadoras que tomarán parte en este primer Campeonato Interno de Volley-Ball:

Menores de 18 años

Team Negro: Elba Sánchez (cap.); Claudina Fernández, Roselia Ruiz, Georgina García, Sara Costa y Sonia García.

LLEGARON LOS YATES STAR-CLASS PARA LAS REGATAS DEL JUEVES, DIA 11

IGLESIAS, EL DELEGADO CUBANO, DEFENDIO CON MUCHO CALOR EL BASKET BALL FEMENINO

SPORTS DIARIO DE LA MARINA SPORTS

AÑO CV LA HABANA, VIERNES, 5 DE FEBRERO DE 1937 PAGINA QUINCE

AMATEUR ACES!

TIPS DE AQUI Y DE ALLA!

Después de las declaraciones prestadas por la Señora Viuda de Esplugos en relación con el proceso de las basketbolistas del club Cubaneleco, el caso ha pasado a la Comisión de Investigación de la Unión Atlética, —que está formada por Coyula, Gutiérrez y Portela— y ahora habrá que esperar pacientemente el fallo que dicte la UAA sobre las muchachas... Mientras tanto, la afición se hace las siguientes preguntas: ¿Serán ciertos los hechos que se señalan?... ¿Qué pasará si se confirma todo?... ¿Serán irradiados del deporte todos los comprometidos en el asunto?... ¿Renunciarán Pappy Odoardo, Barreto y los demás por hallarse envueltos en un hecho tan escandaloso?... ¿Será separado Héctor Muñoz de todo lo que signifique deporte amateur?... En que posición quedará el club Cubaneleco, como club amateur, si se confirma lo que dice la Señora?... ¿Tendrá razón Esteban Hernández a la postre, de todo lo que dijo hace tiempo?... ¿Qué pasará con Héctor Muñoz, que en el anterior proceso dijo que «no había nada» y ahora «lo confirma todo»?... En fin, ¿qué hará la Unión Atlética, si se confirman todas estas cosas?... ¿Cuál será el fallo definitivo del proceso?...

Lo único cierto y postivo es que Lipi Bericiartu, presidente de la Asociación Atlética, está colocado en el justo medio y aplicará la ley con todo su rigor—que eso bueno tiene Lipi!!!... Jamás anda con medias tintas!!... Este proceso, incidentalmente, envuelve a una serie de figuras que fueron justamente criticadas por la prensa cuando los cronistas supieron que intentaban figurar en la directiva de la Asociación..

Trompeta Mesa parece un hombre de suerte... Desde que se ha hecho cargo del five eléctrico, no ha perdido un game, y sus hombres lucen como si estuviesen inspirados... «Trompeta» dice, incidentalmente, que su team, aunque no gane el campeonato, irá siempre al terreno dispuesto a ganar y que sus atletas demostrarán coraje en todos los momentos»... «Aunque finalice la season con novicios, el Cubaneleco irá al terreno a luchar en todos los momentos»—afirma «Trompe».

El club Yara, por el que siente y padece Chichi Cordoba, celebrará el sábado un encuentro de práctica con el equipo del Atlético de Cuba... Chichi augura una «paliza» y una sorpresa formidable para León Rojas, que es el piloto de los Tigres... El game está señalado para las tres de la tarde, y se efectuará en los terrenos de Regla Park... Es casi seguro que Gustavito García pitchee por la trouppe anaranjada, y que García se encargue del box por el equipo de Chichi...

En el Vedado Tennis Club hay un muchacho que ha ganado distintos campeonatos de ciclismo en España y que espera tener pronto la oportunidad para demostrar sus condiciones aquí... El «Ferrumiñim» se llama Celestino Graiña, y pronto ha de dar señales de vida, haciendo tournées hacia Varadero, Matanzas y otras ciudades del interior... El domingo se efectuará la primera prueba... Y Carlitos Llanos se encargará de dar el «tip» al columnista, si el ciclista es campeon o no...

Hasta el mismo lunes no se sabra, definitivamente, si Ricardo Trujillo sale al floor con el team del Atlético... Ricardo ha expresado su deseo de reunirse con los Tigres, empero, y parece que algo podrá hacerse en ese sentido... El ingreso de Trujillo haria mucho en favor del Glorioso... No cabe duda que Trujillo es una estrella del floor, y su presencia en el squad anaranjado aumentaría en un 75 por ciento las probabilidades de triunfo del conjunto... El Atlético, incidentalmente, está demostrando que no estuvimos equivocados cuando lo indicamos como posible contendiente al éxito final.

Vicente Llópiz, el coach del Fortuna, dice que su team tiene magníficas probabilidades de triunfo en el campeonato, y para ir con mas seguridad al piso, se propone vestir a Juan Elio y a Juno Nunez que son dos buenos tiradores... El asunto de Pappy Montes de Oca no tiene solucion por el momento, Pappy, mientras tanto, nos ha asegurado que nunca ha pensado jugar del San Carlos, como se ha publicado recientemente...

COSAS DEL AMBIENTE AMATEUR: Mientras presenciábamos el otro dia un programa de basketball nos dijeron que... Un presidente de Liga tuvo que llamar a capítulo a dos compañeros de directiva porque éstos se pasaban la vida haciéndole consultas de todos los problemas que tenian que resolver a su antecesor, como si aún perteneciese a la entidad... Existe un grupo que tienen el millon de scores preparados para presentarlos ante la Comisión de Investigación de la Unión, si Agapito Mayor es descalificado... Este grupo dice que revolverán el caso del team de la Escuela de Comercio, así como el de todos los jugadores de la Social y de la Liga Nacional que están jugando en el campeonato de la Liga Comercial... Varios deportistas han prometido un premio de diez pesos al referee que menos pite en un juego, y muchos dicen que cierto oficial es un «cinchete» para llevarse el dinero... Siempre resulta curioso oir los consejos que da Lipi Bericiartu a sus «muchachos» al final de cada programa de basketball... La otra noche dió uno que «era un poema»...

El interés de la Marina de Guerra de enviar un team al campeonato de baseball de la Liga Nacional es serio... Ayer debe haber celebrado José Angel Sordo, presidente de la Unión Atlética, una entrevista privada con el Jefe de la Marina, Coronel González, y parece que en la misma se trató del asunto... Hay quien dice que tras el ingreso de los Marinos en la Unión, vendrá la formación definitiva del Big Four o Big Five... Un observador imparcial dice: «No hay motivo para decir que la Marina no puede competir en baseball con los amateurs. Después de todo, ya los muchachos de la Armada enviaron su crew de remos a las regatas y han jugado football. ¿Por qué, entonces, no puede tener una representación en la Liga Nacional?

PARA CASTIGAR

VITI

SU Ccamisa

A PICO Y ESPUELAS

(Por Carlos M. del Calvo)

—Hoy habrá una soberbia función en Naranjito.

—Mañana será en el Club Gallístico de La Habana

Hoy es un día grande en el Naranjito. Lo mejor de la afición habanera se dará cita en la preciosa vallita de Benito Vega y El Montañés para presenciar los duelos entre los ases.

Diego Trinidad; Chinchin Sierra, Pablo Pérez; Paco Lerena; Cheo Ramos; el doctor González; el Senador Rivero; el senador Cañas; Adriano; Diego César Rodríguez; Artiles; Isidro Cámus; Bienvenido Giroud y Eugenio Rodríguez Cartas; entre otros, llevarán gallos esta tarde y ya Benito tendrá doce de sus criollos del Mariel en la pizarra.

Mañana será la sexta función de la temporada que ofrece el Club Gallístico de la Habana en su local de la calle Catorce en el Vedado.

Los gallos deberán llevarse antes de las doce y media, para empezar las peleas a la una de la tarde.

Los socios pueden acudir desde bien temprano y almorzar el delicioso menú que ofrece Caruca.

Mañana funciona la valla Patria de Marianao, frente al Hospital Militar de Columbia donde se echan muchas peleas.

El domingo habrán magníficas funciones en la valla Habana y la Modelo de Marianao.

También funcionarán «La Jutía» de Miraflores y la de Buena Vista.

Buenas peleas se ofrecieron ayer tarde en la Valla Modelo de Marianao, que se desarrollaron así:

Camilo Reyes soltó un gallo pinto, criollo, del doctor Tato Vega, muy bueno, que ganó a una gallina ceniza jerezana del doctor González.

Un pinto de Juan Portillo ganó pronto a un canelo de Alvarito.

Un indio de Alberto González que soltó Arroyito, ganó a una gallina pinta de Leocadio.

Tranquilino García soltó un indio del representante Raul García Menocal que mató pronto a otro indio del capitán Manuel Larrubia.

En la última, un pinto de Amador Soto, que soltó Leocadio, dispuso fácilmente de un indio de Alvarito.

Durante el curso de las lidias tuvimos el placer de ser presentados al Representante Mario León, gran aficionado de la región oriental, que cría muy buenos ejemplares por Manzanillo.

Anoche no se cabía en la Bolsa Gallística (café al aire libre de Prado y Dragones).

Cuatro mesas ocupaban los aficionados que comentaban las últimas peleas, cuando Fernando Vergara anunció que a fin de esta semana iría a Cienfuegos a recojer un gallo que un amigo había cambiado por una yunta de toros búfalos, para regalárselo.

De una mesa contigua donde conversaban varios señores diplomáticos y miembros de la carrera consular, se levantó uno y con voz alta, que nos pareció algo conmovida dijo: «Me voy, señores, al fin me embarco mañana».

¡Cómo! preguntó otro, ¿te enviaron el check a tu consulado?

No es eso, —dijo el que se despedía, y agregó: «Voy a Calcutta a recojer un gallo fino que un maharajá amigo mío acaba de cambiar por dos elefantes sagrados, para regalármelo.

Y nosotros, ante tanta esplendidez, recordamos cómo por la mañana, en Quivicán, no nos hicimos de un gallo corredor para luchón, por habernos parecido excesivo el precio de dos pesos que nos pidió el dueño del mismo.

Las peleas de la India, de Cienfuegos del domingo y lunes, estuvieron muy buenas.

Las más importantes fueron:

Un pinto del doctor de Armas, que ganó a un indio claro de Pepe Villarreal.

Un pinto de Pepe Villarreal le ganó a un criollo de Alberto Curbelo del estanco.

Un indio criollo de Efrén Díaz le ganó a un amarillo de Luis Falla.

Un indio de Ranchuelo de a peso en contra, hizo huir a un criollo de Torres, el venezolano de Cartaya.

Un cenizo criollo de José Couto ganó a un indio de José Fernández, de Cartagena.

Un pinto de Manuel López, de Cartagena, perdió pronto con un criollo de Esteban Piloto.

Un giro pinto del teniente Albuerne, en emocionante pelea le ganó a un cenizo criollo de Agustín García.

Gertrude S. y Sitting produjeron buenos dividendos ayer en el track de Marianao

El doble de esas dos carreras dió a los que tenían sus boletos, muy buena utilidad. Llegaron dos caballos ayer al track de Oriental Park. Pese a ser día laborable, asistieron muchos entusiastas al bello Hipódromo de Marianao

Llegaron ayer dos nuevos ejemplares traídos por M. Katz, el veterano caballista americano que no puede comer sin aguacate, pur sangs que están en sus manos hasta que algún enamorado de los mismos le haga una buena oferta a dicho aplatanado extranjero.

Son dos ejemplares que deben ganar con facilidad en nuestro track. Uno de ellos es PRINCE AUGIE, tiene cuatro años, y es hijo de Prince Pal y Bertil por Chilhowee y ha estado corriendo generalmente por mil doscientos cincuenta pesos pero ha llegado hasta una justa reclamable de dos mil quinientos pesos. Y con eso se dice bastante.

La otra es CECILIA L., tiene cuatro años y es hija de Troján y Ultimatel por Ultimus que ha estado figurando en justas reclamables por mil doscientos cincuenta pesos.

Mejoró.

Hopi mejoró ayer y se anexó la justa inicial con Fernando Fernández al lomo, con Evening Chimes de tenacísima contraria desde el poste del furlong a la meta que amenazó seriamente a la ganadora, mientras Continó hacía un esfuerzo notable sobre la yegua del doctor Graña, Keltner fué reclamado en esa competencia por la señora M.D. Cooper en trescientos pesos.

Distinct parecía sólo en la segunda carrera del día, pero tuvo dificultades en vencer a Ulverston, que ahorró terreno al entrar en la recta, se aferró al riel interior y estuvo dando la batalla hasta q.la favorita pasó en las últimas yardas, guiado por Juan Hidalgo. La ganadora pertenece a Eulalia Stable que tien todos sus ejemplares en magníficas condiciones.

Un buen dividendo.

Buen dividendo produjo el Double con las victorias de Gertrude S. y Sitting Pretty. En la tercera justa Litele V se hizo de la punta corriendo ya como acostumbra y bien manejado por Ñico Fernández presentó fuerte batalla. Pero como es su costumbre también comenzó a pararse al entrar en la recta, lo que aprovecharon Shadowgraph y Gertrude S. para situarse en cómoda posición. Pero a la hora de la batalla final la yegua de Celestino Fernández Coll se impuso para anexarse el triunfo, con un pago bastante bueno, y como primer ejemplar del Daily Double.

En la cuarta, Sitting Pretty buscan do posición por dentro mientras Alanova marcaba un buen paso hasta que se colocó en segundo lugar la yegua de los Alvarez. Monroy manejó bien a la hija de Sting en la recta para pasar a la puntera que lució algo corta, aunque usualmente el ejemplar del doctor Suquet tiene sus dificultades en los tres cuartos de milla. El Daily Double se completó así con la victoria de Sitting Pretty, produciendo un bonito dividendo de 26 pesos 20 centavos. El tiempo de esta carrera fué muy bueno considerado que el track no está ligero aún: 1.3.3-5.

Mal manejada.

Cynara fué mal manejada en la quinta. Pimienta la sacó en la primera curva, la introdujo después junto al riel en la recta lejana y después de acercarse mucho a lapantera en la curva lajano volvió a entrar junto al riel al final mientras Flying Sixty marcando un paso magnífico en todo el trayecto tuvo reservas cuando retó la yegua de los Montalvo en el cuarto de milla final.

Laura S, una de las debutantes del día ganó su carrera, a pesar de haber sido estorbada por dos ejemplares a la salida. Por esta infracción fueron multados por los stewards los jockeys E. Rodríguez y Pimienta, el primero en diez pesos y el segundo en cinco pesos. Laura S. fué montado por Pernia que montaba por primera vez y manejó admirablemente al ejemplar confiado a su pericia. Tuvo que arrendarla al principio por que la cerraron, después rodeó el riel por la recta lejana, tomó el mando y sostuvo buen duelo con Wandering Gold para vencer a este por cerca de dos largos. Se nos informa que Laura S. fué vendida ayer por M. Howard a Pepito Tarafa en términos privados.

La última

Pernia se anotó una victoria más sobre Justa Play, la otra debutante de la tarde. Se impuso desde que se dió la arrancada, venciendo el reto inicial de Quidam que se colocó cerca durante los dos primeros furlongs sin que Oscar se viera precisado a mover a dicha yegua. Después cuando al entrar en la recta Chance It vino a acercarse mucho bien dirigida por el Jibarito, Justa Play tenía bastante reserva para mantenerse al frente sin esfuerzo. El tiempo fué muy bueno: 1.13.1-5.

Fesos de handicap.

El secretario de Carreras anunció ayer los pesos asignados para el handicap del próximo domingo en esta forma: Colorit 102; Chance It 108; Deer Leap 110; Pordina 110; Quidam 112; Justa Play 112; Bobb Buston 112; Happy Hopes 114 y Cousin George 117.

EL CORONEL RUPPERT NO DARA EL AUMENTO A LAZZERI Y ROLFE

NEW YORK, febrero 4.—(AP).—Coronel Jacob Ruppert, propietario de los Yankees, se niega terminantemente a aprobar el aumento de sueldo que han pedido los infielders Tony Lazzeri y Red Rolfe, para la próxima temporada. Lazzeri, según se tiene entendido, pide 16,000 pesos para trabajar este año, lo cual representa un aumento de 4,000 pesos sobre su sueldo del año pasado y Rolfe pide 10,000 pesos, que representa un aumento de dos mil sobre su sueldo de 1936.

Al mismo tiempo, Ruppert dice que no tiene ninguna cita con Lou Gehrig para solucionar el asunto de su contrato.

—Llegaron ayer a Lima los futbolistas peruanos que concurrieron al Campeonato Sudamericano jugado en Buenos Aires.

Regatas de yates el jueves

Llegaron ya varios yates americanos que tomarán parte en las justas de star-class

La próxima semana, el jueves 11, darán comienzo en aguas cubanas las grandes regatas internacionales de yachts estrellas, consideradas como las segundas que se celebran en el mundo bajo la égida de la I. S. C. Y. R. A.

Estas justas, iniciadas en el año 1926, han tomado tal incremento, que anualmente todos los clubs ligados a la «Iskayra» se muestran atentos a los resultados.

Rafael Posso, nuestra máxima figura del deporte náutico, tiene preparados los detalles de la oncena semana de barcos estrellas, para la cual existe más entusiasmo que nunca por diversas particularidades.

Una de ellas, es la presencia en las justas del Comodoro George A. Corry, llamado «El Padre de las Estrellas», por ser el propulsor de las estrellitas hace veinticinco años.

Corry, que tiene en la actualidad 74 años de edad, ha escrito a Posso diciéndole que viene dispuesto a competir y salir airoso, como lo hiciera en su «Little Dipper» en el año 1911.

Otro matiz también digno de mencionarse se refiere a la decisión del distinguido yatista internacional señor Enrique J. Conill, de tomar parte en las regatas, aprovechando su breve estancia en la Habana.

Conill, es vicepresidente de la I. S. C. Y. R. A., introductor de los star class en Europa y magnífico skipper, con un bonito record en Cannes, Arcachón, San Sebastián, etcétera.

Barcos Llegados

Ya llegaron los siguiente barcos, propiedad de connotados yatistas norteamericanos, de los cuales ofrecemos número, tripulación y flota respectiva.

Número 202, «Ace», patrón A. Iselín II, grumete E. S. White, flota W. L. I. S. F.

Número 1367, «Jack Rabbit», patrón Paul Shields, grumete C. Shields, flota Peconic Bay.

Número 999, «Shucks», patrón John H. White, grumete señora de White, flota W. L. I. S. F.

Número 1301, «Twin Stars», patrón I. M. Pirie, grumete G. Pirie, flota Lake Michigan Fl.

El próximo domingo llegará en el «Veragua» el «Turtle Star» (568) que será tripulado por el comodoro Edward J. Doyle, patrón, y R. B. Hoffman, de grumete, enarbolando la insignia de la Lake Ontario Fleet (American).

Iselin el Campeón

La figura central de las regatas lo es sin duda Adrian Iselin II, campeón mundial de star class y campeón durante los dos últimos años por el trofeo de Cuba.

Con su famoso barco «Ace», puede que esta temporada el mago de las velas sufra algún contratiempo frente a los skippers del patio.

Iselin arribará el domingo por la tarde.

Otras Noticias

En su oportunidad ofreceremos más detalles de las grandes regatas con relación completa de barcos extranjeros y cubanos, miembros del Jurado, etcétera.

El comodoro Posso está organizando distintos actos en honor de los contendientes, llamados a revestir suma importancia.

Guanabacoa y los Maristas vencieron

De calle se fueron los dos matches intercolegiales de ayer en el floor del Atlético

Los Maristas y los de los Escolapios de Guanabacoa fueron los vencedores en los dos encuentros de basket ball intercolegial efectuados ayer tarde en el floor del Club Atlético de Cuba los que la lluvia permitió efectuar después de haber amenazado toda la tarde y logrando interrumpir el segundo juego faltando solamente 5 puntos para terminar, pero en el cual ya estaban en franca racha los vencedores, que fueron los guanabacoenses.

Los Maristas anotaron 54 puntos a los Sallistas, en el primer encuentro de la tarde, mientras que los discípulos de Canosa solamente llegaban a 26 tantos, habiendo sido dominados durante los cuatro tiempos del match que dieron motivo a Arturo Foyo y Roberto Weiss para distinguirse en sumo grado, anotando entre los dos, 40 puntos para el team que dirige Oscar Fornagueras.

Arellano, Pérez Stable y Llano eran los mejores del conjunto del Colegio De La Salle, que no jugó nada del otro jueves en este match.

Y a segunda hora, la victoria de los guanabacoenses sobre sus rivales de los Escolapios de la Habana, fué con anotación de 36 por 7, no habiéndose, como ya indicamos antes, jugado los últimos 5 minutos del mismo a causa de la lluvia.

Estrade, Rodríguez, Camps, Grau y Name, los cinco regulares de Guanabacoa, jugaron mucho, mientras que Castañeda y Andresito Hoyos eran los mejores de los habanistas.

Mañana habrá juegos también a las 5 y en el floor del Club Atlético de Cuba, siendo el programa completo a ofrecerse el siguiente:

E. Guanabacoa vs. Maristas.
E. Habana vs. La Salle.
Los scores:

GUANABACOA

	Fig.	Fog.	Fc.
F. Estrade, E.	3	0	1
E. Camps, F.	2	1	2
J. Rodríguez, C.	2	0	1
F. Grau, G.	5	5	3
A. Name, G.	2	1	2
R. Rivón, F.	0	1	1
V. Monfort,	0	0	1
P. M. Fernández, G.	0	0	0
Totales	14	8	11

HABANA

	Fig.	Fog.	Fc.
A. Hoyos, F.	2	0	1
I. Castañeda, F.	2	0	3
J. Dieppa, C.	1	0	3
F. Rabeiro, G.	0	0	0
M. Cadrecha, G.	0	0	2
F. Sánchez, G.	0	0	4
J. Rojas, F.	1	2	1
E. López, F.	1	0	1
A. Faget, G.	0	1	1
Totales	7	3	16

Resultado:

E. Guanabacoa. Primer half: 15-|-9. Segundo half: 12-|-0. Total: 36.

E. Habana. Primer half: 0-|-11. Segundo half: 2-|-4. Total: 17.

Referee: M. Díaz. Umpire: R. Argüelles. Anotador: G. Díaz. Cronometrista: J. Fernández.

*

LA SALLE

	Fig.	Fog.	Fc.
E. Arellano, F.	3	0	2
J. Rivas, F.	2	4	1
M. Galdo, C.	1	1	2
C. Llano, G.	1	0	3
E. Pérez Stable, G.	2	1	3
A. Dávalos, F.	1	0	3
J. Fenton, C.	0	0	1
Totales	10	6	15

MARISTAS

	Fig.	Fog.	Fc.
R. Weiss, F.	7	5	2
R. Foyo, F.	2	2	3
J. Alonso, C.	0	0	0
A. Foyo, G.	9	3	3
J. P. Alfonso, G.	1	1	2
A. Llerena, C.	0	1	1
M. Averhoff, G.	2	0	1
F. Hernández, F.	0	0	1
J. Medio, G.	0	0	0
Totales	21	12	13

Resultado:

La Salle. Primer half: 3-|-4. Segundo half: 10-|-9. Total: 26.

Maristas. Primer half: 10-|-11. Segundo half: 17-|-16. Total: 54.

Referee: R. Argüelles. Umpire: M. Díaz. Anotador: G. Díaz. Cronometrista: J. C. Fernández.

BASKET BALL EN LA ASOCIACION CRISTIANA

El «tal Mantilla», que dirige el team rojo dentro del campeonato de la YMCA sigue triunfando. Ayer hizo su segunda salida en la justa de basket de los Cristianos, y calzó su segunda victoria, después de superar al team Blanco que dirige Prego con un score de 33x32.

Un juego efectivo, desplegado en el primer half, marcó la diferencia en el score. Cuando los muchachos de Prego vinieron a levantarse, ya era demasiado tarde.

Piñón, Corrales y Prego jugaron mucho, tratando de impedir la derrota mientras Rajoy se cubría de gloria en el guarding. Del team rojo se destacaron: Riera, Lara, el «tal Mantilla» y Manolo Barrios que anotó 4 goals después de 4.567 tiradas al cesto.

El score:

Team Rojo

	Fig.	Fog.	Fc.
Riera, f	4	0	2
Ginzo, f	3	1	2
S. González, c	0	0	1
Mantilla, g	3	2	0
Barrios, g	4	0	2
M. Lara, c	1	0	3
Totales	15	3	10

Team Blanco

	Fig.	Fog.	Fc.
Rajoy, f	2	0	2
Francisco, f	3	0	2
Piñón, c	3	0	2
Corrales, g	3	3	3
Prego, g	3	1	0
Carrasco, g	1	0	0
Totales	15	4	9

Anotación por halves:

Team Rojo	16	17—33
Team Blanco	12	20—32

Referee: Montes de Oca.

(VEASE más SPORTS y el resultado de los FRONTONES en la Pág. DIECISEIS)

Bajo la lluvia se han celebrado las luchas

Y el público se entusiasmó tanto que soportó el agua hasta el final. Ganó Sabino

Al Ripley tiene un nuevo tema para su créalo o no. Y quien dice ese caricaturista norteamericano, dice también el compañero y tocayo Pedro Laforurcade, que también recuerda en intencionados muñequitos las cosas más destacadas del deporte en Cuba. Anoche, bajo la lluvia que estuvo cayendo, se celebraron las luchas anunciadas en el ring de la Arena Cerveza Cristal. Comenzar el primer bout y empezar a llover, todo fué uno Y lo más particular del caso es que muy pocos fueron los que salieron de grada y del ring side, para acomodar se en poco espacio que hay bajo techo en ese local. La mayor parte de la concurrencia, soportó el chaparrón con una heroicidad digna de mejor causa. Verdad es que, según nos dijeron, porque nosotros fuimos de los pocos que nos metimos en las oficinas y no vimos nada más que un luchador desmayado, que iba en hombros de otros, cuando el primero se dirigía al camerino pidiendo un médico.

Joe Corona, referee.

Como no había referee de luchas, actuó el mismo empresario señor Joe Corona. Estaba el pobre, que parecía que se había caído al mar con ropa ¿Qué pasó? Le preguntamos a Corona y el optimista empresario mexicano nos informó:

En la primera lucha el norteamericano O-Neil le ganó al húngaro Szasz en dos de tres caídas.

En la segunda, Boby Burns, irlandes; le ganó al mexicano Campos Este fué descalificado por usar demasiad violencia.

Y en la tercera y última, el español Gabino Camino derrotó al griego Pete Bastu, que era el que se llevaban a cuestas para el camerino. El que gritaba por un médico, en perfecto español, era Gabino. El sabrá lo que habrá hecho.

A la salida vimos a los entusiastas que parecían pollos mojados, pero no le daban importancia. Salían todos discutiendo las incidencias de los matches. Prueba evidente, si no basta el anotado de que soportaron el espectáculo bajo el aguacero, de que gustaron.

Vamos a ver si para la próxima, nosotros también podemos gozar de ese animado deporte del colchón.

Hoy en Habana Madrid

Sarmiento y Gayarre frente a frente en el partido de más importancia para hoy

Otro programa de gran interés se desarrollará esta noche en el Habana-Madrid, cuya Empresa está empeñada siempre ofrecer el mejor espectáculo y lo está logrando con creces.

Salvador, pelotari que obtuvo el más alto porcentaje de victorias durante el mes de enero último, mostrando ganador franco en la mayoría de las ocasiones que salió a la cancha, probando su valer figura en el match inicial de la noche, acompañado por Unzueta para enfrentarse con Arellano y Girón y con chance bueno el delantero blanco de continuar en su senda de victorias.

En el segundo partido habrá lucha recia y firme. La presencia de Gayarre en lazaga blanca y de Sarmiento en los cuadros alegres del bando contrario asegura una batalla por todo lo alto. Los dos pelotaris están en la cresta de la onda y han de ofrecer uno de sus muchos duelos que vienen interesando profundamente a la afición. Con Gayarre jugará Pascau atleta serio y siempre cumplidor y con Sarmiento Cubota, otro pelotari pundonoroso que sale al asfalto a rendir su mejor esfuerzo en todos los momentos.

En el tercero tendremos otro partido interesante, pues Constante e Izaguirre serán los delanteros y ya en ello se perfila la posibilidad de un combate espectacuar, cubierta la zaga por Vales y Bernal, este un hueso duro d eroer y un compañero eficiente para Izaguirre enel encuentro que comentamos.

Ya están en preparación los magníficos programas de funciones corridas para sábado y domingo próximos.

Programa de la función de esta noche que comenzará a las 8y 30.

PRIMER PARTIDO a 25 tantos:—Salvador y Unzueta, blancos, contra Arellano y Girón, azules. A sacar los primeros del catorce y medio y los segundos del catorce

PRIMERA QUINIELA a 6 tantos:—Salvador, Unzueta, Arellano, Girón, Pascau y Vales.

SEGUNDO PARTIDO a 30 tantos:—Pascau y Gayarre, blancos, contra Sarmiento y Cubota, azules. A sacar ambos del catorce y medio.

SEGUNDA QINUIELA a 6 tantos:—Gayarre, Sarmiento, Constante, Cubota, Izaguirre y Bernal.

TERCER PARTIDO a 30 tantos:—Constante y Vales, blancos, contra Izaguirre y Bernal, azules. A sacar ambos del cuadro catorce y medio.

—Clarence (Ace) Parker, halfback del All American Team firmó ayer un contrato con los Atléticos del Filadelfia y se anunció que reportará al campo de training en la Ciudad de México, el día 18 de este mes. Parker, es outfielder también..

—Pedro Montañez, de Puerto Rico, de 140 libras, noqueó en el segundo round de una pelea celebrada anoche en el Casino, en New York, a Joe La Fauci, de 138 y medio.

—Bill Phebus, pitcher derecho de los Senadores ha devuelto su contrato pidiendo mejorías.

Iglesias venció a México

El delegado cubano defendió con calor la forma de jugar el basket femenino en 1938

PANAMA, febrero 4. (AP).— El congreso técnico de los Cuartos Juegos Deportivos Centroamericanos, reunido aquí, acordó fijar como reglas oficiales para las competencias de basket ball femenino de las próximas competencias Olímpicas de 1936, el código de la Asociación Amateur Americana.

Este representa un triunfo para el delegado cubano, Rafael de J. Iglesias, que batalló tenazmente contra México para lograr que las reglas de las mujeres fuesen las mismas que gobiernan el juego de los hombres.

La delegación Mexicana se oponía, por estimar que esas reglas eran muy severas para mujeres. En el acuerdo tomado, ha quedado establecido que los juegos se desarollarán por quarters y uno de 10 minutos entre halves.

A propuesta del delegado de Cuba, se ha elevado a siete, en lugar de cinco el número de participantes, y al mismo tiempo se ha establecido el sistema de la doble eliminación, sembrándose los equipos que se consideren mejores. Esta siembra se hará de acuerdo con el resultado de los equipos en la primera eliminación. Los delegados de México y Cuba sostuvieron un fuerte debate en relación con este asunto.

El delegado cubano se anotó otra buena victoria cuando derrotó la proposición de Panamá tendiente a celebrar las justas de natación en horas de la mañana. El delegado cubano pidió que se efectuasen de noche y triunfó, después de convencer a distintos delegados. Las reglas de la Federación Internacional de natación fueron aprobadas para los eventos, dejándose las de diving para un estudio.

Cuando se discutió en la forma en que han de jugarse los encuentros de tennis la delegación de Panamá quiso que los matches no se efectuasen más en courts de arcilla, pero el delegado cubano se opuso, por estimar que los atletas cubanos están más acostumbrados a los courts de arcilla. El Congreso decidió dejar este asunto para mañana.

Pilas EVEREADY

• mayor brillantez
• duran más

LAS PREFERIDAS

Nº 950 EVEREADY EXTRA LONG LIFE BATTERY NATIONAL CARBON CO. Inc.

RESULTADO DE LAS CARRERAS DE AYER

Dia 3 FEBRERO 4 1937 Tiempo CLARO Track FAST

ARRANCADAS DESDE "STALL GATE" (GATERA)

114 ORIENTAL PARK, CUBA — PRIMERA CARRERA 5 Furlongs — 4YO&Up — Premio $150 Reclamable

Ind	Horses	W	PP	St	¼	½	¾	Str	Fin	Jockey	eq to $1 st
102	Hopi	107b	4	2	1¹	1¹	1¹½	1no	F	Fernandez	2 60
934³	Evening Chmes	107	5	5	5³	4nk	4¹	2²	J	M Contino	
944	Diplomatic	*99b	6	3	4²	3½	3¹½	3¹	J	Monroy	
952	Blue Bubble	112b	3	4	2hd	2¹½	2¹	4¾	E	Rodriguez	
968⁴	Keltner	112b	7	6	6³	6³	6³	5¹	A	J Fernandez	
913	M. Stewart	107b	1	1	3½	5³	5²	6³	J	Claege	
968³	Disruption	*102	2	8	7½	7³	7¹⁰	7¹²	J	Roca	
802	Gradivus	109	8	7	8	8	8	8	A	F Martinez	

P 3:13 Off 3:16 Time 24 48 4-5 1:02

Valor $105—Robmart Stable ch m 5 Morvich—Sun Affinity Arrancada BUENA Gano BAJO LATIGO Segundo IGUAL Hopi listo en la arrancada dispuso de Blue Bubble y duro lo preciso Evening Chimes por fuera hubiera ganado en unos saltos mas Diplomatic siempre de los primeros hizo un buen esfuerzo Blue Bubble se agoto persiguiendo al leader Disruption no tuvo velocidad en ningun momento

Precio de Reclamo Ganador $300

Hopi 7 20 3 40 3 20 Evening Chimes 4 20 3 60 Diplomatic 10 40

115 ORIENTAL PARK, CUBA — SEGUNDA CARRERA 5 & 1-2 Furlongs — 4YO&Up — Premio $150 Reclamable

Ind	Horses	W	PP	St	¼	½	¾	Str	Fin	Jockey	eq to $1 st
101³	Distinct	106	7	5	5¹	3¹	2½	1½		J Hidalgo	0 90
100	Ulverston	110	5	1	2¹½	2½	1¹½	2²		J Gonzalez	
108	Aunt Carol	102	1	3	6½	7³	3²	3²		V Nodarse	
107²	Fair Brand	110	3	6	7⁴	5¹	4⁴	4⁵		F Perez	
971	Weatherproof	110	2	4	8	8	6³	5¹½		E Viera	
108	Staracene	105b	6	8	4½	6½	7²	6³		J Roca	
979	Netie Pebbles	105b	8	7	3½	4nk	8	7³		M Martinez	
580	Pharhaste	110b	4	2	1hd	1hd	5½	8		AFMartinez	

P 3:40 Off 3:42 Time 24 2-5 49 1:09 2-5

Valor $105—Eulalia Stable b m 6 Dodge—Quality Arrancada BUENA Gano BAJO LATIGO Segundo IGUAL Distinct se movio con vigor por fuera de los leaders y supero a Ulverston Este lucho con Pharhaste hasta someterlo pero flaqueo al final Aunt Carol fue ligeramente estorbada en el poste del octavo Pharhaste demostro velocidad inicial Staracene corrio muy despistada

Precio de Reclamo Ganador $200

Distinct 3 80 3 00 2 40 Ulverston 7 00 3 60 Aunt Carol 3 60

116 ORIENTAL PARK, CUBA — TERCERA CARRERA 5 & 1-2 Furlongs — 4YO&Up — Premio $150 Reclamable

Ind	Horses	W	PP	St	¼	½	¾	Str	Fin	Jockey	eq to $1 st
972²	Gertrude S.	107b	3	5	7⁵	4½	3¹½	1⁴		V Nodarse	3 40
109⁴	Shadowgraph	114b	5	1	2¹	2¹	2¹	2¹½		A F Martinez	
978⁴	Sun Vestal	109	2	3	3¹	3¹	4³	3½		M Martinez	
109	Little V.	114b	1	2	1³	1nk	1hd	4hd		A J Fernandez	
109	Oakwood Belle	107	6	4	4¹	6³	5½	5¹½		F Fernandez	
104	Miss McGluke	109b	7	6	5¹	5¹	6³	6³		R Rega	
956	My Card	*104	4	8	8	8	7³	7⁶		J Monroy	
944⁴	Dim

SPORTS :: MAS SPORTS

Miramar Yacht Club y Vedado jugarán con Miami al soft ball

El equipo estelar del Maimi Beach celebrará distintos encuentros con los mejores teams femeninos de la ciudad. El basket comenzará el martes, 16, en el floor del Cubaneleco

Miramar Yatch Club y Vedado Tennis serán los clubs adversarios del Miami Beach All Stars en los dos encuentros de soft ball que figuran en la próxima serie internacional femenina, que comenzará el martes 16 del presente mes en el floor del Cubaneleco con el encuentro entre las lindas baskebolistas del San Carlos y las no menos bellas floridanas.

Ultimados los detalles con el Vedado Tennis Club, el cómodo y magnífico parque de base ball de los Marqueses será escenario de los dos encuentros de soft ball que se efectuarán el sábado 20 y el domingo 21 en horas de la tarde, comenzando ambos encuentros a las tres en punto.

Las caleteras del Miramar Yacht Club serán las adversarias de las floridanas en el encuentro del sábado, batiéndose estas con las marquesitas del Vedado Tennis en el desafío del domingo. Dos bellas copas serán disputadas en estos partidos, los primeros internacionales que se efectuarán en el soft ball femenino y, también, los primeros que en Cuba se brindarán oficialmente, ya que hasta el presente los juegos de este sport han sido meras exhibiciones en que han intervenido estos dos clubs y las atléticas que comanda Gustavo García Navarro.

Cardona, manager de las azules del Tennis, está muy esperanzado en conquistar la victoria y ayer mismo nos aseguró que su team estaba listo para dar una magnífica demostración frente al team de Miami Beach. Según el diligente mentor de las Marquesitas, el line up que presentará será el siguiente:

Poupee Puig, catcher; Adda Dopico, pitcher; Ofelia Salas, primera base; Nena Angulo, segunda base; Berta de Cárdenas, tercera base; Carlota Toñarely, short stop; Marta Manrara, right short; Virginia Galán, left field; Nena Ariosa, center field y Manón Toñarely, right field. Suplentes: Mignón Puig y Elena Castelanos.

Otra bella floridana.

Según noticias recibidas de Miami Beach, en el All Stars que comanda Marion Wood, Nina Sirdsong no disfrutará el privilegio de ser la mujer más linda del conjunto, ya que en él también viene Margaret Jenkins, cuyo tipo, contrastando con el de la platinada Nina es, sin embargo, de una belleza sin igual.

Margaret Jenkins es alta, de negrísimo pelo y ojos azules, tiene una figura, según dice Marion, parecida a la de Mae Gimbert, que tanta admiración despertó en el pasado viaje del Miami Beach a la Habana.

Varios acompañantes vienen con el Miami Beach, siendo unos de ellos los esposos Hooper, ricos comerciantes de Miami Beach, que diseñaron los ultra modernistas trajes que estrenarán las floridanas en la Habana y que, según noticias que tenemos, constituyen un modelo verdaderamente 1937.....-

La serie comenzará, como ya hemos anunciado el martes 16, jugando el San Carlos contra el Miami. El miércoles 17 las telefonistas harán frente a las floridanas y los tres últimos matches serán contra el segundo y primer lugar del campeonato senior, discutiéndose en los últimos partidos una bella copa donada por Carteles. Además se está proyectando ofrecer varios primeros juegos, tres de ellos a base de equipos colegiales contra las americanas, que esperamos poder confirmar dentro de poco.

Y como si todos estos atractivos fueron pocos, tenemos la consagración de las basketbolistas cubanas, donde se seleccionará el mejor all stars de todas las épocas y para el cual ya los cronistas están emitiendo opiniones. Hasta el momento: Consuelo Batista, Cuca Gómez Roca y Rosita Vega aparecen elegidas por todos los partidos.

GASTAÑAGA SACO A SU RIVAL POR LAS SOGAS CON UN FUERTE GOLPE

TAMPA, Florida, febrero 4. (AP)—Isidoro Gastañaga, boxeador vasco, se anotó esta noche una sensacional victoria sobre Joe Lipps, protegido de Dempsey, al noquearlo, sacándole por encima de las sogas del ring, en el segundo round de una pelea señalada a diez.

En el primer round Gaztañaga envió a su contrario a la lona por el conteo de nueve y en el segundo, antes de salir por entre las cuerdas, había caído ya por el conteo de ocho segundos.

Pineda es líder al bate

Pineda, Nápoles y Aguilar son los primeros hitters en la jornada de los semiprofesionales

El batting individual del Campeonato Semi-profesional es el que damos a continuación, permaneciendo Ricardo Pineda, del Guanabacoa, de leader de los bateadores.

L. Aguilar del Regla, es el primero de los empujadores.

Los números:

Batting Individual

	V.	C.	H.	CE	Ave.
R. Pineda, G.	46	7	21	11	.456
W. Nápoles, R.	49	11	22	9	.448
L. Aguilar, R.	58	19	25	18	.431
A. Cepero, C.	41	9	17	12	.414
D. Rodríguez, C.	56	17	23	4	.410
V. Muñoz, R.	50	5	19	7	.380
J. Olmo, R.	25	5	9	4	.360
T. de la Noval, G.	50	11	18	14	.360
R. Vázquez, R.	40	9	14	3	.350
J. Cárdenas, G.	21	7	7	3	.333
Y. González, C.	54	14	18	12	.333
G. Sotolongo, C.	58	8	19	14	.327
B. Fernández, R.	28	5	9	5	.321
A Cardoso, G.	35	6	11	7	.314
A. Calderón, C.	55	15	17	12	.309
W. Fernández, C.	59	13	18	5	.305
J. Jorrín, C.	17	4	5	6	.294
F. Solano, G.	58	8	17	16	.293
M. Morera, R.	28	5	8	4	.295
V Larrinaga, R.	49	12	14	7	.285
M. Sotomayor, R.	64	7	18	10	.281
C. García, C.	18	7	5	1	.277
B Garriga, G.	22	4	6	1	.272
J. Carbaleiras, R.	51	8	13	5	.254
F. Miralles, C.	32	5	8	3	.250
J. Cartaya, C.	20	3	5	2	.250
R. Alvarez, G.	56	8	13	7	.232
R. Díaz, C.	26	4	6	1	.230
J Alfonso, C.	53	11	12	8	.226
C. M. Castillo, G.	32	8	7	3	.218

Estado de los Clubs

	G.	P.	Ave.
Guanabacoa	12	8	.600
Regla	11	9	.550
Cuba	10	9	.473

Batting Colectivo de los Clubs

	V.	C.	H.	Ave.
Regla	549	109	167	.304
Cuba	530	109	159	.300
Guanabacoa	516	097	139	.269

Fielding Colectivo de los Clubs

	O.	A.	E.	Ave.
Guanabacoa	376	185	49	.931
Cuba	394	217	50	.924
Regla	392	196	53	.917

LABAT Y MENDIZABAL CONTRA OCHOA Y PACO EN EL ESTELAR DE ESTA NOCHE EN LA CANCHA DEL FRONTON JAI-ALAI

Irigoyen y Goitia ganaron en el segundo de ayer. Gran programa para hoy. Mucha concurrencia asistió a presenciar la gran función en el Palacio de los Gritos. Los pagos fueron buenos

El magno homenaje que se efectuará el jueves once de febrero en el frontón Jai Alai, en honor de Emilio Eguiluz ha de ser un acontecimiento deportivo, ya que se han de encontrar en ruda batalla una pareja de la calidad de Eguiluz y Gutiérrez y un trío español que lleva por base nada menos que a Elizondo. Este partido ha de resultar sensacional y no se ha de quedar un fantico sin cerlo.

Dada la rivalidad existente será el Intendente Salsamendi, un pelotari que jugó aquí en los tiempos famosos de la pelota, con brillante actuación.

Como ya se ha dicho, los palcos se han agotado y las canchas especiales las tiene el doctor Cartaya, al precio de dos pesos.

La música que amenizará la monstrua función, es una orquesta de agraciadas señoritas.

A todos los que tengan reservadas localidades, se les avisa que se les aguarda hasta el día 8.

ANOCHE

En el estelar hubo suspensión por parte de Malluquiza, apenas comenzada la lucha.

Después Irigoyen y Goitia, le ganaron de calle a Argárate y Maguregui. Estos no dieron una en todo el trayecto.

te y la segunda de Iturriaga, que La primera quiniela fué de Argárapagó más de catorce pesos.

ANOCHE

PRIMER PARTIDO

	Tantos
Aguiar y Escarza, blancos	19
Martín y Goyo, azules	22

gándose el 50 por ciento TAOINNNN

Ganadores: AZULES. (Se suspendió por indisposición de Aguiar, pagándose el 50 por ciento).

PRIMERA QUINIELA

	Tantos	Pagos
1—Paco	0	$ 5.37
2—Maguregui	2	9.13
3—Irigoyen III	3	2.99
4—Malluquiza	0	4.93
5—Eguíbar	0	4.68
6—Argárate	6	7.61

Ganador: ARGARATE. Pagó a:

7.61

SEGUNDO PARTIDO

	Tantos
Irigoyen y Malluquiza, blancos	5
Argárate y Maguregui, azules	4

Ganadores: BLANCOS. (Se suspendió por indisposición de Malluquiza, pagándose el 50 por ciento).

PARTIDO ADICIONAL

	Tantos
Irigoyen III y Goitia, blancos	30
Argárate y Maguregi, azules	22

Ganadores: BLANCOS.

SEGUNDA QUINIELA

	Tantos	Pagos
1—La Paz	4	$ 5.55
2—Iturrino	3	13.13
3—Labat menor	4	3.14
4—Recalde	1	3.70
5—Hugues	3	3.80
6—Iturriaga	6	14.45

Ganador: ITURRIAGA. Pagó a:

14.45

SEGUNDO PARTIDO

	Tantos
Iturrino y Hugues, blancos	18
Recalde e Iturriaga, azules	25

Ganadores: AZULES.

PROGRAMA OFICIAL PARA LA FUNCION QUE SE CELEBRARA ESTA NOCHE

(A LAS 8 Y MEDIA)

PRIMER PARTIDO, A 30 TANTOS: Millán y Alvarez, blancos, contra Onaindia II y Barrutia, azules. A sacar los primeros del cuadro 9 y medio y los segundos del cuadro 10, con ocho pelotas finas.

PRIMERA QUINIELA, A 6 TANTOS: Barrutia, Ulacia III, Onaindia II, Goyo, Deva y Garramiola.

SEGUNDO PARTIDO, A 30 TANTOS: Labat menor y Mendizábal, blancos, contra Ochoa y Paco, azules. A sacar ambos del cuadro 10, con ocho pelotas finas.

SEGUNDA QUINIELA, A 6 TANTOS: Salazar, Mendizábal, Paco, Ochoa, Labat menor y La Paz.

FUE SUSPENDIDO EL ENCUENTRO DE GUINES Y EL VILLA CLARA T.

El encuentro que estaba señalado para ayer noche en el floor del Colegio Presbiteriano de Güines entre los conjuntos de dicho plantel de enseñanza y los muchachos del Villaclara Tennis Club, tercer match de la serie final del junior de la Liga Social fué suspendido a causa de la lluvia caída ayer tarde y noche sobre esta provincia, pues pese a los esfuerzos que se hicieron para celebrar este encuentro, fué imposible ello.

Y por eso esta noche se ha de efectuar el mismo, siendo como estaba indicado para ayer escenario del mismo la villa de Güines y el floor del Colegio Presbiteriano a las nueve y media de la noche.

Y los dos encuentros que estaban señalados para efectuar en la Habana, hoy y mañana se jugarán mañana sábado y pasado domingo.

Habana-Madrid

RESULTADO DE LA FUNCION DE ANOCHE

PRIMER PARTIDO

	Tanto
Arellano, Vales, blancos	25
Salvador, Girón, azules	19

Ganador: blancos.

PRIMERA QUINIELA

	Tantos	Pagos.
1—Arellano.	2	9.01
2—Vales	6	2.81
3—Salvador.	2	1.45
4—Girón	4	1.32
6—Oscar	4	3.21

Ganador: Vales.

SEGUNDO PARTIDO

	Tantos.
Montes m, Carlos, blancos	30
Federico, Aníbal, azules.	20

Ganador: blancos.

SEGUNDA QUINIELA

	Tantos.	Pagos.
1—Montes menor.	0	3.46
2—Carlos.	1	2.55
3—Aníbal	6	1.73
4—Azpeitia	1	1.86
5—Vega	2	3.46
6—Bernal	0	3.72

Ganador: Aníbal

TERCER PARTIDO

	Tantos.
Vega, Azpeitia, blancos	30
Oscar, Bernal, azules	28

Ganador: blancos.

—Willis Hudlin, pitcher de los Indios del Cleveland envió un telegrama a los dueños del Club diciéndole que no está satisfecho con los ofrecimientos que le han hecho y que no está dispuesto a firmar.

FUE SUSPENDIDO EL BASKET POR LLUVIA

Los matches de basket ball anunciados para anoche fueron suspendidos por la lluvia. No pudo jugarse el encuentro de la Liga Social, ni el choque femenino anunciado para el floor del Atlético, entre los fives del Cubaneleco e Hispano.

Probablemente este último se brindará mañana sábado.

LIGA NACIONAL DE BASE-BALL PROFESIONAL

Batting

	V.B.	C.	H.	R.	Ce	Ave
S. Clara	2.099	335	599	55	292	286
Marianao	1.953	285	547	58	247	280
Habana	1.974	281	514	18	242	260
Almendares	2.053	285	519	34	246	253

Fielding

	O.	A.	E.	Ave.
Marianao.	1.515	734	91	961
Almendares.	1.589	780	112	955
Habana.	1.533	789	121	950
Santa Clara	1.616	770	127	950

Pitching

	J.	C.	G.	P.	Ave
R. Brown, SC.	25	21	20	3	869
S. García, M.	10	8	6	2	750
B. Rossell, H.	17	8	9	3	750
R. Bragaña.	15	10	8	4	667
J. Eckelson.	5	3	2	1	667
F. Martínez.	10	1	2	1	667
G. Torres, H.	17	1	3	2	600
L. Salazar, A.	8	5	4	3	571
M. Dihigo, M.	27	19	11	10	524
M. Fortes, M.	9	4	2	2	500
A. Luque, A.	7	1	2	1	500
J. Montero.	2	1	1	1	500
S. Ruiz, H.	6	0	1	1	500
Alberto Torres, H.	12	1	1	1	500
Ardo. Torres, SC.	13	0	1	1	500
R. Fernández, A.	25	12	8	9	471
J. Comellas, SC.	15	3	5	7	417
L. Tiant, H.	25	7	6	10	375
T. de la Cruz, H.	22	6	6	10	375
O. Campos, M.	11	1	2	4	333
L. Forbes, SC.	19	5	3	6	333
L. Dula, A.	16	3	4	8	333
M. Rodríguez, SC.	17	4	3	8	273
H. Díaz, A.	16	2	2	6	250

HAGA QUE SUS VIAJES SEAN UN PLACER EFECTUANDOLOS EN LOS

"OMNIBUS DE CAMAGUEY"

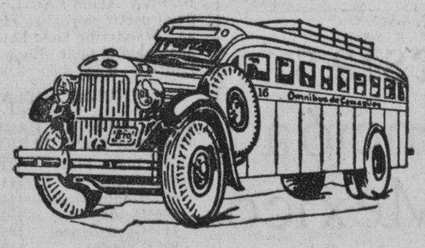

Disfrutando de las comodidades y seguridad que le brindan sus carros, equipados con los ultimos adelantos en cuanto a transporte se refiere.

Asientos reclinables, convertibles en literas.
Frenos de aire de alta potencialidad
PERSONAL EXPERTO

Ocho salidas diarias para Camagüey, Holguín y Santiago.
Dos salidas para Cienfuegos

INFORMES Y RESERVACIONES DE ASIENTOS: M-1715-4838.

SEGURIDAD -- CONFORT -- HORARIO FIJO

HOSPEDESE EN EL HOTEL PASAJE

El Rayo de la Muerte está ya en uso de aniquilar organismos inferiores

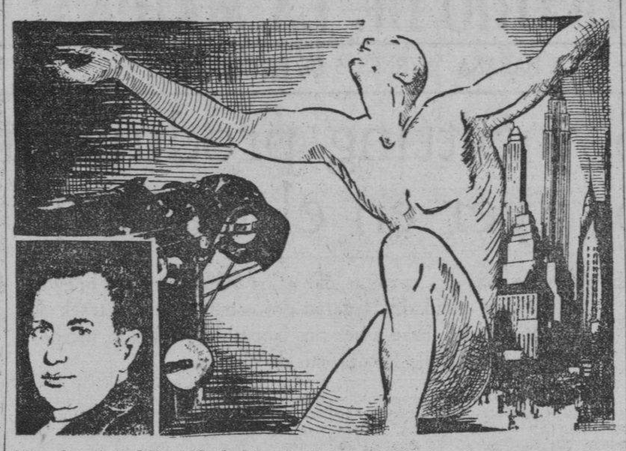

Alegoría sobre el Rayo de la Muerte (dibujo de Cárdenas) que una escritora francesa asegura está ya descubierto por Alemania para usos en la guerra. Sobrepuesto, el doctor Galdstone que se pregunta si la Ciencia no ha creado nuevos y más graves problemas a la Humanidad y la está empujando a una bancarrota moral.

La lámpara esterilizadora puede ser una bendición para los países cálidos. Hay rayos que producen anemias y la onda de 15 metros puede vencer a una multitud deprimiendo su espíritu. Hertz, D'Arsonval, Essau, Tesla, Longoria, James y Lawrence y su contribución al estudio de las enegías que matan a la distancia.

Por el Dr. Julio CANTALA.

¿Tiene Hitler el Rayo de la Muerte?

Genovieve Tabouis muy autorizada comentadora de asuntos políticos en las columnas del diario parisién L'Oeuvre dice en un artículo publicado el día 11 de este mes, que Alemania ha desarrollado dos nuevos elementos destructivos: una Niebla Artifical y un Rayo de la Muerte. Dícese también en este artículo, que la fuente de energía de estos inventos, está colocada en Voralberg (Austria). Este rayo de la muerte, es capaz de fundir metales a unos 500 metros de distancia y detener tanques y aeroplanos a considerable distancia.

De Hertz a los profesores D'Arnoval y Essau

Los famosos «rayos de la muerte» vuelven a ocupar la atención del mundo entero. Unas veces como protectores de nuestra salud, otras como futuros destructores de nuestras vidas. En el primer caso, ya «han sido reconocidos oficialmente» en Inglaterra. La «Radio Society» de Londres ha organizado un departamento de bacteriología cuyo fin es aplicar las ondas cortas en la destrucción de insectos y microbios que amenazan nuestros alimentos. Todo el mundo sabe que el principio de los «rayos de la muerte» está en el manejo de estas ondas ínfimas que manipuladas de cierta manera, ocasionan la destrucción de la materia viva. Desde que Hertz por los años de 1890 descubrió sus célebres ondas de alta frecuencia, los sabios del mundo entero lo mismo se preocuparon de descubrir el enimga del cáncer que se dedicaron a encontrar la manera de utilizar estas ondas para matar a sus semejantes. Más tarde la perfección de los aparatos originaron la «onda corta» y el profesor D'Arnoval en Francia mucho antes de la Guerra Mundial, hizo los primeros experimentos con esta clase de energías, para matar algunos insectos de pequeño tamaño. En la Universidad de Iena en el año 1929, el profesor Essau utilizó por vez primrea las ondas cortas para matar con éxito unas cuantas ratas.

El Rayo del Dr. Longoria

Estos trabajos iniciaron una «fiebre mortífera en casi todos los países y los resultados han sido guardados con el mayor secreto. En los Estados Unidos se hizo célebre el «rayo de la muerte» descubierto por el médico español doctor Antonio Longoria. En el mes de junio del año 1934 la Sociedad Americana de Inventores se reunió en Omaha (Nebraska) y en esta asamblea el galeno español usó una especie de reflector con el que pudo matar a unos cien metros de distancia palomas, ratas y conejos. La Policía Secreta intervino en Omaha. Los departamentos de Justicia, los del Ejército y la Marina, resolvieron que esa clase de experimentos no podían realizarse y el Dr. Longoria decidió abandonar sus experimentos destruyendo su máquina y guardó en el mayor secreto el principio científico en el que basaba su invención.

Tesla y su Barrera Eléctrica

En el mismo año el día 11 de julio, el famoso físico Tesla cumplía 78 años de edad. El venerable inventor, ya era muy conocido por sus trabajos de comunicación inalámbrica anteriores a los de Marconi, y sobre todo por su descubrimiento de la corriente polifásica. Al celebrar su onomástico, dijo que ya tenía inventado un «rayo eléctrico» que proyectado sobre un Regimiento a 200 millas de distancia, lo aniquilaba y que también podía carbonizar a cualquier aeroplano. Según el mismo Tesla, el inconveniente de su invención, radica en el control de grandes potenciales eléctricas de forma que más bien serviría como arma defensiva o muralla eléctrica que obstaculizaba el avance de los ejércitos invasores.

En la General Electric

Esta «rayo-manía» experimental, produjo otra porción de resultados interesantes. Por ejemplo en San Francisco, Harry Fleur inventó un «rayo frío» que al decir de la prensa atravesaba las murallas. En Colorado, Ivan Taylor constructor de «radios caseros», encontró un rayo mortífero que aniquló a todas las moscas y cucarachas de la vecindad. Elman Myers, de Nueva York, descubrió una «luz fría» que ocasionó, al decir del inventor, una persecución de ciertas potencias Potencias extranjeras y como hecho de crédito científico indiscutible, están los trabajos de los doctores Brientein y Scott discípulos del famoso «mago» Steinmetz que en los Laboratorios de la «General Electric» originaron un rayo que atravesaba los metales. La imaginación popular excitada, por las conmociones políticas de Europa, sueña con esta clase de armas infernales y se olvida de que Arquímedes en Sicilia usó de sus famosos espejos para incendiar la escuadra enemiga proyectando sobre ella rayos solares de gran intensidad como se espera lo hagan ahora los ejércitos de Mussolini, Hitler o Stalin.

Los Baños Eléctricos Reemplanzando al Desinfectante

En Inglaterra, donde aún la ciencia tiene más realidad, la «Radio Society» ha comenzado a emplear los rayos mortíferos en los grandes depósitos de trigos y carne que se almacenan en caso de una futura guerra mundial. La onda corta no afecta a estos alimentos y sin embargo acaba con todos los gérmenes que res. En Nueva York nuestros alimentos tienen una nueva protección gracias al Dr. Robert E. James de los Laboratorios de la «Westinghouse» el cual ha descubierto una irradiación producida por una lámpara que él llama «Sterilamp» y que en un momento esteriliza cuanto cuerpo esté bajo su acción. Esta lámpara consiste en varios tubos en los que están en incandescencia ciertos gases que producen rayos de una acción germicida e insecticida. La aplicación más inmediata de este invento ha sido sobre las carnes. Los métodos clásicos de conservación han sufrido un gran cambio y sobre todo la refrigeración de alimentos será dentro de poco desterrada. El Dr. James irradia cada cierto tiempo los alimentos guardados bajo la temperatura normal y en virtud de este «baño luminoso» se conservan por un tiempo bastante largo hasta que de nuevo deben ser esterilizados. Con este método la conservación de los quier modesto vendedor aún en los alimentos estará al alcance de cualquier modesto vendedor aún en los climas más cálidos, en donde a veces el mantenimiento del sistema de refrigeración es costoso y no se puede pagar por la poca utilidad que deja la venta de carnes, frutas y pescados.

Como Mata la Onda Corta

Donde indudablemente radica el secreto de ese «rayo de la muerte» que con tanta ansiedad la humanidad espera, es en la citada onda corta. Se sabe de una forma definitiva que la acción de esta onda sobre un mamífero tiene varias fases. Primero ocasiona lo que en Física se llama el «efecto de Joule» o sea el aumento de la temperatura como si se tratara del paso de una corriente eléctrica. La temperatura de la sangre como es lógico también asciende. El corazón aumenta en sus latidos. Existe una gran congestión en las extremidades y en la cabeza. Se originan hemorregias en el cerebro y de forma experimental se produce la muerte por la parálisis del músculo del corazón. Lo más interesante en la acción de estas ondas cortas es que tienen una selección sobre los tejidos del cuerpo humano en donde abunda el fósforo. Si estas ondas cortas se hacen muy pequeñas, tan diminutas como las ondas llamadas «ultra cortas sonoras», originan sobre las células del organismo una especie de «explosión. Ahora bien, al conocer de forma experimental estos fenómenos, los investigadores y «soñadores» que buscan el rayo de la muerte, sólo tienen que resolver el problema de poder concentrar estas ondas en un punto determinado y darles gran cantidad de energía.

La Onda de 15 Metros Puede Destruir la Moral de un Ejército

Se sabe también de forma definitiva que la onda por ejemplo de 15 metros tiene una acción selectiva sobre el sistema nervioso. Una hora bajo su influjo ocasiona angustia, nerviosidad y complejo de inferioridad. El problema pues sería bañar a un país enemigo con una catarata de esta clase de ondas e incluso cambiar la psicología de sus habitantes. De un país heroico, nacionalista y guerrero podríamos hacer una Nación de pesimistas derrotados previamente por ese complejo de inferioridad. Hay otras energías de esta naturaleza que ocasionan la destrucción de la sangre porque matan los glóbulos rojos y los blancos. No hace muchos días que casualmente el doctor Lawrence de California, colaborador del famoso Milliken, se dió cuenta que bajo la acción de esos grandes voltajes que él uso para espachurrar átomos, algo ocurría a las ratas que estaban en las proximidades de estas potencias. Los exerimentos demostraron que sólo unos minutos de un «baño» de esta naturaleza (diez millones de neutrones) ocasionaban en el animal úlceras y un descenso enorme de los glóbulos rojos cuya cifra ocasionaban la muerte.... ¡Los ejércitos destruídos por la anemia! fué el comentario inmediato de los que sueñan con el rayo letal.

El Proyecto Científico y la Bancarrota Espiritual

Así la ciencia se vuelve «amoral». La ética de Sócrates la desconoce y aún los principios cristianos los olvida. El doctor Iago Galdstone, secretario del «Bureau» de Información de la Academia de Medicina pronunció hace pocos días una conferencia en el American Institute de Nueva York cuyo tema versó sobre «Lo que cuesta el Progreso Humano». Fué una crítica sobre la acción destructiva de la ciencia cuyo tema también nosotros hemos comentado en artículos publicados en este diario. El doctor Galdstone dijo que el avance científico ha originado una «bancarrota» espiritual. «Hemos eliminado muchas plagas, pero hemos creado otras, como por ejemplo los cesantes, el trabajo monótono, los alimentos sintéticos, el ruido, el polvo y la manía del triunfo en la vida. La ciencia no sólo ha fracasado en la solución de los problemas más humanos sino que todavía los ha agravado». «La ciencia dijo el conferencista, llegará a destruir si no toma una nueva ruta que esté en armonía con el espíritu humano». Y al oir estos comentarios nos recordamos de esa onda de 15 metros de longitud que origina neurasténicos y conduce hasta el complejo de inferioridad. La «metropoli» de hoy día está llena de ondas inalámbricas que actúan sobre nuestros organismos y obran como si fueran un contínuo rayo letal.

CRONICA CATOLICA

ACTOS CATOLICOS QUE SE ANUNCIAN PARA MAÑANA EN LAS DIVERSAS IGLESIAS

En la iglesia de la Merced

Solemne novenario a Nuestra Señora de Lourdes con el siguiente programa: A las ocho y media de la mañana, misa rezada, rosario y ejercicio de la novena.

A las 5:30 de la tarde, exposición Santo Rosario, ejercicio de la novena bendición, y reserva.

En la iglesia de San Francisco

El Primer Turno de la Sección Adoradora Nocturna, celebra la Vigilia mensual del actual mes de febrero, la cual se aplica en desagravio de la ofensas que S. D. M., recibe en los días de Carnaval.

A estas Vigilias de desagravio, pueden asistir los adoradores de otros turnos.

Se ajustará al siguiente programa: A las diez de la noche exposición del Santísimo Sacramento que será velado por los adoradores hasta las cinco de la mañana, que se celebrará la misa, comunión, bendición, reserva, y retirada de la Guardia.

El Jubileo Circular

En la glesia de las Madres Ursulinas, el Jubileo Circular.

La exposición después de la última misa qce se celebre en esta iglesia.

La reserva a las cinco p. m.

En los demás templos

Santo Rosario, lectura espiritual, Visita a Jesús Sacramentado y Salve cantada.

M I Archicofradía del Santísimo Sacramento. Erigida en la iglesia parroquial de Nuestra Señora de Guadalupe. Hoy Nuestra Señora de la Caridad

En cumplimiento de lo dispuesto en el artículo 89 del reglamento que rige a esta Corporación, se cita para la Junta General Ordinaria, en segunda convocatoria que bajo la Presidencia del Excmo e Ilmo señor Obispo Diocesano, o su Delegado tendrá efecto a las ocho y treinta de la noche del día 6 mes de febrero, en el salón de actos de esta Corporación en la que se observará el siguiente orden.

1. Lectura del acta de la Junta anterior.
2. Balance de Tesorería.
3 Memoria de los trabajos realizados.
4. Informe de la Comisión de Glosa nombrada en la Junta anterior y nombramiento de la que ha de examinar en el corriente año.
5. Comunicaciones y mociones presentadas con anterioridad a la Directiva.
6. Asuntos Generales.

Lo que de orden del señor rector comunico a usted, rogándole su puntual asistencia.

Habana, 2 de febrero de 1937.

Francisco Moreno.
Secretario.

Mons. Zubizarreta escribió otra hermosísima página más en la historia de la Iglesia en Cuba

Este insigne Arzobispo de la Iglesia acaba de escribir otra página más en la historia católica de Cuba; página imborrable, que recordará siempre a los cubanos y al mundo entero el gran Congreso Eucarístico Diocesano de la Coronación de la Santísima Virgen de la Caridad en la indómita capital de Oriente, oajo los auspicios y dirección de este célebre hijo de la Orden Carmelitana.

Le hemos llamado el «Arzobispo de la Caridad del Cobre», porque debido a su cariño, primero a la Madre de Dios y después a Cuba, ha logrado demostrar con las obras que posee tituosl suficientes para ser denominado con este nombre que tan bien le cuadra.

Ahí está la gran Basílica del Cobre, preciosa joya arquitectónica en cuyos fundamentos y esbeltas torres depositó el preclaro Carmelita sus afanes, su dinero y lo que más vale: su amor a la «Morenita del Cobre». Ahí está la nueva y resplandeciente corona, rico joyel de pedrería y obra maestra, no tanto engarzada con perlas y brillantes como esmaltada con las ricas preseas del celo más ardiente de un pueblo eminentemente católico y mariano, que en el día 20 de Diciembre del año pasado, por manos del sabio Arzobispo de Santiago es solemnemente coronada ante las aclamaciones de cien mil almas y ante los entusiasmos de una multitud que aplaude, llora y ríe de ternura formando un espectáculo tan grandioso y arrebatador, cual nunca se ha conocido en esta bella isla.

Desde que a principios del año 1922 monseñor Zubizarreta tomara posesión de su Arzobispado en Oriente, ese pueblo no ha dejado ni por un momento de identificarse con los sentimientos y consejos de su Prelado quien, con una intuición certera y con una prudencia realmente admirable, se ha sacrificado con heroismo y ha puesto al servicio de la Religión y de la Patria sus altos valores intelectuales y morales. Santiago de Cuba le debe mucho a ese virtuoso Arzobispo y hoy cifra en él sus esperanzas y se siente orgulloso de tenerle en su sede episcopal, lleno de años, es verdad, pero todavía con energías sobrehumanas, ostentando un bien merecido título del «gran Arzobispo de la Caridad del Cobre».

En la fecha del 20 de Diciembre de 1936 celebró Mons. Valentín sus Bodas de Oro sacerdotales, fecha en que fué aclamada por miles de fieles que asistieron al Primer Congreso Eucarístico Diocesano, y al acto solemne de la Coronación Nacional de la Virgencita del Cobre. En ese día se pusieron a prueba todos los valores espirituales y todas las energías de un Prelado, que con paso firme y gallarda majestad escala las gradas del trono de la Virgen para coronarla con la preciosa diadema de Reina y Madre de los cubanos, llevando hasta el trono donde ella mora, los amores, las creencias de un pueblo que es grande, que es bello, porque tiene un tesoro en el Cobre de Oriente, un tesoro que vale más que cielos y tierra y que quiso aparecerse con sonrisas de Madre allá en la bahí ade Nipe, llena de caridad bendiciendo desde su basílica a todos los que piensan en católico, a todos los que hablan la rica lengua de Cervantes en esta tierra de bendición y de celestiales encantos. Cuántas veces esta divina «Morenita» alentó y acompañó a los grandes titanes de Cuba en sus hazañas y en sus gestas gloriosas!

Día 20 de Diciembre del año 1936... Apoteósis sublime de la Caridad Reina de nuestro pueblo. Triunfo y apoteósis de un humilde hijo del Carmelo, que satisfecho de su obra al coronar a la dulce Patrona de Cuba con la corona que sus hijos y admiradores le han regalado, sigue prosperando en su fervor y en su entusiasmo por el engrandecimiento moral, cívico y religioso del noble pueblo cubano.

Bien satisfecho, repetimos, puede quedar el insigne Carmelita y bien contento el pueblo de Oriente con este triunfo de la fe católica, que ha tenido resonancia en todo el mundo, y, que pese a los enemigos encubiertos de la moral y del orden, aquí y allá diseminados por el suelo patrio, ha sido un triunfo colosal para los católicos y para la Iglesia de Cuba, que ha vivido días de felicidad, días pletóricos de nacional espiritualismo donde se convirtieron muchos pecadores, y donde se fundieron miles de corazones ante el altar de Jesús Hostia y ante el trono de la Virgen sin par de la Caridad del Cobre.

Los Carmelitas residentes en Cuba al felicitar a su ilustre hermano monseñor Zubizarreta, le han obsequiado con cincuenta casullas, una por cada año de su sacerdocio, para que él se encargue de distribuirlas entre las iglesias pobres de su Diócesis. ¿Qué otro regalo podría apreciar mejor que éste, un Prelado que vive para sus sacerdotes y que anhela derramar a manos llenas su fe, su fervor y su Ivirtud por todos los fieles encomendados a su celo apostólico?

Llegue, pues, hasta nuestro queridísimo Arzobispo de Santiago, la más sincera felicitación y permítanos lamarle y conocerle desde hoy en adelante con el título que tanto le honra de «Arzobispo de la Caridad del Cobre», como se lo tiene merecido y lo ha demostrado palpablemente con sus obras y ejemplos, dignos de un Pastor abnegado, sabio y prudente.

L. M. R.

EL VESTIDO Y MANTO BORDADOS PARA LA CARIDAD DEL COBRE

Es de «lamé» de plata, bordado en oro fino y perlas. Tiene 125 perlas finas, además de la hermosísima que lleva en el centro de la Cruz del corpiño, regalo de un matrimonio espirituano.

El manto lleva una ancha orla que sube por las esquinas formando en ellas un remate que coronan respectivamente los escudos de Pinar del Río y el de Oriente. Debajo de ellos la salutación angélica «Ave María». Repartidas en la orla van los otros cuatro escudos de las provincias, dos a cada lado del remate del medio del manto, donde sobre la fecha de la coronación: 20-XII-1936 luce una corona rodeada de estrellas.

El vestido lleva en la falda una hermosa estrella de plata rodeada por las letras «Stella Maris» como símbolo de la aparición de la Santísima Virgen en el mar al amanecer. Sobre ella campea el bellísimo escudo de nuestra patria. El centro del corpiño lo ocupa una finísima Cruz en cuyo centro luce la hermosa perla anteriormente mencionada.

El vestido del Divino Niño es del mismo estilo y material que el de la Santísima Virgen.

MUY ILUSTRE ARCHICOFRADIA DEL SANTISIMO SACRAMENTO ERIGIDA EN LA PARROQUIA DE NUESTRA SEÑORA DE GUADALUPE, (HOY DE LA CARIDAD)

En cumplimiento de lo dispuesto en el artículo 89 del reglamento que rige a esta Corporación, cito a usted para la Junta General Ordinaria, en Segunda Convocatoria, que bajo la presidencia del Excelentísimo e Ilustrísimo señor Arzobispo Diocesano, o su Delegado, tendrá efecto a las 8 y 30 p. m., del día 6 del presente

Cardenenses

EL EVENTO DEL SABADO

El gran Festival Atlético del Deportivo

A manera de feria.

Colmada de atractivos.

Así el llamado festival atlético que ofrece el sábado 6 de febrero el simpático Club Deportivo de Cárdenas.

En mi poder el programa.

Que paso a dar:

«Gran festival atlético, que tendrá efecto en los terrenos del «Club Deportivo de Cárdenas», el sábado 6 de Febrero de 1937:

El «Club Deportivo de Cárdenas» por vez primera y con la cooperación de los Planteles Educacionales «Hermanos Maristas», «Hernández Albrechts», «Ariel» y «La Progresiva», así como también de la «Asociación Antiguas Alumnas del Colegio del Apostolado» y «Asociación Antiguos Alumnos del Colegio La Progresiva», las Instituciones de Recreo «Liceo de Cárdenas», «Cárdenas Tennis Club», «Club Náutico Varadero» y Centros Regionales, brinda a la culta Sociedad Cardenense un variado programa atlético y distintos atractivos que despertarán el entusiasmo de todos los asistentes.

Señalada significación será sin duda alguna la sesión-comida que celebrará el «Rotary Club de Cárdenas en este Festival y que se dedicará al mejoramiento de la juventud.

Programa:

2 p. m.: Apertura del festival.

2.30 p. m.: Exhibiciones de hand ball (dobles y singles.) «Caballeros Católicos» vs. «Club Deportivo de Cárdenas».

3.30 p. m.: Juego de basket ball (juvenil). «Maristas» vs «Ariel».

Pirámides Atléticas por alumnos de «La Progresiva».

4.45 p. m.: Juego de basket ball (mayores). «Progresiva» vs. «Deportivo». Entrega de la copa donada por el Alcalde Municipal y cinco medallas a los componentes del team de tennis del colegio «La Progresiva» que resultó vencedor en el reciente Campeonato local, sobre el «Club Náutico de Varadero».

7 p. m.: Sesión-comida Rotaria.

Marcha atlética por alumnas del plantel «La Progresiva», a los acordes de la Banda Municipal, cedida por nuestro querido Alcalde Municipal, señor Adolfo Hernández.

Distintos atractivos: Tiro al blanco, tiro al negro, carreras de caballos ,la pesca, preciosos regalos serán sorteados en estos pasatiempos.

Kioscos, helados, cakes, bocaditos, refrescos, fritas, chocolate, café, cigarros y tabacos.

Gran función teatral. Hora: 9 p. m. Reaparición del «Batacián Deportivista» con nuevos artistas que harán derroche de sus grandes facultades, con la cooperación del popular cuarteto «Juvenil» de los hermanos Sánchez Toledo.

El producto de este festival será dedicado al fomento de los nuevos terrenos adquiridos recientemente por este Club, deduciéndose un 20 por ciento para engrosar los fondos que se vienen recolectando para una obra en favor de Cárdenas: el embellecimiento de su principal entrada llamada «Fuerte General Carlos Rojas».

Este festival estará amenizado por la Banda Municipal.

Entrada al festival: diez centavos por persona.»

La tarde y noche del sábado próximo en el Club Deportivo de Cárdenas, habrá de ser sin duda alguna el punto de reunión de lo más selecto de la sociedad de Cárdenas que irá a disfrutar de esas horas plenas de alegría, de júbilo y de expansión en aquellos predios.

Un sucéss!

Lo será sin duda.

El Liceo y Los Carnavales

Ya se engalana.

La Casa Cubana.

Ya se colocan los arcos triunfales para recibir a Momo en el frecuentado Liceo que la noche del domingo 7 ofrece brillante asalto bailable desde que carga la tarde hasta la media noche.

Habrá gran orquesta.

Para empezar la danza.

El 13 de Febrero

Otra fiesta más.

Del Carnaval 1937.

La prepara ya el Cárdenas Tennis Club y se anuncia para la noche del sábado 13 de Febrero, víspera de San Valentín.

La fiesta de los Corazones.

Así se le llama.

Fiesta divertidísima que es tradicional allí y que otros años ha tenido un lucimiento excepcional.

Superará en éste.

Así se me dice.

Puedo anticipar que las socias y un grupo de jóvenes del Matanzas Tennis Club, que están ahora en inactividad por la construcción de su nueva casa, vendrán a participar a esta ciudad del Baile de San Valentín en el Tennis

Al frente Bértila Haedo.

La Presidenta del Tennis Matancero.

En nueva casa

Un traslado anoto.

De un joven matrimonio.

El culto compañero y querido amigo Carlos Piloto de Armas, que con su gentil esposa la señora Justa Pérez y sus lindos hijos Carlitos y Marica, se acaban de instalar en Cristina 46, Este.

Tengan allí suerte.

La mayor dicha.

Rumbo a New York

De retorno.

A la gran metrópoli.

Después de una grata estancia en esta ciudad, residencia de sus queridos familiares, ha retornado a New York el querido amigo señor Rafael García Roca, cardenense que desde hace años radica en la Babel de Hierro, donde ocupa un importante cargo en la Display Mannequin Mfrs, entidad que vino representando en Cuba en ocasiones de las semanas de vacaciones que aquí disfrutó.

Ayer lo despedimos.

Poco antes de partir.

Buen viaje le deseo al atento camarada que promete volver a Cuba cuando sus ocupaciones le permitan otras vacaciones.

Good boyage!

Eso le deseo!

Mario Faz Alvarez

De nuevo en la Crónica.

Mario Faz.

El siempre consecuente y buen amigo vuelve a reaparecer por una temporada al frente de la Crónica Social de «La Unión».

Un valioso elemento.

Que conoce ese trabajo

Y que posee lo principal para desempeñar esta delicada tarea: tacto y simpatías.

Estoy a su disposición.

Con el afecto de siempre.

Cumpleaños

De dos jovencitos.

En fechas recientes.

Son ellas las lindas Merceditas Alvarez Alvarez y Gladys Amador Viñas, que celebraron su cumpleaños ha pocos días.

Háyales sido feliz!

Eso les deseo!

Lydia María Teresa

Tierna muñeca.

De breves días de nacido.

Primer fruto de los jóvenes y felices esposos señora Lydia García y Jacobito Soler, recibió las aguas del bautismo el domingo, apadrinándola la gentil y elegante señorita María Teresa García, culta profesora de Instrucción Pública y su prometido, mi buen amigo el señor Enrique Rodríguez, condueño de la acreditada casa «El 20 de Mayo».

Mucha suerte a la bebita.

Mucha dicha!

Un saludo

Que envío tarde.

Tarde, pero sincero.

Es para los queridos compañeros Cecilio Hernández Quintana y José Joaquín Cordero, que recientemente celebraron su natalicio.

Háyanlo pasado feliz!

Eso les deseo!

A Key West

Esther Amador.

De viaje.

Se dirige rumbo a Key West donde cuenta con queridos familiares y donde se propone pasar una temporada la blonda y angelical cardenense.

Me place despedirla.

Afectuosamente!

Regalos

Objetos de arte.

De exquisito gusto.

Así los que siempre tiene a la venta la ya acreditada casa «La Epoca» del atento Mario González, tan justamente llamada La Casa de los Regalos.

Visítela.

En Céspedes 205.

Francisco González Bacallao

HABANERAS

LA MODA ACTUAL

CONJUNTOS ELEGANTES

Turbante de paja de Milán negro en forma muy favorecedora acompañado de un velo drapeado al borde de la cabeza y cayendo por detrás, de chiffón azul pervenche, que puede colocarse también como un echarpe sobre los hombros, formando un efecto muy decorativo.

NUEVAS TELAS

Acaban de recibirse en **La Elegante** de Galiano 62 las últimas telas que comprenden la novedad del momento. Sedas frías y vaporosas; así como los estampados de nuevos dibujos, se encuentran en perfecta armonía con los tejidos mezclados con algodón y lana que tan elegante resultan para los trajes sastres.

También tienen a la venta los encajes nuevos para trajes de noche, rasos a propósito para vestidos de noche y todos los adornos que se llevan en los modelos de más novedad.

NOTAS DE PARIS

Entre otros excesos y excentricidades de decoración interior que han sido descartado en los últimos años es la idea de que no se usan cuadros para adornar las paredes. Habrá nacido la idea al deshechar tantos decoradores profesionales los apreciados y malos cuadros que casi todos poseíamos. Pero según los expertos los cuadros encajan perfectamente en el ambiente moderno y a veces restringen sus propias ideas sobre color para crear el correcto fondo para un cuadro que lo amerita.

El cuadro debe mantener su verdadera importancia sin dominar del todo o sin llegar a esa exageración abominable, una pieza amueblada a propósito para hacer resaltar un cuadro, encontrándose coordinación entre los muebles y el decorado.

Es obvio que generalmente un cuadro algo oscuro luzca más contra un fondo claro y vice versa y el color en el resto del decorado deba ser matizado y jamás aumentado. ¿Saben lo que es un «Maportran»? es algo muy nuevo que recuerda el siglo XVII. Es el retrato de la historia de los antepasados sobre mapas —se busca todos los datos interesantes entre los archivos de la familia de colonizadores, cruzadas o piratas y junto con el escudo de la familia se lo ponen todo en forma pictórica en un mapa con adornos de querubines y monstruos marinos y figuras orginales. Estos mapas son pintados a mano y harán magníficas herencias en el futuro.

Luce muy bien una mesita de café de vidrio negro sobre una alfombra blanca o gris clara acompañada de muebles claros con metal o acompañados de agarraderas negras.

LOCION DE BELLEZA

Los cambios de temperatura afectan siempre nuestro organismo. Estamos en invierno y en esta época del año suelen apoderarse repentinamente, afecciones que afean el rostro, por medio de granos, barros, manchas o espinillas.

Para evitar estas moletias que deterioran y afean el cutis, dejando en él huellas imborrables de su paso, debemos ser previsoras y usar **Germizol** diariamente, sin esperar a que lleguen éstos viajeros indeseables, porque al apoderarse de la piel su erecto sería como si se le pusiera un pararrayos a un edificio, después que la descarga eléctrica lo hubiera deteriorado o destruído.

El **Germizol** pentra hasta la dermis, limpia el cutis de toda impureza, reduce los poros y evita que los microorganismos del exterior penetren en la piel, conservando y aumentando su belleza.

Pídalo en las principales tiendas y droguerías o a su distribuidor por el teléfono M-6311 o por el Apartado 721.

FUERZA OCULTA!....

Al Dr. Gonzalo Cuní,
Subsecretario de Educación.

El cielo azul... y bajo el soto umbrío,
se arrullan las palomas suspirando,
y en el verjel las rosas dialogando,
claman por las caricias del rocío.

De un arroyo se escucha el murmurío,
y el germen en el surco despertando,
rompe su estrecha cárcel, burilando,
la dulce yema de un fecundo estío.

Ya en el zenit el sol sus rayos lanza,
Natura gime en conmoción ignota,
y un hálito estremece la pradera.

En cada umbral se hospeda la esperanza,
y allá muy lejos... vuela una gaviota,
ansiosa de llegar a su ribera!...

Aurelio J. PEREZ.

MENU DEL DIA

Almuerzo	Comida
Cup de frutas	Grepe fruit
Huevos a la malagueña	Puré de vegetales
Costillas de carnero grillé	Pollo en cacerola
Papas santé. Ensalada	Ensalada de lechugas
Flan de frutas	Puding de pan

RECETAS DE COCINA

Frituras de calabaza

Se escoje una calabaza bien amasada, se salcocha y se deshace con un tenedor agregándole canela molida, azúcar suficiente y dos huevos crudos, una cucharada de mantequilla y dos de harina de Castilla. Se une todo bien y se frie por cucharadas en manteca bien caliente dejándolas doraditas.

M. R. de FONTANILLS.

POR TELEFONO HABLARA L. TROTZKY EN UN MITIN QUE HABRA EN NEW YORK

CIUDAD MEXICO, febrero 4. (AP). Un mitin público que se celebrará en el mes de febrero en Nueva York, dedicado al reciente proceso que se vió en Moscú contra diecisiete líders bolschevikis acusados de conspirar contra Josef Stalin, escuchará la voz de Leon Trotzky, el «procesado ausente».

Bernard Wolfe, secretario del excomisario de la Guerra bolscheviki, anunció hoy que Trotzky ha aceptado la proposición del Comité norteamericano para la defensa de Trotzky, organizador del mitin, de que pronuncie el discurso por el teléfono de larga distancia.

UNA EPIDEMIA DE GRIPPE CAUSA DE PARALIZACION EN MONTERREY, MEXICO

MEXICO, DF. febrero 4. (The N. Y. Herald Tribune.) — Una epidemia de grippe en la ciudad de Monterrey ha causado la paralización total en la vida de la ciudad. Los establecimientos, fábricas, escuelas y oficinas del Gobierno se han visto obligados a cerrar. Se calcula que unas treinta mil personas están enfermas.

VIBOREÑAS

La Gran Kermesse de Mañana

No es otra que la kermesse carnavalesca del prestigioso Club Unidos, denominada «La Víbora en 19800», original fiesta organizada por la directiva del cumplido amigo señor Jesús Valverde, cuyo dinámico secretario Carlos Dunn Smith, y todos los jóvenes que la integran, están laborando desde hace cerca de un mes.

Puedo decir que es el tema entre nuestras familias, en cuyo poder ya están las invitaciones, y aquellas que no las hayan recibido pueden solicitarlas por los teléfonos I-3452, I13419, I-3274 e I-5059.

Representadas estarán varias sociedades y clubs con vistosas comparsas, a las que un jurado otorgará variosos premios.

Una comisión de recibo hará cumplir rigurosamente los requisitos acordados, y como es de esperarse reinará la mayor alegría en un ambiente social selectísimo, como es costumbre en todas las fiestas del Club Unidos.

Nuevos Esposos

Recientemente han contraído matrimonio en la pintoresca finca «Santa María», de los padres de la novia, la gentilísima señorita Balvina Coello y Benítez y el dichoso joven Severo Linares y Coello, presenciando su unión con sus familiares sus más alelgadas amistades.

En un rico buffet, ofrecido por los padres de Balvina, estimados esposos señora Juana Benítez y señor Luciano Coello, se formularon expresivos brindis por los nuevos esposos, a los que deseo disfruten de inquebrantable felicidad en su hogar de Campanario número 20, en la capital.

Señorita Agueda María Ramón Díaz

Celebra hoy sus días la hermosa trigueña, poseedora de la soberana belleza típica de las figulinas de Oriente, Agueda María Ramón Díaz, que con su amantísima mamá, la distinguida dama Clara Díaz de Ramón, están pasando una temporada en la residencia de mis queridos consuegros, sus hermanos, señora Isabel Díaz y el ex-senador señor Félix del Prado, en Luz número 8.

Personalmente saludaré a la gentilísima «Cuca», como cariñosamente es nombrada tan bella amiga.

Señorita Aguedita Rodríguez Knigth

La sugestiva trigueña de verdes ojos que a su delicada belleza une el poderoso atractivo de ser una sentimental violinista, también celebra hoy sus días.

Muy presente la tengo, y bien sabe Aguedita todo y lo mucho bueno, de sus deseos, que yo pido para ella, por ser amiga muy predilecta.

Señor Andrés Canales González M

Tuvo efecto en la tarde de ayer el triste acto del entierro de tan infortunado amigo, cuya eterna ausencia lloran una amantísima esposa y cariñosos hermanos.

De su residencia San Benigno número 41, Reparto Santos Suárez salió la fúnebre comitiva, rindiéndosele un sentidísima tributo a su memoria.

Reciban la sincera expresión de mi más sentida condolencia, su viuda la distinguida dama Concepción Cano, y sus hermanos, entre ellos los esposos Pradina Canales y el querido amigo Constantino Dopazo.

Cincuenta y Cinco Aniversario

Lo celebra hoy el Centro de Instrucción y Rrecreo de Santiago de las Vegas con un gran baile que durará hasta las tres de la madrugada, con las mejores orquestas.

Muy agradecido a su presidente señor Palmiro Ortega Alvarez, por su cortesía invitándome!

Un Ofrecimiento

Lo he recibido de la distinguida dama Cachita Abril de López-Toca, desde la interesante hora de radio «San Miguel de los Baños», a cargo de las señoritas Lily Batet y July Gutiérrez, por la trasmisora C M C D, de cuatro a cinco de la tarde.

Quedo muy reconocido a su gentileza.

Club Atlético de Jesús del Monte

En junta directiva de este novel club, en San Leonardo número 21, ha sido nombrado secretario de la Sección de Propaganda, el joven Félix Nevares, y presidente de la Sección de Recreo y Sports el joven Antonio Rodríguez, nombramientos muy merecidos y que pronto serán apreciados en esa Directiva.

Presidente de las Propagandas lo es el joven René Molina.

El lunes día ocho se inaugurará un gran campeonato de dominó, con valiosos premios.

Muchos éxitos deseo a los nuevos directivos.

Un Pic-nic

Lo celebrará el próximo domingo la Asociación de Alumnos del Instituto de Estudios Comerciales, en la pintoresca finca «Esperanza» del querido amigo Moisés Montejo, que ha tenido la cortesía de cederselas, desde las ocho de la mañana a las seis de la tarde, amenizada por los «melodiosos muchachos» del afamado maestro José Antonio Quintana.

Advierto a las numerosas parejas que asistirán, que los ómnibus saldrán rigurosamente puntuales, a las ocho de la mañana, de San Lázaro y la Avenida Concepción, local del Instituto, y se quedará en tierra todo el que llegue después.

Gracias al presidente por su invitación, recibida por conducto del vice-secretario Humberto Guitián.

Urbano del CASTILLO

Pinareñas

Restablecida

De la enfermedad que le hacía guardar cama.

Está así la simpática señorita Dolores Blanco, telegrafista del Centro Local.

Otra vez ha vuelto a su cargo.

De lo que me alegro sinceramente.

En el Hospital Civil.

Un acto de extraordinaria grandeza.

Celebrado el pasado domingo por el Club Rotario de esta capital.

Tuvo efecto ese día la entrega de la canastilla Martiana, con que dicho Club obsequió a una de las madres recluídas en el hospital Civil «Raimundo Menocal».

Acto sencillo, pero de una grandiosidad elocuente

Con él daba pruebas el rotarismo pinareño de su patriotismo y amor por los grandes hombres de Cuba, que como el Apóstol Martí, debieran rendírsele toda clase de homenajes en recuerdo a su memoria.

Allí estaban el Presidente del Club doctor Carlos Hernández, figura destacada de nuestro mundo social e industrial; el Secretario del mismo doctor Nicolás Carasa y Laviña, y numerosos elementos de lo más distinguido en la sociedad pinareña.

Se hicieron invitaciones.

Agradezco la mía.

Designación.

De un joven compañero.

Por resolución del Secretario de Comercio, acaba de ser nombrado inspector de esa secretaría, en esta localidad, el joven y querido compañero César Suero Lucena.

Ha tomado posesión de su cargo.

Donde le deseo el mejor éxito.

De la Habana

Un regreso.

El ex-capitán de la Policía Municipal José Rubiera y González, figura de gran arraigo popular y generalmente querido por sus muchas virtudes personales, ha regresado de la capital habanera, después de algunos días en la misma realizando importantes gestiones personales.

Rubiera está llamado a ocupar una alta posición en el actual gobierno, por ser un hombre capacitado, diligente y de acrisolada honradez.

Por su triunfo, formulo mis votos

De todo corazón.

Una nota destacada

De inusitada brillantez.

Es la que viene dando el importante establecimiento «La Colosal», de la Avenida de Martí y Vélez Caviedes, ofreciendo sus grandes vidrieras llenas de artículos de última novedad.

Todos sus departamentos se ven diariamente concurridos.

De numerosos clientes y favorecedores.

Mejorando

En franca vía de restablecimiento.

Encuéntrase así la joven y bella Damita Cañas de Carrillo, que ha sufrido una grave intervención quirúrgica.

Fué operada en la «Policlínica Los Angeles» por los inteligentes cirujanos doctores Salutario Camacho y Maximino Nodarse.

Por su total restablecimiento.

Hago votos.

La fiesta del domingo

Un agradable y hermoso acto.

Que se celebrará en la finca «Cabanzón» propiedad del respetable caballero señor Bernardo Ortiz, allá en el término de San Luis.

Es con motivo del tradicional almuerzo que cada año ofrece a sus hermanos los Caballeros Católicos, el rico y distinguido cosechero de tabaco.

Y del que también participan numerosos elementos sociales de la sociedad pinareña.

Exquisito el menú que se prepara.

Todo dentro de la mayor confraternidad y alegre camaradería.

Se me invita a tan grata fiestecita.

De la que daré cuenta oportunamente.

Un saludo

Afectuoso y sincero.

Que envío por este medio al joven y prestigioso Representante a la Cámara doctor Rogelio Regalado y Rodríguez.

El destacado y querido parlamentario vueltabajero ha venido a esta su ciudad natal con el objeto de permanecer varios días entre sus familiares.

Ayer regresó nuevamente a la Habana.

Rosita Llamazares.

Una graciosa y gentil damita.

De toda mi simpatía .. ..

Tuve el gusto de saludarla el domingo último durante la inauguración de la Estación Experimental del Tabaco en San Juan y Martínez, donde reside.

Rosita Llamazares, como su hermanita Julia y demás familiares de la misma, es generalmente querida en en nuestra sociedad, por haber residido aquí durante muchos años.

El cronista ligado a la familia Llamazares por lazos de sincera y profunda amistad, le reitera su saludo desde estas columnas.

Con la mayor satisfacción personal

Guillermo Rodríguez

CINEMATOGRAFICAS

1 y 2. Clark Gable y Güendolina, la supuesta hija. La madre pide al mundo que miren a Güendolina antes de juzgar. Ella está segura de que el parecido revela la paternidad del famoso galán. ¿Qué dice usted, lectora? 3. Rhea Lucas, la segunda mujer de Clark Gable, que acaba de separarse de él, con amigos en un cabaret de Hollywood. 4. Mrs. Violeta Wells, madre de Güendolina.

GUENDOLINA, LA HIJA DE CLArk GABLE Y DE UNA MADRE QUE EL JAMAS CONOCIO:

Pero Violeta Wells, gorda, fea y de dientes postizos a los 47 años, asegura que el galán de la sonrisa perfecta la adoraba en Inglaterra en 1922.

(De nuestro corresponsal)

«Que el mundo juzgue una vez que vea el retrato de «Güendolina» dijo Mrs. Violeta Walls Norton a los periodistas de Los Angeles cuando la metieron en la cárcel el 26 de enero recién pasado por no haber podido suministrar una fianza de 2,500 dólares. Y ahora el mundo está mirando ese retrato de Güendolina para ver si en realidad los rasgos fisonómicos acusan alguna semejanza con el más popular de los actores de la pantalla, Clark Gable. La chica tiene 13 años y el parecido es incuestionable. Resta por saber si no fué ese parecido ocasional el que clavó en la mente de la dama la idea de fantástico intento de extorsión de que la acusa la policía.

«Eramos vecinos en Essex (Inglaterra), dice Mrs. Wells, en los años 1922 y 1923. El se llamaba entonces Frank Billings. Yo vivía con mi marido y mis cuatro hijos. Teníamos nuestras fincas de dos acres de terreno conlindantes. Frank pasaba largas temoparadas en Londres y yo cuidaba en esos días de sus gallinas. Una vez que tuve un altercado con mi marido intervino Frank (Clark Gable) y de ahí derivó la amistad y el romance que trajo a Güendolina al mundo, hijo mía y del hombre por cuya sonrisa se pierden ahora las mujeres de todo el mundo. Yo fuí de las primeras; eso es todo. Güendolina tiene los mismos hoyuelos que él tiene, tiene sus mismos ojos azules y su mismo pelo oscuro y la endiablada sonrisa también».

«No he estado en Inglaterra en toda mi vida, responde Clark Gable. No conozo a esta señora y no tengo el más mínimo conocimiento de los hechos y circunstancias de que habla. Hace dos años oí por primera vez de estas imputaciones de la dama que me escribía cartas exigiéndome que me hiciera cargo de los gastos de mantención de esta hija concebida en la imaginación. No creí que valiera la pena ocuparme del asunto; pero ahora que las autoridades han tomado cartas en el asunto me limito a cooperar con ellas.»

Sería de ver la sorpresa de las adoradoras de Clark Gable si tuvieran la oportunidad de enfretarse con esta furia que gesticula, grita y patalea detrás de las barras de una prisión en Los Angeles vomitando detalles de sus amores con el Don Juan No. 1 de la pantalla. Tiene 47 años; es fea, gorda, vulgar, y lleva dos planchas de dientes postizos que suenan como castañuelas cuando habla enojada.

«Conque no me conoce, no. Conque nunca ha estado en Inglaterra. Bueno, que venga a decírmelo aquí en mi presencia y yo le recordaré como me encerró un día en una pieza de mi casa contigua a la suya en Bellericay (Essex), le puso llave a la puerta y me dijo: «Violeta, hace tiempo que te amo». Y así siguieron las cosas. Y luego nació Güendolina. Entonces era Frank para mí y por cierto que yo estaba muy distante de estar enamorada de él como él estaba de mí. Me rogaba. Yo tenía muchos años menos entonces y era una buena moza. Con frecuencia me hacía violencia tomándome de las muñecas para besarme».

Clark Gable reposaba entretanto con fiebre de influenza española en su apartamiento del Beverley—Wilshire Hotel recibiendo las atenciones y bromas de sus amigos, muchos de los cuales habían recibido por meses repetidas cartas de Violeta Wells implorándoles que la ayudaran a obtener que «su amante» contribuyera a la mantención y educación de Güendolina.

Cuando los recursos postales fallaron Violeta Wells se dejó caer en Hollywood con fondos proporcionados por su amigo James Kierkan, al parecer el sucesor actual de Clark Gable cerca de la gorda furia canadiense, y Jack Smith, un detective particular que creyó en su historia o vió posibilidades de dinero en ella. No fué mucha la suma con que Violeta llegó a California, sin embargo, si hemos de creerla cuando exclamaba delante del juez: «Sólo tres pesos quedan entre mí y el hambre».

Hace algunos meses atrás la arrebatadora Della Carrol describió, entornando en éxtasis sus bellos ojos, a los periodistas de Nueva York sus amores con Clark Gable cuando se encontraron en el vapor que lo traía de su jira triunfal por la América del Sur. Al día siguiente aparecía en los diarios una declaración contundente de Clark Gable: «Nunca conocí a esa dama. No sé de qué está hablando».

Es claro que a los seductores de la pantalla les brotan por centenares estos amores postizos. No siempre asumen, sí, los caracteres vulgares del incidente policial de ínfima categoría en que ahora anda envuelto el popular actor.

Algunos dudan sin embargo. Clark Gable ha sido un hombre de hogar y retraído, pero nadie sabe de sus amores pasados ni actuales. Su mujer tiene 49 años, 2 más que la canadiense madre de Güendolina y 10 más que su marido, el primer galán de la pantalla. Su hogar con su mujer, que le llevó una fortuna y algunos hijos del primer matrimonio fué un modelo de «felicidad burguesa» en Hollywood donde se ríen de eso. A su regreso de Sur América hace poco más de un año el matrimonio modelo marchó también a las rocas. Clark Gable y su mujer, Rhea Lucas, convinieron en separarse. Se entendió que él entregaría a su mujer 2,000 de los 5,000 dólares semanales que entonces ganaba. Los dos decían mieles uno del otro y siguen diciéndolas. Ella que es un buen muchacho y un excelente amigo. El que ella es la mujer más amable y bondadosa de la tierra. Simplemente creyeron mejor hacer cada uno su vida.

Lo curioso es que la primer mujer de Clark Gable fué también una dama de una decena de años mayor que él, la actriz Josefina Dillon, maestra en las artes de surgir en el mundo teatral. A la influencia y el dinero de Josefina y a la influencia del dinero de Rhea debió Clark Gable en gran parte el éxito en su carrera. Había nacido en Cádiz (ciudad del Estado de Ohio) en los Estados Unidos y después de trabajar de obrero de una fábrica y de leñador, logró ingresar a una pequeñ'a compañía dramática que operaba en Portland (Oregón) donde empezó su carrera teatral.

Es curioso que este galán, que es exactamente igual en su apariencia y gestos personales en su vida ordinaria como es en la pantalla, vive una existencia opuesta a la de galán joven. Camina lo mismo que en las películas, habla con la misma franqueza y larga los mismos juramentos y emplea los mismos vocablos comunes, se ríe siempre. Una mala noticia para más de alguna lectora. Clark Gable no lee jamás una carta. Es el actor que recibe la más voluminosa correspondencia en Hollywood, sobre todo del extranjero, pero no le presta la más mínima atención. Todos son amigos de Gable en Hollywood. Uno de su smás íntimos es Robert Taylor, que aparece como su más formidable rival. Para algunos ya lo ha reemplazado como galán No. 1 de la pantalla. Gable pasa ratos amargos con esta Violeta que le ha caído desde el Canadá. El abogado de la dama ha pedido que se le someta a la prueba de la sangre, procedimiento usado en algunos Estados de la Unión. Los íntimos de Gable aseguran que se trata de una «maníaca» que ha concebido este plan de publicidad y estaba resuelta a quebrar las puertas de Hollywood de todas maneras. Escribió por ejemplo a Mae West diciéndole que Güendolina era su alter ego, exactamente igual a ella. Y si el aforismo mtemático es verdadero resultaría que Clark Gable es igual a Mae West...

DESFALCADA UNA OFICINA DE CORREOS

El Inspector de Comunicaciones señor Suárez ha informado a la Secretaría de Comunicaciones haber comprobado un déficit de $159.08 en la Jefatura local de Comunicaciones de Santa Marta, Camagüey, dando cuenta al Juzgado correspondiente y transfiriendo el mando de aquella oficina al señor Elpidio del Aguila, del Centro Telegráfico de Camagüey.

ABANDONO

En la Novena Estación denunció Evaristo Espinosa Calderín, de 31 años y vecino de Calle A número 27, que su legítima esposa María Cristina Quiñones, de 17 años, se ha marchado de su domicilio sin causa justificada, en unión de su hijo de 10 meses, nombrado Cástulo y que ha tenido noticias que esta se encuentra en casa de una tal Benita de San Joaquín 50.

CON SU NOVIO

El vigilante 650 Bernardo Fernández, de la Octava Estación arrestó a Miguel Angel Peñalver Milo, de 21 años y de C número 18, por acusarlo Josefa Barceló Rangel, de 39 años y de Factoría 106, de haber desaparecido con su menor hija Emma Carreras Barceló.

M.E.C.D. 2016

BLANCOS CONTRA PIELES ROJAS —El invento de Kit—

LUCES DE LA HISTORIA

Por J. Carroll Mansfield

TERRY y los piratas

por MILTON CANIFF

CENA DE NAVIDAD

LAS AVENTURAS DE TOMAS GAVILAN Y EL INTREPIDO AQUILES

TITO AUDAZ Y SU ODISEA MARINA

SU DESTINO hoy

Por MARY BLAKE

«ACUARIO»

FEBRERO 5

El niño que nace hoy es, por lo general, excepcionalmente inteligente. Al llegar a mayor edad se destacará en alguna carrera u oficio remunerativo.

Si usted es mujer y nació en esta fecha puede ser que sea realmente tímida aunque los demás no se den cuenta. Ha de tener usted muy buen gusto para la ropa y gran simpatía. A veces es usted demasiado crédula y susceptible, sobre todo en cuanto a asuntos desagradables. Toda novedad ha de interesarle mucho, sea un peinado nuevo, un patrón de última hora o una receta de cocina que antes no conocía. Evite formar prejuicios de sus amistades, pues al parecer tiene usted la tendencia de ser tan rencorosa como amable según las circunstancias. Si le gusta trabajar ensaye la mecanografía, el comercio, la medicina, la literatura, el arte o la música. Tendrá buena suerte—si no es que ya la ha tenido—en escoger un esposo.

El hombre que nació en esta fecha, generalmente tiene el defecto de querer dominar a todo el mundo, sea en su casa o en la oficina, lo cual puede traerle muchos disgustos. Su porvenir está en la arquitectura, la ingeniería, el periodismo, el teatro, el arte o el comercio.

FECHAS Y ANIVERSARIOS

FEBRERO 5

- En 1816 se estrenó en Roma la famosa ópera de Rossini «El Barbero de Sevilla».
- En 1789 nació en Santa María de Trobo (Lugo) el General Rodil, que tanto se distinguió en la defensa del Callao.

ESTADO DEL TIEMPO

Nota del mediodía del jueves:

Exceptuando una baja relativa que en faja estrecha se extiende desde la porción oriental del Golfo de México hasta Wisconsin, hay altas presiones desde Cuba hacia el norte, sobre gran parte de los Estados Unidos, el Atlántico hasta el meridiano de las Bermudas, la mitad occidental del Golfo y casi todo México.

Pronóstico para hoy viernes:

Mitad occidental: Tiempo variable con nublados y posibles lluvias en porción oeste. Temperaturas frescas. Vientos variables, posiblemente de región norte, moderados a frescos, en extremo occidental.

Mitad oriental: Buen tiempo. Iguales temperaturas. Vientos del nordeste al sudeste, flojos a moderados.

Observatorio Nacional.

CRUCIGRAMAS

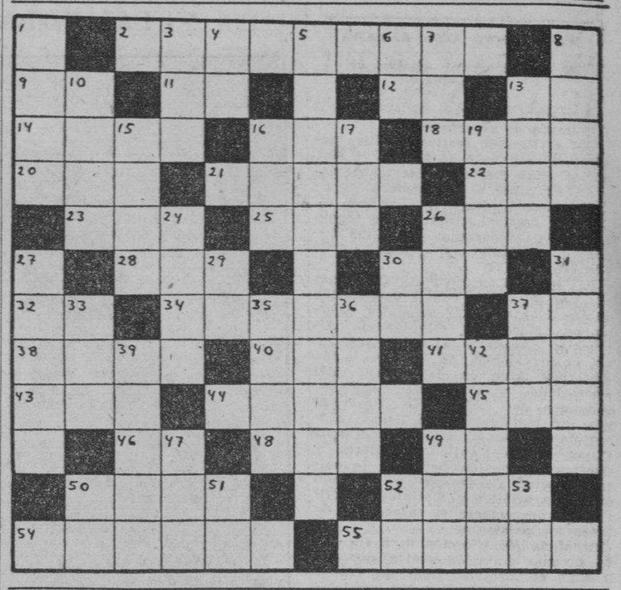

HORIZONTALES

2.—Gran lago de Venezuela.
9.—Interjección.
11.—Montaña de China.
12.—Artículo.
13.—Diptongo.
14.—Voz hebrea que se dice al final de las oraciones.
16.—Persona encargada de la crianza de un niño.
18.—Cualquiera de los sonidos de la escala.
20.—Hogar.
21.—Atrevido.
22.—Personaje representativo de una nacionalidad.
23.—Nivel.
25.—Oficial del ejército turco.
26.—Verbo sustantivo y auxiliar.
28.—Condimento.
30.—Astro.
32.—Terminación de infinitivo.
34.—Cinto con tubos para llevar cartuchos (pl.)
37.—Número romano.
38.—Emperador romano.
40.—Autillo.
41.—Individuo de cierta raza indígena de Filipinas.
43.—Río de Italia.
44.—Diosa griega del pensamiento.
45.—Pronombre.
46.—Variante.
48.—Condimento.
49.—Conozco.
50.—Nombre femenino.
52.—Idioma hablado en el norte de México.
54.—Escarcha.
55.—Hermana de Herodes el Grande.

VERTICALES

1.—Moneda de plata.
3.—Departamento de Francia, en la frontera oriental.
4.—Voz que se usa repetida para arrullar a los niños.
5.—Río de la provincia de Pinar del Río.
6.—Número romano.
7.—Nombre que se daba en Hungría a los gobernadores de las comarcas.
8.—Estado del Asia Meridional.
10.—Adorar.
13.—Amarrar.
15.—Epoca (pl.)
16.—Agarradera.
17.—Composición poética.
19.—Isla del Báltico perteneciente a Estonia.
24.—Costal, talega.
26.—Que no tiene sal.
27.—Isla de la desembocadura del río Cantón.
29.—Artículo.
30.—Sociedad anónima.
31.—Aula.
33.—Villa en la provincia de Burgos.
35.—Igual al 18 horizontal.
36.—Noveno.
37.—Terminación de diminutivo.
39.—Vástago o vara que brota del tallo o tronco principal.
42.—Mes del año.
47.—Marchará.
49.—Astro.
50.—Interjección.
51.—Preposición inseparable.
52.—Interjección.
53.—Antes meridiano.

A. L. G.

Solución al Crucigrama anterior

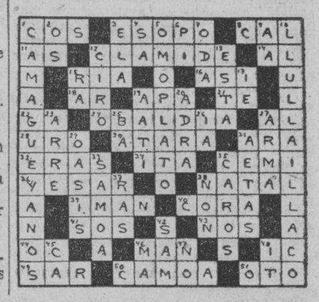

PASATIEMPOS

FIGURAS PERDIDAS

Busque a una mujer. La solución mañana.

SOLUCION AL PROBLEMA DE AYER.—Las enfermeras usan el gorro más atrás de la cabeza.

EL CUENTO DE HOY

LA SUERTE DE UNA CHICA PERIODISTA

—Por última vez, señorita Smith, vaya a entrevistar a Alan Judd—le dijo el director del diario a Pamela—y no se tome la molestia de regresar a la redacción hasta que haya escrito el artículo de reportaje.

Jamás había estado la joven periodista tan angustiada. La asignación era dificilísima, pues el señor Judd, célebre arqueólogo que acababa de regresar de Persia, odiaba a todo repórter y para que no lo molestaran haciéndole preguntas acerca de ciertos jeroglíficos que según se decía estaba a punto de descifrar, se había encerrado en su casa de verano situada en un lugar aislado a orillas de un lago.

Pamela odiaba el reportaje punto menos que el señor Judd. Sin embargo, ya que le sería difícil hallar otro empleo, se dispuso a llevar a cabo lo que ningún otro repórter había logrado. Habiendo llegado al pueblo más cercano al lago, averiguó, muy a pesar suyo, que había un solo camino que conducía a la casa de Judd y que se prohibía la entrada terminantemente.

Esa noche alquiló una canoa y exploró el terreno por el lado del lago. La mañana siguiente se acercó muy despacio al cabo en que estaba la casa. Al llegar a unos veinte metros de la orilla vió a un hombre que escribía en máquina a la sombra de un árbol. Lanzando un grito, Pamela volcó la canoa y cayó al agua.

En un momento el hombre llegó a su lado en una lancha y la puso a salvo. No cabía duda, pensó Pamela, que era Alan Judd, quien viéndola boquear como si se asfixiara, dirigió la lancha hacia su casa en vez de hacia el pueblo. A Pamela le saltaba el corazón de alegría.

Una señora muy amable que cuidaba de la casa la acomodó en un blando lecho y le preparó una sopa para que no se resfriara. Más tarde Judd vino a verla.

—¿Cómo se siente, señorita?—le preguntó.

—Mejor, gracias. No sabe cómo le agradezco que me haya salvado la vida.

—De nada, señorita. Si ya está repuesta, la llevaré a su hotel esta tarde.

—¡Qué dice!—exclamó la señora al oir esto. ¿Acaso vamos a permitir que la pobrecita se muera de pulmonía? Nada de eso... Le diré a Esteban que recoja su equipaje en el hotel y que vaya a buscar al doctor Carson.

Como buen repórter, acostumbrada a tener que decir mentiras, Pamela le hizo creer a Judd que era una maestra que estaba de vacaciones. Cuando al día siguiente indicó en voz débil que debía regresar al hotel, el ama se opuso terminantemente. Por extraño que pareciera, Judd también insistió que se quedara.

En los tres días que Pamela permaneció allí se pasaba las horas escuchando a Judd contar de sus exploraciones y descubrimientos arqueológicos.

—Dígame, señor Judd—por fin le preguntó—, ¿descubrió algo interesante en su última expedición?

Con esto Judd le contó todo, todito, acerca de los jeroglíficos y el significado que él había logrado descifrar. Tan fácil fué que Pamela casi no pudo contener su alegría. Sin embargo, esa noche, cuando Judd la llevó en la lancha al hotel y le apretó la mano cariñosamente al despedirse, se sintió sumamente apenada, avergonzada de haberlo engañado.

La mañana siguiente Pamela le entregó su artículo al jefe de redacción.

—No sé si usted sabrá, señorita Smith—le dijo meneando la cabeza como si le tuviera lástima a la chica—que esta noticia ya se publicó hace tres días. Judd por fin acabó de descifrar los consabidos jeroglíficos y tuvo la amabilidad de darnos el informe por teléfono.

Desolada, Pamela regresó a su departamento. ¡Qué bonito era!, pensó. ¡Qué lástima que ahora tendría que mudarse a una casa de inquilinato mientras buscaba otro empleo.

El timbre sonó. Raro... muy raro... ¿Quién sería?

—¡Señor Judd... Alan!—exclamó Pamela al abrir la puerta. Pero, ¿de veras es usted?

—Pero... pero ¿cómo lo supo?—titubeó la chicha ruborizándose. ¡Ah, ya! Fué el ama quien se lo dijo. ¡Qué ingrata! Me traicionó después de haber aceptado el dinero que le ofrecí para que hiciera de manera que usted me permitiera permanecer en su casa. Pues si ella está dispuesta a engañarle, ¿por qué no he de engañarle yo?

—Eso sí que no le sirve de pretexto, porque no fué a mí a quien engañó la mujer sino a usted. Ella me contó de su soborno. Pero como ya había dado el informe a los periódicos, y admiraba su atrevimiento, quise que se quedara. Usted... tú no sirves para trabajar de repórter. Por eso he hecho todo lo posible para que pierdas tu puesto; hasta me comuniqué con un amigo que es uno de los dueños del diario para estar seguro de que no trabajarás más en la redacción. En cambio, ahora vengo a proponerte...

—¡No me hable más!—exclamó Pamela. ¡Lo odio, lo odio y lo odio!

Judd se sonrió amorosamente. Bien sabía que Pamela, como la vez anterior, no hablaba en serio.

Bárbara A. BENEDICT.

Curioso testamento de un pobre

BOSTON, (Sipa)— «Sin bienes muebles, inmuebles o semovientes—dice una revista de los Estados Unidos. Carlos Lounsbury hizo un testamento por medio del cual bien merece su nombre pasar a figurar entre el de los inmortales, no obstante el haber vivido los últimos años de su vida material en un hospicio. La adversidad, que torna o cínicos o misántropos a los más de los hombres, no pudo nunca mitigar siquiera el amor que Lounsbury sentía por la humanidad, sin distinción de rangos, situaciones o edades. Escrito con puño firme y letra clara en varios pedazos de papel, hallóse el testamento, muerto ya su autor, en el bolsillo de una raída americana de éste. Leído que fué ante el colegio de abogados de Chicago, causó tal impresión, que se acordó el legalizarlo. Dice así el testamento:

«Yo, el subscrito, Carlos Lounsbury, en el pleno uso de mis facultades mentales, expreso por la presente mi última voluntad, con el fin de que entre mis herederos presentes y futuros, los hombres, se distribuyan con toda justicia y equidad mis bienes terrenales.

«Lego a los padres amantes, en calidad de depósito y para beneficio de sus hijos, todas las frases de elogio y aliento y todos los mimos y epítetos cariñosos, y mando y ordeno a dichos padres el hacer uso de esos bienes acertadamente y con liberalidad, de acuerdo con las necesidades de sus hijos.

«Lego a todos los niños; pero sólo durante el término de su niñez, todas y cada una de las flores que haya en el campo y en los bosques, con el derecho de jugar libremente entre ellas según los usos y costumbres de los niños de que se trate, si bien previniéndole y que eludan los abrojos y las espinas. Y légoles también las márgenes de los arroyos, los dorados arenales que se hallan bajo sus aguas, el aroma de los sauces que en ellas se bañan y las blancas nubes que flotan allá por encima de los gigantescos árboles. Y légoles a los niños largos días de diversiones mil, y la noche y la luna y la vía láctea para que la contemplen con asombro; pero sin perjuicio de los derechos que por este mismo testamento adquieren los enamorados.

«Lego a los muchachos en mancomún todos los campos útiles e incultos y los terrenos comunales todos en que se pueda jugar a la pelota; todas las apacibles aguas en que se pueda nadar, todas las colinas nevadas en que sea posible deslizarse cuesta abajo y todos los arroyos y lagunillas en que se pueda pescar o en que, durante el mustio invierno, se pueda patinar, para que los retengan y disfruten de ellos por todo el período de la adolescencia. Y les lego así mismo todas las porderas y sus flores de trébol y sus mariposas, y los bosques y cuanto en ellos se encuentre, las ardillas y los pájaros y todos los ecos y ruídos extraños, y todos los sitios distantes a que se pueda ir de paseo, e igualmente las aventuras que en ellos salgan al encuentro, cerca de la chimenea, con todas las imágenes que puedan verse en las brasas, para que disfruten de ellos a su antojo sin estorbo ni obstáculo y sin el gravamen de preocupación alguna.

«A los enamorados les lego su mundo de ilusiones con todo lo que su corazón ansíe, sea lo que fuere, y las estrellas del firmamento y los enredaderas de rosas de los muros, y las blancas y olorosas flores del espino, y los dulces acordes de la música, y todos aquellos símiles que desearen para hacer comprender unos a otros la belleza y duración eterna de su amor.

«A los jóvenes les lego en mancomún todos los vocingleros y fortificantes concursos deportivos, y légoles también el desprecio a la debilidad, y la plena confianza en su propia fuerza, por ruda que esta sea. Les lego la facultad de hacerse de amistades imperecederas y de tener compañeros inseparables, y les cedo el derecho exclusivo a todas las canciones alegres y los coros bizarros, y el de cantar con voz robusta.

«Y a quienes hayan dejado ya de ser niños, jóvenes o enamorados, les dejo la memoria, y les lego los volúmenes de poesías de Burns y Shakespeare y de todos los demás poetas, si los hay, con el fin de que vuelvan a vivir libre y plenamente, exentos de diezmo o disminución alguna, los tiempos idos.

«Y a aquellos que tenemos muy cerca del corazón, aquellos a quienes los años han coronado ya de nieve, les lego la felicidad de la vejez, y el amor y gratitud de sus hijos, hasta que les llegue la hora de dormir».

RAREZAS del CINE

Por el Capitán Roscoe Fawcett

SE ESTAN FABRICANDO 500.000 CASAS EN RUEDAS AL AÑO EN ESTADOS UNIDOS

1.000.000 de beduinos americanos. El «trailer» puede afectar a la vida americana tanto como el automóvil.

Empeñándose en no tener dirección fija y en alejarse lo más posible del terruño, casi un millón de norteamericanos que antes veneraban el concepto del hogar se disponen actualmente a hacer vida de beduinos viajando a la ventura por todo el país en esas casillas ambulantes llamadas «trailers» que se enganchan detrás de un automóvil.

¿Hasta dónde podrá afectar esta nueva costumbre la estructura económica de la nación? Nadie aún puede decir, pero sí es verdad que presenta problemas de mucha importancia, pues no crea el lector que es sólo una moda pasajera. Al contrario, la costumbre se impone a medida que el pueblo se aburre de la vida rutinaria y estática. El fallecer bajo el mismo techo donde uno nació ya no es prueba de ser buen ciudadano o persona de intachable respetabilidad.

Mi primer encuentro con uno de estos hogares sobre ruedas que ahora se fabrican a un promedio de medio millón al año, ocurrió cerca del pueblo de Watertown, Estado de Nueva York, una semana antes de las elecciones presidenciales. A unas tres millas de la población di con un «trailer» de gran tamaño enganchado a un automóvil no muy caro que estaba estacionado en un soto de pinos. Cerca había una señora ya de edad que se ocupaba de remendar un traje de niño y a su lado un perro grande de ojos muy listos y afilados colmillos. Me detuve para preguntarle el camino a la señora.

—Siento no poder ayudarle —me contestó. No soy de aquí; estoy de paso en mi viaje por todo el país. Supongo que jamás regresaré a este punto. Realmente, no me importa.

Por su acento juzgué que era de la Nueva Inglaterra. Le pregunté de qué Estado.

—Nací en New Hampshire —respondió—, fuí al colegio en Vermont y luego me trasladé a Maine, donde me casé a los veinte hace cuarenta y tres años. Tengo dos hijos y una hija, todos casados, y cinco nietos. Hace tres años que enviudé. Mi esposo me dejó una póliza de seguros y una buena casa, donde habíamos vivido veinte y cinco años. Pero no pude seguir viviendo allí después de su muerte. Así pues, un buen día, sin consultárselo a nadie, me compré un automóvil pequeño que aprendí a manejar regularmente bien al cabo de quince días.

Usted no se puede imaginar lo agradable que era poder salir de esa casa donde me pasé tantos años esclavizada a la cocina y a los trajines, mirando todos los días hacia el mismo jardín, la misma cerca, viendo a los mismos vecinos y oyendo los mismos chismes.

—Pues sí, me puedo imaginar lo que sería eso. Pero dígame, ¿cómo resolvió el problema?

—Muy fácilmente — me contestó poniendo a un lado su costura. Vendí la casa, me deshice como mejor pude de los trastos que pasaban por muebles, me compré este «trailer» por $900 y me puse en marcha, trayendo conmigo a dos nietos y a Barney, el perro guardián que usted ve allí. Ahora voy con rumbo al sur para escaparme del frío. . . No; no votaré porque jamás permanezco suficiente tiempo en un sitio para establecer domicilio legal. Y ni me importa quién sale elegido para cualquier puesto sea federal, estadual o municipal. Supongo que usted dirá que no soy buena ciudadana, pero lleve en cuenta que por primera vez estoy disfrutando de la vida. Odio la política y aborrezco a los políticos.

En este momento salieron del «trailer» un chico y una chica de unos quince años de edad con el objeto de recordarle a la abuela que se acercaba la hora de almuerzo.

—¿Cuál es su presupuesto? si se puede preguntar —le interrogué.

—Unos cien dólares al mes cubren todos los gastos. No tengo alquiler, ni impuestos de propiedad, ni criados. Sólo tengo que comprar los alimentos y la gasolina. Yo mismo cocino y consigo huevos, aves, legumbres y frutas frescas de los campesinos por donde paso. Yo soy la y cuando me plazca sin jamás pagar más de un dólar a la semana por el permiso de estacionar el coche y el «trailer». Si alguien me pide más, pues echo a andar y encuentro otro lugar más barato.

Pienso seguir rodando unos diez años más con mis nietos que entonces conocerán mejor el país que yo a la edad de sesenta años. En lo que a mí me toca, gracias a Dios gozo de muy buena salud y estoy encantada de vivir sin tener el fastidio y la responsabilidad de manejar un hogar. . . ¿Le gustaría almorzar con nosotros?

—Gracias, señora — le contesté agradecidamente—, siento no poder porque tengo que seguir la marcha, pues no soy tan dichoso como usted.

Desde la carretera me volví y los ví a los tres, la abuela entre los dos nietos, la vieja y la nueva generación, aquella mirando hacia atrás ya casi al final del sendero y ésta dispuesta a comenzar el arduo ascenso de la vida. ¡Dichosos ellos que pueden vagar por este inmenso continente sin dirección alguna! ¿Hallarán su tierra de promisión? Quién sabe. . .

Bod DAVIS.

E.G.D. 2016

EL MERCADO DE AZUCARES CRUDOS DE ENTREGA ACENTUO AYER LA FLOJEDAD INICIADA HACE DIAS

EL PAGO DE LA DEUDA FLOTANTE PODRIA VERIFICARSE CON BONOS DE LA INTERIOR AL 3 POR 100

En un informe presentado a la Cámara de Comercio de la República, por el Presidente de la Bolsa de La Habana, se expone esa sugestión que dicha corporación hace suya

La Cámara de Comercio de la República de Cuba, se ha dirigido al Presidente de la República, al de la Cámara de Representantes y al Secretario de Hacienda, tratándoles del Proyecto de Ley para pagar la Deuda Flotante.

En su escrito, la Cámara de Comercio hace suyas las consideraciones expresadas por la Bolsa de la Habana, en un informe que hubo de pedir a esta entidad por conducto de su presidente.

Del informe que ha hecho suyo la Cámara de Comercio de la República de Cuba en favor de la liquidación de la deuda flotante nacional, tomamos lo siguiente:

«Ha sido política de todos los gobiernos, de experiencia y respetabilidad, defender y conservar su crédito, no sólo, por mantener su seriedad y buen nombre, sino, además, por su propia conveniencia, pues el crédito es a los gobiernos tan necesario como a los comerciantes, y nadie mejor que esa Cámara sabe que éstos no pueden desenvolver sus negocios sin hacer uso de su crédito».

«Por eso es que siempre hemos considerado que el gobierno cubano debe atender y resolver el pago de la Deuda Flotante, que insistentemente vienen reclamando los acreedores del Estado y que está pesando seriamente sobre el crédito de Cuba».

«El pago pudiera hacerse con bonos de la Deuda Interior al 3 por ciento de interés anual y en moneda subana, a fin de que la emisión de Bonos no salga fácilmente del país».

«La República emitirá esos Bonos bajo su buena fe, y esto sería suficiente para que el público se interesara y los tomara como ha ocurrido con los nueve millones seriados de Morgan, Cuba 5 y medio por ciento, 1927 a 1937, que alcanzan primas en nuestro mercado, y sólo tienen como garantía la buena fe del Gobierno de Cuba».

«Una razonable reducción de los gastos públicos y una mejor aplicación de los mismos, sería bastante para atender a todos esos nuevos compromisos a que el Estado tiene que hacerle frente y en ningún momento sería necesario la creación de nuevos impuestos, pues el país ya llega al máximo de su capacidad contributiva».

GODOY-SAYÁN
SEGUROS Y FIANZAS
(INSURANCE AND BONDING)
TELEFONOS: M-9866 M-9867
AGUIAR 77
HABANA, CUBA

Revista
'SEGUROS'
Léala antes de asegurarse
Aguiar 83, Habana.

VALORES

El bono de Obras Públicas ganó ayer, en el mercado local, algo más de un punto en relación con el tipo que quedó en la pizarra de la Cotización Oficial de la Bolsa el miércoles. Ello fué a impulso de la demanda desarrollada después del mediodía.

Como consecuencia de la actuación del bono dicho, estuvieron mejor impresionadas las Obligaciones Oro del Tesoro, con nueve, siete y cuatro cupones.

Persiste la demanda de los bonos de Morgan, Speyer, Deuda Interior, Estabilización del Azúcar, Mercado Unico, Cuban Telephone, Papelera Cubana, y Gas y Electricidad, así como por las Obligaciones Hipotecarias del Ayuntamiento de la Habana. Esa persistente demanda, que responde a órdenes de los rentistas, mantiene el tono firme de dichos valores.

Las demás emisiones de bonos y acciones que se cotizan en la Bolsa local, actuaron dentro de niveles alentadores.

Con tono sostenido estuvieron los bonos y acciones que figuran en la pizarra de la Cotización Libre.

Durante el día se operó algo más que el miércoles, en distintas emisiones de bonos y acciones

Esta mejor impresión que predominó ayer en el mercado, se atribuía a la detenida atención que prestó el Honorable Presidente de la República, en horas del mediodía, a los miembros de la Bolsa de la Habana que le visitaron, señores Julio B Forcade, Oscar Fernández Trevejo, José M. Capmany, Armando Godoy y Dr. Pedro Pablo Kohly, que forman el Comité de la Bolsa para la Defensa de los Bonos de Obras Públicas.

Estos señores expusieron al doctor Laredo Brú las razones que aconsejan la necesidad de resolver el problema que constituye esa deuda de la Nación.

El Honorable Presidente de la República, sin salirse de la discreción que le corresponde, ofreció a los comisionados de la Bolsa estudiar la exposición que le hicieron.

MERCADO DE PIELES

Cierre ayer en New York:

Marzo	14.87
Junio	15.10
Septiembre	15.40
Diciembre	15.64

MERCADO DE ALGODON

Cierre ayer en New York:

Marzo	12.75
Mayo	12.59
Julio	12.43
Octubre	11.85
Diciembre	11.80
Enero	11.79N.

MERCADO DE GOMA

Cierre ayer en New York:

Marzo	—
Mayo	21.34
Julio	21.29

BOLSA DE LA HABANA

COTIZACIONES AL CIERRE AYER

COTIZACION OFICIAL

Bonos y Obligaciones	Comp.	Vend.
República de Cuba:		
Speyer, 1904	104	108
Deuda Int, 1905	100	102
Cuatro y medio, 1909	99	102
Morgan, 1914	102½	105
Morgan, cinco y medio 1923	104⅞	107
O Públicas, 5 y medio 1945	60⅞	62
Obligs Oro, 9 cupones	45	55
Obligs Oro, 7 cupones	38	44
Obligs Oro, 4 cupones	38	43
Azúcar, 5 y medio, 1940	100½	—
Rep Cuba, Morgan (Seriados) 5½% — 1927:		
I Vence 1 julio, 1936	100	—
J Vence 1 julio, 1937	100	—
Ayunt Hab 1ra Hipt	99	—
Ayunt Hab 2da Hipt	98	110
Centro Asturiano	48	—
B Territorial, Serie B	39	—
Cervecera	60	80
Cervecera Oblig no hipt	19½	25
Gas	109	—
Hav Elec (Consol)	29	30⅞
Hav Electric, Debentures Obligs no hipt	4⅞	5¾
Edificio La Metropolitana, S A	20	—
Ladrillos	40	—
Mercados de Abasto y Consumo 1ra Hipt	70	80
Nueva Fábrica de Hielo	104½	—
Papelera Serie B	100	—
Teléfonos	92	—
Unidos	16	—

ACCIONES	Comp.	Vend.
Banco Territorial	6	—
B Territorial (Benef)	⅛	—
Cervecera	25	—
Fec C Consolidados de Cuba, P	7½	—
Cuba, R R	12	—
Fibras y Jarcia	35	—
Hav Elec Utilities Com, P 6 por 100	44½	47
Hav Elec Utilities Com, P 5 por 100	13	16
Hav Elec Railway Com, preferidas	2	2⅞
Hav Elec Railway Com, comunes	½	1
Jarcia, P	92	—
Jarcia, C	19	25
Licorera de Cuba	6	8
Mercantil, La (Seguros)	70	—
Metropolitan Auto	—	—
Naviera, P	25	—
Naviera, C	3⅞	5
Nueva Fábrica de Hielo	175	—
Nueva Fábrica de Hielo, Beneficiarias	66	73
Pesca, P	20	—
Pesca, C	4½	15
Teléfono, P	54	—
Teléfono, C	20	—
Unidos	3¾	4½
Unión Oil	3½	6

COTIZACION A TERMINO
Ayer, a las 3.30 p. m.
Entregas: días 15 y último de mes

Bonos y Obligaciones	Comp.	Vend.
República de Cuba:		
Speyer, 5 por ciento	104	108
Deuda Interior	100	102
Speyer, 4 y medio por ciento	98	103
Morgan, 5 por ciento	102¾	106
Morgan, 5 y medio por ciento	105	106
O Públicas, 1945	60	61⅝
Obligs Oro, 9 cupones	44½	50
Obligs Oro, 7 cupones	39⅛	41
Obligs Oro, 4 cupones	39	41
Azúcar	100½	—
Julio, 1936, I Morgan	100	—
Julio 1937, J Morgan	100	—
Ayuntamiento, 1a	99	110
Ayuntamiento, 2a	98	110
Centro Asturiano	48	—
Cervecera Internacional	60	80
Cervecera Internacional, Obligs no hipt	20	25
Gas y Electricidad	109½	—
Hav Elec Railway Co	29	30½
Hav Electric Ry Comp, Obligs no hipt	4⅞	5½
Nueva Fábrica de Hielo	104½	—
Pap Cubana, Serie B	100	—
Cuban Telephone Co	93	—
Unidos	20	—

ACCIONES	Comp.	Vend.
Cervecera Internacional	26	—
F C Consolidados, P	8	10
Cuba Railroad, P	12	—
H E Utilities, Preis	45	47
H E Utilities, Pretes	13½	16
Hav Elec Ry Co, P	2⅞	2¾
Jarcia, P	93	99
Jarcia, C	20	24
Licorera de Cuba	7	11
Naviera, P	25	—
Naviera, C	3	—
Nueva Fábrica de Hielo	170	—
Nueva Fábrica de Hielo, Beneficiarias	68	72
Teléfonos, P	54	—
Ferrocarriles Unidos	3¾	4½
Unión Oil Co	3¾	5

«COTIZACION LIBRE»

Bonos y Obligaciones	Comp.	Vend.
Inter Tel Convert, 4 y medio por ciento	—	—
Inter Tel, 5 por ciento, 1955	80	—
Cuba Tel Co, 7 y medio por ciento	99	—
Cuba R R, 5 por ciento 1952	55	—
Cuba RR, 7 y medio por ciento, 1936	55	—
Norte de Cuba, 5 y medio por ciento, 1942	38	—
Manatí Sugar, 5 y medio, 1942	35	—
Vertientes Sugar, 7 por ciento, 1942	—	—
Eastern Sugar, 7 y medio por ciento, 1937	—	—
Central Cunagua, 6 por ciento, 1957	98	110
C Gallego, 6 por ciento, 1975	50	—
Ved Tennis, 3 por ciento, 1949	5	—
Pro Arte Musical, 7 por ciento	30	—
Casino Español, 6 por ciento	50	—

ACCIONES	Comp.	Vend.
Inter Telp and Tel	11	—
Cía Cubana de Electricidad, P, $6.00	22	—
Cuban American Sugar, preferidas	100	—
Cuban American Sugar, comunes	11	—
Cuba Company, C	2⅝	—
Nueva Papelera Cubana	100	—
Cía Litográfica, P	70	—
Auxiliar Marítima, P	5	10
Seguros La Comercial	75	—
Seguros El Comercio	111	—

LOS CUEROS EN LA ISLA

Precios que rigen en la Isla:

	Libra
Habana	$ 0.10
Pinar del Río	0.09
Matanzas	0.09
Camagüey, de 10 a	0.11
Oriente	0.07

MERCADO DE METALES

Cierre ayer en New York:

Cobre	13.10
Estaño	51
Manganeso	40
Níckel	35
Plomo	6.00
Zinc	6.25

CAMBIOS EN NEW YORK

Cierre ayer en New York:

Libras esterlinas	4.89¾
Francos	4.66
Pesetas	7½

CAMBIOS

Tipos de venta en bancos de esta capital al cierre ayer:

New York, cable	1/10P.
New York, vista	1/10P.
Londres, cable	4.89½
Londres, vista	4.89¼
Madrid, cable	10.50
Madrid, vista	10.45
París, cable	4.67
París, vista	4.66½
Italia, cable	5.29
Italia, vista	5.28
Bélgica, cable	16.90
Bélgica, vista	16.89
Alemania, cable	40.28
Alemania, vista	40.27
Toronto, cable	⅛%P
Toronto, vista	1/16%P.
Hong Kong, cable	30.70
Hong Kong, vista	30.60
Amsterdam, cable	54.90
Amsterdam, vista	54.80
Buenos Aires, cable	30.50
Buenos Aires, vista	30.45
Suiza, cable	22.94
Suiza, vista	22.92
Japón, cable	28.70
Japón, vista	28.60

MERCADO DE CAFE

Cierre ayer en New York:

Marzo	7.44
Mayo	7.56
Julio	7.57
Septiembre	7.62
Diciembre	7.65

LOS CANJES DE LAS CUOTAS DE AZUCAR

En el acto de la cotización para los canjes de las cuotas de azúcares, verificado ayer tarde en la Bolsa de la Habana, quedaron los precios como sigue:

Libre por Mundial: 1.45 a 1.49.
Libre por Retenido: 20 a 25.
Retenido por Mundial: 1.21 a 1.25.
Mundial por Local: 13.50 a 15.

Ayer se operó en catorce lotes de la Cuota Mundial por la Local al precio de catorce.

APRECIACION DEL MERCADO DE AZUCAR

FEBRERO 4 DE 1937.

	ANT.	HOY
E. Unidos, costo y flete	2.75	2.70
E. Unidos, cuota libre, contado, base LAB	2.60	2.56
E. Unidos, retenidos, contado, base LAB	2.33	2.28
O. países, contado, base LAB	1.08	1.08
Cuota local, contado base ex almacén	0.96	0.96
Todas las cuotas zafra 1937, contado, base LAB	1.99½	1.96½
Tres cuotas, zafra 1937, contado, bse LAB	2.05	2.02
Cuota de Colonos, 1937, en almacén, por saco	$6.18	$6.09

COTIZACIONES DE LA BOLSA DE AZUCAR DE NEW YORK

NUEVA YORK Febrero 4. (Por el hilo directo de Luis Mendoza y Cía.)

CONTRATO 3

Anterior.	Meses.	Abre.	Máximo	Mínimo	Cierre.
2.70	Mayo	2.68	2.68	2.67	2.67
2 69	Julio	2.69	2.69	2.66	2.66
2.69	Septiembre	2.67	2.69	2.65	2.69
2.68	Noviembre	2.63	2.63	2.63	2.63
2.59	Enero	2.59	2.57	2.54	2.54
2.70	Marzo	2.68	2.68	2.67	2.67

CONTRATO 4

Anterior	Meses	Abre.	Máximo	Mínimo	Cierre
1937					
111	Marzo	111	111	111	111
...	Abril	...	...	...	...
112	Mayo	112	112	111½	111½
...	Junio	114½	114½	114½	113
114½	Julio	115	115	114	114
115	Agosto	115	114½	114½	114
115	Septiembre	116	116	116	116
116	Octubre	...	...	...	116
116½	Noviembre	116	...	...	116½
118½	Diciembre	...	...	...	118½
1938					
122	Enero	120	...	...	120½
...	Febrero	...	...	...	...
122	Marzo	122	122	121½	121
...	Abril	...	...	...	...
125½	Mayo	125	125	124½	124
...	Junio	...	...	...	...
...	Julio	...	...	...	...
...	Agosto	...	...	...	...

COTIZACIONES

NUEVA YORK, febrer 4. (AP.) Cotijaciones al cierre de la Bolsa de Nueva York:

Acciones: 2.388.480.
Bonos: $13.124.200.

COTIZACION DE LA PESETA

La peseta española se cotizó ayer, al cierre del mercado, a razón de 9.52 por dólar.

COTIZACION DEL FRANCO

El franco francés se cotizó ayer, al cierre del mercado, a razón de 21.41 por dólar.

COTIZACION DE LA LIBRA

La libra esterlina se cotizó ayer en el mercado local a $4.89½.

BONOS DE CUBA

Cierre ayer en New York:

	Comp.	Vend
Speyer, 5%	104	—
Speyer, 4½%	98⅝	—
Morgan, 5%	101	102
Morgan, 5½%	103⅞	—
Obras Públicas	61	61½
Cuba Railroad, 5%	59	60⅞
Cuba Railroad, 7%	63¼	69¾
Cuba Northen, 7½%	60¾	62
Manatí Sugar, 7½%	77½	80
Inte. Tel. & Tel., 4½%	87	87¾

CIERRE DE LOS VALORES EN LA BOLSA DE N. YORK

NUEVA YORK, febrero 4. (Luis Mendoza y Cía) — Las acciones se movieron hoy irregularmente en un mercado quieto, pero en el fondo había confianza y en ningún momento hubo ventas verdaderamente fuertes. Algunos de los recientes líders perdieron uno o dos puntos, pero en compensación se destacaron al frente nuevas emisiones favoritas, la mayoría de ellas entre las especialidades. Como grupo, las acciones de automóviles volvieron a estar hoy de fuertes a sostenidas al resurgir la esperanza de que queden resueltos en breve ciertos aspectos de la huelga de la Genral Motors a consecuencia de las negociaciones de ayer y hoy. Al parecer, las petroleras gozaron de buena demanda, estableciendo varios líders nuevos máximos por pequeñas fracciones. Las principales acciones siderúrgicas tropezaron con ofertas bastante efectivas y en suficiente cantidad para detener los avances espectaculares últimamente disfrutados por ese grupo. Acaso quepa decir que, en términos generales, el resultado neto de las operaciones de hoy equivalió a un empate entre los que laboran en pro del alza y los que se oponen a ella. D. F. Underhill.

ACCIONES DE LOS BANCOS

Cierre ayer en New York:

Guaranty Trust	378
New York Trust	158¾
Chase National Bank	59½
National City Bank	54½
Public	54¼
Manufacturers Trust	68
Corn Exchange	75¼
Chemical	79
Bankers Trust	80¼
First National of N. Y.	2.555
Manhattan	38⅝
Hanover	146¾
First Nat. of Boston	59
First Boston Corp.	47
Royal Bank of Canada	224
Irving Trust	19¾

TABACO

Los pocos lotes de rezagos del Partido que están disponibles en el mercado, se agotan en seguida. Bien sea el factor exterior (Norte América) o las necesidades de algunos fabricantes locales, es lo cierto que esas capas altas de la procedencia dicha están pasando a terceras manos en los presentes días.

A juzgar por nuestras observaciones, los dos factores mencionados han determinado el registro y carga de los lotes a que nos referimos. Porque una firma manufacturera local compró varios pequeños lotes, y dos firmas exportadoras han registrado otras patridas.

La semana pasada dijimos que el distribuidor de rama, en Tampa establecido, señor José A. Suárez, había comprado treinta y cinco tercios de esos rezagos, amén de otros menores lotes.

Hoy tenemos que reportar la compra hecha por la Cuban Land al escogedor y almacenista Ramón Aixalá. Fué de veinticinco tercios de capas que, por ser altas, han de tener crecido valor.

Otra compra que ayer supimos la hizo tercera firma exportadora: Leslie Pantín & Son. Registró el personal de la misma, en los almacenes de Toraño y Compañía, veintitrés tercios de capas de igual procedencia.

Los tipos finos y maduros también siguen pasando a manos de especuladores del interior y de chinchaleros de torcido, establecidos en esta capital y en varias localidades de la República, especialmente las que viven de la caña. En ellas se intensifica el consumo, como consecuencia de las actividades de la zafra.

Compras en el campo

Recibimos noticias desde Ovas acerca de nueva operación en tercios verificada en aquella localidad. Los mercaderes de Calixto López y Compañía compraron a Ricardo Valdés trescientos cincuenta y cuatro tercios de todas las clases.

La partida de ciento cincuenta que ayer dimos como entrada por camiones, debe ser parte del total dicho, pues el resto, a nuestro entender, llegó ayer y lo anotamos en la relación de entradas.

Las entradas de rama

Entraron ayer por los ferrocarriles estas dos partidas:

De San Juan y Martínez, para Fernández y Palacio, 113 tercios.

De Candelaria, para I. Kaffenburgh-s Son, 89 pacas.

De Ovas, en camiones, para Calixto López y Compañía, 204 tercios.

LA PLATA EN TORONTO

Cierre ayer en Toronto:

Marzo	44.10	44.50
Mayo	44.10	44.50

THE BOSTON SURETY Co.
S. A.
FIANZAS INTACHABLES
Administrador General: MOISES MAESTRI
Manzana de Gómez 364-366 — Teléfono M-2517.
Garantizadas sus operaciones con Bonos de la República.

BANCO DEL COMERCIO
SECRETARIA
AVISO A LOS ACCIONISTAS

El próximo día 15 del corriente mes, a las 4 p. m. se celebrará en el edificio del BANCO DEL COMERCIO, sito en Aguiar y Obrapía, en esta Ciudad, la Junta General Ordinaria de Accionistas de la Sociedad Anónima «Banco del Comercio», correspondiente al Ejercicio de 1936.

A la referida Junta podrán asistir los señores accionistas personalmente o por poder, del que se les facilitarán ejemplares en blanco.

Habana, Febrero 4 de 1937.

ANTONIO S. DE BUSTAMANTE
Secretario.

BOLSA DE NUEVA YORK

COTIZACIONES AL CIERRE AYER

—A	
Amrada	112½
Am Radiator	29
Adams Expr	18
Air Reducc	77
Alaska Jun	14⅛
Alleghany	4
Allied Chem	240
Allis Chal	78½
Amer Can	107¾
Am Car Fou	69⅞
Am F Pow	11¾
Amer Ice	3¾
Amer Inter	16
Amer Loco	56½
Am P Light	13¾
Amer Smel	94
Amer Sugar	53
A C Alcohol	27⅝
Amer T and T	183½
Am Tobac A	98¼
Am Tobac B	99¾
Am W Works	26⅝
Am Woolen	13¼
Anaconda C	55⅝
Atchison	73½
Atlan Coast	49
Atlan Ref	32⅞
Ass D Goods	21⅝
Auburn Auto	34½
Aviat Cor	8½
Amer Bank	39
Amer Metal	64½
—B	
Baldwin Lo	10⅛
Balt and Ohio	13⅜
Bendix Avi	28
Best and Co	57⅞
Beth Steel	84⅛
Borden Co	27¼
Briggs	56½
Brook Man	49⅞
Byers A M	31
—C	
Can Pacif	16⅝
Curtiss W	21
Case T Mach	168⅞
C de Pasco	69⅞
Ches and Ohio	66¾
Chi R Islan	2½
Chrysler	128¼
Coca Cola	135
Col Carbon	123
Comm and Sout	3½
Congoleum	41½
Con Cigar	17
Cons Gas	46¾
Cons Oil	16¾
Cont Can	61⅝
Cont Oil	25
Corn Prod	69⅝
Coty Inc	8
Cuba Co	2¼
Cub Amer S	11⅝
C Am Sug, p	120
Cmm-l Solv	20
Chesapeake	88
C Palmolive	20⅜
Cruc Steel	63¾
Cons R Cuba	8¼
—D	
Del Hudson	51⅛
Del and Lack	18¼
Drug Inc	14½
Dupont	173¼
—E	
East Kodak	174½
El Auto Lit	44¾
El Pow Lig	23½
Elec Bond	25⅞
Erie (R R)	15½
—F	
Fox Film C	36⅝
Frep Texas	29¼
—G	
Gen A Tank	80
Gen Asphalt	38¼
Gen Elec	62½
Gen Foods	43⅜
Gen Motors	68⅜
Guantánamo S	3⅝
Gillet Saf	19¼
Gimbel Bros	26¾
Gold Dust	—
Goodrich R	34
Goodyear	35½
Gen Bronze	11⅞
Grat North	45⅝
—H	
Hrshey, com	—
Homestake	—
Houston Oil	16⅛
Hudson Mot	22⅞
—I	
Illi Cent	22⅝
Inter R T	12½
Int Cement	68½
Int Nickel	65
Inter Tel	12⅝
Illin Glas	168
—J	
Johns Mansv	146⅝
—K	
Kroger Groc	23
Kresge S S	28
Kelvinator	—
Kennecot	60¼
—L	
Lambert Co	22¼
Ligg Myers	113¼
Loew-s Inc	76¾
Loose Wiles	42¼
Lorillard	26⅝
Louisv Nas	90
Ludlum Stl	33½
Lehman Cor	130½
Liquid Carb	48¾
—M	
Macy (H R)	53¼
Montgomery	58
Miss Pac, c	3
Miss Pac, p	7¾
Min Honeyw	109
Murray Corp	20¼
—N	
N Y Central	43
Nash	23½
Nat-l Dist	27⅞
Nat-l Bisc	31⅜
Nat-l Cash	36
Nat-l Dairy	23¾
Nat-l P Li	12⅞
North Amer	31
N A Aviat-n	8½
Norfolk and W	264
Nort Pacif	28½
—O	
Ohio Oil	18⅞
Otis Elev	43½
Otis Steel	19
—P	
Packard Mot	11¾
Paramount	27½
Pennsylvann	42½
J C Penney	99¼
Pullman Co	72
Proc Gamble	62¼
Pure Oil	24
Puerto Rico	35¾
—R	
Radio Corp	11⅝
Rep I Steel	35¼
Reynolds	56¼
Royal Dutch	—
—S	
Safeway St	43
Sears Roeb	85¾
Simmons Co	55⅛
Soc Vacuun	19¼
St Paul, p	5⅛
So Pacific	49
South Ry	30⅝
Stan Brands	16
Stand Gas	7⅜
Stan N J	72
Stan Oil C	49
Stewart War	19⅜
Studebaker	16¾
Sun Oil	75¼
—T	
Texas Co	58½
Texas Gulf	41⅝
Tinken Roll	78½
—U	
Union Carb	107½
U Pacific	133½
Union Oil	27⅞
United Cor	7⅜
Uni Cor, pfd	45¾
Unit Fruit	83
U S Rubber	55⅝
U S Steel	99
U Aircraft	29¾
U S Ind Alc	40¼
—V	
Vanadium	32⅝
—W	
Warner Bros	15¼
West Union	78
West Elec	161
Woolworth	61½

GANADO

LOS PRECIOS EN PIE

Precios que pagan compradores, entregado el ganado en esta capital.

	Ctvs. Libra
Vacuno, de 3¼ a	3½
Cerda, de 7 a	9
Lanar, de 3 a	3½

LOS PRECIOS DE LA CARNE

En los mataderos de esta capital rigen los siguientes precios:

	Ctvs. Kilo
Vacuno, de 11 a	12
Cerda, de 28 a	30
Lanar, de 15 a	25

MATADERO DE LUYANO

Se sacrificaron ayer en el Matadero de Luyanó:

	Cabezas
Vacuno	100
Cerdos	34
Carneros	33

MATADERO INDUSTRIAL

Se sacrificaron ayer en el Matadero Industrial:

	Cabezas
Vacuno	160
Cerdos	30
Carneros	8

CARROS ENTRADOS

Ninguno.

EL ORO Y LA PLATA

Cotizaciones ayer en la Bolsa de la Habana:

Plata contra billete americano	98⅞	99⅛
Oro acuñado contra billete americano	156	—

PRECIOS DE MIEL Y CERA

Los precios que pagan los almacenistas en esta capital por la miel y la cera, son los siguientes:

Miel:

	Ctvs. Galón
En barril nuevo, de 48 a	52

Cera:

	Ctvs. Libra
Oscura, a	20
Amarilla, a	25½

MERCADO DE SEDA

Cierre ayer en New York:

Marzo	191
Mayo	191
Junio	190½

FRANCISCO TAMAMES, S. en C.
JUNTA GENERAL ORDINARIA
SEGUNDA CONVOCATORIA

Por la presente convoco por segunda vez a los Sres. Comanditarios de esta Sociedad para la Junta General Ordinaria, que habrá de celebrarse el día VEINTE Y CINCO DEL PROXIMO MES DE FEBRERO, a las ONCE DE LA MAÑANA, en los altos de la casa calle de Aguiar, número 66, esquina a Tejadillo, para tratar de los particulares a que se refiere la Cláusula Décima Quinta de la escritura de constitución de la sociedad.

Se recuerda a los Sres. Comanditarios lo dispuesto en la Cláusula Vigésima Primera de dicha escritura, y que la Junta se celebrará y sus acuerdos serán válidos cualquiera que sea el número de señores comanditarios que a la misma concurra.

Habana, veinte y nueve de Enero de mil novecientos treinta y siete.

FRANCISCO TAMAMES.
Gerente.

LAS OFERTAS HECHAS FUERON A 3.65 PERO SE RUMORARON VENTAS A 5 PUNTOS MENOS

Los futuros estuvieron moderadamente activos y más flojos que el día anterior. El contrato americano mostraba bajas netas de 3 a 4 puntos y el contrato mundial actuó pesado

El mercado del crudo estuvo ayer quieto y con tono flojo. Había ofertas a 3.65c, con interés por comprar alrededor de 3.60c.

Los futuros estuvieron moderadamente activos y más flojos. En los primeros momentos de la tarde el Contrato Americano mostraba bajas netas de 3 a 4 puntos, bajo los efectos de liquidación diseminada, que provocó la ejecución de órdenes en «stop», laborando el mercado ante la constante nerviosidad creada por la posible reimplantación del impuesto de elaboración. El Contrato mundial estuvo pesado, mostrando en aquellos instantes bajas netas de 0 a 1 punto, con ventas de protección del disponible y de liquidación. Se vendieron en total 13.100 toneladas en el Contrato número 3 y 7.850 en el Contrato número 4.

El refinado no ha variado. Las extracciones fueron bastante buenas.

MERCADO DE LONDRES. — El mercado de Londres cerró desanimado y sin variación en el crudo. Las cotizaciones de la Terminal fueron las siguientes:

	Cierre del 3	Cierre del 4
Marzo	6- 0½	5-11¼
Mayo	5-11	5-11
Julio	5-11½	5-11
Agosto	5-11¾	5-11½
Octubre	6-	5-11½
Diciembre	6- 0½	5-11¾
Marzo	6- 1¼	6- 0¼

LA CONFERENCIA.—Según noticias recibidas, le han sido ya enviadas a 25 países las invitaciones para la conferencia azucarera internacional que ha de celebrarse en Ginebra el día 5 de abril, con objeto de estudiar el mejor control de las condiciones mundiales del azúcar, incluyendo a Cuba, Estados Unidos, Rusia, India y todos los demás importantes países productores del azúcar.

INFORME DE LAMBORN.—Los señores Lamborn, Hutchings and Co. dieron ayer tarde el siguiente informe sobre el mercado de crudos:

«Temprano en la mañana de hoy reportóse al cierre del mercado de crudos ayer quedaron ofrecidos 10 mil sacos de Puerto Rico, para embarque en marzo, a la base de 3.65, e indicaciones de haber obtenibles al mismo precio una cantidad adicional de crudos de esta procedencia y de Cuba, con oferta de compra en firme («bid»). Los refinadores, indiferentes.

Hoy abrió el mercado de crudos con un tono más débil, con vendedores de azúcares de Cuba, para embarques en febrero-marzo (posiblemente abril), y también de Puerto Rico, para embarques en marzo-abril (probablemente mayo también), a 5 puntos por arriba de las cotizaciones prevalecientes en el mes de septiembre de la Bolsa de Futuros de Azúcar de Nueva York. El mejor interés comprador a la apertura era a la base de 3.60.

Al mediodía circularon rumores de haberse efectuado ventas a la base de 3.60.

Cotización «spot» de Willett and Gray, el día 3: 3.65».

LA MOLIENDA DIARIA.—El reporte oficial de los sacos envasados por los ingenios en su molienda diaria, es el siguiente:

PINAR DEL RIO

Ingenios.	Sacos.
Orozco	1.171
Niágara	862
Mercedita	1.465
La Francia	1.049
San Cristóbal	1.291

HABANA

Ingenios.	Sacos.
Rosario	2.772
Portugalete	1.091
San Antonio	1.647
Hershey	5.040

MATANZAS

Ingenios.	Sacos.
Dos Rosas	816
Santo Domingo	1.410
Alava	824
Mercedes	2.343
Conchita	1.609
Soledad	725
España	3.775
Guipúzcoa	1.855
Cuba	2.317
Triunfo	831
Progreso	1.170
Carolina	1.115
Santa Amalia	1.104
Tinguaro	2.280

SANTA CLARA

Ingenios.	Sacos.
Ramona	780
Resulta	910
Portugalete	114
Perseverancia	2.150
Covadonga	691
Santa

SENTENCIADO A MUERTE EN SANTA CLARA OTRO DE LOS SECUESTRADORES DEL JOVEN BARGOLLIN

(EN ESTA PLANA COL. UNA)

Información Telegráfica DEL INTERIOR DE LA ISLA

(Por nuestros corresponsales a través del hilo directo del DIARIO)

PINAR DEL RIO

RECIBIO UNA FUERTE COZ DE UN CABALLO

PINAR DEL RIO, Febrero 4. DIARIO. Habana.—Encontrándose rasurando un caballo, el soldado Marcelino Lima recibió una fuerte coz del animal en la cara, siendo asistido por el médico del Ejército comandante Arias y el enfermero sargento Bernal. Se le apreció la fractura completa del maxilar inferior, herida incisa en la lengua, encontrándose bajo un ligero estado de conmoción cerebral, siendo su estado grave. Fué trasladado después de curado a la clínica «4 de Septiembre».

UN ARROLLADO

Transitando en bicicleta por la Carretera Central Publio Ramírez, fué arrollado por un camión guiado por Mario Hernández, ocasionándole heridas de pronóstico reservado, ingresando en el Hospital Civil para su curación.

Un suicida

En la finca «Casualidad», barrio Tirado, se privó de la vida el vecino Inés Lezcano.

HABANA

ASISTIDAS DE LESIONES

MARIANAO, Febrero 4. DIARIO. Habana.—Esta tarde fueron asistidas en el Hospital Militar de Columbia, por el doctor Galainena, las jóvenes Clemencia de la Torre de Capablanca, natural de la Habana, de trece años, vecina de Avenida Cuarta, entre 12 y 13, en Almendares, y «Chona» Pérez Benitoa, natural de la Habana, de 19 años vecina de Onde entre Cuatro y Seis, de contusiones y escoriaciones por el cuerpo, que se produjeron según declararon al vigilante Mario de Diego, de la Policía de esta población, al caer al pavimento cuando se desbocaron los caballos que montaban en el Polígono de Columbia, en unión de varias reservistas.

Ramón Parra Velasco, de ocho años, vecino de Zayas número 4, fué asistido en el Centro de Socorros de la fractura del antebrazo izquierdo. Según informó la madre de dicho menor, éste al ser empujado por otro menor, cayó al suelo ocasionándose la fractura que presenta.—Martínez, corresponsal.

BRILLANTES FESTEJOS EN SANTIAGO DE LAS VEGAS

SANTIAGO DE LAS VEGAS, Febrero 4. DIARIO. Habana.—Brillantes resultarán los festejos que prepara la decana de las socedades santiagueras, Centro de Instrucción y Recreo, para mañana, viernes día 5, con motivo de conmemorar el 55 aniversario de su fundación. Además de otros actos que se preparan, habrá un grandioso baile por la noche para los asociados, al que asistirán representaciones de todas las sociedades de la Provincia de la Habana ,el cual será amenizado por la orquesta de Belisario López y el Septeto Gloria Matancera. Este baile será por rigurosa invitación. Regia iluminación lucirán los salones y el edificio social.

TRASLADOS DE CADAVERES

El Jefe Local de Sanidad doctor Minsal, dió autorización para el traslado del cadáver de Andrés Peñalver fallecido en el Hospital de Dementes de Cuba, Mazorra, al pueblo de Marianao, para ser enterrado en aquel lugar.

También dió autorización para el traslado del cadáver de Vicente Domínguez, fallecido en el hospital «Lila Hidalgo», de Rancho Boyeros, al pueblo de Alquízar, para darle sepultura en aquel cementerio.

El propio funcionario dió cuenta a la Superioridad, del estado de enfermedades transmisibles del término, que es el siguiente, en el día de hoy: lepra, 350 casos; tuberculosis 65; paludismo 9; fiebre tifoidea 2; difteria 2 y disentería, 1 caso.—Manuel Pereira, corresponsal

MATANZAS

FALLECIO AL CAERSE DE UNA PALMA

MATANZAS, Febrero 4. DIARIO. Habana.—El campesino José Irene García, vecino de la finca «San Antonio», en Agramonte, descendió de lo alto de una palma que estaba desmochando, falleciendo instantáneamente, al fracturarse el cráneo.

SE INCENDIO UN CAMION.—Primitivo Rodríguez denunció a las autoridades de Colón que en el tramo de Colón a Guareiras se incendió un camión que conducía cuarenta sacos de azúcar, destruyéndose el vehículo y la mercancía. Se ignora cómo se originó el incendio.—Lovio, corresponsal.

SANTA CLARA

OTRO CONDENADO A MUERTE EN LAS VILLAS

SANTA CLARA, Febrero 4. DIARIO, Habana. — La Sala de la Audiencia de esta ciudad, en funciones de Tribunal de Urgencia, dictó hoy sentencia condenando a la pena de muerte por fusilamiento al acusado Olimpio Valdés, u Olimpio Jiménez López o Juan Valdés, como autor del delito de secuestro del joven Mariano Bargollín, efectuado en 21 de Octubre del año pasado en la finca Las Cruces, del barrio Condado, en Trinidad.

En días pasados el mismo Tribunal condenó a muerte por fusilamiento, por el mismo delito, a otro compañero de Olimpio, nombrado Félix González Manzo, o Félix Manso, encontrándose pendiente por el Tribunal Supremo que resuelva el recurso de casación establecido por su abogado defensor.

Nuevo Jefe de Policía.—Ha causado buena impresión en esta ciudad el nombramiento que hizo el Coronel G. Gálvez, de Jefe de la Policía Gubernamental, a favor del señor Gustavo Gómez Cortés, toda vez que reúne condiciones para el cargo. El señor Gómez desempeñaba el cargo de segundo Jefe.—Armando Machado, Corresponsal.

COMENZO LA ZAFRA EL CENTRAL «SAN PABLO»

ZULUETA, Febrero 4. DIARIO. Habana.—Hoy comenzó su molienda el ingenio «San Pablo», radicado en este Término, el que se espera hará una buena zafra. Ha sido convenientemente reparado. Se lamenta la pequeña cuota que le asignaron, por lo cual le quedará mucha caña por moler.—Martínez, corresponsal.

HERIDO GRAVE UN MENOR

SANCTI SPIRITUS, Febrero 4. DIARIO. Habana.—Esta mañana, en los instantes de cruzar el puente Yabo rumbo al campo el camión de reparto de la fábrica de Trinidad y Hermanos, guiado por Enrique García Gutiérrez, vecino de Honorato número 3, soltero, de 23 años, acompañado por su padre Enrique García, Agente y representante en este vecino de la calle Pancho Jiménez emponerse un camión de carga, que venía para la ciudad, detrás del cual iba el menor de ocho años de edad, Adolfo Figueredo Bermúdez, blanco, vecino d ela calle Pancho Jiménez número 53, y el cual fué alcanzado por la defensa.

Fué recogido del suelo por el padre del chofer mencionado, y por un tío, que en esos momentos pasaba por allí, llevándolo a la Casa de Socorros donde fué asistido por el doctor Augusto Hernández García y practicante Tulio Galí, certificando su estado de gravedad. Presentaba una herida en la cabeza y otra en el lado izquierdo de la cara. El chofer quedó detenido en la Jefatura, a disposición del Juez de Instrucción, Dr. Cañizares. El hecho se supone casual, pues la máquina iba despacio.

PROCESADA CON EXCLUSION DE FIANZA.—El Juez de Instrucción procesó con exclusión de fianza, y tres mil pesos de fianza civil, a la señorita Isabel López Alvarez, vecina del término de Cabaiguan por haber dado muerte a Cristóbal Brito, al pretender abusar de ella en una finca cuando se encontraba sola. La causa se radicó por homicidio, siendo puesto en libertad su padre Pastor López, dueño de la escopeta con que se realizó el hecho. Se espera que dicha joven será absuelta por el tribunal el día del juicio.—Serra Carbonell, corresponsal.

FALLECIO DE TETANO

RANCHO VELOZ, Febrero 4. DIARIO. Habana.—Francisco Gutiérrez, joven campesino falleció de tétano, a consecuencia de una pequeña herida que se produjo en el trabajo. Estaba asegurado en la compañía de seguros «Sagua».

EXPLOTACION CON LA GASOLINA.—La gasolina viene cobrándose en ésta a 35 y 38 centavos el galón, precios que se estiman abusivos. —Sarabia, corresponsal.

COMENZO A MOLER EL CENTRAL «LA VEGA»

GUAYOS, Febrero 4. DIARIO. Habana.—Hoy a las seis a. m. dió comienzo a la molienda el central «La Vega», ubicado en este término.—Barcen, corresponsal.

ORIENTE

EL JUICIO CONTRA LOS SUPUESTOS AUTORES DE LA MUERTE DE PALMEIRO

SANTIAGO DE CUBA, Febrero 4. DIARIO. Habana.—Esta tarde dió comienzo el juicio que se sigue contra los supuestos matadores del comisionista habanero Emilio Palmeiro, que apareció muerto, casi en estado esquelético, en la finca «La Bailadora».

Existe mucho interés en presenciar las incidencias del mismo a causa de la disparidad científica existente entre el doctor Israel Castellanos y los médicos forenses, puesto que unos y otros están en desacuerdo acerca de la fecha en que fué asesinado dicho señor.

En el caso de que la muerte del desconocido, que se supone era Palmeiro, date de seis meses, los detenidos serán libertados. Si se demuestra como dice Castellanos, que la muerte data de menos tiempo, servirá eso de base para la acusación.

Contra ellos no existe más que esa prueba indicativa, que es bastante endeble.

75 AÑOS DE VIDA INDUSTRIAL

La Compañía Bacardí celebra hoy su 75 aniversario de su fundación. A las doce de la noche las sirenas de la fábrica anunciaron a la población que la gran industria entraba en sus 75 años de vida.

Los directores y administradores de la fábrica visitarán hoy los hospitales, asilos y establecimientos de beneficencia para hacer donativos. Además ofrecerán un cocktail a sus empleados.

PIDEN AUMENTO DE SUELDO

Los empleados de Correo de Palma Soriano están gestionando que se les aumente el sueldo, pues además de que tienen más trabajo que antes, la vida es más costosa, por lo que se encuentran en malas condiciones.

MURIO EL CORONEL RABI

En la finca «Los Cocos», en Jiguaní, en donde residía, ha fallecido el coronel del Ejército Libertador Francisco Rabí y Savón, a los 95 años de edad.

Hoy se efectuará su sepelio que promete ser una manifestación de duelo. Se le rendirán los honores militares correspondientes a su grado.

DEMANDAS DE LOS ESTUDIANTES

En esta capital y en otros lugares de la provincia se han efectuado actos públicos para pedir la libertad de los estudiantes presos. El concejal Lozada también presentó una moción, en la que solicita la libertad de todos para solucionar de modo definitivo el problema universitario.—García, corresponsal.

MERCADO DE LONDRES

LONDRES, febrero 4. — El oro en barras se cotizó hoy a 142 chelines contra 141 chelines 11 peniques el miércoles. Han sido adquiridas par cuenta ignorada las £383.000 que había disponibles en el mercado libre de esta plaza. El dólar (cable) se cotizó a 4.89 11/16. No ha variado el tipo de descuento del Banco de Inglaterra. La Bolsa de Londres a precios en general más firmes, cotizándose International Nickel a 66⅝.

La plata se cotizó a 19 15/16, baja 1/8.

ANUNCIOS CLASIFICADOS DE ULTIMA HORA

COMPRAS

12 ESTABLECIMIENTOS

COMPRO ESTABLECIMIENTOS DE todas clases, en precio razonable. Operaciones reservadas y seguras. Dinero en hipoteca. Compro casa de huéspedes, hasta $1,500 contado. Cuenya, café «Independencia», Belascoaín y Reina.

14 AUTOMOVILES ACCESORIOS

COMPRO

Máquina cerrada 5 asientos, que consuma poco, modelo no anterior al 34 No quiero cacharros: U-2269.

17 MUEBLES Y PRENDAS

A-9003: COMPRO MUEBLES

Compro toda clase de muebles modernos: juegos cuarto, comedor, sala, escaparate luna, máquina coser, escribir, camas hierro, vitrinas, neveras, ropa de caballero, sillerías. Pagamos bien. Operación rápida: A-9003.

COMPRO MUEBLES: M-2914

CAMBIAMOS Y VENDEMOS

Pagamos más que nadie: juegos de cuarto, sala, comedor, lámparas, neveras, objetos de Arte, máquinas coser y todo objeto de valor. **«La Casa Gris», Angeles 5, entre Reina y Estrella: M-2914.**

VENTAS

48 CASAS

VENDO $1.900 CASA MODERNA VIbora, jardín, portal, sala, dos cuartos, baño, cocina, inmejorable punto, limpia, fresquísima. Dueño A-9173.

VEDADO. VENDO CASA MODERNna de dos plantas independientes, cerquita 23, en $6.000 último precio, renta cincuenta pesos. Informes San Lázaro 195 altos. A-9173.

¡¡HABANA, CASA SUPERIOR!!

$3,800, próxima a Reina, produciendo magnífica renta. Con pequeña reforma, vale: $6,000. Esta oferta, de ocasión, sólo por 48 horas. Prado 19: M-6513.

EN $1,200, VENDO CASA DE MAMpostería: portal, sala, comedor y dos cuartos. Informes: Dr. Suárez, Aguacate 11, Habana.

PARA LA TEMPORADA DE VERAno se vende la mejor casa de la playa de Jaimanitas, compuesta de portal, sala, dos cuartos, comedor, cocina, garage y baño completo, con tanque y motor para agua. Fué fabricada el año pasado y está en inmejorables condiciones. Informes: Sr. Francisco Hernández, fábrica de Gener, Monte número 7, Departamento de Caja, de 8 a 10 a. m. y de 12 a 5 p. m., todos los días hábiles.

VENDO CASA, ALTURAS DE ALmendares, una sola planta, moderna, con 4 cuartos, demás comodidades y garage. Otra, de altos y bajos, también de 4 cuartos. Informes, su dueño: A-8875.

VENDO $3.200 PRECIOSA CASA MOderna, cuatro habitaciones, baño de lujo, situada Reparto Almendares, fabricación de primera. Informes: A-9173.

ALVAREZ Y ROJAS CONSTRUCTORES F.0.3137

Vendemos lindas residencias sin estrenar. Mucho lujo y confort, baños en colores, amplias, ventiladas, fácil pago. Véalas todas horas calle 8 y Tercera. Reparto La Sierra.

OPORTUNIDAD: VENDO CASA, CAlle San Julio, Víbora: jardín, portal, sala, 3 cuartos, baño intercalado, comedor amplio, cocina, etc. 4,400 pesos. Marrero, Aguiar 25: M-7774 y U-6671.

VIBORA: SE VENDE CASA, CONcepción entre Novena y Décima, línea tranvía y guagua: portal, sala, saleta, tres cuartos, baño intercalado, comedor al fondo, patio y doble traspatio, muy fresca: $4,300. Trato directo con dueño. Telf. U-3447. Facilidades de pago.

PARA HIPOTECAR
PARA COLOCAR DINERO
PARA VENDER SU CASA
PARA COMPRAR SU RESIDENCIA
PARA COMPRAR FINCAS RUSTICAS
PARA VENDER SOLARES
PARA COMPRAR FINCAS DE RECREO
Visite a
YANIZ Y PEREZ
OBISPO 65 M-6872.

Vedado, dos plantas: $8,500, calle Ocho, próximo a 23, casa dos plantas, moderna: jardín, portal, sala, comedor, 3 grandes habitaciones, baño completo, cocina, cuarto y servicios de criados, en cada planta. Urge venta en $8,500. Yániz y Pérez, Obispo 65, bajos: M-6872.

Vedado: 17 próxima Paseo, residencia lujosamente fabricada: jardín, portal, sala, gabinete, recibidor, regio comedor, pantry, cocina, 3 cuartos y servicios de criados, 2 garages. Altos: terraza, 6 amplias habitaciones, hall, 3 cuartos de baño intercalados: $30,000. Yániz y Pérez, Obispo 65, bajos: M-6872.

Solares en el Vedado: calle 19, esquina fraile, 26.36 por 36.72: $8.00 vara. I. entre 21 y 23, 14 por 50: $22.00 metro. 29 y Paseo, 13.66 por 50, a $13.00 metro. Baños, sombra, 13.66 por 50, a $16.00 metro. 14 y 17, solar de 12.50 por 25, a $15.00 metro. Yániz y Pérez, Obispo 65, bajos: M-6872.

Dos casas en La Habana: $3,700, San José y Oquendo, dos casas con sala, comedor, dos habitaciones, baño, cocina y patio. Las dos: $3,700. Otra, en San Nicolás: $2,200. Yániz y Pérez, Obispo 65, bajos: M-6872.

Empedrado próximo a Compostela, casa de dos plantas, fabricada en 565 metros de terreno. Agua redimida: $33,000. Facilidades de pago. Yániz y Pérez, Obispo 65, bajos: M-6872.

Edificio de dos plantas, Zanja, monolítico y 8 casas con sala, comedor, dos habitaciones, baño intercalado, cocina, cada casa: más 32 habitaciones, todas con frente a la calle. Renta: $350.00. Precio: $40,000. Yániz y Pérez, Obispo 65, bajos: M-6872.

Esquina en Vigía, comercio, dos casitas, 8.90 por 12.60. Precio: $3,000. Virtudes: 8 por 16, en $6,000. Yániz y Pérez, Obispo 65, bajos: M-6872.

Miramar, próximo a Quinta Avenida. Magnífico chalet de dos plantas, fabricación primera, artísticamente decorado: jardín, portal, sala, recibidor, comedor, pantry, cocina, cuarto y servicio de criados y garage. Altos: terraza, recibidor, 3 habitaciones, baño intercalado de lujo: $18,000. Yániz y Pérez, Obispo 65, bajos: M-6872.

ALMENDARES: Casa moderna jardín, portal, sala, 3 habitaciones, baño intercalado, comedor, cocina y garage. Precio: $3,500. Yániz y Pérez, Obispo 65, bajos: M-6872.

Santos Suárez: Chalet moderno, cerca Serrano: portal, sala, 3 habitaciones, baño completo, comedor, cocina, garage: $3,700. Yániz y Pérez, Obispo 65, bajos: M-6872.

Luyanó: Casa cielo raso, sala, hall, 2 habitaciones, baño intercalado, comedor, cocina y patio: $2,300. Está cerca de la Calzada. Yániz y Pérez, Obispo 65, bajos: M-6872.

Almendares: Lujosa residencia, fabricada en 3,500 varas, magníficos jardines, piscina mármol, portal, sala, recibidor, hall, 5 habitaciones, 2 baños intercalados en colores, salón comedor, pantry, cocina, 4 cuartos de criados, dos garages, 2 salones en las torres. Precio: $23,000. Costó: $70,000. Yániz y Pérez, Obispo 65, bajos: M-6872.

Cerro: Dos casas en la calle de Cádiz, con sala, comedor, 3 habitaciones, baños completos, cocina y patio. Las dos: $5,500. Yániz y Pérez, Obispo 65, bajos: M-6872.

Lawton: Esquina en la calle de Porvenir, con bodega y dos casas de portal, sala, comedor, dos habitaciones, baño y cocina: $8,000. Yániz y Pérez, Obispo 65, bajos: M-6872.

Tres caballerías, San Antonio de los Baños, finca de labor y recreo, 1,000 metros frente carretera, tierra colorada, 1,000 frutales, palmar, pozos, agua potable, carretera interior, casa de campo: $12,000. Yániz y Pérez, Obispo 65, bajos: M-6872.

Ocho y media caballerías, frente carretera, tierra colorada superior: $16,000. Otra, 5 caballerías, frente Carretera Central: $10,000. Yániz y Pérez, Obispo 65, bajos: M-6872.

Finca en El Cotorro, recreo y labores, 4 caballerías de tierra, gran casa, frutales, luz eléctrica, teléfono, frente Carretera Central. Se vende o se alquila. Yániz y Pérez, Obispo 65, bajos: M-6872.

49 SOLARES

AVENIDA CENTRAL, REPARTO ALturas de Almendares, única parcela con esta medida, 17.70 por 30 de fondo: $4.00, muy alto y llano. Pedro Pablo Smith, Tejadillo 16: M-3712.

VENTAS

50 FINCAS RUSTICAS

FRENTE A CARRETERA

A 15 minutos del Capitolio vendo preciosa finca excelente tierra, casa, palmas y frutales de toda clase, pozo fértil, soberbia situación, $6.000-00 U-2269.

51 ESTABLECIMIENTOS

VENDO LECHERIA, CALLE COMERcial: $1,000; otra: $2,500, vende $40.00, a prueba. Admito socio para café Parque Central: $1,200; bodega cantinera, esquina Calzada: $1,300; fonda acreditada, cerca Parque: $1,800. Negocios de verdadera oportunidad. Facilidades de pago. Cuenya, café «Independencia», Belascoaín y Reina.

53 AUTOMOVILES Y ACCESORIOS

SE VENDE BUICK DEL 27, 4 PUERtas, 4 gomas nuevas, buena pintura Informes: G. y 23. Telf. F-2743, Juan Miguel.

APROVECHE ESTA OPORTUNIDAD

Buick 1936, 4 puertas, gomas nuevas

Oldsmobile 1936, 4 puertas, muy poco uso

Chevrolet 1936, 4 puertas, maleta y gomas nuevas

Chevrolet 1935, 4 puertas, 6 ruedas y maleta

Studebaker 1935, 6 cilindros, 4 puertas y gomas blancas

Packard, 7 pasajeros, completamente nuevo

Chevrolet 1934, 6 ruedas y gomas nuevas

FACILIDADES DE PAGO

Oquendo No. 1 Telf. U-1774

GANGA

Se vende barato, un automóvil Graham Paige, con muy poco uso y en perfectas condiciones. Informan en la Administración del DIARIO DE LA MARINA.

CHASSIS FORD DEL 35, EN BUEnas condiciones, muy barato. Facilidades de pago. Pregunte por Julio, Agencia Chevrolet, 25 número 9. Telf. U-1085.

CHEVROLET SEDAN MASTER DEL 35, completamente nuevo, con baúl. Pregunte por Julio, Agencia Chevrolet, 25 número 9. Telf. U-1085.

FORD VICTORIA DEL 31, GOMAS nuevas y en perfecto estado de mecánica. Informes: Sr. Julio, Agencia Chevrolet, 25 número 9. Telf. U-1085.

PONTIAC DEL 35 4, PUERTAS, EStá casi nuevo, muy barato. Facilidades de pago, Julio, Agencia Chevrolet, 25 número 9. Telf. U-1085.

FORD DEL 35, 4 PUERTAS, CON baúl y radio, casi lo regalamos. Vea a Julio, Agencia Chevrolet, 25 número 9. Telf. U-1085.

56 MUEBLES Y PRENDAS

La famosa nevera eléctrica «Apex», el maravilloso radio «Colonial» y los modelos exclusivos de muebles, especialmente enchapados, que fabricamos en nuestros talleres, no tienen competencia en precio y calidad. Grandes rebajas durante este mes, al contado y a plazos.

LA CASA "RUISANCHEZ"

Angeles y Estrella. Teléfono: M-2024 Sucursal: mueblería y joyería «La Colonial», Reina 111. Teléfono: A-3921. (En «La Colonial», se compran y cambian muebles, prefiriendo los de lujo).

SE VENDE MAGNIFICO JUEGO DE sala y cuarto, modernos). No gangueros. Informan: Telf. M-2965.

SE VENDE UN JUEGO DE CUbiertos de plata de Ley de 800 m. compuesto de 109 piezas. En su magnífico envase y completamente nuevo. Son franceses y algo especial. Teléfono F-4915.

VENDO JUEGO CUARTO MODERNO $28.00 otro, 3 cuerpos; finísimo comedor Renacimiento; sala, caoba. Todos nuevecitos. Piano ,grandes voces: $40.00. Calzada de Jesús del Monte 27, altos, una cuadra Esquina Tejas.

VENDO JUEGO DE CUARTO, DE 3 cuerpos, Arte Moderno: $35.00; otro, finísimo enchape, baratísimo; sala y comedor, último tipo; 2 sillones y 4 sillas: $7.00. Monte 384, esquina a San Joaquín.

57 UTILES DE OFICINA

MAQUINAS UNDERWOOD, DE 25 pulgadas. Vendo mimeógrafo Edison 77. Muebles para oficinas, archivos, armarios acero, cajas de hierro, divisiones, tarjeteros Kardex. Compostela 43, entre O-Reilly y Progreso: M-8081.

VENDO MUEBLES DE OFICINA: máquinas de escribir, sumar y calcular, archivos, juegos recibidor, libreros, armarios, sillas giratorias, mimeógrafos. Progreso 3, entre Villegas y Aguacate: M-8638.

VENTAS

59 RADIOS

VENDO RADIO: $8.00, FUNCIONANdo correctamente; Víctor: $20.00; Majestic, Grunow y otros, baratísimos; Grunow 1937, todas ondas, desde $4.00 mensuales. Hago cambios, Jesús del Monte 27, una cuadra Esquina Tejas.

60 INSTRUMENTOS DE MUSICA

PIANOS DE GANGA

POR $6.00 Y $7.00

MENSUALES, DESDE $80.00 Usted puede hacerse de un piano de las famosas marcas R. S. Howard» y «John L. Stowers»

San Rafael 29. Telf. M-1973 Habana

COLECCIONISTAS DE VIOLINES: Vendo violín antiguo, verdadera joya, casi regalado. Es un recuerdo de familia. No soy músico, ni negociante, Aguiar 40, entre Cuarteles y Peña Pobre.

61 DE ANIMALES

VENDO A PRECIO DE SITUACION: mulos, carros y arreos, de todas clases; caballos, mulos de monta y Pony, 4 potros sementales, 7 y media cuartas, bonito color; 40 mulos criollos, domados, de monta y carreros; carros cerrados, para lecheros; y un burro semental, criollo; una cesta de mimbre, con sus arreos, montura y una Pony. Domingo Jarro, Marina y Atarés, Jesús del Monte: X-2876.

VENDO TRES MAGNIFICAS VAcas, recentinas, de diez, doce y catorce litros. Tienen dos, tres y cuatro partos. Se garantizan. Sr. Cabrera: I-5226.

PAJARERIA "EL CARDENAL"

Perros Grand Danés, Iris Terrier, Boston Terrier, Fox Terrier, Spitz, Chihuahuitas, Maltés, Dachhaunds y otros. Conejos Gigantes, paridas y próximas. Aves y huevos de las razas: Plymouth Roch, Rhode Island, Faverol, Leghorn, Catalanas, Gigantes Negros, Brahman y Minorcas. Canarios de todas clases y colores, preparados para la cría. «Magic» es la mejor alimentación de los pájaros que están criando, Zulueta 73: M-4319.

62 OBJETOS VARIOS

GANGA

Se vende una bocina gigante, marca «Kersten-s». Alto 42», ancho 33» y fondo 41». Con una columna de aire de 16 pies. Puede verse en Prado 105, segundo piso.

GANGA

Se vende un transformador de fuerza, marca «Amertran», de 66 m. a. y 4,000 volts. Puede verse en «La Raadio Técnica», calle Habana número 73, entre Obispo y Obrapía.

DINERO-HIPOTECA

64 OFERTAS

FACILITO $800.00 EN HIPOTECA sobre propiedad urbana. Informes: Dr. Suárez, Aguacate 11, Habana.

PARA LAS DAMAS

70 INTERES PARA LAS DAMAS

FUERA CANAS: OBTENGA UN HERmoso color, negro, castaño o rubio, usando la tintura «La Favorita». Teñido del cabello: $3.00. Estuche«; $1.00. De venta en todas las farmacias. Depósito: Virtudes número 28.

SEÑORAS Y SEÑORITAS: EXISTE un medicamente exclusivamente para las mujeres. Se llama «Gotas Metrol». Tomando las «Gotas Metrol», desaparecen los dolores y se regulariza el período menstrual. Las «Gotas Metrol», son de efecto seguro en las suspensiones, de 30 a 60 días. Pidan prospectos. Depósito: farmacia del doctor Mata, San Lázaro 402, Habana. Telf. U-6815.

ENSEÑANZAS

75 PROFESORAS Y PROFESORES

$1.00 MENSUAL: 8 ASIGNATUras, todas inclusive, inscribiéndose hoy, último día. Aproveche: Inglés, Taquigrafía, Teneduría, Mecanografía, Aritmética y Caligrafía. Profesor Tizol, San Rafael 87-A., esquina a Escobar.

INTERES GENERAL

¡SORDOS! APARATO INVISIBLE Y eficaz, tres dólares, el par, con instrucciones completas. Pida informes: Partida Publishing Co. Apartado 843, México D. F.

"EL CASTILLO DE FARNES"

Los productos españoles de la clase más selecta que se puede recibir hoy en Cuba, los tenemos nosotros. Si gusta de comer tabada exquisita, visítenos. Recuerde que nuestro restaurant es el preferido de quienes saben comer bien. Estamos a sus órdenes, en Monserrate y Obrapía. Telf. M-4225.

ALQUILERES

80 CASAS DE HUESPEDES

SE ALQUILAN EN CASA DE HUESpedes de todo orden, bonitos departamentos, bien ventilados, lavabos y agua caliente en los baños. La comida, por el precio, no hay otra, O-Reilly 5, entre San Ignacio y Cuba.

CASA DE HUESPEDES: REINA 20. Habitaciones con balcón a la calle con todo servicio. También un departamento con dos grandes habitaciones con todo servicio con vista a Reina. Agua caliente. Comida inmejorable. Teléfono M-6287. La dueña en el 2o piso.

84 HABITACIONES

SE DESEA COLOCAR UNA CRIADA, de color, para habitaciones o para manejadora, le encantan los niños. Es fina, cariñosa y muy formal. Tiene referencias y desea buen sueldo. Telf. M-4409.

PARA UNA MUCHACHA QUE CUENte con poco para sus gastos, se le facilita en una casa de toda moralidad, un lugar donde dormir, cómodo y fresco. Hay terraza, vista al mar y teléfono. Malecón 14, primer piso.

ALQUILO: O-REILLY 73, ESPLENdida habitación propia para matrimonio sin niños u hombres solos. Comida irreprochable, baño caliente. Pido referencias

SE ALQUILA HABITACION GRANde con sus servicios y gran azotea independiente, informes: San Lázaro y Perseverancia, bodega.

VEDADO. 15 No. 224 ENTRE F y G, en casa de familia muy tranquila, se alquila una habitación a señora o matrimonio sin niños.

ALQUILERES

84 HABITACIONES

SE ALQUILAN EN LA AZOTEA DE moderna casa, dos cuartos, uno más chico con baño completo. Se piden referencias. Para verlos y otros informes: calle 27 número 330, esquina A.

SE ALQUILA UNA HABITACION A persona sola o matrimonio sin niños, de estricta moralidad. Línea 215, entre G. y H., Vedado.

EN CASA DE FAMILIA, SE ALQUIlan habitaciones con agua fría y caliente, teléfono y toda asistencia. Manrique 94, entre San Rafael y San José.

85 NAVES Y LOCALES

SE ALQUILA BUEN LOCAL DE planta baja, preparado para oficina o comisionistas, O-Reilly 5, entre San Ignacio y Cuba.

87 HABANA

SE ALQUILA: SAN JOAQUIN 54, bajos, entre Monte y Omoa: sala, 3 cuartos, baño intercalado y dos patios. Informan en la misma, de 9 a 11 y de 2 a 5, Egido 2-B., sombrerería.

ANIMAS NUMERO 174: ZAGUAN, recibidor, sala, 5 habitaciones, comedor, baño, cuarto y servicio de criados. Precio: $75.00. Informes: Obispo 53. Telf. M-6917.

TENERIFE 96, BAJOS: $25.00, CON sala, 2 habitaciones, baño y cocina. Informes: Obispo 53. Telf. M-6917.

SE ALQUILA: MALECON 29, DEREcha, en $60.00: sala, recibidor, comedor, 5 habitaciones, baño, cocina, cuarto y servicio de criados. The Truts Company of Cuba Obispo 53: M-6917.

SAN JOAQUIN ESQUINA A CRISTIna: sala, comedor, dos habitaciones, baño y cocina. Precio: $25.00. Véase a todas horas. Informes: M-6917, Obispo 53.

SE ALQUILA: VILLEGAS 41, BAJOS: $45.00, con sala, comedor, 3 habitaciones, baño y cocina. The Trust Company of Cuba, Obispo 53: M-6917.

SE ALQUILAN LOS HERMOSOS BAjos de Animas 110, compuestos de sala, zaguán, saleta, bonito patio en el centro, cuatro habitaciones de un lado, tres del otro, un baño de cada lado, comedor al fondo, cocina, cuarto y servicio de criados. Trans-bús y guaguas por la puerta. Telf. F-3539.

ALQUILAMOS: ESCOBAR 177, SEgundo piso, moderno: sala, saleta, tres cuartos, baño completo y cocina, muy frescos. Mucha agua. Precio razonable. Llave en la bodega de Víctor Muñoz y Escobar.

SALUD 160, BAJOS MODERNOS, SAla, tres cuartos, comedor al fondo, servicios completos y cocina. Véase de 2 a 4. Informes: Telf. F-2635.

ALQUILO: SAN JOSE 63, PRIMER piso, casa moderna con tres habitaciones, cuarto de baño intercalado completo, sala, recibidor, comedor, cocina y cuarto de criados con sus servicios La llave en la misma. Informes: Manuel Rodríguez. Telf. M-1804

SE ALQUILA: INDUSTRIA 39, BAjos, acabados de reedificar, con sala, recibidor, 4 cuartos, comedor, cocina, pantry, baño y servicios de criados. La llave en los altos. Informan: Telf. F-3340.

SAN JOSE 73, BAJOS, SE ALQUILA con sala, recibidor, tres cuartos, baño, cocina y servicios. La llave en los altos: U-1710.

88 VEDADO

ACABADOS DE PINTAR, SE ALQUIlan los altos de M. número 6, entre Once y Trece: sala, comedor, hall, 5 habitaciones, baño intercalado y servicio de criados. Llave al fondo. Informes: 17 y Baños, bodega.

CALLE 27 NUMERO 326, ENTRE A y B., se alquilan modernos bajos con 4 habitaciones, baño intercalado, sala, comedor y demás comodidades. Llaves esquina A.

SE ALQUILA UNA BUENA CUARtería, en el Vedado, familia de Alfonso, chalet de Doce y Quince, Vedado. Informan, de 1 a 3.

90 MARIANAO Y SUS REPARTOS

REPARTO LA SIERRA: ALQUILO dos casas, Seis entre Cinco y Siete, ómnibus en la puerta, media cuadra tranvía, acera de la brisa. Otra, Siete entre Ocho y Diez, frente tranvía, cuadra y media ómnibus, próximas colegio de Las Ursulinas. Casas de dos plantas, a la brisa: sala, comedor, 4 y 5 amplias y frescas habitaciones, terraza al frente y fondo, cocina, garage, cuarto de criados y patio. Agua abundante. Informes: Siete y Cuatro, reparto La Sierra. Telf. FO-1423.

ALVAREZ Y ROJAS CONSTRUCTORES F.0.3137

Alquilamos regio palacete sin estrenar, mucho lujo y confort, propio corta familia Véalo todas horas. Calle 8 y Tercera. Departo La Sierra.

MARIANAO: ALQUILO ANGUEIRAS y Santa Catalina: portal, sala, comedor, dos cuartos, servicios, cocina y patio. Ultimo precio: 17 pesos. Vería, de 3 a 5.

93 LUYANO

SE ALQUILA: ARANGO 125, EN $20.00, con sala, comedor, 2 habitaciones, baño, cocina y patio. Informan: The Trust Company of Cuba, Obispo 53: M-6917.

SE SOLICITAN

103 CRIADAS Y CRIADOS

SE SOLICITA UNA CRIADA PARA matrimonio solo, que sepa cocinar y limpiar. Ha de ser mayor de 30 años, saber bien los dos oficios y traer recomendaciones. Si no, no molestar, Malecón 330, bajos, entre Gervasio y Belascoaín.

MATRIMONIO SOLICITA UNA CRIAda, que sepa lavar y cocinar, poco sueldo. Que tenga referencias. Cuba 52, departamento 3, último piso.

SE SOLICITA UNA CRIADA DE MAno, blanca, que sepa lavar y planchar ropa fina. San Nicolás 67, bajos.

SE SOLICITA UNA CRIADA PARA cuartos joven y blanca, en 23 esquina a A Vedado, 20 pesos y uniformes, dormir fuera.

SE SOLICITA UNA JOVEN BLANca, para los quehaceres de una casa de corta familia. Que sea trabajadora y tenga referencias. Cárdenas 24, segundo piso, izquierda.

EN ALIADOS 21 Y 23, ALTURAS de Almendares, se solicita una criada. Que sea seria y formal y duerma en la casa.

SOLICITASE UNA JOVEN PARA cuidar niño y otros quehaceres. Que tenga referencias, San Benigno 53, esquina a San Bernardino, bajos.

104 COCINERAS Y COCINEROS

SOLICITO UNA BUENA COCINERA, que sirva la mesa. Tiene que saber bien los dos servicios y dormir en la colocación. Sueldo: $12.00. Sra. González, Avenida América número 7, Alturas de Almendares.

SE SOLICITAN

105 MANEJADORAS

MATRIMONIO SOLICITA MANEJAdora española, para una niñita. Se piden referencias. Calle M. número 164, entre 17 y 19, Vedado. Sueldo: 15 pesos.

114 AGENTES VENDEDORES

SE SOLICITA EN CASA EXTRANjera, para venta en comisión, vendedor inteligente y activo. Se exigen referencias. Condiciones se tratarán personalmente. Acosta 81

PROFESIONALES

2 DRES. EN MEDICINA

Dr. Vieta Moré
DENTISTA
Especialidad: evitar extracciones dentarias en mal estado, dejándolas curadas. Lunes, miércoles y viernes, de 9 a 5, calle M. número 126, entre Línea y Trece, Vedado. Telf F-4065.

JOSE ALFONSO
Es especialista del Centro Asturiano: Ojos, Garganta, Nariz y Oídos. Consultas, de 2 a 5: $3.00 Turno fijo: de 5 a 6. Operaciones médicas. Monte 386. Telf. M-2330.
$5.00. Pobres: diaria, de 10 a 11 y

DR. J. B. RUIZ
Ex-especialista del Centro Gallego, de los Hospitales Filadelfia y New York. Especialista Vías Urinarias, Venéreo, Sífilis y trastornos sexuales. Uretroscopia y Cistoscopia. Consultas de 1 a 3. Trocadero 35.

DR. ANTONIO PITA
ENFERMEDADES NERVIOSAS Y ENDOCRINAS
Contando con un bien montado Instituto de Fisioterapia. Tratamiento efectivo de la Neurastenia. Impotencia, Enfermedades Crónicas y Glandulares, etc. etc. Novísimo método de estimulación Vago-Simpática.
No visita ni da consulta por Correo. Consulta previamente concedida: $10.00 Consultas de 2 a 4 p. m. $2.00.
SAN LAZARO 45.
(a una cuadra de Prado y Malecón)
Telf. A-9292

DR. FRANCISCO J. DE VELASCO
Corazón, Pulmones, Estómago, Intestinos
DR. RUBEN DE VELASCO
Corazón, pulmones, enfermedades de los niños. Consultas de 1 a 3, días laborables. Horas especiales, previo aviso. Salud 34. Telf. M-6068.

DR. OCTAVIO RIVERO
Asma, Tuberculosis y enfermedades pulmonares. Ex asistente del Servicio del profesor Saye. (Barcelona); jefe clínico del Dispensario Antituberculoso Municipal. Consultas: lunes, miércoles y viernes, de 12 a 2 de la tarde. Campanario 43: M-6558.

GABINETE UROLOGICO ALEMAN VIAS URINARIAS
Consultas gratis, de 7 a. m. a 1 p. m. y 4.30 a 9. Jesús del Monte 135, bajos, frente Quinta de Dependientes. Tratamientos modernos con vacunas alemanas, para curar la Gonorrea en 15 días, sean crónicas o mal curadas. Garantizamos que no quedan recogidas. Facilidades de pago. Impotencia y debilidad sexual, piel y sífilis.

DR. ALFREDO COMAS
Especialista del Instituto del Cáncer. Enfermedades venéreas, sífilis, impotencia, afecciones de señoras, tumores del útero y pechos. Aplicaciones del Radium. Horas: de 2 a 5. Telf. M-7728. San Nicolás 70, Habana.

INSTITUTO DE VENEREOLOGIA
Modernos tratamientos para la curación rápida y eficaz de las enfermedades venéreas, agudas o crónicas y sus complicaciones. Tratamientos: de 8 a 12 m. y de 7 a 10 p. m. Dragones 19, altos, entre Galiano y Rayo.

DR. F. GARCIA CANIZARES
Graduado de las Universidades de La Habana y Madrid.
Medicina General: Piel, Venéreo y Sífilis.
Animas 53, altos. Telf. M-9467.

DR. EDUARDO FONTANILLS
MEDICO OCULISTA.
Policlínica Zequeira. Consultas, martes, jueves y sábados de 4 a 6. San Rafael No. 122.

4 DENTISTAS

DENTADURAS ARTIFICIALES A peso; arreglo faltas de dientes o rotas. Extracciones, empastes, dentaduras, puentes, etc. Garantía y facilidades en el pago. Dr. Blanco, Aguila 90, derecha.

DR. JOSE MARIA GATELL
Cirujano dentista, calle Habana 98, bajos, entre Obispo y Obrapía. Precios: una extracción sin dolor: $1.00; limpieza: $1.00; dentaduras: $10.00. Arreglos de puentes y planchas, en el día. Facilidades de pago. A los forasteros les termino en 24 horas. Consultas de 8 a 8. A-8335.

5 COMADRONAS

CONSUELO RUDA, COMADRONA
Ex interna de la casa de salud La Balear. Inyecciones intravenosas a domicilio. Consultas gratis, de 8 a. m., a 6 p. m., Belascoaín número 74, altos, esquina a Jesús Peregrino. Telf. U-5824.

7 CLINICAS

INSTITUTO HISPANO CUBANO
San Pedro 12, casi esq. a Santa Clara, (frente al Muelle)
A-8766
Curación rápida de enfermedades venéreas, con los últimos descubrimientos de la ciencia. Tratamiento de la Sífilis. Masajes, inyecciones y curaciones. Análisis de sangre y orina. Consultas, de 4 a 10 p. m.

COMPRAS

9 CASAS.

SEÑORITA INSTITUTRIZ DESEA, (urgentemente antes del sábado), colocar un dinero. Bien comprando una casa clara, limpia, fresca, Habana o repartos avecindado. También haría hipoteca, módico interés, tiempo que quieran. Interesada: A-6558. Iber. (Estrictamente, de 12 a 1). Regalo preciosa parcela, (Almendares): 650 pesos.

COMPRO CASA ANTIGUA O MODERNA, que esté situada en La Habana o Vedado. De informes a Sr. Villoría, Chacón 23, altos. Telf. M-8182.

COMPRO CASAS PEQUEÑAS EN HABANA y sus barrios Sr. Correa, Telf. A-6836.

10 SOLARES

NECESITO SOLARES
En los Repartos, Vedado, Miramar, La Sierra, Mendoza, Almendares y Ampliación, de medidas grandes y chicas, soluciona rápido. José B. Fernández, Obrapía 36, M-7430 y M-1506.

COMPRAMOS SOLARES EN EL VEDADO, Miramar, Alturas de Almendares, La Sierra, Almendares y otros Repartos; pagamos los mejores precios de plaza, operación rápida. Véanos, J. P. Quintana e Hijo, Chacón 23. M-8182.

11 FINCAS RUSTICAS

COMPRO FINCA
De media y una caballería con frente a carretera cerca de La Habana, buena arboleda, agua y luz, fabricada o no. Pago contado: U-2269.

17 MUEBLES Y PRENDAS

U-3322. COMPRO SILLAS INVALIDO, camas operado, championer y toda clase instrumentos médicos y de oficina, U-3322. Casa Fernández, Neptuno 161.

COMPRAMOS PAÑUELOS, GUANTES y cuellos tejidos a buen precio. Prado 47 A teléfono A-7886.

COMPRAS

17 MUEBLES Y PRENDAS

ORO, PLATA Y PLATINO
Compramos en prendas de todas clases: objetos de plata, bandejas, candelabros, escribanías, cajitas, juegos de café, cubiertería, fruteros, etc. No importa que estén rotos. Esmeraldas, brillantes, zafiros y rubíes finos.
CARBALLAL Y HERMANOS
San Rafael 138, entre Gervasio y Belascoaín. Teléfono: U-5144.
Pagamos bien y vamos a domicilio.

A-6266: COMPRO
Vendo y cambio muebles, joyas y objetos de Arte. «La Numancia», Aguila 145: A-6266.

U-1488: COMPRO MUEBLES
Máquinas coser, escribir, lámparas, radios, neveras, equipajes, pianos, vajillas, objetos de Arte. Pagamos bien. Negocio rápido: U-1488.

A-6853 COMPRAMOS TODA CLASE muebles Máquinas escribir, coser, burós, archivos, objetos plata, oro, bronces, porcelanas, radios, pianos, baúles, maletas, escaparates, espejos. Compro todo, acudo incontinenti. A-6853.

COMPRO MUEBLES: M-6377
Modernos, radios onda corta, máquinas de coser y escribir, objetos de arte en plata, bronce y porcelana, prendas de oro y brillantes y todo objeto de valor. Pagamos mucho. «La Fortuna». Suárez 58. M-6377

U-2530: COMPRO MUEBLES
En general: pianos, máquinas escribir, coser, objetos Arte, antigüedades, plata, vajillas, adornos oficina, libros, baúles, muebles clínicos. Casas completas. Negocio rápido «La Predilecta» U-2530. San Rafael y Oquendo, al lado del bar.

A-7795: COMPRO MUEBLES
Pago más que nadie. Llame y se convencerá. Dinero en mano. Vamos enseguida. Máximo Gómez 85. Teléfono: A-7795. También Cambiamos y vendemos, muy barato.

M-7084: COMPRO MUEBLES, MAquinas de coser, escribir, alfombras vajillas, pianos, lámparas, objetos de arte, libros, cuadernos, porcelanas, bronces, neveras, plata, oro, antigüedades, baúles, maletas. Pago alto precio. Rapidez: M-7084.

U-3637: COMPRO MUEBLES, MAquinas coser, escribir, libros, lámparas, burós, plata, baúles, maletas, objetos arte, vajillas, alfombras, oro, antigüedades, cuadros. Casa Varadero. Pago alto precio. Telf. U-3637.

M-9732: COMPRO MUEBLES ANTIguos y modernos: sala, cuarto, comedor, burós, neveras, máquinas de coser, piezas sueltas y todo lo que usted quiera vender que represente valor: M-9732.

COMPRO MAQUINAS «SINGER». PAgo bien. También se cambian y se reconstruyen, dejándolas como nuevas. Llamen: A-9146, Angeles 34, mueblería.

U-4800: COMPRO MUEBLES
Modernos y antiguos: pianos, máquinas coser y escribir, neveras, adornos, objetos arte, lámparas, alfombras, enseres de oficina, archivos, cajas de caudales, objetos de plata y oro viejo: U-4800.

COMPRAMOS MUEBLES USADOS, máquinas de escribir y coser. Pagamos más que nadie. Díaz y Chao. Teléfono U-5154.

DINERO
Sobre joyas.
En todas cantidades.
"LA PERLA"
Animas 84, casi esq. a Galiano
Telf. A-8222

18 UTILES DE OFICINA

COMPRO MAQUINAS DE ESCRIBIR, sumar, calcular, mimeógrafos, adresógrafos, cajas registradoras, archivos, cajas de hierro y burós, Habana 81: M-6113.

PUPITRES: COMPRO Y VENDO
Máquinas de escribir, sumar y calcular mimeógrafos adresógrafos, y muebles de oficina, fluses y capas, a $2.00, Monserrate 39 y Parque de Zayas. Teléfono A-8054.

23 OBJETOS VARIOS

COMPRAMOS
Barriles machihembrados, con 6 aros, con y sin tapa, de 45 galones de capacidad aproximadamente.
Bidones cerrados y abiertos de 50 a 55 galones de capacidad aproximadamente.
Tanques redondos de 10.000 a 20.000 galones de capacidad
Llamar al teléfono XO-1434 apartado 34, Guanabacoa.

Arrendamientos.

A-1 FINCAS RUSTICAS.URBANAS

ARRIENDO FINCA NO IMPORTA número caballerías ni distancia, indispensable grandes palmares, garantía a satisfacción. Informes por correspondencia a Manuel Correa. Lealtad 69 segundo piso Habana.

ARRIENDO LA FINCA «HORIZONte», 111 caballerías, término municipal de Corralillo, una de las mejores de Santa Clara. Excelente para caña, ganado y toda clase de cultivos, fértiles tierras con magníficas aguadas, atravesándole los Ferrocarriles Unidos, con paradero oficial y dos chuchos propios. También arriendo o vendo, con facilidades de pago, la finca «Enriqueta», de 30 caballerías, término municipal de Rancho Veloz, bien situada. Informes: Isidoro Benavides, Aguiar 71, departamento 401, Habana.

REPARACIONES

42 MUEBLES Y PRENDAS

BARNIZAMOS A MUÑECA. TAller de Tapicería. Hacemos, reformamos y reconstruímos muebles, a módicos precios. Mueblería García Espinosa, San Rafael y Soledad: U-4424. Recuerde que esta casa es la que no cobra lujo.

REPARAMOS SUS MUEBLES, POR poco dinero, dejándolos nuevos. Casa Pardo: U-5761. Los modernizamos, barnizamos a muñeca y esmaltamos «Ducos». Pinturas kimbre a vapor y neveras. Tapicería en general. Azogamos espejos. Trabajos garantizados. San Rafael núm. 130.

44 RADIOS

J. BELLO. REPARACIONES DE Radios de todas marcas, reconstrucción de piezas, enrollados de transformadores, seriedad, garantía y precios módicos. Taller Angeles y Maloja. Telf. A-6646.

VENTAS

48 CASAS

MANRIQUE BRISA, CERCA CONcordia, 6x18, dos plantas $7.300, Lagunas modernísima una planta $8.300, Escobar dos plantas amplias $14.00, Teniente Rey 22 bajos M-9430 Romero.

PARA FABRICAR Y REFORMAR, Manrique 6x18, $7.000; Lagunas 8 por 14, $4.600; Perseverancia, 6x16, $5.900; Lealtad 6x18, $5.800; Escobar 120 metros $3.200. Teniente Rey 22 bajos, M-9430 Romero.

VENTAS

48 CASAS

VENDO POR LIQUIDAR HERENCIA espaciosa casa de citarón, 1 cuadra de la Calzada de la Víbora, tiene 6 habitaciones de 4x4.60, jardines, árboles frutales, y demás comodidades, 1.000 varas de terreno, todo a $7.50 vara. Sr. Morell, edificio Larrea 412. No tiene que pagar corretaje

PEGADA BELASCOAIN 2 PLANTAS, monolítica, sala, saleta, 2 cuartos, baño completo, $2.400 efectivo resto $3.500 hipoteca, otra 4 casas monolíticas 250 mts. terreno renta $80.00. $9.800. Teniente Rey 22 M-9430 Romero.

EN $3.500 ALMENDARES MODERna casa compuesta de jardín, portal, sala, tres habitaciones, garage, patio, baño intercalado, comedor al fondo, una cuadra ómnibus y tranvías. Santiago, FO-2869.

VENDO CASA SANTA AMALIA, VIbora, portal, sala, comedor, dos habitaciones, cocina, baño, traspatio con arboleda, terreno 542 varas Informes: Zanja y Marqués González, Bodega U-2808. Soto.

QUIERE VENDER BIEN
y prontamente su casita chica, se la reedificamos, pintamos y areglamos sus títulos por precio módico cobrando al vender directo. I-3004.

MARTINEZ Y PRIETO
HABANA
Indio, moderna, dos plantas: $7,500; Castillo, dos plantas, moderna, sala, recibidor, 4 cuartos: $7,500; Gloria, dos plantas, recién construída, sala, comedor, dos cuartos y lujoso baño: $6,000. Martínez y Prieto, O-Reilly 23: A-6951 e I-3456.

Obrapía, 3 plantas, moderna, 12 casas, buena renta: $38,000; Prado, esquina: $45,000; Corrales, moderna, dos plantas, sala, saleta, 4 cuartos: $8,500. Martínez y Prieto, O-Reilly 23: A-6951 e I-3456.

VEDADO
Calle 19, dos plantas independientes, sala, 4 cuartos, comedor, garage: $19,000, entre letras; otra, tres plantas: $20,000; Tercera, dos plantas-Martínez y Prieto, O-Reilly 23: A-6951 tas, moderna, independientes: $11,000. e I-3456.

LA SIERRA Y ALTURAS
Avenida Alturas, dos plantas, jardín, portal, sala, hall, comedor, cuarto y servicio de criados, garage y traspatio. Altos, 4 cuartos y terraza: $10,800, fabricación de primera. Martínez y Prieto, O-Reilly 23: A-6951 e I-3456.

Frente parque La Sierra, ganga, chalet de dos plantas, con jardín, portal, sala, recibidor, cuarto y servicio de criados y garage. Altos: 5 cuartos, dos baños, 300 metros fabricados: $11,300. Martínez y Prieto, O-Reilly 23: A-6951 e I-3456.

VIBORA
Moderna, San Lázaro, sala, saleta, 4 cuartos: $3,200; Dolores, sala, saleta, 3 cuartos: $2,250; Tejar: jardín, portal, sala, saleta, 3 cuartos, traspatio: $2,700. Martínez y Prieto: A-6951 e I-3456.

Estrada Palma, moderna, 400 metros: jardín, portal, sala, 4 cuartos, comedor y traspatio: $9,500; frente al parque Mendoza: portal, sala, saleta, gavetería, 3 cuartos, comedor y cuarto de criados: $4,500: A-6951 e I-3456.

GANGA: CERRO
$1,200 casa moderna: sala, comedor, dos cuartos, cielo raso; Zequeira: sala, saleta, 3 cuartos: $2,200; Zaragoza, antigua: $1,600; Atocha: sala, comedor, 4 cuartos: $2,200. Martínez y Prieto, O-Reilly 23: A-6951 e I-3456.

BUENA VISTA: LIQUIDO CASAS Y solares, todo baratísimo, mamposteria y madera, algunas a plazos cómodos, bien situadas, próximas línea Playa, ruta 28. Llamen: FO-3119, de 1 a 5.

SE VENDE BARATISIMA, LA CASA Escobar 157. Precio: $2,000. También regalo solar 10 por 47, La Sierra, calle Diez, entre A. y Primera. Por no querer cobrar tan lejos, vendo barato, verdadero palacio, Santos Suárez: $4,300. Facilidades. Dueña: F-7161.

LO MEJOR DEL REPARTO LAWton, regalo casita mampostería, muy fresca y fuerte como «El Morro»: $1,450, (con facilidaddes deseándola. No aparezcan corredores. Vista Alegre y Buenaventura, (Pasaje 7).

AVISO: SEÑOR OFRECIO $650.00, libre gravamen, por las dos casas mampostería, frente «Armada», (Guanabacoa). Dado apuro, ¡lléveselas! Están siempre alquiladas, rentando $20.00. Lo mismo vendo otra persona. Dueña: Habana 51, altos, Sra. Teresa.

VENDO CASA MODERNA, EN MIRAmar, en $8,000, compuesta de sala, saleta, cuatro habitaciones, cuarto y servicio de criados, baño intercalado. No trato con corredores. Abreu: Telf. M-2783.

MIRAMAR: CHALET NUEVO SIN ES trenar mucho lujo, fácil pago, calle 12 entre 5a y 3a puede verse a todas horas. García U-1363 Alvarez Telf. FO-3137.

JUAN BRUNO ZAYAS Y LUIS ESTE vez (Santos Suárez) Chalet nuevo sin estrenar mucho lujo, fácil pago. Puede verse a todas horas. García Tel. U-1363 Alvarez FO-3137.

SE VENDE LA CASA SOLEDAD NUmero 11, entre San Rafael y San Miguel, propia para casa de inquilinato. Puede verse de 9 a 11 a. m. y de 3 a 5 p. m. Trato directo con el interesado. Informes: Telf. FO-3186 y A-7884.

AMPLIACION ALMENDARES. CAlle 12 vende casa moderna, sala, comedor, tres cuartos, closets, buen baño, fabricación primera, preparada para altos en dos solares, 1307 varas. Precio: $9.500. Escriba apartado 905. Habana.

VENTA UNICA GANGA DE RESIdencias. Si compra hoy dobla su dinero. Miramar y La Sierra, $14.000 $12.000, $8.000. No espere, llame hoy. Dueño: I-5739.

SE VENDE UNA CASA CHICA EN la Víbora. Precio muy módico. Trato directo con el dueño. Informan: teléfono F-2992.

TEODORO CARDENAL
Compro y vendo casas, solares y créditos hipotecarios. Bonos y acciones. Dinero en todas cantidades en primera hipoteca desde el 7 por 100 en adelante, para la Habana y sus barrios. La Metropolitana, 310 y 311. Exclusivamente de 9 a 12 a.m. Teléfonos A-9371 y FO-1996.

VENDO CASA EN EL CERRO (REparto Las Cañas). Portal mampostería, sala, comedor, 5 habitaciones de madera, entrada independiente, tejas francesas 5.50 por 36 en $1.200. Informes Sr. León I-6334

VENDO EN SANTOS SUAREZ, LINda casita: jardín, portal, sala, dos cuartos, cocina y baño: $1,800. A. Guerra: A-6210.

ALTURAS DE ALMENDARES
Vendo chalet moderno, en 12,500 pesos, compuesto de jardín, portal, sala, vestíbulo, comedor, recibidor, baño auxiliar, cocina, pantry, cuarto y servicio de criados, garage, terraza y traspatio. Altos: saleta, 4 cuartos con closets, baño en colores, dos terrazas. Está vacía, por estrenar. Informes: Quintana e Hijo, Chacón 23, altos: M-8182.

VEDADO: CALLE 17, CASA DE UNA planta, 6 cuartos, dos baños: $13,500, próxima a Línea, chalet moderno con mucho lujo, 683 metros: $25,000; calle Doce, una planta, 4 cuartos: $8,000. Quintana e Hijo, Chacón 23, altos: M-8182.

VENTAS

48 CASAS

SE VENDE LUJOSO CHALET, EN el reparto Miramar, calle Ocho entre Quinta y Séptima Avenidas, dos cuadras del Reloj, con o sin muebles, porque embarco. Dejaría parte a plazos cómodos. Verse a todas horas. Dueña lo vive. Informan directamente: Telf. FO-2189.

VENDO LAS SIGUIENTES CASAS EN GANGA
Galiano: 3 plantas, moderna, comercio: $20,000; Monte, antigua, 12 por 40: $12,000; Reina, 3 plantas: $20,000; Belascoaín, esquina, 3 plantas: $25,000; Neptuno, 2 plantas: $20,000; frente a Avenida de Las Misiones, 3 plantas: $9,000; Prado, 3 plantas: $35,000; Lealtad, 3 plantas: $16,000; Animas, 2 plantas: $13,000; Lagunas, 2 plantas: $12,000; Corrales, 1 planta, 9 cuartos: $5,500. Quintana e Hijo, Chacón 23, altos: M-8182.

ESQUINA SE VENDE EN $4.000, ES un regalo, preparada para comercio y particular por ser grande, 2 patios y 2 servicios independientes a una cuadra de calzada entre Cerro y Santos Suárez. Informan Santa Emilia 19 entre San Indalecio y Dolores, señor León I-6334.

SE VENDE UNA CASA EN LA HAbana, punto céntrico: en cinco mil quinientos pesos. Informan en San Nicolás 180, Habana. No se admiten corredores.

ADMITO PROPOSICIONES POR LAS siguientes casas: San Miguel 122, que también tiene frente por Lealtad, con 445 metros. Manrique 90, 296 metros. Otra 400 Otra, esquina 415, otra acabada fabricar, 2 plantas, 267 metros. Campanario 111, 377 metros. Reina 98, 350 metros. San Nicolás 10 y 12, modernas, 2 plantas. Otra, rentando $80. Tejadillo 50, 3 plantas. Colón y Crespo, 400 metros. Cuba, magnífico edificio de esquina, todo cantería, 500 metros. Otra, cerca Muralla, 225 metros. Aguiar, esquina, con 300 metros. Otra 127 metros. Magníficas residencias en Vedado modernas y solares de todas medidas en Vedado desde $8.00. Informa únicamente: Jorge Armando Ruz, Habana 91, M-2943

SE VENDEN DIRECTAMENTE DOS casitas bien situadas 50 y 37 ms. cuadrados en $1500 y $2.000, rentan $14 y $18, sólida inversión y buena renta. Informan de 12 a 3 Amistad 108, bajos.

VEDADO, CALLE 25 ENTRE LEtras, sombra, 13.66x50, 683 metros dos casas, 11 cuartos, renta $100.00. Se dá menos del valor del terreno, $12.500 Informes a comprador directo. Belascoaín 641.

CALZADA LUYANO, TERRENO PRO pio para industria 3413 metros una casas de mampostería, y una de madera, se fracciona, todo se da en $7500. Informa Vallongo, Belascoaín 641.

VENDO TRES CASAS MODERNAS, juntas o separadas, calle 13 entre Cuarta y Quinta Avenidas, Ampliación Almendares. Verlas 1 a 6, informes: M-9019 e I-5510

CASAS BARATAS
San Carlos 2 plantas, $7.000. Crespo 2 plantas, $9.500; Fernandina 2 plantas, $3.000; Corrales a $22.00 metro; Rodríguez, $3.000; Escobar cerca Reina, $2.000; Jesús María, $4.000 y muchas más; véanme. Lamparilla y 3 plantas, $8.500, José B. Fernández, Obrapía 36: M-7430 y M-1506.

VEDADO, CALLE 25
2 casas juntas fabricadas en una medida de 17 de frente por 26 de fondo, portal, jardín, sala, comedor, 3 habitaciones, con 385 metros y cerca del Parque Medina, todo en 13.000 pesos. José B. Fernández, Obrapía 36 M-7430 y M-1506.

MUCHAS CASAS Y SOLARES
Tengo muchos compradores y vendedores de todos los precios y todas las medidas en la Habana y repartos. Confíeme y pronto resuelvo. José B. Fernández, Obrapía No. 36, M-7430 y M-1506.

SANTA IRENE
Linda casa, una cuadra de la Calzada; sala, saleta, 4 habitaciones, comedor, cocina, baño intercalado, patio y traspatio, toda monolítica. José B. Fernández, Obrapía 36, M-7430 y M-1506.

ESTRADA PALMA
Lindísimo chalet al lado de Juan Delgado parte alta, jardín, portal, recibidor, holl, 4 habitaciones, baño intercalado, servicio de criados, garage, comedor, lavadero amplio, traspatio con árboles frutales. José B. Fernández, Obrapía 36. M-7430 y M-1506.

VENDO CASA EN 1,250 PESOS, EN Lawton y Milagros: sala, comedor, dos cuartos, cocina, patio y baño. Su dueño informa: González

VENDO CASA, EN 3,200 PESOS, MOderna: techos monolíticos, portal, sala, recibidor, 3 grandes cuartos, cocina, baño completo y patio. Milagros esquina a Lawton. Su dueño: González.

SE VENDE EN $3.600.00 m. a., CASA en Ampliación Almendares, compuesta de portal, sala, comedor, hall, tres habitaciones, baño intercalado, cuarto criados, servicio, cocina y patio. Informes Sr. García, Café «El Carmen». Infanta y Neptuno.

VEDADO. SE VENDE GRAN RESIdencia calle 17 esquina de fraile, informan de 3 a 4. Línea 126, bajos, de 3 a 4.

AMPLIACION ALMENDARES: LInea Playa esquina Tercera Avenida. La mejor inversión es comprar estos chalets acabados de fabricar: Jardín, portal, garage, sala, tres habitaciones, lujoso baño, cuarto criados etc. Construcción sólida, artística. A la brisa. Facilidades. Dueño: Obispo 106.

1.350 VENDO CASA MAMPOSTERIA Santa Amalia, portal, sala, comedor, 2 cuartos, baño completo 886 varas, terreno con matas cocos, mangos aguacates etc. Verla con sereno Parque Santa Amalia y para su trato señor Estrada Mora. Porvenir y Dolores, Víbora.

HABANA 222 SE VENDE HERMOSO cuadro con 208-55 metros de superficie, propio para dos casas. Informan en Suárez 111 de 1 a 5.

VENDO EN $2,900, LUIS ESTEVEZ, Víbora, cerca Calzada, dos plantas con jardín, portal, sala, dos habitaciones, comedor; altos, dos habitaciones. Alberto Cuervo, edificio La Metropolitana 342: M-2808.

POR VALOR DEL TERRENO, REgia residencia, propia para facultativo. Barrio Monserrate entre Animas y Virtudes, 2 plantas, 850 ms. frente de 11½ ms. Luria Metropolitana 213.

LA SIERRA
Vendemos un gran lote de cuatro solares a la acera de la sombra y a una cuadra de las guaguas y el tranvía. Precio tentador.
MENDOZA Y CIA.
OBISPO 63

SE VENDE PRECIOSA CASA MOderna y jardín en Buenavista, tiene cinco apartamentos completos rentando conjuntamente $90.00 mensuales, costó construirla $14,000. Se da en $10 000. Vea Sr Espinosa, Aguiar No. 84.

VEDADO: VENDO CASA ACABADA de construir, C., entre 29 y 31, 6 cuartos, 4 baños, garage, patio interior estilo español. Admito solar en parte de pago. Informan: calle Veinte y nueve y D. Telf. F-3212.

VENTAS

48 CASAS

PROPIETARIOS PIDANOS PRECIO, grandes y pequeñas construcciones, calidad superior incompatible, llamen Compañía Fonollar F-6408 vendo casa construcción de 3 cuartos, $3.500, terminándola a satisfacción, otras más económicas, llamar.

VENDO EN $2,500, CASA DE MAMpostería, calle Enna, Luyanó, con portal, sala, saleta, 2 habitaciones, baño intercalado, patio. Todo decorado. Precio: $2,500. Alberto Cuervo, edificio La Metropolitana 342: Telf. M-2808.

49 SOLARES

SE VENDE UN GRAN SOLAR DE esquina y otro de centro en la mejor esquina del Reparto Nicanor del Campo, calle 9 o Línea esquina a 8, frente a doble línea de tranvías y a una cuadra de los ómnibus de La Sierra. Miden 1320.50 y 1251 varas respectivamente. Otro en la calle 14 entre Quinta y Séptima Avenidas en el Reparto Miramar. Trato directo con el propietario. Informes: Dr. Guillermo Lancís; Compostela 56, altos, teléfono A-8316

EN $1.500 DOY UNA PARCELA ideal en lo más alto de Almendares, cerca del Stadium de La Tropical, acera de la sombra, terreno llano. Llámeme al teléfono FO-1134. No corredores.

AVISO. SE VENDE UN SOLAR EN Enna y Reforma de esquina, con 1400 metros, propio para un cine o industria, con aceras y calles asfaltadas. Informan en Monte 303.

VENDO CON FACILIDADES DE pago media manzana terreno frente línea San Francisco Informa dueño Cebrian I-3701

VENDO CASA VIEJA PARA FABRIcar almacén de depósito, garage, etc., pegada muelles War Line. Medidas: 9.45x32.10: 335 metros cuadrados. A $12.00 metro.

PARCELITA EN SANTOS SUAREZ: 8 por 34 varas Amurallada y con acometimientos de agua, alcantarillado. No hay que gastar nada en cercas. Dos cuadras tranvías. Lago, Amistad 92, teléfono M-2834.

MARIANAO. SE VENDE UNA PARcela de 10-35 varas con parte fabricado en la calle 10 entre 7a y 8a. Ave. Ampliación de Almendares, y renta $10.00 al mes. Informes teléfono M-2690 de 9 a 1 y de 4 a 6.

REPARTO KOHLY, SITUADO A LA salida del Puente Almendares. El Río Almendares lo separara del Vedado. Se venden solares, juntos o separados, lotes grandes y chicos. Solares parte alta, con vista al Río, a 200 pies del nivel del mar, desde $2.80. Facilidades de pagos. Trato directo, Manzana de Gómez núm. 264.

GANGA. SOLAR ZEQUEIRA 31, una cuadra Infanta, calle asfaltada, aceras nuevas, mide 7.50x40, total 300 varas en $1.200. Dueño Marrero. Aguiar 25. M-7774 U-6671

BUENAVISTA: LIQUIDO CASAS Y solares, todo baratísimo, mampostería y madera, algunas a plazos cómodos, bien situadas, próximas línea Playa, ruta 28. Llamen: FO-3119, de 1 a 5.

AMPLIACION DE ALMENDARES, vendo dos grandes solares, línea tranvía: $1.90; otro, con dos frentes, frente planta Teléfonos: $1,000; otro, calle Once: $1.75. Llame: FO-3119, de 1 a 5.

GANGA UNICA: AVENIDA CENtral reparto Kohly, parcela de 12 por 47, a $3.25 vara: parcela, Calzada Columbia, 11.80 por 32: $1,000. Marrero, Aguiar 25: M-7774 y U-6671.

VEDADO VENDO PARCELA A LA sombra en calle de letra con trece metros de frente en seis mil pesos. Informan FO-2551, el dueño.

600 VARAS $600.00 AL CONTADO, 2 cuadras paradero Los Pinos, guagua enfrente, San Antonio entre Oeste y Betancourt Fraga, 10 de Octubre 462.

REPARTO MIRAMAR: ESQUINA
fraile, frente al mar, superficie 1,564 varas, a $4.50; parcela, acera brisa, 20 por 30, a $4.25; Avenida Séptima, solar de 24 por 47, sombra, a $3.50. Dueño: M-8182.

VENDO SOLAR COMPLETO, DE sombra, en el reparto Miramar, calle 22, entre Primera y Tercera Avenidas, cerca de las nuevas playas. Ultimo precio: $3,150. Dueña directamente, Sra. Cabrera. Telf. FO-2189.

GANGA: REPARTO NICANOP DEL Campo, calle Trece entre Diez y Doce. Mide 11.80 por 47: $3.25 vara, acera de sombra. Tengo varios más, distintas medidas. Marrero: M-7774 y U-6671.

GANGAS: CALZADA DE COLUMBIA, solares de 11.80 por 47. También 15.32 por 47: $3.00 vara; media cuadra de la Calzada, distintas medidas: $1.50 vara. Marrero: M-7774 y U-6671

GOICURIA BRISA A $2.50
Parte alta y saludable fabricado por sus costados, hermoso solar, otro en Santa Catalina a $4.50, varios más en Estrada Palma y Juan Delgado. José B. Gernández. Obrapía No. 36 M-7430 y M-1506.

MUCHOS SOLARES Y CASAS
Tengo muchos compradores y vendedores de todos los precios y todas las medidas, e n todos los repartos. Confíeme y pronto le resuelvo. José B. Fernández, Obrapía 36. M-7430 y M-1506

MAYIA RODRIGUEZ, BRISA
40x50 todo sembrado de árboles frutales, se vende todo o se segrega una parcela, tiene alcantarillado. José B. Fernández, Obrapía 36, M-7430 y M-1506.

LIBERTAD 30X25
Al lado de Mayía Rodríguez y de brisa todo sembrado de árboles frutales, propio para fabricar 3 chalets. José B. Fernández, Obrapía 36, Tels. M-7430 y M-1506.

MIRAMAR DE BRISA
Calle 16 de 5a a 7a. Calle 8 de 5a a 7a. Calle 7 de 18 a 20 y calle 28 de 5a a 7a, a precios de $3.75, $4.75 y también más baratos en este reparto José B. Fernández, Obrapía 26, M-7430 y M-1506.

CALLE 21 BRISA 13x30
Cerca de la calle 12 y otro de 12x27 solamente por unos días a precio barato, tengo más solares completos y parcelas chicas José B. Fernández, Obrapía 36 M-7430 y M-1506.

SOLARES A PLAZOS Y AL CONtado Reparto La Floresta', Víbora. Urbanización completa, con agua, alcantarillado y pavimentación, parque, luz eléctrica, buena comunicación, atraviesa el Reparto los ómnibus Ruta 15. Nueva Floresta Land Co.', Banco Canadá 322, A-8875. Díaz Ramos.

ALTURAS ALMENDARES
Avenida de la Paz, al lado del Conde del Rivero, 520 varas, otra en la calle 15, al lado de la Calzada de 12 por 42, muy baratos. José B. Fernández, Obrapía 36. M-7430 y M-1506.

DOS SOLARES REGALADOS, UNO en Loma Chaple en $800, otro Ensanche Habana, próximo Carlos III con 365 varas en $2.400, valen doble. Dueño directo. F-2225.

MIRAMAR
Los dos mejores solares que quedan frente al parque, entre Quinta y Séptima, a la sombra, a $4.50. Valdrán el doble seguramente dentro de dos meses. Aproveche esta oportunidad. Lluria. La Metropolitana 213.

REALIZAMOS SOLARES EN LO más alto de la Habana, desde $5 mensuales. Buenas comunicaciones. Agua, luz, lugar muy saludable. Manzana Gómez 211. Teléfono A-6390 Correo apartado 86.

VENTAS

50 FINCAS RUSTICAS

GERARDO MAURIZ: M-7586 METROPOLITANA 538
Caimito: 5 caballerías, carretera interior asfaltada, mucha arboleda, mucha palma, preparada para cría de cochinos: $23,000; otra, próxima Carretera Central, 3 caballerías: $7,000. G. Mauriz: M-7586, La Metropolitana 538.

Cayajabos: 70 caballerías, magnífica finca para crianza y cultivos; Colón: 140 caballerías, río, buenas tierras, propia potrero, caña, frutos menores: $300.00 caballería. G. Mauriz: M-7586, La Metropolitana 538.

Bahía Honda: 70 caballerías, buena tierra, frente carretera: $28,000; cerca Punta Brava, 5 caballerías, terreno primera, gran arboleda, frente carretera: $25,000. G. Mauriz: M-7586, La Metropolitana 538.

Carretera Central, Matanzas, a 18 kilómetros Habana, 3 cuartos caballería, buena casa, arboleda: $3,000 y reconocer hipoteca moratoriada; próxima Sans Souci, media caballería: $2,700; otra: $1,300. G. Mauriz: M-7586, La Metropolitana 538.

UNA GRAN FINCA EN CARRETEra, 1 y media caballería, 16 kilómetros de La Habana, magnífica casa de mampostería, modernísima, otras casas, agua Acueducto, luz, teléfono, garages, frutales, sin intervención. Lealtad 143, altos.

SE VENDE LA FINCA DE RECREO «La Estela», 3 cuartos caballería, confortable chalet, garage, agua corriente, electricidad, piscina, dos pozos y arroyo, a 10 cts. metro. Telf. M-1082.

VENDO EN VEREDA NUEVA, UNA caballería fabricada arboleda frutales, palmares, platanal, siembras pozo, regadío, cercada, terreno colorado: $2.800, facilidades pago. Juan Miguel Fernández Vereda Nueva

POR NO PODERLA ATENDER, SE vende un precioso valle de 100 caballerías de tierra, bien fabricada cercada toda de tres alambres, da buen tabaco, tiene muchas maderas, árboles frutales, café, cacao, tiene mucha agua, se pueden criar muy bien más de mil reses. Informan al F-2780

VENDO DOS CABALLERIAS, FABRIcadas, arbolado, pozo fértil, cerca carretera, barata. Otra una caballería, casa, arboleda, palmar, pozo fértil, facilidades, $2.500, José

VENTAS

56 MUEBLES Y PRENDAS

PARTICULARES, HOY MISMO URGEME vender juego cuarto 3 cuerpos, $27; otro grande, $38; sala, $30; comedor, $31; sillones $10; todo nuevecito. Escobar 9, bajos, San Lázaro y Lagunas.

SE VENDE UNA LINDA LAMPARA de Bacarat, con corriente luces; regio comedor; dormitorio de caoba, de tres cuerpos; y un living, tallado. Calle Ocho entre Tercera y Quinta, Vedado.

SE VENDE UN SMOKING SIN usar, talla grande, se da barato. Consulado 98 bajos entre Colón y Trocadero.

LIQUIDO: 20 JUEGOS DE CUARTO, 3 cuerpos: $35.00; escaparates lunas: $10.00; juegos sala: $15.00; burós: $7.00; coquetas: $3.00; mesas correderas: $3.00; camas y cunas de hierro: $2.00; juegos comedor: $30.00 y $35.00. «El Arca de Noé», Monte núm. 298.

SE VENDEN: JUEGO DE SALA, CAOba, tapizado, espejo laminado oro; y una máquina Underwood, portátil, silenciosa, sin estrenar. Llame: Telf. FO-1996.

SE VENDE UNA MESA DE CARAM bolas, en buen estado, «Juventud Asturiana» Prado 115, altos.

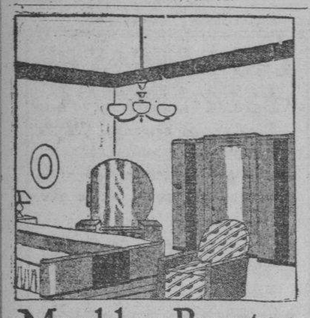

Muebles Baratos

A VERDADEROS PRECIOS DE GANGA.
Liquidación permanente de Radios, Juegos de Sala, Cuarto y Comedor.

VENGA A VERNOS EN SEGUIDA

AHORRARA DINERO, FACILIDADES DE PAGO. TOMAMOS SUS MUEBLES A CAMBIO.

"CASA LOPEZ"

BELASCOAIN 76
ENTRE JESUS PEREGRINO Y POCITO.
TELEFONO: U-4541.

LAMPARAS

Nuevas y de uso, desde $0.30 hasta $100.00. Jarrones y adornos, un surtido extenso, únicamente visitándonos. Compramos y cambiamos.

"LA CASA INGLESA"
Salud núm. 9 esq. a Rayo.
Telf. M-7179.

"LA HONRADEZ"

MUEBLES MODERNOS

Nuevos y usados, se venden a plazo y contado, muy baratos.

También cambiamos y alquilamos. No compre sin visitar esta casa.

Máximo Gómez 85, entre Aguila y Amistad
A-7795

BAULES Y MALETAS

En maletas de cuero finas, somos únicos. Gran surtido en baúles, escaparates, camarote, bodega, maletas de fibra y maletines de cuero, maletas de viajantes y colegio, finísimas. Compramos y cambiamos, **La Casa Inglesa,** Salud 9, esquina a Rayo. Telf. M-7179.

FAMILIAS: VENDO REGIO JUEgo de cuarto original, completamente nuevo, con butacón, y otro muy chico, nuevo también, por la mitad de su valor. Uno de comedor y otro de sala, de espejo colgado. También varias lámparas. San Rafael 143, letra E, entre Soledad y Aramburo.

VENTAS

56 MUEBLES Y PRENDAS

GABINETE DE OPTICA "Versalles" PRADO Nº 109
TELEFONO A-6613

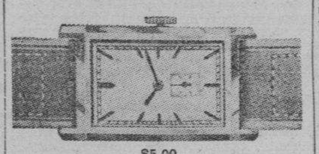

$5.00

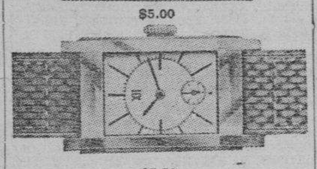

$5.50

Estos preciosos modelos con máquinas garantizadas, pueden ser solicitados desde cualquier parte de la Isla, mandando 20 centavos más para franqueo, a la joyería y óptica Versalles, Prado 109. Telf. A-6613, Lorenzo del Toro.

VERDADERA GANGA: ALFOMBRA persa, tamaño mediano, lujoso espejo grande, dividido a cuadros y magnífica vajilla, compuesta de 88 piezas. Montoro número 3, bajos, izquierda, Ensanche de La Habana.

¡VEA ESTOS MUEBLES!

Gran surtido: juegos cuarto, 2 y 3 cuerpos; comedor, sala o recibidor y piezas sueltas. Los más modernos, para todos los gustos y fortunas. Precios bajos y las mayores facilidades.

A PLAZOS, EN NEPTUNO 235, ESQ. A SOLEDAD

Al contado, precios de liquidación. También compramos y cambiamos, tomándolos en fondo. Antes de hacer negocio, vea esta casa. Venga hoy mismo o llame: Telf. U-1260.

"LA SIRENA", NEPTUNO 235, ESQ. A SOLEDAD

MUEBLES A PLAZOS

Y al contado. Casa Hierro, Compostela y Merced. Precio de liquidación desde los más modestos hasta los más lujosos. Tomamos muebles usados, en fondo. Vea nuestra exposición: M 1220. Alquilamos muebles.

SALUD 11

REALIZACION 1937

Juegos cuarto: $25.00; sala: $10.00; comedor: $30.00; escaparates: $10.00; camas: $8.00; sillas: $1.00; sillones: $1.50; lámparas, radios, neveras, neveras-refrigeración

MUEBLES OFICINAS

Burós, libreros, cajas- hierro, contadoras y rejas-oficinas sillones barberos, cuña Ford.

Pianos, equipajes batidora, dulcería etc.

Visite esta casa. Gran surtido.
Esperamos su visita.
Compramos, cambiamos y vendemos.
Salud 11. M-9136.

MUEBLES EN GANGA

Juegos de cuarto: $30.00; idem, 3 cuerpos: $40.00, sala: $15.00; comedor: $30.00; escaparates: $9.00; con lunas: $15.00; mesas correderas: $4.00; aparadores: $6.00; 6 sillas y 2 sillones: $10.00; neveras: $10.00; máquinas de coser y escribir. Se cambian y compran toda clase de muebles, pagando más que nadie.
LA PRINCESA, SAN RAFAEL 107, entre Escobar y Gervasio: U-5926

POR LIQUIDAR VENDO TODOS LOS muebles juego cuart desde $25; comedor renacimiento, regio cuarto 3 cuerpos, radio, piezas sueltas San Nicolás 744 esquina Reina.

VENDO MI JUEGO 3 CUERPOS, dormitorio moderno, poco uso comedor y sala moderno, una lámpara sala modernista todo muy barato, pues urge venderlo Prado 43, altos.

POR TENER QUE AUSENTARME, se venden todos los muebles, lámparas y útiles de una casa. Pueden verse calle 15 No. 468 entre 10 y 12. Vedado, de 2 a 6 p. m. F-5958.

VENDO JUEGO DE CUARTO COMpleto: $30.00; último estilo, caoba, tiradores carey: $115.00; enchapado: $65.00; comedor, recibidor, Arte Moderno: $45.00; Renacimiento: $60.00; nevera: $10.00; refrigerador pequeño: $65.00. Sitios 111, entre Campanario y Lealtad.

OBJETOS ARTE

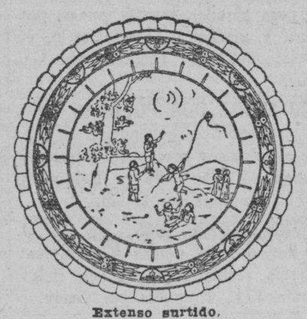

Extenso surtido.
Objetos de plata y joyas

"LOS TRES HERMANOS"
Consulado núms. 94 y 96
Telf. M-3534

VENTAS

56 MUEBLES Y PRENDAS

URGEME: A PRIMERA OFERTA vender regio juego cuarto estilo Imperio, otro de última novedad con chiforober 3 cuerpos y butacón living room Lealtad No.122 bajos entre Reina y Salud.

VENDO REFRIGERADOR ELECtrico nuevo, perfecto funcionamiento por quitar casa, calle E y Fuentes, ampliación Almendares. Pregunte bodega El Angel, muy barato.

MUEBLES A PLAZOS

Juego cuarto: $8.00 fondo; sala: $5.00 fondo; comedor: $8.00 fondo. Cambiamos muebles. Tomo en fondo. Precios sin competencia.

"LA VICTORIA",
Monte 193. Telf. M-7458.

ANTIGUEDADES: ALGUNOS MUEbles y objetos de arte, cuadros, vajillas Rossental, jarrones de distinta porcelana, tapices, salón Aubusson, 2 cómodas de carey y bronce, algunas lámparas antiguas, Ocho número 8, entre Tres y Cinco, Vedado.

FAMILIAS, GANGAS: JUEGOS DE cuarto, 3 cuerpos completos: $98.00; otro, $115.00; otro, $140.00; comedores, Renacimiento Español: $70.00; Arte Moderno, $59.00; sala, 9 piezas, $40.00; recibidor, $62.00; livingroom, $98.50. No pierda oportunidad, San Nicolás 63, al fondo de La Filosofía.

MUEBLES EN GANGA

Juegos de cuarto, Arte Moderno: $4.00 mensuales; comedor, caoba último estilo: $3.00 mensuales; sala o recibidor, modernísimos: $3.00 mensuales; juego de cuarto, 3 cuerpos, caoba, últimas creaciones: $5.00 mensuales. Precios muy bajos.

"LA EMINENCIA". NEPTUNO 188

57 UTILES DE OFICINA

MAQUINAS ARCHIVOS

BUROS
CAJAS
PUPITRES

Y MATERIALES DE COLEGIO

DINERO Y JOYAS

FLUSES Y CAPAS A $2.00.

Procedentes de Subastas.

LA HISPANO CUBA

MONSERRATE 39 y Parque SALAS

TELEFONO A-8054

MAQUINA DE ESCRIBIR REMINGton número 12, casi nueva, baratísima. También solar de 300 metros. Alturas de Calabazar, agua, luz, guaguas, tranvías eléctricos, en 100 pesos. Manzana de Gómez 317.

ESTANTES, MOSTRADORES, DIVISIONES, VIDRIERAS

Liquidamos un gran lote de archivos, escritorios, libreros, armarios de acero, cajas de caudales, sillas, máquinas de oficina, mostradores, divisiones, etc., por reforma en el local.

COMPOSTELA 55

entre Obispo y Obrapía.
Telf. A-7744

LIBROS E IMPRESOS

EL NUEVO COMERCIO — LIBROS ESTADOS UNIDOS — CARNETS DE IDENTIDAD — FABRICA DE LIBROS — MARTA ABREU 60 — M-2495 — HABANA

LIBRERIA «ALBELA», CONTINUAS novedades científicas y literarias. Libros de Enseñanza Elemental y Superior. Revistas de modas, agencia exclusiva «Le Femme Chic», de París; «Chic Parisién» y todas sus publicaciones, las mejores del Mundo Pidalas en esta librería. Compra y venta de libros antiguos, con grabados preferentemente cubanos o que traten de Cuba. Belascoaín y San Rafael: U-5732, Apartado 511, Habana

59 RADIOS

¡SENSACIONAL!

Todas las ondas.—Todos los voltajes

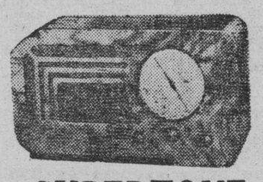

SUPERTONE

El mejor radio de onda corta.
Modelos desde $45.00
Entrada: $5.00.
$1.00 semanal $1.00
Instalación gratis.
"EL ARTE MODERNO"
San Nicolás núm. 63, casi esquina a Neptuno.

RADIOE: GRUNOW, MAJESTIC Y Victor, de mesa y mueble, desde 10 pesos, cada uno. Curazao 33, bajos. Telf. A-9701.

VENTAS

59 RADIOS

R. C. A. VICTOR NUEVO, GRANDES voces. De gabinete, costó $285, lo doy en $29.00. Angeles 25, entre Monte y Maloja M-9131.

60 INSTRUMENTOS DE MUSICA

URGE VENTA PIANO PERFECTAS condiciones R. S. Howard Co. magníficas voces $80.00. Acosta 50, Habana. En Acosta 75 máquina dobladillo de ojo se vende en $40.00 último precio.

$38 MAGNIFICO PIANO BANQUETA nueva, teclado muy blanco, vendo a particular exclusivamente. Jesús del Monte 291. Edificio Larrea primer piso apartamento 6 casi esquina a Toyo Sta. Novo

ANTES DE COMPRAR SU PIANO, visite «La Internacional». Esta casa cuenta con un surtido de pianos alemanes y americanos, de las más famosas marcas, dando facilidades de pago. San Rafael 57, esquina a Campanario: A-6100.

"LA PREDILECTA"

Pianos de ocasión,
desde $4.00 mensuales
Aquiler: desde $2.00
Tenemos los mejores pianos con garantía. Haga una visita a «La Predilecta», la casa que no cobra el lujo y da grandes facilidades de pago. San Rafael y Oquendo, al lado del bar: U-2530.

AFINADORES

$2.00 SOLAMENTE LE CUESTA AFInar su piano, poniéndole cuerdas nuevas gratis siendo pocas las rotas, reparaciones grandes baratísimas Oiga tocar al afinador lindas piezas. Teléfono I-3186

AFINE SU PINAO POR $2.00, CON toda garantía y seguridad. Manuel Domínguez afinador-mecánico, graduado en la Escuela «Danguard», de New York, Taller de Reparaciones. Dragones entre Prado y Zulueta. Teléfono M-3040.

61 DE ANIMALES

VENDO PERRITOS FOX TERRIES legítimos muy bonitos Tienen dos meses de nacidos. Puede verse la madre calle F No. 127 entre 13 y 15 Vedado.

VENDO UNA YEGUA DE RAZA INforman 5a. Avenida y Real del Oeste, Country Cloub J. W. Beck.

VACAS Y NOVILLAS

Se venden, recentinas, Holstein y Jersey buenas lecheras y dos toros finos, garantizados. Telf. U-1129.

VENDO PAJARERA GRANDE CON 40 canarios finos, y una chica con 20 periquitos de Australia. Milagros 118 entre Porvenir y Octava. Reparto Lawton.

62 OBJETOS VARIOS

GANGA, POR LIQUIDACION DE un negocio se venden: vidrieras de varios tipos, anaqueles y una caja contadora, propia para farmacias, perfumería etc. Calzada del Monte No. 497.

SE VENDE UNA CAJA PARA CAUdales, muy barata. Galiano No. 12, bajos.

YACHT DE RECREO, DE 50 PIES de largo, tipo crucero, con dos motores marinos Buffalo, se vende o se cambia por finca urbana o rústica. Informa: R. Antiga, Apartado No. 1052 teléfonos M-2560 y M-2561.

VENDO UNA CAJA MOSLER SEIS puertas tamaño chico en 120 pesos y una contadora Nacional de 999, manigueta tiqueta. Informan en Santa Clara e Inquisidor, carnicería.

VENDO UN MOSTRADOR USADO de cedro por lo que ofrezcan Campanario 97 por San José. Nave.

CAJA DE HIERRO: SE VENDE EN perfectas condiciones 22x32x23 pulgadas, 2 tapas, 4 combinaciones. Solo a particulares, buen precio, Enseñat, M-67 esquina 27, Vedado.

VIDRIERAS CONTADORAS. MOLINOS CAFE HOBART.

Mesas de Vitrolite, sillas banquetas, mármoles, exprimidores jugo, pasteleras, caja caudales, pesas, neveras rebanadora jamón, contadoras National, enseres comercio. Compro cambio y vendo.

VIDRIERAS DE USO

Todos tamaños y formas siempre en existencia, de oportunidad Reparamos, cambiamos y construímos. Cano, Habana 116½, entre Amargura y Teniente Rey.

SE VENDE SOLO DIEZ PESOS PROcedimiento químico industrial para hacer magnífica legía sistema español, negocio muy sencillo y lucrativo. Detalles correspondencia, escribir apartado 483, Habana.

SEMILLA DE ARROZ. SE VENDE alguna del magnífico «Rexora». En pruebas con igual cultivo rindió 1073 quintales por caballería y el Fortuna sólo 800. No se desgrana como el Fortuna y rinde más en el molino. Colonia «Edén». F. Carril Norte de Cuba. Edén.

DINERO-HIPOTECA

63 SOLICITUD

SE DESEAN TOMAR 300 PESOS, dándose en garantía 2,000 pesos en accesorios de automóviles nuevos, dejándolo en poder del prestamista, 5 por ciento de interés, Alberto Cuervo, edificio La Metropolitana 342, O-Reilly y Aguacate: M-2808.

DINERO-HIPOTECA

63 SOLICITUDES

COMPRO

Letras de Cambio, Pagareces, Créditos y Cuentas de todas clases; también compro una casa chica en la Habana sin está hipotecada devuelvo la diferencia de valor a su dueño; doy dinero para correr declaratorias, cobro toda clase de Créditos en toda la República, con toda garantía Bufete Reina No. 78, bajos de 12 a 2. p. m. López.

64 OFERTAS

PRESTO DINERO DESDE 500 PESOS en adelante en primeras Hipotecas. No corredores. Teléfono A-6836. Sr. Correa.

DOY DINERO EN HIPOTECAS, AL 7 por ciento. Operación en 24 horas. También sobre bóvedas, alquileres. Compro casas. Alberto Cuervo, La Metropolitana 342, O-Reilly y Aguacate: M-2808.

$6.000 MONEDA AMERICANA

Al 10% los doy en hipoteca sobre finca rústica, en la Habana y Matanzas, sobre carretera. Lluria, La Metropolitana 213.

FACILITO DINERO SOBRE BOVEdas y panteones, desde 50 pesos. Mucha reserva. Firmo en el día. También hipotecas, desde 300 pesos. Informes: J. Llanes, Sitios 42, esquina a San Nicolás. Telf. M-2632.

DINERO

Doy grandes y pequeñas cantidades en primera hipoteca desde el 7 por ciento en adelante, para La Habana y sus barrios. Compro y vendo casas, solares y créditos hipotecarios. Compro y vendo Bonos y Acciones.

Julio C. Granda

Obrapía 33. Telfs. M-5921 y FO-1668

DINERO

No pierda tiempo. Cuando necesite tomar dinero en hipoteca o pagarés, vea a M. Fernández, San Ignacio 50. Teléfono: M-9272. De 2 a 5. Operación rápida y absoluta reserva.

65 BONOS Y VALORES

COMPRO BONOS Y ACCIONES DEL Banco Asturiano, Compañía Cubana de Electricidad, bonos Centro Gallego, también se pignoran, compro y vendo Bonos y Acciones de todas las Compañías cotizables y no cotizables en la Bolsa. Manuel Piñol, Obrapía No. 17.

66 GIROS Y LETRAS

CAJAS RESERVADAS

Las tenemos en nuestras bóvedas, construídas con todos los adelantos modernos y las alquilamos para guardar valores de los interesados. En esta oficina daremos todos los detalles que se deseen.

N. GELATS Y COMPAÑIA
106 Aguiar 108, esq. a Amargura.

PARA LAS DAMAS

67 PELUQUEROS

ROMAN PEREZ, EX- PELUQUERO de «El Encanto», va a domicilio. Permanentes sin corriente: $2.00; melenas: 30 cts.; dos: 50 cts.; corte y ondulación al agua: 40 cts.; Marcel: 50 cts. Telf. U-6002.

PACO, EX-PELUQUERO DE «RAY-Jas», se ofrece a domicilio. Especialidad en permanentes sin corriente (sin aparato ni electricidad), tintes en todos tonos, melenas, trenzas, etc U-5420.

70 INTERES PARA LAS DAMAS

SEÑORAS Y SEÑORITAS, EXISTE un medicamento exclusivamente para las mujeres. Se llama: «Gotas Metrol». Tomando las «Gotas Metrol», desaparecen los dolores y se regulariza el período menstrual. Las «Gotas Metrol» son de efecto seguro en las suspensiones, de 30 a 60 días. Pidan prospectos. Depósito: Farmacia del doctor Mata, San Lázaro 402. Habana, teléfono U-6815.

MADAME GEORGETTE

CORSETERA DE PARIS

Esperando los nuevos modelos para Verano, liquida todos los modelos de Fajas, Corses, Sostenedores, Trajecitos, etc. Trocadero 7. Teléfono M-3951.

VELLOS

Extirpación definitiva de los vellos de la cara, muslos, piernas, etc. Tratamiento garantizado. Sra. Alexander, calle Tercera número 381, entre Dos y Cuatro, Vedado.

TRABAJOS A MANO Y A MAQUIna. Toda clase de bordados y marcas a máquina, clases a domicilio. FO-2880. Especialidad en incrustaciones de lencería, bordados a mano, juegos de cama y mantelería FO-1872

MARINA: MODISTA, ALTA COSTUra, trajes noche por figurín y toilet, prueba, recoje domicilio, buenas referencias. Habana 186 Luz y Acosta. A-8679 y M-8534.

EL CARNAVAL SE APROXIMA. NO vaya a ninguna parte, sin ver a Celestina: mexicanas, damas antiguas, diablitos, gitanas, morenas claras, etc. San Rafael 41, una cuadra del Ten Cent.

GRAN PELUQUERO

Sirve a domicilio. Aparatos modernos. Sin electricidad. Llame a Manolo. Telf. A-8441.

ROSAS Y FLORES ARTIFICIALES

Enceradas o sin encerar, perfectamente imitadas, que parecen naturales, propias para regalos. Se reciben órdenes por el Telf. F-4065

POR UN PESO SE HACE EL VEStido que quiera. Por 50 centavos, corto y entallo. Se dan clases de corte y costura, Manrique 28, casi esquina a Animas.

MANOLO, PELUQUERO, EX DUEño de «La Trianón». Al regresar de Europa con los adelantos más modernos en la profesión, ofrece a usted sus servicios: permanentes Croquinol Sol Riza, sin electricidad; melenas, tintes y descoloraciones. Llame: LTelf. A-8441.

PARA LAS DAMAS

70 INTERES PARA LAS DAMAS

CORTE MODERNO NACIONAL

SISTEMA MENDEZ

Hágase experta profesora por el más moderno de los sstemas. Reconocido como el más rápido y práctico para la enseñanza de corte y costura, basado en las últimas modas de París. Su autora y directora señora Méndez ofrece y garantiza la enseñanza del mismo. Se vende en «El Encanto», «La Filosofía» y Academia Central, Neptuno 81, altos. Moldes a medida, de todas clases, se contan y se entallan vestidos. Estricta moralidad. M-6461.

MODISTA

Rosalía Hernández

San Rafael 152-B., bajos esq. Oquendo: U-3127

Dobladillo de ojo, a 2 cts. vara
Plisados de todos tamaños
bordados, festones y ojetes en colores. Forramos botones. Hacemos vestidos de alta costura y económicos.

El éxito de esta casa se debe a la calidad de sus trabajos. Tenemos mensajero

SISTEMA MACHADO 1936

Academia Nacional de Corte. Sistema Machado, método 1936,. El más rápido y fácil de aprender. Estudiando este valioso método en su casa ustedes aprende en dos meses con título de profesora. Se venden métodos y se dan clases grtis por correspondencia. Pida informes a la inventora, señora Francisca Machado, San Lázaro 316, Habana.

ENSEÑANZAS

75 PROFESORAS Y PROFESORES

GARANTIZO USTED HABLARA INglés en breve, tomando clases individuales conmigo. Aseguro enseñanza gramatical, rápida, perfecta. Especialidad conversación, perfeccionamiento. Competente profesora americana. Galiano 93, altos Banco Canadá.

PROFESORES DE PIANO

Con los principiantes usen el método elemental de Gabriel de la Torre. Un peso en los establecimientos de música y en casa del autor, San Lázaro 311, altos, esquina a Hospital.

ACADEMIA "GREGG"

Taquigrafía, Mecanografía, Inglés, Comercio. Clases por correspondencia. Representación de colegios americanos al alcance de todas las fortunas. Precios razonables. Profesores: Richardson, Salmon y Cifre, Manzana de Gómez 514. Telf. A-9798.

PROFESORA DE PIANO

Método «Orbón». Precios módicos. Especialidad en alumnos que empiezan. Exámenes cada vez que sea necesario. Se garantiza que se enseña. Va a domicilio. Informes: Telf. I-6879

PREPARACION PARA INGRESO EN la Escuela Superior de Comercio. Contabilidad elemental y Superior, Matemáticas, inglés. Informan: teléfono U-5464

PROFESOR GRADUADO EN LA Normal Central (Madrid) Clases a domicilio de Aritmética, Gramática, Taquigrafía Pittmann, Mecanografía al Tacto, etc. Sistemas didácticos novísimos. Pedrós, L-164 teléfono F-4124.

RESIDENCIAS PARA SEÑORITAS

ACADEMIA «SANTA TERESA»

San Rafael 71 entre Campanario y Lealtad: A-6874. Esta academia, situada en lugar céntrico de La Habana. Fácil comunicación con todos centros de enseñanza, ofrece a las señoras y senoritas, estudiantes del interior, un pensionado cómodo, moral y económico. En la misma, se cursa Bachillerato e Ingreso a distintas Escuelas. Informes: Academia «Santa Teresa».

PROFESORA DE INSTRUCCION: clases a domicilio y en su casa; mucha práctica en la preparación para exámenes de ingreso en el Instituto, Normal, Escuela del Hogar, etc M-8734 Chacón 19

PROFESORA FRANCESA GRADUAda Academia de París, da clases de francés a domicilio y en su Academia. Teléfono F-2658.

ACADEMIA "BRAVO"

NUEVOS CURSILLOS DE BACHILLERATO EN FEBRERO 1o.

Especialidad: Bachillerato, Comercio, Taquigrafía, Mecanografía, Idiomas, Ortografía y Correspondencia. Ingreso: Escuelas Ingenieros, Veterinaria, Comercio, Normales, Cadetes y Aviación. Clases por ex Catedráticos del Instituto de Primera Enseñanza, por doctores en Pedagogía y maestros normalistas. Cuotas: Bachillerato: $5.00 y $6.00. Aviación y Cadetes: $5.00. Servicio de ómnibus a domicilio. Pupilos, medio pupilos y externos. Neptuno 198 y 199, (dos edificios): U-2627.

PROFESOR DE BAILES

Precios módicos. Enseñanza rápida: Son, Fox, Tango, Blues, etc., etc. Doy clases a domicilio. Ismael Servelló, Cárdenas número 3, segundo piso.

CABALLERO

Colegio elemental, superior y comercial. Pupilos, medio pupilos y externos. San Rafael 139. Pida prospecto.

"SAN ELOY"

Colegio y Academia. Fundado en 1907. Primera y Segunda Enseñanza, Preparatoria, Bachillerato, Comercio, Idiomas, Cultura Física. Cursos preparatorios especiales. Admitimos pupilos, medio pupilos y externos. Quinta Menocal, Samá 31, Marianao. Telf. FO-7462. Pida prospectos.

ENSEÑANZAS

75 PROFESORAS Y PROFESORES

PIANO, SOLFEO, VIOLIN: $3.00. Profesora expertísima, sistema rápido y fácil. Piezas al mes, exámenes trimestrales. Especialidad en alumnos haraganes. Informes: lunes y jueves, San Rafael 73, altos. Telf. FO-3397.

ESTUDIO LUCILLE, ENSEÑA BAIles acrobáticos: taps, vals, blue, son y rumba. Cultura física Stetching Limebring. Malecón 339. Telf. U-2238

ACADEMIA PARISIEN. CURSO DE Corte y Costura en doce lecciones prácticas, a la segunda clase copiará del figurín. Metódicas para título. Vendo Método Martí. Concordia 126, bajos. U-2296.

INGLES, TAQUIGRAFIA, (INGLESA y española). Teneduría, Cálculos Mercantiles, Aritmética, Algebra, Caligrafía, Mecanografía y Ortografía, $6.00 mensuales, a domicilio, por el profesor F. Heltzman, Monte 103, altos: M-9247.

ESTUDIOS POR CORREO

LA ACADEMIA «RABIÑA»

Tiene organizado, desde hace más de 4 años, clases por correspondencia. Usted puede estudiar desde su caneduría de Libros, inglés, Cálculos Mercantiles, Aritmética, Ortografía, Procurador, Auditoría, Algebra, Geometría, Trigonometría, Física, Química, Dibujo, Ingreso en las Escuelas Militares, de Pedagogía, Ingeniería y Veterinaria. Exámenes por Correo, expidiendo título. **Academia «Rabiña», Neptuno 78 y 80, altos, esquina a Manrique, A-9222.**

76 COLEGIOS

INTERNOS DESDE 8 PESOS Y medio internos 6 pesos. Admitimos alumnos ambos sexos. Alimentación abundante y nutritiva. Vigilancia y moralidad. Inglés diario. Corte y costura para nuestras alumnas internas. Estudios comerciales día y noche. Colegio Academia Mercantil Luz 26.

77 ACADEMIAS

COLEGIO-ACADEMIA
«SANTA TERESA»

Profesoras graduadas. Preparación moral y pedagógica: Taquigrafía, Mecanografía, Ortografía, Teneduría de Libros, Inglés, Francés, Alemán, Correspondencia Comercial, Aritmética, Cálculos Mercantiles, Primera y Segunda Enseñanza. Ingreso Escuelas Ingenieros, Normal, Kindergarten, Corte y Costura, Labores, Dibujo y Piano. **San Rafael número 71, entre Campanario y Lealtad: A-6874.**

ACADEMIA "RABIÑA"

EL NUEVO CURSILLO COMIENZA EL DIA 25 DE ENERO. BACHILLERATO

Clases individuales: Inglés, Francés, Alemán, Taquigrafía «Pitman» y «Gregg», Mecanografía, Ortografía, Teneduría de Libros, Correspondencia Comercial y Aritmética. TAMBIEN CLASES POR CORRESPONDENCIA. Ingreso E. de Ingenieros, Arquitectos y Veterinaria. Curso de Procurador. **Pida prospectos: Neptuno número 80, altos, esquina a Manrique, Teléfonos: M-7849 y A-9222.**

ACADEMIA DE IDIOMAS ROBERTS, Malecón 31. Teléfono: M-2124. ¿Desea usted aprender inglés? Compre el método Roberts. Se recomienda por sí solo. Distinción. Eficiencia. Garantía. Cuarta edición: $2.00.

HAVANA BUSINESS ACADEMY

Gran oportunidad para seguir moderno curso comercial en español o inglés. Taquigrafías Pitman, Gregg, High-school. Preparación para principales escuelas Cuba, Estados Unidos. Especialidad en la enseñanza del inglés. Profesorado escogido. Precios mínimos compatibles con buena educación. Línea 213. Telf. F-3043.

OBSEQUIO DE LA ACADEMIA DE COMERCIO

LUIS. B. CORRALES

Los que presenten quince centavos en sellos, recibirán una Aritmética Mercantil, práctica Clases: Teneduría de libros, Taquigrafía, Ortografía, Inglés. Clases de Mecanografía: $1.00 mensual, una hora diaria. Clases individuales. Lealtad 141, entre Salud y Dragones

INTERES GENERAL

COMERCIANTES PARA SUS LICENcias, impuestos, multas y recursos acuda a nuestras oficinas que serán atendidos sin demora. Consultoría Central: Director, Dr. E. Lamar, Manzana de Gómez 251. M-7499.

SORDOS

Véanos y con poco dinero adquirirá un aparato que le permitirá oir. Venga a probarlos y se encantará. Dejanjo su importe, se lo damos a prueba. San Rafael 138, joyería, entre Belascoaín y Gervasio.

CARBALLAL HERMANOS
U-5744

ALQUILERES

79 HOTELES

«CAMPOAMOR», COMPOSTELA 106, entre Luz y Sol. Todos los departamentos con baño privado, agua caliente, con o sin muebles, desde 15 pesos en adelante: A-7401.

ALQUILERES

79 HOTELES

HOTEL "MIRAMAR"

¿Desea vivir bien y comer como en su propia casa? Separe la habitación y disfrute los paseos de Carnaval. Baños privados Precios módicos. Malecón 1 esquina a Prado. A-9286.

HOTEL "ANDINO"

San Lázaro 496, esq. a M.
Telf. U-2553

Unico en su clase. Moderno, céntrico, amplio, fresco, saludable, frente Universidad. Conviene para los que necesiten vivir cerca de los hospitales Calixto García o Mercedes. Habitaciones con baño privado, balcón, hermosa vista. Con tres excelentes comidas: 45 pesos, matrimonios. Una persona, desde 28 pesos. Clientela escogida. Pensión completa para huéspedes del interior. Precios sin competencia. Esmerado servicio en mesas separadas.

HOTEL LUZ, OFICIOS 35

Grandes y cómodos apartamentos y habitaciones. Comida a la criolla y española, agua caliente y fría, teléfono, ascensor y un gran salón de recreo, a precios económicos. Abierto día y noche. Esmerado servicio por expertos empleados.

HOTEL "QUINTA AVENIDA", ZUlueta esquina a Dragones. Alquilo departamentos para matrimonios: $45.00. Con baño: $50.00. Espléndida comida y esmerado trato. Precios de situación a familias estables. Telf M-2078.

HOTEL VEDADO

Calle 19, esq. a M.
Vedado

Residencia exceleste, que reúne excepcionales condiciones, para vivir con toda comodidad. Frecuente y fácil comunicación con la ciudad y repartos. Esmerado servicio. Comida criolla, española y americana. Telf. F-6631

HOTEL LUZ, OFICIOS 35

Grandes y cómodos apartamentos y habitaciones. Espléndida comida criolla y española, agua caliente y fría, teléfonos, ascensor. Abierto día y noche. Esmerado servicio a precios económicos

HOTEL "REGIS"

Residencia familiar, Prado esquina a Colón: M-3683. Estricta moralidad. Situada en lo más céntrico de la capital. Habitaciones y apartamentos con baño privado, agua fría y caliente y vista a la calle. Cocina de primer orden y servicio esmerado. Precios razonables.

HOTEL "BELMONT"

San Rafael e Industria
Centro de todas las actividades

El elegido de las familias habaneras. Al lado de Campoamor y a media cuadra del Capitolio Nacional. Lujosísimas habitaciones con todo el confort moderno y esmeradísimo servicio. Selectas comidas, propio para matrimonios y personas de refinado gusto: M-7570.

HOTEL "PRADO"

Prado y Virtudes

Todas las habitaciones con balcón a la calle. Viajeros: $1.25, pensión completa, diario. Habitaciones para familias estables, por meses, desde $35.00 a $50.00, para dos personas. Estricta moralidad.

HOTEL NEW YORK

DRAGONES 16

Al lado Cuban Telephone 100 habitaciones, baños privados, agua caliente y elevador. El más propio para familias del interior. Máximo en comodidades pr mínimo precio. Abono diario y por mes, grandes rebajas. Los mismos dueños del hotel «Boston».

HOTEL "IDEAL ROOM

PRADO 93 B, (POR PASAJE)

¿Desea vivir en casa tranquila mejor que en su propia casa? Visite esta gran casa, aunque sea por curiosidad. Por dentro la mejor. Precios para matrimonios, con comida y toda asistencia desde $35.00 a $40.00. Hay apartamentos de dos habitaciones con balcón y baño a Prado. Exígense referencias de moralidad y pago.

THE SAVOY

F Y 15.—VEDADO
TELEFONO F-6616

Situado en un lugar alto del Vedado. Con fácil y frecuente comunicación, con la Ciudad y Repartos. Rodeado de jardines, con 600 metros de hermosos portales. Las habitaciones tienen ventilación directa, teléfono, baño privado, con agua fría y caliente. Precios moderados, incluyendo tres excelentes comidas. El servicio en mesas separadas, para cada familia.

FOLLETIN 17

LOS DOS CAMINOS

RAFAEL PEREZ Y PEREZ

De venta en la librería Wilson, Obispo 52, Telé. M-3850.

Guzmán el Bueno, que son como el Santo Viático, que no sale más que en los casos extremos.

—Pués que sea para bien y para muchos años. Ya iré yo por allí.

Claro que esto lo dijo doña Celedonia verde de coraje y con ganas de tirarle a la viuda un mordisco que la dejara marcada por vitalicio; y despidiéndose sin más ceremonia se largó hacia su casa apostrofando «in mente» a los Condes con lo más florido del diccionario: «Bandidos, sinvergüenzas, cochinos, zorros, solapones, más callados que el Callao de Lima, que mire usted si sería callado que le pusieron el Callao. A bien que ya se encargaría ella de meterle los Cristos en el cuerpo a la chirislaquilla de Lucita, la muy escuchimizada, que en fuerza de ser bonita y fina parecía... una gata con arestín... Ya se lo diría ella, a la muy suavona...

La noticia crispó los nervios incontenidos de doña Celedonia a pesar de su probable falta de fundamento, ya que truncaba en flor sus fantásticos proyectos matrimoniales con Juanito Fachada.

Con su taconeo de buena moza, cuyo garbo conserva muy bien a pesar de la edad—«no hay viuda sin pretensión»—doña Bala corre a lo largo de la legendaria calle de Abd-ul-Azis y se detiene frente a un caserón muy antiguo, cuadrado y macizo, en cuya portalada de arco rebajado luce un escudo su blasón heráldico rematado

ALQUILERES

80 CASAS DE HUESPEDES

NUEVA CASA DE HUESPEDES— Apartamentos y habitaciones amplias con balcón a la calle y agua corriente y esmerada comida. Manrique 125 entre Reina y Salud.

CASA DE HUESPEDES «LA ISLA», Monte 53 por Factoría, exclusivamente para personas de moralidad. Habitaciones con balcón a la calle, edificio moderno, espléndidos baños. Precios reducidos.

CASA DE HUESPEDES SE ALQUILAN espléndidas habitaciones con bbaño y agua caliente. Todo servicio. Línea No. 28 entre J y K, teléfono F-2845. Se dan y piden referencias.

CASA DE HUESPEDES: MAGNIFICAS habitaciones, en lo mejor de La Habana, Aguila 113, esquina a San Rafael, entrada por la fotografía.

81 CASAS DE COMIDA

SERVIMOS CANTINAS A DOMICILIO. Una persona: 40 centavos; dos, 60 centavos. Artículos de primera. Admitimos abonados al comedor, bar «El Polo», Reina y Angeles. Hablen con el cocinero.

82 APARTAMENTOS

SE ALQUILA APARTAMENTO, ANIMAS 93, altos, entre Galiano y San Nicolás, a matrimonio solo o dos personas mayores, honorables. Se exigen referencias. Casa de familia.

SE ALQUILA UN APARTAMENTO en el primer piso de la casa Colón 16-18 esquina a Consulado, compuesto de sala, recibidor, 3 cuartos, comedor, cocina, baño completo, cuarto de criados on su servicio y elevador Teléfonos A-8653 y F-3923.

SE ALQUILAN EN COMPOSTELA número 75, entre Teniente Rey y Amargura, espaciosos y frescos apartamentos y habitaciones acabados de pintar. Llaves e informes en la misma. Propietario: Francisco Torres, edificio «Pedroso», Aguiar núm. 65.

SE ALQUILA EN LA LOMA DEL Mazo un confortable apartamento de 2 habitaciones y lujoso cuarto de baño. Con asistencia o sin ella: Intercambio de referencias. Informes teléfono I-3477.

APROVECHE

ULTIMA OPORTUNIDAD

DE VIVIR BARATO

Espléndidos apartamentos de 3 y 4 habitaciones, sala, comedor, baño intercalado, cocina, cuarto y servicios de criados. Elevador toda la noche, en

MARINA 2

ESQUINA A 25

Precios: $25.00 a $35.00
Informes en la misma
Telf. M-6747

83 DEPARTAMENTOS

SE ALQUILA UN DEPARTAMENTO propio para oficina con un gran armario con ventilación por el patio y zaguán. Acabado de pintar a la moderna. Lamparilla 74 esquina a Villegas.

VEDADO. CALLE K No. 200, ENTRE 21 y 23. Se alquila departamento alto con vista a la calle.

DEPARTAMENTO PARA FAMILIAS

Edificio «Providencia», Carlos III número 12, esquina a Oquendo. Se alquila un hermoso, amplio y ventilado departamento. Precio razonable. Apresúrese. Informes: M-9659.

SAN IGNACIO 48, DEPARTAMENTO alto, a la calle, independiente y cómodo. También habitaciones independientes, con luz. Para informes, vea a la encargada.

84 HABITACIONES

AMISTAD 130, ESQUINA A DRAGONES, antiguo hotel «Perla de Cuba», se alquilan hermosas habitaciones con baño privado, vista a la calle, propias para matrimonio sin hijos. Casa de orden.

SE ALQUILA UNA HABITACION con agua corriente a hombre solo casa familia honorable. Aguacate 88 2o. uiso.

SE ALQUILA UNA HABITACION amueblada con vista a la calle, baño anexo, casa particular moderna, en el mejor punto de la Habana; hay teléfono. Concordia 49, entrada por Manrique, altos.

SE OFRECE ESPAÑOLA DE MEDIANA edad para habitaciones, acostumbrada a servicio fino, magníficas recomendaciones, en la misma una cocinera para poca familia. Teléfono F-6244.

SE ALQUILA UNA SALA Y RECIBIDOR para profesional u oficina Colón 36, bajos.

SE ALQUILA AMPLIA HABITACION con su servicio, en la azotea de Jovellar 21 C. La llave en la bodega. Informes F-4353. $10.00.

SE ALQUILAN HABITACIONES CON comida. Española y criolla. Se sirven cantinas a domicilio. Muralla 26, altos. Teléfono M-7488.

ALQUILO CLARAS Y FRESCAS HAbitaciones, acabadas de pintar, con lavamanos y agua caliente a matrimonios sin niños u hombres solos, casa familia. Se dan y toman referencias, Virtudes 93, altos.

MURALLA (55) ALTOS ENTRE HAbana y Compostela alquilo departamento de dos habitaciones chicas con lavabo, otra grande buen baño, terraza luz y teléfono casa de moralidad.

EN CASA PARTICULAR, SE ALQUIla para caballero de gusto, magnífica habitación amueblada, muy fresca, ventilada y clara. Baño anexo y mucha tranquilidad. Cuba número 44, apartamento núm. 5.

MONSERRATE 7, ALTOS, AVENIDA de Las Misiones, se alquilan dos habitaciones, una interior, vista a la calle, con lavabo de agua corriente, a familias sin niños. Se exigen referencias.

SE ALQUILA HABITACION CON O sin muebles a matrimonio o a persona sola Oquendo 9 entre Neptuno y Concordia U-1330.

A SEIS PESOS SE ALQUILAN ESpaciosos cuartos en Figuras 94, cada uno tiene su cocina, luz gratis. Condiciones: dos meses en fondo.

EN CASA PARTICULAR SE ALQUIla una habitación a hombres solos, Sol 38 azotea frente a Obras Públicas, se piden informes. Informan en la misma azotea.

ESPLENDIDAS HABITACIOIES ALquilo solamente para guardar muebles. F-3578.

SE ALQUILA: MAGNIFICA HABItación sin muebles espaciosa y bien ventilada, servicios de luz y sanitarios en altos del edificio del Garage de elegante residencia de lo más selecto del Vedado. Hombres solos preferibes. Precio: 14 pesos. Referencias indispensables. Teléfono F-3416

SE ALQUILA UNA HABITACION a matrimonio sin niños en Escobar 117, altos, y otra en Lealtad 122, altos, con toda asistencia. Casa de familia. Telf. A-8124.

HABITACION FAMILIA ALQUILA una hermosa a hombre solo o matrimonio sin niños, agua caliente, teléfono; pedimos referencias, también vendemos cuarto dos cuerpos, $30 completo. Prado 43, altos.

SE ALQUILA UNA HABITACION EN casa particular. Informan Industria 92, Sastrería.

SUSCRIBASE Y ANUNCIESE EN EL «DIARIO DE LA MARINA»

ALQUILERES

84 HABITACIONES

COMPOSTELA 98 CASA PARTICUlar alquila habitación a matrimonio sin niños o dos personas, con todo servicio, buena comida, agua caliente teléfono. Estricta moralidad.

SE ALQUILA UN CUARTO CON agua dentro para dos personas con comida, casa de familia frente a Fin de Siglo. Aguila 115.

EN CASA DE FAMILIA ALQUILO una habitación amueblada con comida o sin ella, baño con agua fría y calliente, moderno. Informan Zulueta 38 altos, derecha.

EDIFICIO "CUBA", SEIS PISOS,

Empedrado número 42. Se alquilan amplias y ventiladas habitaciones, muy baratas. Elevador, lavabo, luz toda la noche. Orden y moralidad. Telf. M-5113.

EN CASA PARTICULAR, ALQUILO claras habitaciones, con lavabo, frente al mar, a matrimonio o caballero honorable; otra pequeña, en azotea, a caballero o señora, servicio privado, San Lázaro 75, esquina a Crespo.

85 NAVES Y LOCALES

BODEGA VACIA SE ALQUILA, UNIca en esquina, con armatostes, nevera, vidriera, local para familia, magnífico barrio. Infanta esquina a Boquete, Marianao. Informan en la misma y Dr. González, A-7060. Habana 37.

CARNICERIA VACIA SE ALQUILA, con nevera y ganchería propia, magnífico barrio, Infanta esquina a Boquete, Marianao. Informan en la misma y Dr. González, A-7060. Habana 37.

SE ALQUILA LOCAL DE BODEGA con enseres vida propia alquiler barato, mucho barrio. Informan Carmen y Ferrer, Cerro. Telf. I-6945.

SE ALQUILA UNA NAVE DE UNOS quinientos metros de techos de concreto propio para una industria o almacén en Benjumeda y Subirana. Informes en la misma o al teléfono FO-3403.

SE ALQUILA PARA ALMACEN TAbaco o industria local 400 metros Maloáa 107 Informes teléfono M-2781 M-6380.

CORRALES 269

Local propio para depósito o industria, con 7 metros de frente, por 17 de fondo, piso de granito, próximo al Mercado Unico y a los Cuatro Caminos. Informan: Corrales 93, altos.

SAN PEDRO NUM. 6

Local para oficina. Se alquila con tres piezas y servicio completo independiente. Llaves e informes en Habana 110. Telf. A-9619.

ALQUILO 2 LOCALES PARA COmercio en Dragones No 10 por Amistad. Precio $35.00 y $15.00 respectivamente El último con un tanque de gasolina

EN LOS BAJOS DEL EDIFICIO J esquina a Nueve, se alquila un local moderno propio para peluquería de señoras u otro comercio análogo. Informes: F-5368.

ALQUILO MAGNIFICO LOCAL, MUY claro y ventilado, 300 metros, propio para comercio o industria. Amargura 51. Telf. A-7769.

87 HABANA

PROGRESO 30, BAJOS, SE ALQUIla próximo al Parque Central, sala, comedor, cuatro habitaciones, baño, demás servicios, la llave en los altos. Informan 21 231, Vedado teléfono F-4645.

$32 ESPADA 80, BAJOS, MODERNOS fresquísimos, entre San Rafael y San José, sala, saleta-comedor, 3 habitaciones, gran baño, calentador, llaves en el 76, Informes: I-5955 Referencias

SE ALQUILA 2o. PISO SALA, COmedor, tres habitaciones, baño completo, servicio criados. Calle Carmen letra H entre Campanario y Lealtad.

ALQUILO CASAS MODERNAS ALtas y bajas con 3 y dos habitaciones Bruzón y Montoro esquina Bruzón 22, bajos Ensanche de la Habana.

SE ALQUILA

Planta alta en Estrella No. 44 entre Rayo y San Nicolás. Compuesta de sala, sajeta, 4 habitaciones, baño intercalado, comedor al fondo, cuarto y servicio de criados, $60.00. Informan en la misma.

LOMA DE LA UNIVERSIDAD: $42.00, San Lázaro 502, entre L y M., cinco cuartos, sala, saleta, baño completo y demás comodidades. Informes: librería Albela: U-5783.

SE ALQUILAN CASAS DE TODOS precios y capacidades. Llevamos el record de casas desalquiladas. Pídanos informes: M-2783. Bureau de Informaciones de Casas Desalquiladas, Aguila 247, altos, esquina a Corrales: M-2783.

SE ALQUILA LA FRESCA Y VENtilada casa San Miguel 300, bajos, entre Basarrate y Mazón, compuesta de sala, recibidor, tres cuartos, baño to y servicio de criados. Informan: intercalado, comedor al fondo, cuarteléfono M-9227.

ALQUILO MODERNOS BAJOS OMOA 37 una cuadra Tejas, sala, comedor, 3 cuartos, baño intercalado, cocina, $25. Informes Encargado Pasaje. Dueño: Navarro Cerro 510.

SE ALQUILA: DESAGUE NUMERO 73, altos, compuesta de sala, saleta, comedor, tres habitaciones, baño completo y cocina, agua siempre abundante. Llaves: Desagüe 55, esquina a Oquendo. Informan: Malecón 330, bajos, Telf. U-1677.

SAN LAZARO 69, ALTOS, ENTRE Crespo e Industria. Sala, recibidor, comedor al fondo. Cinco cuartos de familia. Buen baño y cocina y cuarto y servicio de criados. La llave en la Bodega.

SE ALQUILA LA CASA, SITIOS 145, esquina a Escobar: sala, dos cuartos bajos y dos altos, acabada de pintar. La llave en la bodega de la esquina.

ALQUILO: ANTON RECIO 100, BAjos, entre Puerta Cerrada y Vives, moderna: sala, comedor, dos grandes habitaciones, baño intercalado completo. Precio: $27.00. Informan: Telf. F-4526.

EDIFICIO MENENDEZ. GERVASIO y Virtudes alquilo casita baja, sala, cuarto baño y cocina. Llave e informes en la bodega.

CARLOS III ESPLENDIDOS ALTOS: sala comedor, cuatro hermosas habitaciones, servicio intercalado completo, cocina, agua constantemente, casa moderna. Véalos, acabados pintar. Pocito 42 (dos cuadras Belascoaín)

CASAS DE GRAN LUJO PARA PERSONAS DE GUSTO

Se alquilan las frescas y ventiladas casas, calle Agustín Alvarez números 1 y 3, entre Marqués González y Oquendo, a dos cuadras de Belascoaín, con abundante agua, Compuestas de sala, saleta corrida, tres habitaciones, baño intercalado de colores, lujosamente decorado, cocina preparada para gas y carbón, calentador, lavaderos y servicios de criados. Toma corriente para radio, refrigerador, teléfono, etc. Haciendo contrato por año, se hace una bonificación en la renta. Llaves en el número 10. Informes: Francisco Torres, edificio «Pedroso», Aguiar número 65. Telf. A-7830.

EN 25 PESOS, SE ALQUILA LA fresca y ventilada casa calle Agustín Alvarez número 3, entre Marqués González y Oquendo, a dos cuadras de Belascoaín, con abundante agua, acabada de pintar. Compuesta de sala, saleta corrida, tres habitaciones, cocina, patio y servicios. Llaves en el número 10. Informes: Francisco Torres, edificio «Pedroso», Aguiar número 65. Telf. A-7830.

SE ALQUILA UN SEGUNDO PISO y un apartamento en la azotea, entrada independiente, propio para matrimonio, en la casa Valle 29, al lado de la esquina de Infanta. Telf. M-4671

ALQUILERES

87 HABANA

ALQUILO: LEALTAD 33-A., BAJOS: sala, tres cuartos, baño, comedor, cocina, cuarto y servicio de criados. Precio: $35.00. La llave en los altos. Informan: Obrapía 19. Dr. Entenza.

ALQUILO CASA AMPLIA Y BIEN

situada, Compostela 50, entre Obispo y Obrapía, propia para familia o comercio. Informan: Telf. F-4562

ARBOL SECO NUM. 7, ALTOS

Se alquila esta hermosa casa: 3 habitaciones, baño intercalado, sala, recibidor, comedor, cuarto y servicio de criados. Llave e informes en Habana 110. Telf. A-9619.

SE ALQUILA UNA CASA, CONCORdia 184, esquina a Espada, altos, que hace esquina: 3 cuartos, sala, recibidor, comedor, dos servicios, muy fresca. Llave en la bodega.

SE ALQUILA UNA CASA, CON 55 cuartos, agua corriente y elevador; bana. Informes: Iglesias, San José una lechería, en lo mejor de La Ha-4, café Capitolio.

SE ALQUILA EN GLORIA 48, ALtos, entre Suárez y Revilagigedo, casa compuesta de sala, comedor, 3 habitaciones, baño y cocina. Informan: Bufete de Fernández Cuadrado, O-Reilly 26, altos. Teléfono M-2602. Puede verse a cualquier hora, están pintándola.

MODERNA, CON SALA Y COMEDOR grandes, dos cuartos, baño completo con calentador, cocina y patio. Maloja esquina a Lealtad. Precio: 32 pesos. Llave en la bodega. Informan: Telf. I-6249.

ALQUILO CERCA DE LA UNIVERsidad, los altos de San Rafael 283, entre Mazón y Basarrate: sala, saleta, tres habitaciones, baño intercalado, comedor, cocina, cuarto y servicio de criados: F-4262.

SE ALQUILA PRIMER PISO ALTO, Consulado 24, media cuadra de Prado, brisa, 4 habitaciones, sala, saleta, comedor, cocina, baño y servicio de criados $55.00. Informan en el último piso.

$21.00 MODERNOS BAJOS 2 HABItaciones, sala, comedor, lujoso baño intercalado, agua abundante. Ennre dos líneas de tranvías. Vigía y Fernandina.

SAN LAZARO 200, PISO BAJO, DE sala, comedor, 3 cuartos, baño y cocina. También cómodos e independientes apartamentos y habitaciones en piso alto. Para informes, vea al encargado.

CONSULADO 7, CASI ESQUINA A Prado. Excelente sexto piso, con todo el confort moderno: recibidor, sala, comedor, tres cuartos con closet, hall, baño intercalado y servicio de criados. Elevador día y noche. Informes el portero.

ALQUILO LOS MAGNIFICOS ALtos de Infanta 47, esquina a Sitios: sala, comedor, tres cuartos con balcón a la calle, hall, bonito baño, cocina y servicio de criados. Informan: Infanta 47, bajos.

ALQUILO MODERNOS ALTOS, MONte 170, terraza al frente, sala, saleta, cinco habitaciones, baño intercalado, comedor al fondo, cocina y servicios de criados. Informes: Monte 170. Telf. M-3216.

VIVA CASA GRANDE Y MODERNA, mucha agua punto fresco con sala, comedor y 3 cuartos, gran patio y pasillo lateral y otras con 4 cuartos todas con baño completo. Cruz del Padre No. 13 y Velázquez, a 1 cuadra Esquina de Tejas. Informes: teléfono U-5430.

MODERNA, CON SALA Y COMEDOR grandes, dos cuartos, baño completo con calentador, cocina, patio, Maloja esquina Lealtad. Precio: treinta y dos pesos, llave en la bodega. Informan teléfono I-6249.

ECONOMICAS

Casas de sala, saleta, comedor, dos y tres cuartos, baño intercalado, cocina, cuarto y servicio de criados, en los mejores lugares de la Ciudad:

Inquisidor núm. 11, esq a Sol	$ 30.00
Marina núm. 16-C.	30.00
Departamentos de dos y tres habitaciones, baño y cocina:	
Amistad núm. 68 (Astor) .	14.00
Doce y Veintitrés	17.00
Dragones núm. 12	10.00
Marina núm. 2, (Carreño) .	10.00
San Ignacio núm. 25 . . .	6.00
Vigía núm. 11	12.00

Oficinas Genios esq. a Morro
Telf. M-6747

SE ALQUILA: JOVELLAR No. 32, entre Espada y Hospital: Casa de recibidor, sala, tres habitaciones, baño, comedor, cocina, cuarto y servicios de criado. Informes: U-5858.

SE ALQUILAN: JOVELLAR No. 51, entre Espada y Hospital: Casas de Sala, Comedor, dos hibtaciones, baño y cocina. Informes por el U-5858.

SE ALQUILA: MAZON No. 37, ENtre Valle y Zapata: Casa de sala, comedor, tres habitaciones, baño, cocina y servicio criado. Llaves en la misma. Informan U-5858.

SE ALQUILA: JOVELLAR No. 12: entre Aramburu y Hospital. Casa de recibidor, sala, tres habitaciones, baño, comedor, cocina y cuarto y servicio criado. Informes: U-5858.

ALQUILO EN $25 EN CONDESA No. 2, casas con sala, comedor y dos cuartos, puede verlas de 2 a 5 p.m. Informes teléfono U-5480.

88 VEDADO

SE ALQUILA, CALLE ONCE ENTRE Doce y Catorce, acera brisa, parte alta, jardín, escalinata, garage, terraza, sala-saleta corrida, cuatro habitaciones, baño intercalado, galería de cristales, comedor al fondo, cuarto y servicio de criados, lavadero, patio, traspatio, cocina carbón y gas, $60.00. Informan al lado.

23 ESQUINA A DOS, HERMOSOS altos, a la brisa: 4 cuartos, sala, comedor, saleta, hall, baño moderno, garage y cuarto de criados, 3 terrazas, acabado de pintar. Llave en los bajos. Telf. F-3199.

VEDADO: CALLE D. NUMERO 225, casi esquina a 23. Alquilo bajos modernos: sala, recibidor, comedor, 5 habitaciones, baño intercalado, cuarto y servicio de criados y garage. Llaves en la misma. Informes: A-9690.

ALTOS MODERNOS: 17 NUMERO 226, entre F. y G., acera sombra, tres habitaciones, sala, hall, baño intercalado, comedor, cocina, cuarto y baño de criados. Telf. FO-3212.

EN LA CALLE A No. 262, ALTOS, se alquila un cuarto chico para persona sola. Precio: $5.00.

EDIFICIO CASTRO, 25 ESQUINA A junto a Infanta, hermoso piso alto, con sala, comedor, cinco cuartos, elevador y frigidaide. Telf. F-2990.

ALQUILO OCHO ENTRE 25 Y 27, Vedado, jardín, portal, sala, comedor, dos habitaciones, baño, cocina, Verla de 9 a.m. a 4 p.m. Informan F-2090.

SE ALQUILA CON O SIN MUEBLES moderno chalet con garage dos plantas, Calzada 124 entre 8 y 10 Verlo de 2 a 5 p.m. informes Santamaría Hotel Bristol.

ALQUILO ALTOS, DE 17 NUMERO 88; sala, 4 cuartos, comedor, servicios y terraza al fondo, a la brisa, excelente punto. Informes: I-6211.

SE ALQUILAN LOS ALTOS DE F. esquina a 25, Vedado, con sala, comedor, tres habitaciones, dos baños, pantry, cocina, cuarto de criados y baño de criados y una habitación en la azotea con su baño. La llave en la misma. Informes: M. Gamba. Telf. A-8018, en Prado 110-A, altos.

EN 45 PESOS, SE ALQUILAN LOS modernos y frescos altos, calle Diez No. 199, esquina a 21, Vedado. Acabados de pintar: sala, tres habitaciones, saleta, cocina de gas, calentador, baño completo y servicio de criados Llaves en la misma. Informes: Francisco Torres Edificio «Pedroso», Aguiar núm. 65. Telf. A-7830

ALQUILERES

88 VEDADO

CALLE 12 No 17 VEDADO, ALQUILO jardín, portal, sala, gabinete cuatro cuartos, 2 baños lonjo, comedor, zócalos mármol y caoba, despensa, pantry, cocina, garage 2 máquinas, 2 ciuartos chauffeur, moderna A-6392.

ALQUILO AMPLIA Y VENTILADA casa en N 188, casi esquina a 19, Vedado, compuesta de sala, cuatro habitaciones, dos para criadas, comedor, cocina y cuarto de baño. Llave e informan en la misma.

VEDADO, ALTOS, SE ALQUILAN: Sala, saleta, comedor, seis cuartos, dos baños y cuarto de criados. F entre 17 y 19; informan F y 19 al lado de la Bodega.

SE ALQUILAN LOS HERMOSOS ALtos de la calle D No. 210 entre 21 y 23. Compuestos de terraza, sala, saleta, cinco habitaciones, dos baños intercalados, comedor y garabe. Informan teléfono F-4003 y de 2 a 5 en la misma. Vedado F-1936.

ALQUILO LOS HERMOSOS ALTOS, J No. 2 casi esquina a Calzada, terraza a la brisa, sala, saleta, hall, cinco habitaciones, dos baños de familia comedor, cocina, pantry, garage y servicios. F-5368

SE ALQUILA LINDA Y COMODA casa en L entre 25 y 27 compuesta de dos plantas, sótano habitable, garage y demás comodidades. Para informes en 25 y L teléfono F-5196.

MODERNO CHALECITO, SALA, hoil, tres habitaciones, baño intercalado, comedor, pantry, cocina, cuarto y baño de criados, garage. Baños 28 1, entre 27 y 29, informan en el mismo 3 a 5. Vedado.

CALLE I. NUMERO 206, ENTRE 21 y 23. Se alquilan unos altos, acabados de pintar, con sala, tres habitaciones, baño intercalado, comedor y cocina. Informan: F-6422.

CALLE ONCE NUMERO 125, ESQUIna a L., altos modernos, con sala, comedor, gran terraza, 3 cuartos, baño completo interacalado, cocina de gas, garage cuarto y servicio criado. Informes F-2124.

VEDADO. CALLE DOS No. 249, ESquina Zapata, se alquila casa chica sala, dos habitaciones, cuarto de baño, cocina y patio, informes en los bajos.

89 CERRO Y PALATINO

ALQUILO HERMOSA CASA PRENSA 3, $23.00 pegada al paradero Cerro, con portal, sala, comedor, tres grandes cuartos, cuarto baño. Informan: Bernaza 23, tintorería. Llave bodega.

SE ALQUILA HERMOSA CASA MOderna; Velarde núm. 20 esquina Primelles, paradero de los Aliados. Gana $20; llaves Bodega. Informan: U-6684.

90 MARIANAO Y SUS REPARTOS

ALQUILO PASEO 9, MARIANAO, casa sala, comedor, 4 habitaciones, cocina grande y servicio patio y traspatio, llaves en el No. 7.

ALTURAS DE ALMENDARES

Alquílase lujosa residencia, dos plantas, 4 habitaciones familia, Avenida Alturas entre Avenidas de La Paz y Central. Puede verse, de 2 a 5 p. m. Informan: FO-3379.

COLUMBIA, MODERNA CASA CALzada de Los Oficiales esquina calle E. Jardines 2 portales, sala, comedor, Pantry, cocina, 5 habitaciones 2 baños, garage. Agua abundante. Magnífica comunicación. F-3750. Precio $65.00.

CASA MAGNIFICA VISTA. SE ALquila en la calle F entre 16 y 18, Almendares, limitando con el reparto Miramar, ómnibus de La Sierra, casa a la brisa acabada de fabricar, sala, tres cuartos, baño intercalado, cocina, cuarto criados, garage, portal etc. Calle asfaltada Informes en la misma.

CASA CLUB. SE ALQUILA LA CASA que ocupaba el Columbus Yacht Club, Compuesta de tres plantas en las orillas del Río Almendares, Reparto Kohly. Muelle en el Río, Piscina, Floor de Hand Ball, Gimnasio, Courts de Tennis, 11.000 mts. de tereno. Informan de 9 a 10 a.m. Edificio La Metropolitana 239.

ALQUILO 2 CASAS MODERNAS, CAlle 13 entre Cuarta y Quinta Avenidas, Ampliación Imendares. Informan M-9019 e I-5510.

ALQUILO CASA REPARTO ALMENdares, calle F., entre 16 y 18, una cuadra ómnibus Sierra, jardín, portal, sala, comedor fondo, 3 habitaciones, baño intercalado precioso, cocina moderna, hall, terraza fondo, cuarto servicio criados, garage patio. Informan en la misma a todas horas.

$50.00 SE ALQUILA, CALLE B. NUM. 77, entre 18 y Fuentes, reparto Almendares, compuesta de jardín, portal, sala, 3 cuartos, baño intercalado, comedor, pantry, cocina, garage, cuarto y servicio de criados, patalo y traspatio Para verla, de 12 a 5. Informes: Villegas 34, primer piso, izquierda. Telf. A-6304.

ALQUILO LUJOSA RESIDENCIA 22 y 3a Avenida Reparto Miramar. Sala, comedor, biblioteca, cinco dormitorios, 2 baños, pantry y cocina. Garage para 2 máquinas, 2 cuartos criados y 2 baños. Informan F-5742.

PARA PERSONA DE GUSTO ALquilo con o sin muebles casa con 5 cuartos, 3 baños en colores, biblioteca, garage para 2 máquinas y rodeada de jardines. Informes FO-7359

AVENIDA DEL PARQUE No. 4, REparto Alturas del Dío Almendares, frente al Parque, se alquila está completamente amueblada, compuesta sala, comedor, biblioteca, cuatro cuartos, dos baños, garage y demás servicios. Informes Avenida de la Victoria No. 16 teléfono M-7945.

91 J. DEL MONTE Y LA VIRORA

SE ALQUILA ACABADA DE REconstruir la hermosa casa de Luis Estévez No. 84 y Juan Bruno Zayas. Informan en los teléfonos F-2135 y M-5277.

ALQUILO CASITA INTERIOR: SAla, comedor, cuarto, cocina, comedor, lavadero y patio: $10.00. Vista Alegre 41, entre Lawton y Armas, Vibora.

SE ALQUILA CASA: AVELLANEDA número 17, Víbora, con portal, sala, seis habitaciones, hall, comedor al fondo, traspatio, garage y servicio de criados. Informan: Telf. X-1617.

SE ALQUILA MAGNIFICA CASA en la calle de O-Farrill en la Loma del Mazo, a dos cuadras y media de los tranvías y a una de los ómnibus, su calle completamente asfaltada, compuesta de jardín, portal, seis preciosas habitaciones, hall, comedor, baño intercalado, cocina de gas, cuarto y servicio de criados, patio y traspatio con árboles frutales. Verdadero sanatorio. Nunca le falta el agua. Ganga $50.00. Para verla e informes llamar al M-9716.

SE ALQUILA LA CASA SANTA BEAtriz 15 entre 1a y 2a, Víbora, con 4 habitaciones. Informan I-6059.

22 PESOS: DOLORES LETRA D., CAsi esquina a Rodríguez: portal, sala, dos habitaciones, buen patio, etc. Llave en la esquina: M-4462.

LOMA DEL MAZO. SE ALQUILA una sola planta Avenida Morell No. 15, 5 habitaciones, garage etc. Precio $45. Informan F-2837.

SE ALQUILA VIBORA CASA MODERna Gertrudis 1½ entre Calzada y Primera portal, sala, cinco cuartos dos baños, garage teléfono F-5563.

BONITO CHALET. SITUACION INmejorable. Aliados entre Columbia y 21 Alturas Miramar. Cuatro habitaciones, tres criados, baño, garage, terrazas y todas comodidades. Informes F-4532.

92 SANTOS SUAREZ Y MENDOZA

SAN BERNARDINO 24, ENTRE DUrege y Serrano, una casa moderna: $18.00. Llaves en los altos.

SE ALQUILA MILAGROS Y GOSS Santos Suárez casa nueva con portal, sala, saleta, 2 cuartos, baño y cocina. Precio: $20 Informan en la bodega.

ALQUILERES

92 SANTOS SUAREZ Y MENDOZA

ALQUILASE HERMOSA CASA SAN Bernardino 1, entre Dolores y San Indalecio. Informan: Telf. I-5190.

93 LUYANO

MODERNA CASA A LA BRISA, EN bajos, con sala, tres cuartos, cocina, cuarto de baño y patio, se alquila en Villanueva 64 casi esquina a Rodríguez, la llave en los altos de la esquina. Informan U-6885.

94 LAWTON-BATISTA

ALQUILO GANGA $30.00 MILA.

gros No. 40 numerosa familia, abundante agua caliente, grandes comodidades. Verla de 9 a 12. Más detalles: Maximino, Tfno. I-3173.

ALQUILO: LAWTON 64 B ENTRE San Mariano y Santa Catalina, sala, saleta, 3 habitaciones, comedor al fondo, baño completo, calentador, Verse de 2 a 4 teléfono I-6570.

96 LOS PINOS Y NARANJITO

$12.00 CASA MAMPOSTERIA MOderna, jardín, portal, sala 2 cuartos, cocina y servicios, otra de esquina al lado más grande, $27. Avenida Apóstol y Betancourt, Los Pinos. F-2225.

98 ALQUILERES VARIOS

ARROYO NARANJO. SE ALQUILA calle Luz No. 17 casa con sala, comedor, 3 cuartos, baño, pantry, cocina, cuarto y baño criados. 500 mts. terreno. Informan F-2683

SE ALQUILA UNA FINQUITA CON casa, teléfono, luz eléctrica y muchos frutales. FO-1548. Gavilán.

FAMILIA TRES MAYORES ALQUIla parte de casa a matrimonio decente sin niños o señoras respetables, únicos inquilinos. Necesario referencias. Empedrado 43, bajos.

SE SOLICITAN

99 SOLICITUD DE ALQUILERES

SOLICITAMOS LOCAL PROPIO PAra comercio al detalle. Obispo y O-Reilly de Aguacate hasta el Parque. Neptuno hasta Galiano. Galiano hasta Reina. Informes al Apartado No. 2115 o teléfono M-8120.

FOR A LADY FURLNISHED ROOM with all service inprived home suitt nei ghbounhood. Home privileges. 28 entre 25 y 27 Vedado. Reparto Kohly Telephone F-6774.

DESEO ALQUILAR CASA EN LA Víbora o Lawton con sala, comedor 2 cuartos y una o dos habitaciones altas Llame al X-1020.

SE DESEA PARA CABALLERO ESpañol residente en el Norte, que pasa frecuentes temporadas en Cuba, habitación fresca, ventilada con baño privado en casa de familia corta, seria y respetable se cambian referencias Dirigirse a J. F. DIARIO DE LA MARINA.

100 PERSONAS DE IGNORADO PARADERO

DESEA SABER RAMON RODRIguez Martínez el paradero de José Martínez, mi dirección es Calzada de Managua y San Agustín, pregunten en la bodega por la casa de Fernandón.

102 AGENCIAS DE COLOCACIONES

AGENCIA "JOSEFINA"

Morro 5: M-3339, edificio «Gómez», bajos. Personal selecto, español y de color, con referencias, garantizados. Las mejores casas de La Habana son servidas por nosotros. ¡No confundirnos!

CUBAN AMERICAN EMPLOYMENT. La casa más acreditada en el servicio de cocineros, criados, cocineras, criadas, manejadoras, choferes, camareros y oficinas, españoles, jamaiquinos y asiáticos. Consulado 142. Telf. M-1534.

"LA HABANERA" U.1880

Servimos con referencias, Criadas, Cocineras, manejadoras, Mensajeros de botica y toda clase de servidumbres de ambos sexos, empleados para Hoteles. Neptuno 255 esquina a Espada.

MARIANAO EMPLOYMENT AGENcy Business Corporation FO-1077. Señora: servicio rápido, cocineras, criadas, manejadoras, choferes, cocineros, jardineros, lavanderos servidumbre en general. Calle 6 y 15, Reparto Almendares: FO-1077 y FO-7902

«AGENCIA BEERS». ¿POR QUE LAS mejores familias acuden siempre a esta antigua y acreditada Agencia para su servidumbre? Porque consiguen siempre personal competente y escogido. También los jefes de Oficinas solicitan nuestros servicios, seguros de la eficiencia del mismo. ¡Haga usted lo mismo!.—16 Plaza de la Catedral. M-7730.

103 CRIADAS Y CRIADOS

SE NECESITAN UN CRIADO, Y UN chauffeur, sueldo $25. También necesito un jardinero un camarero, un ayudante de cocina, y un cocinero. $20. Compostela 58, agencia.

SE SOLICITA CRIADA ESPAÑOLA que sepa servir mesa y algo de costura. Si no tiene buenas referencias no se presente. Sueldo: 15 pesos y uniforme. De 8 a 11 a.m. Línea 134, esquina a 12, Vedado. Sra. de López.

SOLICITO CRIADA DE MANO Y COmedor. Mediana edad 21 No. 374, Vedado.

SE SOLICITA UNA CRIADA DE MAno con referencias, $12.00. D-Strampes entre Milagros y Libertad. Villa Alegre.

MATRIMONIO SOLO NECESITA UNA criada para cocinar y limpiar. Ha de saber cocinar bien y dormir en la colocación, mayor de 30 años. Calle 21 entre B. y C., edificio Tavel, departamento 50, Vedado.

SE SOLICITA UNA MUCHACHA blanca para los quehaceres de la casa. Informan 17 No. 477 2o piso.

SE SOLICITA UNA MUCHACHA ESpañola para hacer un poco de limpieza y coser, tiene que saber cortar y coser bien y tener referencias. Teléfono I-3213.

SE SOLICITA PARA LOS QUEHACEres de corta familia, una muchacha de 14 a 15 años. Informan: Gervasio 30, altos.

104 COCINERAS Y COCINEROS

SE SOLICITA UNA COCINERA ASEA da que ayude a la limpieza y duerma en la colocación Sueldo: ocho pesos. Gertrudis 31, entre Segunda y Tercera, Víbora.

SE SOLICITA UNA JOVEN PARA cocinar y limpiar a un matrimonio. Que duerma en la colocación y tenga referencias. Animas número 133, altos, entre Gervasio y Escobar.

SE SOLICITA EXPERTA COCINERA y repostera. Ha de ser persona seria y tener referencias. Sueldo: $20, 7 esquina a 9, La Sierra.

SE SOLICITA UNA BUENA COCINEra con recomendaciones, tiene ayudar un poco en la limpieza. Sueldo 12 pesos, no se pagan viajes. B esquina a 25, bajos, Villa Berta,

SOLICITO MUCHACHA BLANCA PAra cocinar y limpiar a matrimonio solo. Se piden referencias. Tratar de 9 en adelante. Calle 8 número 58 entre 21 y 23, (bajos) Vedado.

SE SOLICITA UNA BUENA COCINEra que duerma en la colocación. Si no es práctica en el oficio no se presente. Campanario 70, (altos).

SE SOLICITA UN COCINERO REpostero de color con buenas recomendaciones. Línea 126 bajos, esquina a 10.

SE SOLICITA UNA COCINERA, EN Consulado 60, bajos. Sueldo: 10 pesos.

SE SOLICITAN

104 COCINERAS Y COCINEROS

SE SOLICITA UNA COCINERA DE color mediana edad, ha de dormir en la colocación San Francisco 70, entre San L

SUMNER WELLES EXPONE LOS RESULTADOS DE LA CONFERENCIA DE B. AIRES

DESDE WASHINGTON

Especial para el DIARIO DE LA MARINA

La revista «Commerce Reports», publicada semanalmente por el Departamento de Comercio de los Estados Unidos, trae, en el número correspondiente al 30 de enero, una interesante información relativa a Cuba. Aparece en la misma, que en los once primeros meses del año común de 1936, Cuba importó mercaderías por valor de $94.000,154. El promedio mensual es $8.545,000. Suponiendo que en diciembre pasado Cuba haya importado efectos por valor del promedio mensual, la importación total se habrá elevado en el año a no menos de $102.545,000. Este dato, de que el pueblo cubano, en su conjunto, compró en el año mercaderías en el extranjero por valor de más de $100.000,000 es la mejor y más definitiva respuesta a los que sostienen en Cuba, contra toda evidencia razonable, sincera o tendenciosamente, que los beneficios del Tratado de Reciprocidad no se distribuyen en la nación. Si es cierto que no se distribuyen, ¿de dónde ha sacado el pueblo cubano el dinero para comprar efectos en el extranjero por valor de $102.545,000 en un solo año? ¿Será, acaso, de vender ajonjolí? No creo, seriamente, que el importe de la venta de esa suculenta semillita alcance a tanto. Tampoco cabe pensar que la importación por valor de los $102.545,000 la hayan hecho los ciento y pico de hacendados que hay en Cuba. Por mucho que tiren el dinero, no llegan a tal extremo. Esos $102.500,000 han salido del dinero distribuído por el Tratado, y las mercaderías las ha comprado y consumido el pueblo cubano en su conjunto. Si hay otra explicación razonable, que la den los expertos. Si es aceptable para una persona de mediano sentido común, estoy dispuesto a admitirla.

De los $102.500,000 que, según el estimado anterior, Cuba compró en el extranjero durante el año de 1936, unos $66.000,000 en números redondos, fueron de compras efectuadas en los Estados Unidos. En el año de 1933, último anterior al Tratado, las compras de Cuba en los Estados Unidos sólo alcanzaron a $25.000,000. El exceso en 1936 es de $41.000,000. Un pequeño cálculo aritmético demuestra que en 1936 la exportación norteamericana a Cuba representó el 264 por ciento de la exportación de 1933. El aumento es verdaderamente substancial.

Estos datos, bien conocidos aquí por los productores, los industriales y los comerciantes que exportan a Cuba, dieron lugar a algunas agudas respuestas en la información pública celebrada en los últimos días del pasado mes por la Comisión de Medios y Arbitririos de la Cámara de Representantes, a fin de oír opiniones en pro o en contra del proyecto de ley por el cual se prorroga al presidente Roosevelt la autorización para negociar tratados de reciprocidad.

Uno de los testigos que compareció ante la Comisión fué mister Sibley, presidente de la Cámara de Comercio de los Estados Unidos. Un representante republicano, adversario del Tratado con Cuba interrogó a mister Sibley, dando lugar al siguiente diálogo:

«R. —¿Cuál es su profesión, mister Sibley?

S. —Abogado, pero también tengo negocios en agricultura y en minería.

R. —¿Dónde tiene sus negocios agrícolas?

S. —En Illinois.

R. —¿De qué naturaleza son?

S. —Tengo la granja que produce maíz en mayor cantidad en los Estados Unidos y soy un criador de puercos.

R. —¿Cree usted que el Tratado con Cuba es favorable?

S. —Mi opinión puede ser parcial sobre el asunto. Yo estoy vendiendo ahora en Cuba tres veces más manteca de la que vendía antes del Tratado.»

Después de esta respuesta, el representante oposicionista cambió la dirección de sus preguntas.

Otro incidente interesante fué el siguiente: El representante republicano Knutson interrogó a mister Sayre, secretario auxiliar de Estado, si era cierto que en el año de 1936 el Tratado le había permitido ganar a Cuba $45.000,000 que los Estados Unidos le habían rebajado en derechos de aduana, y $65.000,000 de sobreprecio del azúcar vendido aquí sobre el mercado de Londres, es decir 110 millones de pesos en total.

El representante demócrata por California Fran Buck, se opuso a que se permitiese hacer tal pregunta. «Nosotros —dijo— no debemos asumir el papel de Tío Shylock, regateándole a Cuba si gana tanto o más cuanto. Nadie hace un negocio sino con el propósito de obtener alguna ganancia. Nosotros no tenemos que tomar en cuenta lo que gana Cuba, sino lo que ganamos nosotros. Soy uno de los principales productores de remolacha de California y declaro que el Tratado y el sistema de cuota me ha asegurado importantes ganancias. Un provecho igual están obteniendo los productores de efectos agrícolas para la exportación y los industriales. Es lo único que nos importa saber.»

«Esa, dijo poco más o menos mister Sayre, es la buena doctrina.» Así opina también este cronista.

DIPLOMATICUS.

Febrero 2 de 1937.

VOLVERAN HOY AL TRABAJO EN EL PUERTO DE S. FRANCISCO

Se cree que reanudarán sus labores los cuarenta mil hombres en huelga poniendo en marcha 239 barcos parados

Los intereses comerciales calculan que esta huelga les ha costado siete millones de dólares diarios, o sea un total de $686 millones. Sigue igual la huelga automovilista

SAN FRANCISCO, febrero 4. (AP) —La huelga marítima más costosa de la Historia de los Estados Unidos terminó a las 2.45 de la tarde de hoy, esperándose que mañana reanuden el trabajo 40.000 hombres y comiencen a ponerse en movimiento 239 buques que han estado amarrados.

Los líders de la Unión pusieron fin a la huelga después de anuncias que los obreros habían aprobado por una abrumadora mayoría de votos los convenios negociados en estos meses.

Uno de los siete gremios, el de fogoneros marítimos, rechazó el convenio, pero los obreros votaron a favor de que se sometan sus diferencias con los patronos a un arbitraje.

Siete buques se encuentran preparados para zarpar, faltando sólo que se presenten a bordo las dotaciones. Otros han estado esperando a que terminara el conflicto para descargar.

Los intereses comerciales calculan que la huelga les ha costado por lo menos $7.000,000 diarios o sea 686 millones de dólares desde que comenzó el conflicto.

En los centros navieros se dice que géneros por valor de cincuenta millones de pesos esperan el momento de trasladarse a los muelles.

Continúan haciéndose esfuerzos por solucionar la huelga de la industria del Automóvil en los Estados Unidos

DETROIT, febrero 4. (AP.)—Continúan haciéndose grandes esfuerzos para solucionar pacíficamente las huelgas que han paralizado la producción de la General Motors Corportion.

Se desea encontrar una fórmula de paz que ponga término al conflicto, especialmente en vista de que los huelguistas que ha ocupado dos fábricas en Flint se niegan a respetar lsa decisiones de los Tribunales de Justicia.

Los representantes de los huelguistas y de la corporación se reunieron por cuarta vez en dos días con el gobernador Frank Murphy y éste se ha dirigido a las «personas responsables» para que se abstengan de hacer «declaraciones inflamadas o realizar actos que puedan perturbar el orden.»

El jefe de la policía de Flint ha alistado a centenares de reservistas» que deberán estar preparados para «mantener la paz y el oden», mientras 3.500 soldados de la Guardia Nacional, continúan patrullando el área donde está situada la fábrica número 2.

Una tregua concertada anoche entre las autoridades de la ciudad y los líders huelguistas continúa en vigor.

Antes de la cuarta conferencia de Murphy con los funcionarios de la General Motors, John L. Lewis, director general de la huelga y presidente del comité para la organización industrial, y Homer Martin, presidente de la U. A. W. A. el gobernador anunció que estaban realizando esfuerzos para resolver pacíficamente el conflicto.

En espera del resultado de las conferencias, la General Motors no ha pedido el lanzamiento de los huelguistas.

Roy E. Brownll, abogado de la General Motors, en Flint, dijo que el sheriff cuenta con fuerzas limitadas, pero que pedirá al gobernador Murphy que le dé la ayuda de la Guardia Nacional para el caso en que sea necesario hacer que se cumpla la orden del Juzgado.

Debido a la tregua entre los huelguistas y las autoridades, reinó ayer completa tranquilidad en Flint

FLINT, Michigan, febrero 4. (AP.) Reinó hoy completa tranquilidad en esta ciudad, mientras se realizan esfuerzos en Detroit, para solucionar la huelga de los obreros de la General Motors.

La tregua entre los representantes de la UAWA y las autoridades de la ciudad, continúa, informó el jefe de la policía James V. Wills, que ha alistado a mil «reservistas de la policía».

Por la ciudad circulan toda clase de rumores. Uno de ellos es que se promulgará la ley marcial al menor síntoma de violencia.

Robert C. Travis, organizador de la Unión, dijo que se había dirigido al Fiscal de la ciudad, Human Hoffman, para que le autorice a disponer de hombres en la misma medida que el jefe de la policía de reservistas.

Se hacen preparativos en los puertos del Atlántico y del Golfo, para que se hagan a la mar los cincuenta y cinco barcos amarrados

NUEVA YORK, febrero 4. (AP.). Unos 55 buques amarrados por causa de la huelga en los puertos del Atlántico y del Golfo, hacían preparativos esta noche para reanudar el servicio como resultado de la terminación de la huelga de marineros en el Pacífico.

Unos 25 barcos, entre ellos seis de la Dollar Line, han estado amarrados aquí y se espera que darán trabajo a unos 2.000 hombres en el puerto de Nueva York. Cerca de mil marineros hallarán trabajo en los demás puertos.

Ivan Hunter, secretario de la Unión internacional de Marineros, cuya ala izquierda dirigió la huelga aquí, anunció que la Unión había llegado a un acuerdo con la American Foreign Corporation, empresa que posee cinco barcos, análogo al que concertó el lunes con la Asociación de Navieros.

Se cree que el Gobierno de Venezuela se propone acabar con el Extremismo

CARACAS, febrero 4. (AP).—Las autoridades arrestaron hoy a dieciseis prominentes izquierdistas entre los cuales se encuentran Gustavo Machado y su esposa.

Circula con persistencia el rumor de que también se han hecho detenciones en Maracaibo y que éstas son el primer paso para la disolución de los grupos izquierdistas en todo el país.

Estas detenciones se han hecho de acuerdo con los artículos 465 y 466 de la ley de policía.

LOS LIDERES DE LA HUELGA AUTOMOVILISTICA EN ESTADOS UNIDOS.—Los líderes obreros, entre ellos Homer Martín (el segundo de la derecha), presidente del gremio nacional de obreros de la industria automovilística, retratados al llegar a los talleres de la Compañía Fisher en Flint, Estado de Michigan, cuando se declaró el armisticio de la huelga que fracasó debido a que los huelguistas se negaron a salir de los talleres mientras los líderes del gremio trataban de llegar a un acuerdo con los jefes de la Compañía General Motors.

Medio millón de pesos gastará Alemania en el arreglo de su embajada en Londres uniendo tres grandes casas y preparando un salón con cabida para mil personas

El edificio contará también con una de las estaciones emisoras de radio más poderosas de Inglaterra. Obreros alemanes han sido llevados a Londres para estas obras

LONDRES, febrero 5. (The N. Y. Herald Tribune).—Se está preparando aquí una ofensiva germana, social y propagandizante, que eclipse todo lo que hasta ahora se ha realizado en este sentido.

El embajador del Reich en Londres, Joachim von Ribbentrop, quien llegó aquí ayer, ha asumido la dirección de unos ciento veinte obreros especialmente importados de Alemania, para transformar la austera Embajada alemana en uno de los palacios más suntuosos de Londres. No menos de quinientos mil dólares se han de gastar en estas obras. El dinero, sin duda, no es obstáculo para llegar a cabo esta empresa.

La embajada comprende un grupo de tres vetustas mansiones, habiendo sido las últimas dos adquiridas recientemente.

Se están transformando ahora las tres mansiones en una sola unidad, parte de la cual será la residencia del embajador y la otra para alojar a los invitados.

Lo que más interés ha despertado aquí es el salón de rehepción que casi puede describirse como un salón de trono, capaz de acomodar a mil personas. Este será utilizado como una especie de escaparate o vidriera para presentar ante la cociedad londinense a los personajes nazis. Se espera que el coronel Hermann Goering haga uso próximamente de este salón.

La embajada también contará con una de las más poderosas estaciones radioemisoras de Inglaterra. Tan poderosa es esta estación que la corriente eléctrica ordinaria no es suficiente para ella, siendo ésta reforzada por un generador instalado en el sótano. La estación de la empajada, técnicamente, está en territorio alemán y por tanto absolutamente libre del control oficial. Sin embargo, fiel a la tradición de los esfuerzos propagandísticos alemanes, esto desde un principio, ha tenido sobre la opinión pública inglesa un efecto completamente contrario al deseado.

Los obreros importados de Alemania han sido hospedados confortablemente en el Club Anglo-alemán. Se ha sabido que el Gobierno germano les paga los gastos de hospedaje y comida, además de darles 10 dólares semanales a cada uno para gastos extraordinarios. Al mismo tiempo les paga a sus familiares, en Alemania, los jornales completos devengados.

El efecto que esto ha tenido sobre los obreros ingleses no ha sido muy feliz en un país como Inglaterra, en donde es tan agudo el problema del desempleo. El hecho de que se le dé empleo a un contingente tan numeroso de obreros procedentes de una nación que se jacta de no tener desempleados, no ha sido circunstancia propicia para la política de conciliación con Inglaterra, que persigue el Reich.

Coincidiendo con la llegada de Ribbentrop se ha inaugurado en «Dorland House», a pocos pasos del «Picadilly Circus», corazón de Londres, una exhibición anticomunista. Se presentan allí carteles, ampliaciones fotográficas, armas y toda clase de objetos destinados a demostrar al público inglés que bien valdría la pena de unirse a la cruzada de Hitler contra el comunismo.

Forman parte principal de esta exhibición los objetos y fotografías expuestos durante el Congreso nazista el pasado otoño.

Esa colección fué luego exhibida por toda Alemania. La colección ha sido aumentada ahora con una sección de objetos, fotografías, etc. sobre España. Aquí se considera cosa significativa que la exhibición fuera inaugurada por Sir Henry Croft, líder de los Tories en la Cámara de los Comunes, y quien tiene el apoyo de ricos e influyentes miembros del Partido Conservador.

Este grupo, así como las organizaciones ultrapacifistas inglesas, celebrarían que el Gobierno inglés llegase a un acuerdo con Alemania aun a costa de considerables sacrificios y labora intensamente con ese objeto. El traslado de Sir Eric Phipps, de Embajador en Berlín, a París, se considera obra, en parte, de estos grupos.

Phipps ha dado abundantes razones a los alemanes nazistas para que lo considerasen hombre poco amigo del régimen, y pocos diplomáticos europeos conocen tan bien como él todo el proceso interior del nazismo. Desde hace tiempo se han hecho esfuerzos para lograr su traslado. Cuando von Ribbentropp estuvo en Londres, antes de ser nombrado embajador alemán aquí, se quejó amargamente de la falta de simpatía demostrada en todo momento por Phipps hacia el régimen nazista, y se asegura que presentó a la consideración de varios personajes ingleses entre ellos Lloyd George y Samuel Hoare, una lista de ancianas nulidades inglesas que aseguró serían personas gratísimas al Gobierno alemán como embajadores británicos.

Mercado de valores

LONDRES, Febrero 5. (The N. Y. Herald Tribune.)—Las operaciones en el Mercado de Valores hoy fueron numerosas, manteniéndose el mismo tono firme que prevalció ayer al cierre. Sin embargo las ganancias no fueron grandes porque los especuladores se aprovecharon de la ocasión para liquidar ganancias.

La nota principal del Mercado fué la fuerza de las acciones trasatlánticas, especialmentee la United States Steel. Los cables favorables de Wall Street fueron el factor estimulante. En otros sectores se destacaron las emisiones de minas oro y petróleo. Los valores del gobierno inglés continuaron subiendo igual que gran número de acciones de las industrias inglesas.

PARIS, Febrero 5. (The N. Y. Herald Tribune). — La aprensión debido a la baja de las reservas de oro del Banco de Francia, causó que las «misiones francesas declinaran en la Bolsa hoy.

Esta abrió animada. Pero cuando en el transcurso de la sesión se hizo público el informe del Banco, revelando la pérdida de tres millones de francos en las reservas de oro, la impresión fué muy desfavorable. Sin embargo los valores internacionales demostraron gran fuerza.

NUEVA YORK, Febrero 5. (The N. Y. Herald Tribune.)—El acero se cotizó a la par. Esta fué una gran noticia en la sesión de la Bolsa hoy. Es indudable que los compradores de estos valores pensaron que el efecto psicológico sería tal que nuevas «largas» serían atraídas mientras que en las «cortas» se notaría más el nerviosismo que antes. Sin embargo de que gran número de «cortas» mantenían aun sus posiciones, era evidente el hecho de que estas acciones se pedían prestadas hoy en tal cantidad que nuevamente requirieron la prima de un dólar por cada cien acciones. Por lo menos durante el día de hoy nada perdieron por no haber cubierto desde el principio. El puesto del acero no llegó a mejorar su cotización inicial de cien, cerrando en noventa y nueve.

Los corredores, empleados y espectadores, recibieron la cotización inicial del acero con vítores que se podían escuchar en muchas partes del distrito financiero.

Fué la primera vez, desde mayo veintidós de mil novecientos treinta y uno, que el acero se vendió a cien.

En el resto de la lista de valores los movimientos no fueron espectaculares.

Al cierre el promedio de ganancia fué de nueve centésimas de punto. Los grupos más populares fueron los ferrocarriles, motores y petróleo.

Nankín envía un ultimátun a Sianfu amenazando con el bombardeo si no cesan las atrocidades comunistas

El Gobierno tiene actualmente cien aviones de bombardeo esperando órdenes de levantar el vuelo para atacar a esa plaza, de la cual están saliendo rápidamente los civiles

TUNCKWAN, Provincia Shenshi, Febrero 5. (The N. Y. Herald Tribune.)—Según los últimos despachos recibidos aquí por el cuartel general del ejército del gobierno central, la situación de Sian Fu, capital de esta provincia, es crítica desde el martes.

Varios destacamentos de tropas pertenecientes a los ejércitos de los generales Chang Shuen Liang, y Yang Fu Yen, han creado un verdadero reino de terror, saqueando esa milenaria ciudad cuando el general Yang y su estado mayor les ordenó la evacuasen. El general Yang trató así de cumplir la orden dada por el gobierno de Nankín.

Ayer temprano, el general encargado del mando, en ausencia del general Yan, quien ha estado aquí conferenciando con los representantes del gobierno central para solucionar pacíficamente la cuestión de Sian Fu, retornó a dicha ciudad con un ultimátum de los líderes de Nankín que dice que si el saqueo y las atrocidades no cesan inmediatamente la ciudad será bombardeada por las fuerzas aéreas del gobierno central.

Esto no parece una vana amenaza ya que Nankín tiene cerca de Sian Fu unos cien aviones de bombardeo listos para levantar el vuelo.

Dos aviones salieron después con rumbo a Sian Fu y se dice, aunque sin haberse podido confirmar, que lanzaron bombas sobre Sian Fu. El gneral Yang Fu Chen está ahora en San Yuan y se dice que no ha podido imponer su autoridad sobre los amotinados de Sian Fu.

Aun cuando los comunistas han evacuado a Huahsie, cumpliendo las órdenes de Nankín, gran número de habitantes de esa región de Shenshi está refugiándose a toda prisa aquí, creyendo que el acuerdo entre Nankín y los rebeldes no ha de durar mucho tiempo, estando convencidos que grandes fuerzas comunistas están a poca distancia de esta ciudad.

Los últimos despachos indican que ya han ocurrido choques entre las tropas de Nankín y las fuerzas de Yang Fu Chen. Las tropas de Nankín continúan avanzando sobre Sian Fu estando ahora a diez millas de la capital. Chihsui, que era antes el punto central de las tropas del Gobierno es ahora la lejana retaguardia de esas tropas. El gran avance de las tropas de Nankín se inició antes del domingo, pero el gobierno espera tener parte de sus tropas en Sian antes de ese día, enviando grandes destacamentos por medio de trenes, camiones y automóviles.

Ha sido aprobada la ley de Regencia en la Gran Bretaña

Los ataques hechos por los laboristas y un comunista no impidieron la aprobación

LONDRES, febrero 4. (AP.)—Atacado por los laboristas y el único representante comunista, el proyecto de ley de la Regencia fué aprobado por la Cámara de los Comunes y enviado a la de los Lores.

Establece la creación de una regencia en el caso de que un menor de edad llegue al trono antes de los 18 años o el soberano se incapacite totalmente, así como que las funciones del soberano se desempeñen por un Consejo de Estado en caso de grave enfermedad del Rey o de un viaje por el extranjero.

La medida fué atacada por el comunista William Gallacher, quien dijo: «Protesto contra el esfuerzo que se ha hecho para engañar a esta Cámara y al país, a los que se hace creer que esta es una ley permanente. Es claro que no es permanente, sino un proyecto dirigido contra la persona que actualmente ocupa el trono.»

El Conde Earl Winterton dijo que la afirmación de Gallacher era «monstruosa» y Sir John Simon, secretario del Interior, declaró que no hay nada de verdad en «la sospecha que se trata de sostener acerca del proyecto, el cual no es nada de lo que se dice».

La claúsula en virtud de la cual la Princesa Isabel puede asumir la completa soberanía a la verdad de 18 años en caso de muerte de su padre, también fué combatida por los laboristas, manifestando James Maxton que la edad debe ser de 21 años.

CAUSO GRANDES DAÑOS UN TORNADO QUE DESCARGO EN UN PUEBLO DE LA FLORIDA

CORTEZ, Florida, febrero 4. (AP). —Un tornado se desencadenó hoy sobre esta pequeña población del Golfo de México, en la Florida, causando daños a quince casas, pero sin que se registraran desgracias personales.

El meteoro que sólo tenía 50 pies de ancho, pasó hacia el nordeste por la ciudad y causó todos los daños en una faja de 400 yardas de ancho.

Los daños se calculan en $6,000. Tres casas fueron arrancadas de sus cimientos y trasladadas a varios pies de distancia.

Un edificio quedó destruído y otros perdieron el techo.

La escuadrilla aérea americana ha tenido que aterrizar en Spartanburg

SPARTANBURG, South Carolina, febrero 4. (AP).—La nonagésima sexta escuadrilla de bombardeo de las fuerzas aéreas americanas salió del aerodromo de Langley Field, Virginia, para realizar un vuelo de instrucción a Panamá, pero encontró mal tiempo y tuvo que aterrizar en esta ciudad.

Los nueve bombardeadores, que llevan cuatro hombres cada uno y el avión anfibio de observación con seis hombres, aterrizaron en el aerodromo Memorial a las 5:40 de la tarde después de cerca de dos horas de vuelo.

Los aviadores pasarán la noche en ésta y reanudarán su proyectado vuelo mañana si el tiempo lo permite. Miami será la primera escala.

Inician la vista del juicio contra los rojos, en Río

Un capitán tuvo que ser llevado a la fuerza y en el Tribunal profirió injurias

RIO JANEIRO, febrero 4. (UP.) — La primera vista del proceso contra 230 supuestos comunistas arrestados en el curso de 1935, ha demostrado que el propósito de los conjurados era establecer en el Brasil un régimen soviético, en el mes de noviembre de aquel año.

Entre los conjurados se encuentra el capitán del ejército regular, Agildo de Gama Barata Ribeiro, el cual tuvo que ser llevado a la fuerza ante el Tribunal, contra el cual profirió terribles injurias; este oficial fué el jefe de la insurrección militar, que mantuvo la lucha contra las fuerzas del gobierno de Getulio Vargas, durante seis horas, al frente de las tropas del III de Infantería.

Según las conclusiones provisionales del Fiscal, el movimiento fracasó debido a la falta de sincronización en el alzamiento, entre las diferentes guarniciones que para él se concertaron.

Figuran entre los acusados, Luis Carlos Prestes, jefe del Partido Comunista del Brasil, Arthur E. Wardt, comunista alemán y agente de la III Internacional Roja y Adolfo Chioldi, fundador del partido comunista de la República Argentina.

La prórroga de poderes al Presidente para concertar tratados y reducir aranceles motivó un animado debate

Contra los ataques republicanos, los demócratas sostuvieron que los Tratados comerciales habían sido beneficiosos para la industria y la agricultura, echando cimientos para la paz

NUEVA YORK, febrero 5. (The N. Y. Herald Tribune).—Esta noche Sumner Welles, ex embajador de los Estados Unidos en Cuba, y secretario auxiliar de Estado, revisó lo logrado durante la reciente conferencia interamericana de Buenos Aires durante una conferencia dada en esta ciudad. Welles declaró, al sintentizar brevemente lo más importante de los once tratados y convenciones y sesenta y dos resoluciones y declaraciones adoptadas en el transcurso de la Conferencia que mediante ellos se podrá mantener una paz completa en el Nuevo Mundo. «Ellos marcan la alborada de un nuevo día en las relaciones interamericanas y quizás el inicio de la mejor época de paz en la historia del mundo».

Declaró Welles que los Estados Unidos habían contribuído mucho en favor de unas mejores relaciones interamericanas, mediante la política del buen vecino practicada por Roosevelt, los acuerdos comerciales liberales, la retirada de las tropas de Estados Unidos de Haití, el nuevo tratado con Panamá, etc. «Mientras las otras repúblicas americanas creyeron qne los Estados Unidos continuaban la prosecución de la antigua política que hace el derecho de la fuerza y que trataba de venderles más y más sus artículos de exportación sin tratar de fomentar un comercio mutuamente lucrativo, mal pudo existir la confianza y la fe en nosotros».

Welles leyó luego el texto de una declaración de los principios de solidaridad y cooperación interamericana adoptada por la Conferencia a iniciativas de cinco repúblicas centroamericanas. «Los principios allí contenidos», declaró Sumner Welles, «marcan el inicio de un nueva época en las relaciones entre las repúblicas del Nuevo Mundo. Cuando las veintiuna naciones de América proclaman la existencia de una democracia común en todo Continente americano, y que toda acción capaz de alterar la paz ameriana, afecta a todas y cada una de ellas, cuando esas naciones proclaman su fe en que toda alteración de la paz, justifica las consultas entre ellas, esa declaración no sólo nos asegura que hemos de mantener la paz en este Continente, sino también sirve de esperanza para los pueblos hartos de guerras y conflictos en otras partes del mundo, sino que el derecho, la justicia, la equidad y la libertad no han desaparecido del Universo».

Hubo un animado debate en la Cámara americana.

WASHINGTON, febrero 4. (AP.)—Un republicano calificó hoy al Secretorio Hull de **místico y soñador** y un demócrata de «gran hombre», durante una agitado debate en la Cámara de Representantes acerca de una resolución ue prorroga la ley de tratados comerciales de reciprocidad.

Hull y Francis B. Sayne, subsecretario de Estado, que prepara los detalles de las negociaciones de los tratados «tienen un profundo desprecio al Congreso».

Hull dijo, es «impaciente y poco educado y parece considerar al Congreso como un organismo venal incapaz de una acción inteligente».

El representante Cooper se pronunció contra semejantes expresiones para «un distinguido secretario de Estado que ha ocupado un escaño en la Cámara durante 22 años».

Después el representante Fuller se puso en pie y a gritos hizo callar al anterior diciendo: «Ese gran hombre Hull ha cometido errores y seguirá cometiéndolos, pero ha devuelto el comercio a este país».

El proyecto que se discutía amplía la ley que expira el 12 de junio tres años más y en virtud de ella el Gobierno podrá concertar pactos con las naciones extranjeras, reducir los aranceles y acabar con otras barreras sin necesidad del consentimiento del Senado.

Los demócratas sostuvieron la tesis de que los pactos comerciales habían sido beneficiosos para la industria de los Estados Unidos, así como para la agricultura, al mismo tiempo que han echado los cimientos para la paz del mundo.

Los republicanos arguyeron que la delegación de atribuciones que hace el Congreso en el Presidente, con relación a los aranceles es contraria a la Constitución, que ha aumentado las importaciones más que las exportaciones y que ha ayudado a los países extranjeros más que a los Estados Unidos.

Durante el día Bernard M. Baruch, financiero de Nueva York, manifestó a la Comisión de Asuntos Militares que los embargos en blanco en un proyecto de ley de neutralidad permanente podrían causar daños al programa de convenios comerciales.

«Vamos a decir a esas naciones—dijo—que a causa de estos aranceles recíprocos, tienen que comprarnos más que cuando la guerra llegue y estén atravesando dificultades y necesiten más que nunca de nuestras cosas?»

Los Estados Unidos, a su juicio, deben permitir que las naciones compren todo lo que necesiten, excepto municiones, al contado.

La Conferencia de Buenos Aires asegura la paz en el hemisferio Occidental

NUEVA YORK, febrero 4. (AP.).—Sumner Welles, subsecretario de Estado, dijo esta noche que la reciente conferencia inter-americana de Buenos Aires, asegura la paz del hemisferio occidental y «también hace concebir esperanzas a los pueblos cansados de la guerra de otras partes del mundo.»

En una exposición de los resultados alcanzados por la conferencia declaró que adoptó métodos prácticos para preservar la paz en las Américas.

Welles, que perteneció a la delegación de los Estados Unidos, pronunció un discurso en un banquete celebrado por el Comité de Mandato del Pueblo, el cual entregó a los delegados millón y medio de firmas en pro de la paz.

De los once tratados y convenciones y 62 resoluciones y declaraciones aprobadas, dijo Welles que la declaración de principios constituye por sí sola «un nuevo día en las relaciones inter-americanas y acaso un día más brillante en la Historia del Mundo.»

«Si la experiencia sirve para algo nos ha enseñado que el medio de evitar la guerra no es esperar a que se desate la tormenta, sino buscar la «olución pacífica cuando las nubes de la controversia no son mayores que la palma de la mano de un hombre.

«El mundo ha aprendido también que la mayor salvaguardia contra la guerra es la fuerza de la opinión pública libremente expresada», dijo.

Fueron invitados de honor Mrs. James Roosevelt, madre del Presidente, y Macedo Soares, ex ministro de Estado del Brasil.

La negociación italo-turca va por buen camino

La importancia del aludido Pacto sobre los Dardanelos, se hace resaltar en Belgrado

BELGRADO, febrero 5. (The N. Y. Herald Tribune).—En los círculos oficiales de aquí se han recibido con gran satisfacción los informes de la conferencia de Milán entre los ministros de relaciones de Italia y Turquía.

La prensa acentúa la importancia de este mitin, señalando que el ministro de Relaciones turco, Aras, había concurrido a Milán, no sólo en nombre de Turquía, sino también como representante de toda la entente balcánica (Turquía, Grecia, Yugoeslavia y Rumania), cuyos puntos de vista el ministro turco había presentado con toda claridad.

El ministro de Relaciones turco llegará mañana a Belgrado, en donde conferenciará con el premier, Milan Stoyadinovitch. Más tarde el ministro turco dará un informe completo en Atenas, en un mitin del Consejo de la entente balcánica, de sus negociaciones con Ciano.

ESTAMBUL, febrero 5. (The N. Y. Herald Tribune).—La prensa de aquí considera el mitin entre el ministro de Relaciones de Italia, Ciano y su colega turco, Tewfik Rushdu Aras, celebrado ayer en Milán, como secuela natural del convenio anglo-italiano y como un nuevo paso hacia el convenio general entre los países del Mediterráneo.

El periódico «Tan», refiriéndose a las conjeturas de la prensa extranjera, acerca de que Turquía se incorporaría a uno de los dos blokcs rivales en Europa, dijo que para la diplomacia turca sólo existía un block, el block de la paz, hacia la cual Turquía estaba consagrada.

Desde Angora fué anunciado hoy que el presupuesto actual turco representa un aumento equivalente a 25 millones de dólares, comparado con el del año pasado.

La mayor parte del aumento ha sido dedicado a armamentos, e incluye un crédito aprobado el verano pasado y que se extiende durante el período de varios años para la compra de artillería gruesa, material de guerra y aviones

Cien mil personas celebraron ayer el "Día del Hombre" en el Congreso Eucarístico internacional de Manila

Ciento veinticinco mil personas, pertenecientes a cincuenta y cuatro naciones recibieron la sagrada Comunión en la madrugada de hoy, ante el altar erigido en el Luneta Park

MANILA, febrero 5. (Viernes). (The N. Y. Herald Tribune).—Cerca de cien mil personas de todas las naciones y razas, celebraron hoy el Día del Hombre en el trigésimo tercer Congreso Eucarístico. Numerosas ceremonias sacras se iniciaron a media noche, con una misa pontifical y comunión general de fieles en el Parque «Luneta».

Mucho antes de medianoche un gran número de personas empezó a congregarse en las gradas y bancos del histórico Parque de Manila, que estaba brillantemente iluminado. Al dar las doce de la noche el arzobispo Dougherty, de Manila, dijo la misa pontificial, administrando durante ella, la comunión a inacabables filas de hombres. Apenas terminada la misa las campanas comenzaron a llamar a los fieles para que asistiesen a la celebración de las misas matutinas

Los hombre se congregaron de nuevo en el Parque «Luneta», a las seis de la mañana para asistir a la segunda misa pontifical en la que ofició el obispo de China. El obispo Martínez, también de China, pronunció la oración sagrada. El sermón matutino fué hecho por el arzobispo Mitty, de San Francisco de California. Potentes amplificadores llevaron sus palabras a las personas situadas en los más lejanos lugares del parque y edificios adyacentes.

Estos sermones fueron también emitidos por radiofonía, permitiendo así que fuesen escuchados por todo el mundo católico.

El cardenal Doughery, arzobispo de Filadelfia y legado papal, asistió a la reunión regional de Ilocano, donde saludó a muchos viejos amigos y fieles, entre ellos a muchas mujeres de la tribu de los igorrotes convertidas al catolicismo cuando el cardenal residió en la región del norte de Luzón durante treinta años.

Ciento veinticinco mil hombres recibieron la comunión esta madrugada en Manila, durante el Congreso Eucarístico

MANILA, Filipinas, febrero 5. (AP) (Viernes).—Cerca de 125.000 fieles en representación de 54 naciones se reunieron ante el alto altar ecuarístico de Luneta Park, el jueves a medianoche, para recibir la comunión y aclamar la profecía de Isaías de que todas las naciones se unirán para ser testigos de la gloria de Dios.

El Parque estaba brillantemente iluminado, como para hacer de él una vasta catedral al aire libre, por la que cardenales y sacerdotes marchaban de un lado a otro administrando el Sacramento a los devotos.

El arzobispo Michael J. O'Doherty, de Manila, fué el oficiante, y el sermón, que se pronunció después de la misa, estuvo a cargo del arzobispo John J. Mitty, de San Francisco.

«La profecía de Isaías, que dice: «Os digo que todas las naciones y lenguas se unirán y vendrán a ver mi gloria», se está cumpliendo a vuestros ojos», dijo el obispo.

Recomendando a los filipinos que perseveren en la fe, el Rev. Mitty declaró:

«Vosotros, la última nación nacida sobre la faz de la tierra, perseverad en vuestra fe; librad la buena lucha; conservad la fe. Vuestras ciudades se han desarrollado alrededor de las iglesias, y vuestras escuelas se han levantado a la sombra de la Cruz.

Junto a ellas, como centros de vida tenéis comercio, agricultura, industria, artes.»

El arzobispo invocó al Cielo para que «un galeón de Manila salga de las islas cargado, no con riquezas materiales del Oriente, sino con gracias de la Santa Eucaristía, y lleve a todas las playas del mundo las bendiciones de Nuestro Señor y Salvador, Jesucristo.»

ACTUALIDAD INTERNACIONAL

ANUNCIA el General Queipo de Llano que las fuerzas a sus órdenes han ocupado a Ojén, población situada a nueve kilómetros al Norte de Marbella, al pie de las estribaciones montañosas, junto al flanco de la sierra, por donde cruza la carretera costanera de Málaga. Ojén es una posición lateral que corresponde a las líneas de defensa de la propia Marbella; la distancia de este último lugar a Fuengirola, pequeño puerto con una población de 8.000 habitantes, es de 27 kilómetros, que se defiende desde la punta de Calaburras. Todo este litoral tiene que ser batido desde el mar exclusivamente, pues mientras los defensores de Málaga se sostengan en las crestas cercanas, les será relativamente fácil la defensa. Una de las posiciones desde donde pueden oponer mayor resistencia los malagueños es una fortificación natural: el río de las Pasadas; luego, viene Fuengirola, por donde tienen salida al mar las minas de hierro. Desde Fuengirola hasta Málaga queda en el medio Torremolinos, en donde abre la vega malagueña; la distancia hasta Marbella es de 45 kilómetros de ruta sinuosa y escarpada; la sierra de Mijas, Coin y Alhaurín el Grande son, todavía, baluartes avanzados de Málaga por tierra. Si hay el empeño de llevar la lucha hasta el extremo, la toma de Málaga no será una operación de ninguna manera fácil: acaso el General Queipo de Llano intente acometer por dos frentes: por Alhama y por Marbella, sacando partido de todos los elementos de que dispone, principalmente en el mar y en el aire, donde tiene superioridad sobre los defensores.

***

La escuadra puede servir para la demolición de las obras de la plaza, empleando la artillería del «Canarias» y el «Cervera», principalmente. Desde luego, resulta imponente la artillería naval batiendo una plaza; pero la efectividad de los cañones de los buques no es ni más ni menos semejante que la de las piezas que bombardean a Madrid.

La importancia de las operaciones que sobre Málaga se desarrollan actualmente, está más que en lo que se haga por el mar en lo que se logre por tierra.

***

Málaga parece ser más bien un objetivo político que militar: se propugna quizás a la ocupación de los puertos marítimos, por donde se extrae el mineral de hierro; éste, para los nacionalistas, tiene el valor de efecto de trueque, para obtener armas y municiones en Alemania. Para la escuadra de Franco, Málaga, además, constituiría una base que permitiría la «visita» a los buques neutrales, sin pasar por Gibraltar.

***

En la Gran Bretaña, no se ha llegado todavía a un acuerdo sobre la interpretación que habrá de darse al discurso que el

SUPLEMENTO DIARIO EN ROTOGRABADO

DIARIO DE LA MARINA

LA HABANA, VIERNES, 5 DE FEBRERO DE 1937

ACTUALIDAD NACIONAL E INTERNACIONAL

HEMEROTECA MUNICIPAL HABANA

COJIMAR fué tomada en el supuesto táctico llevado a cabo ayer por las fuerzas de nuestro Ejército. En esta foto puede verse una pieza de artillería ligera emplazada en lugar estratégico para apoyar el avance de la infantería, que logró todos los objetivos previstos por el mando, para la conquista simbólica de la población (Foto D. M.)

EL TENIENTE coronel Diego Rodríguez, acompañado de su esposa, de otros oficiales, del señor Pedro Lay y de varias señoras y señoritas, en la Fiesta de Caridad celebrada en Santiago de Cuba (Foto D. M.).

LAS COLUMNAS de infantería avanzando por la carretera, para situarse en los lugares indicados por el alto mando, antes de proceder al asalto de la posición, Cojímar (Foto D. M.)

UNA AVANZADILLA, durante el ataque a Cojímar, llevado a cabo durante el supuesto táctico de la toma de la población. Protegida por la artillería y restantes fuerzas de retaguardia, esta avanzadilla cumple la misión de observar al enemigo debidamente parapetada (Foto D. M.)

OTROS ACTOS, sugestivos todos, de los celebrados en los festejos del Centenario de Galiano y San Rafael. Entre los que más llamaron la atención, figuró un desfile «de los dobles del cine», cuyo jurado, instalado en la calle de Galiano, se integró por nuestros compañeros Francisco Ichaso; Bonich; Lescano Abella; Maribona; Saenz de la Peña y varias distinguidas señoritas (Foto D. M.)

LAS SEÑORAS Herminia Nevares de Hernández y Lola Bouyón de Benitoa, que ocuparon la volanta número 7, en el bello desfile de las calles de Galiano y San Rafael (F. M.)

¡QUE TIEMPOS AQUELLOS!—Esta reliquia, destinada a reposar eternamente en un Museo, es un auto de los que causaban asombro en 1902. Figuró en el desfile de anteayer por las calles de San Rafael y Galiano (Foto D. M.)

UNA CARROZA—cuyo realismo llamó poderosamente la atención—a bordo de la cual figuraron bellas señoritas. Figuró en uno de los desfiles últimos organizados para el Centenario de las calles de Galiano y San Rafael (F. M.)

Víctimas de las inundaciones en los Estados Unidos

MRS. SARA D. Roosevelt, madre del Presidente, pasando ante la Guardia de Honor, a su llegada al baile llevado a cabo en honor de su hijo en el Waldorf Astoria, de New York, con motivo del 55 aniversario de su nacimiento (F. W.)

ESTRELLAS de la pantalla y del escenario, que figuraron en los actos artísticos llevados a cabo en Washington para festejar el cumpleaños del Presidente Roosevelt. Los fondos recaudados se destinaron a la Fundación de Warm Springs (Georgia). De izquierda a derecha, rodeando a la señora Roosevelt, aparecen Frederic Jagel, tenor de ópera; Marsha Hunt; Robert Taylor; María Gambarelli; Jean Harlow y Mitzi Green (Foto Wide)

DOS NIÑOS REFUGIADOS, al lado de sus muñecas que lograron salvar, en Memphis, en los hospitales improvisados para los refugiados. (Foto Wide)

LA CRUZ ROJA ha improvisado hogares para estos niños y sus madres, aún horrorizadas ante las escenas terribles presenciadas en las zonas donde estaban sus hogares, hoy perdidos por habérselos arrebatado las inundaciones. Una enfermera de la Cruz Roja, intenta hacer la filiación de este grupo, mientras otra sostiene en sus brazos un niñito rescatado, de cuyos padres se ignora el paradero. Se calcula que la zona de Memphis—en la cual está enclavada esta estación de auxilio—hay más de 20.000 refugiados; y en este refugio improvisado urgentemente, se registraron en unas horas más de 500 casos de pneumonía e influenza (F. W.)

CENTENARES de chinos agitando banderitas nacionales, celebraron la llegada del Generalísimo Chan Kai Shek a Nanking, después de haber permanecido retenido algunos días en Sian. Este avión—a su paso por Shanghai—llevó la noticia de su liberación, siendo vitoreado (F. Wide)

EL SENADOR Robert R. Reynolds, saluda con un beso a Jean Harlow, a su llegada a Washington, donde tomó parte en los festejos en honor del Presidente Roosevelt (Foto Wide).

EN EL SAN Pascual Handicap, de Arcadia (California), pueden verse a Gary Grant al lado de Phyllis Gilman, ambos entusiastas de las carreras (F. Wide)

EN NEW York se preparó este enorme «cake» para el día del santo del Presidente Roosevelt. Se exhibió en el Waldorf Astoria en el baile de gala, con 55 lindas muchachas que representaron —y situaron—cada una, en la candelita de los años del Presidente (F. Wide)

ESTA EXTRAÑA mujer—Mu Swai—de una tribu de Burma, con todo el decorado de argollas rodeándole el cuello, aparece en el Princess Beatrice Hospital de Londres, después de haber dado a luz este hermoso niño (Foto Wide)

UNA VISTA aérea de New Madrid, mostrando la barrera de protección de la ciudad, contra el Mississipi. Centenares de obreros reforzaron la barrera con sacos y otros obstáculos para contener las aguas (Foto Wide)

CON EL TERROR apenas reprimido en los rostros, estas mujeres y niños —de trajes astrosos y aspecto miserable—intentan sonreír frente a la cámara de nuestros fotógrafos, a su llegada a Ocoela (Arkansas), lugar de concentración en aquel distrito hoy arrasado por las inundaciones del Mississipi. La Cruz Roja ha atendido a los que logran salvarse de las inundaciones de estos días, sin precedentes en los Estados Unidos (Foto Wide)

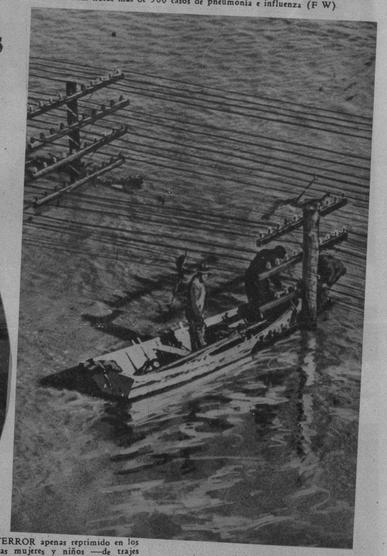

REPARANDO las líneas telegráficas y de conducción de la corriente eléctrica, estos obreros —en Cairo—han tenido que utilizar barcas. Nótese la altura alcanzada por la invasión del agua, deduciéndola de su nivel en los postes (Foto Wide)

OBREROS de las brigadas de rescate, recorriendo los lugares invadidos en Louisville, para procurar localizar los derrumbes en las improvisadas canaletas, a consecuencia de la inundación. La extensa fila corresponde a las gentes de esta barriada, que abandonaban sus hogares (Foto Wide)

EL P. JOHN Dillon, de la Iglesia de St. Stroz, tuvo que decir el sacrificio de la misa en la casa de Edgar Pharo, por haberse hundido la iglesia debido a las inundaciones de Cincinnati (Ohio). Numerosos refugiados oyeron la misa en el templo improvisado (Foto Wide)

M.E.C.D. 2016

¡Doradas y crujientes hojuelas de flor de maíz—basta verlas para despertar el apetito! Sólo el Kellogg's Corn Flakes tiene ese sabor tan rico como inimitable, superior a todo otro alimento cereal.

Los niños lo comen con deleite a cualquier hora. Puede dejarles comer cuanto quieran. Es exquisito con leche fría.

Rechace las imitaciones

Exija el Kellogg's—siempre tan fresco como salido del horno de tostar.

Kellogg's CORN FLAKES

405

LO MAS BENEFICIOSO EN CEREALES

EN LA SESION del Club Rotario de ayer, que revistió extraordinaria significación, se trató del problema, importantísimo para Cuba, del mejoramiento de nuestras carreteras para facilitar el turismo. Asistieron al acto el Secretario de Hacienda, Sr. Montoulieu, y el de Agricultura, Sr. Amadeo López. En la foto, además de estos personajes, aparecen el Ing. Ruiz William; el Dr. Herrera; Vior; Pérez Cubillas; Machado; Odio; Carrera; Gárate y otros conocidos rotarios (Foto D. M.)

JOSE GONZALEZ MARIN, el recitador español, al ser saludado en nombre del DIARIO por nuestro querido compañero Francisco Ichaso, crítico teatral de este periódico (Foto D. M.)

EL TENIENTE coronel Tabernilla, jefe militar de La Cabaña, rodeado por su estado mayor, observa desde un altozano cercano a Cojímar, la entrada de las tropas en la población, después de haberla conquistado simbólicamente (F. M.)

UNA DE LAS últimas creaciones en trajes para el sol, que se han exhibido en la playa de Tahití (Miami, Florida). Está hecho con piel de cocodrilo nativo; y lo lleva la bellísima Virginia Crawford (F. Miami S.)

NUMEROSOS católicos que se reunieron para despedir a Monseñor Manuel Ruiz, al abandonar el pueblo de Jaruco, después de su visita canónica del 30 y 31 de enero próximos pasados (Foto D. M.)

LA COMPETENCIA HIPICA Internacional de Chile.—Las Delegaciones Militares de Cuba, Perú, Bolivia y Ecuador, con altas autoridades militares chilenas, durante su visita al Hon. Sr. Secretario de Defensa Nacional, Dr. Emilio Bello Codecio, en Santiago de Chile (Foto Chile)

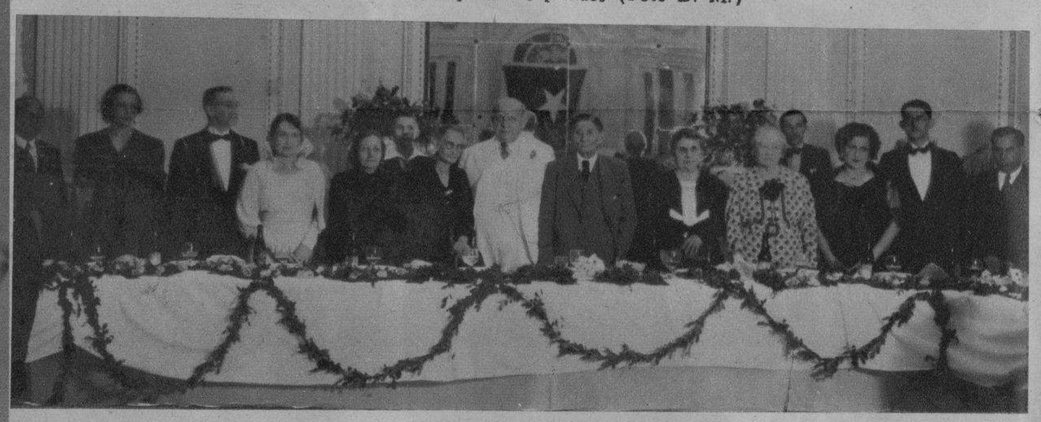

GRAFICAS DE VILLACLARA.—Ponche de honor ofrecido por el Liceo de Villaclara, al amigo de los cubanos, Horacio Rubens, al que asistieron las supervivientas del Club «Juan Bruno Zayas», posando para el DIARIO (Foto D. M.)

PARTE DE LA concurrencia al almuerzo de la toma de posesión de la Directiva de la Asociación de Comerciantes, de Santiago de Cuba, que preside el señor Pedro Díaz. También aparecen el Gobernador de Oriente, Dr. Angel Pérez André; el Alcalde Municipal, Dr. Francisco Castellví y el teniente coronel Diego Rodríguez (Foto D. M.)

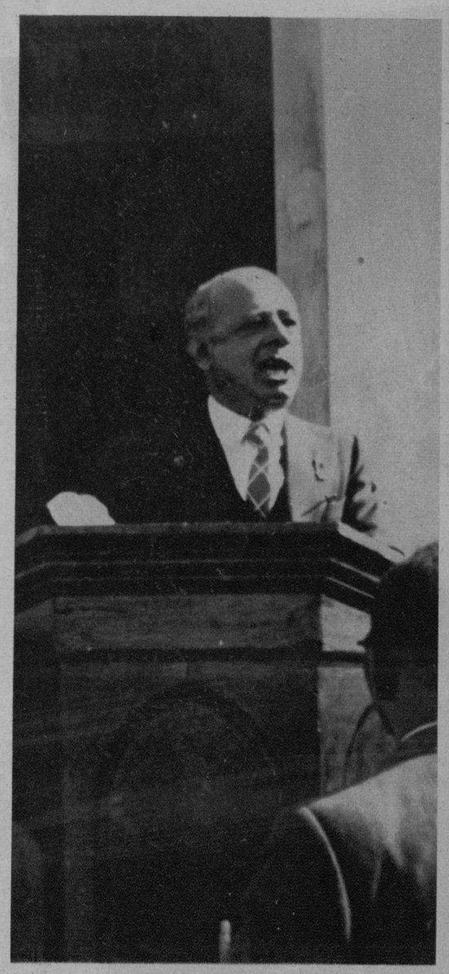

EL DR. JUAN F. Mesa, en la tribuna que usó el Apóstol en el Liceo de Guanabacoa, haciendo entrega del busto de Martí al Alcalde Municipal de la villa, Dr. Rafael Rodríguez Alvarez.—En la otra foto: Momento en que era develado el busto de Martí en el parque de Guanabacoa (Fotos D. M.)

D. EUGENIO Galbán y Guerra, a quien le ha sido concedido el título de Comendador de la Orden de Honor y Mérito de la Cruz Roja Nacional. Con tan merecido nombramiento a esta figura destacada del comercio cubano, el Comité Ejecutivo de la Asamblea Suprema de la Sociedad Nacional Cubana de la Cruz Roja, ha hecho honor legítimo y merecido (Foto D. M.)

M.E.C.D. 2016