1A SECCION 1

SERVICIO DE ASSOCIATED PRESS
Esta queda autorizada para usar nuestro servicio y noticias de información.
HILO DIRECTO CON NUEVA YORK

DIARIO DE LA MARINA

El DIARIO DE LA MARINA es el periódico más antiguo de Cuba. Fué fundado en el año mil ochocientos treinta y dos.
SERVICIOS ESPECIALES DE ESPAÑA

1A SECCION 1

AÑO CV.—NUM. 22 | ACOGIDO A LA FRANQUICIA POSTAL | LA HABANA, MARTES, 26 DE ENERO DE 1937.—SANTAS PAULA Y MATILDE | TIEMPO PARA HOY: POSIBLEMENTE BUENO | PRECIO: 5 CENTAVOS

Rechazó el Senado 3 vetos entre ellos el de la Ley aumentando el sueldo a los telegrafistas

(Véase Página TRECE)

AUMENTA PAVOROSAMENTE EL IMPETU DEL DESBORDADO OHIO, INUNDANDO NUEVAS REGIONES

EL NUMERO DE LAS VICTIMAS RESULTA TRAGICA INCOGNITA

Los cálculos más optimistas, sin que aún se haya podido controlar las cifras, señalan más de cien muertos y medio millón de personas en la miseria

LOS DESBORDAMIENTOS HAN ALCANZADO UNA ALTURA Y UNA INTENSIDAD SIN PARALELOS

La falta de flúido eléctrico priva del agua a las poblaciones y en algunas ciudades, entre ellas la de Cincinnati, parece inevitable una gran epidemia

CHICAGO, enero 25. (AP.)—La mayor inundación de que se tiene noticia, causada por el desbordamiento del río Mississippí, está produciendo enormes estragos en una vastísima área.

El teniente coronel Eugene Reybold, jefe de ingenieros militares del distrito de Memphis, dijo hoy, en una conferencia a la que asistieron los encargados de los diques, los funcionarios ferroviarios y los miembros de la Guardia Nacional, que el río está sobrepasando los niveles de inundación conocidos hasta ahora. Habrá, dijo Reybold, 55 pies en Memphis antes de que las aguas del río Ohio desciendan.

Predijo una cresta de casi diez pies sobre el record más alto de que se tiene noticia.

Mientras hablaba, el río Ohio, cada vez más crecido, descendía lentamente por el valle, siguiendo su cauce de 950 millas, desde Pittsburgh al Cairo, Illinois, en dirección al sistema de diques construído hace diez años del bajo Mississippi.

Cincinnati, Louisville, Paducak, en Kentucky; Evansville, en Indiana, y otras muchas ciudades del valle del Ohio, han sido castigadas dura y trágicamente junto con más de medio millón de habitantes que se encuentran sin hogar.

El número de los muertos suma ahora alrededor de ciento.

Cuántos cientos—acaso miles—han pagado con su vida, no se sabe, pero se tienen horribles dudas.

La evacuación de millares de personas continúa haciéndose con la mayor rapidez posible en varias docenas de lugares.

A ruegos insistentes del gobernador, A. B. Chandlet, de Kentucky, el departamento de la Guerra ha despachado fuerzas federales a Louisville y Frankfort, Kentucky, para combatir la peste y el pánico. La ley marcial ha sido proclamada ya en ambos lugares, así como en otras poblaciones comprendidas en la zona peligrosa, y el gobernador de Ohio dice que es inevitable una epidemia en Cincinnati.

MEMPHIS, Tennessee, enero 25. (AP.)—Veinte personas perecieron hoy en las inundaciones que se han producido con ocasión de las brechas que ha abierto en los diques la crecida del río Mississippí, sumando incontable número las que han quedado sin hogar.

Las muertes, todas por asfixia por inmersión, ocurrieron en Arkansas y Tennessee, mientras continúa llevándose a cabo la evacuación en cinco Estados.

El coronel Eugene Reybold, ingeniero jefe del distrito, predice que el río Mississippi alcanzará la mayor altura de su historia.

Catorce personas perecieron cuando una casa se derrumbó en Lauderdale, Tennessee. Tres mujeres y tres niños murieron ahogados en el río Little, cerca de Lepanto, Arkansas, cuando el bote en que huían dió vuelta.

CHICAGO, enero 25. (AP).—El río Ohio, que ha alcanzado el más alto nivel de su historia, inundó el gran valle por donde discurre desde Pittsburgh a Cairo, Illinois, y avanza en dirección a diques cuya resistencia no está probada en la parte inferior del Mississippi.

Existen grandes temores de que los tremendos daños causados por las inundaciones—tan elevados que no es posible calcularlos—se repitan en el lejano sur.

Louisville, Kentucky, Cincinnati, Ohio, Paducah y docenas de otras ciudades están paralizadas. Los acueductos y fábricas de energía eléctrica están destruídos o no sirven por el momento para dotar a los pueblos de agua potable y fluído eléctrico.

En Cincinnati existe la perspectiva de una gran escasez de agua en la población.

La amenaza de enfermedades es grave y la Cruz Roja trabaja activamente en la adopción de medidas para evitar en lo posible las epidemias.

La pulmonía y la escarlatina están haciendo víctimas en el sur de Indiana, donde el domingo se proclamó la ley marcial.

El Presidente Roosevelt ha ordenado que todas las agencias federales acudan en auxilio de las poblaciones afectadas por las inundaciones, incluso por lo menos 500,000 personas que se hallan sin hogar y que actúen en sus trabajos como si la nación se hallase en guerra.

En efecto, en muchos puntos se han repetido algunos de los horrores de la guerra en este desastre de paz, pues los aterrorizados habitantes abandonan las casas destruídas para buscar un dudoso alojamiento en cualquier otro lugar.

Las comunicaciones ferroviarias y telegráficas o telefónicas están virtualmente interrumpidas en las áreas anegadas por los desbordamientos de los ríos.

Hasta ahora se tienen pocas noticias acerca de saqueos.

Creciendo inexorablemente durante el día, el río llegó a un nivel de 79.55 pies, o sea, 27 pies más que el punto en que se desborda por sus márgenes. Una cresta de cerca de ochenta pies o más se predice para esta noche o mañana.

Llamas y un espeso humo se levantan todavía de las húmedas ruinas del barrio industrial de Creek, donde un incendió devoró los tanques de gasolina, causando pérdidas de cerca de 2.000,000 millones de pesos.

Las llamas fueron casi extinguidas, pero de vez en cuando revive el fuego, por lo que las autoridades mantienen una constante vigilancia. A eso del mediodía un nuevo incendio amenazador hizo su aparición. Varios edificios de apartamentos fueron consumidos por el fuego.

Tres mil pies de mangueras se tiraron por la margen del turbulento río y tres bombas trabajaron incesantemente elevando agua a gran altura para dominar la conflagración. Una hora después el incendio estaba dominado.

El fuego se inició en el sótano, donde una vela prendió en un montón de ropas.

Rápidamente aparecieron el humo y las llamas. Los residentes que trataban de escapar por las escaleras—pues no funcionan los ascensores en Cincinnati—se vieron aislados y algunos de ellos fueron salvados por medio de escaleras de mano.

A fines de semana estará en Cuba el Embajador Caffery

El día 30 es esperado en La Habana, el Dr. Cortina, ex-Secretario de Estado

El Secretario de la Embajada de los Estados Unidos en Cuba, Mr. Mathews, ha comunicado oficialmente a la Cancillería que a fines de la presente semana llegará a la Habana, de regreso de su viaje a Washington, el Embajador americano en Cuba Mr. Jefferson Caffery.

El regreso del Dr. Cortina

El doctor José Manuel Cortina, ex Secretario de la Paz de Buenos Aires, estará de nuevo en esta capital dentro de breves días. Aunque no se ha anunciado oficialmente la fecha de su llegada, noticias extraoficiales que hemos podido recoger indican que el arribo del doctor Cortina será el día 30 de los corrientes.

Como es sabido, el Secretario y el Subsecretario de Estado, general Montalvo y comandante Miranda, respectivamente, han dispuesto que los altos funcionarios del departamento acudan a recibir al ex Jefe de la Cancillería. En días pasados, el ingeniero Quintana, Superintendente de la Secretaría del Exterior, dictó una circular en ese sentido.

El Tratado con Inglaterra

Desde hace algún tiempo, existe el propósito por parte del Gobierno inglés, de concertar un Tratado Comercial con Cuba. Los estudios correspondientes obran en la Cancillería, en dos expedientes, desde hace meses.

El Ministo de Inglaterra en Cuba, hizo ayer una nueva visita a la Cancillería, en torno al asunto. Fué recibido por el general Rafael Montalvo, Secretario de Estado, quien una vez terminada la conferencia, solicitó dichos expedientes con objeto de estudiarlos con detenimiento y resolver sobre la conveniencia de dicho Tratado, en torno al cual el Gobierno inglés sólo ha hecho sugerencias, sin proposiciones definitivas en torno al intercambio de productos.

Las contestaciones de Alemania e Italia animarán a Inglaterra para lograr promesas de otras naciones

Alemania sigue manteniendo que aceptará prohibir los embarques de voluntarios—para lo cual ya hay una Ley redactada—si los demás hacen otro tanto

LONDRES, enero 25 (AP) — Dos de las principales potencias fascistas de Europa, Italia y Alemania, han manifestado hoy a la Gran Bretaña que están dispuestas a impedir que sus nacionales tomen parte como voluntarios en la guerra civil española, siempre que las demás potencias interesadas hagan lo propio.

Sus manifestaciones son contestación a una nota británica del 10 de enero proponiendo la inmediata suspensión de los alistamientos de voluntarios en «la pequeña guerra mundial» que se está desarrollando en la Península Ibérica.

Algunas personas informadas opinan que los pronunciamientos italiano y alemán servirán para estimular al Comité Internacional de Neutralidad a que haga gestiones, con el fin de obtener iguales promesas, de todas las naciones interesadas en el resultado de la lucha.

Otras, recordando que miles de extranjeros de muchos países europeos están luchando en España, se preguntan: «¿No es éste el caso de cerrar la puerta del establo después que se ha ido el caballo?»

La nota de Alemania declara que cuando el Comité de Neutralidad anuncie que todos sus miembros han consentido en suspender el movimiento de voluntarios a España en una fecha determinada, Alemania pondrá en vigor una ley que tiene redactada ya, impidiendo los alistamientos de alemanes.

La ley citada castiga con prisión a las personas que se alisten como voluntarios y establece un método para impedir la salida de voluntarios de Alemania y hasta los movimientos de los mismos dentro del Reich.

El pronunciamiento italiano es análogo a la declaración alemana.

Italia impedirá el movimiento de voluntarios a España tan pronto como las demás potencias interesadas convengan en hacer lo mismo o prueben un sistema internacional de control y fijen una fecha definitiva para iniciar la prohibición.

Los italianos censuran la anunciada intención del gobierno socialista de Valencia de conceder la ciudadanía a todos los extranjeros que luchan a su lado ,asegurando que semejante conducta es «contraria a la política auténtica de la no intervención».

Las notas alemana e italiana llaman la atención hacia el hecho de que la Gran Bretaña no ha contestado a las sugestiones que hicieron Berlín y Roma para que expulsara de España a todos los combatientes extranjeros, así como la propaganda extranjera.

El primer ministro Mussolini subraya la necesidad de una supervisión internacional por tierra, mar y aire con el fin de aislar el conflicto español.

Alemania informó a Inglaterra que está dispuesta a prohibir la salida de voluntarios, si los demás hicieran otro tanto

BERLIN, enero 25 (AP)—Alemania informó hoy a la Gran Bretaña que impedirá que sus ciudadanos vayan a luchar a España si los demás países interesados adoptan resolución análoga.

La nota alemana que contesta a la reciente proposición británica sobre el embargo de los voluntarios para la guerra civil española, hace constar que ya se ha redactado una ley, la cual se aplicará cuando los demás miembros del Comité Internacional de Neutralidad acuerden la fecha en que deba comenzar la restricción.

El alistamiento en Alemania constituirá un delito castigado por las leyes y el Reich «está tomando también medidas para impedir la entrada y tránsito por el país de personas alistadas en otros países»—agrega la nota.

«Es lamentable —agrega— que el gobierno inglés no haya contestado todavía a la nota alemana de 7 de enero, proponiendo la expulsión de todos los extranjeros que combaten en España, incluso a los agitadores políticos y a los propagandistas.

«El gobierno alemán sigue concediendo especial importancia a esta proposición. Pueden desarrollarse graves acontecimientos que tiendan a favorecer al elemento que se opone al gobierno nacionalista español, lo que sería contrario a la política de no intervención, si las potencias, mientras impiden el voluntariado, dan su aquiescencia a que continúen combatiendo en España los extranjeros que lograron llegar hasta allí.

«Para el gobierno alemán es necesario que todas las potencias participantes tomen medidas en serio para impedir toda posibilidad de intervención.

«Si tal fuera la determinación de las potencias, seguramente hallarán los medios de llevar a cabo la proposición del gobierno alemán».

Planean los rojos la "Unión de las Repúblicas Soviéticas Ibéricas"

Lanzarán la hez penal a la campaña

AMNISTIA GENERAL PARA REFORZAR LAS MILICIAS ROJAS CON LOS PENADOS

Crean brigadas femeninas que atenderán a los hombres, con labores casi de domésticas

VALENCIA, enero 25. (Havas). — La «Gaceta de la República» publica en el día de hoy el texto del decreto amnistiando a todos los reos de delitos políticos o de derecho común cometidos antes del 15 de julio de 1936, fecha en la cual comenzó la revolución.

Tiénese entendido que por esta disposición, el régimen podrá lograr el aporte de muchos combatientes más.

El Secretario de Hacienda español, Bujeda, satisfecho de su viaje a París y Londres.

VALENCIA, enero 25. (Havas.) — Hoy llegó a esta ciudad el Secretario de Hacienda, señor Bujeda, el cual estuvo en Londres y París. Conferenciando con los periodistas dijo que se hallaba satisfecho de los resultados de sus getsiones en el exterior.

Crearán una brigada de Cuarteles en Madrid para atender a 200,000 hombres que no serán evacuados

MADRID, enero 25 .(UP.) — Durante todo el día de hoy y parte de la noche, la artillería enemiga ha estado rastrillando el frente de Madrid, respondiendo en contra-batería las piezas del gobierno; la situación de la ciudad, sin embargo, sigue siendo grave; faltan muchas cosas; ya comienza a escasear el jabón.

Durante el bombardeo de hoy penetraron dos granadas de 8 pulgadas en el edificio de la Telefonía, causando grandes destrozos.

La distribución de la gasolina sigue realizándose en condiciones difíciles aunque en esto la situación ha mejorado algo; la Junta destinó mil litros al Cuerpo Diplomático.

La evacuación de la población civil se ha paralizado nuevamente, debido a las operaciones que se están realizando ahora del lado de Aranjuez; sin embargo, los periódicos siguen anunciando que es menester que se inscriban las personas para proceder a la evacuación obligatoria. Uno de los problemas que la Junta tiene que resolver ahora es el de dar techo y comida a los hombres que se quedarán en la ciudad una vez que las familias se hayan marchado; se cree que serán acuarteladas, dándoles rancho semejante al de los milicianos. Conceptúase que en estas condiciones quedarán unos 200.000 hombres, sin mujer ni casa; es probable, por esto que se creen brigadas femeninas, que lavarán la ropa, etc., pagándoseles un salario de 10 pesetas diarias. Estas mujeres permanecerán en los cuarteles guisando y lavando, con una organización civil al frente, aunque para los efectos de la disciplina, bajo control de guerra.

Se han creado también almacenes con garantía para todos los vecinos que al retirarse quieran que en ellos se les guarden los efectos más apreciados. El gobierno sólo se incautará de los artículos útiles a los fines de guerra.

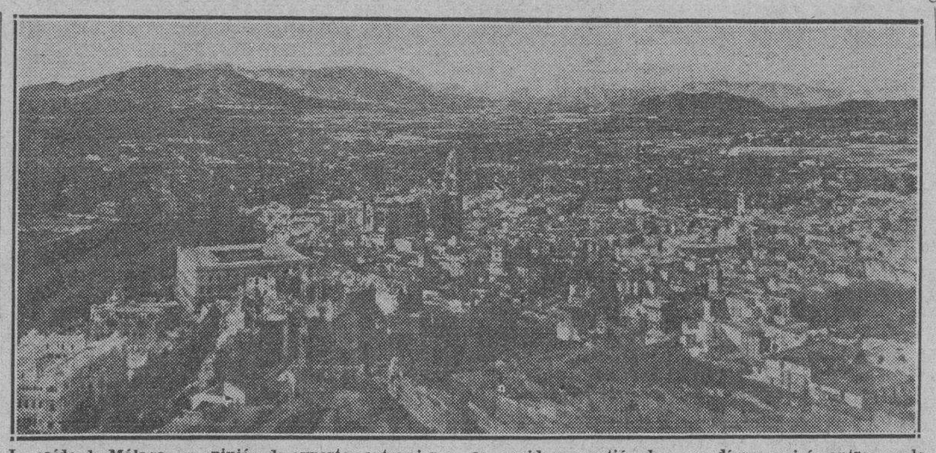

La caída de Málaga, en opinión de expertos extranjeros, se considera cuestión de pocos días, y quizás entren en la hermosa ciudad las tropas nacionalistas en esta misma semana. En el grabado puede verse una perspectiva general de la población.

Sigue en vigor el decreto 522 sobre cuotas azucareras

Determina el Gobierno los azúcares que forman parte de las cuotas no molidas

En las últimas horas de la tarde de ayer, el señor Presidente de la República, a propuesta del Secretario de Agricultura, firmó un decreto por el cual queda derogado el anterior, número 1646, de fecha 30 de Julio de 1936, que se estimó insuficiente.

Además, en ese nuevo decreto, se determinan los azúcares de esta zafra, que pasarán a integrar el Fondo de Cuotas no Elaboradas, bien entendido que se incluyen en el mismo los afectados por diferencia de peso y polarización. Para distribuir ese remanente será preciso una nueva resolución presidencial regulando la materia. Al mismo tiempo, en el preámbulo de la firmada ayer se declara que el decreto número 522 se aplicará para el reparto de cuotas de fabricación con destino a la presente zafra.

Todas estas medidas del Gobierno han sido recibidas en los círculos agrícolas como la mejor y más definitiva sanción que el Gobierno imprime a su política azucarera futura.

Conoce Franco el intento de ataque de los marxistas

Antes de haberse producido una estación nacionalista lo hace público en sus detalles

HENDAYA, enero 25 (UP). — Se tiene conocimiento de que se ha llegado a un acuerdo entre los gobiernos de Valencia, Barcelona y Bilbao, para una cooperación completa a fin de llevar a vías de ejecución un plan perfecto de operaciones en todos los sectores; se considera que como resultado de esto, los marxistas ensayarán una ofensiva en los frentes de Aragón, Madrid y Vizcaya, para obligar a Franco a la dispersión de los elementos de que dispone en torno de la capital.

El general Franco está enterado de todos los detalles del plan de tal manera que la estación radioemisora de Burgos daba cuenta esta misma noche de la reunión que habían sostenido con los delegados de Bilbao en Valencia los miembros del gabinete de Largo Caballero y los jefes militares.

Los catalanes, según se dice en Burgos, han concentrado elementos de lucha sobre el frente aragonés, para acometer operaciones en gran escala.

Comenzó el proceso de la «V Columna», en Barcelona

BARCELONA, enero 25 (Havas). Ante el Tribunal Popular comenzó hoy el proceso de la «V Columna», en el cual están acusados cuatro oficiales retirados y once civiles, a quienes se atribuye el haber intentado organizar un grupo armado que debía proteger el desembarco de los nacionalistas en la costa catalana.

Después de la lectura de los cargos, el capitán retirado de infantería José Moya, y el de la Guardia Civil en disponibilidad, Alejandro Fernández, presentaron la defensa, en que reconocieron estar obrando en esa forma, pero de buena fe. Moya fué durante varios años secretario del Consulado de Cuba en Marsella, Francia.

A NUESTROS CORRESPONSALES Y CRONISTAS

Los carnets que actualmente tienen los señores Corresponsales y Cronistas de este periódico se considerarán con validez durante todo el presente año.

Sépanlo las autoridades y cuantas personas tengan relación con las informaciones del DIARIO DE LA MARINA.

Habana, enero 1 de 1937.

LA DIRECCION

EL ALZA DE PRECIO DE LA GASOLINA

Rápida y enérgica actuación del Sr. Presidente de la República

En consonancia con el justo clamor del público contra la violenta y abusiva alteración del precio de la gasolina y respondiendo al atinado comentario que sobre el insólito caso hizo ayer nuestro colega «Avance», el Presidente de la República cursó inmediatamente el siguiente telegrama al Secretario de Comercio, señor Zárraga: «Los periódicos de la tarde denuncian una confabulación para elevar injustamente el precio de la gasolina. Sírvase practicar una investigación en esta misma noche y tenga la bondad de concurrir a Palacio mañana, a las diez a. m., para que informe sobre el particular».

El señor Zárraga, que había regresado ayer, en horas de la tarde, a la Habana, de una excursión por el campo, apenas hubo recibido el anterior despacho, se dirigió a la mansión del Ejecutivo, donde conferenció con el Presidente a propósito del contenido del telegrama.

Cuando el Secretario abandonaba el despacho presidencial, se detuvo a charlar con los repórters, a los que mostró el despacho reproducido anteriormente.

Comentando el asunto, dijo: «De acuerdo con las indicaciones que me acaba de hacer el coronel Laredo Bru, me dispongo, sin pérdida de tiempo, a realizar las investigaciones que me pide, de las cuales le rendiré el correspondiente informe. El Jefe del Estado será complacido en seguida».

Agregó: «El Presidente se encuentra, en verdad, interesado en el problema del precio de la gasolina y desea que la injustificada alteración del costo del galon se aclare por los medios más rápidos posibles. El coronel Laredo Bru no descansará ni se sentirá satisfecho hasta conocer el motivo de tan rápida alteración».

El señor Zárraga tenía en las manos un ejemplar de nuestro colega «Avance», que leyó.

Comentando los probables motivos de la subida del precio del repetido combustible, opinó el Secretario en el sentido de que ellos no son otros que la desaparición del mercado de una marca que venía impidiendo, por su precio de competencia, que las demás subieran el suyo, manteniendo así el equilibrio en beneficio del consumidor.

«Esa marca, es la llamada «Galena», absorbida ya por otras compañías, mediante un «dumping».

El señor Zárraga insistió en que emprendería la investigación, para satisfacer los deseos del Jefe del Estado.

Por nuestra parte, hemos logrado saber que, en efecto, el coronel Laredo Bru está muy preocupado debido a la rápida subida del valor del carburante nada menos que en cuatro centavos; y en prenda de su interés, no dejará el asunto de la mano hasta conocer la causa que ha determinado esa alza.

Haciendo nuestra la protesta de «Avance», interpretamos la del público consumidor en general, que se halla justamente indignado por esta exacción en un artículo de primera necesidad como es la gasolina.

Al dar cuenta de la atención que el caso ha despertado en el Presidente de la República, nos apresuramos a consignar que aplaudimos su actitud de franca defensa de los intereses colectivos contra los que, abusando del ejercicio de un largo y extorsionista monopolio, tratan de extraerle al pueblo centenares de miles de pesos, subiendo desconsideradamente el costo del galón de gasolina.

Aplaudimos sin reservas al Jefe del Estado, que, sin convencionalismos de ningún género, sino atento a la causa del pueblo, se enfrenta con los monopolizadores de un producto tan esencial a la vida civilizada, y que, constituyendo, según decimos antes, un artículo de primísima necesidad, debiera expenderse razonablemente y a tono con el momento económico.

En este grave problema planteado al Gobierno y al país, sinceramente acompañamos al Presidente, estimulándole a resolverlo sin miramientos y en provecho de la sociedad que tiene puestas en él sus más caras esperanzas.

Es hora ya de responderle con las armas de la legalidad y la justicia a las empresas agresivas y extorsionistas.

El Presidente Laredo Bru tiene la palabra, y ha comenzado a actuar.

Franco actúa para cortar todas las comunicaciones que hay entre Madrid y Valencia, a fin de completar el sitio

Espera que la capital sea totalmente evacuada por el elemento civil, para emprender entonces el golpe final que ahora prepara con ataques de artillería

(Por ELEANOR PACKARD)

AVILA, enero 25. (UP).—El general Franco opina que la situación militar en el frente noroeste de Madrid ha dejado de constituir problema, por lo cual, cuando la ciudad esté evacuada, se procederá a una acometida por allí que llevará las vanguardias nacionalistas a la Castellana y el Retiro.

Hoy se informó por el G. C. G. que las tropas nacionalistas han consolidado posiciones y organizado sus líneas en el sector de Aranjuez, en una ofensiva contundente que lleva por objetivo cortar totalmente las comunicaciones entre Madrid y Valencia. Se cuenta por este medio con operar el aislamiento total de Madrid en menos de dos semanas, para sacar todo el provecho posible de los avances efectuados por las tropas nacionales en el sector de Toledo.

Comunica también el Cuartel General que los marxistas intentaron atacar las líneas nacionalistas en otros sectores, siendo igualmente rechazados. En los frentes de Málaga y Granada todas las agresiones del enemigo fueron repelidas con enormes bajas, haciéndose multitud de prisioneros a los atacantes, cuya moral va decreciendo a ojos vistas.

La artillería sigue ejecutando un constante fuego de demolición sobre Madrid, preparatorio del asalto general de la plaza.

Bate Varela el camino de Aranjuez, por Ciempozuelos

PARIS, enero 25. (UP).—La «Agence Espagne» emitió a las seis de la tarde un parte en que dice que el general Varela está ejerciendo ligera presión en la zona de Ciempozuelos. Esto parece confirmar la impresión dominante de que las fuerzas nacionalistas intentan ahora un ataque general contra el frente sur de la capital española.

Se anuncia, por otra parte, que estos últimos volaron el puente Suárez, en la carretera de Alcalá a Almendrillo.

Descargará ahora la ofensiva sobre el camino de Valencia

LONDRES, enero 25. UP. (Por Webb Miller).—Juzgando del aspecto que van tomando actualmente las operaciones en el frente de Madrid, se puede asegurar que todos los esfuerzos del general Franco, en la ofensiva que se está iniciando en esa zona, se dirigirá contra Aranjuez, para cortar por allí las comunicaciones entre la capital y el Levante, con un movimiento fulminante dirigido sobre un punto situado a 30 millas al sur de la capital. Se ha sabido, por las informaciones recibidas en Londres esta noche, que se sigue combatiendo en el frente meridional de la plaza, principalmente en las colinas que dominan el valle del Tajo.

Se consigna en los círculos militares de Londres que el hecho de que las tropas gobiernistas hayan atacado por Lopero, demuestra que en Madrid se dan cuenta perfecta de que los nacionalistas van a ejercer toda la presión de sus ejércitos contra esa zona.

Sobre el aspecto internacional, se juzga aquí que la respuesta de Italia y Alemania a la proposición británica de que se prohiba el reclutamiento de voluntarios creará una situación muy difícil, pues existen razones sobradas para creer que en las condiciones actuales será muy difícil que el acuerdo de no intervención, en una forma integral, llegue a tener fuerza promulgatoria.

De Gibraltar se informa que el sábado llegaron a Cádiz fuertes contingentes italianos.

Por otra parte, se juzga que el discurso pronunciado por León Blum, en Lyon, el domingo, despeja en poco la situación internacional, ya que se plantean en él condiciones inaceptables para Alemania.

Araquistain en el frente de Madrid

VALENCIA, enero 25. (Havas.)—Se ha anunciado que el Embajador de España en París Luis Araquistain, llegó el sábado por la noche a esta población, partiendo luego en dirección a Madrid, donde pasará dos o tres días. De regreso de esa ciudad, vendrá a Valencia donde conferenciará con distintos miembros del gobierno.

Hoy sostuvo una plática de dos horas con Largo Caballero, sobre los asuntos internacionales.

Aquí ha sorprendido extraordinariamente que León Blum no haya tocado la cuestión española en su peroración de Lyon, sabiéndose que sobre esto versó la conversación.

En España y en Portugal tendría su sede bajo el control del soviet ruso

REVELA UN CORRESPONSAL AUSTRALIANO EL PLAN DE LOS COMUNISTAS IBERICOS

Dice que Inglaterra desea el triunfo de los nacionalistas hispanos con todo entusiasmo

(Por JACK P. REEDE)

LONDRES, enero 25. (Exclusivo). —Alegando que los oficiales ingleses en Gibraltar están quebrantando la ley de neutralidad en el conflicto español, permitiendo que funcionarios y oficiales nacionalistas entren y salgan del peñón con armas, Frank MacGilraeth, corresponsal del semanario australiano «Smith's Weekly», escribe hoy a su diario, diciendo que el Gobierno inglés está visiblemente interesado en el triunfo de los insurgentes españoles.

El periodista australiano, de regreso de Gibraltar y España, alega que sus deducciones se basan en conversaciones sostenidas con oficiales navales y militares ingleses en Gibraltar.

«Me dijeron que verían con gusto el triunfo de los rebeldes españoles, porque ello redundaría en provecho de Inglaterra», dice MacGilraeth.

Alega que varios oficiales le informaron que los nacionalistas les habían enseñado documentos y planos capturados a los gobiernistas, donde se hacía evidente que los comunistas intentan apoderarse del poder en España, en el caso de que la revolución fascista fuera derrotada, y que están de acuerdo con elementos izquierdistas en Portugal para formar un solo país incorporado a Rusia, que se denominaría «Unión de las Repúblicas Soviéticas Ibéricas».

«Tal unión—alega MacGilraeth—haría de la Península una potencia roja demasiado fuerte para que pudiera redundar en beneficio de la política franco-inglesa. Según los planes que me dijeron varios oficiales haber visto, los rojos proyectan un plan vastísimo industrial y agrícola que atraería un enorme número de inmigrantes a España, convirtiendo a esos países unidos en una potencia que sería un rival peligroso tanto para Francia como para la Gran Bretaña.

«Me dijeron que con el triunfo de los nacionalistas—que ellos dan como seguríssimo—, nada habría que temer, porque el país tendrá que mantener un ejército por muchos años hasta pacificarlo por completo. Es esto lo que vislumbra Eden y ese es el fin de la política de no intervención, que es la mejor forma de impedir que el Gobierno rojo pueda recibir armas del extranjero», escribe MagGilraeth.

Este periodista dice que presenció la toma de Marbella por el ejército nacional.

Dice que la población de La Línea ha huído desde hace meses y que apenas quedan cinco mil personas en esa ciudad fronteriza. Asegura que cuando los nacionalistas entraron en Marbella, apenas encontraron gente, porque los habitantes huyeron en cuanto llegaron los soldados a Estepona. Cree que las tropas marxistas tuvieron como 1,300 bajas y que pocos de los rojos que se quedaron hasta el último momento lograron salvarse. Dice que el ejército está ahora entre Marbella y Fuengiral, esperando el enlace con las tropas que avanzan de Granada, que han tomado a Alhama en un movimiento flanqueante que les permitirá atacar a Málaga por el este y norte.

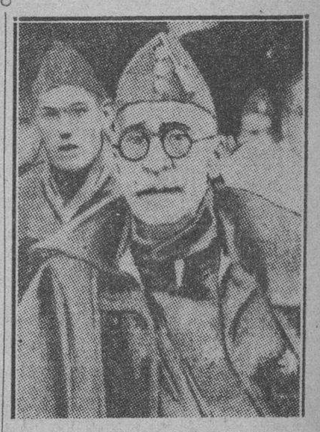

El general Miaja, jefe de la Junta de Defensa de Madrid se muestra muy optimista al través de sus declaraciones a la Prensa. He aquí la última fotografía que se conoce del aludido general rojo

La situación es ya insostenible en "El Escorial"

Las fuerzas de Mangada no tienen posibilidades de salir del cerco y sufren hambre

TETUAN, enero 25 (UP) .—La Estación local de radio en su emisión de hoy expone que la situación general del frente del Escorial es gravísima y que las tropas del general Mangada se encuentran en condiciones deplorables, sin que apenas puedan resistir más, no tan solo por el constante ataque de los aviones y la artillería de los nacionalistas, si no que también por el descontento de la población que se halla sometida al efecto arrasador de la refriega.

Sostiene la emisora que la vida en aquella zona, según refieren los fugitivos que llegan al campo nacionalista, es insoportable; las privaciones van en constante aumento, faltan los alimentos, no es posible subsistir de ninguna manera y las tropas marxistas han establecido la expoliación en toda aquella comarca. Entre los que han huído figuran muchas mujeres y hombres, que han sufrido enormes peligros al salvar los pasos de la montaña, en su mayor parte nevados, para llegar al campo nacionalista.

Agrega la radio-emisora que la Junta de Defensa de Madrid no cesa de hacer llamamientos desesperados para que los gobiernistas continúen en sus puestos, defendiendo las avanzadas. Las deserciones aumentan todos los días; el temor de que la Brigada Internacional abandone la línea, establece una situación general de desconcierto, que no permite a los milicianos sostenerse en línea.

También en Barcelona, según los informes confidenciales que se poseen en Tetuán, se agrava día por día; se añade que todo cuanto se diga es pálido ante la realidad de los hechos. Se sabe que el periódico «Solidaridad Obrera», ataca vehementemente a León Blum, jefe de Gobierno de Francia, por haber promulgado la ley que prohibe la salida de voluntarios para España; el periódico tacha de traidor al jefe del gobierno de la república francesa.

En memoria del Infante de Borbón-Orleans

SAN LUCAR DE BARRAMEDA, enero 25. (UP).—Hoy se celebró un piadoso acto en memoria del Infante D. Alfonso de Orleans-Borbón, alférez de las tropas nacionalistas, que murió en acción de guerra en el campo de Madrid.

Los padres del infante, D. Alfonso de Orleans y doña Beatriz de Sajonia Coburgo-Gotha, visitaron su tumba, sobre la cual depositaron una bandera y una corona.

El general Gonzalo Queipo de Llano les remitió un mensaje exaltando la heroica memoria del alférez.

España no reconoce sino una sola bandera

BURGOS, enero 25. (UP).—España Nacionalista no tendrá más bandera que la roja y gualda, que tremoló en todos los actos de la nación española, según se acordó hoy. En efecto ,por una disposición que ha adoptado el gobierno del Nuevo Estado Español, en todos los edificios públicos no ondeará más bandera que esa, rindiéndosele diariamente los honores correspondientes.

En Burgos, el cambio de guardia se efectúa con la tradicional ceremonia, siendo saludada y honrada por todos la enseña roja y gualda.

Murió de enfermedad un teniente coronel de la G. C.

HUESCA, enero 25. (UP).—Hoy falleció en esta ciudad el teniente coronel de la Guardia Civil, Demetrio Díaz, cuyo hijo falleció hace poco, combatiendo también en los cuadros de la Benemérita, en el frente de operaciones de Madrid. El teniente coronel Díaz murió de un antiguo mal, empeorado últimamente.

Otros de sus hijos combaten también en el frente, todos en favor de la causa nacionalista.

Fallecieron un historiador y un pintor, conocidos en Barcelona

BARCELONA, enero 25 (Havas). Francisco Carreras Candi, historiador conocidísimo, falleció hoy a los 75 años de edad; también murió el pintor Segundo Matilla, oriundo de Madrid, pero residente aquí desde hacía muchos años también a los 75 años de edad.

Almorzarán hoy con el doctor Laredo Bru, el Coronel Batista y un grupo de congresistas

Al medio día el Presidente de la República, coronel Laredo Bru, ofrecerá en Palacio un almuerzo a las siguientes personas:

Coronel Fulgencio Batista, Jefe del Estado Mayor del Ejército Constitucional.

Los senadores Octavio Pedraza, Frank Carrillo, Carlos Font, Guillermo Alonso Pujol.

Representantes Antonio Martínez Fraga, Mariano Lora, Juan Francisco López, José E. Veitia.

José Antonio Cabrera, Subsecretario de Comunicaciones y Armando Aguilar, Alcalde de Cienfuegos.

Mañana: Consejo de Secretarios

Mañana celebrará el Presidente un Consejo con los miembros de su Gabinete para tratar asuntos administrativos.

Corresponde esta sesión a la que debió verificarse el viernes de la semana anterior.

LA SITUACION DE LA EMBAJADA DE CUBA EN MADRID

Algunas agencias telegráficas vienen trasmitiendo noticias sobre la situación en que se encuentra nuestra Embajada en Madrid. Nos resistimos a creer que tales informaciones respondan a la realidad. Bien conocida es nuestra posición ideológica en la actual contienda española, pero no nos ciega la pasión hasta el punto de admitir, siquiera en hipótesis, que haya algo que temer respecto a la inviolabilidad de los edificios protegidos por la bandera cubana y a la seguridad de las personas que albergan. No es posible que se quiebren las más elementales reglas del Derecho Internacional. Creemos poder afirmar, sin temor de ser desmentidos, que esta seguridad nuestra podría tener la garantía, no ya del señor Encargado de Negocios de España en Cuba y del personal de la Legación, sino, incluso, de los propios comités revolucionarios que funcionan en el vapor «Manuel Arnús» y hasta del último tripulante de dicho buque. Cualquiera de ellos, sin duda, pondría la cabeza a que no ha de ocurrir nada de lo que se teme por algunos espíritus pusilánimes o poco enterados de la verdadera situación en el tablero de los peones que entran o pueden entrar en este juego.

M.E.C.D. 2016

PROTESTAN LOS COMERCIANTES DE ORIENTE DEL SISTEMA DE AFORO DE LAS MERCANCIAS EN LA HABANA

LA COMISION PROFESORAL COMENZO A ESTUDIAR AYER LOS ESTATUTOS UNIVERSITARIOS

APROBADOS 7 ARTICULOS YA DISCUTIDOS

La Subcomisión informó y hoy volverá a dar cuenta de la labor que ha realizado

Ayer se reunió la Comisión Profesoral Reorganizadora de la Universidad, en el edificio de la Escuela de Ingenieros, entrando de lleno en los futuros estatutos de nuestro máximo centro de enseñanza.

La subcomisión encargada de redactar el anteproyecto informó de las labores realizadas hasta ayer.

Quedaron aprobados siete artículos, manifestándose la Comisión favorable a la independencia de las facultades y escuelas, que debe mantenerse en el mismo plano en que se encuentran actualmente.

La subcomisión de Estatutos que integran los doctores José Manuel Cadenas, César Salaya, Rodríguez Lendián, Carrera Jústiz, Víctor Rodríguez y Méndez Peñate, estuvo reunida el domingo hasta las dos de la mañana, en casa del doctor Ortega, presidente de la Comisión Profesoral, y anoche volvió a reunirse apurando la redacción del anteproyecto del cual han de volver a informar en el día de hoy.

Según nuestras noticias, la Comisión Profesoral no tratará otra cosa mientras no termine los Estatutos.

Piden que no se les examine, los maestros por certificado

La Asociación de Maestros de Camagüey se ha dirigido a la Universidad de la Habana interesando que se exima de examen de ingreso en la Escuela de Pedagogía a los maestros por certificado que, teniendo quince años de servicio, ostenten notas brillantes en su expediente.

El Dr. Chapin y el Museo Poey

El naturalista norteamericano, doctor Chapin, encargado del Museo Nacional de Washington, visitó ayer el Alma Máter.

Estuvo departiendo con el doctor Alfredo M. Aguayo, elogiando cálidamente el Museo Poey, de la Escuela de Ciencias de la Universidad.

Iba acompañado del doctor S. C. Bruner, Jefe de la Estación Agronómica de Santiago de las Vegas.

Regresan a las provincias los los convencionales

Ayer tarde emprendieron su viaje de retorno a las provincias los delegados estudiantiles del interior.

Según declararon a los repórters, retornan muy contentos del trato que habían recibido en la Habana.

También se mostraron optimistas en cuanto a la apertura de las clases.

El CEU apoya las clases nocturnas

El Comité Estudiantil Universitario considerando que las clases nocturnas en la Universidad de la Habana son muy necesarias para el estudiante que trabaja y que con grandes sacrificios concurre en horas de la noche en busca de una preparación que le permita aspirar a más estables posiciones, ha decidido gestionar su mantenimiento.

Reitera el líder estudiantil Alvarez Barquín su criterio de que no se debe libertar a los condenados por delitos comunes

Visitó anoche nuestra redacción el líder estudiantil Orlando Alvarez Barquín, quien nos hizo entrega del escrito que transcribimos textualmente:

«Para evitar erróneas interpretaciones en torno a mis manifestaciones últimas en la Convención de Estudiantes, deseo aclarar lo siguiente:

Primero: Reitero mi criterio— que es también criterio del CEU—que no se debe gestionar la libertad de aquellos delincuentes comunes que pretendieran encubrirse bajo el manto de estudiantes aunqu en realidad lo fuesen. Ahora bien, para obtener la normalidad docente es preciso que sean puestos en libertad absolutamente todos los estudiantes presos, acusados o condenados por delitos políticos, entendiendo por tales todos aquellos —cualquiera que fuere el delito— que se hubieren cometido al impulso de un móvil político.

Queremos evitar que «amparados en su condición de estudiantes sean puestos en libertad delincuentes comunes». Pero también es preciso impedir que verdaderos presos políticos —cuyos delitos han sido inspirados por móviles políticos— permanezcan en prisión por presenarlos como delincuentes vulgares.

Segundo: Ahora, como en todo momento, me encuentro plenamente identificado con el CEU (Comité Estudiantil Universitario) y con las tres demandas fundamentales: Autonomía Universitaria, Reorganización de la Segunda Enseñanza y Libertad de Estudiantes presos.

Habana, Enero 25 de 1937.

Orlando Alvarez Barquín.

LA CENA MARTIANA DE LA ASOCIACION DE LA PRENSA

La junta directiva de la Asociación de la Prensa de Cuba, en su última sesión, tomó el acuerdo de celebrar la Cena Martiana en vísperas de la fecha en que se conmemora el natalicio del Apóstol.

Tendrá efecto, pues, este acto con que la citada institución periodística quiere honrar la memoria de José Martí, mañana, miércoles 27, a las 11 de la noche, en el hotel «Inglaterra».

El doctor José Capote Díaz, distinguido intelectual y profesor de la Universidad, tendrá a su cargo el discurso. Habrá, además, recitaciones de versos de Martí por la exquisita recitadora Aída Cuéllar, esposa del estimado compañero Osvaldo Valdés de la Paz.

Las adhesiones se reciben hasta hoy, martes, a las doce del día, en la Asociación de la Prensa de Cuba: San Lázaro 114. Podrán concurrir señoras. El cubierto vale un peso cincuenta centavos.

En esa misma sesión—primera que celebra la nueva junta directiva electa para el bienio de 1937-1938—se tomaron los siguientes acuerdos:

Designar el Comité ejecutivo, que quedó constituído en esta forma: presidente, Luis S. Varona; vicepresidente, doctor Juan Antiga; director, Modesto Morales Díaz; tesorero, Martín E. Leúnda; secretario, doctor José Ramón Gutiérrez. Vocales: Mauricio Pérez Acevedo, Ramón Blanco Jiménez, Juan Corzo, Gustavo Rey, León Brunet y Julián del Rey Lanés.

Designar la Sección de Beneficencia, que quedó constituída en esta forma: presidente, Modesto Morales Díaz; vocales, Eugenio Yániz, doctor Manuel Pruna Latté, doctor Pedro S. Núñez, Jesús Camps, Miguel Lescano, Antonio González Mora, Juan Nicolau, Florentino Lastra, doctor Manuel Rodríguez Solsona, Waldo Lamas y Ciriaco Sos.

Designar la Sección de Propaganda, que quedó constituída en esta forma: presidente, María Radelat de Fontanills. Vocales: Carmela Nieto de Herrera, Fina Forcade de Jackson, María Dolores Machín de Upmann, Ramón S. Varona, Miguel Baguer, José López Goldarás y Alberto Giró.

Designar al Comité de la Casa, que quedó constituído por Antonio González Mora, doctor Manuel Pruna Latté y doctor José Ramón Gutiérrez.

Confirmar como delegado de la Asociación en la Unión Social Económica de Cuba y en el Comité Pro Mantua, al doctor Rafael María Angulo.

Confirmar como delegado en la Comisión Revisora de Películas al señor Ramón Blanco Jiménez.

Confirmar como delegada en el Comité de Indigentes de la Secretaría de Sanidad, a la señora Carmela Nieto de Herrera.

Ratificar la confianza a los delegados en el directorio del Retiro de Periodistas, señores Mariano Pérez de Acevedo y Gustavo Rey.

Confirmar como delegado de la Asociación en Madrid al doctor Manuel Serafín Pichardo.

Nombrar los siguientes delegados: Alfonso Hernández Catá, en Chile; José Manuel Carbonell, en el Brasil; Néstor Carbonell, en Colombia; Carlos A. Vasseur y Poo, en Panamá.

Iniciar la publicación de la revista órgano oficial de la Asociación.

Aprobar el presupuesto de ingresos y egresos para el año de 1937 y aprobar el ingreso de nuevos asociados.

Juzgará la Sala de Urgencia de Pinar del Río a un individuo acusado de un acto de "gangsterismo" en julio de 1936

El acusado por el homicidio de Félix Crispín Jiménez será juzgado esta tarde en la Audiencia. El Tribunal Supremo desestima el recurso de un exsoldado que mató a un hombre

Amado Díaz Ramírez, el matador de Crispín Félix Jiménez, el 6 de mayo de 1933, en Marianao, seguirá siendo juzgado esta tarde por la Sala Cuarta de lo Criminal de la Audiencia para responder de los cargos que le hace el Ministerio Fiscal, el cual pide que sea condenado a catorce años, ocho meses y un día de reclusión, por homicidio, pues no le aprecia circunstancias modificativas alguna de su responsabilidad criminal. Defiende a Díaz Ramírez el doctor José Guerra López, quien alega la eximente de legítima defensa y pide que se le absuelva libremente.

Los juicios orales de ayer.—Ocho años por robo con violencia

Pocos juicios orales se celebraron en la Audiencia ayer: el del proceso contra José Garatey o García Florat, por robo con violencia, interesando el fiscal ocho años de presidio mayor y defendiendo el doctor Nilo Picazo; contra Enrique Tamayo Villa, por disparo y lesiones, conformándose el procesado con las penas interesadas por el fiscal; y contra Vicente Brito Bejerano, por rapto, conformándose el encausado con la pena que le pidió dicho Ministerio Fiscal.

Con lugar la demanda de un letrado contra el Estado cubano

La Sala Segunda de lo Civil de la Audiencia ha declarado con lugar la demanda contencioso-administrativa seguida por el licenciado Julián Silveira Gálvez, abogado de esta capital, contra la Administración general del Estado sobre revocatoria de la resolución del subsecretario de Hacienda, autorizada por el secretario, sobre pago del impuesto del 2 por ciento sobre solares yermos. El Tribunal, con la ponencia del magistrado doctor Ramón Pagés Solís, desestima las excepciones que opuso a la demanda el fiscal, en representación del Estado, y, en consecuencia, revoca la resolución combatida y dispone que se devuelva al actor lo pagado de más por el impuesto del 2 por ciento que establece la ley de Obras Públicas sobre las rentas que producen los tres solares yermos que se describen, cobro de impuesto que encierra desde el año fiscal de 1933 a 1934 hasta la fecha de esta sentencia. Dirigió al doctor Silveira el doctor Pedro F. Diago.

Sin lugar la demanda de divorcio y la reconvención

La Sala Primera de lo Civil de esta Audiencia ha declarado sin lugar la demanda de divorcio seguida por el militar Esteban Protasio Bravo y González, contra su esposa Mercedes Socorro González, la cual estableció reconvención contra dicho demandante, la cual es, igualmente, desestimada. No hace especial condenación de costas.

Interesante litis que se debate actualmente en la Audiencia

En el recurso de apelación establecido por el doctor Ernesto J. Sarrá Hernández, contra resolución del Juzgado de Primera Instancia del Sur, en el incidente sobre consignación hecha a su favor por el señor Tomás Benítez León, por la cantidad de 126,759 pesos 25 centavos moneda oficial, a virtud del decreto-ley 770 sobre moratoria hipotecaria, la Sala Primera de lo Civil de la Audiencia ha señalado para la continuación de la vista del expresado recurso el día 27 del actual, a las diez de la mañana. En ese acto continuará informando el doctor Arturo Fernández, letrado director del señor Benítez León, que triunfó en la primera instancia, habiéndolo hecho el doctor Pedro Sabí, letrado director del doctor Sarrá, apelante, que pide la revocatoria de la sentencia recurrida. A esta vista acudirán numerosos letrados y procuradores de esta capital por el gran interés que ha despertado la tesis sostenida, tanto por el doctor Sabí como por el doctor Fernández. Es ponente en el asunto el doctor Juan M. Macías.

Sin lugar el recurso de un soldado que mató por imprudencia

La Sala de lo Criminal del Tribunal Supremo ha declarado sin lugar el recurso del soldado José Rivero Suárez, condenado por la Audiencia de Matanzas a la pena de un año y un día de prisión, por homicidio y lesiones por imprudencia. Dicho soldado, en la noche del 14 de diciembre de 1935, en un baile en la finca «Las Mulas», de Alacranes, dió muerte con su revólver, imprudentemente, a Inocente Cabezas, al que atravesó el cráneo de un balazo, hiriendo el mismo proyectil a Juan Perdomo, al que le atravesó el cuello.

Reinaldo Lazo González será juzgado por el Tribunal de Urgencia de Pinar del Río

La Sala de lo Criminal ha declarado no haber lugar al recurso de casación de Reinaldo Lazo González, contra resolución de la Audiencia de Pinar del Río que resolvió que del caso de gangsterismo que se le sigue conozca el Tribunal de Urgencia de esa provincia. Lazo González está acusado de haber robado una caja de puntos de pluma y un lapicero en una vidriera del café «La Vía», de la capital pinareña; el 21 de julio del pasado año, y al ser sorprendido por Manuel Vázquez, empleado del establecimiento, lo agredió con una cabilla de hierro, lesionándolo levemente.

Sin lugar la demanda de una sociedad contra el Estado cubano

La Sala Segunda de lo Civil de la Audiencia de la Habana comunica al secretario de Hacienda que se ha declarado sin lugar la demanda de la sociedad «Minas de Matahambre», S. A., sobre el reintegro de la suma de 566 pesos 83 centavos pagados de más por derechos en la Aduana de Bahía Honda sobre exportación de un cargamento de 6,000 toneladas de mineral de cobre extraído de dichas minas y con un valor declarado de 226,733 pesos 50 centavos, cuyo embarque llevó a cabo por el vapor «Gypsum-King». La Sala da por probado que el verdadero valor del mineral, en el puerto de destino—Bahía Honda—es el de 354 053 pesos 54 centavos, que es lo que ha producido el cargamento en el extranjero, según lo probado por documentos que constan en el expediente y sin que se haya probado que se hayan producido las pérdidas de cobre que motivaran el descuento arancelario que se alegó en el recurso presentado contra la resolución de los funcionarios aduanales que clasificaron el cobro de los derechos de embarque.

Ambulancia 568, de la Secretaría de Agricultura, tal como quedó después del accidente que tuvo lugar en la carretera de Rancho Boyeros, en el que resultaron con lesiones graves el chauffeur que la conducía, Raimundo Rojas Sierra y tres de las personas que iban en ella como pasajeros.

Detuvo la Secreta a varios individuos que son reclamados por Urgencia en diversas causas por "Gangsterismo"

Entre los acusados se halla una mujer, señalada como cómplice de los arrestados. Se reunían en la Plaza de la Fraternidad, según los agentes, para tomar acuerdos

La Policía Secreta detuvo, ayer, en los alrededores del Parque de la Fraternidad, después de tenaz persecución, a Anselmo Campos Lisabet o Anselmo Giró Campos, llamado «Campanita», «El Rubio» y «Cabeza de Güira», reclamado en dos causas del año pasado, por el Tribunal de Urgencia, que le acusa de tenencia de pertrechos de guerra y asociación ilícita. Campos también está reclamado en causa del Juzgado de Instrucción de Palma Soriano, por hechos análogos. Ingresó en el vivac a disposición de las autoridades judiciales que lo reclaman.

Poco después fueron detenidos por la misma Policía, los siguientes individuos, a los que se acusa de componer la banda de gangsters que él dirige:

Rafael Montejo Bonet, de Luz 19, Jesús del Monte; Oswaldo Sabatés Alburquerque, de Neptuno 255; Adela Portuondo Santana, de Buenaventura 29, Víbora, amante de Campos; José Lorenzo González del Río, de Dragones 1; Guillermo Aguiar Martínez, de Neptuno 131, altos y Amado Rodríguez Lorenzo, llamado «Lindbergh», sin domicilio fijo. Todos ingresaron en el vivac a disposición del Tribunal de Urgenca.

Sorprendida una pareja inyectándose

Arrestó la Secreta en San Nicolás entre Zanja y Cuchillo, a Julio Fernández González y Marta González Díaz, vecinos de Prado 14, a los que sorprendió inyectándose en la escalera de una de las casas de dicha cuadra. Se les ocupó un gotero color rojo, una aguja hipodérmica y un platillo para hacer la solución de la droga. Se remitió a dichos viciosos al Lazareto del Mariel y se dió cuenta al Juzgado de Instrucción de la Tercera Sección.

Reclamado por hurto desde 1933

Igualmente la Secreta arrestó a Gabriel Cañamaque, de Príncipe 7, reclamado desde 1933 por el Juzgado de Instrucción de Guanabacoa, por hurto Se le remitió a la cárcel.

Igualmente detuvo al vicioso Raúl Roca Savigne, que fué enviado al Mariel.

Fumadero de opio

La Secreta, por medio del grupo de persecución contra los infractores de la ley de drogas, sorprendió en la villa de Güines un fumadero de opio establecido en Máximo Gómez, 149, ocupando droga y utensilios para este vicio. Detuvo a Ramón Yi y a Mario Lui, a los que ocupó opio y utensilios y a Francisco Eng y Rafael Lao, vecinos todos de la expresada casa, no pudiendo arrestar a Luis Tac, por haberse dado a la fuga. Se dió cuenta al Juzgado de Instrucción.

La muerte de la menor América Carvajal

El Buró de Homicidios de la Policía Secreta, ha informado al jefe de ese Cuerpo, y éste ha dado cuenta al Juzgado de Instrucción de Guanabacoa, que la muerte de la menor América Carvajal Morejón se debió a un hecho fortuito más que a la inprudencia del chauffeur Manuel Fernández Coello. El suceso se desarrolló el 8 de noviembre del pasado año, entre «El Lucero» y San Francisco de Paula, debido a que el chauffeur perdió la dirección del vehículo al ser cegado por la luz de los reflectores de otro auto que iba en dirección contraria. La máquina de Fernández Coello tropezó con un árbol, volcándose, y sufriendo heridas, además de América, que murió días después, el propio chauffeur, el padre de la menor Emilio Carvajal, su esposa Mercedes Morejón, su hijo Emilio y María Ignacia Fernández.

Denuncia una mujer que a su hija le echaron polvos de una "limpieza" y que enseguida empezó a hincharse

Un niño de ocho años se arrojó de un ómnibus en marcha y sufrió graves lesiones. Mujer golpeada por su esposo. Se lesionó un jockey en el Hipódromo. Sucesos de Marianao

MARIANAO, enero 23, DIARIO, Habana.—En el Centro de Socorros fué asistido de lesiones graves, por el doctor Calves, Eustasio Viera Véliz, natural de Caimito, de 20 años, jockey y vecino del Hipódromo. Las sufrió al caerse de un caballo.

Le causaron daños con brujería

María Navarro García, vecina de San Pablo 4, en La Ceiba, condujo a la Casa de Socorros a su hija de 7 años, Olga Cartaya García, que presenta una gran inflamación en la región mamaria derecha; la madre declaró al sargento de la Policía, Angel García, que una vecina suya con la que está disgustada y que conoce por Electa, hizo una **limpieza** y le arrojó a la niña los polvos, sintiéndose indispuesta a los pocos momentos. La Policía investiga.

Lesionado grave en unas canteras

Gonzalo García Valdés, natural de La Habana, de 23 años, vecino de General Lee y Central, fué asistido de una herida contusa en la región tibial anterior derecha, de carácter grave. Se la causó trabajando en el tejar Toledo. Fué trasladado a la clínica Casuso.

Hurtaron ropas a un asiático

Julián Wong, de 35 años, vecino de José Miguel Gómez sin número, en Pogolotti, denunció que le hurtaron ropas de su domicilio por valor de 20 pesos. Los autores parece que se quedaron en el interior de la casa para cometer el delito.

Se fracturó la muñeca

En el Hospital Militar de Columbia fué asistida de la fractura de la muñeca derecha, la niña Migdalia Valiente, de 7 años, vecina de Núñez II. Se lesionó a causa de una caída.

Peligro sanitario

Los vecinos de las calles de Armas, Real y otras próximas al Mercado de Marianao, temen que pueda ocurrir una epidemia a causa de que las fosas del Mercado, desde hace tiempo, vierten sus aguas pestilentas en la calle Real. Además del mal olor que despiden, hacen que abunden los mosquitos. Las autoridades sanitarias deben dar las órdenes para reparar las fosas y petrolizar los charcos de aguas putrefactas.

Operado

En la Asociación Cubana de Beneficencia fué operado de apendicitis nuestro querido compañero en la prensa, Orlando Martínez Zanetti. Su estado es satisfactorio.

Te bailable

En los espaciosos salones de la Sociedad de Marianao, se verificará el día 31 un te bailable.

Verbena en el Palacio de Durañona

El día 29 se verificará una verbena en la quinta Durañona, a beneficio de la Corporación Nacional de Asistencia Pública. Esta verbena está patrocinada por las distintas sociedades del término. Se instalarán kioscos que serán atendidos por jóvenes de nuestra mejor sociedad. Habrá juegos y otras diversiones. La amenizarán cuatro orquesta y la Banda del Sexto Distrito Militar.

Se arrojó de un ómnibus en marcha

En el Centro de Socorros fué asistido de lesiones graves, Julio Castillo, de 8 años, vecino de Patio de la Compañía, Lisa, las que sufrió al tirarse del ómnibus 55325, Lisa-Capitolio, que guiaba el chofer Juan Caballero Zárraga, de 29 años, vecino de San Cristóbal 6. Un tío del menor declaró que su sobrino se tiró del ómnibus inesperadamente. El chofer quedó en libertad.

Hurtó varias gallinas siendo detenido

El vigilante C. Valdés, detuvo a José Méndez García, español, de 43 años, vecino de Calzada de Columbia, por haberlo acusado su compatriota Manuel García Fernández, vecino de Primelles y Núñez, de haberle hurtado siete gallinas. El acusado manifestó a la Policía que las aves se las había comprado a un individuo de la raza negra. Ingresó en el Vivac por no prestar fianza.

Golpeó a su esposa por una condena

En el Centro de Socorros fué asistida de escoriaciones y contusiones diseminadas por el cuerpo, Evangelina Rodríguez Betal, natural de Marianao, de 20 años, vecina de Pogolotti 505. Declaró a la Policía que su esposo, Raúl Valdés, a quien acusó hace días por haberla maltratado de obra, y al que condenaron hoy a dos pesos de multa, la volvió a golpear.

Quemada grave con agua hirviendo

En el hospital Militar de Columbia fué asistida de graves quemaduras en los miembros inferiores, Dionisia Olivera Godínez, natural de Bauta, de 24 años, vecina de Caimán y Luisa Quijano. Declaró que se vertió un cubo de agua hirviendo casualmente.

Se lesionó en el baño

Dolores Añel Requejo, natural de España, de 58 años, vecina de San Julio 2, fué asistida en Columbia de lesiones graves que se causó al resbalar y caer al pavimento, en el baño de su casa.

A. Martínez,
Corresponsal.

INVITACION

Consejo Nacional de Veteranos

Cumpliendo acuerdo del Consejo de Directores y orden del señor Presidente, coronel Cosme de la Torriente, tengo el honor de citar a ustedes como delegados, veteranos todos de la Independencia y que formaron parte de nuestras guerras emancipadoras, Emigrados Revolucionarios e Hijos de Veteranos, para depositar una flor en la tumba del general Aranguren, para cuyo efecto estarán a las cuatro de la tarde en la puerta del cementerio de Colón, el miércoles 27 de los corrientes.

Rogamos nos honren con su presencia en dicho acto y nos suscribimos atentamente.

Patria y Libertad:
Cptán. Ramiro Ramírez Tamayo,
Secretario de correspondencia.

INTOXICACION

En el segundo centro de socorros fué asistida de grave intoxicación Margarita Pérez Lima, de 2 años y de Salud 221, que se ocasionó al ingerir cierta cantidad de agua de legía.

38 personas están acusadas de burlar la Ley de Lotería

Un informe de la Judicial al Juzgado que instruye la causa por estas infracciones

El Sub inspector de la Policía Judicial Gumersindo Sanz y el agente Guillermo David David, han rendido al Juzgado Especial de Prado 15, que instruye la causa número 6-937, por Infracción de Ley de Lotería, un informe relacionado con las vidrieras y particulares que «pasan» números por teléfonos para los bancos de Castillo, Campanario y Colón.

Por espacio de un mes ambos judiciales intervinieron los teléfonos que presumían utilizados en ese ilícito negocio. Gracias a ello fueron localizados numerosos establecimientos y oficinas particulares en donde se recibían y se trasmitían las ,apuntaciones» de la «bolita», «charada», «Jai Alai», terminales de la Lotería Nacional, en las vísperas y días de sorteo.

De esta delicada y paciente labor fué encargado el agente David, que tiene numerosos datos los cuales ha aportado al Juez especial.

He aquí los nombres de algunos de los individuo que utilizan el teléfono para esas operaciones:

Salvador Guy Fiallo, Pedro Alvarez Cano, Oscar Asmas de Zayas, Genoveva Pérez Pentón, Alfredo García Llana, «Irún», Lucas Núñez Díaz, «Colón», José Ramón Sánchez Zanja 88; Belén Paez, de San Rafael 48; Luis Herederos, de San Nicolás 90; Valentín Ruíz de San Nicolás 90; Ignacio Díaz, de Neptuno 127; Pedro Luis Parra, de Aguila y Virtudes, Antonio Rosas, de Virtudes 60; Alberto Daz, de Neptuno 12; Pedro Capetillo, de Consulado 42; Roberto García Jorte, de Amistad y San Miguel; Julio Grande, de Nptuno 6; Narciso Pérez, de Consulado 142; Angel Fernández, de San José Industria; Vicente Montes Alvarez y Bernardo Rodríguez, de Habana y Teniente Rey; Adriano Díaz del Edificio Lonja del Comercio; Francisco Gil, de Trocadero y Galiano, Federico Machado Nodarse de Neptuno 4; José Torres, Neptuno 6; Manuel Rivero, de Habana 52; Francisco Pére, y Primo Alvarez Rodriguez, de San Rafael 48; José Sánch González, Evangelista Joglar; Pura Iglesias, Miguel Flores, Clemente Rodríguez de San Miguel 38, Rafael Pérez, de Consulado 142 y Peña Prado.

Raimundo Sierra Rojas, chauffeur de la ambulancia 568 de la Secretaría de Agricultura, que se volcó en la carretera de Rancho Boyeros, resultando varias personas lesionadas de gravedad.

El Secretario de Hacienda reitera que al hacer algún cambio en el personal amparará a los antiguos empleados

No podrá satisfacer el ingeniero Montoulieu todas las peticiones de empleo. Será llevado un informe sobre la distribución de los billetes al Consejo de Secretarios

El Secretario de Hacienda ingeniero señor Eduardo I. Montoulieu, hablando ayer con los periodistas en su despacho de la Secretaría, informó que posiblemente llevará a la firma del Presidente el Decreto-Reglamento de Pensiones y Jubilaciones, ya terminado.

Más adelante y cuando estén terminados los Reglamentos del impuesto del uno y medio por ciento y el de alcoholes, los que serán objeto de un minucioso estudio, los llevará también a la firma presidencial para ponerlos en vigor inmediatamente.

Refiriéndose a la alarma existente entre funcionarios y empleados de la Secretaría con motivo de un próximo movimiento de personal, en gran escala, dijo que está estudiando las peticiones formuladas y la posible reorganización de algunas de las oficinas de la Secretaría de Hacienda, para actuar de acuerdo con las circunstancias. Desde luego—añadió—no podré satisfacer a todos los que han solicitado plazas, las que no sólo se hallan desempeñadas por personal probo, competente y honrado, sino que en muchos casos hay que reconocer en ese personal los años que lleva sirviendo al Estado.

La distribución de los billetes

Otro asunto que llevará mañana al Consejo de Secretarios el señor Montoulieu, es la petición de los adquirentes de billetes de la Renta de Lotería y sus protestas por la actual forma de distribución.

El ingeniero Montoulieu ha realizado un estudio sobre la distribución de los billetes para su reventa en el interior de la República, pues según parece no es muy equitativo el procedimiento que se sigue en aquel Departamento al distribuir los billetes por sorteos. De todos modos, tanto la protesta de los pequeños adquirentes, formulada por escrito a él directamente, como el estudio que ha realizado, lo someterá a la consideración del Presidente y del Consejo de Secretarios.

La Comisión de Alcoholes

También se propone llevar en su oportunidad a la firma del Presidente un Decreto en relación con la reorganización de la Comisión Alcoholera, que hace algún tiempo viene funcionando y la que necesita tener más íntimas relaciones con la Secretaría de Hacienda, sobre todo en los permisos y embarques de licores al extranjero.

Pago de atrasos

En algunas oficinas de la Secretaría los empleados no han podido cobrar sus sueldos, porque los créditos se han agotado. Y este asunto lo someterá también a la consideración del Presidente y del Consejo de Secretarios, sugiriendo la formación de una plantilla, con crédito que se tome de los fondos del Tesoro, para que puedan hacerse efectivos los sueldos de esos empleados.

Invitado a un Congreso

El Secretario de Hacienda recibió una invitación para que Cuba concurra a un Congreso sobre Cambios que se efectuará en la capital de Francia en junio próximo. Todavía no haresuelto quién habrá de representar oficialmente al Gobierno en ese importante Congreso.

Más dinero llegará hoy

Se espera que en la mañana de hoy, por el Ferry procedente de Port Everglades, Florida, llegue otra remesa de plata cubana acuñada ascendente a 500 mil pesos.

Del Negociado de la Moneda

Según los datos rendidos por la oficina de la Moneda a la Tesorería el per cápita de moneda cubana en poder del públic oha aumentado desde el mes de diciembre, si se compara con años anteriores.

El 31 de diciembre aparecen emitidos 40.568.000 pesos en certificados plata que están en circulación con una garantía igual en discos acuñados y depositados en la Tesorería General.

El total de pesos plata y moneda divisionaria puesta en circulación por el Gobierno en esa fecha era de 56.449.560 pesos.

En poder de la Tesorería General de la República, después de hechos los cálculos de pagos del mes, un efectivo de 3.839.159 pesos.

En poder del público había 30 millones 992.507 pesos dos centavos, lo que da un per cápita de 7 pesos 69 centavos. En noviembre de 1936 el per cápita fué de 7 pesos 9 centavos. En noviembre de 1935, de 6 pesos 32 centavos y en marzo de 1934, 3 pesos 24 centavos.

Para sacar a subasta

El señor Matas Rodríguez, vecino del central Gerardo, en Bahía Honda, ha dirigido un escrito al Secretario de Hacienda, recordándole que hace algún tiempo pidió fuera sacado a subasta de arrendamiento la finca «Corojalito», de treinta caballerías, e nel barrio de Maní-Maní, término municipal de Cabañas. Explica en su escrito que hasta ahora el central Gerardo ha explotado dicha finca dedicándola a caña, pero supone que sea propiedad del Estado.

Más denuncias

También el señor Juan Acosta Iglesias, de acuerdo con el Decreto número 561 de 18 de marzo de 1935, denuncia las siguientes fincas que cree sean propiedad del Estado:

«Granadillar» en el barrio Carenero de Cabañas; «Santa Teresa» y el «Blanquizar», en Cabañas, y «Cayo Herradura» o «Juan Tomás», en Cabañas.

Falta una caja de caudales

Los inspectores de la Hacienda señores Manuel Wiltz y Víctor Salcines, que hicieron una visita de inspección en la oficina fiscal de Güira de Melena, han informado al Director General de Contabilidad que en la expresada oficina no existe caja de caudales para poder guardar, con seguridad, los valores del Estado y el cobro de los impuestos, por lo que es imprescindible la adquisición de una y su próximo envío a la citada oficina.

Barco con petróleo

Al puerto de Santiago de Cuba ha llegado el vapor «Sylvafield», consignado a la firma Parreño, con un gran cargamento de petróleo.

Importación de drogas

La Secretaría de Sanidad y Beneficencia ha autorizado las siguientes importaciones de drogas: doctor Sarrapiñana, un frasco de extracto blanco de adormideras y 74 frascos de codeína purísima cristalizada.

Reclaman al Banco Español

Los señores Dionisio Gómez y Rufino Mayea, de Punta Alegre, han remitido a la Hacienda sus respectivas libretas del Banco Español de la Isla de Cuba para que le sean abonados los intereses del cinco por ciento.

Las pesas de petróleo

El Secretario de Hacienda someterá a la consideración del Consejo de Secretarios su informe respecto a que se instalen por la Dirección del Fondo Especial de Obras Públicas, los aparatos automáticos para pesar grandes cargamentos de petróleo y de gasolina, y que fueron adquiridos por la citada Dirección para ser instalados en los muelles por donde se desembarcan dichos productos.

A cargar azúcar

El Administrador de la Aduana del Mariel ha comunicado a la Secretaría de Hacienda la llegada del vapor noruego Favorit, en lastre, el cual viene a tomar un importante cargamento de azúcar del central Orozco, con destino a los Estados Unidos de América.

También informa el Administrador de la Zona Fiscal de Nuevitas la llegada a ese puerto del vapor noruega Marga, para cargar azúcar del central Senado.

HOMBRES:

"VIRILVITAM"

¿Por qué resignarse a que se apoderen del organismo antes de tiempo la falta de lucidez y de ánimo, el ocaso de la **virilidad** y de la sana alegría? ¿Por qué no combatir la vejez prematura, el prematuro agotamiento físico, mental y **sexual** con la misma naturalidad que combatimos otro mal cualquiera?

Tabletas "VIRILVITAM" Dr. R. Weiss, Berlín-Alemania, corrigen los trastornos endocrinos y restablecen firmemente la energía corporal, mental y **sexual** tanto en personas **jóvenes** como en las de más **edad.**

Solicite Ud. folleto científico, gratis. Se envía en sobre cerrado y sin anuncio. Diríjase a Representante del Dr. Weiss, Apartado 117, Habana.

SE REFIEREN A LAS QUE IMPORTAN POR CORREOS Y A LA DEMORA EN EL TRAMITE DE EXPEDIENTES

Combate Sanidad un violento brote de fiebre tifoidea que se registra en Consolación del Sur. Comenzará pronto la campaña contra las enfermedades sociales en la República

La Asociación de Comerciantes y la Cámara de Comercio, ambas de Santiago de Cuba, han dirigido al Secretario de Sanidad, doctor Zenón Zamora, copia del acuerdo tomado recientemente protestando, de manera enérgica, de la Resolución dictada el pasado día primero de agosto de 1936 por el entonces Secretario de Comunicaciones, doctor Santos Jiménez. Por dicha Resolución se deja sin efecto la Orden número 21 de junio 19 del año de 1935 que autorizaba el aforo y entrega de Bultos Postales Internacionales en aquellas Oficinas de Correos donde existan aduanas. En lo sucesivo, dicho aforo y entrega se llevarán a cabo en la Central de Correos de esta capital.

Informa la Asociación de Comerciantes de Santiago de Cuba al Jefe de la Sanidad —del que solicitan su cooperación para obtener del Consejo de Secretarios la restitución de la Orden número 21— que durante mucho tiempo estuvo luchando por obtener los beneficios que le reportaba la Orden 21, y ahora, al quedar sin efecto, el perjuicio que se les hace, no sólo a ellos, sino a los comerciantes de toda la República, es digno de tomarse en consideración.

El sistema de aforo en las oficinas de Correos de la Habana es en extremo molesto para el comercio oriental, pues, en primer lugar, se demora mucho tiempo la entrega de los bultos, debido al tiempo que se pierde en situar los documentos en esta capital; los días que se emplean para el aforo y despacho a su destino; y luego, como el Vista afora la mercancía en ausencia del interesado, en muchos casos hay que protestar el aforo, dándose el caso de tener que devolver la mercancía a La Habana para su rectificación, con la consiguiente demora de una o dos semanas.

Todo ese sistema, termina diciendo la Asociación de Comerciantes de Santiago de Cuba, constituye «una práctica peligrosa que puede dar lugar a graves irregularidades», mientras que haciéndolo los Administradores de Correos y Aduanas, éstos pueden ser honrados y capacitados, no teniendo que existir temor alguno por parte de las autoridades superiores.

Violento brote de fiebre tifoidea

Con la urgencia que el caso requiere, desde hace tres días se encuentra el doctor Maza, Inspector Médico de la Dirección de Sanidad, en el pueblo de Consolación del Sur donde en 7 días a la fecha han ocurrido 15 casos de fiebre tifoidea, ignorándose el origen de la epidemia. Además, en el propio término municipal, existen 360 atacados de paludismo.

El doctor Maza lleva instrucciones para combatir ambas epidemias.

El problema de las enfermedades sociales

No obstante el cúmulo de asuntos que tiene entre manos el Secretario de Sanidad y Beneficencia, doctor Zenón Zamora, relacionados con la reorganización de las oficinas a su cargo, continúa estudiando el de las enfermedades sociales. Obra ya en su poder un estudio del número de ellas en todas las poblaciones, pues si bien existen cientos de atacados de tuberculosis pulmonar y cáncer la avariosis está causando graves daños en la población joven.

«La avariosis es una enfermedad contagiosa, causada por un organismo que ataca y destruye un órgano o tejido del cuerpo humano», dice un alto funcionario que trabaja cerca del doctor Zamora en la campaña que se propone llevar a cabo en toda la República, y nos agrega «un adulto, de cada diez, es atacado por la enfermedad en algún momento durante su vida. He aquí el peligro. Si no se trata la enfermedad lo inutiliza permanentemente, pudiendo ser fatal. Sus períodos finales, cuando no se ha tratado son tan horribles para el que los contempla como agonizantes y fatales para la víctima. Se adquiere en la mayoría de los casos a través del contacto individual de víctima a víctima y los pacientes saben por lo regular, de quién la adquirieron. Existe un abundante historial de casos en que la enfermedad fué adquirida por el beso, por el uso de copas o tazas, toallas y servilletas, pipas y cigarros, recientemente empleados y al recibir servicio de manejadoras, barberías, manicures y masajistas infectados, incluyendo los enfermos, los médicos y los dentistas.»

Finalmente, ese funcionario de la Secretaría de Sanidad que conoce de los planes del doctor Zenón Zamora, nos dice: «Sanidad en los casos de infección, recomienda, como lo más eficaz, que no se usen medicinas impropias, ni traten de curarse con curanderos, etc., sino que el paciente acuda a los médicos para que sigan el tratamiento verdaderamente útil, para obtener la completa curación del mal. Y, el que no tenga recursos que acuda a los dispensarios oficiales.»

Matadero en mal estado

Se ha recomendado al Director de Sanidad por el Jefe de Veterinaria Nacional, doctor Valdés Ruiz, que se proceda a la inmediata clausura del matadero de Quivicán, por sus malas condiciones sanitarias. Igualmente se recomienda el establecimiento de un matadero en la finca «Eugenio», barrio de Bueycito, Bayamo.

Los nacimientos el próximo 28

Se ha pasado una circular a todas las comadronas para que comuniquen al Rotary Club de La Habana, por los teléfonos U-2688, U-8688 y U-8981, los nacimientos que ocurran el próximo día 28, fecha del Natalicio del Apóstol Martí, con el propósito de hacer entrega, a las madres, de la Canastilla Martiana.

Solicita datos de las epidemias

Visitó ayer la Secretaría de Sanidad el doctor Ricardo Varela, Delegado del Departamento de Salubridad del Estado de New York, Estados Unidos de América, el que desea se le faciliten datos sobre los métodos usados por nuestro Departamento de Sanidad para combatir el paludismo, la fiebre tifoidea y demás enfermedades trasmisibles.

El doctor Varela fué atendido por el doctor Delio Hernández, Jefe de Daspacho, por hallarse ausente el doctor Zenón Zamora.

Un joven empleado desaparece de su casa en la Víbora

Dan cuenta del hecho a la Policía para que se inicien las necesarias pesquisas

Miguel Santie Laparra ex-vigilante de la Policía Nacional, vecino de Norte 37, denunció a la Policía que desde el día 20 de los corrientes, falta de su domicilio su hijo Alberto Luis Santie y Fernández, de 21 años de edad; teme le pueda haber ocurrido alguna desgracia.

Lesionado

Antonio Fernández Alvarez, de 27 años de edad, empleado y vecino de Patrocinio 8, sufrió una luxación en el codo derecho al resbalar y caer cuando transitaba por Revolución entre Carmen y Vista Alegre, en la Víbora.

Otro lesionado

Al caerse en su domicilio, se produjo una lesión de carácter grave, —arrancamiento del epicondrio— Francisco Romero González, de 7 años, vecino de Luyanó 48.

Sustrajeron un automóvil de un garage.

Cesar Caíñas Milanés, vecino de Prado 89; denunció a la Policía Judicial que con fecha 23 de noviembre último adquirió de Pedro Lutgardo Portillo García, vecino de Cayo La Rosa, en Bauta, los derechos y acciones del automóvil 10474, que había comprado a la casa Carvajal, comprometiéndose el denunciante a continuar recogiendo los pagarés correspondientes.

Agregó que Félix Carvajal se presentó en el garage que está situado en Concha y Fábrica, donde guardaba el vehículo, e invocando su nombre, obtuvo del encargado que se lo entregase, por lo que se estima perjudicado en la suma de 450 pesos que le había pagado ya.

De esta denuncia se le dió cuenta al Juez de Instrucción de la Sección Quinta.

Brazo fracturado

En el centro de socorros de Jesús del Monte, fué asistido de la fractura del brazo derecho, Heroldo Delgado Verdasso, de 13 años de edad y vecino de Zapotes 38, lesión que se produjo casualmente al caerse cuando jugaba con unos amigos en la casa Zapote número 25.

Fueron expulsados dos vigilantes de la Policía Nacional

Se les había acusado de exigir dinero a un banquero de rifas, charada y bolita

El teniente Fernández Trevejo, de la Sección de Investigaciones, cumpliendo órdenes de la superioridad, dió cuenta ayer al Juez de Instrucción de la Sección Quinta de una denuncia formulada por Francisco Nibot y Navarro, de 32 años de edad, conocido banquero de rifa, bola y charada y vecino de San Joaquín número 80, altos, contra los vigilantes Vicente Márquez Cabrera y Gabriel Pecha Mesa, a los que acusó de un delito de exigencia de dinero.

LA DENUNCIA

Hace constar Nibot en su denuncia que él se dedica al negocio de apuntaciones desde hace tiempo, como lo realizan también otras muchas personas en el mismo barrio en que reside, y que se comprometió con los citados agentes a hacerles entrega de la suma de tres pesos semanales para que no lo molestaran.

Recientemente, agrega, por conducto de un individuo nombrado Juan Moreno, los acusados le ordenaron que les apuntara cincuenta centavos para la bola de Castillo a cada uno de estos números: 31; 32; 33; 34; 35 y 36, pero como no se encontrara en su domicilio, recibió el recado su hermano Eugenio. Al enterarse de ello, el denunciante, se negó a pasárselos al banco con motivo de no haber abonado ambos agentes el importe de las apuntaciones, cosa que no pudo comunicarles. Esa noche salió agraciado el número 35, y los expresados agentes se personaron en su domicilio a buscar el dinero y al negarse a entregárselo el denunciante, lo amenazaron, por lo que determinó dar cuenta de ello a la Policía.

Al tener conocimiento de estos hechos el Jefe de la Policía Nacional, coronel José E. Pedraza, después de una amplia investigación ordenó la cesantía de los subalternos acusados.

El doctor Arango, Juez de Instrucción de la Sección Quinta, dispuso que estos hechos conozca el correccional de la misma sección por ser de su competencia.

Agentes del SIM de la Marina arrestan a varios individuos

Se les acusa de dedicarse a expender drogas heroicas. Ocupan también mariguana

Agentes del Servicio Especial de la Marina de Guerra efectuaron [illegible] un importante servicio arrestando a varios individuos que se dedican al contrabando de drogas narcóticas.

Los agentes referidos acudieron a la esquina de Prado y Animas, donde procedieron a la detención de Manuel Damas González, más conocido por «Regadera», sin domicilio conocido, a quien le ocuparon un cigarro de mariguana.

Después arrestaron a Fidel Vega Flores de 35 años vecino de Crespo 82; Basilio López Fernández, vecino de San Rafael 139; Manuel Rivero Amiedo, alias «Viejita», de 24 años, residente en Caimán número 1, en Marianao; José María Pérez, más conocido por «Che María», de Virtudes 4 y Pedro Alvarez Carvajal, de 33 años, práctico de farmacia y con domicilio en Industria 54.

A todos estos individuos les ocuparon los citados agentes varios pomos conteniendo, al parecer, cocaína, que tenían para su venta a los viciosos.

Se hace constar en las actuaciones enviadas al Juez de Instrucción de la Tercera, que la persona que utilizaron para descubrir a los expendedores de drogas lo fué «Viejita», al que engañaron, diciéndole que ellos le iban a comprar mariguana, por lo que dicho sujeto los llevó a Prado y Animas, donde lograron la detención de todos.

También pudieron arrestar a Carvajal, por la manifestación de Vega Flores, quien dijo que adquiría la droga en Industria 54, residencia del citado Carvajal.

Los detenidos negaron que ellos se dedicaran al tráfico de alcaloides y dicen que los pomos ocupados no contienen cocaína, sino un producto medicinal.

Militar lesionado

El Juez de Instrucción de la Sección Quinta conoció ayer de las lesiones de carácter grave que sufrió el alistado del Ejército Constitucional Eusebio Mayor Amador al caerle encima el caballo que montaba por la Calzada de Bejucal. El suceso ocurrió cuando dicho alistado prestaba servicios en el armón donde era conducido al cementerio desde el Sanatorio La Esperanza, el cadáver de un cabo de la Policía Nacional.

M.E.C.D. 2016

«LAS ESCUELAS NORMALES NECESITAN UNA ORGANIZACION DISTINTA A LAS DE LOS OTROS PLANTELES»

DR. ALBERTO BOADA

VARIOS HERIDOS AL VOLCARSE UNA AMBULANCIA EN LA CALZADA DE RANCHO BOYEROS

EL ACCIDENTE SE PRODUJO POR ESTAR MOJADO EL PAVIMENTO Y DAR UN PATINAZO EL VEHICULO

El chofer y tres ocupantes lesionados. Entre los heridos se encuentra un militar. Ante el Juez de Guardia a quien se dió cuenta, declararon los protagonistas del suceso

En un accidente automovilístico ocurrido en las últimas horas de la tarde de ayer en la carretera de Rancho Boyeros próximo a Capdevila resultaron varias personas lesionadas, figurando entre ellas Raimundo Rojas Sierra, vecino de 15 número 27, en Santiago de las Vegas.

El accidente.

Rojas Sierra es chofer de la ambulancia 568, perteneciente a la Secretaría de Agricultura y cuya ambulancia está dedicada a la Estación Experimental Agronómica de Santiago de las Vegas.

Ayer, cuando se dirigía con ella a la Estación Experimental y al llegar al lugar del accidente dió un corte a izquierda para pasar a un camión que se encontraba estacionado a la derecha en la expresada carretera de Rancho Boyeros, y debido a que el pavimento se encontraba mojado, por la lluvia, la ambulancia dió un patinazo, volcándose sobre la cuneta.

Los heridos.

A consecuencia del accidente resultaron con lesiones de carácter grave el citado chófer Rojas Sierra y los ocupantes del vehículo nombrados José Overhoff Terry, vecino del Rincón; Carmela Pérez Alonso, de 29 años de edad, vecina de Churruca 12 en el Cerro y el alistado del Ejército Constitucional Julio González Valdés, destacado en Columbia, que fueron conducidos al tercer centro de socorro por el vigilante 3107, Narciso Valladares.

Las declaraciones.

Según aparece de las actuaciones iniciadas por el teniente Pedro Díaz, al mando de la catorce estación y el sargento Antonio Sánchez, cuando Rojas transitaba por el crucero de la Ciénaga, el militar y demás personas que resultaron lesionados en el vuelco le rogaron que los condujera a Santiago de las Vegas, a lo que él accedió ya que el soldado le informó que estaba destacado en aquel lugar; Avehoff le dijo que residía por aquellos alrededores y la Pérez por ir en busca de trabajo, y carecer de dinero para trasladarse hasta dicho lugar.

Los heridos, al prestar declaración hicieron constar que el accidente había sido casual.

Con lo actuado se dió cuenta al Juez de Guardia, autoridad que dispuso la libertad del chofer Rojas.

La mbulancia, por efectos del accidente sufrió averías de consideración.

Vuécase otra máquina en la carretera de Rancho Boyeros.

En la carretera de Rancho Boyeros, próximo al restaurant «Río Cristal», tuvo lugar anoche otro accidente automovilístico al volcarse sobre la cuneta el automóvil 15259, que conducía el marinero Conrado Blanco Izaguirre, destacado en el Castillo de la Punta.

A consecuencia del accidente resultaron con lesiones menos graves, y leves, la señora Silvia Colón Carmen, de 25 años, y vecina de Cuarta número 15 en Palatino, y la menor Caridad Echezabal Arias, de tres años de edad y del mismo domicilio, las que fueron asistidas de primera intención en el tercer centro de socorro.

El accidente se debió a estar el piso mojado según declaración del alistado Blanco y de la señora Colón, que es propietaria del vehículo.

Del suceso inició las oportunas diligencias el teniente Díaz, al mando de la Catorce Estación, asistido del sargento Sánchez con las cuales dió cuenta al Juez Correccional de la Quinta Sección.

RETABLO ESPAÑOL

RICARDO TORRES, «BOMBITA»

No quisiera caer en la lúgubre especialización de la necrología; pero acaba el cable de derramar una noticia que pone en los puntos de mi pluma el recuerdo de una figura netamente española.

Ricardo Torres, «Bombita», ha muerto en la Sevilla entrañable, yo no sé si de vejez prematura o de tristeza insoportable, cerrándose al ajustar la tapa de su féretro una época y una fisonomía de España. A discutir si aquel tiempo y las costumbres aquellas merecían caducar y desaparecer. Mas lo que es incontrovertible es que Ricardo Torres, nacido en lo más bajo del llano y elevado, por su esfuerzo, a las cumbres del renombre y de la opulencia, representa una forma de liberación, acredita el poder inmanente de la superioridad, significa que la multitud no siempre actúa como masa, sino que muchas veces culmina en un héroe surgido de su seno espeso e informe, como el caserío monótono se fuga a lo alto por la silueta imperante de una torre.

Yo no veo, no quiero ver en el lejano ídolo de las gentes solamente al mágico artista, que en treinta y tantas cicatrices profundas labró sobre su carne su propia jerarquía; ni quiero siquiera recordar las tardes de Madrid, de Sevilla, de Valencia, de las difíciles plazas del Norte donde Ricardo Torres toreaba para hacer palidecer a los hombres y hacer sonreír a las mujeres, que de gracia madrigalesca y de sereno coraje viril estaba nutrido el estilo de aquel fino gladiador meridional que pudo haber sido, simultáneamente, esculpido por el suave Donatello y por el rudo Rodín.

En la rubia arena la amapola bruja de su capote jugaba con la muerte mientras la sonrisa era la perenne flor de aquella valentía jovial y sugestionadora. Ricardo Torres podía, como su paisano y amigo el gran poeta Manuel Machado, grabar en su escudo este verso exacto y sutil:

«Tengo el alma de nardo del árabe (español».)

Pero no es la estampa, plena de garbo y de finura, del matador de toros, lo que pretenden despedir estas líneas fervientes. Es, por el contrario, el reverso del maravilloso cromo lo que apetecen fijar ante los ojos del lector.

Antes de «Bombita« el torero era un producto de las clases sociales humildes que buscaba con el peligroso oficio de lidiar y matar reses bravas el aplauso y el oro. Pero las ovaciones y el dinero eran sus fronteras irrebasables. Dentro de su mundo limitadísimo no le hacía falta la cultura ni el buen tono le era preciso. En las zonas altas de la sociedad se le festejaba en su acre rusticidad de bestiario y era su fuerte perfume de campo y de colmado, su primitivo perfil de romance popular, cuando se le exigía en los palacios.

Muchas veces fué el amor de una exquisita mujer el botín alcanzado por su acero circense; pero esta suprema regalía brotaba del contraste y no de la afinidad, era una rosa desprendida del prócer balcón inaccesible por el soplo pasajero del deslumbramiento.

Ricardo Torres, al permutar la camisa de chorreras por la pechera nítida del frac, atravesó la frontera de la casta y situó su bella profesión en los caminos de la estimación social. De allí en adelante los toreros se hicieron señores y su espada perdió el estigma de los matadores para adquirir el prestigio de un instrumento del valor personal, como si la lidia fuese un torneo y el toro un caballeresco rival. Fué el paso de la chulería al deporte.

Y no había de vararse aquí la vocación redentora de «Bombita».

El torero vivía en la imprevisión dorada, fastuosa, inconsciente y bárbara del que sabe que su existencia puede truncarse súbita e inesperadamente. No tenía el lidiador su mano cerrada más que al montar el estoque a la altura del pecho. ¿Pensar en el mañana? Nunca. Bajo las trallas restallantes del aplauso se inflamaba el deseo de vivir a prisa, trasegando a grandes sorbos todas las delicias materiales, desde el vino que es sol derretido hasta el caballo de raza que es un poco cisne y un poco bailadora, desde las piedras preciosas carceleras de destellos, hasta las orgías donde la guitarra impera con su cintura de mujer y su resonancia de ataud, desde la blancura mora del cortijo hasta la penumbra imantada de las ojeras gitanas.

Era la riqueza colorista y efímera de la mariposa, en viaje de plaza a plaza y de flor a flor. No era el ritmo y el cálculo y la disciplina de la hormiga. Dependían del sol y no del agujero.

Y fué Ricardo Torres, «Bombita», quien después de haber hecho a los toreros respetables, los hizo previsores. Su gran corazón no se gastó por entero en las horas intensas de la corrida, ofreciéndose a la doble daga de las astas, sino que se reservó en gran parte para pensar en el ocaso sin pan de los fracasados y de los inválidos, o en la desoladora contingencia del hospital.

Yo he visto en su espléndida morada de Mata-Bejid, mientras los motores de sus molinos de aceite cubrían y apagaban la feliz algarabía de sus pasajeros, el pergamino que, redactado por Jacinto Benavente, certifica la grandeza de alma de D. Ricardo Torres Reina. Era aquella proeza repujada el homenaje del Talento a la Bondad, la pleitesía del Pensamiento a la Acción.

¿Qué importaban las radiantes horas de las apoteósis multitudinarias, las gargantas abrasadas de vítores de los hombres y las gargantas henchidas de reprimidos arrullos de las mujeres, los montones de oro y las brazadas de laurel? Aquel pergamino era toda una vida de hombre de bien, era la fidelidad enternecida a su gremio temerario, era la madurez social de una clase capacitada para algo más que el placer y la muerte, con la dignificación de la fiesta más llena de fuerzas, de color, de intensidad, de azar y de belleza de cuantas ideó el hombre para sustraerse al tedio de la ruta vital, era un tónico para los de abajo y una lección para los de arriba. Era... la mejor «faena» de «Bombita».

Y allá se murió en Sevilla este caballero lidiador de toros y conductor de hombres. Ya su mano fina no podrá ofrecerme ni tras las afiligranadas cancelas de Tomareo ni bajo los sauces de Cambil el largo ópalo sabroso de un chato de manzanilla. Ya no podrá llegar hasta mi despacho del Gobierno Civil de Jaén para decirme que a él, ¡a él!, hijo del pueblo, pueblo triunfante por sí mismo, el pueblo le estaba destrozando las fincas.

Pero nada importa ya. A mí me parece que las figuras señeras de españoles que están desapareciendo incesantemente y, por rara fortuna, de muerte natural—Amalio Jimeno, Juan de la Cierva, Ricardo Torres...—no mueren. Yo creo que ante los dantescos dolores de España, dimiten ¡y se van!

Pero a Ricardo no se le puede dejar marchar sin decirle adiós. Y como el cariño de aficionado y de amigo atasca mi pluma en relejes de emoción difíciles de salvar, que nuestro gran camarada Fernando Villalón, el Conde de Miraflores de los Angeles, poeta y caballista, que espera garrocha al hombro más allá del sepulcro a «Bombita», repita en salutación de bienvenida los versos que yo recuerdo aquí para darle mi adiós:

Giralda, madre de artistas,
molde de fundir toreros,
dile al Giraldillo tuyo
que se vista un traje negro.

Ramón Fernández MATO.

Con el título de «Maternidad», nos llega un nuevo libro de Gerardo González Contreras, distinguido escritor y poeta centroamericano, actualmente entre nosotros.

González Contreras, cuyo talento y cultura le destacan en notable lugar entre los jóvenes escritores de América, une a su valor como intelectual un extraordinario dinamismo que desborda brillantemente en las páginas del libro y el periódico, en los más diversos géneros literarios.

Ahora nos viene «Maternidad», un engarce de sonetos pulcros, bellos, en los que la emoción da sus más puras esencias.

No es ésta, nota crítica; simplemente bienvenida al nuevo libro.

QUEMADURAS

Roberto Estrada Varona, de 13 meses y de Pocito 40, sufrió quemaduras de carácter grave, al volcársele encima un plato de sopa caliente.

Los Caballeros de Colón ofrecen una Misa de Campaña

Será su aporte a las fiestas del centenario de las calles Galiano y S. Rafael. Detalles

La cooperación en los actos cívicos y religiosos es una de las actividades que figuran en el programa del llamado «Movimiento de Avance», que actualmente está ejecutando la Orden de Caballeros de Colón en todos los países en que esta formidable organización se encuentra establecida, correspondiendo la dirección del mismo a las Comisiones de Servicio Cívico y Social y Actividad Católica, del Consejo radicado en la localidad donde los mencionados actos deban efectuarse.

De acuerdo con ese criterio, el Consejo San Agustín número 1390, de esta ciudad, acordó en su junta efectuada el día 19, prestar su más decidido concurso a la Asociación de Comerciantes de las calles de Galiano y San Rafael, en su empeño de conmemorar el Centenario de esas calles, en cuyo programa se anuncian actos de carácter cívico y religioso. Dicho acuerdo fué tomado con singular entusiasmo, entre otras razones, porque existe la circunstancia de que el citado Consejo San Agustín tiene su local social en la calle de Galiano y sostiene estrechas relaciones con la Asociación de Comerciantes de ambas calles, a la que también pertenecen distintos miembros del Consejo.

Uno de los actos más solemne que han de efectuarse será una gran misa de campaña en la plazoleta de la Iglesia de Monserrate, el domingo, día 31 de los corrientes, a las 9 a. m. A este acto concurrirán en corporación los miembros del Consejo San Agustín, saliendo formados desde su local social y portando sus distintivos reglamentarios.

El Gran Caballero y los Directores de Actividad Católica y Servicio Cívico y Social del Consejo, señor Alberto Landa y doctores Juan Calvo y Julio H. Smith, respectivamente, nos encargan que encarezcamos a todos los miembros del Consejo San Agustín su asistencia y la de sus familiares a la citada misa.

MALTRATO DE OBRAS

Ramona Reloga Linares, de 33 años y de Zanja 126, fué asistida en el Segundo Centro de Socorros de lesiones menos graves, que le causó José Gregorio Hernández Curbelo, al negarse ella a reanudar las relaciones que durante algún tiempo sostuvieron.

No hay rozamiento diplomático entre Valencia y Cuba

Se ha suprimido la Embajada en Madrid, ante la actitud del Gobierno Marxista

En atención a la reciprocidad que se observa en tales casos, el Gobierno de Cuba ha acordado la supresión de nuestra Embajada en España.

Como se recordará, hace pocos días el Gobierno de la República española comunicó que había decidido rebajar la categoría de su representación diplomática en Cuba, convirtiendo la Embajada en Legación, al frente de la cual ha quedado, provisionalmente, como Encargado de Negocios, el Cónsul General señor Montero.

En la Cancillería se significó ayer que la medida adoptada por nuestro Gobierno es la usual en casos análogos, sin que exista rozamiento en las relaciones diplomáticas que mantienen Cuba y España.

Con motivo de la supresión de la Embajada de Cuba en Madrid, ha cesado como Embajador el doctor Carlos Manuel de Céspedes, que figuraba al frente de aquélla.

El doctor Céspedes ha quedado ahora en situación de disponibilidad.

Sin novedad en la Embajada de Madrid

El Lcdo. Manuel Serafín Pichardo, que se halla al frente de la Embajada cubana en la capital española, envió un cable ayer a la Cancillería, dando cuenta de que en la misma no había novedad alguna.

El Lcdo. Pichardo quedará al frente de la Legación de Cuba, hasta que se disponga en firme quién ha de ostentar la representación de nuestro país en la nación hispana.

Situación de cubanos en España

En la Secretaría de Estado se recibieron ayer los siguientes cables:

La Embajada de Cuba en Madrid informa que Armando y Consuelo Monroy están bien atendidos económicamente, por Martí; que a Luis Rodríguez Maribona le fué entregado el giro; que Esperanza Valcárcel se encuentra perfectamente.

El Cónsul de Cuba en La Coruña, señor Eduardo Alvarez, comunicó que Mercedes Buxeda embarcará en el vapor «Orinoco» en Lisboa.

El Cónsul General de la República en Barcelona, señor Leopoldo Dolz, participó que Mercedes Ferrer y Elisa Carretero no desean embarcar, y que José María Capell y Balcells ya embarcaron.

El Cónsul de Cuba en Santander, señor Andrés B. Abela, informó que las propiedades de Concepción Mantecón está protegidas; que la familia de Enrique Trueba está sin novedad; que Consuelo, Manuel, Miguel y Ana Lavín García están documentados y que gestiónase embarque de los hijos, así como que Juan de la Maza Solórzano espera contestación.

OPERADO EL DR. CICERO

Nuestro estimado compañero doctor Oscar Cicero, secretario de la Dirección del DIARIO, fué operado ayer de apendicitis por el reputado doctor Carlos de Valle, en la quinta de salud del Centro Asturiano.

Anoche se nos informó que el estado del doctor Cicero es satisfactorio, lo que celebramos muchísimo. Vaya con estas líneas nuestra felicitación sincera al eminente cirujano, y reciba el compañero Cicero en su lecho de enfermo la expresión cariñosa de cuantos laboramos en esta casa, al par que nos alegraremos se cumplan los votos vehementes que hacemos por su pronto y total restablecimiento

SOBRE UNA DENUNCIA AL DOCTOR JOSE M. BELTRAN

En relación con la denuncia que la señora Claudia Estalella Rodríguez, de Perdomo, 10-B, en Regla, formulara contra el doctor José M. Beltrán, nos ha visitado este profesional para pedirnos solicitemos de la opinión pública suspenda todo juicio sobre el asunto, en tanto quede diafanizada su conducta—como espera lograrlo—en torno al objeto de la denuncia de referencia.

Telegrafistas que integraban la nutrida comisión que estuvo ayer en nuestra Redacción para dar las gracias al DIARIO por la cooperación que les prestó a su campaña en favor de la ley que les aumentó el sueldo, primero, y para la reconsideracin del veto presidencial por el Congreso, después.

Hoy deberá terminar Urgencia el juicio contra 17 acusados por los sucesos de la radioemisora CMBN

Ayer comenzó el juicio contra Enrique Giroud por el plagio de don Antonio San Miguel. La prueba efectuada resultó poco favorable para el acusado. G. Ara absuelto en una causa

El Tribunal de Urgencia continuará en la mañana de hoy el juicio contra los diecisiete acusados en el caso de Francisco Castells—, El Guajiro Castells—, siguiéndose el proceso por los delitos de asociación ilícita, reunión no pacífica, tenencia de arma y tenencia de pertrechos de guerra. Son los acusados Concepción Casanova Sierra, Margarita Jacoba Quintana y Ramón González Tejera, Enrique Cabezas Guanche, Roberto Peraza Valdés, Angel Pérez Delgado, Dagoberto Díaz González, Ventura Montes Martínez, José Puga Hernández, Armando Chapelf Villegas, Aniceto Lamelas Souto, Gabriel Zequeira Ramos y los hermanos Humberto, Armando, Raúl, Mario y Guillermo Pí Muñoz. A estos últimos los defienden los doctores Fernando Suárez y José Guerra López, siendo defensores, también, los doctores Rogelio Sandrino Moreira, Gerardo de Villiers, Armando Rabell, Calixto Massó, José R. Cruells, del bufete Palma-Cruells y otros.

Los demás casos señalados para hoy, son: contra Alfonso Lli y Carlos Rodríguez, por tenencia de arma; y contra Evaristo Zábalo y Eugenio Neche Fernández, por propaganda sediciosa.

El secuestro del señor San Miguel

El juicio contra Enrique Giroud Carreño, por el secuestro del señor Antonio San Miguel Segalá, en 1935, comenzó ayer en Urgencia, practicándose el acto para continuarlo hoy, a las diez de la mañana. Integran el tribunal los doctores José R. Cabezas, Presidente y Carlos Reyes, José P. Ferrer Saavedra, Antonio J. Vignier y Raúl Baizán, magistrados, sienedo Secretario el doctor Francisco Valdés Gómez, Fiscal el doctor Gilberto Mosquera, que interesa pena de muerte para el acusado, y defensor, el doctor Armando Rabell, letrado de oficio del tribunal.

Se practicó la prueba de confesión, negando Giroud su participación en el hecho y no explicándose cómo pudieron haber sido hallados sus impresiones digitales en la botella que se ocupó en la casa donde estuvo cautivo el señor San Miguel con algunos de sus empleados, detalles que ha servido para que el procedimiento se siga contra él, que estuvo declarado en rebeldía durante mucho tiempo. Como es sabido en este proceso fueron condenados a muerte, por el extinguido Tribunal de Urgencia número Dos, José Díaz Garrido, Ramón Suárez Fernández, Manuel Castro Campos, Manuel Rodda, Elizardo Salabarría y Gregorio Martín.

Después de haber declarado Giroud, se llamó a declarar al secuestrado señor San Miguel, quien expuso la forma en que fué secuestrado cerca de su domicilio, lo que sobradamente conocido de nuestros lectores. Agregó que nunca pudo ver a las personas que lo custodiaban en su cautiverio por estar vendado, de ahí que no pudiera reconocerlos, pero sí recuerda el lugar en que estuvo preso en la casa por la configuración topográfica de aquélla y también recuerda que en la habitación donde estuvo había un campesino que al llegar los demás que participaron en el hecho le tapaban los ojos. La casa, como se sabe, estaba junto a la carretera de Guanabacoa, cerca de las paralelas del Ferrocarril, oyendo constantemente el señor San Miguel los pitos de las locomotoras, habiendo reconocido el cautivo el lugar expresado, posteriormente, durante las investigaciones policíacas.

Constantino Prieto; fué uno de los secuestrados e iba con el señor San Miguel cuando el hecho, ya que es su empleado. Recuerda que lo introdujeron en un vehículo con los ojos vendados y lo llevaron a una finca donde lo libertaron.

Simón Martija, otro plagiado y empleado también del señor San Miguel. Relata que lo llevaron a una finca y lo introdujeron junto al señor San Miguel, sin que pueda dar más detalles. En la misma forma se expresó el señor Modesto Iglesias, empleado de la Policía Judicial y empleado, como los anteriores del señor San Miguel.

Antolín Falcón, sargento de la Sección de Investigaciones de la Policía Nacional y actualmente cadete en la Academia de ese Cuerpo. Explica sus pesquisas para determinar la culpabilidad de Giroud, que se hizo por las huellas digitales halladas en la botella a que hemos hecho mención, por lo que puede afirmar, sin duda alguna, que Giroud tomó participación directa en el delito.

Perfecto Guardado, miembro del Servicio de Inteligencia Militar y ex segundo jefe de la Policía Secreta; nada sabe sobre los hechos. Con este testigo terminó el acto de ayer, para continuarlo hoy, como ya decimos.

Guillermo Ara, absuelto en el caso del asalto a las oficinas Partagás

Guillermo Ara Alonso, acusado de participar en el asalto y robo a la casa Partagás, en el Vedado, en 1935, fué absuelto ayer libremente, al demostrarse su no participación. El mismo sargento Antolín Falcón declaró que no pudo comprobar que el acusado interviniera en ese hecho. Sólo sabe que Manuel Romero Padilla lo acusó.

Fué defendido Ara en este proceso por el doctor Armando Rabell.

Los demás casos resueltos

Antonio Gibert Martínez, fué condenado a sesenta días por falsedad en documentos públicos; y fueron absueltos Enrique Surís Saavedra, Abelardo García y Ramón Pesichet Cáceres, de tenencia de arma, siendo defendidos por los doctores Armando Rabell y José Guerra López.

Acusado el Cónsul en Valparaiso de malversar $4,782

Al verse descubierto optó por abandonar el Consulado, desapareciendo de la ciudad

La Fiscalía de la Audiencia ha remitido al Juzgado de Instrucción de la Sección Primera un escrito por el cual interesa se siga procedimiento criminal contra el Cónsul de Cuba en Valparaíso, señor Rogelio Rodríguez Pereda.

Hace constar en dicho escrito que Rodríguez Pereda, aprovechando su condición de Cónsul, dispuso de la cantidad de 4,782 pesos con 84 centavos, producto de la recaudación del Consulado.

Parece que Rodríguez Pereda concurría a casas de juego, donde perdía cantidades de dinero, y a fin de abonar las deudas tomó la cantidad señalada, con perjuicio del Estado Cubano.

Al apremiarse por la Cancillería que el Cónsul Rodríguez Pereda enviara las recaudaciones, se vió en la necesidad de desobedecer la orden, y al verse descubierto, abandonó las oficinas del Consulado, desapareciendo, por lo que tuvo necesidad de hacerse cargo de ellas el señor Gastón Aguilera, Cónsul de Cuba en la Argentina.

La causa ha sido radicada al número 40 del año actual por el delito de malversación de caudales públicos en la Secretaría del doctor Núñez Badel!.

Se han dado órdenes para que por las autoridades se localice el paradero del encartado Rodríguez Pereda.

La Corporación de Asistencia Pública hace unas aclaraciones sobre las Fiestas de Caridad

En sesión ordinaria celebrada por el Comité Ejecutivo de la Corporación Nacional de Asistencia Pública, se tomó el acuerdo de dar a conocer que ningún acto que no sea debidamente autorizado por la Comisión de Festejos para la Fiesta de Caridad que ha de efectuarse en los días 30 y 31 del presente mes, se debe considerar como amparado y patrocinado por aquella Corporación. Al mismo tiempo el Comité Ejecutivo desea hacer público que deben extenderse a nombre de la Corporación Nacional de Asistencia Pública todos los cheques con que se contribuya a dicha Fiesta de Caridad. Se ruega a los donantes participen su contribución, a fin de hacerla pública con objeto de que pueda constatarse la diafanidad de las operaciones que realiza el Comité de Damas, para la más absoluta garantía de todos.

Los telegrafistas están agradecidos a este periódico

Reconocen las campañas del DIARIO a favor de la Ley --aprobada--sobre sus sueldos

Visitó en la noche de ayer la Redacción del DIARIO una nutrida comisión de telegrafistas de la Secretaría de Comunicaciones, con el objeto de dar las gracias por la cooperación prestada a su justa demanda de aumentos de sueldos.

Nuestros visitantes exteriorizaron su júbilo por haber sido reconsiderada la ley de aumento de sueldos y categorías, tanto a los telegrafistas como a los radiotelegrafistas de la expresada Secretaría.

Al frente de la comisión que nos visitó anoche, se encontraban el Representante Jacomino, autor de la Ley; el director de Telégrafos Sr. Rafael Lauzán Gómez, el presidente de la Asociación de Telegrafistas, señor Calixto Márquez Arocena, y las simpáticas telegrafistas señoritas María Rivero, María Hurtado y Celia Alonso y gran número de telegrafistas.

Agradecemos en cuanto vale esta visita y nos congratulamos del éxito obtenido por los telegrafistas, ya que la labor que rinden, la especialidad de los servicios que prestan y la técnica de sus funciones, son merecedores de sueldos bien retribuidos.

La Ley reconsiderada por la Cámara de Representantes y ayer por el Senado de la República, es la siguiente:

«Artículo I.—Se eleva la categoría de los Jefes de Servicio, Jefes Auxiliares de Servicio de los Centros Telegráficos, Jefes de Oficinas Telegráficas y Radiotelegráficas, Jefes Locales de Comunicaciones, con arreglo a la siguiente escala:

Primero: Los Jefes Locales de Comunicaciones, Telegrafistas y Radiotelegrafistas, Auxiliares clase primera, con quinientos cuarenta pesos anuales a Oficiales clase tercer con novecientos pesos anuales.

Segundo: Los Jefes Locales de Comunicaciones, Jefes de Oficinas Telegráficas y Radiotelegráficas, Telegrafistas y Radiotelegrafistas, Oficiales clase primera, con seiscientos cincuenta pesos anuales a Oficiales clase cuarta, con mil cincuenta pesos anuales.

Cuarto: Los Jefes de Servicio, Auxiliares de Jefes de Servicio, de los Centros Telegráficos y Jefes de Oficinas Telegráficas, Oficiales clase tercera con novecientos pesos anuales y Oficiales clase cuarta, con mil cincuenta pesos anuales, a Jefes de Administración de sexta clase con mil quinientos pesos anuales.

Artículo II.—La cantidad que importe el aumento que se establece en esta ley, será tomada de los fondos del Tesoro Nacional, no afectos a otras obligaciones hasta tanto se incluya en los próximos presupuestos generales de la nación.

Artículo III.—Al efectuarse el aumento de categoría a que se refiere esta ley, quedan suprimidas las categorías de auxiliares de primera clase, con quinientos cuarenta pesos anuales y Oficial clase primera, con seiscientos cincuenta pesos anuales para los Jefes Locales de Comunicaciones, Jefes de Oficinas Telegráficas y Radiotelegráficas, Telegrafistas y Radiotelegrafistas, que figuran en los presupuestos, verificándose en lo futuro, el ingreso a cualquiera de estos cargos del sector de Telégrafos, por la categoría de oficial clase tercera, con novecientos pesos anuales.

Artículo IV.—El ingreso en los cargos del sector de Telégrafos, se hará previa justificación del certificado de capacidad expedido por la Academia de la Secretaría de Comunicaciones.

Los títulos o certificados de telegrafistas o Radiotelegrafistas expedidos con anterioridad por Centros autorizados, quedan convalidados a todos sus efectos y para lo futuro será necesario para ejercer como telegrafista o Radiotelegrafista en cualquiera dependencia del Estado o fuera de él, poseer el certificado de capacidad expedido por la Academia mencionada anteriormente, la que no podrá negarse al examen de ninguna persona que lo solicite. Los exámenes se verificarán dos veces al año.

Artículo V.—Se derogan cuantas leyes, decretos-leyes, decretos, órdenes y disposiciones que se opongan al cumplimiento de la presente ley, que empezará a regir desde la fecha de su publicación en la Gaceta Oficial de la República.

Salón de Sesiones de la Cámara de Representantes, a veintidós de septiembre de mil novecientos treinta y seis.»

Abren información pública sobre un proyecto benéfico

La doctora Carbonell propone una legislación que proteje al infante desde que nace

Las Comisiones Permanentes de Cultura y Educación y Sanidad, Eugenesia y Homicultura de la Cámara de Representantes, en relación con el proyecto que en defensa del Niño ha presentado la distinguida y culta Representante, doctora María Gómez Carbonell, han abierto una información sobre dicha iniciativa, la cual tendrá lugar en el salón del Comité Parlamentario de la Mayoría, a partir de hoy hasta el viernes 26 de los corrientes, a las nueve de la noche.

El proyecto de la doctora Carbonell

De hermoso y patriótico ha sido calificado el proyecto de la doctora Carbonell por los miembros de las Comisines Permanentes de la Cámara. En él la ilustre tribuno trata de sentar las bases para la legislación que se propone, reconociendo los derechos prenatales del niño y de sus derechos generales proclamados en la Convención de Ginebra; fiscalización del Fondo de Maternidad obrera y estudios de cuantos sistemas económicos lo vigoricen en el futuro.

Contienen las bases de la doctora Carbonell la fundación de la Cadena de Hospitales, Asilos y Creches de la niñez desvalida y cuantos institutos propendan a su defensa; adecuada vigilancia por Agentes del Servicio de Menores, de la niñez vagabunda; represión radicalísima de la mendicidad infantil; instauración de las Cortes Juveniles o Tribunales de Menores; reglamentación del trabajo, espectáculos de menores; creación de bibliotecas y parques.

También presenta la doctora Carbonell sugerencias para la aprobación de cuantos sistemas económicos se antojen fecundos para poner en marcha el expresado propósito.

HURTO DE ROPA

A la Policía dió cuenta Alfonso García Ruiz, vecino de Prado número 107, habitación 10, que le habían sustraído un flus y varios objetos en los instantes en que había salido de su departamento para ir a visitar a un vecino. No puede dirigir acusación contra persona alguna, estimándose perjudicado en 70 pesos.

ESTIMA ESTE CATEDRATICO QUE SOLO DEBE REPONERSE A LOS PROFESORES COMPETENTES

Un grupo de estudiantes se entrevistó con la Comisión reorganizadora de esas Escuelas. «Quieren estudiar, solo estudiar», los alumnos del Comité Pro-enseñanza oficial

Una comisión de estudiantes, presidida por el miembro del Comité Estudiantil Universitario Francisco Palomares, se entrevistó ayer tarde con la Comisión Reorganizadora de Escuelas Normales, a fin de recabar la apertura de dichos centros docentes al mismo tiempo que los demás planteles oficiales de la República.

También se manifestó dicha comisión estudiantil a favor de la reposición de todos los profesores de las Escuelas Normales que se encontraban prestando servicios en el mes de marzo de 1935, en que fueron clausuradas, y de la celebración de clases nocturnas.

El doctor Alberto Boada, miembro de la comisión reorganizadora de esos planteles, que la atendió, prometió apoyar su criterio de que la apertura de las Escuelas Normales se hiciese simultáneamente con la de los otros centros oficiales, pero hizo algunas objeciones a sus otras demandas.

Señaló que las Escuelas Normales debían ser planteles muy distintos a los otros en su organización y funcionamiento, pues así como el Ejército se preocupaba de preparar debidamente a un grupo de hombres en una función determinada y les aseguraba después una ocupación, ellas debían destinarse a producir un tipo «standard» de individuos para llevarlos a las posiciones que más interesaban al futuro de la República: las aulas.

En las otras profesiones, como la Medicina, la Abogacía, etc.,—a punto para reafirmar su argumentación—el público se encarga de hacer la selección, pero en el magisterio oficial no ocurre así.

Se produjo, en consecuencia, a favor de la matrícula limitada en las Escuelas Normales y otras medidas que evitasen la creación del proletariado del magisterio, al que ya aludió en unas declaraciones a la prensa, en análogo sentido, el doctor Fernando Sirgo, Secretario de Educación Pública.

También exteriorizó su opinión de que no se debía reponer a todos los catedráticos separados en el 1935, sino a aquellos que reuniesen los requisitos de capacidad y legales que se hacían indispensables.

El presidente de la comisión estudiantil, señor Francisco Palomares, le indicó que se podía cumplir esa demanda del estudiantado, a reserva de instruir los expedientes consiguientes a los que no llenasen esos requisitos; y el doctor Boada le repuso que por qué no proceder a instruir esos expedientes con antelación y después realizar las reposiciones solicitadas.

Se reunen conjuntamente las comisiones de las Escuelas Técnicas y de Artes y Oficios

Ayer tarde se reunieron conjuntamente, por primera vez, las comisiones reorganizadoras de las Escuelas de Artes y Oficios y las Técnicas Industriales de la República.

Ambas se encuentran laborando en la confección de los planes de estudios de dichos centros docentes, y como quiera que tienen cierta similitud, en lo adelante habrán de laborar unidas.

Todavía ninguna de ellas a entrado a tratar de los problemas particulares de esas escuelas.

Dos subcomisiones

La Comisión Reorganizadora de las Escuelas Especiales, por otra parte, se ha dividido en dos subcomisiones: una que tratará de los asuntos de las Escuelas Normales de Kindergarten y otra que tratará de los de la Escuela del Hogar.

Integran la primera de dichas subcomisiones, la doctora Ada Godínez, Directora de la Escuela Normal de Kindergarten de la Habana; la doctora María Josefa Quirós, Directora de la Normal de Kindergarten de Santa Clara; y la señora Filomena García, profesora de esta última; y la segunda la doctora Consuelo Jiménez Rebollar, Directora de la Escuela del Hogar de la Habana; la señora Amparo del Río y la señorita Esperanza Costa, profesoras de la misma escuela.

La señorita Nin, miembro también de la Comisión Reorganizadora de las Escuelas Especiales, laborará indistintamente en una y otra.

Una vez que hayan tratado de los planes de estudios y otros asuntos de los citados planteles, se reunirán conjuntamente ambas subcomisiones para discutirlos y aprobarlos.

Organizado el tránsito para el desfile del día 28

En una conferencia sostenida por la comisión organizadora del gran desfile escolar del día 28 de enero con el Jefe de la Sección de Tránsito de la Policía, se ha dejado organizado perfectamente todo lo referente a ese particular.

Todos los automóviles particulares de los invitados se estacionarán en Prado, acera del Teatro Payret, y los ómnibus para el traslado de los escolares, en la acera del Capitolio.

Existen varias escuelas que aun no han pasado por la Junta de Educación a recoger los tickets para los ómnibus y los folletos sobre el Apóstol que se habrán de distribuir el día 27 en las mismas.

Una Comisión de Estudiantes en la Secretaría

Los estudiantes Francisco Alfonso y Humberto Pérez Cano, miembros del Comité Pro-Enseñanza Oficial, que nació—según nos informaron—a raíz de la huelga general, por iniciativa de un grupo de estudiantes del Instituto de la Habana, impulsado por el sano y firme propósito de coadyuvar al rápido retorno a la normalidad académica, visitaron ayer al Secretario de Educación, doctor Fernando Sirgo.

Dichos estudiantes, que se habían entrevistado con antelación con el Secretario de Defensa, doctor Juan J. Remos, hicieron entrega al doctor Sirgo de un documento, en el que hacen constar los extremos siguientes: que cuentan con la mayoría de los estudiantes, obrando en su poder millares de cartas y firmas de los mismos que pueden exhibir en cualquier momento; que están atentos a los pasos de los estudiantes que figuran como representativos de las masas; que quieren estudiar y solamente estudiar, alejados de todo partidarismo; y que es necesario que todos, absolutamente todos los buenos estudiantes, rompan el cerco apático de un grupo de eternos descontentos, a quienes no inquieta el porvenir de ociosidad, y demuestren que son buenos y que tienen disciplina, dominio del espíritu y anhelo de un mejoramiento futuro, a base del deber cumplido y de una orientación de trabajo y orden.

Designado Chacón y Calvo Director de la Cultura

Ya quedó designado ayer, según se nos informó en la Secretaría de Educación, el doctor José María Chacón y Calvo, Director de Cultura de la Secretaría de Educación.

El decreto en ese sentido, fué puesto a la firma del Presidente de la República por el Secretario de Estado, ya que el doctor Chacón y Calvo, que es un miembro distinguidísimo del Servicio Exterior de la República, pasa a ocupar dicho cargo en comisión.

El doctor Chacón y Calvo fué el primer Director de Cultura que tuvo el departamento y su labor de rogaznización mereció los elogios más cálidos de los artistas e intelectuales de Cuba y del extranjero.

En la fiesta que se habrá de efectuar en el Teatro Fausto el día del Natalicio de Martí, a las once de la mañana, hará uso de la palabra el nuevo Director de Cultura.

Se representará la obra «Amor con amor se paga», de Martí, y habrá números de canto y recitación por Luisa María Morales y Ricardo Flo-

Miles de niños en los campos reciben la debida enseñanza

Las Escuelas Rurales cumplen su cometido con magnífica eficiencia. Alumnos de 77 años

La fecunda labor de las Escuelas Rurales Cívico-Militares y sus incalculables beneficios en favor del pueblo de Cuba, se manifiestan ya, vigorosamente, a pesar del breve tiempo de su establecimiento. En pocos meses de trabajo muchos millares de niños y de adultos, que antes eran completamente analfabetos ya saben, por lo menos, firmar. Según informes que hemos obtenido en el Departamento de Cultura del Cuartel General, a dicha oficina está llegando multitud de cartas procedentes de distintas fincas, donde se encuenran instaladas las escuelas rurales Cívico-Militares. Al pie de esas cartas aparecen las firmas de los alumnos, muchos de los cuales nunca habían tomado un lápiz en la mano.

Hombres de todas las edades, se nos dice, hasta de 67 años de edad, asisten, con singular constancia, a las aulas proclamando su entusiasmo por todas partes. Hay cartas de las recibidas por el Departamento de Cultura que son de una elocuencia extraordinaria, pues ellas dicen de la fe que en el porvenir van teniendo esos campesinos que concurren a la Escuela Rural Cívico-Militar.

Tendencia Moderna

Se ha procurado por los misioneros y maestros de esas escuelas, de conformidad con la tendencia moderna de la Pedagogía, hacer a menos el aprendizaje, y el resultado no puede ser más halagüeño ni más prometedor. El Coronel Batista, temperamento intensamente sentimental, goza lo indecible ante esos actos de sana ingenuidad, en que los alumnos de las escuelas rurales del Ejército participan los progresos que van obteniendo en la sagrada y noble misión educativa que se ha impuesto el Instituto Armado en beneficio de las clases más necesitadas y con la plausible finalidad de una preparación eficiente en la vida.

Uno de los aspectos que en relación con el adelanto de los alumnos de la escuela rural Cívico-Militar ha conocido el Departamento de Cultura, bajo la dirección del Teniente Coronel Sosa Quesada, habla muy alto de las ventajas que ya esta escuela está proporcionando a esos campesinos pobres. Con motivo de las labores de la zafra se han dado multitud de casos como el siguiente: «individuos que imprimían sus impresiones digitales en los contratos de trabajo, en el presente año, al presentarles los patronos las almohadillas para entintar sus dedos y marcar la señal dactilográfica, las han rechazado, expresando que en las escuelas rurales Cívico-Militares les han enseñado a firmar, reclamando un lápiz o una pluma para estampar su firma.

Sugiere Chile la forma de evacuar a los refugiados

Pone en manos de la Sociedad de Naciones el asunto y fija los puntos de más importancia

GINEBFA, enero 25. (Havas).—El delegado de Chile presentó hoy a la consideración del Consejo de la S. de las N., un «memorándum para fijar las modalidades de la evacuación de los asilados en las embajadas y legaciones de Madrid de acuerdo con las ideas fundamentales trasmitidas por el decano del cuerpo diplomático al Secretario de Estado del gobierno de Valencia». El texto del documento expone que las condiciones son las siguientes, para lograr esa finalidad:

«(1) Garantía de salida con toda seguridad del asilo extranjero.

«() Libre circulación hasta obtener la salida de España para las mujeres, niños y ancianos.

«(3) Establecimiento de la residencia obligatoria hasta la terminación de la guerra civil española en las poblaciones que se designen y que no tengan frontera con España, de todos los asilados masculinos en situación de combatir; los gobiernos de los países en donde hayan de establecerse tales asilados serán requeridos por la S. de las N. para que accedan a la petición; la vigilancia del cumplimiento de la obligación de asilo se efectuará por funcionarios de la S. de las N.; todos los asilados, además, prestarán juramento de honor de no participar de la guerra civil.

«(4) La evacuación se efectuará bajo la vigilancia de una comisión de la S. de las N. y en los carruajes en donde vayan los asilados, irán también representantes de la corporación de Ginebra.

«(5) El embarque de los asilados se efectuará en un puerto de España, estableciéndose un valor tipo de pasaje, que costeará cada legación.

«(6) Garantía respecto de los bienes de los evacuados hasta que puedan regresar a España en condiciones normales.

«(7) Garantía para la salida de Madrid de las misiones diplomáticas extranjeras.»

El representante de Polonia, Pomarnicki, apoyó la petición de Edwards, replicando a esto Alvarez del Vayo que el gobierno está presto a negociar con los demás estados la evacuación, pero que no podrá aceptar ninguna resolución del Consejo que imponga al gobierno español obligaciones mayores de las que tolera el derecho internacional.

M.E.C.D. 2016

Inauguración

DEL MAGNIFICO Y NUEVO LOCAL

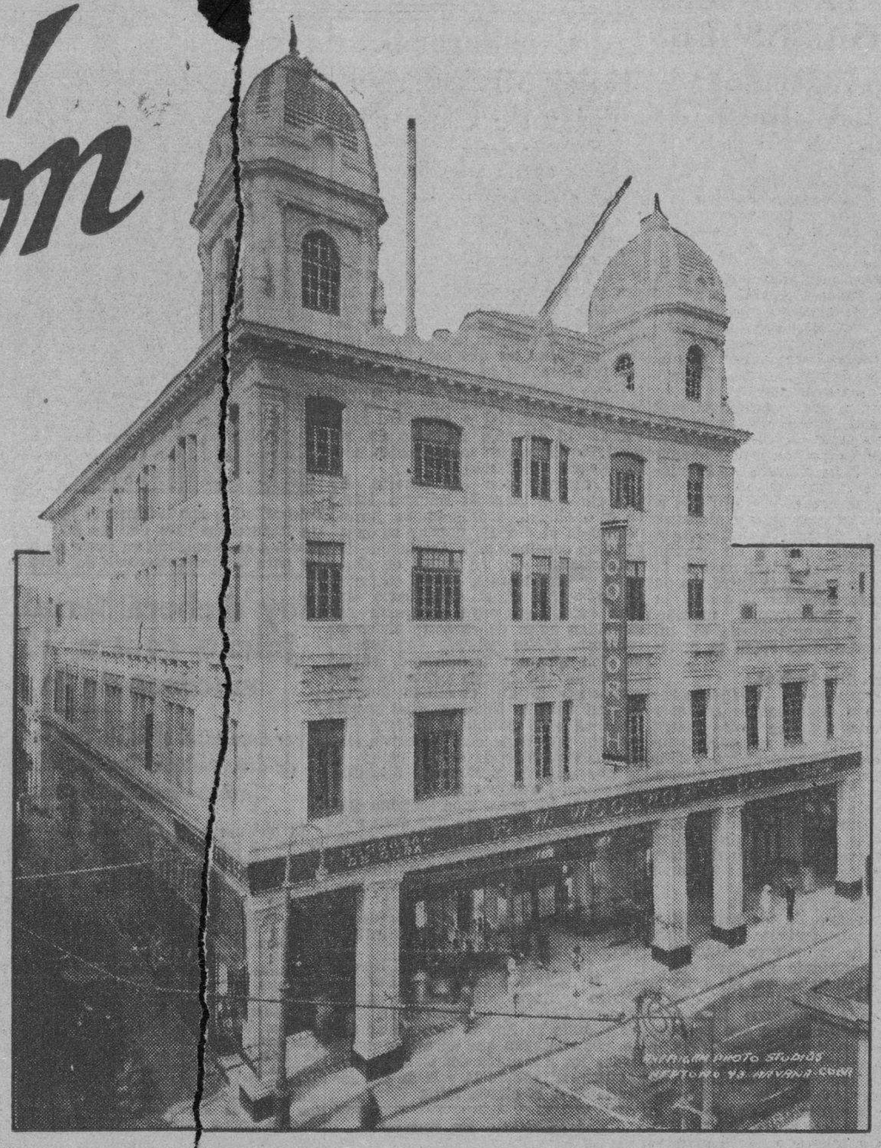

F. W. WOOLWORTH CO.

EN GALIANO Y SAN RAFAEL

INVITACION

Mañana, día 27, este nuevo Establecimiento abrirá sus puertas de 3.30 a 5.30 de la tarde y de 8 a 10 de la noche, exclusivamente como Recepción y Exhibición, cuyos actos serán amenizados con Música, y a los cuales

TODOS SERAN BIENVENIDOS

No se venderá mercancía alguna en ese día. El Establecimiento empezará sus ventas en la mañana del Viernes, día 29.

Al poner esta nueva y moderna tienda a la disposición del público, tenemos el gusto de llamar la atención hacia un número de atractivas innovaciones que creemos nos permitirán brindar mejor servicio a nuestra estimada clientela:

Una Fuente de Soda, lo más moderno en su clase, con cómodos asientos giratorios para 75 personas, donde se servirán deliciosos "sandwiches", helados, jugos de frutas y gran variedad de refrescos. Una fuente de Crema de Chocolate Malteado frío donde puede servirse a muchas personas a la vez. Este riquísimo alimento es absolutamente nuevo en Cuba.

Salón de Descanso para Damas en el primer piso, con confortables butacas, mesas de "toilet", teléfono y una doncella de servicio.

En la Fuente de Soda, así como en los distintos usos de este Establecimiento, se empleará agua filtrada y esterilizada que también correrá en todos los enfriadores de agua en distintos lugares del Salón de Ventas y Salón de Descanso, para uso del público.

Buró de Información y Departamento de Paquetes para comodidad de nuestros clientes.

Amplios Salones de Descanso, Salón de Vestirse y Comedor para el personal del Establecimiento.

Tres Teléfonos Públicos en distintos y convenientes lugares de la tienda.

En armonía con el acostumbrado sistema de ventas de esta Compañía, se ofrecerán siempre al público artículos de inmejorable calidad a los precios más bajos.

F. W. WOOLWORTH CO.

GALIANO Y SAN RAFAEL

HABANA

M.E.C.D. 2016

LOS CORREDORES NOTARIOS COMERCIALES PIDEN QUE SE FIJEN SUS FUNCIONES COMO PROFESIONALES

UN INFORME DE LA SECRETARIA DE COMERCIO SOBRE LAS SUMAS RECAUDADAS POR LOS CONSULES

Dicho trabajo estadístico, comprende el año fiscal 1935-36.

Desean establecer en Cuba una fábrica de piedras para afilar herramientas y piden detalles de esa industria

Se recibió ayer en la Secretaría de Comercio un escrito firmado por el Síndico del Colego de Corredores Notarios Comerciales, interesando del Secretario que esa dependencia aclare las funciones de los Corredores Notarios Comerciales en cuanto a su intervención en las cotizaciones de azúcares, café, tabaco y otras mercaderías, que establecen el Código de Comercio y las leyes vigentes.

Este Colegio ha formulado al propio tiempo su protesta por el hecho de que algunos Registradores Mercantiles se niegan a aceptar los contratos sobre refacción agrícola que les presentan los Corredores Notarios Comerciales, alegando que dichos contratos carecen de legalidad, a pesar de que los Corredores Notarios Comerciales tienen la misma fé pública que los Notarios Públicos.

La Secretaría de Comercio ha elevado este asunto a la Consultoría Legal, para resolverlo con la mayor rapidez posible.

Las recaudaciones consulares durante el año fiscal 1935-1936, según la Secretaría de Comercio, ascienden a $2.923,701.38

Dentro de breves días saldrá a la luz el número de la Revista Oficial de la Secretaría de Comercio correspondiente al presente mes de enero, y en el cual, entre otros muchos trabajos interesantes, figura un cuadro estadístico de las recaudaciones efectuadas por las Oficinas Consulares de Cuba durante el año fiscal de 1935-36. En ese cuadro se especifican las ciudades, los distintos conceptos y el orden de importancia exportadora de cada país con relación a Cuba.

Dicho trabajo, que procede del Negociado de Estadística Exterior de la Secretaría de Comercio, comprende los doce meses del año fiscal de 1935-36, y da una cifra de recaudación total para dicho año de 2 millones 923,701 pesos con 38 centavos, comprendiendo la certificación de conocimientos de embarque y los ingresos por los anteriores conceptos en las Aduanas de la República.

De la expresada recaudación, corresponde el 53.03 por ciento a los Estados Unidos, y el 10.48 por ciento al Reino Unido.

Noticias sintéticas de la Secretaría de Comercio

La Lonja del Comercio remitió a la Secretaría del Ramo relación de las cotizaciones de los artículos de primera necesidad durante la última semana.

—La Compañía de Fianzas La Comercial ha comunicado a Comercio haber extendido una fianza de $4,000 a favor del doctor Bernardo Castillo y Sánchez, garantizando las gestiones como Corredor Notario Comercial en Cienfuegos.

—En un escrito solicita la señora María Armas, vecina de Cuba, 184, en Santa Clara, su inscripción en el Registro Especial de la Secretaría, a fin de acogerse a los beneficios del Artículo III del Decreto-ley 163, sobre el clandestinaje comercial.

—El Administrador de The Royal Bank of Canada ha comunicado a Comercio que durante el último semestre vencido en diciembre, dicha entidad pagó al Estado por diversos conceptos, la suma de $2,870.37, de impuestos.

—Deseando establecer en Cuba una fábrica de piedras para afilar herramientas, se ha dirigido al Secretario de Comercio el señor Marcelino Nogueiras, solicitando que se le suministren datos sobre la forma de fabricación de ese artículo. Dice que Cuba importa cientos de toneladas de Estados Unidos, Alemania y Bélgica y que de establecerse esa industria en nuestra patria se derivarían muchas ventajas y habría más trabajo para los obreros.

—El Director de Comercio comunicó ayer al Alcalde Municipal de Victoria de las Tunas que los panaderos de aquella localidad no pueden elaborar panes de 13 onzas para venderlos a diez centavos, puesto que el Decreto-ley 677 lo prohibe.

Marcas y Patentes

Relación de solicitudes de marcas, patentes, rótulos, nombres y lemas comerciales que han sido presentados en la Secretaría de Comercio:

Record (marca) para distinguir calzado, presentada por la Oficina Provincial de Comercio, Matanzas, a nombre de Abraham Kustanoff, establecido en Matanzas.

The Royal Shoe (marca) para distinguir toda clase de calzado de señoras, niñas, etc., presentada por la Oficina Provincial de Comercio de Matanzas, a nombre de Abraham Kustanoff, establecido en Matanzas.

Naranjo (marca) para distinguir una loción progresiva o tintura para el cabello, presentada por Lorenzo S. Ruiz, a nombre de Manuel Naranjo, establecido en Cabezas, provincia de Matanzas.

El Oriente (marca) para distinguir chorizos, morcillas, etc., presentada por Lorenzo S. Ruiz, a nombre de José Hernández, domiciliado en Victoria de las Tunas, Oriente.

Una brocha de afeitar mejorada (patente) presentado por Ricardo Moré, a nombre de Enrique Mauri Almandoz, establecido en Cienfuegos, provincia de Santa Clara.

Dibujo industrial, para distinguir panqué de todas clases y tamaños, presentado por José María Cruz, establecido en el giro de café cantina y restaurant, barrio de Jamaica, San José de las Lajas, Habana.

Club-Cola (marca) para distinguir refrescos de todas clases, agua mineral, etc., presentada por Fernández y Santos, establecidos en San Francisco de Paula, Habana.

A 30 DIAS FUE CONDENADA UNA JOVEN ACUSADA POR LA MADRE

Aracelia Castañer, de 16 años, vecina de la calle 13 número 25, entre 2 y 4, en el Vedado, fué acusada en el correccional de la cuarta, por su propia madre nombrada Rosa Neras Cejas, de 31 años, por desobediencia. Declaró Rosa que su hija se marchaba de la casa frecuentemente. El juez Brito le impuso 30 días de encarcelamiento, para que enmiende su conducta.

SOSPECHA DE SU VECINO

Castor García Abeleira, vecino de Tamarindo 16 y medio, denunció en la Secreta que había sido objeto de un hurto de ropas. Sospecha de un vecino que ha desaparecido desde el día de la ocurrencia.

666 Domina el PALUDISMO en tres días. CATARROS en un día. Líquido - tabletas Salve Ungüento Gotas para la nariz. Tónico y Laxante

FARMACIA DROGUERIA DE "JOHNSON" DE TURNO LOS LUNES desde las 8:30 TELEFONO A-2129.

LA MAYOR 35 EDIFICIOS 700 EMPLEADOS SARRA DROGUERIA ABIERTA TODOS LOS DIAS TODA LA NOCHE LOS MARTES A-8026 A-3641

FARMACIAS DE TURNO HOY MARTES

DESDE BAHIA A PASEO DE MARTI

Compostela No. 163	A-9555
Animas No. 1	M-5557
Teniente Rey No. 41	A-8026
Tejadillo No. 88	M-1126

DE PASEO DE MARTI A BELASCOAIN

Manrique No. 7	M-4231
Reina y Manrique	M-1229
San Lázaro No. 203	A-4268
Escobar y Virtudes	M-2788
Consulado y Colón	M-4640
Figuras y Lealtad	M-4564
San Nicolás y Rayo	M-1080
San Miguel y Lealtad	U-6743
Monte No. 172	M-4148
Corrales y Cienfuegos	A-7836
Aguila y Barcelona	M-4517
Aguila No. 180	M-5353
Vives No. 139	
Salud y Gervasio	M-5410
Neptuno No. 53	M-4170

DE BELASCOAIN A INFANTA

Infanta y Concordia	U-7070
Infanta y Estrella No. 59	U-6668
Carlos III y Oquendo	U-6830
Concordia y Oquendo	U-6841
Monte entre Romay y San Joaquín	M-4123
Príncipe No. 19	U-7097
San José No. 122	U-2507

VEDADO.

17 entre J e I	F-6092
17 No. 453	F-6193
Calzada y 10	F-6262
23 No. 257	F-4044
23 No. 381	F-6127
Zapata y B	F-6007

VIBORA

10 de Octubre y Chaple No. 444	I-7700
10 de Octubre No. 600	I-5067
Carretera de Managua y Valiente	I-5342
San Francisco y Lawton	I-2326
Santa Catalina y Luz Caballero	I-5755
16 y Tejar (Lawton)	X-2318

JESUS DEL MONTE Y SANTOS SUAREZ

10 de Octubre y Municipio	X-1717
10 de Octubre y Santa Emilia	I-7576
San Leonardo y Flores	I-7476
San Julio y Zapotes	

LUYANO

Rosa Enriquez No. 50	X-2333
Fábrica y Herrera No. 54	X-1466

CERRO

Calzada del Cerro No. 50 esq. a Patria	M-5136
Churruca No. 16	I-7440
Florencia esquina a San Quintín	I-7485

NOTA.—Este grupo deberá prestar servicio público todo el día y la noche de los domingos siguientes: Febrero 7; Marzo 21; Mayo 2, Junio 13; Julio 25; Septiembre 5; Octubre 17; Noviembre 28.

Estos turnos han sido acordados en cumplimiento de lo dispuesto en el Art. VI del Decreto Ley No. 2604 de 7 de Noviembre de

CRONICA HABANERA

PAULA GOICOECHEA DE DEL VALLE

Está hoy de días una dama que, por su exquisita belleza y por su gran distinción y elegancia, es muy admirada en el seno de nuestro gran mundo.

Nos referimos a Paula Goicoechea, la señora del conocido doctor Estanislao del Valle.

La gentilísima señora recibirá por la tarde en su magnífica residencia del Reparto Miramar.

Recibo elegante, sin carácter de fiesta.

LA FESTIVIDAD DEL DIA.—Santa Paula.

Entre las señoras que están de días plácenos saludar a las siguientes.

Paula del Pino de Porta, Paula Alfonso viuda de Sosa y Paula Alfonso, joven esposa del señor Rodolfo Tosar, compañero de «Avance».

Y entre las señoritas Paulita Gutiérrez, Gisela Guenar y Arango, Paula de la Concepción y la doctora Paula Coll, culta y distinguida.

NACIMIENTO.—Alegrías y satisfacciones llenan en estos momentos el feliz hogar del doctor Guillermo Belt, el popular y simpático ex Alcalde habanero y de su gentilísima esposa Cuquita Martínez.

El joven matrimonio ha visto colmadas sus aspiraciones con el advenimiento venturoso de una linda niña por la que suspiraban.

Con ellos comparten las alegrías y el regocijo, los abuelos de la recién nacida, el ilustre abogado doctor José Agustín Martínez y su distinguida esposa Elisita Silverio.

La señora de Belt se halla recluída en su residencia de «La Coronela» donde fué atendida por el conocido ginecólogo doctor José A. Ramírez Olivella.

Nuestra enhorabuena.

EN EL YACHT CLUB.—El jueves próximo estará de fiesta el aristocrático Habana Yacht Club.

Para las cuatro de la tarde se anuncia un bridge party en cuya organización trabaja con entusiasmo la señora María Alzugaray de Fariñas, Directora de las actividades femeninas en el Yacht Club.

A las ocho se servirá un «buffet supper».

Y después continuará el juego.

Las personas interesadas en asistir, solas o formando alguna mesa, deberán notificarlo antes del jueves a la administración o a la señora de Fariñas.

OPERADA.—Se encuentra operada en la quinta «Covadonga» la distinguida dama camagüeyana señora Conchita Mulet de Serra, que sufrió una operación de manos del doctor Carlos del Valle, eminente director de dicho centro benéfico.

La felicitamos por el éxito de la operación y le deseamos un pronto y total restablecimiento.

JOYERIA "LE TRIANON" Ultimas novedades en relojería JUVENIA y TRIANON Salvador Fondón Galiano 91

CONDUCTORES DE OMNIBUS VICTIMAS DE LOS LADRONES

Luis Riesco Rodríguez, de 35 años, conductor de ómnibus y vecino de 7 entre Consulado y Pasaje A, en Buena Vista, dió cuenta a la policía de Marianao, que había sido víctima de un robo. Penetrando por el fondo de la casa, violentaron el escaparate y le substrajeron diecisiete pesos en efectivo y varias fracciones de billetes de la lotería.

SE FRACTURO UN BRAZO DANDO CRANQUE

Enrique Carballido Coromina, de 15 años, residente en Santovenia 47, fué asistido en el centro de socorro de la fractura de los huesos del antebrazo derecho. Su tío Francisco Coromina declaró que el menor daba cranque a un auto de su propiedad en el garage de San Pablo y Línea, cuando se produjo el accidente.

Todos los pisos de terrazzo en el nuevo local de la Casa F. W. Woolworth Co. que se inaugura mañana, incluyendo los zócalos de las columnas y de las vidrieras, fueron suministrados por LUIS MION Pedroso 3 Habana Teléfono M-1663

Toda la maquinaria de refrigeración en general y enfriadores de agua para la nueva tienda de Galiano y San Rafael de F. W. Woolworth Co., que se inaugura mañana es

G FRIGIDAIRE M

PRODUCTO DE LA GENERAL MOTORS

Unicos Distribuidores:

The Independent Electric Company of Cuba S. A.
Galiano 42 Tel. M-1117

EL BAILE DE SANS SOUCI.—

Entusiasmo enorme, sin precedente, el que reina para el gran baile benéfico del domingo 31 en Sans Souci.

Jamás fiesta alguna ha logrado despertar tan grande interés en el seno del gran mundo habanero, al extremo que faltando aún varios días para el baile, ya no hay en Sans Souci sitio para colocar una mesa más y la demanda de entradas ha alcanzado tan grandes proporciones que ha hecho pensar en la posibilidad de limitar su número a una cantidad determinada para evitar aglomeraciones de público, siempre molestas.

Las más distinguidas damas de la alta sociedad habanera, cuanto vale y significa en nuestros más exclusivos círculos, le vienen prestando su concurso a esta gran fiesta de caridad cuyos productos, como todos saben, se destinan a los asilos, Corporación Nacional de Asistencia creches y hospitales que sostiene la Pública.

A propósito de las mesas debemos advertir que no basta con adquirir el ticket de cinco pesos que da derecho a la comida. Es necesario también reservar la mesa con anticipación llamando a estar personas: Mercedes Crusellas de Santeiro, teléfono F-3192; Pablo Alvarez de Cañas, teléfono U-2463; Nicolasa Zabala de Llerandi, teléfono M-6290 o al propio Sans Souci.

Como ya se ha dicho, los tickets de a cinco pesos cubren el importe de la entrada y la comida. Hay otros tickets a dos pesos para las personas que no vayan a comer. Unos y otros pueden adquirirse en los sitios ya indicados y también en «El Encanto».

La rifa del billete de cien pesos ha sido un éxito de la distinguida señora Celia Rubio de Porraspita, pues las papeletas están ya agotadas. Quedan solamente algunos talonarios que se han reservado para venderlos la noche de la fiesta entre los concurrentes.

Habrá una mesa de honor organizada por la distinguida señora Mercedes Carballal de Remos, entusiasta Presidenta del Comité Central Organizador de la «Fiesta de Caridad» y Presidenta de Honor del Comité que organiza este baile.

En esta mesa tomarán asiento con los señores de Remos, el Honorable Presidente de la República y señora Leonor Montes de Laredo Brú, y el Jefe del Ejército Constitucional y señora, Elisa Godínez de Batista, entre otras personalidades de nuestro mundo oficial y social.

Habrá en la fiesta un Bar surtido por la Casa Bacardí. El señor Urbano del Real, siempre espléndido y obsequioso cuando se trata de fiestas de la índole de la que nos ocupa, ha donado generosamente toda la bebida que se consuma allí esa noche.

También el conocido caballero Alvaro González Gordon, representante de la afamada casa de González Byass, ha donado el cognac, el jerez y la manzanilla.

Organizan el Bar la distinguida señora Carmen Martínez Pedro de Gamba y la encantadora señorita Ena Senior.

Despacharán en el Bar las siguientes señoras:

Georgina Menocal de Sardiña, Ofelia Sarrá de Mejer, Crucita Maytorena de Luti, Ofelia Cortina de Arango, Milly Mendoza de Ferrer.

Conchita Martínez Pedro.

María Esperanza Montalvo de Lobo, Carmen Fernández Valle de García Mon, Estela Menocal de Lobo, Marilita Barrueco de Martínez Pedro, Hilda Sarrá de Mejer, Marión G. de Basarrate.

Edelmira Sampedro.

Leonor Soliño, Teddy Carrillo de Sánchez, Patria Pina, Isis Ortiz de Aguilera y Nenita Azpiazu.

Y las señoritas Carmelina y Lourdes Argüelles, Gina Arango, Manolita y Loly Bravo, María Luisita Kokly, María, Matilde y Silvia Aróstegui, Yoyi Boyer, Mariana de Armas, Rosario de Blanck, Mariana Montalvo, Carola Panerai, Fifí Tarafa del Portal, María Luisa Mendoza, Rosita Párraga y Cusa Carrillo.

La señora de Gamba y la señorita Ena Senior organizan también el grupo de señoritas encargado de la venta de dulces y bocaditos y que lo forman las siguientes:

Enita, Rosita y Margarita Rayneri y Cadaval, Enriqueta Gómez Waddington, Angelina y Gloria Ariosa, Madeline Menocal, Rosa María Zaldo, Alicia y Conchita Menocal, Coco y Gloria Laredo, Cristina Casteleiro, Flora María Lamar, Josefina y Alicia Ruz, Alicia y Cuca Valiente, Silvia y María de los Reyes, Celita Hidalgo Gato, Ofelia y Conchita López Bosque, Silvia Freyre y Amalia y Pura Valdés.

Elena Alfonso, Dolores Ramírez Olivera, Gloria Ortiz, Gilda Morales, Yolanda Lima, Patricia Delgado, Naisa Roque, Hortensia Colás, Sarita y Josefina Jiménez Cadenas, Hilda Crucet y Lydia Lombart.

La señora Carmen Martínez Pedro de Gamba y la señorita Ena Senior citan a las señoras y señoritas de ambos grupos que presiden a la junta que tendrá lugar hoy, martes, a las cuatro de la tarde, en la residencia de la señorita Senior.

Hay un grupo organizado por la señora Mercedes Crusellas de Santeiro para la venta de flores y otro organizado por la señora Amelia Campos de Cartañá para la venta de tabacos, cuyos nombres publicaremos en próximas crónicas.

Las muchachas que venderán flores se reunirán mañana miércoles a las cinco de la tarde en la residencia de la señora de Santeiro bajo la presidencia de la bella señorita Childa Touzet.

Los grupos del «show»—muchachas y jóvenes—ensayan diariamente bajo la dirección de Fernan Flor y del profesor Yavorsky.

Los trajes de las señoritas que lucirán en la Danza Griega vienen siendo confeccionados en el Departamento Francés de «El Encanto», bajo la dirección de la incomparable Ana María Borrero.

Serán trajes lindísimos, que llamarán la atención.

DEL CASINO ESPAÑOL. Una magnífica fiesta artística en perspectiva

En el palacio social del prestigioso Casino Español de la Habana, Prado y Animas, el próximo jueves 28, a las 9 y media de la noche, como un homenaje a la memoria del Apóstol José Martí, en el aniversario de su nacimiento.

Fiesta organizada por la entusiasta Comisión de Cultura del Casino, de la cual es Presidente el distinguido caballero Dr Oscar Loret de Mola.

Muy selecto el programa de esta hermosa velada de arte, en la que habrá buena música y exquisitos números de canto.

Por la notable Orquesta que dirige el ilustre Maestro Ernesto Lecuona, en la que figuran el violinista Diago, el flautista Ondina y otros profesores de renombre.

Los números de canto, estarán a cargo de las celebradas sopranos Rita Montaner, Tomasita Núñez, Hortensia Coalla, Graciella Santos y otras.

En la Introducción del programa disertará sobre el Apóstol José Martí, el conocido conferencista Dr. José María Chacón y Calvo, Jefe de la Sección de Cultura de la Secretaría de Educación.

En próxima nota publicaremos el programa de tan espléndida Velada Artística que promete resultar brillantísima.

FIESTA ARTISTICO SOCIAL.—

En el Salón Verde de Pro Arte Musical tendrá efecto el sábado seis de febrero una fiesta artístico social que ha sido organizada por la Asociación de Guitarra de Pro Arte.

Dará comienzo a las cinco y media de la tarde, con números de guitarra por las alumnas de la culta profesora Clara Romero de Nicola.

Y a las ocho de la noche se servirá un buffet al que seguirá el baile, con la orquesta Don Raymat.

Las invitaciones para esta fiesta debrán ser solicitadas por alguna socia en las oficinas de Pro Arte antes del viernes cinco.

PARIS - HOTEL MONT - THABOR
(Opera).——4 rue du Mont-Thabor 4——(Place Vendome)
HOTEL DE LUJO Y ECONOMICO
180 HABITACIONES CON BAÑO Y DUCHA
En este Hotel encontrarán toda clase de facilidades por ser su
GERENCIA ESPAÑOLA

PRINCIPAL DE LA COMEDIA.—

Paulina Singerman, la excelsa actriz del Plata, ofrecerá hoy, en el «Principal de la Comedia», las dos últimas representaciones de «Amor».

La original y graciosa obra de Oduvaldo Vianna irá a las 5 y media y a las 9 y media.

Mañana, miércoles, se estrenará «Si me das un beso, te digo que sí», la finísima y divertida comedia de Aldo de Benedetti.

Y el estreno, por una deferencia especial de Paulina Singerman con el público fiel de sus tandas elegantes, se efectuará a las 5 y media.

Pronto: «Noches de Carnaval», la comedia de las mil carcajadas.

GRAN CENA MARTIANA.—

Mañana, miércoles 27, a las once de la noche, se llevará a efecto en el hotel «Inglaterra», la Cena Martiana que organiza la Asociación de la Prensa de Cuba.

Será un acto solemne y brillante, digno de la memoria gloriosa del Apóstol Martí.

Hará uso de la palabra, comisionado por la junta directiva de aquella institución periodística, uno de sus miembros más ilustres, el doctor José Capote Díaz, profesor de la Universidad Nacional.

Aída Cuéllar, la exquisita recitadora, esposa de nuestro querido compañero Osvaldo Valdés de la Paz, recitará versos de Martí.

El precio del cubierto ha sido fijado en un peso cincuenta centavos.

Las adhesiones se reciben en la Asociación de la Prensa de Cuba, San Lázaro 114, entre Aguila y Crespo, teléfono A-7325.

(Continúa en la página SIETE)

TOME Guinabeer REFRESCO DELICIOSO

La Casa F. W. Woolworth Co. me hizo el honor de confiarme la confección de todos los mostradores, estantería, vidrieras, armatostes de la Tienda y de los Almacenes así como los burós de oficina destinados a su magnífico Nuevo Local.

Bienvenido Pérez
Taller de Carpintería
Dragones 102 Habana
Teléfono U-3587

666 Domina el PALUDISMO en tres días. CATARROS en un día. Líquido - tabletas Salve Ungüento Gotas para la nariz. Tónico y Laxante

FARMACIA DROGUERIA DE "JOHNSON" DE TURNO LOS LUNES desde las 8:30 TELEFONO-A-2129.

LA MAYOR 35 EDIFICIOS 700 EMPLEADOS SARRA DROGUERIA ABIERTA TODOS LOS DIAS TODA LA NOCHE LOS MARTES A-8026 A-3641

Ayude a Sus Riñones a Eliminar los Acidos y Venenos

Sus riñones tienen nueve millones de diminutos tubos o filtros que Ud. pone en peligro si toma medicinas ordinarias e irritantes, o si los descuida. Sin que Ud. se dé cuenta, la debilidad de los riñones puede ser la verdadera causa de que Ud. tenga que levantarse repetidas veces durante la noche, de la nerviosidad, vértigos, hinchazón de los tobillos, trastornos de la vejiga, dolores de cabeza y de espalda, reumatismo, dolores en las piernas, ojeras, piel reseca y manchada, acidez, ardor, escozor y pérdida de vigor. ¡No arriesgue! ¡Puede poner en peligro su salud! Consiga pronto la fórmula de un médico, garantizada, conocida con el nombre de Cystex (Siss-Tex). $5.000.00 dólares han sido depositados en el Westminster Bank, de Londres, Inglaterra, para respaldar la garantía de que Cystex le dará nueva salud y vitalidad en pocos días, hará que Ud. se sienta más joven y le pondrá fin a sus males en 8 días, o se le reembolsará su costo al devolver la caja vacía. Pida Cystex en la botica.

M.E.C.D. 2016

DIARIO DE LA MARINA

(S. A.)
FUNDADO EN 1832.
(Dirigido hasta 1919 por D. Nicolás Rivero y Muñiz)
DIRECTOR: Dr. JOSE I. RIVERO
ADMINISTRADOR: D. CELSO GONZALEZ
Domicilio Social: PASEO DE MARTI, número 103
Joshúa B. Powers, Ins. 220St. 42nd. St. New York City

Editado por la Cía. DIARIO DE LA MARINA, (S. A.), cuyo programa consiste en la defensa de los intereses generales y permanentes de la Nación cubana de los especiales de la Colonia Española establecida en la misma y de la unión y armonía entre los diversos elementos que conviven en el país». Art. 1o de los Estatutos.

Teléfonos del DIARIO

Dirección	M-3577
Administración	M-7911
Suscripciones	M-7911
Quejas	M-7911
Clasificados	M-7915
Jefe Redacción.	M-1287
Redacción	M-7913
Sports	M-7912
Ag. Guanabacoa	X0-1584

PRECIOS DE SUSCRIPCION AL «DIARIO DE LA MARINA»

Habana y Provincias

Mes	$ 1.20
Trimestre	3.25
Semestre	6.25
Año	12.00

Extranjero

Trimestre	$ 4.25
Semestre	8.00
Año	15.00

Edición Dominical (Para el extranjero solamente)

Semestre	$ 3.00
Año	6.00

EDITORIALES

La Secretaría del Trabajo y una sentencia del Tribunal Supremo

POR la sentencia número 3, que dictó el Tribunal Supremo el 6 de Marzo de 1936, quedó perfectamente asentado que la Ley de Nacionalización era inconstitucional en todos aquellos artículos que establecía diferencias, privilegios y postergaciones respecto a los derechos para el trabajo entre los ciudadanos nativos y nacionalizados. No podía desde entonces, existir ninguna duda de que, en cuanto a este objeto, se establecieran oficialmente preferencias de ninguna clase entre los nacidos en Cuba y entre los extranjeros que hubiesen adquirido carta de ciudadanía.

Pero, respondiendo a reiteradas quejas de empleados y obreros nacionalizados que al cubrirse vacantes sufrían postergaciones declaradas inconstitucionales por dicha sentencia del Tribunal Supremo, la Secretaría del Trabajo del Gobierno anterior, no sólo las rechazó, sino también, por resolución de 6 de Noviembre de 1936, dictó reglas de carácter general sobre la forma en que se habían de cubrir en el futuro las plazas fijas que vacaren y las de nueva creación. Ordenó dicha Secretaría que la plaza desempeñada por un cubano nativo se había de llenar forzosamente con otro nativo, mientras que la ocupada por un cubano nacionalizado o por extranjero, podría desempeñarse indistintamente por un nativo o un nacionalizado, al arbitrio del patrono. Dispuso, además, la citada Secretaría que de cada dos plazas que vacasen, se cubriese una con personal nativo y que de cada dos plazas de nueva creación, una fuese ocupada de un modo exclusivo por personal nativo, pero cuidando de mantener la proporción de los nacidos en Cuba—mayor al cincuenta por ciento a favor de ellos—que se hubiere alcanzado anteriormente en los respectivos departamentos. Dictó asimismo la propia Secretaría que estas reglas se cumplieran lo mismo respecto al personal de la nómina definitiva que al suplente y que estas normas se cumpliesen de un modo estricto hasta lograr que la proporción del personal cubano nativo llegase al ciento por ciento.

Esta resolución y la que dictó el Secretario del Trabajo el 19 de Diciembre de 1936, infringen abiertamente la mencionada sentencia del Tribunal Supremo y, por lo tanto, la Constitución. Se ve en ellas palpablemente aquella diferencia entre ciudadanos nativos y nacionalizados que dicho Tribunal Supremo declaró inconstitucional. Según las aludidas resoluciones, hay plazas que los cubanos por nacionalización no podrán desempeñar nunca. Hay, además, una visible postergación de éstos al cubrirse las vacantes de algunas plazas o al crearse nuevas plazas. Conculcan también dichas resoluciones los Estatutos constitucionales y la misma Ley de Nacionalización elevando la proporción del cincuenta por ciento al noventa y nueve por ciento.

Invaden asimismo las facultades del Presidente de la República, pues sólo a éste corresponde reglamentar las leyes y dictar las órdenes necesarias para su mejor ejecución. El Ejecutivo ha dictado ya el Reglamento de la referida Ley. No puede, por lo tanto, el Secretario del Trabajo establecer normas reglamentarias sin infringir el inciso primero del artículo 69 de la Constitución, según el cual es al Jefe del Estado a quien corresponde adoptar las medidas que estime oportunas para el mejor cumplimiento de las leyes.

Tampoco puede legalmente la Secretaría del Trabajo ordenar el desplazamiento de empleados y obreros nativos por nacionalizados aun en el caso de infracciones de la Ley de Nacionalización. Se lo prohibe la Ley Orgánica número 91 de 1935 de la misma Secretaría. Tratándose de la aplicación de la Ley del cincuenta por ciento, ésta dispone que la rebaja del personal se haga entre los extranjeros, no entre los cubanos.

Estas y otras razones que sería prolijo exponer, invalidan e inutilizan las citadas resoluciones de la Secretaría del Trabajo. El Tribunal Supremo con su indiscutible autoridad, ha dicho ya la última palabra sobre la inconstitucionalidad de la repetida Ley de Nacionalización, en todas aquellas disposiciones que establecían desigualdades y preferencias entre los ciudadanos nativos y nacionalizados. Ese fallo exige riguroso e íntegro cumplimiento a todos los ciudadanos y más a los organismos oficiales.

Higienización de la urbe

PESE a la fama de ciudad limpia que se ha ganado la Habana, hay en ella algunos focos de inmundicia que es preciso eliminar. La Jefatura Local de Sanidad, con muy buen juicio, ha emprendido esta tarea. El vecindario debe prestar a ella su cooperación más decidida.

La labor más urgente—y acaso también la más prolija— hay que realizarla en los barrios de indigentes. La prolongación e intensificación, con muy ligeras alternativas, de una crisis económica que tuvo su origen en el exceso de confianza, en las imprevisiones y en las audacias de la **danza de los millones**, ha hecho que los habitantes de la Habana hayan tenido la oportunidad de asistir a un fenómeno curioso: la fundación y auge de esas «ciudades de desecho» en que la miseria de la urbe ha tenido que confinarse, en busca de cobijo y movida por un innato sentimiento de sociabilidad. Antaño la indigencia estaba desigualmente esparcida por la ciudad y cada pobre de solemnidad se las ingeniaba aisladamente para proveer a sus necesidades más perentorias. Cada establecimiento comercial, cada familia pudiente, tenía un número de pobres adcripto a su generosidad, especie de impuesto voluntario que gravaba a los que tenían demasiado, en beneficio de los que no tenían nada. El aumento creciente de los desocupados ha traído la situación actual, en la que, con el sistema indicado, coexiste el de esas «cooperativas de indigentes» que se hacinan en «Llega y Pon», en «Las Yaguas», en «La Cueva del Humo» y en otros sectores del extrarradio citadino, bautizados con nombres sobremanera pintorescos. Las autoridades no han tenido más remedio que ser tolerantes con esos agregados de población, a pesar del grado en que atentan contra el ornato y la higiene de la ciudad. Para evitar tales excrecencias sólo había un medio: cortarle el paso a la depresión, salir al encuentro de la desocupación y ponerle remedio, bien proporcionando trabajo en gran escala, bien estableciendo un sistema de cuotas para indigentes, como ha hecho Roosevelt en los Estados Unidos. Nada de esto se hizo, bien porque no se pudo, bien porque no se realizó el esfuerzo necesario para ello. Más probable lo segundo que lo primero. Y de ahí la existencia, numéricamente floreciente, de esos barrios más que humildes, a los que no se les puede exigir condiciones adecuadas de habitabilidad.

¿Qué hacer, entonces? Lo primero, estudiar la manera de resolver el problema de los desocupados, que todos los gobiernos del mundo están abordando con la mayor premura y el más científico rigor. Y mientras esa solución no llega, sanear lo mejor posible esos segmentos suburbanos de la ciudad, donde el harapo mantiene su triste y tiránico imperio. Es preciso establecer sobre ellos una vigilancia eficaz, desde el punto de vista sanitario. Ya que no queda más remedio que tolerar su existencia, hay que procurar que ella sea compatible con los imperativos higiénicos de la capital.

La campaña de la Jefatura Local de Sanidad se ha dirigido también, con acierto, a otros focos de suciedad, como son los mercados que existen en diversos lugares de la ciudad, y los tenderetes para venta de artículos usados que pueden verse en las calles de Cristina y de Vives. Estos lugares requieren una supervisión igualmente celosa.

Las gestiones de la Jefatura Local, bien dirigidas, pueden dar un excelente resultado para la higiene urbana. Pero es preciso, repetimos, que el pueblo coopere con ellas, sin reservas.

Al Margen de la Historia

Hablando con el Príncipe

— XIII —

ESTAMOS solos en la terraza el Príncipe y yo. Dentro, los invitados hablan en alta voz y ríen estrepitosamente —Izquierdo debe estar haciendo de las suyas —mientras preparan una partida de «baccarat». Don Alfonso me dice:

—Te debo la narración de otras historias misteriosas, y voy a aprovechar este paréntesis de calma para contarte una. Fué en el despacho de mi padre, poco antes de la caída de la monarquía. Yo estaba sentado en un banco, cerca de la chimenea, con mis hermanos la infanta Beatriz y los infantes Jaime y Juan. El Rey se acercó a nosotros. Estaba de buen humor. Hizo unos cuantos chistes de actualidad y comentó los últimos sucesos políticos. De repente, me dijo: «Cierra aquella puerta». Y señaló la que daba acceso a la cámara de mi madre. Yo le contesté rápidamente: «No». A mi padre le sorprendió mi negativa, pero se limitó a transferir la orden a Beatriz. Mi hermana también se negó a levantarse. Su Majestad se dirigió entonces a Juan, y éste hizo lo mismo. Por último, el Rey le formuló idéntica petición a Jaime, pronunciando muy despacio, para que mi hermano lo pudiera entender por el movimiento de labios; pero tampoco fué obedecido. Su Majestad hizo un gesto de desagrado y se dirigió a la puerta, pero no pudo llegar, porque mi hermano Juan lo «tackleó» como si estuvieran jugando al «foot ball», rodando los dos sobre la alfombra. Lleno de asombro, mi padre nos preguntó: «¿Qué pasa?». Yo hablé: «Es que hemos visto una sombra sospechosa a través del hueco de la cerradura». Todos me miraron, maravillados, porque todos habían presenciado el fenómeno. Hasta mi hermano Jaime, que es completamente sordo, y que no podía, por lo tanto, estar de acuerdo con nosotros, declaró que «sucedía algo raro detrás de la puerta». Profundamente impresionado, el Rey llamó al Ayudante de Guardia: «¿Ha pasado alguien por este corredor?». «No, Majestad»—fué la respuesta. Y por más que preguntamos a la servidumbre, no pudimos averiguar jamás el origen de aquella misteriosa aparición.

Izquierdo sale a la terraza. Viene muerto de risa. Asegura que le acaban de contar un chascarrillo graciosísimo.

—¿Les coloco el cuentecito? —inquiere el letrado consultor de Hacienda.

—¡No!— protesta Su Alteza. Aquí no hace cuentos nadie más que yo.

Y a propósito...

El Príncipe se dispone a decir algo interesante; pero los invitados quieren jugar al «baccarat».

—Vengan. Basta de conversación— me dice una grata voz femenina. ¿Es que pretendes convertir al Príncipe en un rival de don Modesto Lafuente?

—No— respondo en el acto— estas conversaciones me van a permitir hacer «la pequeña historia» de España. La otra, la grande, la dejo para los historiadores. Yo no paso de ser un mediano narrador.

—Pues ten cuidado no te ocurra lo que a aquel famoso Alcalde de la provincia de Extremadura cuando le sirvió de «cicerone» a la infanta Isabel Francisca...

Aun a riesgo de provocar el enojo de los jugadores, detengo al Príncipe en la terraza.

—¿Qué fué, señor?

—Verás. Este hombre, que era muy bruto, había amasado una fortuna considerable con su esfuerzo personal. Durante veinte años trabajó sin descanso para convertirse en el terrateniente más rico de la región. Cuando llegó la infanta Isabel, el buen Alcalde, que era un monárquico cien por cien, se nombró a sí mismo acompañante oficial de mi tía. Fué con ella a todas partes, contándole la vida y milagros de todo el mundo. Un día, la infanta le dijo: «Ya sé que usted es millonario. Y, ¿cómo fué eso...?». El pobre hombre bajó la vista modestamente y le contestó: «Verá Su Alteza. Yo compré un pradito, luego otro y otro. Vinieron los buenos tiempos, vendí bien las cosechas, y fuí tomando excremento, fuí tomando excremento.... Y ya vé Vuestra Alteza lo bueno que estoy».

Reímos ruidosamente. Izquierdo se deja caer sobre un sofá. Yo hago otro tanto. Decididamente, no jugaremos al «baccarat».

José SANCHEZ-ARCILLA

¡NO TRAGA!

Por Roseñada

—No, no, no... ¡¡no me haga cuentos...!!!

Epistolario de OTEYZA

Señor Ted Peckham.
París.

Al asomarme el domingo al «Mirador de París», sección que tenemos en este periódico para que nos ilumine con los reflejos de la **Civitas Lux o Ville Lumiére**—sé decirlo de varias maneras, como aquel gitano la palabra «precuraor»—, he visto que se propone usted establecer allá, un negocio que inició en Nueva York y ha continuado en Londres, enterándome, además, de lo que es el negocio de referencia.

Esto último me mueve a tomar la pluma para felicitarle por su acertada iniciativa, ante todo, y después, para proponerle que acaso yo... Pero ¡no adelantemos los acontecimientos! Comenzaré por el principio, que es por donde se debe comenzar en todo, excepto en la comida clásica española, que ha de saber usted se empieza por la sopa y se sigue por el cocido, dejándose el principio para detrás. Y ¡no divaguemos tampoco! Así que, ya mismo, entraré de lleno en la felicitación.

Sí, señor Peckham; ha estado usted acertadísimo al implantar ese **Guide Escolt Service**, del que diría, empleando la frase, estereotipada para los nuevos servicios públicos, que «ha venido a llenar un hueco», si no temiese quedarme corto. Eso de remediar la difícil situación de las señoras solas, que carecen de un hombre que les ayude a distraer sus días ociosos y sus noches desocupadas, paseando por calles y jardines, visitando exposiciones y museos, entrando en restaurants y tea rooms, concurriendo a teatros, cabarets y dancings, etc. etc. y etc., es servicio que supera con mucho a cuantos se implantaron hasta hoy y se implantarán de hoy en adelante. Diciendo de él lo que de todos los demás se dice, no quedará dicho sino una única parte de cuanto debiérase decir.

¡Y cómo funciona el **Guide Escolt Service**, señor Peckham!... Es algo admirable realmente. Con decirle a usted que me he admirado yo, que profeso el **nihil admirare** del preceptor latino... Una simple conversación telefónica, que aun cuando la hayan leído anteayer los **habitués** del DIARIO DE LA MARINA, voy a reproducir, pues merece leerse dos veces: «—Soy la señora X. Quisiera un compañero para mi noche del miércoles. —Muy bien. ¿Qué físico desea? —Lo desearía moreno, alto. Me es igual que sea feo; pero deseo que tenga buena dentadura. Además, es necesario que sea graduado de una Universidad... Después de esto, ¡nada más! La señora X colma el vacío de su noche del miércoles, con un hombre moreno, alto, guapo o feo—es igual, puesto que «el hombre y el oso»...—, dotado de buena dentadura y doctor o cuando menos, bachiller. Claro que pagando los gastos de la velada y la consiguiente remuneración; pero es que ya sería mucho pedir, que fuese, encima de todo eso, como el Sastre del Campillo «que cosía de valde y ponía el hilo».

Y dejándole felicitado así, señor Peckham paso a darle un consejo. Debiera usted, como en París, Londres y Nueva York, poner aquí su negocio. En la Habana también daría un gran resultado, si no entre las naturales del país, que suelen ser caseras y lo poco que salen de casa hacerlo acompañadas de sus familiares únicamente, entre las importadas, esas turistas que a este puerto arriban ansiosas de ir a todas partes y lamentando en muchas de tales partes verse solas. Ponga usted aquí su negocio, y... téngame presente. Porque el consejo que le doy, es, desde luego, interesado.

Yo atravieso circunstancias un tanto difíciles y estoy, como suele decirse, a lo que salga. Si lo que saliese fuera acompañar a una señora, que pagase todos los gastos y me diese algo todavía ¿para qué le voy a contar?... Mido unos cuantos centímetros sobre la talla, soy más bien moreno que rubio y tengo una buena dentadura. La falta de belleza, ya se ha visto que no es óbice. Y títulos, poseo todos los universitarios y algunos más aparte. En fin; que creo encontrarme en condiciones de dejar satisfecha a cualquier cliente.

Quedo, pues, esperando que usted venga a implantar el **Guide Scolt Service**, para ponerme a sus gratas órdenes y a las de la clientea en general.

E. s. m.

Luis de Oteyza

La Habana, 26 de Enero de 1937.

A TRAVES DE LA VIDA

«LA PRIMERA DEL POLVORÍN»

Así se titulaba una bodega que había en este famoso mercado que se construyó con la pretensión de ser «un modelo» y en lo que vino a parar fué en un teatro chino que se instaló en la azotea, y en el refugio de todos los vagabundos y gente maleante que se criaba a la sombra de la Cárcel y el Presidio que al fin están derrumbando.

Pues del título de aquella tienda me acuerdo porque el primer estadista de la mina lo dió, sin hacerse de esperar, tan pronto como el doctor López del Valle empezó a ejercer sus funciones. No fué el descubrimiento del Mediterráneo y ni siquiera el de América el que hice cuando anuncié que habían escogido el hombre que convenía: **the rigth man...**

Por cierto que tuve el gusto de verlo en el entierro de la buena y sabrosa mujer que fué la esposa del señor Steinhart, y en el cortejo, en el que estaba media Habana, observé cómo se le acercaban obsequiosamente multitud de personas, por lo que no pude menos de decir al señor Secretario de Gobernación:

—Fíjese cuánta gente necesita de la desinfección.

Y el señor Giménez Lanier, con su irónica sonrisa volteriana, me contestó:

—Es que hay mucho cieno en Dinamarca.

Pues era un problema, y gordo, el del Mercado del Polvorín. Lo pintaron de amarillo para lavarle solamente la cara y nadie se atrevió a habitarlo. Los que representan aquel negocio alegaban que el Mercado había producido ya al Ayuntamiento más de cuarenta y cinco mil pesos. Esa es una razón concluyente, pero no convincente, porque con una valla de gallos, varias ruletas y algunos refugios cuyo nombre latino viene de la antigua Roma, y que no necesito puntualizar, con esos elementos, el Mercado produciría ochenta mil pesos.

Pero no todo puede aceptarse cuando la moral no está totalmente extinguida. Bien es verdad que los soportales están convertidos en rastro de hierro viejo, pero la higiene no tiene que ver con ello. Si acaso, la Secretaría de Bellas Artes, pero ésa está ocupada en redondear y sacarle punta a los árboles de los caminos.

El doctor López del Valle, según informan los periódicos, y en eso no conozco su gran habilidad, puso en evidencia el estado sanitario y el orden del asilo de indigentes, y confió a los propios industriales, que allí ejercen el comercio, el cuidado de las obras que, sin abandonar su supervisión, irán a efectuarse. Hizo «fiel» al ladrón.

Por lo pronto, se ha parado, sin lesionar grandemente «los intereses creados», el posible brote de una epidemia que de allí pudiera salir. Con media docena de casos, de fiebre tifoidea o algo así, ya estaba resuelto el problema negativo del turismo e inutilizadas las carrozas y los festejos.

Supongo que harán «viable» aquel foco de infección que sólo el coste ponerlo representa un gasto enorme. Sería una gran obra para la Nación hacer un edificio de varios pisos donde podrían albergarse la Secretaría de Gobernación, la de Estado y otras oficinas públicas que están buscando dónde levantar la tienda. No digo nada del Correo porque el edificio pide un «Post Office» sería el ideal. Pero no sé quién se opone...

En suma, que todo se hará, porque el sitio ése no es para zoco árabe ni para rastro cubano; pero se necesita tiempo y si no es la generación que está naciendo, serán otros «pinos» los que ejecutarán la obra.

Por lo pronto, el doctor López del Valle, dentro de su cometido, nos asegura la vida saludable y decente.

Héctor DE SAAVEDRA

BROMAS Y VERAS

Teológicamente, «justicia» es una virtud cardinal que las comprende todas. Así, cuando Cristo habla de los que «padecen hambre y sed de justicia», se refiere a los que ansían ser perfectos.

Y todas las ansias de la humanidad, todas las grandes revueltas sociales y hasta los crímenes, han sido en nombre de un ansia de justicia que jamás ha satisfecho el hombre.

Pero, ¿es posible la justicia en la Tierra? A veces se nos citan sabias sentencias, como las estupefacientes de Salomón, y juzgamos que sería feliz la humanidad con un juez que tan luminosamente supiera dar a cada cual su merecido, en premio y en castigo; pero los hombres cuidan de evitar la posibilidad de los jueces omnímodos, aunque fueran Salomones, y acopian saber y experiencia para componer esos reglamentos del delito que se llaman códigos, en los que se catalogan los hechos delictuosos y se establece, como por tablas matemáticas, la pena que corresponde a cada uno que hiciera tal fechoría en tales circunstancias y con tal daño.

Pero...

Es de los últimos tiempos que fisiólogos, neurópatas y sicólogos andan tras la teoría de la irresponsabilidad del hombre y tratan de convertir cárceles y presidios en hospitales o en cátedras, y ante los razonamientos de los investigadores queda el ánimo en suspenso, toma cuerpo en nosotros la piadosa máxima de nuestra Concepción Arenal: «odia el delito y compadece al delincuente», y tememos que la Justicia sea imposible sobre la Tierra.

Me sugiere estas consideraciones la anécdota de un hecho que fué motivo de conversación hogareña en noches atrás. Una dama, talentosa y exquisitamente sensible, recordaba el caso de «una ladrona», sorprendida en Madrid robando un frasco de perfume. La dama llegó en los momentos en que un grupo de gentes se arremolinaba a la puerta del establecimiento, un policía hacía presa a la «ladrona» y el comerciante, como el prestamista de «Los Intereses Creados», clamaba por por «su dinero», ayuno completamente de las teorías que proclaman la irresponsabilidad humana y atenido al Código que le reconoce derecho a lo suyo y a tener por delincuente a todo el que atente contra los bienes sin la voluntad del poseedor.

Contándolo, la dama sentía que un velo húmedo aterciopelaba sus ojos. El caso parecía excepcional y acaso sea más corriente de lo que creemos. No se trataba de una de esas enfermas que hurtan por placer morboso, tan conocidas en todos los establecimientos populosos donde la aglomeración de gentes ampara la sustracción al descuido. Aquella «ladrona» no había robado jamás, ni acaso volviera a hacerlo nunca; pero en aquella ocasión, robó.

Ella contaba, con acentos de súplica y con la desesperación del que defiende una verdad, cómo había ido a comprar un agua de Colonia. Como cliente compraba perfumes; el comerciante se los iba exhibiendo. Ella, descuidó, tomó uno de los frascos para olerlo, curiosa. La «ladrona» pudeció intensamente y rápida, sin cerciorarse de si la veían o no, se metió el frasco en el seno.

El aspecto de aquella mujer no era vulgar. Modesto, sí, pero había en persona una como reminiscencia de refinamientos lejanos.

—El perfume me recordó el pasado, me recordó una época feliz de mi vida. Era «mi perfume», el de mi juventud; el de mi dicha; el de mis años de amor...

Y mientras el comerciante clamaba por su dinero, la «ladrona» lloraba por sus años idos, por su felicidad perdida y, de pronto, encontrada en el cristal, en una esencia que, al destaparse, destapó también el pomo de sus recuerdos.

Y no metió en su seno el producto de un robo, sino que se llevó al cielo razón las manos y el perfume, la emoción en suma, de aquellos años idos, que volvieron de pronto en el vaho embriagador de la esencia.

Y, ¿qué hizo la Justicia? La dama no lo sabe, pero nosotros sí; sabemos que la condenaría el Código, que no entiende de perfumes, ni de flores ni de emociones; porque los códigos no se emocionan, ni los hombres que hablan en su articulado la pena que merece el ladrón porque tampoco saben de las otras penas.

Y la ladrona pagaría el precio de una dicha y así decía la dama de la anécdota:

—Porque todos tenemos un precio en venta: unos se venden en mayor o menor cantidad; otros por una flor, por una sonata, por una sonrisa, por una lágrima, por un silencio o, como ésta, por un perfume.

Todos tenemos un precio para la caída y los honrados lo somos porque no se ha sabido encontrar nuestra moneda.

Y así, jamás encontraremos la Justicia...

Joaquín ARISTIGUETA

FECHAS Y ANIVERSARIOS
ENERO 26

:: En 1795 nació en Guadas (Colombia) Policarpa Salabarrieta, la heroína que fué ejecutada en 14 de noviembre de 1817. El pudor y el recato fueron siempre adorno ejemplar en la vida de Policarpa Salabarrieta; según un cronista de la época, en el instante del fusilamiento, al disparar los soldados del pelotón de ejecución el aire levantó ligeramente sus ropas. Acribillada por las balas y ya casi sin vida, alargó los brazos, exánime, y se arregló la falda.

BURLA BURLANDO

¿SE PUEDE SER BUENO?

Quiero ser buen ciudadano, fiel cumplidor de todas las leyes, ordenanzas y reglamentos, y diligente pagador de contribuciones, impuestos, arbitrios y gabelas de todas clases.

Así, para observar los innumerables preceptos sanitarios, procuro conservar mi casa limpia todos los días del año. Durante ese tiempo no se aparece ningún inspector sanitario por mi casa; pero tengo un momento un descuido y, precisamente en ese momento, llega el inspector y me impone una multa. ¡Mala suerte la mía!

Conozco una casa en la que se juega al prohibido todas las noches y parte de los días. La autoridad pasa indiferente por la acera. Quiero yo jugar en mi casa a la lotería de centavos con mis familiares, sólo por entretenimiento, y al instante se aparece la autoridad en mi puerta. Atisba, husmea, y al otro día llega una orden del juez para prenderme. He nacido con mala sombra.

Un fulano irascible me insulta y me provoca. Echo una mirada en torno en busca de un policía, y no aparece ninguno. Me veo en la necesidad imperiosa de rechazar al agresor y... nos «fajamos». Entonces se aparece la autoridad y nos detienen... Más tarde el señor juez absuelve a mi agresor y a mí me condena. ¡Estoy de malas!

Pago puntualmente, como he dicho ya, mis impuestos y contribuciones. Mas un trimestre me descuido y no acudo dentro del plazo concedido. Dos días después me llega un aviso con «apercibimiento» de apremio, de embargo, etc. Es de ley. ¡Qué remedio!

A propósito de impuestos—y perdone el lector la lata. Los impuestos son la gran preocupación del día. Digo que el Gobierno pide una nueva contribución. Me adelanto a pagar. A los pocos días se suspende el cobro de aquella contribución. Pido que se me devuelva lo que pagué. ¡Ya me cayó tarea!...

Mi «fotingo» se excede un momento en la carrera. Me ataja el policía y me multa. He pecado; no me quejo. Pero en aquel momento para una «máquina» lujosa, con velocidad mucho mayor. El policía no la ve...

Me encuentro en cualquier sitio de la ciudad este cartel: «Prohibido el paso». Al ver que otros no hacen caso y continúan su camino, me aventuro. No he dado tres pasos cuando brota de las entrañas de la tierra un agente de la autoridad y me ataja con malos modos. Otro cartel: «Se prohibe fumar. No smoking». No reparo en él y enciendo mi cigarro. Surge el policía y me amonesta en pública y amargamente... Bajo los ojos abochornado... Veo el suelo cubierto de colillas. ¡maldita casualidad!

Distraído, salgo a mi puerta en camiseta. El argos policíaco me increpa por haber faltado a la decencia pública y me multa. Me callo, porque en efecto, he cometido una falta. Pero he reparado que un vecino mío pasea en calzoncillos por su azotea y nadie le ve...

Fuí comerciante y he tenido que dejar el oficio porque al cabo comprendí que no servía para ello. Daba al parroquiano peso y medida legal y le cobraba solamente lo justo. En una ocasión doy por un descuido una onza de menos en una libra de tocino. Descúbrese el «robo», viene la denuncia y estoy a punto de ingresar en la cárcel. Entre tanto, mi colega roba y engorda simultáneamente, y a ése nadie le persigue.

En todos mis tratos he procedido siempre con verdad y buena fe de la que no he sacado más que disgustos y pendencias. Otros no dicen más que mentiras y lisonjas y son bien recibidos y agasajados en todas partes.

Cansado de mi «mala sombra» y de ver la prosperidad de muchos pícaros, caigo en una mala tentación. Me proponen un negocio no muy limpio en el que muchos se habían enriquecido... Por primera vez en mi vida acepto tomar parte en un negocio turbio. Descúbrese la pillería, soy delatado, me acoquino, me atolondro ante el juez y soy condenado. Mis «cómplices», habituados a tales aventuras, fueron absueltos.

Creo, en fin, que esta mi mala suerte o «mala pata», es debida a mi timidez, a mi probidad ingénita. Porque veo que los atrevidos, los audaces y los trapisondistas salen mejor librados que yo de todas sus empresas. Pero también creo que mi mal no tiene remedio... Hay que nacer para pillo como se nace para ser hombre de bien.

M. Alvarez Marrón.

DESDE PARIS

HE AQUI LA TORRE DE BABEL

La leyenda de la Torre de Babel se repite en nuestra época admirable e infeliz. La palabra es asiria y significa «confusión». La torre se elevó, según la crónica de Moisés, en la planicie de Sennar, cerca del sitio en que resplandecía Babilonia, pero hoy está erigida en todas partes, en todos los continentes, bajo todos los cielos, a pesar de la confusión de las lenguas, lo que quiere decir que el hombre es babélico por temperamento, confusionista por psicología. Es él el que hace su propia tragedia, no «los destinos», no los dioses, como creían los antiguos.

Moralmente el mundo vive hoy (Europa especialmente) en una Torre de Babel: las murallas aduaneras no son otra cosa que orgullo, egoismo, aislamiento y confusionismo, miedo y falta de entendimiento: Según el mismo Moisés, el Eterno confundió sus lenguas y ellos, los hijos de Sen y de Can y de Jafet, se pusieron a construir cada cual por su lado, orgullosamente aislados los unos de los otros, de suerte que construyeron sin finalidad precisa y todos fracasaron, cada uno a su manera. Examinad la situación del mundo de nuestra época y veréis que todo país está aislado, amurallado ferozmente con bastiones aduanales, y que el confusionismo reina, y que cada quien hace creer, y que los descendientes de los descendientes de Sen Can y de Jafet siguen haciendo como sus antepasados primitivos, como si el tiempo no hubiera desarrollado sus miembros.

La ciencia y el progreso trabajan en favor del hombre, tratando de desbabelizarlo. Pero, por un movimiento curioso y difícil de explicar, los esfuerzos combinados de la ciencia y del progreso dan resultados contrarios y totalmente negativos: el hombre se babeliza más cada día, a medida que ciencia y progreso combinan sus esfuerzos de equilibrio, de lógica y de sentido común. ¿A qué se debe ese fenómeno? Indudablemente, a su naturaleza babélica y a su instinto refinado de confusionismo. El hombre es como la rueda aquella que rodaba hacia atrás constantemente, en un sentido contrario al que le imprimían.

Las murallas aduanales son feroces, bien delimitadas, bien estableci-das. Los números sólo traducen las dos pasiones actuales del hombre: miedo y el egoismo. Los numeros sobre los cuales están basadas esas murallas son el espejo de la humanidad presente, en ellos se refleja el verdadero rostro del hombre de nuestra época. Son números arbitrarios, rampantes, desafiantes. Pretenden, como la Torre de Babel, elevarse hasta el cielo, es decir, hasta «la verdad cristalizada»... Y no se dan cuenta de que su aislamiento no es otra cosa que su pecado y su principio de descomposición. Su propio **non mans land**...

La Torre de Babel está hecha de muchas torres. De tantas torres como países hay en la tierra. En el fondo todos somos más o menos torreros patrióticos.

Y en ese caso específico el patriotismo es la regresión: el babelismo, el confusionismo. Había que vencer el poliglotismo, no echarse en sus brazos. Había que dar el asalto de la Torre de Babel, no sojuzgarse a ella. Había que ser internacionales, no nacionalistas Por síntesis, el nacionalismo resulta así el babelismo, y por contraposición resulta el internacionalismo la lógica humana más lógica. Y que me entienda el que pueda o el que quiera, es lo mismo y todo igual...

Por de pronto el mundo entero y especialmente Europa está sometido al confusionismo más desorbitante. No es con murallas aduanales que el mundo va a encontrar su viejo y admirable equilibrio. Habría, para eso, que cambiar de regímenes un poco en todos los países. Porque hay países en los que oficialmente reina la democracia —pongamos por caso— pero en los cuales la democracia es sólo un vocablo protocolario y oficial. Desgraciadamente nuestra América Española y Latina —española de origen, latina de educación— no se inclina, como lo hace triunfalmente la América Sajona, hacia la verdadera democracia. ¿Por qué? ¿Es que somos verdaderamente inferiores? Las buenas lecciones no nos hacen rectificar. Y en ese caso, ¿el destino de todo nuestro continente, o por lo menos el destino de una gran parte del mismo, está conscientemente orientado hacia una meta viril y precisa, o nos están engañando miserablemente con cantos de sirenas o palabritas literarias? Habría que ver y habría que pesar cada uno de los actos, no cada una de las palabras, no cada uno de los gestos electorales, no cada actitud voluntaria.

Murallas aduanales, bastiones de cifras, aislamiento infecundo, esterilidad y sin mañana preciso. En nuestra época al menos el mundo debe ser uno, punto y aparte. Hay que estar del lado del progreso y de la ciencia. Lo demás es, o bien literatura, que no cuenta; o bien martingala, sofismo, sentido acomodaticio, compromiso. Llega un momento en que el hombre —o mejor aún, el Hombre— debe escoger...

Eduardo AVILES RAMIREZ.

M.E.C.D. 2016

LOS NAVIEROS TRATAN CON EL JEFE DE INMIGRACION SOBRE LAS FIANZAS A LOS VIAJEROS ESPAÑOLES

SE TRATA DE EVITAR QUE LOS CHOFERES EXPLOTEN CON LAS ALTAS TARIFAS AL TURISMO

Ese proceder de muchos drivers causa perjuicios a la campaña de atracción que se lleva a cabo. Internado en el astillero, un vapor sueco que recibió considerables averías

En el astillero Palmer, dieron comienzo ayer las reparaciones provisionales que necesita el vapor de bandera sueca «Trolleholm», a causa de las averías que sufrió en su colisión con el vapor «Florida», en la madrugada del domingo, pues sin tales reparaciones no puede navegar. Además de que las dos anclas, que están afectadas, tienen materialmente destruídos los escobenes, lo que invalida la nave para la navegación. Las averías son de bastante importancia.

El «Florida»

Hoy se espera al «Florida» procedente de Miami, en viaje regular. Se sabe que están haciéndose esfuerzos por reparar las averías que sufrió en la colisión, sin que tenga que interrumpir su itinerario.

El Expediente

Ya se ha designado al Inspector de Buques señor Morales Torrecidas para iniciar el oportuno expediente sobre el choque entre el Florida y el Trulleholm.

Gratitud hacia el doctor Avello

Los señores Lykes Bros y Co., consignatarios en la Habana del vapor sueco Trelleholm, se muestran altamente reconocidos al doctor Andrés Avello, médico primero del puerto de la Habana, el cual, en la madrugada del domingo, acudió presuroso a bordo del navío, para ponerlo a libre plática con objeto de que pudiera ser examinado el casco con toda presteza, para ver si las averías que había sufrido en la colisión que tuvo con el Florida, lo ponían en peligro.

Interviene la policía en lo de la doble tarifa de automovíles

El capitán de la Policía Marítima, señor Oscar Hernández, en vista de lo publicado respecto a una doble tarifa automovilista para viajes por la ciudad, tarifa que pugna con la vigente, llamó a su despacho a los delegados de las distintas agrupaciones de choferes, no sólo de alquiler de lujo, sino también a los de alquiler de plaza.

El capitán Hernández les dijo que no estaba dispuesto, aunque hubiera determinada tolerancia durante la temporada invernal, con los automóviles de siete pasajeros y los llamados de alquiler de lujo, a que pudieran dar lugar a abusos o explotaciones con los turistas, pues éstos, en tales casos, hablarían mal de Cuba y perjudicarían la obra de atracc'ón que se está haciendo.

Después de mostrarles tres impresos, en los que, además de la tarifa oficial del Ayuntamiento, hay dos más, que casi triplican el precio de los viajeros, que estaba dispuesto a acusar de estafa a cualquier chofer que tratara de aprovecharse de la confusión que originen tales tolerancias, para lo cual habaí dado órdenes al Teniente Raurell, Jefe de la Sección de Tránsito, y a los vigilantes a sus rdenes, para que persigan encarnizadamente a los que traten de estafar a los turistas.

Los delegados respondieron que ellos serían los primeros en evitar que tales hechos pudieran repetirse, declarando que sólo reconocían, además de la Tarifa Oficial del Ayuntamiento, la que la comisión de Turismo ha puesto en vigor, para automóviles de siete pasajeros, y que ocupen turistas, pero no la tercera, para máquinas chicas, con destino a turismo, o sea de las llamadas de 5 pasajeros, y que también cobran idénticas tarifas que las máquinas grandes.

El capitán Hernández nos informó que está dispuesto a mostrarse enérgico contra los que traten de estafar a los turistas.

Sobre las fianzas a españoles

Los señores José Cidre, Mauricio Echarrerre, Luis Clasing y Ernest Dor, representantes de empresas navieras europeas visitaron ayer al Dr. Bolaños, para tratar sobre las fianzas que han de prestar los españoles que lleguen.

La Princesa Torlonia

Como huésped del millonario americano Mr. Henry W. Sage, que con su esposa y un Party de amigos viaja en su yate Seaborn, se encuentra en la Habana la señora Elsie Torlonia, Princesa Torlonia, y madre del Príncipe Torlonia, quien se casó con una hija del ex-Rey de España.

Una turista perdió un brazalete que vale mil pesos

El vigilante de la Policía Marítima Pastor Velasco, dió cuenta ayer tarde en la Estación de que había sido llamado por el sobrecargo del vapor excursionista «Queen of Bermudas», el cual le dijo que en el viaje anterior, en momentos en que desatracaba del muelle de la Ward Line, se le cayó al mar a la pasajera Edith Gouleb, un brazalete que aprecia en la cantidad de 1.275 pesos.

Se levantó la oportuna acta, por si alguno de los bañistas que pululan por los muelles logra hallar a mencionada prenda.

Un problema sobre turismo

Una comisión de la Comisión Nacional para el fomento de Turismo, se entrevistó ayer con el doctor Bolaños con objeto de ver cómo se resuelve el problema de los turistas que no sean norteamericanos ni canadienses, pues los otros tienen que prestar garantías para poder desembarcar en Cuba.

Este asunto será tratado con calma

El gerente del «Pittsburgh Courrier»

A fines del presente mes, y entre los excursionistas que llegarán en el vapor inglés «Georgia», vendrá el señor Ira F. Lewis, gerente general del diario norteamericano «Pittsburgh Courrier», publicación diaria norteamericana defensora de los intereses de la raza de color en los Estados Unidos.

El Pittsburgh Courrier, era hasta hace poco una revista semanal ,creada por exigencias de orden defensivo de los elementos que la patrocinan, pero Mr. Lewis, logró que su periódico se convirtiera en diario, con una circulación mayor de los doscientos mil ejemplares d'arios

Su viaje es de recreo y lo acompaña su esposa.

Trae cartas de recomendación y presentación para varios elementos de la Habana, pues aprovechará su visita a nuestro puerto para conocer aquí los adelantos de la raza de color en Cuba.

La Recaudación

La Aduana de la Habana recaudó ayer 75.048 pesos y 58 centavos.

Hacia Miami

En el Flor'da embarcarán esta noche para Miami Narciso Soto, Gacela Soto, Cristóbal Fernández Quevedo, Eliseo Riera, Francisco Fernández Quevedo, Carlos Valdés, Aldio Marrero, Paula Miller, José R. García, Rafael A. Cutler.

El «Cuba» americano

De St. Pettersburg y Tampa, vía Key West, llegó ayer tarde el vapor americano Cuba, de la Peninsular Occidental S. S. Co., que trajo 149 pasajeros, en su mayoría turistas americanos procedentes de St. Petesburg.

También llegaron en el Cuba, Segundo Rodríguez, Amado González, Lucrecia Tosca, Rita Piedra, Marta Bermúdez, y Luis Cabrera.

—En el Cuba embarcarán hoy Juan O. Bruno, Timoteo Rodríguez, Julio A. Riveiro, Lucía S. Comellas, Irma Riveiro, Rita González, Margarita Alarcón, Emma de Quiles, José C. Lesasa, Jack Adams, José R. Solsona, y 60 turistas.

—El vigilante 34 dió cuenta de que el automóvil 30337 cruzó con exceso de velocidad por los muelles.

CORPORACION NACIONAL DE ASISTENCIA PUBLICA

SUBASTA DE SILLAS Y ASIENTOS PARA LOS PASEOS DE CARNAVAL

Hasta las cinco de la tarde del viernes 29 del actual, se recibirán proposiciones, en pliego cerrado, para la subasta del servicio de COLOCACION DE SILLAS Y ASIENTOS a lo largo de las Ave. del Malecón, Paseo de Martí y Ave. del Puerto, durante los PASEOS DE CARNAVAL que habrán de celebrarse en la Habana durante el mes de febrero próximo, de acuerdo con el Bando del señor Alcalde Municipal.

Los Pliegos de Condiciones pueden solicitarse en las Oficinas de Reina núm. 96, esq. a Escobar.

Habana, Enero 23 de 1937.

Dr. Luis A. Gorordo, Secretario.

HAGA QUE SUS VIAJES SEAN UN PLACER EFECTUANDOLOS EN LOS

"OMNIBUS DE CAMAGUEY"

Disfrutando de las comodidades y seguridad que le brindan sus carros, equipados con los ultimos adelantos en cuanto a transporte se refiere.

Asientos reclinables, convertibles en literas.
Frenos de aire de alta potencialidad
PERSONAL EXPERTO

Ocho salidas diarias para Camagüey, Holguín y Santiago.
Dos salidas para Cienfuegos

INFORMES Y RESERVACIONES DE ASIENTOS: M-1715-4838.

SEGURIDAD -- CONFORT -- HORARIO FIJO

HOSPEDESE EN EL HOTEL PASAJE

Continúa HOY nuestra gran Oferta de CORTES Y RETAZOS

Aprovéchela!

fin de Siglo
san rafael y águila, teléfonos m-5991-92-93

Nuestro Lema

El Café no admite términos medios. Ha de ser bueno o nada.

Compre el suyo en "EL FENIX" tostadero de café especial para familias.

Neptuno 175. Teléfono U-3104.
Servicio de Mensajeros.

KABUL
Sin rival para las CANAS

Estadísticas sobre los trabajos en los puertos nacionales

Las confecciona la Secretaría del Trabajo con el propósito de conocer los accidentes

La confección del Censo Obrero por la Sección de Estadísticas de la Secretaría del Trabajo está tocando a su fin. Pasan ya de 200.000 los obreros clasificados por razas, edad, sexo, estado, etc.

Igualmente labora con intensidad el Negociado de Estadísticas Médico Sociales, sobre el trabajo que se realiza en los puertos de la República, número de horas laborables, etc., con el propósito de tener un record exacto sobre el número promedio de accidentes y causas que los determinan.

La propia Sección de Estadísticas ha facilitado recientemente a la Comisión Reorganizadora de las Escuelas Técnico-Industriales, cuantos datos se relacionan con el tecnicismo del trabajo, facilitándole, así, el programa tendiente a establecer cursos especiales para capacitar a los obreros nativos en las labores técnicas, para las que se requieren determinados conocimientos especiales.

Dicha Sección de Estadísticas acaba de terminar un trabajo sobre las solicitudes de técnicos presentadas a la Secretaría del Trabajo, con anterioridad al 20 de mayo último y hasta la fecha, las cuales ha sido denegadas en su mayoría por no existir motivos para concederlas.

Patronos multados

La Oficina Provincial del Trabajo de Pinar del Río, multó en Puerta de Golpe, a los señores Pablo Hernández, Patricio García, Andrés Besú, Bernardino Solaum y Sergio Erbiti, por infringir la Ley del Jornal Mínimo.

Estudios sobre la inmigración europea

La importancia de los problemas emigratorios e inmigratorios, y recomendar a los gobiernos que realicen con toda urgencia una encuesta detallada sobre el nivel de vida y los diversos factores que integran la situación económica en las distintas regiones de sus respectivos territorios, fueron dos de los trascedentales acuerdos tomados por la Conferencia Internacional de la Paz, celebrada recientemente en la ciudad de Buenos Aires.

En el primero se hace referencia a la petición hecha por la Conferencia del Trabajo de Santiago de Chile, enero de 1936, al Consejo de Administración de la O. I. T., para que ordenara estudios especiales de la migración europea a América en sus distintos aspectos En la reunión de Buenos Aires se recomienda a los estados miembros de la Unión Panamericana que procedan con toda premura a considerar las posibilidades que ofrecen para la inmigración sus respectivos territorios, y que comuniquen los resultados a la Unión, para que esta lo informe a las demás naciones de América: todo ello aparte de los datos e informaciones que recopile sobre la materia la Oficina Internacional del Trabajo, de acuerdo con lo resuelto en Santiago de Chile.

El doctor José Enrique Sandoval, Corresponsal en Cuba de la Oficina Internacional del Trabajo de Ginebra, informándonos sobre el particular, nos agregó:

«Esos estudios y los que se rea- licen en Gi nebra, servirán para la elaboración ecomendación que consnio y de r base de tratados bilatetituirán la rácter social, para ser rales de ca entre los países americoncertados estimen procedente, que canos que lo en lo posible, una disestablezcan, e las inmigraciones estinción entre dirigida». pontánea y

CRONICA HABANERA

LIGA CONTRA EL CANCER

Ayer, a las once de la mañana, en la residenc ia de la bella y distinguida dama María Teresa Falla de Batista, presi denta actual del Comité de Damas de la Liga contra el Cáncer, se celebró una junta.

Convoca da fué por la señora de Batista pa ra tomar acuerdos sobre la fiesta que se celebra anualmente a beneficio de la Liga contra el Cáncer y que, desde hace muchos años, viene sien do tradicionalmente un lucido acon tecimiento social, dado el fin que la inspira.

La mayo r animación y entusiasmo reinó dura nte la junta en el selecto y distingui do concurso de damas reunido.

La fiesta se fijó para el día 23 de marzo, Don ningo de Resurrección, y tendrá efe cto, como siempre, en el restaurant «Sans Souci».

Consistir á en comida y baile, habiéndose fi jado el precio de cinco pesos para el cubierto por persona.

Como de costumbre, habrá alicientes poderos ísimos, entre los que podemos adelan tar un lindo show a cargo de seño ritas del gran mundo habanero, una gran iluminación en los jardines y salones, y dos reputadas orquestas q ue amenizarán el programa bailable.

El conocid o ingeniero Leonardo Morales, presidente de honor de la Liga contra el Cáncer, ha donado a la Liga un billete de cien pesos para ser rifado durante la fiesta.

El Comité de Damas de la Liga volverá a reunirse próximamente, a fin de comenzar en seguida los preparativos.

Citaremos la concurrencia de ayer:

En primer término el ingeniero señor Eduardo J. Chibás, presidente de la Liga contra el Cáncer.

María Herrera viuda de Seva, Eugenia Segrera de Sardiña, Amelia Solberg de Hoskinson, Ana María Menocal viuda de Rabel, Amelia Rivero de Domínguez y Cuca Blanco viuda de Laurrieta.

Alicia Nadal de Menocal.

Mercedes Crusellas de Santeiro.

Carolina Pérez Vento de Martínez, Julia Jorrín de Culmell, Isabel B. de Odio, Marta Pujol de Martínez y la señora del doctor Ajamil.

Margot Martínez Pedro de Longa.

Ofelia Cabrera de Repilado, Carmelina Laurrieta de Fondón, Maggie Orr de Aróstegui e Isabelita Falla de Suero.

Y este cronista.

La señora de Batista, muy gentil y muy amable, atendió a la concurrencia, que fué espléndidamente obsequiada.

EL DOC TOR OSCAR CICERO.— En la mañ ana de ayer fué sometido a la opera ción de apendicitis en la Quinta Co vadonga, el doctor Oscar Cicero, secr etario de la Dirección del DIARIO D E LA MARINA, donde es tan querid o por todos.

El doctor Cicero, cuyo estado es bastante satisfactorio, fué operado por el doctor Carlos de Valle, el prestigioso cirujano, Director del mencionado centro benéfico.

Hacemos votos por su pronta y total mejoría.

DESPEDI DA DE SOLTERA.—Mañana, miér coles, en el Yacht, le será ofrecido un almuerzo de despedida de solte ra a la encantadora señorita Charit o Ortiz y Ruiz, cuyas bodas con el simpático joven Francisco Olazábal y Tous están concertadas para el día 31 a las cinco de la tarde, en la parroquia del Vedado.

Ha sido organizado por un grupo numeroso de sus amigas.

MARIA TERESA OTERO DE MIRANDA.— En la gran clínica Bustamante Nú ñez, en el Vedado, ha sido sometida a yer por la mañana a una operación la distinguida dama María Teresa Ote ro de Miranda.

Dicha operación la practicó, con su acostumbrado acierto, el ilustre doctor Rafael Nogueira.

Le deseamos a la paciente un pronto restablecimiento.

EN VIA JE DE BODAS.—Regresaron ayer d e California y Miami, donde disfrut aron su viaje de bodas, el joven y conocido matrimonio Fernando Arg üelles y Lola María Sánchez.

En los muelles de la Pan American fueron recibidos por numerosos familiares y amigos.

Bien venidos.

NOTA DE DUELO.—Días pasados dejó de e xistir en la ciudad de Holguín, el distinguido caballero Agustín Moral es y Velázquez, jefe de una prestigios a y respetable familia.

Sean e stas líneas portadoras de nuestro p ésame más sentido para su viuda, la atribulada dama Elvira Fuentes y para sus hijos todos, entre los que se cuentan nuestro estimado amigo Rafael Morales Fuentes, organista del teatro «Encanto», y señora Zeida Ochoa.

En paz descanse.

EL TE DEL COUNTRY.—Como siempre, a nimado y concurrido, se vió el doming o último el té bailable del Country C lub.

Abunda ban los parties de familias conocidas y de distinguidos elementos norteamer icanos que residen entre nosotros.

Desde la s seis y media se bailó con la orquest a «Havana Casino», manteniéndose el baile como principal aliciente.

Citarem os algunos parties.

Un gru po de conocidos matrimonios:

Luis M. Santeiro y Mercedes Crusellas, Le slie Pantin y Ondina de Armas, Pac o Gómez y Ana María Sánchez Cru sellas, y Antonio Santeiro y Fina Cal vo.

En otra mesita estas tres parejas:

Nina C Gómez Diago y Manolo Bustamante,
Rosa M María Zaldo y Enrique de Cárdenas,
Enita Rayneri y Paco Mendieta,

Un par ty en el que se encontraban num erosos matrimonios: Leopoldo Agu ilera e Isis Ortiz, José Antonio Méjer y Ofelia Sarrá, Fiquito Méjer e Hilda Sarrá, Antonio Aguilera y Sara Johnson, Mr. y Mrs. Northam L. Griggs, Mr. y Mrs. Emilio Sánchez, Mr. y Mrs. Julio Sánchez. Mr. y Mrs. Carl Brisson, las señoras Edelmira Sampedro y Mrs. Grant Mason, los señores Edgar Fraga, Pancho Arango, Andrés Carrillo y la señorita Carola Olavarría.

Con el señor Estanislao del Valle y señora Paula Goicoechea, el señor Fermín de Goicoechea y señora Ana María Sánchez.

El doctor Joaquín Viñals y señora Mercy Taquechel en otra mesa, con el doctor Jorge Alfredo Belt y señora Alicia de Cárdenas, y el doctor Jorge García Montes y señora Conchita Morales.

Una mesa con dos parejas:
Loló Suero y
Mario Arellano.
Adelaida Gutiérrez y
José Andrés Rionda.

Bernardo Jorge y señora Josefina Cepero en otro party, con Enrique Menéndez y señora María García Beltrán y Mrs. John Little.

Eduardo Delgado y su joven y bella esposa Ela Aguiar, con las señoritas Rosa Herrera y Ena Bermúdez.

Otro party en el que se veía a la gentil dama Adriana Giquel viuda de Bachiller con la señora María Castro Bachiller, la señorita Adria Giquel y Fernández Longa y el joven Oscar de Castro.

El doctor Tomás Felipe Camacho en una mesa con sus hijos Víctor Echevarría y Pilila Camacho y la señora Nina Martínez Armand.

El doctor Pedro Montalvo y señora Carmelina Tarafa, Alex M. de Roberts y señora Mary Gutiérrez, Miss Josephine Cowley y el doctor Domingo Ramos.

Mr. y Mrs. Ernest Stewart con Mr. y Mrs. J. Horter.

El señor Frederick Snare, presidente del Country Club, se hallaba en una mesa con los jóvenes esposos Septimio Sardiña y Elena de Cárdenas, el doctor Julio Batista y la señora Elsa de Castro.

Otro party de parejitas:
Kika Sánchez y
Víctor Pedroso,
Margarita Pedroso y
Pepe Sabatés.

El señor Segundo Casteleiro y señora Lolita Colmenares, en una mesa con estos conocidos matrimonios: Gaspar Vizoso e Isolina Colmenares, Eugenio Rayneri y Rosita Cadaval, Henry Senior y Elsa Penso, y Fernando Barrueco María Usabiaga.

El doctor Ladislao Gyori y señora Amparo Fernández en otra mesa con señor Juan J. Colás y el joven Carlos Fernández.

Edwin Alexander y Dinorah Boyez de Alexander.

Néstor Miyares y Carmita Oyarzun de Miyares.

La señorita Amalia del Valle en otra mesa con el joven Manolo Santeiro.

Orencio Nodarse y su encantadora esposa Estela Alonso con Ramón Martínez Pedro y su bella esposa Mariíta Barrueco, y Frank Hidalgo Gato y su joven esposa Emma Nadal.

Dos parejitas en otra mesa:
Enriqueta Gómez Waddington y
Rogelio Lasa,
Mimí Sánchez y
Pancho Miranda.

El doctor Felipe Rivero y señora Bebita Díaz Brigman, en otra mesa, con Mr. y Mrs. Jerry Julien, mistres Evelyn Wilson, Mr. y Mrs. Pedro Gómez Cueto, Mr. y Mrs. Antonio H. Díaz, Mr. Hobo Hendrick y Baron Von Turdus.

Los esposos Luis Beltrán y Nena Nodarse, en otra mesa, con Lorenzo A. Beltrán y señora Esther Fernández.

Para el sábado próximo anuncia el Country su fiesta mensual para la que reina gran animación.

Resultará brillantísima.

(Continúa en la página NUEVE)

LA MAS ALTA EXPRESION DEL ARTE

Muebles finos, Joyería, Objetos de Arte y Tapicería

Cada artículo una creación

Joyería y Mueblería

'La Esmeralda'

San Rafael No. 1 y San José No. 2. M-1373.

Los empleados de la Secretaría de Obras Públicas contribuirán a las Fiestas de Caridad en toda la Isla

Correspo ndiendo a la solicitud del Comité Fe menino de la Corporación Nacional de Asistencia Pública, los empleados de la Secretaría de Obras Públicas, contribuirán con diez centavos «per cápita» este mes, para el mayor éxi to de la fiesta de Caridad que se efectuará en toda la Isla.

Proyecto d e reparación de un puente

La Dir ección General de Obras Públicas, a caba de elevar a la Superioridad el proyecto de reparación del puente «Sepultura» de la carretera de Mi nas a Tapaste, emplazado en el ki lómetro número 9.

Remisión de una copia certificada al Distrito de Oriente

Ha sido remitida a la Jefatura del Distrito de Oriente, una copia certificada de la autorización presidencial, para que la Secretaría realice por administración los trabajos de reparación de la carretera Central, en el tramo de Oriente. Dichas obras se ejecutarán con cargo al crédito de los trescientos mil pesos de dicha provincia, mediante la aprobación de la cantidad de veintiocho mil quinientos pesos.

Informe sobre el replanteo de las obras de un puente

Se ha informado al Departamento de Obras Públicas, que se halla terminado el replanteo de las obras de reconstrucción del puente «Miel» en Baracoa, habiendo dado comienzo a los trabajos.

Se están tramitando las diligencias para las obras de reparación de varios punetes en la provincia de Camagüey, y en la de Matanzas, para atenderlos urgentemente.

Hay el propósito de ampliar los trabajos de bacheo

La Jefatura de la Ciudad, por medio del Negociado de Calles y Parques, ha sometido a la Superioridad un proyecto sobre las calles que requieren obras urgentes de bacheo, para ampliar los trabajos que se vienen ejecutando en esas calles.

La Glorieta del Parque Central

Están terminando los trabajos de construcción de una glorieta en el Parque Central, destinada a las autoridades e invitados a los actos que tendrán efecto en dicho lugar con motivo de la fiesta en honor del Apóstol Martí.

La Reunión del Comité para la Ciudad de Bayamo

En cumplimiento de la disposición legal que así lo determina, se ha dispuesto la reunión del Comité designado para la confección del Reglamento para la conservación de la histórica ciudad de Bayamo, declarada Monumento Nacional.

Se proyectan distintas obras y mejoras, reparación de calles, construcción de aceras y otros trabajos, para dicha población.

¿UNA CORTADURA? ¡OJO! Puede tener malas consecuencias

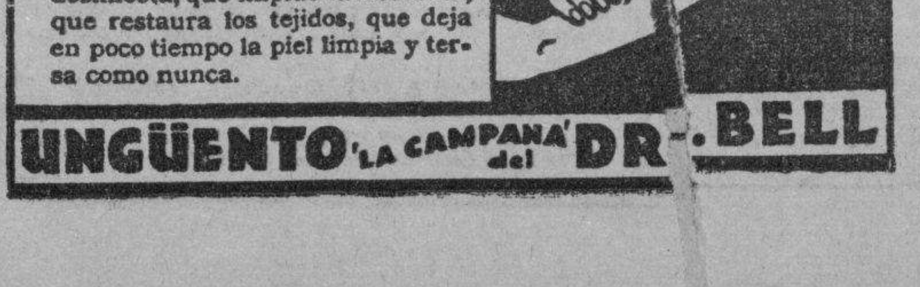

Evítelas aplicando el ungüento que desinfecta, que impide la infección, que restaura los tejidos, que deja en poco tiempo la piel limpia y tersa como nunca.

UNGÜENTO 'LA CAMPANA' del DR. BELL

Aviso Importante

a los consumidores de los

CIGARROS "LA CORONA"

LOS tickets de la suerte de COLOR AZUL se jugaron por el Sorteo No. 1038 celebrado el día 27 de Enero de 1937.

LOS poseedores de los TICKETS PREMIADOS pueden pasar a recoger sus premios en nuestras agencias autorizadas o en la oficina principal de: Agramonte (Zulueta) 10, Habana.

EN virtud de haber sido modificado el plan de Sorteos de la Lotería Nacional, los *tickets de la suerte de COLOR VERDE,* correspondientes al mes de Febrero, se jugarán por el Sorteo No. 1041 de 24 de Febrero de 1937.

FUME CIGARROS "LA CORONA"

FUMARA el MEJOR CIGARRO y OBTENDRA los MEJORES REGALOS

Un Ford V-8, un Frigidaire, un Radio Víctor y numerosos premios en billetes de la Lotería Nacional.

M. GUASTELLA

M.E.C.D. 2016

ENCANTO LUNES RIVIERA
Un derroche de Arte en la pelicula mas lujosa jamas producida
La Vida Privada de Luis XIV
ó LAS MUJERES del REY SOL
Una AUTENTICA MARAVILLA!

CAMPOAMOR HOY NEPTUNO
20th Century Fox presenta
el sublime romance en COLORES
RAMONA
con
Loretta YOUNG
Don AMECHE
y Kent TAYLOR
y
REPUBLIC Pictures presenta
a Bruce CABOT
y Grace BRADLEY
en
MODELO DE VIRTUDES
20¢ Tarde — Noche 30¢

Cartel del Día

POR LOS TEATROS

PRINCIPAL: A-6737. A las 5 y 30 y 9 y 30: «Amor».

MARTI: M-2724. A todas horas: «Canta, bandolero, canta», «La batalla» y números de variedades. Día de aficionados.

POR LOS CINES

CAMPOAMOR: A-7054. A todas horas: «Ramona», «Modelo de virtudes» y comedias.

ALKAZAR: A-6869. A todas horas: «La dominadora», «Cara de esfinge» y episodio.

NACIONAL: A-6700. A todas horas: «Hijo y rival», «Mujer, marido y amante» y comedias.

ENCANTO: M-6055. A todas horas: «La carga de los 600», comedia y revista.

FAUSTO: A-6800. «Un par de mellizos» y «Estudiantina».

AUDITORIUM: F-4555. «Champagne vals» y «Daría mi vida».

PAYRET: A-7157. «Los héroes del barrio» y «Nueve días reina».

RIVIERA: F-2040. «El hombre que vivió dos veces» y «Yo fuí Jack Mortimer».

TRIANON: F-2403. «Furia» y «El reverso de la medalla».

RADIO-CINE: M-1407. «El clubs de los suicidas» y «Romeo y Julieta».

NEPTUNO: M-1515: «Ramona» y «Modelo de virtudes».

ROXY: F0-3255. «Estudiantina» y «La condesa de Montecristo».

RIVOLI: F0-1130. «La segunda mujer» y «Yo fuí Jack Mortimer».

REINA: M-2272. «Ayúdame a vivir» y «El caballo del pueblo».

RIALTO: M-1831. «Ayúdame a vivir» y «La sombra siniestra».

LARA: M-2421. «Por nevadas sendas» y «Miss Incógnita».

PRADO: M-4817. «Su primer beso» y «El pequeño César».

VERDUN: A-9206. «Los pecados de los hombres» y «Sangre azul».

ACTUALIDADES: M-5575. «Un faraón en Yankilandia» y «El robo de los tres millones».

ESMERALDA: M-4080. «Esposa anónima» y «Por nevadas sendas».

MAJESTIC: M-4477. «Una hora en blanco» y «Mares de la China».

FLORENCIA: U-6758. «El chico millonario» y «El matrimonio de Corbal».

OLIMPIC: F-6263. «La bailarina» y «Una noche en la ópera».

VEDADO: F-3128. «Mujer, marido y amante» y «Pimpinela escarlata».

TOSCA: I-3099. «Los pecados de los hombres» y «Prisioneros del odio».

MODERNO: X-1305. «El sueño de una noche de verano» y «El secreto de una doncella».

NORMA: X-2120. «Frágil como el cristal» y «Dos esposas y un marido».

WILSON: U-5863. «Suerte a me...» y «La leyenda fatídica».

MAXIM: U-7049. «El círculo ... lata» e «Imitación de la vi...

INGLATERRA: M-5527. «Sue... medias» y «La leyenda fat...

CUBA: M-9796. «La familia Ba...» y «Jaque al rey».

SALON ROJO: M-4794. «El ... Mandamiento» y «Boliche».

UNIVERSAL: Egido y Monte, capitán Tormenta» y «Lo... Broadway».

BELGICA: A-9128. «El caball... pueblo» y «Puerto nuevo».

VIOLETA: M-3238. «Quiéreme ... vez» y «Doble personalidad...

ESCENARIO y PANTALLA

ENCANTO: «LA CARGA DE LOS 600»

Inglaterra ha tenido siempre su poeta oficial. El practicismo inglés, en sus previsiones, llega hasta a asignarle una función precisa a lo lírico en la evolución histórica del Imperio. Y así como ha habido en todos los tiempos un Arzobispo de Canterbury, para impartir autoridad religiosa a la política imperial, ha habido también un Tennyson o un Rudyard Kipling —altos poetas,— para inmortalizar en épicas estancias las hazañas militares de Albión.

Tennyson cantó en un poema célebre la audacia heroica de aquellos seiscientos lanceros que, en la guerra de Crimea, arremetieron contra la artillería rusa en Balaklava y prepararon con su carga famosa la toma de Sebastopol, que determinó la rendición del Zar. Gallardo y vigoroso era el estre del autor de «Los idilios del Rey». Rotundo y percutante su verso en el poema aludido. Pero la evocación poética cede, en este caso, a la fortísima versión cinematográfica. El cine ha demostrado, una vez más, ser un formidable instrumento de lo épico.

La película se ha «rodado» exclusivamente para escenificar la impetuosa carga. Con objeto de preparar al público para las emociones de este momento culminante, la historia se ha remontado a lo que pudiéramos llamar los «antecedentes psicológicos» de la proeza. Ha de tenerse en cuenta que, según la película, el ataque de la Brigada Ligera a la meseta de Balaklava se llevó a cabo en contra de lo dispuesto por el Cuartel General inglés en Crimea, con el objetivo inmediato de vengar, en la persona del emir Surat-Khan, la matanza del fuerte de Chukoti, ocurrido años antes en la India. A partir de este pasaje, que nos muestra con verismo casi cruel uno de los casos más insignes de traición que pueden concebirse, el «film», que se había iniciado con cierta gris lentitud, cobra un interés ascendente. Las cámaras captan primero el avance de las hordas de Surat-Khan contra los escasos defensores del fuerte de Chukoti, entre los cuales se halla el comandante Vickers, que en cierta ocasión, durante una cacería de leopardos, había salvado la vida del emir. Después recogen las bárbaras escenas de la matanza. Surat-Khan, luego de haber convenido la capitulación del fuerte y la evacuación de los civiles y militares que había en él, agazapa a su gente entre la maleza y en el momento en que los fugitivos van a tomar las barcas para dirigirse a Lohara, ordena contra ellos fuego de fusil y los aniquila. Los pocos que caen prisioneros, son pasados a cuchillo en el fuerte. Numerosos niños y mujeres son víctimas de la sevicia del asiático. Sólo el comandante Vickers logra salvarse y llevar la noticia del desastre al escuadrón 27, que años más tarde, con la carga sobre Balaklava, ha de vengar la tropelía.

Todo este proceso tiene la eficacia de una interpretación de tipo realista, en la que se ha hecho verdadero derroche de «mise en scene». La emoción ha sido confiada a la gran maquinaria bélica reconstruída en los «estudios». El número de los «extras» utilizados, la cantidad de las cabalgaduras, la precisión de las maniobras, los recursos puestos en juego para dar la impresión absolutamente verista del desplome de caballos y caballeros bajo el fuego de la artillería, son los elementos de más importancia que han concurrido en la factura de esta película.

Como espectáculo guerrero, no recordamos últimamente ninguno más impresionante que el de la carga, tal como se nos ofrece en esta producción. No se trata de secuencias fugaces, sino de una acción largamente sostenida, a pesar de la serie de trucos dificultosos en que abunda. Precisamente por esa persistencia en el desarrollo bélico, se ha tenido que apelar a efectos de naturaleza eminentemente teatral, en vez de aceptarse la eficacia dramática de la mera imagen fílmica.

Lo más importante en «La carga de los 600» es el espectáculo en sí, globalmente considerado. Sin embargo, la figura de Errol Flynn, se destaca en el conjunto, con su rostro audaz y su cuerpo elástico de aventurero. En cuanto a la dulce y bella Olivia de Havilland, sólo «juega» como figura de un «romance» que se pierde entre el rugir de la artillería.

No queremos terminar esta reseña de la función de ayer en el «Encanto» sin referirnos, siquiera sea brevemente, al precioso cartón en colores estrenado. Se titula «Mi góndola», y es uno de los más originales y de los más finamente humorísticos que últimamente se han exhibido.

Muchos progresos se han realizado en el arte sutil y delicioso de los dibujos animados. Pronto va a ser preciso inaugurar la estimativa crítica de esta especie cinematográfica, que ofrece atributos tan peculiares. La Columbia ha logrado con «Mi góndola» un excelente cartón. No sólo por la fina sátira que en él se hace de las Venecias de tarjeta postal, sino por la gracia en sí de los dibujos y por el acierto de la coloración.

Francisco ICHASO.

«EL HOMBRE QUE VIVIO DOS VECES» EN EL RIVIERA

Hoy, en día de moda, la empresa de este elegante teatro presenta un gran estreno de la Columbia: «El hombre que vivió dos veces», el escalofriante drama de un asesino resucitado y transformado en un reputado y eminente cirujano, que puede ser catalogado como una de las más interesantes películas de la época actual, magistralmente interpretada por Ralph Bellamy, Marian Marsh e Isabel Jewell. ¿Muerto.. o vivo? Terminó el bisturí del cirujano con el Enemigo Público Número 1... Completa el programa la sorprendente y asombrosa superproducción «Yo fuí Jack Mortimer» y el Noticiario Fox con los últimos acontecimientos mundiales. Los precios para hoy: 30 centavos por la tarde y 40 centavos por la noche. Niños, tarde y noche, 20 centavos. Tertulia, 10 centavos.

El jueves: un extraordinario programa; el inmortal romance maravillosamente fotografiado en el nuevo tecnicolor, «Ramona», con la simpática Loretta Young, Don Ameche y Kent Taylor, y el intenso drama «El bruto magnífico», con Víctor Mac Lane, Binnie Barnes y Henry Armetta. El viernes: el ídolo del mundo, Maurice Chevalier, simpático y cautivador como nunca, en «El amante vagabundo» y la magnífica producción de misterio «Cara de esfinge», con Mary Brian y Russell Hardie.

El sábado, la nueva estrella Doris Nolan, en «Yo no me caso», con Michael Whalen y estreno de la copia nueva de la lindísima joya musical «Danubio azul».

PRINCIPAL: ULTIMAS REPRESENTACIONES DE «AMOR»

Hoy, se representará por última vez «Amor», en el Principal de la Comedia», en la tanda vermouth de las cinco y media y en la función nocturna de las nueve y media.

La necesidad de despejar la escena para el montaje de los próximos estrenos obliga a la empresa a retirar del cartel la deliciosa comedia de Oduvaldo Vianna en pleno éxito, cuando sigue llenándose el teatro para presenciarla.

Las representaciones de hoy serán, positivamente, las dos últimas que se le den a «Amor» en la breve temporada de Paulina Singerman. Quienes deseen ver a la genial actriz argentina en esta comedia, donde hace una de sus interpretaciones más notables, deben aprovechar la oportunidad única que se les ofrece hoy.

Los precios para las funciones de hoy serán los de siempre, a base de un peso la luneta, 75 centavos por delantero de balcón numerado y 50 centavos por los asientos de balcón sin numerar.

Para mañana se anuncia un estreno que ha despertado la curiosidad del público de la Habana. Trátase de «Si me das un beso te digo que sí», deliciosa comedia del famoso autor Aldo de Benedetti.

Esta comedia dió oportunidad a la Singerman para conquistarse con su actuación sobresaliente los elogios de la crítica de Buenos Aires, de Madrid y de México.

Estableciendo un nuevo precedente en su temporada, Paulina Singerman ha decidido conceder las primicias de «Si me das un beso te digo que sí», al público fiel de las tandas elegantes de las cinco y media.

«Amor», hoy, y «Si me das un beso te digo que sí», mañana, serán transmitidas por radio.

NACIONAL: «HIJO Y RIVAL» Y «MUJER, MARIDO Y AMANTE»

Dos de las más notable[s] ... produccio-
nes de los Artistas Unid[os] ... os figuran
en el programa de hoy e[n] ... n el teatro
Nacional. La función es c[o]... ontinua des-
de la una de la tarde. ... Los precios,
popularísimos, a base de ... 20 centavos
entrando antes de las se[is] ... is y media
y 30 centavos después.
Como parte principal de[l] ... 1 programa
y ocupando los turnos de 2... :40, 6:25 y
10:00 p. m., se exhibe «Hij[o] ... o y rival»,
basada en una famosa no[vela de Ed-]
na Ferbers y con Edward A[rnold, Joel]
Mc Crea y Frances Farme[r] ... r, a la ca-
beza del reparto estelar. «... Hijo y ri-
val» es un drama profunda[...] mente hu-
mano, profundamente trág[i]... co, porque
nos muestra a un padre y ... a un hijo
frente a frente por el am[...] or de una
misma mujer.
El complemento de este[...] programa
y exhibiéndose a la 1, 4:4[0] ... 0 y a las 8
de la noche: «Mujer, mari[...] lo y aman-
te», versión cinematográ[...] fica de la
famosa novela «Dodsworth» ..., por cua-
tro grandes estrellas: Rut[h] ... h Chatter-
ton, Walter Huston, Mar[y] ... y Astor y
Paul Lukas. Además, el úl[...] timo Noti-
ciero Paramount de asunt[...] os mundia-
les. Mañana: últimas exhi[...] biciones de
«Hijo y rival», y «Mujer, ... marido y
amante».

El jueves, celebrando la festividad del natalici de José Martí, la R. K. O. Radjo presenta «La tragedia de Mayerling», en la que Charles Boyer es el archiduque Rodolfo, heredero al trono de Austria, y Danielle Darrieux es la baronesa María Vetsere, una bellísima joven de 16 años que corresponde al amor del archiduque y prefiere la muerte a vivir sin su cariño y amor. El tema de «La tragedia de Mayerling» nos presenta un romance real que se desarrolla en la Corte de Viena. La Corte del Emperador Francisco José, sobre la cual parecía pesar un designio de tragedia, nos muestra sus días de esplendor, cuando era la más suntuosa y temida de todas las cortes de Europa. La pompa de sus personajes intrigantes, la marcialidad de sus militares arrojados y valientes; la belleza incomparable de sus mujeres; el lujo y el costo, todo y mucho más lo verá usted en «La tragedia de Mayerling». Conjuntamente con esta película se estrena el primer episodio de la serie de la R. K. O. Radio La mano que aprieta», por Jack Muhall, William Farnum y Ruth Mix.

EL «ARTYC» Y LOS NIÑOS DE LAS ESCUELAS

Puede verse en esta «foto» la gran concurrencia infantil a la función que, para los niños pobres exclusivamente, dió el «Artyc» («Agrupación de Redactores Teatrales y Cinematográficos») el domingo por la mañana en el Radio-Cine.

Miles de muchachos se deleitaron durante más de dos horas con películas cómicas y cartones adecuados a su edad.

Hicieron posible esta función e[l ge]rente de la Metro en Cuba, Mr. [Ed]ward O-Connor, que tuvo la feli[z ini]ciativa y facilitó gratuitamente [las] películas. Y el señor José Valc[árcel,] empresario del Radio-Cine, que [ofre]ció su vasto coliseo libre de [todo] gasto.

He aquí un ejemplo digno de [imi]tarse.

Autorización a dos estaciones de rad[io]

Por la Dirección de Radio, de la Secretaría de Comunicaciones, le ha sido concedida licencia para operar una Estación radio-telefónica de aficionados, al señor Eduardo López Miranda, en el Reparto Los Pinos; también le ha sido concedida la misma autorización, al señor Antonio García, de San José número 178.

Pago a la Gaceta

Por la Secretaría de Comunicaciones se ha ordenado el pago de $69.00 a la Gaceta Oficial, para cubrir el importe de suscripción correspondiente al semestre vencido el dí a31 de diciembre de 1936.

Cancelaciones sin efecto

Por la Dirección de Radio ... ron dejadas sin efecto la ca[n]ción de licencias concedidas a señores Sergio J. Bassallo, que [ope]raba una Estación radio-telef[ónica] de aficionados «CO-2AN» d[e su] propiedad y Mario Rodríguez ... Fé, que operaba también una e[sta]ción radio-telefónica de aficion[ados] «CO—2YW», de su propiedad.

Oficina inspeccionada

Por Inspectores de Comuni[caciones] nes fué visitada la oficina de [Co]rreos y Telégrafos de Agramont[e,] Matanzas.

RADO CINE: EXITO DE «EL CLUB DE LOS SUICIDAS»

Sucedió una noche en 1880, en los reinos exóticos y sugestivos de Karavia e Irania. El estaba cansado de ser príncipe. Ella estaba hastiada de ser princesa. Ella quería vivir y amar. El anhelaba encontrar a la mujer de sus sueños. Uno y otro, sin ponerse de acuerdo, echaron al viento sus títulos de nobleza y se lanzaron a la aventura. El destino los juntó en un tenebroso club donde los hombres, fatigados de vivir, se conjuraban para quitarse la vida mutuamente. La fatalidad puso el puñal homicida en manos de ella y empuñado violentamente contra él. Pero..: Vea el desenlace de este rarísimo drama en el Radio-Cine. Una produción hecha con toda propiedad y lujo y regiamente interpretada por Robert Montgomery y Rosalind Rusell.

Con «El club de los suicidas» se exhibe en el Radio-Cine «Romeo y Julieta», la sin par joya considerada como la mejor película del año 1930, interpretada por tres «estrellas» de la categoría de Norma Shearer, Leslie Howard y John Barrymore.

El último Noticiero Metrotone, con importantes gráficas de la actualidad mundial, completa este monumental programa, que en función continua, desde las dos y media, a los precios de 30 centavos los mayores antes de las seis y media y 40 centavos después. Los niños 20 centavos a todas horas. La tertulia de primer piso, con asientos individuales de rejilla y entrada por Galiano, 10 centavos. El mismo precio la tertulia de segundo piso con entrada por Concordia.

El jueves, otro gran estreno: «La esposa de su hermano», por Robert Taylor, el galán de moda, y Bárbara Stanwick.

GRAN TRIUNFO DE «LA CARGA DE LOS 600» EN EL ENCANTO

Un triunfo sin precedent[es se ano]tó ayer la empresa de est[e] aristocrá-
tico teatro con el preestr[eno de la] estupenda e incomparable ... realización
cinematográfica «La carg[a de los] 600», brillantemente interp[retada por] el máximo ídolo de la hora ... presente,
Errol Flynn, Olivia de [Ha]villand,
cientos de actores más y ... más de diez
mil extras. Hoy, mañana ... y pasado,
vuelve a exhibirse «La ca[rga de los] 600», y después de estas ... representacio-
nes de gran gala, no se ve[...] rá otra vez
sino hasta el mes de ma[r]zo. Debido
al largo metraje de «La ca[rga de los] 600», 125 minutos de emo[ción inten]sa, que supera a todo cua[nto el cine]
ha creado, se exhibirá a la ... s 3:45, 6:00
en punto y a las 9:45. En ... turnos de
7:30 se exhibe la triunfan[te y emo]cionante producción «Pri[sionero en] fuga», con Barton MacL[ane, June]
Travis y Craig Reynolds. ... Los precios
para estos días de preestr[eno, son: 60] centavos todo el día los m[ayores y 10]
centavos los niños.

Un millon de carcajadas ... Un mi-
llón de sensaciones... N[o]... oventa mi-
nutos de delicioso entrete[nimiento...]
Espectáculo... romance, ... música...
esto es «El amante vaga[bundo», na]da menos que con el ído[lo del mun]do, Maurice Chevalier. ... «El amante
vagabundo», film de la ... que se enor-
gullece la Internacional ... Film de Cu-
ba, se estrena el próxim[o] viernes, y
en ella veremos a un n[uevo Cheva]lier, más cautivador... ... más simpáti-
co... más artista... que ... nunca!

El lunes primero, una [de las pelícu-]...

MAÑANA: «EL CALVARIO DE UNA ESPOSA» EN EL ALKAZAR

Hoy se exhibe por última vez la magnífica superjoya de la Columbia, «La dominadora», con Rosalind Russell, John Boles, Billie Burke y Robert Allen, y el terrífico e impresionante drama de misterio «Cara de esfinge», con Mary Brian y Russell Hardie. Completa el programa el episodio número 6 de «Drunmond el aviador», titulado «Espíritus malignos» y el precioso cartón en colores «Escándalos en la juguetería». Los precios como siempre: 20 centavos de una y media a seis y media y 30 centavos después. Niños a todas horas, 15 centavos, y tertulia 10 centavos.

Amor por el hombre a quien se unió en santo lazo... sacrificio por reconquistar su amor perdido... dolor por el recuerdo del hijo que llevó en sus entrañas... así es «El calvario de una esposa», sentimental y conmovedora producción en español, que se estrena mañana y que está magistralmente interpretada por Consuelo Moreno, Juan Orol y otros.

Una película que es libro abierto de la vida de muchos hogares sumidos en la desolación y el abandono. Una película que sin ser extraordinaria... es extraordinariamente humana y emotiva... También se estrena la copia nueva de una de las películas musicales de más grata recordación: «Danubio azul», con Briggiti Helm, Joseph Schilkraut y la famosa orquesta de tziganes de Alfred Rode, y el episodio número 7 de «Drunmond el aviador», titulado «El camino sin huellas».

El sábado, un colosal programa. Una nueva estrella de clamorosa personalidad, Doris Nolan, irrumpe en la pantalla y se gana el aplauso del mundo entero... Usted la adorará en la deliciosa superproducción «Yo no me caso», con Michael Whalen, Charles Chic Sale, Skette Gallahager y otros. También se estrena la interesantísima film titulada «A sangre y fuego con los gangsters», y la sorprendente y asombrosa realización cinematográfica «Yo fuí Jack Mortimer».

Una grandiosa fiesta de carnaval, [que] tendrá lugar el martes ... [tea]tro, efectuándose en e[l ...]2 en este tea-
mismo batalla de flore[s en e]l interior del
y confettis con que se[...]s, serpentinas
público. Vistosas comp[...] obsequiará al
rán por la escena: l[as com]parsas desfila-
Afro-Cubano, la del[...]a del Cabaret
Concert. la del caba[ret ...] cabaret Edén
del cabaret Rumba. E[...]et Misouko, la
rolas artísticas. Desf[ile y e]xhibición de fa-
de carnaval, etc., etc. [Des]file de modelos

MAÑANA EN EL ALKAZAR: «EL CALVARIO DE UNA ESPOS[A]»

Gran interés ha desperiado el estreno de mañana en el teatro «Alkázar». «El calvario de una esposa» es una película tan emotiva, tan sentimental, tan ajustada a nuestro temperamento que su solo anuncio demostró el interés que tiene para el público. Juan Orol, que tan bien supo llegar al corazón de las multitudes, en «Madre querida», nos presenta un drama que bajo el título de «El calvario de una esposa» ha de causar más emoción si cabe que en aquélla, porque en esta película Juan Orol ha sabido rodearse de artistas de verdadero valor artístico, tales como Consuelo Frank, reputada como la artista más perfecta del cine habla[do] español. Consuelo Frank es bella [en]tre las bellas y artista entre las [me]jores. No digamos nada de Juan [Orol] que también hace de las suya[s en] cualquier situación que tenga [que] desempeñar, siendo en este cas[o] director, autor y argumentista. [Los] demás intérpretes de «El calvari[o de] una esposa» son todos conocido[s de] nuestro público, no faltando el [ve]coz Saul Zamora, quien en esta [pe]lícula nos deleita con sus número[s de] variedades. No deje de asistir al [es]treno de «El calvario de una esp[osa»] en el teatro «Alkázar», mañana, [en] todas las tandas, y pasará un [rato] muy entretenido por las diversa[s sen]saciones que ha de sentir.

«LA CARGA DE LOS 600» EN EL ENCANTO

...es se anotó ... las más hermosas que jamás se hayan producido: «La vida privada de Luis XIV» o «Las mujeres del Rey Sol». Soberbia y gigantesca superproducción con un lujo nunca igualado... Realizan una brillante labor en esta film de excepción, la excelsa Dorothy Wieck, a quien admiramos en «Canción de cuna» y la artista más bella de Europa, Renate Muller. Esta empresa recomienda con verdadero entuciasmo esta película al distinguido público de la Habana.

«LA TRAGEDIA DE MAYERLING»

El role de príncipe lo interpreta Charles Boyer. El de princesa Danielle Darrieux. Ambos son dos estrellas de reconocidos méritos que nos brindan en «La tragedia de Mayerling» el drama de dos almas que unió una sonrisa y desató la desesperación cuando vieron que su amor era prohibido por mandato del Emperador.

El alma encallecida del viejo Emperador José no podía comprender a aquellas otras dos almas jóvenes que se amaban hastxa preferir la muerte a vivir la una sin la otra... Fué esa la causa que motivó «La tragedia de Mayerling», conocida por todos en la historia de Europa.

También en la gente de sangre azul surge el amor apasionado que los lleva a la muerte como a los plebeyos. El drama que distribuye la gran R. K. O. Radio titulado «La tragedia de Mayerling», es un triste episodio de la Corte del Emperador Francisco José, de esa desgraciada casa real europea sobre la cual parecía pesar un destino fatal.

De todas las bellas mujeres que lo rodeaban, tuvo la desgracia de escoger la que le estaba prohibida y pagó con su vida el precio de su amor, que le hizo una noche el hombre más feliz del mundo. Ese es el drama que con el título de «La tragedia de Mayerling» se ofrece en la pantalla con todo el lujo y esplendor de la corte en que se movían los protagonistas.

«La tragedia de Mayerling» se estrena el jueves en los teatros «Nacional» y «Trianón».

De recia personalidad, de exquisita expresión donde denota sus cuali[dades] temperamentales, Charles Bo[yer] nos ha deleitado siempre en to[das] sus películas. En su última pro[duc]ción, que lleva por título «La trag[e]dia deMayerling», se nos ofrece [en] un papel dramático de fuertes [emo]ciones.

Charles Boyer no ha defraud[ado] nunca a sus admiradores; cada [pa]pel en sus distintas obras ha toma[do] bajo su personificación un colo[rido] exacto de la fiel interpretación y [po]demos garantizar que en esta exq[ui]sita película «La tragedia de Mayer[]ling», superará todas sus anterio[res].

(VEASE más ESCENARIO Y PANTALLA y las GACETILLAS eu la Pág. 10)

PAYRET HOY EXITO!
"LOS HEROES del BARRIO"
Pedro TEROL
Maria ROJO
L. Perez de Leon
ademas
"EL HOMBRE que lo SABIA TODO"
Antes de 6½ 20¢ Despues 30¢
CIFESA

ALEXANDER KORDA PRESENTA a Charles LAUGHTON en REMBRANDT
AUDITORIUM FAUSTO VIERNES 29
Produccion ARTISTAS UNIDOS

"El CALVARIO DE UNA ESPOSA"
Una SENTIMENTAL PELICULA en ESPAÑOL que HACE VIBRAR las FIBRAS MAS SENSIBLES del CORAZON..!
por Consuelo FRANK ~ Consuelo MORENO ~ Juan OROL
y Estreno de la copia nueva de la lindísima Super Joya musical "DANUBIO AZUL" con Joseph SCHILDKRAUD-Bridgitte HELM y los TZIGANES de Alfred RODE
¡¡ MAÑANA !! ALKAZAR

NOTAS

«RAMONA» Y «MODELO DE VIRTUDES» EN EL CAMPOAMOR

Un programa monumental comienza hoy en este simpático teatro. 20th Century Fox presenta el inmortal romance «Ramona», una bellísima film que recorre todas las escalas de las emociones humanas, maravillosamente fotografiada en el nuevo tecnicolor, y formidablemente interpretada por Loretta Young, Don Ameche y Kent Taylor, con la colaboración de Dane Daweli, Paulina Frederick, Katherine de Mille y miles más. En el ánimo de todo enamorado «Ramona» despierta sensaciones embriagadoras que producen ensoñaciones románticas. La mujer ve en el heroe el amante ideal, dulce y tierno con que sueña, y el hombre ve en ella, la mujer que quisiera para colmar su sed de amor. El drama que se desarrolla tiene todos los motivos necesarios para que todos vivan con los personajes, momentos de indescriptible emoción. También se estrena la magnífica producción de la Republic titulada «Modelo de virtudes», con Bruce Cabot y Grace Bradley, «Modelo de virtudes» es un drama de corte moderno, drama de la juventud actual, de tema emotivo que agradará a todos los que lo vean, por su acción vívida y sus escenas de absorbente interés.

Completa el programa la despampanante comedia «La perfecta modelo» y el Noticiario Universal con los últimos acontecimientos mundiales. Los precios como siempre: 20 centavos de una y media a seis y media y 30 centavos después. Niños, a todas horas, 15 centavos. Tertulia, 10 cts.

Pronto: el escalofriante drama «El hombre que vivió dos veces», la más pasmosa producción desde que «El hombre y el monstruo» conmovieron al mundo entero. Transformado, de un vulgar asesino en un genio de la medicina por el escalpelo de un cirujano... ¡Sensacional! ¡Impresionante! «El hombre que vivió dos veces» salta un paso delante de la ciencia... ¡Muerto... y sin embargo la ley lo quiere matar...! Son sus intérpretes Ralph Bellamy, Marian Marsh e Isabel Jewell. Conjuntamente con esta película se exhibirá otro gran estreno: «Dinero del diablo», con el ídolo de las muchachas de Norteamérica: Bing Crosby, la encantadora Madge Evans y la malcriadísima chiquilla Edith Fellows.

M.E.C.D. 2016

PONEN AL COBRO RECIBOS POR RECTIFICACIONES DE RENTAS EN EL MUNICIPIO

El Negociado de Adresográfo y Control del Departamento de Impuestos Municipales, ha puesto al cobro los siguientes recibos por rectificaciones de rentas fincas urbanas, sin recargo alguno durante treinta días:

Eulogia Pérez García, M. Fernández de Castro número 32.
Camilo González Viñeira, M. Fernández de Castro número 44.
Carmen López Cuervo, M. Fernández de Castro número 48.
Manuel Miramontes Martínez, M. Fernández de Castro numero 89.
José de la Luz Pérez y Sánchez, M. Fernández de Castro número 191 bis B.
María Guerra Sánchez, M. Fernández de Castro número 110.
Manuel Miramontes Martínez, M. Fernández de Castro número 121.
Manuel Miramontes Martínez, M. Fernández de Castro número 123
Manuel Ureña Heredia, M. Fernández de Castro número 138.
José Trabancos, M. Fernández de Castro número 193.
José Trabancos, M. Fernández de Castro número 195.
Margarita Puig y Bosch, M. Fernández de Castro número 109.
Margarita Puig y Bosch, Fernández de Castro número 221.
Manuel Hueres, M. Fernández de Castro sin número, Parte s—18 y m—43.
Rodolfo Maruri, Oquendo numero
Juan Martínez, Oquendo número
José Manuel Casanova y Diviñó, Oquendo número 17.
Justo Carrillo de Albornoz y Hernández, Oquendo número 20.
Antonio Fernández, Oquendo número 36, letra C.
Julio y Alfredo Ugarte y Smith, Oquendo número 55.
Juan Montalvo, Oquendo número
Ellio Rodríguez Ecay, Oquendo número 77.
Ellio Rodríguez Ecay, Oquendo número 79.
Alfredo Ugarte Smith, Oquendo número 82.
Ellio Rodríguez Escal, Oquendo número 83.
Angel Florencio Manuel González Roig, Oquendo número 84.
Ellio Rodríguez Escay, Oquendo número 85.
Antonio Larrea Lobera, Oquendo número 3, letra C.
José Maceda Villamil, Máximo Gómez número 186.
Sucesión de Leopoldo Sola, Mayor Gorgas número 18.
Dionisio y Justina García, Mayor Gorgas número 24.
Bárbara Samaniego Sánchez, Calle B sin número entre Primera y Segunda, p—5 1—64. Reparto Miraflores. Cerro.
Genoveva Paz Beltrán, Céspedes número 4 entre Lincoln y Martí, s—1 m—33.
Elena Pumarada, Callejón de San José sin número entre Flores y San Gregorio.
Pedro Pérez Hernández, Cuatro número entre 35 y 37, s—7 m—5.
Antonio Sollozo Mesia, Cernuda número 9, entre Guadalupe y Ulacia, s—27 m—16.
Regla Mesa Ramírez, Cepero sin número entre Moreno y Recreo.
Miguel Tarají Egued y M. Tuma y F. Carretera de Güines número 88 entre Guadalupe y Ulacia s—6 m—6.
Luis OFarrill Verdié, Camino Fernando número 12 entre San Agustín y Avenida Isabel, s—25 m—13.
Jacinto del Río y del Río, Camino de Buenos Aires sin número entre Calzada Alday y Camino Real s—1 m—3.
F. C. U. de la Habana y Almacenes de Regla Patio Talleres de los F. C. U de la Habana, Luyanó.
Antonio González, Pasaje Mambisa letra M. Víbora.
Paula Torres, Aldabo sin número entre Finlay y C. Betancourt s—1 m—66. Los Pinos.
Fabián Aceitunos Santamaría, Avenida de Los Pinos sin número entre Oste y Pastora, s—10 m—28.
Ernesto Sarrá Hernández, Avenida Menocal número 118, entre Universidad y Pedroso.
Ramón E. Vázquez, A número 11 entre Luz y Bellavista s—46 y 47 m—10.
José Platas Cabrera, Ayesterán número 27 entre Concepción y Tulipán, m—53—A.
Herminio Riquelme Lacaztte, Avenida 10 de Octubre número 258, entre S. Suárez y S. Leonardo.
Leonor Más viuda de Pintado, Factoría número 25 entre Gloria y Apodaca.
José Feijo García, Flores sin número entre Cotilla y Avenida Abril s—17 m—73. Los Pinos.
Manuel Fernández, Miguel Viondi número 20 entre Santa Celia y Concepción, s—17 m—17.
La Cachuela A. Apolo, Mercedes Esquirol Brito, Morales sin número entre Finlay y Naranjito s—20 m—77. Los Pinos A. Naranjo.
Julio Trespalacios Trespalacios, Josefina numero 6 entre Avenida 10 de Octubre y Asgustina, s—9 y 10 m—53, Reparto Acosta.
Pedro Martínez Pino, Guasimal número 9 entre Antilla y Guantánamo, s—9—B m—20 Reparto San José.
Teodora González Hernández, Isabel sin número entre Silvia y Fernando, s—6 m—13, Reparto Domínguez.
Francisco García Feito, Hatuey sin número entre Camagüe y Oriente, s—17 m—22, Reparto La Esperanza.
Pedro Ruiz Alcaide, Isabel sin número entre Estela y Sofía, s—18 m—21, Reparto Domínguez.
Nicanor Pérez, Jardín número 6 entre Teresa Blanco y J. Alonso, p. s—16 m—40 Reparto Asunción.
Francisco Valdés Jordán, J. A. Cortina sin número entre OFarrill y Avenida de Costa s—6 y 7 m—9 Reparto La Floresta.
Francisco Valdés Jordán, J. A. Cortina sin número entre OFarrill y Avenida de Acosta s—6 y 7 m—9.
José Asenjo G sin número entre Avenida Oeste y Primera, s—15 m—27, Reparto Miraflores.
Librada Saul Rivera, J. de San Martín número 122 letra A. entre P. Varela y Lucena.
Dolores Díaz, Hatuey número 17, entre P. del Río y Santa Clara, s—1 10 m—20, Reparto La Esperanza.

COMPRE EN LA FÁBRICA Y GANARÁ EL 50%

La Luisita

MONTE 121
esquina á Angeles
Telf. A8107 · HABANA

LA ECONOMIA NO CONSISTE EN NO GASTAR DINERO SINO EN SABERLO GASTAR

VEA NUESTROS PRECIOS:

Colchón camero semi seda . . .	4.50
Colchón camero flor seda	6.80
Colchoneta camera	1.50
Colchoneta fina	2.00
Colchoneta semi seda	2.60
Colchoneta flor seda	3.25

La Luisita es la mejor colchonería, asegura calidad y asegura economía ..... lo demás es bobería.

CRONICA HABANERA

DEL GRAN CASINO NACIONAL

Muy lucida resultó la fiesta del sábado último, en el aristocrático Gran Casino Nacional, nuestro primer centro de recreo y turismo.

Un precioso aspecto presentaban aquellos regios salones colmados de parties.

Bien pueden ufanarse de tantos éxitos el doctor Julio Sanguily, una de nuestras más vallosas figuras de la cirugía, que con tantos entusiasmos dirige el Casino, y el caballeroso clubman Cuco Morales, activo manager social del mismo.

Ellos han logrado que las veladas del Casino vuelvan a recuperar en esta temporada el prestigio y distinción de otros tiempos, en que allí se daban cita los más destacados elementos de la diplomacia y de la sociedad habanera.

Bello aspecto presentaba esa noche el Casino.

El adorno del comedor sencillo y elegante, fué muy elogiado.

Tres grandes mesas, en las que predominaban los colores blanco y negro, pendían del centro del salón, sobre el ring de baile.

Y sobre cada mesita, una preciosa lamparita del mismo efecto.

El baile se desarrolló en medio de la mayor animación desde hora temprana, contribuyendo a aumentar la alegría las orquestas, los dos mejores conjuntos musicales con que cuenta la Habana, es decir, la de los hermanos Castro y la de Armando Valdespí.

Cerca de las doce de la noche, se efectuó el anunciado concurso de tango.

Resultó ganador un distinguido matrimonio de nuestra mejor sociedad: el simpático joven Alfonso Fanjul y su esposa, tan bella y tan encantadora, Lilliam Gómez Mena, recibiendo con tal motivo los regalos ofrecidos: una lindísima pulsera y una fosforera de oro.

Después se procedió al sorteo de los dos valiosos vestidos de la exquisita Ana María Borrero.

La gentil señora Nesi Romagosa de Rodríguez Franca, extrajo las bolas, que resultaron ser las números 85 y 94, correspondiendo el vestido de noche a la bella señora Petite Snard de Pina, y el de tarde a Mrs. Emil N. Baar.

Momentos después se presentó el show.

Ejecutaron lindos números la pareja de bailes Federico and Rankin, que noche a otra noche hacen las delicias de los concurrentes; la celebrada cantante Hilda Salazar, y la pareja de rumba Yolanda y Pablito, y los de los bailes típicos.

Hizo su debut con gran éxito, la excultural bailarina nudista Gween Morlow, que gustó mucho.

Y ejecutaron el aplaudido número «Cocktail de maracas» los muchachos de los Hermanos Castro.

No podemos dejar de felicitar a la empresa, no sólo por el éxito de esta fiesta, sino por la excelente comida que se sirvió allí, bajo la acertada dirección del caballeroso jefe del restaurant, señor Enrique Rodríguez, y del «assistant» superintendente, el joven Gonzalo Lista, Jr.

A continuación ofrecemos algunos de los partíes reunidos el sábado en el Gran Casino:

El doctor Julio Sanguily y su bella esposa Caridad Betancourt, reunían en su mesa a Cuco Morales y Carmen Torroella de Morales, Oscar Pina y Petite Snard de Pina, Luis Manrara y Marta Mouriño de Manrara, y el señor Gustavo Betancourt.

El señor Justo Lamar Roura y señora María Sánchez, en una mesita.

Un party selecto, donde se reunían Salvador Castañeda y Nena Pérez Piquero de Castañeda, Ramón Martínez Pedro y Mariita Barruecos de Martínez Pedro, Carlos Fonts y Juanita Cano de Fonts, y la señora Alicia Herrera, invitados de Mr. y mistres Stewart.

El doctor Felipe Rivero y su gentil esposa Bebita Díaz Brigman, Phillip Borat y señora, Antonio Díaz y Lorence Bales, Habo Hendrick, Allan Juliu y Geraldine, María Von Hendrick y el Barón Von Turf.

Néstor Miyares y Carmita Oyarzun de Miyares con la encantadora María Herminia Alvarado y el doctor Mario Vandama.

El coronel Luis Beltrán y señora Nena Nodarse con Raúl Fumagalli y señora Estela Martínez, y el doctor Pedro Montalvo y señora Carmelina Tarafa.

Una mesa de dos parejitas:
Flora María Lamar y Manolo Bustamante,
Mimí Sánchez y Arturo Goudie.

Dos matrimonios distinguidos en otra mesa: Ramón Larrea y Gloria Vergara y José Benítez Rodríguez y Esther Heymann.

Las señoras Magdalena Hernández de Pujals y Luz Monteverde viuda de Goudie, chaperoneaban este party animado: Teresa Pujals y Freddy Goudie, Beba Pujals y Roberto Pedroso, Mercedes Alvarez Pedroso y Francis Pujals, Elie Goudie y Gaspar Betancourt, y los jóvenes esposos Alberto Juarrero y Bebita Goudie de Juarrero.

Miguel Baguer, cronista social de «Avance», y señora Tulita Bosque, tenían invitados a Adolfo Kates y señora Anne Binder, José Kates y señora Mildred Greenberg y Miss Hermoine Pankin.

El señor T. A. Bassin y su gentil esposa Bebé Solar con Mr. y Mrs. Augus Irvine, la señorita Marion Rodríguez y el señor B. Ferreiro.

Alfonso Fanjul y Lillian Gómez Mena de Fanjul, y Charlie Fanjul y Loló Casteleiro de Fanjul con cuatro simpáticas parejitas:
Cusa Carrillo y Marcial Truffin,
Yolanda Lima y Ramón de León,
Gilda Morales y Ernesto Fernández Ordóñez,
Enriqueta Gómez Waddington y Waldo Salazar.

Mr. y Mrs. David W. Hanover, mister y mistres Harry Smith, Mr. y Mrs. Abe L. Marks, el gobernador Emil N. Baar y señora, el señor Ignacio Abella y Mrs. Antonio C. Abella.

El señor Alberto Izquierdo y señora María Grosso.

Mr. y Mrs. Sengyel y Mr. Mrs. A. M. Mallin.

Las señoras Josefina Menéndez viuda de Pimentel y Emelina Jiménez de del Pozo, con Laura García Lazo y Jorge Barraqué, Ada del Pozo y Vicente Galán, Chiquitica Romero y Fernando Busto, Carmen Riva y Panchito Pons, y Julia García Lazo y Pepito Pons.

Las señoras Elisa de la Torre de Montoro, Conchita Bosque, Malula Rivero de Scull y Nina Reyna de Ariosa, chaperoneaban estas parejitas:
Mariita Scull y Joaquín Santa Cruz,
Conchita López Bosque y Javier Santa Cruz,
Enita Rayneri y José A. Fernández Blanco.
Margarita Rayneri y Manolo Santeiro,
Angelina Ariosa y Eddy Smith.

También se hallaban en esta mesa los jóvenes Mario Castellanos y Rafael Montoro, la señorita Elisa Montoro y este cronista.

Ricardo Adán y Berta Juarrero de Adán, con Fifí Rivero y Augusto Usategui.

Joaquín de Posada y señora Betty Paz de Posada, con Oscar Rodríguez Franca y Nesi Romagosa de Rodríguez Franca.

Y en otra mesita Fatty García y Digna Armengol de García y Rogelio Pars y Raquel Ramírez de París.

Dos matrimonios jóvenes y distinguidos: Carlos Morales y María Teresa Collazo, y Paco Gómez y Adelina Giscart.

La señora Nellie Desvernine de Lombard con su linda hija Lydia y el joven Pedro Du-Quesne.

En una mesa la señora Valeria Marcos de Ascanio con Miss Anna Miller, la señorita Nena Ducassi y el señor José M. Morales.

Roberto Pollack y Chita Diehl de Pollack en una «petite table».

Y en otra, Felipe González y Otilia Ramos de López y Petit Ramos y Graziella Jiménez de Ramos.

La señora Fefa Rodríguez de Jaquet con dos encantadoras señoritas: Olga del Pico y Raquel Jaquet, que tenían de compañeros respectivamente a Willy Salazar y Jack Cendoya.

Tomás Quesada y Carmela Caballero de Quesada.

José María Franco e Isolina Illas de Franco.

Cayetano Cueto y su gentil esposa Josefina Vilela de Cueto.

El señor Enrique Menéndez y señora invitaban a Mr. John Little, Teo Pena, Elsa Collazo, Carmelina Argüelles, y Benjamín García y señora.

Mr. y Mrs. Arthur Rosenfeld con Mr. y Mrs. Harris Goldman, Mr. y Mrs. Edyard Schwrtz y Miss S. Reiff.

Paco González y Nena Guedes de González figuraban en otro party.

Mr. y Mrs. Martin Missir con mister y mistres I. Abravanel, Commisioner Louis Dreyfuss, coronel Philip Borax, Miss Regina Abravanel y mister David Abravanel.

Fernando Coopat y señora, con Arturo Miró Barnet y señora, señora de M. Alas, y las señoritas Mignón y Berta Pando.

El doctor Tomás Yanes y Manolita Argüelles de Yanes, y el doctor Francisco Gorriarán y Silvia Argüelles de Gorriarán, con la encantadora Flavia Argüelles.

Las señoras Elena Booth, Herminia Rodríguez y Ofelia Coca de Sorzano Jorrín, con estas simpáticas parejitas: Lydia Bosque y Armando Díaz Carnot, Elenita Caballé y Carlitos Abello, Serafina Sorzano y Manolo Arroyo, Daisy Manzanilla y José Vidal y Doris Bacón y Joaquín Fernández Silva.

La señora María Luisa Nadal de Lasa con Hilda Lasa y Pedro La Paz, y Mercy Pina y el doctor Rafael de Cárdenas.

El señor Oscar de Freixas y Cristina de la Torre de Freixas con el doctor Enrique Alonso Pujol y Graciella de la Torre de Alonso Pujol, y estas parejitas: María Teresa Alonso Pujol y Mario Serra, Graziella de Freixas y Johnny Pella y Ofelia de Freixas y Rafael Recio.

Las señoras Cuca R. de García Pulido Evangelina López de Palacio con la señora Ofelia García Pulido y Jorge Estévez y la bella señorita Ninina Palacio y Tato Foyo.

Mr. y Mrs. Rafael Spencer, mistres Joyce Heath, Mr. y Mrs. Robert Crehan y Mr. y Mrs. Henry Gordon.

Rafael Valiente y señora, Mr. y Mrs. Herbert C. Heller, Mr. y mistres Louis Pizaro y Mr. y Mrs. Alwin L. Blume.

El doctor Santiago Segurola y su esposa Sofía Juliá.

El señor Félix Félix García Alonso y Lolita Morera de García Alonso.

Mr. y Mrs. Charles A. Simpson con Yolanda Simpson y Ricardo Galbis y Ameriquita García Sevilla y Martín Fantony.

Mr. y Mrs. L. S. Rosenthall, Miss R. Collis, Miss V. Hannis y Mr. W. Borden.

La señora Hortensia Martel de Berndes y Armandito Acosta y Lilila Estrugo y Raúl Fernández de Castro.

Hoy, martes, es día de moda en el Casino, y volverá a verse muy animado.

Será otra gran noche.

TRASLADO.—Los jóvenes y estimados esposos Enrique Martínez Barinaga y Bebita Echemendía han cambiado su domicilio para la casa de la calle San Julio No. 40, en la Víbora.

Sépanlo sus amistades.

DUELO.—La señorita Elia Portela y el doctor Mario Portela, se hallan de duelo con motivo de la triste desaparición de su padre amantísimo, el señor Alfredo Portela Crespo.

El sepelio del respetable caballero se efectuó el domingo en el cementerio de Colón, donde para siempre descansarán sus restos mortales.

EN VILLA LITA.—El sábado por la noche tuvo lugar un gran dinner en la suntuosa residencia que poseen en el Vedado el señor José Pennino, el magnate de los mármoles y su bella esposa Lita Salmoiraghi.

Ofrecido fué en honor del Excm. Señor Osvaldo Bazil, Ministro de la República Dominicana en el Brasil y de su esposa Leonor Artamendi, que se hallan en la Habana de paso para Río de Janeiro a donde el Gobierno dominicano ha destinado recientemente al señor Bazil.

El amplio comedor ofrecía magnífico aspecto.

Hacía notable contraste el mantel de finísimo tisú broderie florentino que cubría la mesa y la rica jardinera de plata antigua repujada que con lindas rosas se veía en el centro.

Con los señores Pennino y sus homenajeados se sentaron en la mesa el Excmo. Señor Roberto Despradel, Ministro de la República de Santo Domingo y señora Isabel Hernández; el señor J. Lobatón, secretario de la Legación Dominicana, con su señora; el doctor José Alberto Izquierdo, Exministro de Cuba en Italia y señora.

Como es proverbial en aquella casa se sirvió un menú exquisito, rociado con añejos vinos y deliciosos licores.

Fueron agradabilísimas las horas allí pasadas.

El Médico dice: "Cada dosis de Bismágen es un paso a la Salud"

Verdad evidente en miles de personas que padecían enfermedades del

ESTOMAGO,

afecciones concomitantes al

hígado y VESICULA;

úlcera gástrica o duodenal, COLITIS o Intestinos,

y que con "Bismágen" recobraron completo bienestar.

BISMÁGEN

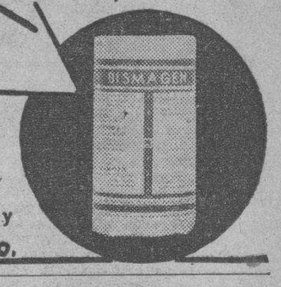

En efecto:
Bajo la acción prodigiosa de Bismágen, aún en los casos en que DE NADA VALIERON OTROS REMEDIOS, cesan los Espasmos, los Dolores y las molestias; se detienen los vómitos, ya sean de líquido o de sangre; desaparecen la hiperacidez, la dilatación, los eructos agrios o ácidos, la sensación de llenura, el malestar general; al estreñimiento, diarrea y otros trastornos sucede la normalidad intestinal; renace el apetito y gusto por los alimentos; la nutrición consecutiva a una digestión correcta se manifiesta por el restablecimiento gradual y firme de las fuerzas, y la alegría consiguiente al nuevo estado de magnífica Salud se recobra y establece de modo definitivo.

AVISO: Recuerde que las IMITACIONES, aparentemente baratas, resultan caras... ¡y peligrosas! Rechácelas. Y desconfíe de los que intenten vendérselas.

Ensaye con un frasco del maravilloso patente Bismágen y bendecirá la hora en que decidió tomarlo.

Se encuentra completamente restablecida, y con gusto lo consignamos, la graciosa señorita Hilda González Mora y Beaujardin, que fué operada de estrabismo acentuado por el ilustre doctor Horacio Ferrer.

Un nuevo éxito del doctor Ferrer, por el que lo felicitamos.

TRASLADO.—Para una hermosa casa en la Quinta Avenida del reparto Miramar, entre las calles 28 y 30, han trasladado su residencia el prestigioso doctor Julio Sanguily y su esposa, tan gentil y tan distinguida, Caridad Betancourt, con sus graciosos hijos.

Muchas felicidades les deseamos en su nuevo hogar.

HOGAR FELIZ.—Han visto alegrado su hogar con el nacimiento de un hermoso varón, los jóvenes y simpáticos esposos Gonzalo Lista Jr., y Margarita Hernández.

El lindo niño vino al mundo con toda felicidad, en la clínica Fortún y Souza, el viernes último.

EN LOS QUINCE.—Una fecha suspirada, felicísima, llega con la de hoy para la señorita Elena Montero y Valdés Pagés, figurita muy graciosa y muy simpática de nuestra juventud elegante, con motivo de cumplir quince años.

La encantadora Elena, hija de los estimados esposos Antonio Montero y Ana María Valdés Pagés, no podrá recibir por encontrarse operada su hermana Toky Montero, la gentil señorita.

Nuestra felicitación.

(Continúa en la página ONCE)

EVITE la infección de las picaduras de insectos aplicandose PENETRO El Balsamo penetrante
Use Pastillas PENETRO Para la Tos

Proporcionarán el personal nativo las Bolsas de Trabajo

En Rodas y Cárdenas hay miles de desempleados cubanos que pueden trabajar en la zafra

De acuerdo con las instrucciones dadas al efecto por el Secretario del Trabajo, el subsecretario, señor García Guerra, envió ayer un enérgico telegrama al administrador del central Jaronú, informándole que el Departamento no tolerará, en forma alguna, que se emplee en las labores de la presente zafra a obreros extranjeros, ya que existe suficiente número de brazos de nativos desocupados, aptos para tales labores.

Las Bolsas de Trabajo de Rodas y Cárdenas, donde hay exceso de desempleados, pueden facilitarle al «Jaronú» los obreros necesarios.

Por su parte, la oficina de la Bolsa del Trabajo de Manzanillo ha comunicado estas inscriptos más de cuatro mil cubanos desempleados. Dicha noticia será trasladada a los centrales «Palma» y «Sofía», y a la delegación de la Asociación de Colonos de dichos ingenios, a fin de que soliciten los servicios de ese personal nativo.

Títulos de Corredores

Firmó ayer el Jefe del Trabajo títulos de Corredores de Seguro Obrero a favor de los señores Juan M. Gómez Martí, Juan Valdés, Santiago Touza Aballí y Frutos Barba y Labrada.

La Entrega de Canastillas

Según se nos ha informado, la Junta Administrativa de Maternidad Obrera de la Habana, procederá el próximo miércoles, día 28, a las nueve y media de la mañana, en el teatro «Nacional», al acto de distribución de las 59 canastillas a otras tantas obreras que tuvieron hijos entre los días comprendidos del 24 de diciembre último al 6 de enero actual.

Solicitan experto mecánico

Una fábrica de medias de esta capital ha solicitado de la Bolsa de Trabajo correspondiente, el envío de un mecánico experto en máquinas tejedoras de medias.

R. I. P.

La Sra. ANGELA TOÑARELY Vda. de GALAN

Falleció el 18 de Enero de 1936.

Todas las misas rezadas, y la cantada a las nueve, que se celebrarán el JUEVES VEINTE Y OCHO del corriente mes, en la Iglesia del Sagrado Corazón (Reina), serán aplicadas por su alma.

Sus hijos suplican rogar a Dios por ella.

Habana, Enero 17 de 1936.

OFTAL GOTAS
BOSQUE

FORMULA

Sulfato de zinc	0.03
Adrenalina, solucion al milesimo	2.00
Solucion de Oxicianuro de Hidrargirio al 1 por 5,000	25.00

Precioso remedio como antiseptico, astringente, descongestivo y vaso constrictor aplicable a distintas afecciones de los ojos: irritacion, inflamacion de los parpados, conjuntivitis, pequeñas lesiones de la cornea, contra los daños de la luz intensa, etc, etc.

Una o dos gotas usadas tres veces al dia salvo otra indicacion medica, le librarán de estas molestias de la vista.

LABORATORIO DEL DR. BOSQUE
TEJADILLO 36 HABANA.

INSTITUTO OFTALMICO NACIONAL
CLINICA DE OJOS
DR. JORGE L. DEHOGUES
Médico-Oculista. Consultas de 11 a 1 y de 4 a 6.
REINA 88 — TELEFONO M-7766.

M.E.C.D. 2016

G A C E T I L L A S

FAUSTO: «UN PAR DE MELLIZOS» Y «ESTUDIANTINA»

En el programa del teatro Fausto de hoy, cuya funcion continua comienza a las dos de la tarde y sus precios son 20 centavos, entrando antes de las 6:30 y 30 centavos después, se exhibe por última vez un programa integrado por dos estrenos a cual más interesante. En los turnos principales «Un par de mellizos», por los inimitables e insuperables Stan Laurel y Oliver Hardy, que hacen de esta producción de hora y media de risa continua una de sus mejores creaciones, el otro estreno se titula «Esudiantina» con tres estrellas en el reparto, Hugrh Herberth, Walter Abel y Una Merkel, además noticiero y cartón.

Mañana «Champagne Waltz», un cocktel de música y alegría. Los vaises de ayer y la jazz de mañana en el mejor film de hoy. Fred Mac Murray, Gladys Swarthout, Jack Oakie con la pareja de bailes Veloz y Yolanda y la orquesta más numerosa que se ha presentado en la pantalla, hacen de «Champagne Waltz» la mejor producción de 1937.

El viernes, Charles Laugthon, el mejor actor de carácter del cinema encarna el personaje central de la gran película «Rembrandt» llevada a la pantalla por la gran casa productora Artistas Unidos, y realizada por Alexander Korda.

Muy pronto «El jardín de Alá», «La tragedia de Mayerling».

AUDITORIUM: «CHAMPAGNE VALS» (ULTIMO DIA)

La Paramount Film, que nos tiene acostumbrados ya a las buenas películas, ha comenzado su gran temporada de estreno 1937, con una verdadera creación cinematográfica, la que ha triunfado ruidosamente en todas las exhibiciones en los teatros de esta empresa. Nos referimos a «Champagne Vals», la preciosa joya musical, que lleva como tema, el glorioso vals de Strauss «Danubio Azul» y en la cual obtienen un señalado triunfo, quizás el mayor de sus brillantes carreras artísticas, la genial soprano del Metropolitan Gladys Swarthout y el simpático actor Fred Mac Murray, secundados por Frank Forest, Jack Oakie y la magnífica pareja de bailes internacionales Veloz y Yolanda. «Champagne Vals» pasará por la pantalla por última vez en las tandas elegantes de 5:15 y 9:45, con Revista y Cartón en colores. En los turnos de 4:00 y 8:30: Frances Drake, Sir Guy Standing y Tom Brown en la sensacional película «Daría mi Vida». Precios: Luneta por la tarde 30 centavos; por la noche 40 centavos. Niños 20 centavos y tertulia 10 centavos.

Mañana: A las 9:45 Estreno de la divertida producción Paramount «Regalo de Boda», por la magnífica pareja Joan Bennett y Cary Grant, secundados por George Bancroft y Conrad Nagel y a las 8:30: Gary Cooper y Madeleine Carroll en la emocionante joya, «El general murió al amanecer». El viernes: El inmenso y magistral actor Charles Laughton en su consagración definitiva: «Rembrandt».

NEPTUNO: «RAMONA» Y «MODELO DE VIRTUDES»

Un programa monumental presenta hoy este teatro, el más lindo y chic de la Habana: El inmortal romance, maravillosamente fotografiado en el nuevo tecnicolor, «Ramona», soberbiamente interpretado por Loretta Young, Don Ameche y Kent Taylor, y la magnífica producción de la Republic, «Modelo de Virtudes», con Bruce Cabot y Grace Bradley. Los precios como siempre: 20 centavos de 2:30 a 6:30 y 30 centavos después. Niños a todas horas 15 centavos.

El viernes, nuevamente, la gloriosa super-producción «Nueve Días Reina», con la revelación del año, Nova Pilbeam y la sorprendente film «Siete Pecadores», con Edmund Lows y Constance Cummings.

El sábado, la nueva estrella Doris Nolan, de atractiva personalidad, en la deliciosa super-comedia «Yo no me caso». Y estreno de la copia nueva de la lindísima joya musical «Danubio Azul». También se estrena la interesantísima cinta «A sangre y fuego con los gangsters».

El lunes primero de febrero, (un solo día) se cerrará este teatro, para la instalación de las nuevas lunetas en la platea de este teatro.

PAYRET: «LOS HEROES DEL BARRIO Y NUEVE DIAS REINA»

Dos grandes películas anuncia para hoy el Payret. Una de ellas es la magnífica producción Cifesa «Los héroes del barrio», película emocionante y amena, en la que una compañía de artistas infantiles hace las delicias del público presentando bellos «shows» musicales. Una película sumamente original, en la que se destaca la labor de uno de los más apuestos actores del cine español: el barítono Pedro Terol.

La otra película es «Nueve días reina», versión de aquel trágico período de la historia inglesa en que una joven muchacha —Juana Grey— fué elegida reina y después de permanecer nueve días en el trono, fué destituída y decapitada, como consecuencia de las intrigas del conde de Warwick y de la razón de Estado alegada por María de Tudor. La intérprete principal de esta película es la joven estrella inglesa Novoa Pilbean.

Estas dos grandes películas, con revista y cartón, van en función continua desde las 2 y, a los precios de 20 centavos los mayores antes de las seis y media y 30 centavos después. Los niños 15 centavos a todas horas y la tertulia 10 centavos.

El viernes «Furia», la película de la multitud encrespada y el más formidable alegato contra la práctica viciosa del linchamiento, y «El reverso de la medalla», original e interesante producción.

MARTI: DIA DE AFICIONADOS

El público habanero espera con verdadera ansiedad los días de aficionados en el Escenario «Martí», ya que en los mismos encuentra un campo propicio para divertirse con los aspirantes a estrellas. Todo el que asista a estas funciones puede chiflar... gritar... aplaudir. Hoy es día de aficionados y el público se dará cita en el escenario «Martí» donde disfrutará en los turnos de 5 y 30 y 10 de la noche de un gran programa de artistas aficionados, que irán a disputarse los premios en metálico que ofrece la empresa. La función comenzará desde la una y media exhibiendo dos soberbias producciones: «Canta Bandolero, canta» interpretada por el magnífico tenor Nino Martino y «La Batalla», cuyos roles centrales estarán a cargo de Charles Boyer y Merle Oberon. Cartones, comedias y revistas completan el gran programa cinematográfico. El acompañamiento musical de los aficionados estará a cargo de Sarita Justiz y la orquesta de Alfredo Brito. De maestro de ceremonias actuará Alberto Garrido. El programa se trasmitirá por radio. Solo 20 centavos vale la entrada antes de las 6:30 y 30 centavos después. Niños 15 centavos, tertulia 10 centavos, antes de las 6:30 y 15 centavos después. El día 28 grandiosa matinée desde la una de la tarde. El miércoles, despedida de Esther Borja con lo más selecto de su repertorio. El domingo gran tanda infantil a las 10 de la mañana.

TRIANON: «FURIA» Y «EL REVERSO DE LA MEDALLA»

Termina hoy en este concurrido teatro, las triunfales exhibiciones del magnífico programa doble, a base de las magníficas películas, cada una en su género insuperables. «Furia» y «El reverso de la medalla», la primera de las cuales es la más reciente interpretación de la gran actriz Silvia Sidney, donde actúa con la estupenda cooperación de Walter Abel, Spencer Tracy y Bruce Cabot. La espectacular producción «Furia» se exhibe en las tandas elegantes de 5:15 y 9:45, con revista y cartón en colores. En los turnos de 4:00 y 8:30; «El reverso de la medalla», interpretada por Lionel Atwill, Irene Herveyñ Ann Loring, Wallace Ford y Stuart Erwin. Precios: Luneta por la tarde 20 centavos todos. Noche: mayores 30 centavos; niños 20 centavos; tertulia 10 centavos.

Mañana: A las 5:15 y 9:45, por última vez en este teatro Fred Astaire y Ginger Rogers en la gran joya musical Radio, «Ritmo Loco» y a las 4:00 y 8:30 a petición, «Corazones sin Rumbo», por Katherine Hepburn y Charles Boyer. El jueves: Esta Empresa se satisface en ofrecer el regio estreno en Cuba, en gran función de gala, de la monumental película «La tragedia de Maynerling», la maravillosa creación, máximo triunfo de su carrera, del genial actor Charles Boyer, admirablemente al lado de la bellísima Danielle Darrieux, en sus respectivos papeles del Archiduque Rodolfo y la Baronesa María Vetsere.

ROXY: «ESTUDIANTINA»

Iniciando el programa de grandes estrenos que presentará durante la semana el moderno y elegante «Cinema Roxi», situado en las calles 14 y Primera, en Almendares, se proyectarán hoy dos producciones que han causado sensación desde su estreno, una de ellas de gran comicidad que hará al público reir alegremente, y la otra una cinta de interesantísimo argumento y magnífica presentación. Comenzará sus tandas de 4:30 y 8:30 con una revista Metrotone de los más sensacionales acontecimientos mundiales, exhibiéndose seguidamente «Estudiantina», original comedia cuyo argumento está basado en la vida en las grandes universidades americanas, donde la juventud se prepara para las luchas de la vida, interpretada por Una Merkel, Charles Butterworth y otros.

Completando el programa se estrenará la maravillosa producción Columbia, «La Condesa de Montecristo», una super-comedia que interpretan magistralmente, Fay Wray, bellísima estrella, Paul Lukas, la archi-simpática Patsy Kelly. Precios: Luneta 10 centavos por la tarde, 20 centavos por la noche. Niños y tertulia familiar, 10 centavos a todas horas.

Mañana otro sensacional estreno: «La Dominadora», una película de corte fino y emocionantes escenas con dos estrellas refulgentes en su reparto: el simpático John Boles y la encantadora Rosalind Russell. Además se exhibirá la interesante cinta «La Comedia de la Vida», con John Barrymore y Carole Lombard.

RIVOLI: «YO FUI JACK MORTIMER»

El elegante y siempre concurrido cine familiar Rívoli, de 4ta. y 5ta., en el Reparto La Sierra, el favorito de las familias por sus muchas comodidades y confortable sala, anuncia para hoy martes un regio programa.

En la tanda a las 4:30 y nocturna a las 8:30, pasa por su pantalla gigante, revista, un precioso cartón, estreno de la magnífica y colosal producción «La mujer del día», con Edmund Lowe y estreno de la formidable, grandiosa superproducción de interesante argumento «Yo fuí Jack Mortiner», con Adolf Welhbruck.

Rigen hoy los precios populares de costumbre en este aristocrático cine.

Mañana: programa especial con la bellísima cinta «Sublime Obsesión», que interpretan la bella estrella Irene Dunne y el ídolo de las mujeres, el favorito galán Robert Taylor. Este joven actor realiza en esta película la mejor creación de su carrera artística. También se exhibirá mañana la interesante cinta «Centinelas del Mar», con John Whayne y Nan Gray.

REINA: «AYUDAME A VIVIR» CON LIBERTAD LAMARQUE

Se repetirá hoy en el Super cine de Reina y Rayo, teléfono M-2272 y M-4313 las dos producciones que ayer desfilaron por la Pantalla gigante.

Comenzará con el estreno de la revista semanal Fox Movietone de los últimos acontecimientos internacionales y un divertido cartón animado.

La primera película a proyectarse será «El caballo del pueblo», por Loma Córdoba y Enrique Serrano, pasándose en los turnos preferentes la joya cinematográfica Argentina «Ayudame a Vivir, por Libertad Lamarque y Floren Deberre.

Los precios a igual que siempre; 15 centavos la luneta hasta las seis y media y 20 centavos, después. Niños 10 centavos y la cómoda y fresca tertulia familiar, con cómodas butacas 10 centavos a todas horas. Mañana: «Patrulla de la Frontera» y «Los Pecados del Hombre».

RIALTO: «AYUDAME A VIVIR» (EXITO)

«Ayúdame a Vivir» es la película hablada en español que más público ha llevado últimamente al «Rialto». Es además una obra maestra del cine argentino.

Se ha llevado a la pantalla un tema sugestivo de amor y de dolor, sobre el fondo de esa gran urbe que es Buenos Aires, de la que se ven bellos panoramas en esta producción. Es admirable, además, la labor de Libertad Lamarque, la bellísima y genial intérprete del tango, que se nos revela asimismo como gran actriz. «Ayúdame a Vivir» se exhibe hoy por última vez, con «La sombra siniestra», una impresionante producción de mucha intriga, con un reparto de estrellas.

Cartón y revista completan este programa, que va en función continua desde las dos y media, a los precios de 15 centavos los mayores antes de las 6 y media y 20 centavos después. Los niños 10 centavos a todas horas.

Mañana, «Enemigos jurados», por Robert Young y «¡Oh Marietta!», la inolvidable producción musical interpretada por Jeannette McDonal y Nelson Eddy.

El jueves: «María Estuardo, Reina de Escocia».

LARA: «POR NEVADAS SENDAS». 10 CTS.

«Por nevadas sendas» y «Miss Incógnita», dos grandes películas forman el magnífico programa que a sus asiduos ofrece hoy el confortable y elegante cine familiar Lara, de Prado y Virtudes, teléfono M-2421.

En función continua siempre de dos a 11 y 30 se exhibe revista, comedia, estreno de la magnífica y grandiosa producción «Por nevadas sendas» por Rochelle Hudson y Paul Kelly y estreno de la original y regia producción «Miss Incógnita», con la pequeña niña Jane Winthers.

Precios: 10 centavos la luneta a cualquier hora. Entre y salga cuando quiera.

Mañana: «El robo de los tres millones», con Ricardo Cortez y Patricia Ellis y «Doble personalidad», con Edmund Lowe.

El jueves: Natalicio de Martí, gran programa con «Jaque al Rey» con Mirna Loy y Spencer Tracy y «Tres hurras al amor».

PRADO: «SU PRIMER BESO» Y «EL PEQUEÑO CESAR»

Las carteleras del elegante y concurrido teatro «Prado», anuncian para hoy en matinée de 2:00, tandas de 5:00 y 8:15, un grandioso programa por 10 centavos, para todos los gustos, primeramente se exhibirá la emocionante producción del gran actor Edward G. Robinson titulada «El Pequeño César», con Douglas Fairbanks Jr., y una de las más encantadoras joyas de la rutilante estrella Kay Francis, «Su primer beso», con el simpático actor George Brent. Completando el programa una variedad y un gracioso cartón. Mañana otro formidable programa: «Un par de Gitanos», por Stan Laurel y Oliver Hardy, y el orgullo máximo de la Metro, «Cena a las Ocho», con un reparto de grandes estrellas incluyendo a Jean Harlow, John y Lionel Barrymore, Wallace Berry, Edmund Lowe y otros. Jueves, día de fiesta, matinée a la 1:30, con la princesita del cine Shirley Temple, en su última producción «Pobre niña rica», y «El Primogénito», por Jonny Dons. Viernes: el espectáculo del siglo «El Gran Ziegfeld», con William Powell y Myrna Loy.

VERDUN: «LOS PECADOS DE LOS HOMBRES»

En el simpático teatro «Verdún» de Consulado 120, con el teléfono A-9206, nos presenta un colosal programa que da comienzo a las dos de la tarde en la forma siguiente: Un noticiero, una variedad musical en colores, la interesante y exquisita producción interpretada por Ann Rutherford que lleva por título «Sangre Azul», y la suprema joya, de un argumento sensacional titulada «Los Pecados del Hombre», interpretada magistralmente por Joan Hersholt. Una obra que nos muestra la perversidad, la intriga de que es motivo en muchos casos los hombres, impulsados por las exigencias del momento —drama conmovedor que no deben dejar de ver mujeres, niños y hombres—Los precios que rigen son: hasta las seis y media de la tarde luneta 10 centavos, después 20 centavos. Los niños y la comodísima tertulia con magníficas lunetas 10 centavos a todas horas.

Mañana: «Sangre Azul» y Los pecados del Hombre». Jueves: «La Reina de los Muelles, y «El bruto Magnífico», Víctor Mc Laglen. Viernes: «El sueño de una noche de Verano».

ACTUALIDADES Y ESMERALDA: MAGNIFICAS PELICULAS

Actualidades: «Un Faraón en Yankilandia». Muy magnífico programa ofrece a sus asiduos el predilecto y céntrico cine familiar «Actualidades» de Monserrate 8 y 10. Comenzando a las 2 de la tarde la función continua exhibe revista, comedia, estreno de la original y magnífica producción «Un Faraón en Yankilandia» con Louise Latimer y Owen Davis y estreno de la emocionante y colosal producción «El robo de los tres millones», con Ricardo Cortez y Patricia Ellis. Mañana: «El secreto de Chan» y «Bajo dos banderas».

Esmeralda: «Por nevadas sendas». El predilecto y confortable cine familiar Esmeralda, en Monte 242 (Cuatro Caminos) teléfono M-4080, ofrece a sus asiduos muy regio y valioso programa hoy. En función continua siempre comenzando a las 2, se exhibe revista, comedia, estreno de la magníifca y colosal producción «Por nevadas sendas», por Rochelle Hudson y Paul Kelly y estreno de la preciosa, regia super joya «Esposa anónima» con Loretta Young y el favorito galán Robert Taylor. Mañana: «Así son las novias» y «La astucia de Nero Wolfe».

MAJESTIC: «UNA HORA EN BLANCO» CON LORETTA YOUNG

Jean Harlow, Clark Gable, Loretta Young, en dos monumentales superproducciones en el coquetón teatro «Majestic», de Consulado 116, con el teléfono M-4477. Dos insuperables joyas desfilan por la regia pantalla desde las 2 de la tarde como sigue: Un noticiero Paramount, un chispeante cartón, una risible comedia, la magistral producción llena de sensacionales escenas que lleva por título: «Mares de la China», interpretada por el famoso Clark Gable y la popular «rubia de Platino» Jean Harlow, y como complemento una magna obra, en la que es eje principal la incomparable actriz Loretta Young, que lleva por título «Una hora en blanco», compendio cinematográfico sublime, de argumento exquisito, romance de amor pletórico de belleza y arte. Los precios que rigen son: hasta las seis y media de la tarde luneta o preferencia 10 centavos, después 15 centavos luneta o preferencia. La comodísima tertulia con magníficas butacas damas y niños 5 centavos, caballeros 10 centavos a todas horas.

Mañana: «Sevilla de mis Amores» (en español) Ramón Novarro, y «El Capitán Tormenta», por Lupita Tovar. El jueves: «La divina coqueta» por Robert Taylor.

FLORENCIA: «EL CHICO MILLONARIO»

Muy formidable programa anuncia hoy a sus favorecedores el popular y elegante cine de las familias «Florencia», de San Lázaro y San Francisco, teléfono U-6758, el favorito de las familias de la barriada.

Hoy en función continua de 2 a 11 y 15 se exhibirá revista, comedia, estreno de la grandiosa, bellísima, regia super-revista musical «El chico millonario» con el popular cómico Eddie Cantor y estreno de la magnífica, original y formidable producción «El matrimonio de Corbal» con Hazel Terry y Nils Asther.

Precios: luneta 10 centavos hasta las 6 y 30 y 15 centavos mayores y 10 centavos los niños después.

Mañana: homenaje a Joan Crawford con «La divina coqueta» con Joan Crawford y Robert Taylor y «Encadenada» con Joan Crawford.

El jueves: fiesta nacional con «Camino de la gloria» y «La rival de si misma».

OLIMPIC: «LA BAILARINA»

«Olimpic», en Línea y B, en el Vedado, con el teléfono F-6263, de la cadena Alvarez-Hernández.

Hoy, en tandas de 6 y 30 y 8 y 30 se exhibe la extraordinaria joya musical de precioso argumento «Una noche de ópera» con Kitty Carlisle y los hermanos Marx.

Precios: mayores 15 centavos en tanda y 20 centavos por la noche Niños y tertulia 10 centavos.

Mañana: «Acusada» con Dolores del Río y Dirigible.

El jueves: natalicio de Martí grandiosa matinée a la una con «Contrabando humano, «Charlie Chan en la pista», comedias, etc.

VEDADO: «MUJER, MARIDO Y AMANTE»

«Vedado», en la calle B, entre 27 y 29, en el Vedado, con el teléfono F-3128, de la cadena Alvarez-Hernández.

Hoy, en tanda elegante a las 5 y nocturna a las 8 y 30 se ofrece grandioso programa, exhibiéndose revista, cartón, estreno de la formidable y sensacional producción Pimpinela escarlata» con Leslie Howard y Merle Oberón y estreno de la grandiosa y conmovedora super-joya «Mujer, marido y amante» con Ruth Chatterton y Walter Hudson.

Precios: mayores 10 centavos en tanda y 15 centavos por la noche. Niños 5 en tanda y 10 por la noche. Tertulia 10 centavos siempre.

Mañana: «Todo vale» y «Desfile aéreo».

El jueves: «La ley de la sangre» y «Canta, bandolero, canta», con Nino Martini.

TOSCA: «LOS PECADOS DE LOS HOMBRES»

«Tosca», en 10 de Octubre 541, entre San Francisco y Concepción, en la Víbora, con el teléfono I-3099, de la cadena Alvarez-Hernández.

Hoy, en tanda a las 5 y nocturna a las 8 y 30 formidable programa exhibiéndose revista, estreno de la sensacional, emocionante, colosal producción «Prisionero del odio» con Warner Baxter y Gloria Stuart y estreno de la formidable, magnífica, interesante super-producción «Los pecados de los hombres» con Jean Hersholt y Don Ameche.

Precios: mayores 15 centavos en tanda y 20 centavos por la noche. Niños y tertulia 10 centavos a todas horas.

Mañana: «Contrabando humano» y «Charlie Chan» en la pista.

El jueves: gran matinée a la 1 p. m. tanda y noche con comedias, «El alcalde del infierno» con James Cagney y «Las de Caín» con Marion Davis y Clark Gable.

MODERNO: «EL SUEÑO DE UNA NOCHE DE VERANO»

El simpático teatro «Moderno», el de los estrenos de «Ciudad Nueva», ofrece hoy un sorprendente programa Warner Bros, en sus turnos de tarde y noche. «El sueño de una noche de verano», sublime producción interpretada por todas las estrellas de la Warner Bros y «El secreto de una doncella», de Ruth Donnelly, Margaret Lindsay; la variedad, «Trajes nacionales», y una «Revista Universal». Los precios del segundo turno. 10 centavos, 15 centavos y 20 centavos. Mañana, gran estreno R. K. O. Radio, «El pirata bailarín», sorprendente foto-comedia musical toda a colores; y «Los cazadores de momias», de Bert Wheeler, Robert Woolsey. El jueves: Fiesta Nacional. En matinée, tanda y noche. Estreno de la máxima película en español. «Ayúdame a vivir» colosal foto-drama interpretada maravillosamente por Libertad Lamarque y Floren Delbene y otra gran producción. Comedias, cartones y revistas.

NORMA: «DOS ESPOSAS Y UN MARIDO»

Función extraordinaria de homenaje a la señora Lourdines Díaz, patrocinada por las Rutas 26 y 27 de los Omnibus Aliados ofrece hoy el favorito cine familiar «Norma», de Concha y Luyanó, teléfono X-2021.

En tanda y noche se exhibe revista, el cartón «La alegría del alba, la bellísima y regia cinta «Frágil como el cristal» con Kay Francis, la comedia «Es difícil de elegir» y la original y preciosa producción «Dos esposas y un marido» con George Brent y Genevive Tobin. Por la noche se presentará en la escena «El Cuarteto de Trovadores Cubanos» dirigidos por Justo Vega.

Mañana: en tanda a las 4 y 30 y noche a las 8 y 30 por primera vez se exhibe completa la emocionante super serie en 12 episodios de «El misterio de la selva» con Tom Tyler.

El jueves, día de fiesta, matinee, tanda y noche con «Irma la mala», «Huyendo del altar» y «Del gozo al pozo».

WILSON: «SUERTE A MEDIAS»

«Wilson», Belascoaín y San Rafael, U-5863, 10 centavos de 1 y media a 6 y media; y 15 centavos después, niños 10 centavos a todas horas.

Hoy, tarde y noche, la revista semanal (Fox Sound News); la comedia especial «Mi novia Sally» y el cartón «Una tarde accidentada» y las super-atracciones, «Suerte a medias» estupenda comedia especial de la Universal, interpretada por Joan Bennett, y Joel McCrea; y «La leyenda fatídica», magnífica atracción especial, interpretada por Henry Hunter, y Judith Barret.

A las 5 p. m. «Suerte a medias» por Joan Bennett, y Joel McCrea; y «La leyenda fatídica» por Henry Hunter, y Judith Barret.

Mañana: «Una hora en blanco» super-producción extraordinaria, interpretada por Loretta Young, y Franchot Tone, y «El acorazado misterioso», sensacional y emocionante producción, interpretada por Robert Taylor, y Jean Parker.

El jueves: Fiesta Nacional, programa extraordinario, con «Pecados del hombre» super-producción joya de la Fox, interpretada por Jean Hersholt, Don Ameche y un conjunto de estrellas, y «El falso secuestro», atracción especial Columbia, interpretada por Lew Ayres, y Joan Perry.

MAXIM: «EL CIRCULO ESCARLATA»

Dos grandes películas forman el programa combinado para hoy en el elegante y siempre concurrido cine de las familias «Maxim», de Bruzón y Ayestarán, teléfono U-7049.

En tanda y nocturna se exhibira revista, comedia, estreno de la sensacional, formidable super-produccion «El círculo escarlata» con Judith Barret y Noah Berry Jr. y estreno de la conmovedora y grandiosa super-joya «Imitación de la vida» con Claudette Colbert y Warren Williams.

Mañana: homenaje al favorito galán Robert Taylor con «Melodías de 1936», «Lobos de Broadway» y «El que la hace la paga». Regalo de fotos de Robert Taylor.

El jueves: natalicio de Martí, matinée, tanda y noche con «El general murió al amanecer» y «La reina de la ruleta».

DECLARACIONES DEL DIRECTORIO DE ALUMNOS EXAMINADOS DEL INSTITUTO

Concluída la elaboración [illegible] sional de la Ley Docente, los [illegible] congre- nentes del Directorio de [illegible] compo- examinados del Instituto, el [illegible] Alumnos [el]egidos en las asambleas del Centro [illegible] Castellano, que declararon la inoport[unidad] de la «enmienda Albanés.» [illegible] «El País», de 25 de octubre último) concurrimos de nuevo en público para hacer declaraciones que estimam[os] necesarias al fin de encuadrar n[uestra] actual posición.

Colocados ante el peligro [illegible] de escribir al estudiantado en d[o]s mitades en momentos en que era [i]mprescindible la mayor cohesión en las filas estudiantiles, no vacilamos en tildar de inoportuna la «enmien[da] Albanés». El estudiante examinado no accedió entonces a plantear su problema interno, porque está tan interesado como el que más en la defensa del mínimum de demandas señaladas como imprescindibles al fin de la normalidad docente. Con empeñados en luchas intestinas no hubieramos hecho otra cosa que abrir una posibilidad a la frustración de esas demandas de interés estudiantil, que a todos por igual afectan, y ofrecer punto de apoyo a alguna estructuración caprichosa e inadecuada de los centros docentes, que no respondiera al legítimo interés cultural. Ese es el sentir mayoritario, de abrumadora mayoría, de los examinados; los que formaban este Directorio no tenían otro deber que hacerlo público, para encuadrar la verdadera posición del estudiante examinado.

Ello no entraña—lo dijimos entonces—una renuncia a nuestra aspiración de lograr la derogación de unos decretos que nos deprimen. Es esa una finalidad que propugnemos en el futuro, como reconocimiento moral, ya que el aspecto práctico y material del problema ha desaparecido, puesto que la mayoría de los estudiantes examinados, cumpliendo acuerdo de nuestra asamblea, se reintegró a la masa estudiantil, rehaciendo unos sus ejercicios y apelando otros a un sucedáneo. Ahora, conscientes del mmento histórico, los estudiantes examinados suman sus fuerzas a las del resto del estudiantado, para obtener la libertad de los compañeros presos y la substanciación de la Ley Docente en forma que responda al interés cultural. Estimamos que es necesario defender a toda costa la única arma de defensa del estudiantado: la unión, ya que se trata de alcanzar finalidades de puro carácter estudiantil.

Restablecida la normalidad docente, propugnaremos dentrto del estudiantado la necesidad de que no se continúe manteniendo por éste, como «criterio oficial», que la mitad del estudiantado está compuesta—¡absurdo ingente!—por «traidores». Los estudiantes examinados mantenímos y mantenemos el criterio de que no era necesario abandonar los estudios para combatir con todo denuedo al Machadismo. Es ese un modo de pensar hoy generalmente aceptado por los estudiantes, ante la dolorosa experiencia de los hechos. No constituye defección, ni mucho menos; los acontecimientos y el dolor de seis años de inactividad docente elevan ese modo de pensar al grado de mejor doctrina. El estudiante examinado no suspendió sus estudios, que con ello paralizaba el avance cultural de su país; pero no restó su concurso al empeño del pueblo contra Machado. Ahí están, como prueba, los revolucionarios que proceden de sus filas; ahí está, para que no quede lugar a dudas, el hecho singular de que los dos compañeros del Instituto de la Habana inmolados por Machado, fueran Rubiera y Montalvo, uno del grupo de los «examinados» y otro del de los «no examinados». El estudiantado está en el deber de reivindicar plenamente la memoria de Eduardo Montalvo, ya que en un momento aciago se echó sobre él, como sobre los miles de examinados, un estigma deprimente. Hay que llegar a ello. Y no se objete que rompimos la línea estudiantil; los examinados constituimos mayoría en los planteles donde hubo exámenes—Institutos, Normales, Normal de Kindergarten, Comercio, San Alejandro, del Hogar, Artes y Oficios—y no hay otra línea que la que las mayorías trazan.

Es este—ya lo dijimos—un problema proyectado hacia el futuro. Para lograr que desaparezca ese «criterio oficial» en el estudiantado—del que todos formamos parte—y el reconocimiento moral que es para nosotros la derogación de esos vejaminosos decretos, no utilizaremos medios extorsionistas de la paz estudiantil, ni ningún otro que pudiera dar lugar a fricciones que ya no tiene razón de ser. Tratándose de un problema de la índole que es, habrá de resolverse, en definitiva, en el plano estudiantil.

Reiteramos que estas declaraciones tienen por objeto: a), hacer pública nuestra solidaridad con el resto del estudiantado en las demandas de la libertad de los compañeros presos y la adecuada substanciación de la Ley Docente en cuanto a la Segunda Enseñanza; b), reiterar que los examinados no apoyaremos ningún intento de replantear nuestro problema en los actuales momentos, ni ningún otro problema que tienda a debilitar la unión estudiantil; y c), encuadrar una vez más nuestra posición respecto a los decretos de anulación de exámenes, dejando constancia de que sólo abandonaremos nuestro nombre de examinados—que llevamos con gusto y orgullosos — cuando desaparezca tal «criterio oficial» en el estudiantado.—Habana, 21 de enero de 1937.

Joaquín L. Montes. Luis Garcilaso Rey. Luis Pérez Montes. Rodolfo Rodríguez. Agustín Irulegui. Juan del Prado. Celia Lángara. José A. Morán. Moisés Algazy. José P. Iriarte. Alfredo Crucet. Roberto Alayon. Angel Caso Junco. Felipe Gómez Albarrán.

LOS VETERANOS [illegible] Y EL VEINTICUATRO DE FEBRERO

Los viejos soldados de [illegible] la independencia, en el centenar[io del na]talicio del inmortal Máxi[mo] Gómez, revelaron su entusiasmo, [illegible] sobre todo, la unión, la unión sa[grada] que en ninguna otra oportun[idad], después de ganar la guerra a la poderosa Metrópoli, es un he[cho], es un hecho que cada vez estr[echan] más sus filas a través del ter[ritorio] nacional, a fin de ser escu[chados] y atendidos en sus derechos y especialmente laborar porque n[o] se olvide tan lastimosamente la historia de aquella tragedia que se llamó la revolución redentora y que después de un siglo de luchas, a Cuba dió la ofrenda más grande que pueden tener los hombres y los pueblos: la libertad y el honor.

Por todo lo cual, el ilustre presidente de los Veteranos de la Independencia con fecha 14 del actual, pasó el siguiente telegrama:

«Coronel Federico Leredo Brú, presidente de la República. En su sesión del martes el Consejo Directores del Consejo Nacional de la Asociación de Veteranos de la Independencia de Cuba, acordó rogar a usted se sirva recomendar a todas las autoridades de la República inviten desde ahora al pueblo a celebrar con el mayor lucimiento y entusiasmo la fiesta nacional del 24 de febrero, día en que comenzó en 1895, al conjura de nuestro apóstol José Martí, la guerra de Independencia de Cuba que trajo la República. Usted formó parte del Ejército Libertador, como nosotros losmiembros del Consejo, debemos hacer cuanto esté en nuestras manos por realzar la importancia de la fecha más grande de nuestra Historia. La entusiasta cooperación de todas las autoridades civiles y militares, de veteranos de la independencia y las otras asociaciones patrióticas, ayudarán a restablecer la importancia que debe tener entre nosotros el día en que el cubano se alzó por última vez al grito de «Independencia o muerte». (Fdo.) Coronel Cosme de la Torriente, presidente del Consejo Nacional de Veteranos.»

El celoso presidente, coronel Cosme de la Torriente, que con sus orientaciones acertadas, pero más que nada su diáfano desinterés propio, se esfuerza en unión de varios compañeros del Consejo Nacional que fervorosamente le secundan, levantar el ánimo pesimista de los viejos soldados del ayer heroico, hoy necesitados y casi olvidados, pero nunca abatidos, a que confíen, que al fin habrá de resultar un bienestar para ellos por los esfuerzos que se realizan cerca de las autoridades que hoy rigen los destinos de la Nación.

Comandante Nicolás Pérez Stable,

Vice-secretario del Consejo Nacional de Veteranos.

INGLATERRA: «SUERTE A MEDIAS»

«Inglaterra», San Rafael y Consulado, M-5527, 10 centavos de 1 y media a 6 y media, y 15 centavos después, niños 10 centavos a todas horas.

Hoy, tarde y noche, la revista semanal (Fox Sound New), la comedia especial «Mi novia Sally» y el cartón especial «Una tarde accidentada» y las super-atracciones, «Suerte a medias» colosal super-film especial de la Universal, interpretada por Joan Bennett, y Joel Mc Crea; y «La leyenda fatídica», atracción especial, interpretada por Henry Hunter y Judith Barret.

A las 5 p. m. «Suerte a medias» por Joan Bennett, y Joel McCrea, y «La leyenda fatídica» por Henry Hunter, y Judith Barrett.

Mañana, «Una hora en blanco», super-producción extraordinaria interpretada por Loretta Young, y Franchot Tone, y «El acorazado misterioso» por Robert Taylor, y Jean Parker.

El jueves, Fiesta Nacional, con un regio programa, estrenándose «Pecados del hombre» super-producción extraordinaria de la Fox, interpretada por Jean Hersholt, y Don Ameche, y «El falso secuestro» sensacional producción, por Lew Ayres, y Joan Perry.

CUBA Y SALON ROJO: COLOSALES PROGRAMAS

Muy colosal programa anuncia hoy el cómodo y elegante cine familiar «Cuba», de Suárez y Corrales, con el teléfono M-9796. En tanda a las 5 y nocturna a las 8 y 15 se pasa por la pantalla revista, comedia, estreno de la magnífica y colosal producción «La familia Barrett» con Norma Shearer y estreno de la regia, original y grandiosa super-producción «Jaque al rey» con Mirna Loy y Spencer Trancy. Precios: damas y niños 5 cetnavos y caballeros 10 en la tanda y mayores 10 y niños 5 por la noche. Mañana: programa en español con «La verbena de la paloma» y «Nobleza baturra».

«Salón Rojo», el más concurrido y confortable cine de la barriada, sito en Monte y Antón Recio, ofrece hoy muy magnífico programa todo en español, pues en tanda y noche se exhibe revista, comedia, estreno de la magnífica, grandiosa joya en español «El octavo mandamiento» con Lina Yegros y estreno de la preciosa y original producción musical en español «Boliche» con el Trío Irusta, Fugazot, y Demare. Precios: Damas y niños 5 centavos y caballeros 10 en la tanda y mayores 10 y niños 5 por la noche. «Monja, casada, virgen y mártir» e «Irma la mala». (Ambas en español)

UNIVERSAL: «EL CAPITAN TORMENTA»

Grandioso éxito obtuvo ayer en el predilecto y confortable cine «Universal», de Egido entre Muralla y Sol, la formidable producción en español y en colores «El capitán Tormenta» que figura de nuevo hoy en el programa combinado.

En función corrida de 1 a 11 se exhibirá revista, comedia, éxito de la monumental producción en colores, hablada y cantada en español «El capitán Tormenta» con Lupita Tovar, Fortunio Bonanova, Juan Torena y otros y estreno de la magnífica y original producción «Lobos de Broadway» con el favorito galán Robert Taylor y Virginia Bruce.

Rigen los precios popularísimos de costumbre.

Mañana: «El galante defensor» y «Pánico en el aire».

El jueves: «Huerfanos del Oeste» y «Dirigible».

BELGICA Y VIOLETA: REGIOS PROGRAMAS

BELGICA. «EL CABALLO DEL PUEBLO» Y «PUERTO NUEVO» Damas y niños 5 centavos

Grandioso programa anuncian para hoy las carteleras del cine de las familias, que tiene el Telf. A-9128, un programa todo en español, en todos los turnos se pasa «El caballo del pueblo» y «Puerto nuevo» por Pepe Arias, comedias y cartones, los precios son de 5 centavos damas y niños en la matinée y tanda. Mañana: maravilloso programa dos grandes estrenos. «Maternidad perseguida» por Madeleine Carroll y «Vuelo en la frontera», ambas películas de gran interés, los precios serán populares.

El 28, «El primogénito» y «Pobre niña rica» por Shirley Temple.

VIOETA.—«QUIEREME OTRA VEZ» Y «DOBLE PERSONALIDAD»

Hoy en «Violeta» es una función Homenaje a la señorita Celia Lecour, candidata al reinado del Carnaval organizado por «El País», estrenándose allí «Doble personalidad» por Edmund Lowe y «Quiéreme otra vez» por Margarett Sulican. Para el jueves el gran estreno «Mujeres de hoy» por Ramón Pereda y la preciosa producción en español «Idolos de la radio» a precios populares. Mañana: «El Scheriff vidicado».

ESCENARIO y PANTALLA

LA PREMIERE DE «LA VIDA PRIVADA DE LUIS XIV»

Toda persona de gusto tiene necesidad de disfrutar de las maravillas que ofrece la soberbia producción titulada «La vida privada de Luis Catorce», o «Las mujeres del Rey Sol», joya de la cinematografía contemporánea, que está realizada brillantemente. Toda la escenografía de esta superproducción está con un verismo asombroso. No se ha olvidado un solo detalle en cuanto a mobiliario, ambiente, música, vestuario, maquillaje. Para esto la productora «Tobis» contrató los servicios de los más expertos en cada materia, logrando con ello una verdadera obra de arte. Hay sobre todo una cosa que sorprende: el ambiente, enfocado bajo un ritmo cinematográfico de alta calidad estética. Pero sin que esto quiera decir que se haya olvidado de lo anecdótico, ya que en ella se perfila en su intensidad la vida de Luis XIV en relación con Liselotte, princesa de Palatinado, que por razones de Estado hubo de casarse con el duque de Orleans, hermano del poderoso monarca francés y de quien se enamoró perdidamente el Rey Sol. Porque Liselotte fué una de las mujeres de sangre real más desgraciadas de su época, ya que su juventud amargada por la separación de sus padres, tuvo necesidad de alzar el orgullo de su noble estirpe ante el asedio amoroso de que la hizo víctima Luis XIV. No pierda la «premiere» de gala de esta fastuosa producción, que se celebrará en los teatros «Encanto» y «Rivera» el día primero del entrante febrero.

LA PROXIMA ACTUACION DE «LA CUEVA»

Este mes se traslada «La Cueva» al teatro Auditorium, donde el domingo, a las 10 de la mañana, pondrá en escena un interesantísimo programa, consistente en «La muerte alegre», de Nicolás Evreinof, bella arlequinada que interpretan magistralmente Luisita Caballero, Federico Gil, Ramón Valenzuela, Rafael Ayala y Elia Lago. Y «La cabeza del Bautista», de don Ramón del Valle Inclán, en la que actuarán con el acierto de costumbre, Maritza Alonso, Rafael Marquina, Miguel Llao y otros más. A este gran espectáculo que no se repetirá, tendrán derecho a asistir gratuitamente los socios de Pro-Arte y los abonados de «La Cueva». Para el resto del público regirán los siguientes precios: butaca un peso y ochenta centavos luneta; primer balcón cincuenta centavos y segundo balcón treinta centavos.

El Cinema y sus Artistas

Si los artistas del cine no fueran artistas de cine, cómo se ganarían la vida

Por Sheila GRAHAM

HOLLYWOOD, enero de 1937.—De vez en cuando algún crítico oficioso pregunta, que harían los jóvenes de hoy si no tuvieran el entretenimiento que les proporciona el cinematógrafo! Esta pregunta da margen a otra, que podría ser su corolario: qué harían los artistas del cine si no fueran artistas de cine. Cómo se ganarían la vida.

Creemos justificado asegurar desde luego que muchos de ellos ni se morirían de hambre ni carecerían de ocupaciones a qué dedicar sus esfuerzos. Es más: para muchos de los «astros» y «estrellas» de la pantalla el cine es una ocupación secundaria; no, quizá, desde el punto de vista financiero, pero sí desde el punto de vista de sus vocaciones.

Lionel Barrymore, por ejemplo, ha sentido gran afición, desde los días de su juventud, por la pintura. Tiene en su haber numerosos óleos de discreto mérito, y últimamente se ha dedicado, durante los intervalos que le dejan libre las películas, a aprender la técnica de aguafuerte. Algunas de sus obras han sido exhibidas en Nueva York, recibiendo una acogida benévola de parte de la crítica.

La actriz Ruby Keeler pasa mucho tiempo en las canchas de «golf», y en las galerías cinematográficas se hace unos pocos meses logró clasificarse segunda en un torneo femenino efectuado en California. Si resolviera algún día retirarse del cine, encontraría sin duda un puesto bien remunerado como profesional de este deporte en algún «club».

DOS BUENOS ESCRITORES

Elissa Landi ha escrito tantos libros y obras teatrales como películas ha rodado. Errol Flynn se dedica también a escribir, y recientemente una revista le ha comprado los derechos de reproducción de su autobiografía por la bonita suma le [illegible] mil dólares. Flynn es asismismo jugador profesional de tennis.

Fred Astaire, el bailarín de la pantalla, podría ganarse el pan (y algo más también) componiendo música popular. Una de sus últimas canciones ha alcanzado gran difusión en los Estados Unidos, y le ha reportado, naturalmente, un beneficio apreciable. Otro compositor de música popular entre los artistas de cine es Gene Raymond, autor de dos canciones bailables que ejecuta en una película reciente.

Betty Furness es tan conocida en la colonia cinematográfica por sus originales modelos de sombreros como por sus cualidades de actriz. Varias casas del ramo, tanto de Nueva York como de Hollywool, se interesan en las creaciones de esta artista, y compiten entre ellas por la exclusividad de los modelos.

Grace Moore, cantante de ópera y artista de la pantalla, conoce a fondo el arte del decorado doméstico y posee una de las bibliotecas más completas relativas a este tema.

Dolores del Río se ha hecho famosa en Hollywood por su habilidad en la fabricación y mezcla de perfumes, y podría muy bien ganar considerables sumas si se dedicara a ello exclusivamente.

UN FABRICANTE DE AEROPLANOS

Reginald Denny tiene un pasatiempo que le es altamente provechoso: la fabricación de aeroplanos de juguete. Tanto beneficio le reporta esta actividad que el actor ha establecido una fábrica, y gana más con ella que en el cine. Solamente para las fiestas de Navidad, época que en los Estados Unidos exige hacer regalos a los niños, Denny ha vendido, en 1936, más de 200,000 dólares de sus aviones.

Janet Gaynor, escondida tras un seudónimo, presentó hace poco un cuadro en un concurso celebrado en el museo de Bellas Artes de Los Angeles, y ganó un premio. Otros de los «astros» del cine que se dedican con éxito a la pintura son: Sir Guy Standing, que dentro de poco exhibirá sus cuadros y sus aguafuertes, alentado por el éxito que ha obtenido en otra exhibición similar hecha en Inglaterra; el veterano Hobart Bosworth, cuyos óleos descriptos del desierto americano le han valido opiniones muy favorables; Warner Oland, que hace generalmente el papel de «detective» chino; Ginger Rogers, la bailarina; y John Barrymore, que ganó sus primeros dólares como caricaturista en un periódico de Nueva York.

DIVERSOS ESPECIALISTAS

Akim Tamiroff (el «General que murió al amanecer») es uno de los especialistas más reputados en lo cinematográfico, y en cierta oportunidad dirigió una academia en Nueva York entre cuyos discípulos se contaba una sueca desconocida que respondía al nombre de teatro de Greta Garbo... Charles Ruggles, actor cómico, se dedica a la cría de perros, y tiene más de 200 caninos de pura raza en su criadero, situado en el valle de San Fernando, en California.

El director Cecil B. de Mille toca el armonio con tanta habilidad como cualquier profesional. Warner Baxter es un experto guitarrista, saxofonista, pianista y clarinetista. Arline Judge toca la mandolina, el violín y el piano con habilidad de profesional.

Entre los expertos fotógrafos de la colonia cinematográfica figuran el director King Vidor, que ha ganado varios premios con sus fotografías en exposiciones nacionales y extranjeras, y Cary Grant, que tiene una espléndida colección de dieciseis cámaras fotográficas.

Derechos reservados a DIARIO DE LA MARINA por North American Newspaper Alliance.

Sermonario

Un distinguido hombre de letras de una de las repúblicas del Caribe, Manuel Sanguily, discípulo del sabio maestro Don Pepe, me contaba que éste llevaba siempre consigo el libro del doctor Huarte y que lo leía a menudo a sus educandos.

Fué el doctor Huarte de San Juan el más sabio entre los hombres doctos del Siglo de Oro, en cuyo elogio dijo su traductor latino: «Entre los escritores más excelentes, cuanto yo conozco, tiene un gran derecho para ser copiado de todos.»

Y el doctor Chinchilla, autor de los «Anales de la Medicina Española», terminantemente dice que es la obra más filosófica, más sublime y más útil, a todas las clases de la sociedad, que se ha escrito antes y después del siglo XVI.

Por ese tono podrían citarse cuarenta juicios encomiásticos del «Examen de Ingenios», que así se titula el libro.

Poco divulgado, tengo empeño en que lo conozcáis, amados hermanos en Cristo, y especialmente tu, curioso príncipe.

Sienta Huarte esta, no por atrevida menos exacta proposición: «Si el muchacho no tiene el ingenio y habilidad que pide la ciencia que quiere estudiar por demás es oirla de buenos maestros, tener muchos libros, ni trabajar en ellos toda la vida.»

En Salamanca se aceptó la doctrina, que se tradujo así: «Lo que Natura no da Salamanca no presta.»

Y mucho antes Sócrates, que enseñaba preguntando, decía que su madre que era partera, y por cierto gran maestra de partería, no podía hacer parir a ninguna mujer si al ponerse en sus manos no estaba preñada. Así él, usando el mismo oficio de su madre, no podía hacer parir ciencia a sus discípulos, no teniendo ellos de suyo el entendimiento preñado. Esto lo refiere Platón en su «Diálogo» en la misma forma.

Con referencia a lo que os decía, días pasados, que hay que proceder con gran cautela en las escuelas rurales de la niñez campesina, de este modo le decía Huarte al rey Felipe II en el Proemio del Examen «Para que las obras de los artífices tuviesen la perfección que convenía al uso de la República, me pareció, Católica Real Majestad, que se había de establecer una ley: Que el carpintero no hiciese obra tocante al oficio del labrador, ni el tejedor del arquitecto, ni el jurisperito curase, ni el médico abogase, sino que cada uno ejercitase sólo aquel arte para el que tenía talento natural y dejase los demás.

Cicerón puso de maestro a su hijo Manco a Cratipo, el mayor filósofo de aquellos tiempos, y le envió a Atenas, ciudad populosa, para que se formase en el mundo, y escribió libros para él. Cuentan los historiadores que salió un gran necio (cosa muy usada entre los hombres: pagar los hijos la mucha sabiduría de los padres).

En la época contemporánea son famosas las Cartas de Lord Chesterfield a su hijo, en que se notan los inauditos esfuerzos que hizo para educarle. Le envió a todas las Cortes, le dió instrucciones sabias, le puso maestros. Felipe, que así se llamaba, regresó a Londres hecho un bolonio de marca mayor.

Es, dice Huarte citando a Aristóteles, como la tierra que tiene la condición de la madrastra, que mantiene muy bien los hijos que ella parió y a los del marido quita el alimento y los tiene flacos y descoloridos.

El pueblo bien lo comprende cuando aconseja al zapatero que se esté a sus zapatos.

La regla de la naturaleza comprende lo mismo a la princesa real que a la que pesca en ruin barca. Cuando unas y otras tienen disposiciones naturales bien está la educación superior. Siempre será la excepción el niño prodigio; pero niños prodigios serán pocos.

El Estado debe tener sumo cuidado en la educación racional.

Cuba y España son vivo ejemplo de lo a qué conduce el descuido en tan vital materia. Así lo purgan.

Hay que ver como los campos cubanos, en labor cruenta y silenciosa, luchan en vano por redimirse en su cuerpo y espíritu dando sus jugos nutricios al parásito que los explota sin piedad con sus desprecios y usuras; y que con resignación de humillados todavía creen que eso es así porque debe ser así. Infelices como el sándalo, perfuman al cuchillo que los hiere.

Te habrás dado cuenta, perspicaz príncipe, que no soy un demoledor, ni que en mis sermones haya una brizna de censura encubierta.

Deseo tu éxito, lo más feliz que pueda ser.

Mis equivocaciones, que espero sean muchas, siempre las acoplará la ingenuidad, la independencia de criterio y la sinceridad.

Cuando has pedido cooperación y auxilio, contesto: presente.

Tu «agibilibus» ha de consistir en salirme a la mitad del camino. Si no quieres oir como el peor de los sordos, el que perderá serás tú.

Ese es mal inveterado de los gobiernos inhábiles: todos piden cooperación: sale un cándido a la cooperación y lo desoyen por bogar y lo crucifican por no bogar.

Gabriel CAMPS.

M.E.C.D. 2016

MALA IMPRESION CAUSOLE AL DR. ZENON ZAMORA LA FINCA TORRENS, DE LOS INDIGENTES

Pudo comprobar que la leche de vaca se vende a cuatro centavos a determinados miembros del Comité de los Necesitados. $1,500 para mantener a 71 personas. Una visita del Dr. Zamora a Tiscornia

La mal denominada Granja Agrícola «Méndez Capote»—antigua finca Torrens—los barrios de indigentes «Cueva del Humo», «Isla de Pinos» y «Las Yaguas», así como el Campamento de Tiscornia, albergue de 600 niños pobres de esta capital, fueron visitados ayer, de manera inesperada por el Secretario de Sanidad y Beneficencia, doctor Zenón Zamora, a quien acompañaban el Director de Beneficencia, doctor Antonio de la Riva, Comandante Margolla, del Ejército Constitucional, el capitán de la Vía, Estación de Policía, señor Eliseo Figueroa, el doctor Roberto Suárez, ayudante del Jefe de la Sanidad; doctor Latour, a las órdenes del propio Zamora y nuestro compañero de Redacción, Delegado de la Asociación de Reporters de la Habana en el Comité Nacional para la Alimentación y Defensa del Necesitado, señor Rogelio Franchi de Alfaro y los periodistas encargados de la información sanitaria.

El doctor Zamora obtuvo de su visita de inspección a la Finca Torrens una impresión bien desastrosa: comprobó que de las 20 caballerías de tierra de que consta, sólo una y media son cultivadas; que no es cierto que albergue a 107 indigentes como el Delegado del Comité ha estado informando a éste, sino solamente 71 entre los cuales se encuentra el colono, señor Francisco Rodríguez con su esposa e hija y el granjero, Rufino Torres, con su señora y dos hijas. Ademas, por datos facilitados por el joven Carlos Nardo, empleado, comprobó, asimismo, que ni los pocos niños allí recluídos, ni los adultos reciben instrucción de ninguna clase, ni tan siquiera rudimentaria de agricultura, pues allí, salvo muy contadas excepciones, los empleados desconocen lo que es el manejo de una finca y, los que tienen preparación se dedican, como es lógico suponer, a hacerla producir en la medida de sus esfuerzos.

La finca tiene varios pozos de agua potable buena y abundante. Sin embargo, por haberlo así dispuesto el Delegado del Comité—Delegado que hace unos días renunció—se escogió el pozo que menos agua tiene y en él se invirtieron $1.500 para construir un tanque y una pequeña bomba eléctrica.

En cuanto a lo que produce la granja es algo que asombró al Secretario de Sanidad. Para mantener a 71 indigentes el Comité ha venido pagando al Delegado-administrador-tesorero la suma de $1.500 mensuales, sin contar el importe de 401 galones de gasolina para transportar a aquél desde su casa a la finca y viceversa y, también, distribuir a particulares unos cuantos litros de leche de vaca que cobraba a razón de cuatro y seis centavos el litro. «Más cuesta el transportar la leche que lo que produce», nos dijo el doctor Zamora.

A miembros del propio Comité, a empleados de sus oficinas y a particulares escogidos, se les ha estado llevando la leche cruda a la puerta de su casa por sólo cuatro o seis centavos el litro. Sin embargo, a las naves de Subirana y Desagüe, donde está instalada la Cocina gratuita del Comité, donde se les da desayuno diariamente a unas cien personas, sólo se remiten seis litros de leche, según propia declaración del Gapitán de la 7a. Estación de Policía, señor Figueroa.

Buena nota de todo tomaron el Dr. Zenón Zamora y el Director de Beneficencia, doctor de la Riva y acompañantes.

«La reorganización del actual sistema para la protección de los necesitados es necesaria», declaró el Secretario de Sanidad al abandonar la finca.

En los barrios de indigentes

El Jefe de la Sanidad y sus acompañantes, acto seguido se trasladaron a los barrios de indigentes de esta capital: «Isla de Pinos», «Cueva del Humo» y «Las Yaguas». De su recorrido por los mismos obtuvo una pésima impresión: aparte de la miseria reinante, el estado antihigiénico de sus moradores, la promiscuidad de sexos y razas y edades.

El doctor Zenón Zamora vió a un gran número de niños descalzos, harapientos, que bien pueden estar recluídos en algún colegio donde puedan ser alimentados y recibir instrucción.

Las llamadas bodegas de estos barrios están surtidas por mercancías que su aspecto bien a las claras dice que proceden de otros comercios donde fueron mandados a arrojar al vertedero.

El Campamento de Tiscornia

Más de cuatro mil pesos mensuales paga el Comité Nacional para la Alimentación y Defensa del Necesitado para sostener 630 niños, de ambos sexos, en el Campamento Infantil de Tiscornia.

El Secretario de Sanidad advirtió, en su recorrido por los pabellones, una magnífica limpieza; los menores bien disciplinados y vestidos y calzados la mayoría, vestuario éste que no está en la suma total que se facilita al Director de Inmigración, doctor Bolaños, que a su vez es Delegado del Comité en el Campamento.

Nuevos miembros del Comité

De regreso a La Habana el Secretario de Sanidad cambió impresiones con el Director de Beneficencia, disponiendo se nombren Miembros del Comité de los Necesitados a los doctores López del Valle, y Juan Manuel Pérez Boudet, en sustitución de los doctores Isidoro Agostini y Rafael Calvó Fonseca, y finalmente, comunicarle al señor Evelio Figarola e Infante, secretario de la Cruz Roja Nacional, que no se le acepta la renuncia de su cargo como vocal del susodicho Comité de los Necesitados, rogándosele continúe prestándole su concurso.

El artritismo mortífero

Males de riñones - Reumatismo - Enfermedades de la piel - Complicaciones de la edad crítica.

EN el artrítico, la sangre es vehículo de toxinas que se acumulan en las articulaciones, irritando los músculos, los nervios; se incrustan en las arterias y reblandecen las venas. De ahí nacen muchas enfermedades: reumatismo, gota, dolores de riñones, tortícolis, ciática, arterioesclerosis, varices, flebitis, úlceras varicosas, todo lo cual atormenta al enfermo, poniendo su vida en peligro. La mujer artrítica sufre períodos dolorosos. En ambos sexos, son numerosos los artríticos que padecen de enfermedades de la piel: eczema, herpes, psoriasis, forúnculos, sicosis, etc...

Todos esos males pronto no serán más que un recuerdo para esos enfermos haciendo uso del Depurativo Richelet. Perfecto «rectificador» de la sangre, el Depurativo Richelet hace desaparecer los dolores del reumatismo, cicatrizando llagas y úlceras. Devuelve su flexibilidad a las arterias, descongestiona las varices, permitiendo andar cómodamente. En la edad crítica, el Depurativo Richelet evita los ataques congestivos, así como los tumores y fibromas. Además, el Depurativo Richelet aumenta la vitalidad general, rejuveneciendo el organismo.

DEPURATIVO RICHELET

Todas Farmacias. Para informes, escribir a Laboratorio Richelet, 6 Rue de Belford. Bayonne. Francia.

UNA SOPA TRAICIONERA

Roberto Estrada Varona, de 13 meses, y de Pocito 40, sufrió quemaduras de carácter grave, al volcársele encima un plato de sopa.

REDUJO 30 LIBRAS en 4 SEMANAS

Si es que verdaderamente desea Ud. adelgazar, tome durante la semana próxima, antes de las comidas, un poquito de Borkora, el nuevo tratamiento de Battle Creek para adelgazar. Este extraordinario tratatamiento hace desaparecer la gordura excesiva sin peligro y de manera natural expulsando los desechos de los intestinos y eliminando la humedad retenida en los tejidos grasosos. Observe la rapidez con que esa indeseable gordura desaparece en 3 fáciles etapas como se muestra en el grabado. La señorita Ellanor Miller, de St Paul, Minn. E. U. A., informa llena de satisfacción haber reducido 30 libras en 4 semanas. Coma cuanto quiera. Basta que seleccione los alimentos que le agraden combinándolos debidamente para que no se conviertan en grasa. La lista gratis enseña como hacer las combinaciones correctamente. Conozca la dicha de una buena salud y de una figura esbelta, atractiva y juvenil. De venta en todas las farmacias y boticas.

142 S.

¿QUISO LAVARSE EL ESTOMAGO?

En el Segundo Centro de Socorro fué asistida de grave intoxicación, Margarita Pérez Lima, de 2 años y de Salud 221, la que se ocasionó al ingerir cierta cantidad de agua de lejía.

Dolor de Cintura

Una advertencia de que sus riñones no funcionan normalmente

¿Cuántas veces habrá usted pensado que sus dolores de cintura provenían del excesivo cansancio y que había abusado de sus fuerzas? No se engañe. Esos dolores sordos o punzantes son una advertencia de la naturaleza que señala desórdenes que pueden dañar seriamente su salud.

Si usted continúa descuidándose, se expone a padecimientos mayores. Aun más, permitirá que ciertos venenos, como el ácido úrico, invadan su cuerpo, porque sus riñones no están capacitados para eliminarlos. Este ácido úrico formará cristales que se alojarán en las coyunturas, produciendo dolores reumáticos y puede llegar a originar inflamación de la vejiga o cálculos.

No permita que los dolores de cintura le atormenten, cuando las Píldoras De Witt para los Riñones y la Vejiga pueden proporcionarle alivio seguro. Usted podrá observar su acción a las 24 horas de haberlas tomado. Adquiera un frasco de Píldoras De Witt en la farmacia o droguería.

PILDORAS DeWITT

para los Riñones y la Vejiga

UNA ESTAFA DOLOROSA

Felipe Coibul Añat, de Amenidad G, acusó en la Décima Estación a Antonio Somohano, de Puerta Cerrada 80, porque el día 15 del pasado mes le comisionó la tramitación del enterramiento de un hijo suyo y hasta el momento, se niega a pagarle el importe de dichas diligencias, por lo que se considera estafado en la cantidad de 31 pesos.

CRONICA HABANERA

EN SUS QUINCE

Olga Molledo y Gamoneda, bella y muy graciosa señorita, cumple en esta fecha los quince años.

La señorita Molledo es hija adorada del cumplido matrimonio Angel Molledo y Rosa Gamoneda.

Felicidades.

DE LA FILARMONICA.—Ayer a las diez y media de la mañana tuvo efecto en el Auditorium el segundo concierto de la Orquesta Filarmónica de la Habana.

Concierto de gran gala que ofrecía la Filarmónica con el atractivo doble de la reaparición del maestro Amadeo Roldán, como director de la orquesta y la presentación de mademoiselle Lucienne Radisse, como solista del violoncello.

Tan magnífica audición fué un acontecimiento artístico a la par que social, congregándose en aquella hermosa sala, una concurrencia muy distinguida y muy numerosa.

La Filarmónica interpretó obras de Beethoven, Faure y Ravel, así como el concierto en La menor de Saint Saens y la Suite de Caix D-Hervelois en la que alcanzó un gran éxito mademoiselle Radisse, ejecutándolas con gran gusto y magnífico arte al violoncello.

De la concurrencia de ayer, el cronista recuerda algunos nombres.

En primer término, el Encargado de Negocios de Francia, Señor Ellie Bertrand y su distinguida esposa, que patrocinaron tal acontecimiento artístico.

Marcela Cleard de Barnet.
Marie Duffau de Le Mat.
Carmen Silva de García Montes, Africa Arredondo de Maestri, Lillian Mederos de Baralt, Mercedes Sagarra viuda de Soto, Dulce María Blanco de Cárdenas, Lizzie Morales de Batet, Laura Rayneri de Alonso.
María Tubau de Grim Provence, esposa del Attache Comercial de Francia.
Mrs. Clarence L. Marine.
Henriette Le Mat de Labarrere, Altomira Mozetti de Solís Mendieta, Fina Calbo de Santeiro, Isabel Mercedes Soto de Everts, Natalia Suárez de Aixala, María Mendoza de Bailey y la señora de Mederos, María Beci.
Madame Touzet.
Madame Brandiere.
Madame Dor.
María Luisa Trempton de Betancourt, María García Beltrán de Menéndez, Teresa Barillas de García Beltrán, Anais Culmell de Sánchez Batista, Ofelia Pérez Vento de La Valette, Anita Ramírez Giralt de Alvarez, Ofelia Veulens de Alvarez Artes.
Sissy Durland.
Nenita Aspiazu, Gloria Castella de Barrios, Anita Sánchez Agramonte viuda de Longa, María Romero de Vieites, Carmela Acebal viuda de Mediavilla, Julia Alonso de Díaz Infante, Dora Jiménez, Lolita de Guillois y Ana Alonso de Riccio.
Señoritas: Carmita García Montes, Anita Roelandts, Lilly Riquelme, Patricia Mencía, Gloria Barrios, Bebita Sánchez, Irene Pagliery, Angelita Longa, Josefina y Hortensia de Cárdenas.
Mariita Mederos.
Josie y Teresita Pujol, Marcia Ramírez Giralt, Rosa Herrera, Eva Bermúdez, Monona Varona, Leila León, Margot Menéndez, Emelina Martínez Vivo.
Maita y Madeleine Labarrerel.
Martha Andrews.

RAUL CHIBAS.—El sábado fué sometido a una operación de la vista en su residencia del Vedado, el simpático joven Raúl Chibás, tan querido entre nuestra juventud.

Practicó dicha operación con mucho éxito el doctor Horacio Ferrer, el notable oftalmólogo.

Enhorabuena.

NUEVO CRISTIANO.— El sábado por la mañana recibió las regeneradoras aguas del bautismo, en la IglesiaParroquial del Vedado, el encantador primogénito de los jóvenes y estimados esposos: ingeniero Adán del Castillo y Julita Hernández Menocal, habiéndosele impuesto al nuevo cristianito el nombre de Fernando de la Caridad.

Fueron sus padrinos: su abuelo paterno, el distinguido ingeniero señor Hilario del Castillo, ex-Director General de Obras Públicas y la bisabuela, señora Mariana Potestad viuda de Paniagua.

Por la tarde, en la residencia de los padres, en el Vedado, se reunió un grupo de los familiares y amistades más íntimas, con motivo de celebrar en esa fecha el joven Castillo su onomástico.

RENEE TRIAY DE CASTRO.—Se halla operada de apendicitis, desde hace varios días, en el Anglo American Hospital, la joven y bella dama Renée Triay, esposa del estimado amigo Gene Castro.

El notable cirujano José Lastra que practicó dicha operación se anota un nuevo éxito.

La señora de Castro va está recibiendo visitas.

Lo que consignamos para conocimiento de sus amistades.

PESAME.—Se lo enviamos con estas líneas al distinguido ingeniero Eduardo Chibás, con motivo de la desaparición de su hermano, el doctor Emilio Chibás, que falleció la semana última en su residencia de Guantánamo.

El desparecido era un prestigioso abogado de aquella localidad donde su muerte ha sido hondamente sentida.

Paz a sus restos.

NOTA DE DUELO.—Con profunda pena consignamos el fallecimiento del respetable caballero Miguel González Bengochea acaecido anteayer en su residencia del Vedado.

Ayer tarde fué su entierro, constituyendo aquel postrer tributo, una sentida manifestación de duelo.

Llegue nuestro pésame hasta sus familiares todos y muy especialmente hasta sus hijos, entre ellos el doctor José Manuel González Prendes y su esposa María Antonia de Cárdenas.

GRACIAS A TI, PEPSODENT HICE LAS PACES CON MI NOVIO

NO obstante limpiarse los dientes a diario—¿no se siente usted a menudo decepcionada al ver cómo queda su dentadura a pesar del cepillo? No sea usted como la muchacha de estas ilustraciones. No tema sonreirse. USE PEPSODENT.

La causa de una dentadura opaca es la película que la cubre y absorbe partículas de alimento y gérmenes, formando una capa espesa y viscosa. Por eso los dientes pierden todo su brillo y atractivo.

Hay hoy un medio para librar a la dentadura de esa película que la hace grisácea y sucia: la pasta dentífrica Pepsodent. Por eso se la llama pasta dentífrica *especial* para eliminar la película.

Usela y compruébelo usted misma. Vea cómo sus dientes quedan más limpios y se ven más blancos y más brillantes que nunca. ¡Vea cómo la película cargada de microbios desaparece! Y le entrarán deseos de sonreir todo el tiempo para mostrar al mundo entero su dentadura reluciente y espléndida.

PEPSODENT *la Pasta Dentífrica Especial para Eliminar la Película*

Copy No. 6-18-S —L9009—finished 6 in. x 5½ in. Spanish News, Spring, 1936 J2818—4

DE LA «FIESTA DE CARIDAD».—Se acerca la fecha en que habrán de iniciarse los actos convenidos para la «Fiesta de Caridad» y diariamente se constituyen nuevos grupos para actuar el día de la cuestión pública.

Damos a conocer hoy, en primer término el grupo correspondiente a la Junta de Patronos del Asilo «María Jaén» que está formado por la Directiva del Patronato que preside la alta dama María Jaén viuda de Zayas a la que secundan en tan plausible labor un concurso numeroso de señoras y señoritas de nuestro mundo elegante.

Presidirá la Delegada de la señora de Zayas, señora María Romero de Vieites, con las señoras Conchita Valdivia de Santo Tomás, Mina Pérez Chaumont viuda de Walsh y Nena Suárez Rivas de Casabuena, Celia María Recio de Hernández, Herminia Gómez Colón de Pereira, Rita Ma. Gómez Colón de Colli, Julia Jorrín de Culmell, Carmela Acebal viuda de Mediavilla, Josefa G. de Brinquier, Teté Polo de Soto, Maruja Barraqué de Sánchez, Silvia Laredo de Martínez Aparicio, Lolita Recio de Goytizolo, Marianita Valdivia de Malaret, Amparo Polo de Jorrín, Esperanza Solís de Aguiar, doctora de Martínez Aparicio, Ma. Josefa Recio de Díaz Payro, Ma. Luisa Giralt de Martínez Díaz, Serafina Recio de Freixas, Carmelina Díaz Payro, Margarita Aballí viuda de Fernández Casuso, Magdalena Mendoza viuda de Aballí, Margot Sáez Medina, Dalia Suárez viuda de Fernández Quevedo, Chela Díaz Gancedo, Silvia Vieites de Maxwell, Silvia Durañona de Morales, Rosa P. de Cuéllar, Margarita Díaz de Ardois, Pilarina del Toro de Piquer y Piedad Díaz de Martínez, Isabelita Socarrás de Corvisón.

Señoritas: Rosa Martínez Ortiz, María Brea Macías, Pilla Morales, Loló Goytizolo, Ada de Blanck, Olga Caturla Bru, María Pepa Rodríguez Pullés, Emilita Lufrú Alonso, Cocó Valladares, Sarah Caturla Bru, Josefina Seigle, Gloria Seigle, Silvia Seigle, Ma. Luisa Pullés, Clotilde Bernárdez, Ma. Victoria Caturla Bru, Noemí Booth, Josefina Freixas, Regina Martínez, Margarita Soto, Aimé Molinó, Conchita Armona Bringuier, Yuyú Armona Bringuier, Consuelo Piñera, Cecilia Wolter del Río, Olga Wolter del Río, Josefina Díez Recio, Josefina Flores Estrada, Carola Autrán, Berta Autrán, Alicia Solís, Esperanza Palau, Carmita Santo Tomás, Eva Vieta, Panchita Díaz, Marta Malcido, Carmita Freixas y Georgina Freixas.

De acuerdo con la señora María Jaén de Zayas, presidenta del Asilo, hoy martes a las 4 de la tarde, se reunirán todas las señoras y señoritas que componen este grupo, en la casa de la Secretaría del Asilo, señora Conchita Valdivia de Santo Tomás, Virtudes No. 2, altos, con objeto de ultimar todos los detalles, y designar seis vicepresidentas que puedan turnarse en la mesa, en sustitución de la señora delegada que fungirá de presidenta de la Mesa.

Ocuparán la Mesa que será colocada en la esquina que comprende las calles de Galiano y San Rafael, turnándose el grupo de señoras, mientras las señoritas recorrerán todo el barrio que les ha sido asignado, colocando las flores de caridad a granel, y recibiendo el óbolo caritativo que irá a aliviar el dolor humano del niño, del anciano y del desvalido.

Otro grupo lo presiden las señoras Victoria Martínez de Suárez y Carmela Llata de Cao con las señoras Modesta Rodríguez Grana, Avelina Pendaz de Manjon, Pura Pita de Rodríguez Presno, María Gutiérrez de Iglesias, Adelina Casas, Mercedes Amandi de Fernández, María Julia Carneado, señora de Vicente Riaño, Carmita Santana de Louro, Ernestina Cuervo y las señoritas Esther Gutiérrez, Clara Esther Iglesias, Valentina Sánchez de Diego, María Teresa Fernández, Gloria Arango Fernández, Berta Castro, Aída Jiménez, Anita García Casas, Ernestina García, Anita Martínez Fraga, Olga Grana Rodríguez, Esther Gutiérrez Iglesias, América Rodríguez y Delia Jerez.

Otro grupo del Asilo de Ancianos La Sagrada Familia es el que integran damas tan caritativas como Carmen Lorenzo de Roda, Piedad María Costales, Violeta Fernández, Olga Fernández, Andrea Almeyda, Domitila Cintra, Leopoldina Santana, Concepción Hernández, Catalina Suárez, Elvira Rodríguez y Elvira R. Vda. de Riquelme.

La señora Ubaldina B. viuda de Guerra preside otro grupo.

Y lo integran la doctora Rosa Triana Lagomasino con Pilar Morlón de Menéndez, Martina Guevara, Margarita López, Rosalina Ponce, Frances Guerra, Angela Hevia de Báez, Dolores Pola, Josefina Cepeda, Amelia Naranjo, Sara Galguera, Luz Marina Estrada de Vilk, Dulce María Quevedo, María Garrido, Guadalupe C. de Pardo, Margot Riverón, Ana Navarrete, América Guerra, Liduvina Ramos, señora de Naranjo, Mirta García Rivero, Mercy Méndez, Ampara Méndez, Carmen Menéndez, Lilia Sabí Rosalina Gómez, Silvia Hevia, Oria Ricoy, Ondina Momplea, Gloria de Zaldo, Elena Delgado Angela Vega, Consuelo Geada y Dulce Ma. Geada.

La Escuela Asilo Nacional de Sordomudos y Anormales ha constituído también un animoso grupo. Lo preside la señora Marta Alonso de García Rivero con las señoras Isabel Barreto de García, señorita Dolores Robainas y María Amador y como vocales Ofelia Arocha de Segura, Consuelo Castillo, María Antonia Robainas, Marta Austrid, Carmen Fernández, Mirella Díaz, Agustina Robainas, Hortensia Alvarez, Beba García Rivero, Nilda Morales, Teté León, Olga Sánchez, Celia Escoto, Mercedes Codina, Antonia Curcelo, Mercedes García Cera, María Amelia García Cera.

Muchos y plausibles son los propósitos que tiene este Comité para organizar además funciones y fiestas en la barriada de Jesús del Monte.

Se recuerda a las señoras Presidentas de Grupos que deben enviar a la señora Nicolasa Zabala de Llerandi, en la oficina de la Corporación Nacional de Asistencia Pública, Reina 96, antes de las cinco del miércoles 27 la relación de las Alcancías, Distintivos y Sellos de Caridad que necesitan para el día de la Cuestación y que durante todo el día del viernes próximo, día 29, pueden pasar por la propia oficina a recoger el material indicado.

La «Fiesta de Caridad» es el tema de actualidad social.

SIMPATICO ALMUERZO.— Con motivo de celebrar su cumpeaños ofreció el sábado último un almuerzo en su residencia del Vedado, la bella y encantadora señorita Aidita Muñoz y Sánchez.

Muy selecto el concurso de sus amigas que allí se reunió.

Eran ellas las señoras Anita Smith de Solís y Floral y Sánchez de Tamargo y las señoritas Estela Santeiro, Magda Vázquez Bello, Consuelito Finlay, Lolita Corcalles, Teteíta García Montes, Esther y María Luz Quiñones, María Teresa Freyre, Emma Revilla, Marta Socarrás, Hilda Díaz, Beba Andino, Mercedes Alvarez Pedroso, Hilda Vilanova, Josefina y Lourdes Hurtado de Mendoza, Magda Urruela, Ada y Berta Armand, Mercy Ramón, Olga Quílez, Emma Arocha, Ninina de los Reyes, Margarita Tamargo, Georgina Prieto, Nininia y Ofelia Gómez de Molina, Carmelina Muñoz, Mariana Socarrás, Margot Saavedra, Daisy Fernández Aracil y Oria Ricoy.

La mesa aparecía bellamente adornada con flores.

RECITAL. Fijado está para el sábado 6 de Febrero a las nueve de la noche, el recital de piano que ofrece la distinguida concertista Emma Badía, en el Salón Plata del Hotel Nacional.

Números del interesante programa son dos valses, un preludio y un estudio del inmortal compositor polaco Federico Chopin, además de otras composiciones de J. S. Bach, Brahms Debussy y Turina.

Es grande el entusiasmo que existe en nuestro mundo artístico y social por asistir a este concierto. Las entradas pueden solicitarse por el F 2051.

Una enfermera recomienda como aliviar Picazón de la piel

"Con Jabón Resinol y agua caliente lávese bien la superficie afectada de la piel. Séquese enjugando con la toalla, y aplíquese generosamente Ungüento Resinol—pero sin frotarlo. He usado este tratamiento a menudo y he podido comprobar el mayor alivio de picazón de la eczema o herpe". Aunque Vd. haya usado otros tratamientos sin éxito, haga una prueba con Resinol. Su medicación aliviadora proporcionará a Vd. la comodidad que ha proporcionado a millares de otras personas.

De venta en todas las droguerías y farmacias.

Resinol Pida muestras gratis a Resinol, Dept. M-1, Baltimore, Md.

Ayer cumplió quince años la lindísima señorita Lourdes Angulo y Alvariño, hija de los esposos Raúl Angulo y María Alvariño.

La felicitamos.

SIMPATICA BODA.— Se llevó a efecto en la noche del sábado ante una concurrencia numerosa y distinguida, la boda de la encantadora y bella señorita Amparo Fullana Borrell y el joven teniente del Ejército Constitucional Andrián Augusto Hernández Valdés.

Ceremonia de gran lucimiento que dejó unidos para siempre a los enamorados novios.

Para la misma lució la casa un adorno exquisito de plantas y flores en cuyos detalles de originalidad y buen gusto se advertía la mano de los floristas maestros de «El Clavel», el famoso jardín nacional de los hermanos Armand, a quienes estuvo encomendado.

Grandes grupos de bellísimas palmas arecas se multiplicaban aquí y allá dando una sensación inefable de frescura.

En la escalera principal se veía una preciosa guirnalda de flores.

La senda nupcial estaba trazada por una doble fila de elegantes columnas estilo Imperio rematadas en búcaros cuajados de gladiolos, callas y dalias-crisantemos, unidas entre sí por finas guirnaldas de espárrago.

Desde aquel famoso y elegante jardín de los hermanos Armand llegó a manos de la dulce «fiancée» el ramo nupcial.

Era un incomparable modelo de callas y «sweet peas».

Algo exquisito.

Fueron padrinos de tan simpático enlace la interesante Delia Hernández Valdés, hermana del novio, y el teniente coronel Gonzalo García Pedroso, jefe del regimiento 5, «Martí».

Testigos por ella: el Ministro de Chile, Excmo. Sr. Emilio Edwards Bello; el doctor Gustavo Gispert, secretario del Tribunal Supremo; el licenciado Leopoldo Sánchez, Juez Correccional de la Sección Tercera, y el ingeniero Jorge Díaz, de la «Compañía Cubana de Electricidad».

Por el novio, el teniente coronel Ignacio Galíndez, jefe del regimiento 6, «4 de Septiembre»; los comandantes Ramón Corvo Barquín y Rogelio Rojas Meis, y el teniente Octavio Estévez Castillo.

EN SAN JUAN DE LETRAN.—Ayer se llevó a efecto, en la iglesia de San Juan de Letrán, la boda de la bellísima señorita Blanca Sutter con el joven Mario Ruiz Cadalso.

Para esta simpática boda lució la iglesia un adorno floral del mejor gusto, en cuya confección triunfaron nuevamente los floristas del jardín «La América», de la calle 23.

Aquellos artistas supieron distribuir plantas y flores en el altar, en la baranda del presbiterio y en la senda nupcial.

Gadiolos, dalias y azucenas en cantidad considerable se veían aquí y allí en búcaros, jarras y jardineras.

Y completando el efecto, lindas palmas arecas, a la entrada y bajo las arcadas.

La señorita Sutter hizo una linda novia.

Como complemento de sus galas nupciales llevaba un precioso bouquet, todo de callas, obra exquisita de los artistas del jardín «La América».

Fueron testigos por ella, los doctores Giuseppe Favole y Juan Cadalso y los señores Manolo Andrial y Enrique Pérez; y por él, los doctores Juan Federico Edelmann, Antonio Fernández de Castro e Ignacio B. Pérez Díaz y el señor Lucas Erro.

El viernts último cumplió los quince años una adorable señorita, Nora Menéndez Rivas, hija de los esposos Armando Menéndez y Mercedes Rivas. Felicidades.

(Continúa en la página DOCE)

Nuevo **producto Vick ayuda a usted a EVITAR los resfriados**

Al primer ESTORNUDO

Ahora cuando estornude usted, o sienta la nariz irritada o que le fluye, indicios éstos de que le amenaza un resfriado, podrá usted a menudo abortar el resfriado antes de que se desarrolle. Pues ahora el Vick VapoRub—famoso ungüento para aliviar los resfriados—cuenta con un gran aliado: Vick Va-tro-nol, el cual evita muchos resfriados. Su aplicación es sencillísima, para niños y adultos. Esto es todo lo que hay que hacer: al primer estornudo—

¡Pronto! Vick VA-TRO-NOL

Basta ponerse unas pocas gotas de Vick Va-tro-nol en cada fosa nasal con el cómodo cuentagotas que viene en cada paquete. Eso es todo. No hay ni bulla ni molestia. En un abrir y cerrar de ojos, siente usted penetrar el agradable calorcillo del medicamento a las regiones profundas de los conductos nasales donde 3 de cada 4 resfriados dan principio.

Como EVITA los RESFRIADOS

Va-tro-nol va directamente al sitio del mal. Desinflama las membranas irritadas, despeja la cabeza, y estimula los propios esfuerzos de la Naturaleza para repeler el resfriado. Usado a tiempo, Va-tro-nol evita muchos resfriados del todo. Y cuando la cabeza se siente cargada—a consecuencia de un catarro nasal agudo o crónico—Va-tro-nol desaloja la mucosidad y hace que la respiración sea fresca y agradable.

El gran aliado nuevo del VapoRub

VICK VA-TRO-NOL

EMPIEZA MUY CHIQUITO

En el Tercer Centro de Socorro fué asistido de distintas lesiones, Manuel Fraga Pérez, de 8 años y de Santa Rosa 63. Se las causó otro menor conocido por Raúl, que reside en Velázquez e Infanta, al agredirlo con un madero.

ACUSAN A UN SARGENTO

Manuel Campos Varela, de Benjumeda 80, fué asistido en el Segundo Centro de Socorro de lesiones que le causó un Sargento de los guarda-jurados que presta servicios en las Oficinas de la Secretaría de Sanidad.

UN PELOTERO HERIDO

Jugando a la pelota se produjo una herida grave en la pierna derecha, Lino Pedroso Herrera, de 27 años y de Santo Tomás 22.

UN OBRERO LESIONADO

Trabajando en los Talleres de la Havana Electric Co. se ocasionó una herida en la mano derecha Antonio Barreras y Gupardo, de Pérez y Villanueva en Luyanó.

Clínica Bustamante Núñez

AL SERVICIO DE TODOS LOS CIRUJANOS Y CLINICOS QUE LO DESEEN

Servicio a todas horas para fracturas y accidentes. Cirugía General. Garganta, nariz y oídos. Ojos. Partos. Laboratorio. Rayos «X». Departamento de Cáncer.

Médicos de Guardia a todas horas

J. esq. a 11 Vedado F-389

INSTITUTO OFTALMICO NACIONAL
CLINICA DE OJOS
DR. ENRIQUE CUELLAR DEL RIO
DIRECTOR OCULISTA
Consultas 9 a.m. a 7 p.m. REINA No. 88. Teléfono M-7766

M.E.C.D. 2016

CRONICA HABANERA

EN EL ENCANTO Y RIVIERA

Vistieron sus mejores galas ayer los aristocráticos teatros «Encanto» y «Riviera» para un pre-estreno de alto valor.

Nos referimos a «La carga de los 600», filmada por la Warner Bross bajo la dirección de Michael Curtiz, quien obtuvo un nuevo y resonante éxito.

Son máximos intérpretes en esta formidable cinta Errol Flynn y Olivia de Havilland y cientos de actores magníficos.

Hoy se repite nuevamente en el «Encanto», exhibiéndose exactamente a las tres y cincuenta, cinco y cincuenta y cinco y nueve y cincuenta.

En «Riviera» se estrena hoy «El hombre que vivió dos veces», interesante producción.

Entre las señoras que asistieron ayer, se encontraban las siguientes:

Silvia Hernández de Rivero.

Lola Pina viuda de Larrea, Mirta Martínez Ibor de del Monte, María Arango de Etchegoyen, Rita Lasa viuda de León, Pilar Reboul de Fernandez, Cuca Ariosa viuda de Arango.

Loló Larrea de Sarrá.

María Luisa Menocal de Argüelles.

Ana María Menocal.

María Romero de Vieites, Elisa de la Torre de Montoro, Jacinta Torres de Salazar, Elisa Arvide viuda de la Guardia, Anita Zamora de Boullosa, Margot Forcade de Cárdenas, Aida López de Rodríguez, María Sánchez de Lamar Roura.

Lolita Rams viuda de Gaye.

Alicia Nadal de Menocal, Berta Ponce de Barraqué, Silvia Párraga de Martínez Zaldo, Cuca Alfonso viuda de Lawton, Margarita Contreras de Beck.

Maximina Marimón de Farrés.

Lily Goicoechea de Cámara.

Lily Morales de Coroalles, Bebita Díaz Brigman de Rivero, María Luisa Delgado de Alexander, María Mendoza de Bailey, Emilia Milián viuda de Baró, Mercedes Arcilla de Ruiloba, Maruja Barraqué de Sánchez.

Manana Aguilera de Freyre.

Emilita Aguilera de Johnson.

Luisa Victoria Manrara viuda de Venero, Carolina Parellada viuda de Zanón, María del Valle de Vallina, Gloria Vergara de Larrea, Mrs. del Barrio, Evangelina López de Palacio.

Anita Vinent de Maciá.

Chela Robelín de Morales Broderman, Graziella Rodríguez Caceres de Sánchez Zayas, Ritica Fernández Marcané de Crusellas, Dulce María Ruiz de Recio, Tulita Bosque de Baguer, Madame Grimm Provence, Nena Pessino de Baguer.

Nena Valdés Fauli de Menocal.

Elvira Pérez de Errasti, Rosita Quintana de Lagueruela, Consuelo Rossie de Gómez, Cachita Fernández Roger de Argüelles, Evangelina Navarro viuda de la Villa, Amelia Alvarez de Morejón, Amelia Morejón de López Miranda, Patria Marrero viuda de Alvarez, Amparo de la Arena de García Vega.

Estelita Alonso de Nodarse.

Clarissa Aspuru de Alejo.

Amalia Simoni de Peláez, Gloria de León de Alegría, Patria Pina, Guillermina Menéndez de La Villa, Conchita Fernández Caveda de López, Lolita Morera de García Alonso, Rosita Clavería de Blanco Herrera, Dinorah Boyez de Alexander.

Yoyín O'Farrill de Mendieta.

Cuqui Ponce de León de Upmann, Clara Sampedro de Barraqué, Moraima del Pico de Portela, Alicia Foyo de Aguilera, Nesi Romagosa de Rodríguez Franca, Lourdes de Cárdenas de Dardet, Alicia de Cárdenas de Belt.

Lolita G. del Valle de García Cañizares.

Anita Simpson de Rocamora, Graziella Simpson de Armstrong, Nena Buzzi de Jiménez Rojo, Mercedes Morales Robelín, doctora Lar Juárez de Medina, Lina Canavacciolo de Boada, Silvia González de Cabrera, Margarita Hadju de Rembrandt.

Silvia Argüelles de Gorriarán.

Beba Almagro de Menocal.

Carmelina Alonso de Baró, Nenita Abril de Baró, María Francisca de la Sierra de Baró, Terina Souza de del Valle, Moraima Bécquer de Iglesias, Petite Snard de Pina, Rosita Pina de Torres Viera, Lillian Beale de Hernández.

Julia Sanguily de Falla.

Margot Hidalgo Gato de Solís, Carmita Oyarzún de Miyares, Margarita Mendoza de Miyares, Julita Alvarez Marrero, Billie Boullosa de Diez Burgos, Aimée Mendizábal de Suárez, Chichita Pons de Izquierdo, Consuelo Rossie de Gómez.

Ana María Sánchez de Goicoechea

Bebita Miyares de Juncadella.

Mary Andricain de Barrientos, Silvia Vieites de Maxwell, Daisy Curbelo de Recio, Cuca Riamonde de Rodríguez, Ofelia García Pulido, Carmen Cerra de Fernández Villasuso, Marta Rembrandt de Brandon.

Esther Rodríguez de Begueristain.

Consuelo Zubizarreta de Martínez, Caridad Rosales de Alzugaray, Nenina Rosales de Cossío, Esther Cano de Prieto, Hortensia Santos de Castroverde, Carmela Caballero de Quesada, Nena García Vega de Selma.

Cuca Inclán de Hevia.

Mimita Betancourt de Villiers, Graziella Pomares de Soto, Carmelina Soto de Rivera, Lidia Soto de Corrales, Julia Martínez de Toledo. Hortensia Martell de Berndes, Lidia Dotres de Blez.

Señoritas:

Silvitica Rivero.

Alicia Menocal, Lidia Lombard, Lolita Coroalles, Otilia Ruz, Madeleine Gaye, Ofelia Freyre, Rosa María Zaldo, Gilda Morales, Flora María Lamar, Mimí Sánchez.

Loló Suero.

Yolanda Lima.

Gloria Mencía, Hortensita Colás, Ohilda Touzet, Ofelia de la Cruz, Gina Arango, Esther Morales, Carmelina Escarza, Mignonne Menéndez, Gina Chomat, Bebita Aspuru.

Cristinita Castellví.

Elvira de la Campa, Carmen Luisa y Marietta Aenlle; Rosa Herrera, Esperanza Núñez de Villavicencio, Poupée y María Elena Venero; Silvia González Cabrera.

Luisa y Mariana Rodríguez López.

Elisita Montoro.

Marta Sánchez Barraqué, María Teresa Palacio, Margarita Saavedra, Armantina Rodríguez Cáceres, Angélica Sánchez Zayas, Margarita Morales Robelín, María Luisa Alexander, Pilla Perea, Yolanda González Beauville.

Celia y Beba Rodríguez Franca.

Natalia Ruiloba, Marta y Josefina Peña; Cuquita Lluriá, Julita y Nena Greñas; Chela Oliva, Silvia Pérez de la Torre, Cristina y Josefina Zanón.

Carmelina Solís.

Raquel Jaquet.

Isa Heydrich, Berta La Villa, Nenita Iparraguirre, Achequín Galdó, Silvia Linares, Chiquitica y Sarita Paradela; Lourdes Caballero, Zenaida Mont-Ros, Graziella Guiral, Berta Martí.

Chelo y Dulce María Crespo.

Rosita Párraga.

Lolita y Heliana de Varona; Felicia y Adelaida Pérez Stable; María Cristina Aldrei, Silvia Simpson, Cristina Corrales, Llilly Riquelme, Olga Rodríguez Plasencia, Graziella y Elena Ponce, Carmelina Villa.

Magda Urruela.

Georgina Martin.

Concha Rorales.

Matilde Menéndez, Rosita Valenzuela, Mina Errasti, Georgina Pellegrín, Blanquita Alvarez Marrero, Lucila y Marta Romero; Sarita Blanco, Monadita Berndes.

Rosa Margarita Quevedo.

Bebita García Vega, Isabel Escasena, Aída Rubio, Serafina Sorzano, Nenetica García Longa, Ameriquita García Granda, Silvia y María Muxó.

Anita, Ada y Graziella de Blanck,

Josefina y Hortensia de Cárdenas.

Margarita y Eva Lejarza; Lalu García, Florindita y Leonor Viamontes; Clara y Cuca Correa, y María Pérez Díaz.

EL CONCIERTO DE AYER.—En el «Auditorium» y exclusivamente para los socios de Pro-Arte Musical, se llevó a efecto, ayer tarde, el primer concierto de la exquisita soprano y magnífica intérprete del «lied», Elizabeth Schumann.

Este concierto fué un gran éxito, pues congregó en la sala del «Auditorium» una numerosa concurrencia.

El segundo concierto será mañana, miércoles.

He aquí la concurrencia de ayer.

Señoras:

María Jaén viuda de Zayas.

Marie Dufau de Le Mat, Carlota Ponce de León viuda de Zaldo, Nena Zayas de Bonnet, Estela Broch de Torriente, Mercedes Sagarra viuda de Soto, Isabel Mercedes Soto de Everts.

María Antonia Alonso de Aspuru.

Herminia Gómez Colón de Pereira.

Emilia Milián viuda de Baró, María Luisa de los Santos de Sierra, Sofía Arenal de Cárdenas, Evelia González de Rosende Roca, Augusta de la Cova de Ramírez León, Adolfina Fernández de Grave de Peralta, Carmelina Alonso de Baró.

Clarisa Aspuru de Alejo.

Maritza Bruzón de Souza.

Terina Souza de del Valle.

Carmen Silva de García Montes, Laura Rayneri de Alonso, Lizzie Morales de Batet, Margarita Rayneri viuda de García Vélez, Julia Heymann de Menéndez.

Rita María Gómez Colón de Colli.

María del Carmen Alonso de Abella, Rebeca Mañas, Anita Blanco de Solís, Belica de la Hoyuela de Bosch, Carmen Rosa Larcada de Daniels, Aída Escalona de García Montes.

Carlotica Zaldo de Mendoza.

Usenda Deus de González Labarga.

María Antonia Fuertes, Elodia Sorzano de Villalón, Kattie Betancourt de Martínez, Nenina Rosales de Cossío, Caridad Rosales de Alzugaray, Alicia Acevedo de Santana.

Emma Sabourin de Quílez.

Dulce María Bryon de Roselló.

Lillian Mederos de Baralt, María Pepa Recio de Díaz, Margot Alfonso de la Guardia, Nena Nodarse de Beltrán, Beatriz Castro de Navarrete, Tonie Oña viuda de Fonts.

Mrs. Stewart.

Mrs. Marine.

Lourdes de Cárdenas de Dardet, Alicia de Cárdenas de Belt, María Rita Alió de Solís, Dolores Farnés de Ramírez Olivella, Sara San Martín de Costales, Olimpia San Martín de Socarrás, Digna Armengol de García.

Señoritas:

Lourdes Suárez, Julia Morales, Carmita García Montes, Gloria, María Luisa y Berta Ortiz; Elena, Rosario y Marta González Labarga, Julia Costales, Martha Socarrás.

Graciella y Ada de Blanck.

Noemí Booth.

Carola Paneral, Corita Sánchez Agramonte, Alicia Cadenas, Rebeca Silva, Ada Alday, Alicia María Adán, Gloria Cuéllar, Elsa y Fidelia Krieghoff.

Olga Quílez.

Emma Arocha.

María Coniff, Margarita Azcárate, María Antonia González Mora, Beatriz Navarrete, Tilde y Carmen Bernal, María Isabel y Beba Pino, Alicia Solís, Rosa Herrera y Mayita Juncadella.

Josefina Bonnet.

Amadita y Eloisa Rodríguez Gutiérrez, Lily Batet, July Gutiérrez, Maritza Alonso, Ada Armand, Mercy Ramón, Delia Salcedo, Adriana Otermin, Concha Rosales.

Luisita Sierra, Nena Ramírez Olivella, Marina Díaz Biart, Carmelina Solís, Margarita Dalmau, y Amelia y Estrella Naranjo.

VISITAS DE PESAME.—La familia Steinhart, tan estimada en nuestra sociedad, comenzará a recibir visitas de pésame mañana, miércoles, en su residencia del Paseo del Prado.

Con el distinguido caballero Frank Steinhart y Lillian Krueger de Steinhart, Pablo de la Llama y Alice Steinhart de la Llama, Florence Steinhart y Loló Solís viuda de Steinhart.

Sépanlo así sus amistades.

DEL MIRAMAR.—Esta noche, a las nueve y media, tendrá efecto en los salones del Miramar Yacht Club una gran velada.

Organizada ha sido por el entusiasta comité de la Casa en honor de los socios y sus familiares.

El conocido humorista Gaspar Betancourt dará lectura a una selección de 17 artículos debidos a su pluma.

También se presentará Sarita Justiz, la notable pianista y la exquisita cantante Zoraida Marrero.

Resultará un acto interesantísimo.

EN EL CINE «RIVIERA».—Muy concurrido ha de verse hoy el simpático cine «Riviera», donde se estrena la impresionante producción «El hombre que vivió dos veces», film semi-científica, que interpretan Ralph Bellamy, Marian Marsh e Isabel Jewell.

También se estrena en las tandas de cuatro y quince y ocho y media la interesante cinta «Yo fuí Jack Mortimer», dirigida por Carl Froelich.

Un gran día.

LA INAUGURACION DEL TEN CENTS.—Para mañana miércoles está señalada la inauguración del nuevo edificio del Ten Cents.

Trátase de un gran local, dotado de los últimos adelantos, que se halla instalado en las esquinas de Galiano y San Rafael.

El acto de mañana resultará lucidísimo habiéndose hecho una gran invitación en la sociedad de la Habana.

Será de tres y media a cinco y media de la tarde y de ochó a diez de la noche, consistiendo dicho acto en una recepción y exhibición amenizada con música.

RESTABLECIDA.—En vías de un franco restablecimiento se halla de nuevo en su residencia del Vedado, la respetable dama Blanca Hortensia García viuda de Netto, madre amantísima del estimdo amigo doctor Roberto A. Netto, Letrado Consultor de la Secretaría de Hacienda, Secretario de la Comisión de Reforma Tributaria y miembro de la Comisión Técnica Arancelaria.

La señora viuda de Netto, a consecuencia de un accidente sufrido en su residencia en el cual se fracturó una pierna, fué intervenida quirúrgicamente por el doctor Félix Pagés, en los momentos que resultaba peligrosa dicha intervención dado su estado delicado de salud.

El doctor Pagés con su gran maestría y con su gran pericia practicó dicha operación que ha sido un franco éxito.

Sea para él nuestra felicitación.

TEATRO NACIONAL.—Hoy será día de gran concurrencia en el teatro «Nacional», con motivo de exhibirse la grandiosa cinta «Hijo y Rival» que interpretan Edward Arnold, Joel Mc Crea y Frances Farmer.

También se exhibe en el programa de hoy la bella cinta «Mujer, Marido y Amante» por Ruth Chatterton, Walter Huston, Mary Astor y Paul Lucas.

HOTEL SEVILLA BILTMORE.—Los tés que diariamente se están celebrando en el aristocrático hotel Sevilla-Biltmore, alcanzan cada vez mayor brillantez.

Son fiestas frívolas, amables, que se ven favorecidas por las mejores familias de la buena sociedad.

Ayer, a la hora del cocktail, aquel hermoso patio, tan lleno de bellezas naturales, aparecía pleno de animación.

Los «parties» daban un singular y simpático atractivo a la fiesta, colmada de elegante concurso social.

Tocó la orquesta «Havana Casino», el notable conjunto musical, por cierto que el terminar su temporada en este hotel, en el mes de abril, embarcarán rumbo a Buenos Aires, contratados por la radioemisora «El Mundo».

La orquesta «Havana Casino», formada por profesores cubanos, ha sido seleccionada entre distintos conjuntos de Cuba por la L-R-1 de la Argentina.

A LA MEMORIA DE JOSE MARTI.—El próximo jueves, día 28 del actual, a las 5 de la tarde, en el Anfiteatro Nacional, la ciudad de la Habana dedica un homenaje a la memoria esclarecida del Apóstol de nuestras guerras de Independencia, José Martí; homenaje que ha sido organizado por el Departamento de Cultura de la Administración Municipal, a iniciativa del doctor Antonio Beruff Mendieta.

Para asistir a dicho acto, que por su índole se encuentra dedicado a los niños de la Habana, será requisito indispensable exhibir a la entrada la correspondiente invitación.

El programa estará a cargo de la Orquesta Filarmónica de la Habana, bajo la dirección del maestro Amadeo Roldán, actuando como solista en la interpretación de las canciones, basadas en versos de José Martí, la conocida soprano Dolores Guiral y Márquez Sterling. Las canciones a cargo de la mencionada soprano, serán ofrecidas en primera audición y se deben al notable compositor cubano César P. Sentenat.

Recitará poesías del Apóstol, el jovencito Alberto González Rubio.

La Orquesta Filarmónica ejecutará como número principal de su programa el Poema Sinfónico Martí, del que fué compositor el maestro Guillermo Tomás, inspirándose en un artículo del Apóstol.

LUIS DE POSADA

CIRCULO SALENSE DE LA HABANA

✝

E. P. D.

NUESTRO PRESIDENTE

D. VICENTE GONZALEZ DE LLANO

HA FALLECIDO

Habiendo recibido los Santos Sacramentos y la Bendición Papal.

Dispuesto su entierro para hoy, martes, a las 4 p. m., los que suscriben, Presidente y Secretario del «Círculo Salense de la Habana», ruegan a los socios concurran a su entierro que partirá de la Casa de Salud Covadonga al Cementerio de Colón.

Habana, 26 de Enero de 1936.

ADOLFO GARCIA, Secretario. — EMILIO GARCIA, Presidente p. s. r.

(SE SUPLICA NO ENVIEN CORONAS)

✝

E. P. D.

EL SEÑOR

D. VICENTE GONZALEZ DEL LLANO

HA FALLECIDO

Habiendo recibido los Santos Sacramentos y la Bendición Papal.

Dispuesto su entierro para hoy, martes, a las cuatro de la tarde, los que suscriben, su viuda, hija, hermanos, hermanos políticos y sobrinos, en nombre de sus demás familiares y amigos, ruegan a las personas de su amistad se sirvan asistir a su entierro, que partirá de la Quinta Covadonga al Cementerio de Colón, por cuyo favor les quedarán agradecidos.

Habana, 26 de Enero de 1937.

Consuelo Llorente Viuda de González; Delia González Llorente; Jesús, Dolores (ausente) y Teresa (ausente) González del Llano; Faustina Selgas; Florinda Llorente de Balbín; César Balbín; Dr. Nodarse; Rvdo. P. Gayol.

(SE SUPLICA NO ENVIEN CORONAS)

FUNERARIA DE PRIMERA CLASE
ALFREDO FERNANDEZ
SAN MIGUEL 63. TELEFONO A-6348

Centro Gallego

ASAMBLEA DE APODERADOS
SECRETARIA

Por acuerdo de la Mesa de la Asamblea, de orden del señor Presidente de la misma, se convoca a los señores asociados para la Asamblea general, pública y solemne, que, presidida por la propia Asamblea de Apoderados, se celebrará a las doce del día del próximo domingo, 31 de los corrientes, en el salón principal de este Centro, y de conformidad con lo que determina el artículo 19 de los Estatutos sociales.

Se hace saber, por este medio, a los señores asociados que, para tener acceso al local de la reunión, será menester presentar a la Comisión de la Sección de Orden, designada al efecto, el carnet de identidad y el recibo de cuota social correspondiente al mes de la fecha

Habana, 23 de Enero de 1937.

Vto. Bno.:
Fernando Prego Alonso, Presidente. — Ricardo Somoza, Secretario actuante.

Centro Gallego

ASAMBLEA DE APODERADOS
SECRETARIA

Por acuerdo de la Mesa de la Asamblea, por encargo del señor Presidente de la misma, y en cumplimiento de lo que determina el artículo 18 de los Estatutos sociales, se convoca a los señores Apoderados para la reunión ordinaria, que se celebrará a las 8 de la noche del domingo 7 de Febrero próximo, en el salón principal de este Centro.

Se advierte a los señores asociados que para tener acceso al local antes mencionado será menester la presentación del carnet de identidad y el recibo de cuota social correspondiente.

Habana, 25 de Enero de 1937.

Vto. Bno.:
Fernando Prego Alonso, Presidente. — Ricardo Somoza, Secretario actuante.

TOMO POSESION ANOCHE LA NUEVA DIRECTIVA DE VILLAVICIOSA Y COLUNGA

De acuerdo con lo anunciado, en la noche de ayer y en los salones de la Beneficencia Asturiana, tomaron posesión los nuevos dirigentes de la prestigiosa entidad «Villaviciosa y Colunga».

Debido a que los elementos de ambas villas disfrutan de grandes simpatías, huelga decir que el acto se vió concurridísimo y resultó fraterno en el más amplio sentido de la palabra.

Tras los consiguientes trámites reglamentarios, ocuparon sus cargos los nuevos directivos, quienes recibieron cálidos aplausos de la nutrida y selecta concurrencia.

A continuación usaron de la palabra el hasta ahora presidente p. s. r., señor Ramiro Alonso; el presidente reelecto don Faustino Cortina, don Genaro Pedroarias, y otros valiosos elementos de la institución. Todos alabaron la unión de villaviciosinos y colungueses y solicitaron el más decidido apoyo para la nueva junta de gobierno.

Poco después, los concurrentes en general se deleitaron con castañas y sidra.

He aquí la nueva junta de gobierno de Villaviciosa y Colunga», a la que reiteramos nuestras simpatías y deseamos los más rotundos éxitos:

Presidente: Faustino Cortina Fernández; vicepresidente: Bernardo Teja de Loy; vicepresidente segundo: José Antonio Ruidíaz Sampedro; secretario: José María Arenas Llera; vicesecretario: Marcelino Marcos Fernández; tesorero: Ceferino Carneado Carrera; vicesecretario: Modesto Solares Carneado. Vocales: Aquilino Lueje Joglar, Ramiro Alonso Valdés, Manuel Huerres Collado, Alfredo Vallina Madrera, Joaquín Vallina Carneado, José del Fresno Meana, José Ramón Collado Ruidíaz, Manuel Rodríguez, Sergio Pertierra, Víctor Gancedo, Leonardo Naredo, Aurelio Vallina, Bernardo Loredo Miranda, Dionisio Barredo Valle, Avelino Iglesias Rodríguez. Vocales suplentes: Manuel Collado Capellán, Luis Alonso Pando, Pedro Villar Valle, Joaquín Arce Barro y Ceferino Tuero.

DEL C. DE DEPENDIENTES

El viernes de esta semana, día 29, se celebrará en los salones de la Asociación de Dependientes, Paseo de Martí 61, Junta General Ordinaria de Asociados, y en ella se dará cuenta de la Memoria Anual, correspondiente a 1936, y de los trabajos realizados durante los meses de octubre, noviembre y diciembre del año citado.

Los asociados, para concurrir a esta asamblea, deberán presentar a la Comisión de Puerta su recibo de enero en curso y el carnet de identificación.

La junta comenzará a las ocho y media de la noche. La entrada será por el Paseo de Martí.

FALLECIO DON VICENTE GONZALEZ DEL LLANO EN LA QUINTA «COVADONGA»

De manera inesperada—ya que su dolencia parecía no ofrecer serio peligro—falleció anoche en la casa de salud «Covadonga», del Centro Asturiano, don Vicente Fernández del Llano, querido presidente de la institución astur «Círculo Salense de la Habana», y el cual disfrutaba de simpatías múltiples en la colonia.

Era don Vicente una figura campechana y simpatiquísima. Y, como cualidad sobresaliente, sentía devoción hacia los artistas, a la mayoría de los cuales semejaba, por sus inclinaciones a la bohemia jovial y digna.

El sepelio de este asturiano magnífico se efectuará hoy a las cuatro de la tarde, partiendo el cortejo fúnebre de la casa de salud «Covadonga» hacia el Cementerio de Colón.

Descanse en paz, y reciban su atribulada viuda, señora Consuelo Llorente, y demás familiares, nuestro más sentido pésame.

FALTAN CINCO DIAS PARA UN ESTUPENDO FESTIVAL

Si desea usted pasar un día agradable, concurra al grandioso festival «La revancha», que para el domingo 31 del presente mes están organizando con el mayor esmero los enfermeros graduados, el que tendrá lugar en todos los jardines de la cervecería La Tropical. Música, mujeres y flores, hallará usted el domingo 31 en el baile de los Enfermeros. Los comentarios se suceden en la tienda, en la fábrica, en el taller, en todas partes, acerca del monumental baile de los Enfermeros.

Al que desee disfrutar de un almuerzo campestre se le presenta la gran oportunidad del año, lo mismo llevándolo que adquiriéndolo allí. Almuerce usted con su familia en La Tropical el día 31 y disfrute del selecto programa bailable que le ofrecerá Romeu, Belisario, Cheo Belén, Sonora Matancera y el Quinteto Barcalés.

GRAN MATINEE EL DIA 28 EN «CURROS ENRIQUEZ»

El próximo jueves 28, por ser fiesta nacional, celebrarán los muchachos del «Hispano Habanero» una gran matinée bailable en la sociedad «Curros Enríquez», de Santos Suárez y Dolores, Jesús del Monte.

Tres renombrados conjuntos amenizarán esta matinée, como son la insuperable orquesta del profesor Belisario López y los sextetos Sonora y Gloria Matancera. Un magnífico concurso de danzón se celebrarán en esta matinée, con el obsequio de un pase para todos los bailes de carnaval en honor de la pareja triunfadora.

Una pequeña pensión de 50 centavos ha sido asignada a los caballeros; las damas tendrán libre entrada a los salones. Recuerde que el tranvía le deja en la puerta de Curros Enríquez.

SENTIDO FALLECIMIENTO

En el día de ayer falleció en el sanatorio del Centro Asturiano, el señor Claudio Martínez, miembro del Ejecutivo del Partido Progresista Astur. Una dolencia repentina ha segado la vida de este buen hombre, que disfrutaba de generales simpatías.

Su sepelio se efectuará por la tarde, partiendo el cortejo fúnebre de la casa de salud «Covadonga».

Nuestro mensaje de condolencia a los familiares del infortunado señor Claudio Martínez.

LA VERBENA DEL DEPTIVO. GALAICO SE EFECTUARA EL PROXIMO SABADO, 30

«Las mujeres de hoy», es el nombre que hará época entre todas las fiestas. Dicha gran verbena se efectuará el sábado 30 de este mes en el Club Deportivo Asturias, Estrella y Subirana. La organiza el Deportivo Centro Gallego», será amenizada por las mejores orquestas: Antonio María Romeu, el septeto Sonora Matancera, los legítimos intérpretes del son, el jazz band «Nacional» de Bofill; los reyes del fox y del paso doble, etc.; y todo por la pequeña cantidad de cincuenta centavos la entrada.

Seguramente se verán invadidos los salones del «Deportivo Asturias» por las más bellas damas, que les darán realce. Estas necesitan invitación. Recuerde que el tranvía le deja en la cuadra inmediata.

SOCIEDADES ESPAÑOLAS

HONDAMENTE PREOCUPADA POR LA CONTIENDA HISPANA, LA ENTIDAD ASTUR «UNION GOZONIEGA» DISPONESE A NO RESTAR ESFUERZOS PARA AYUDAR A LOS CONTERRANEOS

Ultimamente celebró junta general ordinaria, la sociedad «Unión Gozoniega» de la Habana. Presidió el titular señor Valeriano Fernández Viña y asistió gran número de asociados. Después de terminada la orden del día en la que se trataron preferentemente los asuntos de carácter administrativo, se pasó en Asuntos Generales a tratar del problema de la tragedia que se desarrolla en la Madre Patria y, en consecuencia, se tomaron los siguientes acuerdos. Primero: suspender la tradicional fiesta del Santiago Cristo del Socorro, que anualmente se celebra en el mes de febrero y destinar al fondo de auxilio de la sociedad, la cantidad que regularmente acostumbra a gastarse en esta fiesta. Segundo: Investigar por todos los medios posibles la verdadera situación en que se encuentra el concejo de Gozón para, en el caso de ser necesario, atender y acudir en auxilio de las familias necesitadas. Tercero: Si el problema fuese de tal magnitud que los recursos de la sociedad se consideren insignificantes para aliviar a los caídos en desgracia, se abrirá una suscripción entre los convecinos y sus simpatizadores con el fin de obtener la mayor cantidad posible. Cuarto: que desde ahora se haga un llamamiento a los gozoniegos residentes en Cuba, alejados de las actividades de la Sociedad, para que, espontánea y decididamente contribuyan a la realización de este programa. Por último se acordó que tan pronto se tengan noticias fidedignas de los sucesos, puesto que hasta ahora sólo se conocen casos aislados sin confirmación, se convoque a Junta General Extraordinaria, para inmediatamente proceder de acuerdo con lo que las circunstancias aconsejen.

Terminó la Junta con el encargo expreso de que cada uno de los asistentes procure conocer la situación del secretario de «Unión Gozoniega», del doctor Eduardo Rodríguez, que en el mes de octubre se encontraba en Madrid y del que desde esa fecha no se tienen noticias suyas.

El cronista no puede por menos que celebrar los acuerdos adoptados por «Unión Gozoniega» ante los angustiosos problemas que se confrontan en la Madre Patria con motivo de la cruenta tragedia española.

DIVERSOS DEPARTAMENTOS DEL MAGNIFICO SANATORIO «LA BENEFICA» HAN LABORADO INTENSAMENTE EN EL AÑO 1936

En nota anterior, tomándolo de la Memoria que la Sección de Sanidad del Centro Gallego eleva a la Asamblea de Apoderados hemos dado un resumen de la enorme labor y servicios prestados durante el año último en «La Benéfica», comprendiendo solamente los cirujanos, especialistas y médicos de visita e internos. Hoy terminamos esta información, resumiendo las actividades de otros departamentos, representadas también por cifras elevadísimas que dan cabal idea de la importancia extraordinaria de este gran sanatorio.

En los gabinetes dentales se realizaron en el año 11.558 trabajos, correspondiendo al primer cuatrimestre 4.250, al segundo 3.118 y al tercero 4.190 con un promedio diario de 31.

En el departamento de Rayos X se han verificado 20.072 trabajos: 4.323 en el primer cuatrimestre, 1.220 en el segundo y 8.529 en el tercero, dando un promedio diario de 54.

En el Laboratorio se han llevado a cabo 29.742 análisis, correspondiendo al primer cuatrimestre 11.815, al segundo 10.411 y al tercero 7.516, que dan un promedio diario de 81.

La farmacia acusa unas cifras elevadísimas, pues se han despachado en el año 226.954 recetas, que se distribuyen en esta forma: 69.781 en el primer cuatrimestre, 80.270 en el segundo y 76.903 en el tercero, con un promedio de 621 recetas diarias.

Termina la Memoria con este párrafo: «La labor de la Sección de Sanidad, juzgada imparcialmente, ha sido a completa satisfacción de los señores asociados, como lo demuestra la infinidad de cartas de reconocimiento recibidas, algunas publicadas en la prensa, y, muy especialmente el que no haya habido ninguna queja de los mismos. Y es que nuestros servicios sanitarios son, sin género de duda, eficientísimos, lo que nos satisface en gran manera, ya que ello compensa nuestros esfuerzos por hacer de «La Benéfica» un verdadero sanatorio, a lo que coadyuvan con plausible celo todos los empleados, tanto facultativos como administrativos, muy singularmente los señores director y administrador.

1.059,326 PESOS DONADOS A SUS CONTERRANEOS POR LA «BENEF. CATALANA»

En la próxima junta general, o sea el domingo 31, conocerán los socios el informe de la Junta Directiva por medio de la Memoria anual que reseña con lujo de detalles el ordenamiento económico y la distribución de los socorros, que alcanzan hasta hoy a un millón cincuenta y nueve mil trescientos veinte y seis pesos, veinte y tres centavos.

En esa junta se han de celebrar elecciones para cubrir los cargos de vicepresidente, tesorero, seis vocales y cuatro suplentes.

Hay gran expectación por conocer los actos que deberán celebrarse para el centenario de la fundación de la sociedad. Muchos socios han donado árboles para la creación del Parque de Recreo, al lado de la Ermita, frente a la cual pasa la carretera de Rancho Boyeros.

Los socios oportunamente recibirán un ejemplar de la Memoria.

ABORDARA SERIOS ASUNTOS «U. PROGRESISTA GALLEGA»

Entre los afiliados a «Unión Progresista Gallega» hay mucho entusiasmo por asistir a la Junta General reglamentaria que, como hemos anunciado, tendrá lugar a las 8 y media de la noche del próximo viernes en el local social de San Lázaro 204, bajos, entre Galiano y San Nicolás.

En esa junta habrán de tratarse importantes asuntos, destacándose el que se refiere a la actitud que adoptará el partido en relación con la Asamblea anual de socios que se efectuará el domingo, último día del mes en curso, en el Centro Gallego.

En relación con ese asunto hay dos tendencias: una que aboga por que los afiliados de «Unión Progresista Gallega» concurran al acto del día 31 y allí expongan cuáles son los puntos de vista del partido que preside el señor Jesús Pérez Cabo; mientras otros opinan que no.

En la junta del viernes se verá cuál es la tendencia que, por contar con el apoyo de la mayoría, resulta triunfante.

HAY 2 CANDIDATURAS EN LA COLECTIVIDAD EUMESA

Teniendo en cuenta que en breve celebrará elecciones la simpática institución galaica «Puentedeume y su Partido Judicial», el activo secretario de la misma nos envía las candidaturas presentadas, en las que figuran valiosos elementos. Hélas a continuación:

Candidatura No. 1: Presidente: Nicolás Pardo; vice, Dr. Alfredo Blanco; tesorero, Ramón Anca; vice, Nicolás González; secretario, Jesús Regueiro; vice, Pío Anca; vocales: Robustiano Echevarría, Pedro Feal, Francisco Freire, Antonio Barcia, Aurelio Miño, Manuel Ameneiro, Manuel López Lence, Agustín Fraga; vocales suplentes: Antonio Huerta, Alfredo Tenreiro, Andrés Fernández, Andrés Calvo.

Candidatura No. 2: presidente, Francisco Freire, vice, Dr. Alfredo Blanco; tesorero, José Tenreiro Río; vice, Andrés Calvo; secretario, Jesús Regueiro; vice, Armando López; vocales: Robustiano Echevarría, Ramón Anca, Nicolás González, Constantino Ramil, Andrés Fernández, Enrique Allegue, Santiago San José, Francisco Mayobre; vocales suplentes: Higinio Martínez, Pedro Feal, Alfredo Tenreiro, Agustín Fraga.

LECCIONES DE CIVICA EN EL PLANTEL JOVELLANOS, COMO HOMENAJE A MARTI

Con motivo de cumplirse el jueves próximo, el octogésimo cuarto aniversario de José Martí, en el plantel «Jovellanos», mañana, miércoles, se ofrecerá por los profesores del mismo lecciones de cívica acerca de la personalidad del apóstol.

Así se rendirá culto a la memoria de uno de los más grandes pensadores de América. Y el jueves desfilarán los alumnos ante la estatua del Apóstol.

DARA NOTICIAS DE GRADO LA ENTIDAD QUE EN CUBA REPRESENTA EL CONCEJO

Animadísimas fueron las últimas reuniones de los gradenses, muy especialmente la Junta de Elecciones en que fué reelecta la antigua directiva, excepción hecha del secretario, señor Tarrazo, que cambió el cargo con el vice, señor Cesáreo Suárez.

Recientemente se celebró junta para toma de posesión y nombramiento de Comisiones. Para presidir la de propaganda fué designado el señor Nicolás Fernández, que inmediatamente celebró un cambio de impresiones para iniciar una verdadera campaña entre los «moscones» alejados de las filas del club. La Comisión de Beneficencia e Instrucción quedó integrada por los señores Manuel Fernández, Joaquín Tamargo y Gumersindo Pérez, luchadores incansables dentro de la institución.

Por considerarla necesaria en los momentos actuales a calmar la sed de noticias de todos los gradenses, se ha nombrado una comisión para informar de cuantas se puedan obtener del concejo de Grado, que por ser frente de combate desde un principio en la contienda que asola a nuestra patria, ha sufrido y sufre las más tristes consecuencias. La Comisión, integrada por los señores Manuel Fernández, Nicolás Fernández y Benjamín Menéndez, ruegan a todos los gradenses, socios y no socios del club Gradense, les comunique cuantas noticias reciban de la situación de familias y pueblos de todo el concejo, pudiendo hacerlo por correo al Club Gradense, Centro Asturiano.

La Comisión condensará semanalmente todas las noticias en un informe general que fijará en la conserjería del Centro Asturiano, para conocimiento de todos los interesados. Estos informes se apartarán por completo de toda ideología política.

VERBENA EN EL CARMELO

Una magnífica verbena se llevará a cabo en los espléndidos salones del Club Deportivo Carmelo, de Línea y 18, Vedado, el que vestirá sus mejores galas en la noche del 31 para dar cabida a la desbordante concurrencia que los invadirá a fin de disfrutar de la gran fiesta denominada «Rompiendo los carnavales».

Una pequeña pensión pagarán los caballeros por conceptos de guardarropía; las damas tendrán acceso libre a los salones.

Los conjuntos musicales que han de amenizar este acto son: orquesta Riveiro con Joseíto Fernández, la insuperable Gloria Matancera y el Quinteto Barcalés. No olvide que el tranvía le deja en la puerta del club.

ACTOS PARA HOY

CENTRO ASTURIANO: Junta importante del Comité de Damas a las cuatro de la tarde en el palacio social. Por la noche habrá junta de la Directiva en la que serán nombradas las personas de la junta general que han de tomar parte en varias secciones.

CLUB DE CANTINEROS DE LA REPUBLICA DE CUBA: Magna velada a las 9 en el salón de fiestas del Centro Asturiano, en la que se hará entrega de importantes premios.

CENTRO GALLEGO: Junta de la sección de propaganda por la noche en el palacio social.

UNION DE TEVERGA PROAZA Y QUIROS: Junta general de asociados por la noche en el Centro Asturiano, para la que cita el secretario señor Misael Miranda.

AGRUPACION DE VALDEORRAS Y VIANA: Junta general de asociados por la noche en el Centro Gallego.

MONTERROSO Y ANTAS DE ULLA: Junta ordinaria de Directiva a las ocho y media de la noche en el Centro Gallego. Cita el señor J. Baltar.

HIJAS DE GALICIA: Junta de la Comisión Administrativa por la noche en las oficinas sociales.

FIESTAS PROXIMAS

ASOCIACION NACIONAL DE ENFERMEROS GRADUADOS: Para el día 31 del actual, celebrará un grandioso festival en los jardines de la cervecería La Tropical, amenizado por Antonio María Romeu, Belisario López, Cheo Belén Puig, Sonora Matancera y el quinteto Barcalés.

CLUB HISPANOHABANERO: Brillante matinée el 28, día de fiesta nacional, en los salones de Curros Enríquez, situados en Santos Suárez y Dolores, Jesús del Monte, amenizada por Belisario, la Sonora y la Gloria Matancera.

LICEO DE MEDINA: Hermosa fiesta bailable el día 28 por la noche en sus amplios salones de 23 esquina a D, Vedado, amenizada por la orquesta de Emilio Parada. El día [illegible] también habrá baile por la noche.

SALONES DEL CENTRO CASTELLANO: Gran verbena el día [illegible] amenizada por el jazz band Quintana Melody Boys, la orquesta de Antonio María Cruz y el septeto Gloria Matancera.

SOCIEDAD ESTUDIANTIL CERVANTES: Recibo bailable el miércoles en sus salones de Zulueta 46, altos.

DEPORTIVO CENTRO GALLEGO: Magna verbena el sábado en los terrenos del Deportivo Asturias, Estrella y Subirana.

CLUB SOCIAL CELTA: Brillante verbena el domingo 31 en su amplia terraza del paradero de la Víbora, amenizado por cinco notables conjuntos.

CLUB DEPORTIVO CARMELO: Regia fiesta bailable el domingo por la noche en su espléndida terraza de Línea y 18, paradero del Vedado, amenizada por los mejores conjuntos.

CASINO ESPAÑOL: Velada conmemorativa el día 28 en su palacio de Prado y Animas.

SE REUNIRA EN BREVE EL EJECUTIVO «PROGRESISTA»

Para el miércoles, a las 9 p. m., en Reina 3, altos, ha sido citado el Ejecutivo del Partido Progresista de los socios del Centro Asturiano, para celebrar sesión, conocer de los asuntos reglamentarios, y tratar de la próxima reorganización del Ejecutivo, en virtud de las elecciones celebradas últimamente en el Centro Asturiano, pues los nuevos vocales electos por Progresismo y los Presidentes de Barrios, serán los que ahora elijan el nuevo Ejecutivo.

Sabemos que también el Ejecutivo saliente, al hacer entrega de sus cargos, ofrecerá al Comité de Damas Progresistas y a los Presidentes y Delegados de Barrios, un Ponche de Honor, en agradecimiento a la colaboración que le prestaron durante la última campaña. Al mismo serán invitados los Progresistas, para celebrar ese acto de compenetración con el fin de que, unidos todos, sigan laborando con fe y entusiasmo, para llevar a efecto el programa que [illegible]viera para alcanzar el triunfo en las pasadas elecciones.

ASAMBLEA DE AFILIADOS EN RENOVACION-DEFENSA

El ejecutivo del partido «Renovación y Defensa», ha convocado para el viernes día 29 del presente a una magna asamblea de afiliados que se celebrará en los salones de «Juventud Asturiana», Prado 115, altos, a las 8 y media de la noche.

Importantes asuntos se tratarán en esta Asamblea General de afiliados del partido Renovación y Defensa: se dará a conocer el reglamento aprobado por el gobierno provincial; elegirá por dos años la directiva y el directorio del partido; informe de la campaña electoral; balance y estado económico; actuación de los apoderados electos, dentro de la asamblea: actuación del partido en relación con la junta general del domingo 31 en el Centro Gallego, y Asuntos Generales.

MUY NOTABLE AUMENTO DE SOCIOS EN «H. DE GALICIA»

Está a punto de terminar el primer mes del año 1937 y ya el Departamento de inscripciones de «Hijas de Galicia», reporta un nuevo e importante aumento de asociadas de número y socios menores.

Consiste este interesante aumento de las listas sociales, en la inscripción de Cuatrocientas noventa y dos nuevos socios, que se descomponen en la siguiente forma: Por nuevas inscripciones, 247 asociadas de número y 158 socios menores; y, por bajas levantadas, 51 de asociadas de número y 45 de socios menores.

Los números expuestos demuestran cuán grande es la labor que realiza la sociedad Hijas de Galicia, la Junta Directiva, que preside con indiscutible acierto el señor José Castro Molina.

SOCIEDAD DE BENEFICENCIA DE NATURALES DE CATALUÑA

De orden del Sr. Presidente y en cumplimiento de lo dispuesto por el Reglamento tengo el honor de citar a los Señores socios para la JUNTA GENERAL ORDINARIA que tendrá lugar el próximo domingo día 31 del corriente, a las dos de la tarde en el salón de actos de la Sociedad, Carlos III No. 4, altos con la siguiente:

ORDEN DEL DIA. Actas anteriores y Memoria anual, 1936.—Aprobación de cuentas.— Elecciones para renovación por mitad de la Junta Directiva (Vice Presidente, Tesorero, seis vocales y cuatro suplentes). Moción aprobada por unanimidad en Junta Directiva nombrando PRESIDENTE DE HONOR al Señor JOSE ROCA SASTRE.—Asuntos Generales.

La Habana a 26 de Enero de 1937.

Enrique LLUCH, Secretario.

ASOCIACION DE DEPENDIENTES DEL COMERCIO DE LA HABANA

SECRETARIA
JUNTA GENERAL ORDINARIA

En cumplimiento de lo que disponen los Estatutos Generales de esta Asociación, en su artículo 33, se convoca, de orden del Sr. Presidente, a los asociados para celebrar a las ocho y media de la noche del próximo viernes, día 29 del mes actual, en el salón de actos del Centro —Paseo de Martí 61—JUNTA GENERAL ORDINARIA con sujeción a la siguiente orden del día: 1o. Lectura de la Convocatoria; 2o. Lectura de las actas de las sesiones inmediatas anteriores; 3o. Memoria Anual; 4o. Informe de la Comisión de Examen de Cuentas del 3er. trimestre de 1936; 5o. Cumplimiento de los artículos 39, 40 y 41 de los Estatutos Generales.

Se advierte que sólo pueden concurrir a esta junta, los asociados que reúnan los requisitos señalados en el inciso 4o. del artículo 10 de los Estatutos. La entrada será por el Paseo de Martí y la Comisión de Puerta exigirá la presentación del recibo del mes de ENERO en curso y del carnet de identificación. Los asociados pueden recoger en la Secretaría, un ejemplar de la Memoria Anual.

La Habana, 26 de Enero de 1937.

G. G. TOLEDO, Secretario Gral.

M.E.C.D. 2016

PARA RESOLVER EL CONFLICTO DE SU MESA, SE REUNIRA MAÑANA LA CAMARA EN UNA SESION EXTRA

APROBO AYER EL SENADO UN PROYECTO DE LEY RESTITUYENDO AL CONGRESO LA FACULTAD DE EFECTUAR EL SORTEO

NO SERA LA CONSTITUYENTE PUES, QUIEN FIJE LOS PERIODOS DEL MANDATO CONGRESIONAL

Rechazado el veto a la Ley que reconocía la antigüedad a los empleados del Congreso. El mensaje sobre la Renta de Lotería se encuentra ya en turno inmediato de discusión

Reconsideró dos vetos presidenciales y aprobó dos proyectos de ley ayer el Senado de la República, en una sesión que se prolongó hasta las siete de la noche.

Los vetos reconsiderados fueron los impuestos al proyecto de ley aumentando el sueldo a los telegrafistas y al que reconoce el pago de ciertas cantidades, por concepto de antigüedad, a los empleados del Congreso, rechazándose ambos de plano y aprobándose, en consecuencia, nuevamente ambos proyectos.

Y los proyectos votados resultaron ser el que deroga el decreto-ley que transfirió a la próxima Convención Constituyente lo relacionado con los períodos congresionales y el que crea el cargo de primer secretario de la Legación de Cuba en Tokío.

El veto al proyecto de ley concediendo un crédito de 1.300,000 pesos, con cargo al señoreaje de la acuñación de moneda en plata, se dejó sobre la mesa, después de un breve debate, al igual que el mensaje del Poder Ejecutivo referente al empleo de las utilidades de la Lotería Nacional para fines de sanidad y educación y beneficencia.

Este último acuerdo se adoptó a propuesta del senador Gonzalo del Cristo, a fin de que se tratase en la misma sesión en que se discutiese el proyecto de ley que sobre la administración de la Renta de Lotería por un patronato y la dedicación de sus utilidades a fines análogos tienen presentado al Congreso el senador Justo Luis del Pozo y él.

Dicho proyecto se acordó ayer mismo que fuese incluído en la orden del día de la sesión de hoy.

También se reprodujeron numerosas proposiciones de ley y se determinó dedicar una hora diaria de sesión, desde mañana, miércoles, hasta el día 8 de febrero—en que se comenzará a discutir, por un acuerdo análogo anterior, el proyecto de ley del senador Goderich creando la Caja de Jubilaciones de los Empleados de Bancos—a tratar del proyecto de ley del senador Rosado sobre la Caja de Jubilaciones y Pensiones de los Ferrocarriles, Tranvías y otros transportes terrestres, que hasta ahora ha venido siendo una especie de «tabú» para los señores senadores.

Cómo se desarrolló la sesión

La sesión se abrió a las cuatro de la tarde, con un quorum de veinticuatro senadores.

Verdeja interesó la alteración de la orden del día para que se entrara a reconsiderar el veto del ex presidente Miguel Mariano Gómez al proyecto de ley aumentando el sueldo a los telegrafistas, que estimó justo, máxime cuando el estado de las recaudaciones, en franca alza, lo permitía.

En esta gestión lo apoyó el senador Casabuena, que después de haberse rechazado el veto y aprobado, en consecuencia, el proyecto nuevamente, hizo uso de la palabra, en su nombre y en el de los senadores Capestany, Gutiérrez Rivero, Campanería y Suárez, para consignar que daban sus votos favorables; permitiendo la nueva aprobación del proyecto, porque ellos también lo estimaban justo.

Consignó asimismo que no hablaba a nombre de una minoría, como se podía suponer, sino de cada uno de los senadores enumerados en particular.

El senador Recio explicó también su voto particular, en términos análogos, agregando además que las mayorías y minorías estaban aún sin definir y que, por lo tanto, hasta que ello no ocurriera, no se podía hablar a nombre de mayorías ni minorías determinadas.

Y el senador Gonzalo del Cristo puso término a la escaramuza indicando que estuviesen esos senadores en la mayoría o en la minoría, siempre tendrían para ellos el mismo comportamiento de compañeros afables y afectuosos.

Otro veto que se reconsidera

También se reconsideró inmediatamente después, a petición del propio Verdeja, el veto presidencial al proyecto de ley por el que se reconoce el pago de ciertas cantidades, por concepto de antigüedad, a los empleados del Congreso, aprobándose nuevamente el proyecto.

Y se dejó sobre la mesa otro veto presidencial, el que se refiere al proyecto que concedió un crédito de un millón trescientos mil pesos, con cargo al señoreaje de la acuñación de monedas en plata, para la terminación del acueducto de Santiago de Cuba.

Rosado se interesó vivamente por él, pero el senador Goderich indicó que el Secretario de Hacienda acababa de informar al Presidente de la República que sólo se disponía de medio millón de pesos por dicho concepto y que la propia comisión de Santiago de Cuba que había estado en Palacio había prometido remitir al Congreso una minuta de proposición de ley concediendo un crédito inicial de medio millón de pesos para dicha obra y disponiendo la consignación de cantidades análogas en los presupuestos sucesivos de la nación hasta la terminación de la obra.

Se crea una secretaría en la legación de Tokío

Rápidamente se votó también el proyecto de ley, procedente de la Cámara de Rrepresentantes, por el que se crea la plaza de primer secretario en la legación de Cuba en Tokío.

Y a solicitud del senador Gonzalo del Cristo se dió lectura al mensaje presidencial sobre el empleo de las utilidades de la Renta de la Lotería para fines de sanidad, educación y beneficencia, dejándolo sobre la mesa para que se tratase conjuntamente co nel proyecto de ley del senador Justo Luis Pozo y el mismo del Cristo acerca del mismo particular.

Este último proyecto se acordó también, a solicitud del propio senador del Cristo, que se incluyese en la orden del día de la sesión de hoy.

Se reproducen numerosas proposiciones de ley

A continuación el senador Enrique Recio interesó que se entrase en la orden del día, para que se le diera lectura a las solicitudes de reproducción de numerosas proposiciones de ley y a otras comunicaciones oficiales y se dejara la discusión del proyecto de ley del senador Caíñas sobre los períodos congresionales para cuando se arribara a la discusión de los dictámenes.

Y así se acordó.

Se remitieron a comisiones todas las proposiciones de ley que figuraban en la orden del día, se concedieron las licencias solicitadas por los senadores Carlos Saladrigas y Miguel Calvo Tarafa y se reprodujeron numerosas proposiciones de ley.

A propuesta del senador Rosado se acordó también dedicar una hora diaria de sesión, desde el miércoles hasta el día ocho de febrero, a su proyecto de ley sobre la Caja de Jubilaciones y Pensiones de los Empleados de los ferrocarriles, tranvías y demás transportes terrestres.

Dicha solicitud sobre este proyecto, que hasta ahora había venido siendo un verdadero fantasma, el «tabu» de los señores senadores, pues bastaba que figurara en la orden del día para que no concurriesen a la sesión, obtuvo el apoyo de los senadores del Cristo y Verdeja.

Se aprueba el proyecto del sorteo congresional con una enmienda de Albanés, Capestany y Dolz

Leído que fué el proyecto de ley del senador Caíñas Milanés, fijando la fecha para la celebración del sorteo a que se refiere el artículo 46 de la Constitución en la segunda sesión que celebren los cuerpos legisladores al iniciarse la próxima legislatura, los senadores Albanés, Capestany y Dolz presentaron una enmienda sustitutiva del artículo primero del mismo.

Dicha enmienda señala que la renovación parcial del Senado a que se refiere el artículo 46 de la Constitución, se efectuará en una sesión especial, convocada con ocho días de antelación, y que se celebrarán dos sorteos entre los senadores de cada provincia, haciéndose en el primero la selección de los snadores de la mayoría de quienes correspondan los períodos de ocho y de cuatro años, y en el segundo la de los senadores de la minoría, de manera que resulten elegidos dos mayoritarios y un minoritario por ocho años, y dos mayoritarios y un minoritario por cuatro.

También se consigna en dicha enmienda que la celebración del sorteo se efectuarán en el día y la hora que el Senado acuerde.

A ruego del senador Gonzalo del Cristo, el propio senador Albanés hizo la explicación de la citada enmienda.

Manifestó que por el decreto-ley 639, de 10 de marzo de 1936, se reconoció la minoría senatorial, fijándoseles un período de cuatro años, y que por el decreto-ley 680 se había transferido a la próxima Convención constituyente, en vista del problema que se suscitó, lo relacionado con los períodos congresionales.

Apuntó que se hacía necesaria la promulgación de una ley, refiriéndose a los senadores, porque a los senadores en particular se refería el artículo 46 de la Constitución, y que ese era un precepto de ineludible cumplimiento.

Señaló que se había tratado de rodear la operación de toda clase de garantías, estableciéndose el sistema de las papeletas, que podían llevar inclusive el sello oficial del Senado, y que se había adicionado el proyecto de Caíñas con las reglas de procedimiento necesarias para celebrarlo, cumpliendo precisamente con el precepto de la Constitución.

El Senador Vasconcelos se manifestó a favor del sistema de las bolas, en lugar del de las papeletas, y el senador Lucilo de la Peña consumió un turno para consignar que el proyecto era de una gran trascendencia, pues tendía a desvirtuar en la conciencia pública toda sospecha de un propósito de prórroga en el mandato de los senadores.

Indicó que al remitirse primitivamente el problema de los períodos congresionales a la Convención constituyente, sólo se había perseguido que los senadores minoritarios vinieran al hemiciclo en igualdad de condiciones.

Y terminó declarando que podía esperarse a que la convención constituyente lo resolviese, pero que él estaba de acuerdo en que se fuera hacia el soteo y hacia las nuevas elecciones y manifestándose contra el sistema de las bolas.

En definitiva se aprobó el proyecto del senador Caíñas, con la enmienda sustitutiva del artículo primero a que hemos hecho más arriba referencia, y el senador José Manuel Gutiérrez explicó su voto, declarando que había votado que sí, siguiendo el sentido de la moral pública, pero no porque se sintiera optimista respecto a los períodos congresionales de cuatro y ocho años.

Se acordó asimismo, que fuera remitido inmediatamente el proyecto a la Cámara de Representantes.

Pronto se iniciarán las cesantías en la S. de Gobernación

Estudian el traslado de ese departamento y el pago de la deuda por gastos electorales

Tal como anunciamos no hace muchos días, comenzará en esta semana la reorganización de la Secretaría de Gobernación en cuanto a cesantías y nombramientos, especialmente en cuanto a remoción de personal se respetará a los aptos y cumplidores de su deber y se atenderá a las verdaderas necesidades del Departamento. En esa labor ya ha dado los primeros pasos el doctor Mario Palacio de la Cruz, Director de Personal, Bienes y Cuentas de Gobernación, con instrucciones expresas del Secretario Dr. Giménez Lanier. La reorganización del personal, además, según expuso el Dr. Giménez Lanier, ayer, se hará lentamente, estudiándose cada caso en particular, tanto en el cesanteado como en el designado, a fin de llegar al fin anteriormente expuesto, que es la norma a seguir por el actual gobierno.

El traslado de la Secretaría

Otro asunto que preocupa al Secretario de Gobernación es el inevitable traslado del Departamento a otro local, ya que el actual hay que entregarlo al Instituto de la Habana, en cuyo edificio se encuentra instalada la Secretaría desde el año 1935. Se precisa de un edificio adecuado, lo suficientemente amplio para todas las dependencias de Gobernación propiamente dicha, aparte del Registro de Extranjeros, la Cartera Dactilar, el Gabinete Nacional de Identificación y la Policía Secreta.

Los créditos pendientes para la total liquidación de las atenciones electorales asciende a $300.000.00, según informó ayer al Dr. Giménez Lanier el Director de Personal, Bienes y Cuentas de Gobernación Dr. de la Cruz, y el Dr. Giménez Lanier tiene el firme propósito de liquidar esa deuda del Estado, y a ese fin someterá el asunto al Consejo de Secretarios a fin de enviar un mensaje al Congreso para la aprobación de la ley en tal sentido. Dada la importancia que encierra y la necesidad de que no esté pendiente para las elecciones próximas, espera el Dr. Giménez Lanier que saldrá triunfante en sus propósitos pagando a todos los acreedores del Estado por ese concepto, lo mismo al de creciente suma que al de modesta.

LA MAYORIA LIBERAL REORGANIZO ANOCHE EL COMITE PARLAMENTARIO DE LA CAMARA BAJA

Cumpliendo el precepto de los Estatutos constitucionales aprobo ayer el Senado el sorteo de los períodos.—Muy pronto comenzará la Comisión Especial de dicho Cuerpo el estudio de la legislación electoral.—Reunión de los Comités Parlamentarios de la Cámara de Representantes en relación con el problema de la Mesa.—Numerosos visitantes ayer en Palacio.—Los asuntos azucareros sobre el tapete.—Mensaje interesante del Patronato de la Lotería Nacional.—Las audiencias de hoy.—La reunión del PUN habanero.—Petición de datos sobre el alza injustificada de la gasolina.—Noticias sintéticas del Congreso.—De política menuda.—Otras notas de la política nacional en todo el territorio de la Isla

MOVIMIENTO POLITICO

TOPICOS Y COMENTARIOS

—Aprobó el Senado el Sorteo.
—Otros trabajos.

Conforme se esperaba, el Senado reanudó ayer con gran actividad sus labores legislativas; no así la Cámara de Representantes, la cual, al pase de lista, se encontró con la ausencia del quorum. Pero disculpemos, aunque sea por muy breve tiempo, a este último Cuerpo: el conflicto de la mesa, planteado para ser resuelto en una sesión extraordinaria señalada para el miércoles, tiene ocupada la atención de los representantes.

El Senado le entró en firme a la faena. Aparte de los dos acuerdos, reconsiderando otros tantos vetos presidenciales y que se refieren a leyes que contaban con la simpatía de la opinión pública, como la de los telegrafistas, por ejemplo, la alta Cámara inició lo que pudiéramos llamar su jornada de leyes políticas, aprobando el sorteo de los períodos, cumpliendo así el precepto de los actuales Estatutos constitucionales que exigían esa medida.

Ha hecho bien el Senado en no retardar un momento más la aprobación del sorteo. Y sería de aplaudir el gesto de la Cámara de Representantes si en la primera sesión que celebre realiza análoga función. Cuando se trata de determinaciones sancionadas por la voluntad popular; cuando ésta la mueve el impulso de cumplir preceptos nada menos que consignados en su carta magna, no puede pasarse sobre ellos ni mostrarse remiso a su cumplimiento.

El Senado se ha anticipado en el camino, o mejor dicho, se ha adelantado al ritmo de la Cámara. Interpretando fielmente el derecho que ostentaba, la obligación que tenía y la responsabilidad que le reservaba el mandato sobre el sorteo, ha querido trazar el rumbo a seguir y lo aprobó, en la sesión de ayer, marcando el primer paso hacia sus más altas funciones; hacia viabilizar con leyes indispensables el proceso sobre la Constituyente, el camino seguro hacia una definitiva y efectiva afirmación nacional.

Pero hay algo que está próximo a surgir de un momento a otro y que también se trató ayer, aunque no en la sesión pública del Senado: el estudio de la nueva legislación electoral.

Nuevo Código, Censo, disposiciones anexas. Ya puede decirse que estamos en vísperas de esas etapas.

Ayer, en uno de los ángulos del salón de conferencias, un grupo de senadores departía, cambiando impresiones, sobre las próximas labores. Más disímil no podía ser el triángulo senatorial: un conjuntista, un republicano y un liberal. Uno de ellos, que devanaba la cinta del procedimiento a seguir, marca los puntos esenciales, iniciándolos con el estudio del nuevo Código. La comisión especial del Senado, la misma que redactara el proyecto de Constitución aprobado, ya se encuentra en los preliminares de la labor que le fué encomendada y muy pronto hará público su trabajo. Momentos después, otro senador se integró al grupo e incorporándose a la conversación, hizo patente su deseo de unirse a los estudios de los comisionados, pues él tenía algunos proyectos que quería someter al examen de sus compañeros.

Traemos a esta columna el cambio de impresiones del triángulo senatorial que al azar se reunió ayer en Palacio para dar una muestra, en vía de señal optimista, de que la Alta Cámara comenzará muy en breve, de un momento a otro, el estudio y aprobación de cuanto haga falta para llegar—garantizados los derechos de todos y por el camino del libre juego de las ideas—a la Constituyente.

De política menuda

ALFREDO ALVAREZ Y LA REUNION DEL PUN HABANERO

El representante nacionalista habanero, señor Alfredo Alvarez, en su carácter de Secretario de Correspondencia del Ejecutivo Provincial del PUN, en relación con una actitud que se le atribuye, nos ha hecho las siguientes declaraciones:

«No soy contrario a la convocatoria del Comité provincial nacionalista, como se ha publicado recientemente. Si no he cursado las citaciones correspondientes hasta ahora para la reunión de ese organismo, se ha debido exclusivamente, a que por ningún escrito u orden de persona autorizada, se me ha requerido a ese objeto, como lo determina el Capítulo Once de los Estatutos del Partido».

«Además, sería infantil que yo tratara de impedir esta reunión, por cuanto los propios Estatutos establecen que al no librar las citaciones el Secretario de Correspondencia, tendrá facultad para hacerlo el secretario de actas o sus vices respectivos, y hasta los vocales por orden de elección».

«La única noticia que tengo en relación con la referida reunión, es que se han celebrado distintos cambios de impresiones entre representativos del Partido en los que han intervenido, el Coronel Baizán, doctor Antonio Beruff Mendieta, doctor López Blanco y Rodríguez Pintado, para acomodar las aspiraciones a lo que más beneficie al Partido y pienso que se llegará muy pronto a un acuerdo para cubrir la vacante producida por la renuncia del doctor Casabuena en la más alta jefatura en esta provincia».

Notas sintéticas del Congreso

Ayer, a las tres de la tarde, debió reanudar la Cámara baja sus labores legislativas, pero a causa del reducido número de representantes que asistieron al hemiciclo, no fué posible celebrar sesión.

El conflicto de la mesa cameral, continúa en su apogeo y todo ha sido supeditado a su solución, cuyo proceso habrá de comenzar mañana miércoles en la sesión extraordinaria, que para ese solo objeto, ha sido convocada.

Los Comités Parlamentarios

A falta de las sesiones oficiales de la Cámara, para mantener el interés del asunto que se debate en dicho Cuerpo, se vienen celebrando sucesivos cambios de impresiones entre los miembros integrantes de los distintos Comités Parlamentarios.

El Conjunto Nacional Democrático, en su mayoría, el Partido Unión Nacionalista, en casi su totalidad y los grupos liberales y republicanos que son afectos al doctor Antonio Martínez Fraga, dedican todo su tiempo a la brega de aunar intereses, para presentar un frente unido en la sesión extraordinaria a fin de propiciar la elección del nuevo Ticket que se ha confeccionado para la mesa de la Cámara.

También se nota gran actividad entre los representantes de todos los partidos que se han pronunciado a favor de la actual mesa, y resulta curioso observar cómo cada tendencia se cree tener la razón en el problema.

Opiniones

Aunque parece ser cierto que los ciento ocho votos necesarios para producir la destitución de la mesa cameral, no han sido todavía consolidados, la abrumadora mayoría que respalda las aspiraciones del Dr. Martínez Fraga, se siente confiada, por estimar que el doctor Márquez Sterling se verá precisado a presentar su dimisión, al notar que ocupa la Presidencia en precario.

Por otra parte, los congresistas que forman el núcleo minoritario, juzgan el cuadro desde un ángulo distinto y defienden a la actual mesa con el argumento de que sus miembros fueron electos por los votos liberales y republicanos, exclusivamente, y por lo tanto no conceden capacidad a los cenedistas y nacionalistas, para plantearle un voto de confianza.

El CND cameral

Para hoy, a las diez de la mañana, ha sido citado el Comité del CND cameral, al objeto—dicen unos—de conocer y debatir sobre la renuncia presentada por su presidente-líder doctor Antonio Bravo Acosta.

Otros sin embargo, creen que esta reunión del Comité cenedista, se ha convocado con el propósito de revocar la moción aprobada en su última sesión, por la cual se planteaba una cuestión de confianza a la mesa de la Cámara.

Los que este último criterio sustentan, lo hacen basado en que el CND se limitará a apoyar en el hemiciclo, la cuestión de confianza que se dice partirá de los representantes liberales que se han separado de su Comité Parlamentario.

Llega hoy Márquez Sterling

A las diez de la mañana, por el avión regular de la Pan American, llegará procedente de Miami—según nos informó el doctor Santiesteban—el presidente actual de la Cámara, doctor Carlos Márquez Sterling.

Como se sabe, el doctor Márquez Sterling, partió hace cerca de dos meses hacia la Argentina, para participar, como delegado de Cuba en la Conferencia Interamericana de Paz, recientemente celebrada en Buenos Aires.

Balbina Remedios

La doctora Balbina Remedios, cenedista habanera, en relación con la renuncia presentada por el doctor Bravo Acosta de su cargo de Presidente-líder del CND cameral, nos dijo ayer:

«Estimo que no le será aceptada la renuncia al doctor Bravo Acosta, porque disfruta de la confianza de todos sus compañeros de Comité y porque además, su capacidad, hombría de bien y acendrado amor al partido, le han consolidado en la posición que ocupa».

Como hemos informado en su oportunidad, los doctores Portocarrero y Ferrer Morejón, no han negado en ningún momento, que efectivamente, aspiran a sustituir al doctor Bravo Acosta, caso de que el mismo mantenga su renuncia.

Acuerdos de AR cameral

Como exclusivamente anunciamos el pasado viernes, el Comité Parlamentario de Acción Republicana en la Cámara, se reunió ayer, para dar a conocer de manera oficial, las siguientes declaraciones:

«Primero: Ratificar el acuerdo, tomado, en el sentido de prestar toda nuestra adhesión personal y concurso político a aquellos que integran la actual Mesa de la Cámara de Representantes, produciéndonos en el hemiciclo, contra todo intento de destitución de los mismos».

«Segundo: Instruir al doctor Radio Cremata, Secretario de la Cámara, a fin de que por ningún motivo ni causa, presente la renuncia del cargo que ostenta, sino mediante acuerdo de este Comité Parlamentario».

«Tercero: «Declarar que no existen razones ni fundamentos de clase alguna para la pretendida remoción de los integrantes de la Mesa de la Cámara de Representantes. Que intentarla o llevarla a cabo, constituye un ataque más, del mismo origen y consecuencia, del que participara activa y recientemente la supuesta mayoría del Congreso, que no está autorizada moral ni legalmente para ello, en razón a que la elección en la Cámara, es la resulta de los votos manifestados en aquel acto con conocimiento y notificación previa de todos, aunque con ausencia de los representantes del CND y el PUN, cuyos partidos son los que dirigen ahora, salvo excepciones, en premio y beneficio principal del primero, los pasos hacia la obtención de esa finalidad, reeditando una alianza confusa y repudiada en pasadas e históricas épocas». Fdo. Doctor **José Manuel Quintana**, (Leader), **Dr. Rigoberto Ramírez**, Presidente, **Fuentes Junco, Diego Rodríguez, Francisco Díaz, Francisco Ducassi, Lorenzo Berrio, Alfredo Broderman, Ismael Martínez, Ramiro Castro, Fernando de la Cruz, Roberto Romero, Luis E. Hernández, Gonzalo de Varona, Gugmeli, Calixto Manduley, Marcos Rodríguez, Manuel Lamotte, Bernardo Uiset.**

Contra el agio de la gasolina

A la mesa de la Cámara, ha sido presentada por el representante republicana habanero, doctor José Manuel Quintana, una petición de datos, en relación con el alza alarmante que ha tenido en su precio, la gasolina, en este último mes.

Dicha petición de datos dice así textualmente: «que se interese del Poder Ejecutivo, valiéndose éste de los Departamentos de la Administración Central, que tienen a su cargo la custodia y vigilancia comercial de los precios de productos necesarios para el desenvolvimiento de la vida en sus distintos aspectos, el informe respecto al precio de la gasolina que hasta hace escasamente un mes, rigió y fundamentos existentes, para subir recientemente el precio de dicho producto como combustible de automó-

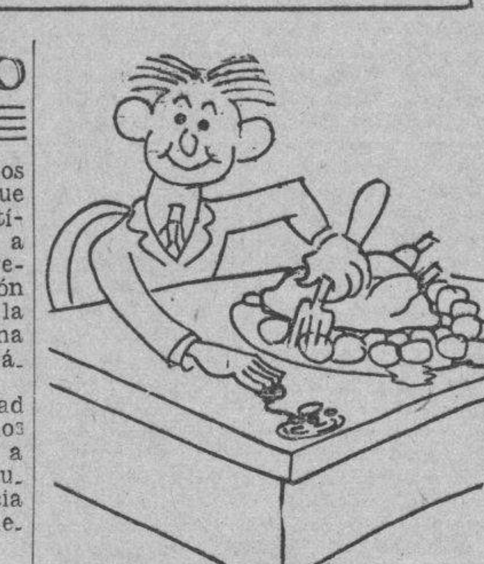

"Reconsiderado el veto a la ley de los telegrafistas".

Es un asunto de mayoría el pleito de la Cámara Baja

Un antiguo legislador nos habla de la situación que confronta Márquez Sterling

El conflicto de la mesa de la Cámara de Representantes presenta hasta estos momentos dos aspectos: el netamente liberal, es decir el que se contrae a una posición obtenida por un liberal y respaldado, por tanto, con los votos liberales en el hemiciclo, y el que se refiere a un cargo que solicitan los integrantes del block mayoritario por el derecho natural que les da el carácter de mayoría.

Cuestión de confianza

Desde el primer punto de vista, aunque el doctor Márquez Sterling, en su arribo a la Habana en la mañana de hoy, mantenga su criterio de no renunciar la presidencia de la Cámara, de hecho ya tiene planteada ante él una cuestión de confianza al encontrarse con «dos comités parlamentarios liberales»; uno que lo respalda en su actitud y otro que pertenece al block mayoritario, que le es hostil.

Destitución

Pero suponiendo que el Dr. Sterling crea tarea fácil conjurar el problema que divide el apoyo de su propio partido, ¿cuál es su real posición en relación con los demás núcleos de Representantes?

El CND, en virtud de acuerdo que le fué trasmitido al doctor Márquez Sterling, ya dió su opinión, pidiendo la renuncia del cargo. ¿Decidirá este partido, al fin, plantear la destitución, confiando en que en esa actitud ha de actuar con sus votos decisivos el block mayoritario?

Y en el caso de que el CND no logre los 108 sufragios para la destitución, ¿se mantendrá en no renunciar el doctor Márquez Sterling cuando aprecie que más de la mitad del cuerpo colegislador que preside, no le es favorable?

El apoyo para algunos cargos

Sobre el asunto cameral nos decía ayer un antiguo legislador, de vasta cultura y experiencia, se han hecho comentarios de muy buena fe pero absolutamente erróneos. La presidencia de una asamblea legislativa no la ostenta un partido, sino el legislador que cuenta con la mayoría de votos, es decir, con la confianza, de los presididos. No importa que la presidencia recaiga en el miembro de un partido perteneciente a la oposición o al gobierno, lo indispensable, lo tradicional, lo lógico, es que esté respaldado en sus resoluciones por la mayoría, exclusivamente por la mayoría. Quien la tenga, debe presidir.

EL ACUEDUCTO DE SANTIAGO

Saludó al Presidente el señor Antonio Pimentel, que preside el Consejo Provincial de Oriente.

El señor Pimentel trató del viaje del Jefe del Estado a la región oriental y de las obras del acueducto de Santiago de Cuba.

vil y si por los organismos de esa Administración se han tomado las medidas conducentes a evitar esa alteración perjudicial a la clase trabajadora dedicada a la industria rodante para el público consumidor; la razón de automóviles de alquiler».

Por el Senado

Después de una breve reunión en el Salón de Conferencias, comenzó a las cuatro de ayer la sesión ordinaria del Senado.

Como hechos salientes de esa sesión, pueden anotarse las reconsideraciones de los vetos presidenciales sobre el aumento a los telegrafistas y reconocimiento de la antigüedad a los empleados del Congreso, así como la aprobación del proyecto del liberal por Oriente señor Luis F. Caíñas Milanés, estableciendo el sorteo, para determinar los períodos largos y cortos para que fueron electos los miembros de esta Alta Cámara.

Con este acuerdo del Senado queda sin validez un decreto-ley de la provisionalidad por el que se facultaba a la Constituyente, para fijar el tiempo de elección de los congresistas. Lo que quiere decir, que el Senado de la República se dispone a cumplimentar el precepto constitucional vigente que impone al Congreso decidir quiénes permanecerán ocho y cuatro años, en el Senado y cuatro y dos años, en la Cámara.

Inicio de debate político

Poco faltó ayer en el Senado, para que se desatara un debate de carácter político. Una oportuna aclaración del doctor Enrique Recio, cortó al instante, lo que parecía ya inevitable, pues el doctor José A. Casabuena, pretendía plantear, para su completa definición, el problema de la mayoría y minoría en ese Alto Cuerpo.

La aclaración de Recio, pospuso el asunto para otra oportunidad, y a Casabuena no le quedó más remedio que terminar con estas palabras: «Acepto la aclaración del doctor Recio, pero debo hacer constar que estoy absolutamente convencido—a pesar de que el Senado no ha determinado nada sobre el particular—que yo me encuentro en la minoría y que la coalición tripartita ha muerto y no resucitará».

Gobierno e ICEA están acordes en lo de las cuotas

La Comisión de Secretarios entregó su informe al Jefe del Estado la tarde última

En las últimas horas de la tarde de ayer celebraron una extensa conferencia con el Presidente de la República, en el tercer piso de Palacio los Secretarios Ingeniero Eduardo I. Montoulieu, de Hacienda; Amadeo López, de Agricultura y General Rafael Montalvo, de Estado.

Los citados Secretarios forman la Comisión designada recientemente en Consejo para hacer un estudio en relación con la distribución de la cuota azucarera.

Terminada la conferencia los repórters lograron del Secretario de Agricultura, a pesar de su reserva, que dijera algo sobre la misma.

El doctor Amadeo López dijo que los miembros del Gabinete que integran la Comisión para la distribución general de la cuota azucarera habían rendido un informe basado en el acuerdo adoptado por el Consejo y en el memorándum elevado por el Instituto de Estabilización del Azúcar.

Agregó que en la reunión le fué entregado al Coronel Laredo Bru el informe emitido por la Comisión así como el decreto de distribución de la cuota azucarera.

Los repórters insistieron con el Secretario de Agricultura para conocer la parte dispositiva de dicho decreto, pero el señor Amadeo López dijo: «No estoy autorizado para decir más nada. Nuestra misión ha quedado terminada y en manos del Presidente de la República. De él depende todo ahora».

"La gasolina sigue subiendo".

IMPORTANTES ACUERDOS DE LA MAYORIA LIBERAL EN LA JUNTA CELEBRADA ANOCHE

Los abajo firmantes, miembros integrantes de la mayoría del Comité Parlamentario en la Cámara de Representantes del Partido Liberal, declaramos:

Que con fecha 25 de los corrientes, hemos procedido a la reorganización del Comité Parlamentario, dejando constituída su Mesa provisionalmente como sigue:

Presidente-líder: Marcelino Garriga; vicepresidente-sublider: Baldomero Surós; secretario: Dr. Raul Fernández Mederos.

Que a los fines de proceder a la elección de la Mesa definitiva del Comité, se citará a todos los representantes a la Cámara por el Partido Liberal oficialmente para las diez de la mañana del próximo lunes día primero de febrero del corriente año.

Que concordantes con la historia, tradición y principios del Partido Liberal, el Comité Parlamentario que integran la mayoría de los representantes a la Cámara por dicho Partido—al situarse en defensa de los principios nacionales que el momento determina—producirá ante el país una declaración de principios, a la mayor brevedad, explicando las razones fundamentales que orienten su actuación en la Cámara de Representantes.

(Firmado).—Marcelino Garriga Gary, Dr. Martín A. Iglesias Abreu, Dr. José Madrazo, Mata, Baldomero Surós, Juan Francisco López, Francisco Lcrié Bertot, Sebastián Beltrán, Juan Mendieta Echevarría, Consuelo Vázquez Bello, Raul Fernández Mederos, Aurelio Riverón, Tomás Galdós, Juan Isidro Hernández, Rafael Díaz Balart, Mario Abril Dumois, Rosa Anders, Francisco Cabrera, Mateo de las Heras.

Lesionado casual

Francisco Suárez Ramírez, vecino de 18 número 9, sufrió lesiones de carácter grave al caerse de un carretón de cuatro ruedas, cuando el vehículo transitaba por Infanta entre Jovellar y San Lázaro.

Presentado al Jefe del Estado un plan para canalizar el Almendares, convirtiéndolo en río navegable

En ese mismo proyecto se propone un gran sistema de irrigación para la provincia, con un costo de treinta millones sin gasto para el Estado. Otros detalles de la gran obra

Se entrevistó con el Presidente de la República, ayer, el doctor Rodríguez Morini, ex Director de «Mercurio».

El señor Morini, que goza de muy buen humor, charló con los repórters, a propósito de un voluminoso estudio y plano de irrigación de la provincia de la Habana, entregado por él al Jefe del Estado.

«No deseo hacer declaración alguna, por el momento a los periodistas en relación con mi proyecto, dijo el señor Morini.

«Sin embargo, les puedo complacer sobre el motivo de mi visita al Presidente de quien soy viejo amigo.

«Mi plan representa la inversión de treinta millones de pesos y el empleo de diez mil hombres sin costo alguno para el Estado. Trátase de fomentar un sistema de irrigación en toda la provincia de la Habana. Construcción de canales y represas, como las del canal de Panamá. Aprovechar doscientos millones de galones de agua que se pierden en el mar, del río Almendares y otros tantos del Ariguanabo, diariamente.

«La Habana, por mi proyecto, quedaría rodeada de bellos bosques que serían las delicias de medio millón de turistas, no de excursionistas.

Por mi plan, continuó diciendo el señor Morini, quedaría canalizado el río Almendares, haciéndolo navegable para embarcaciones de dos mil toneladas. Este canal enlazaría con el Ariguanabo, dando la vuelta hasta salir por Luyanó. Se construirían dos represas: una a la entrada del río Almendares, y otra en Luyanó.

«Se captarían buenos manantiales para reforzar la taza de Vento, como se hizo con la Aguada del Cura.

«Es todo un magnífico plan, dijo Morini, cuyos fines serían la explotación industrial y el embellecimiento de la ciudad de la Habana.

«El Estado no tiene que desembolsar ni un centavo. Sólo ofrecerme la oportunidad para la constitución de la compañía que se encargaría de esta maravillosa obra, de acuerdo con la Ley de Agua, Obras Públicas y la Ley Orgánica del Poder Ejecutivo.

En otra oportunidad ofreceré a ustedes una síntesis más detallada del proyecto de convertir la Habana en la Bremen o Venecia de las Américas.

Solicita cuotas azucareras

Con el representante por Matanzas señor Héctor Pagés visitó al Presidente el propietario del central «Triunfo», ubicado en dicha provincia.

Manifestaron haber solicitado del Presidente el aumento de cuota azucarera para este ingenio que tiene capacidad para cien mil sacos y sólo se le asignaron 36.000.

Según informes el Presidente les prometió estudiar el asunto que les había llevado a su presencia, así como los de otros pequeños productores que se encuentran en el mismo caso, haciendo justicia a todos.

PALACIO

El Presidente del Senado

El doctor Arturo Illas, Presidente del Senado se entrevistó con el Jefe del Estado respecto del veto de la ley de aumento de sueldo y categorías a los telegrafistas.

El Senado, en horas de la tarde, reconsideró dicho veto impuesto por el ex Presidente Gómez Arias.

El doctor Arturo Illas conferenció también con algunas representantes y con el señor Antonio Pimentel, Presidente del Consejo Provincial de Oriente.

Luis Emilio Hernández

El representante Luis Emilio Hernández, que preside la Cámara de Comercio de Cienfuegos conferenció con el Jefe del Estado a propósito de la contribución económica de las clases vivas y vecinos de aquella ciudad al objeto de realizar numerosas obras públicas, ya proyectadas, en la misma.

El Presidente se mostró muy complacido del aporte financiero referido.

Estima el doctor Hernández que éste puede sobrepasar de la cantidad de cien mil pesos.

El doctor Martínez Fraga

Conferenció largamente con el Jefe del Estado el doctor Pedro Martínez Fraga, Ministro Plenipotenciario de Cuba en Londres.

Hablando con los reporters manifestó que mientras dure su permanencia en la Habana se dedicará a colaborar con el Secretario de Estado general Montalvo, y que espera hallarse en la capital inglesa para la coronación del Rey Jorge VI, que tendrá efecto el 12 de mayo actual.

Cuestiones obreras

El secretario general del consejo de la Federación de Plantas Eléctricas, con una nutrida comisión de obreros, fueron recibidos por el Presidente.

Tuvo por objeto la visita recabar del Jefe del Estado una disposición ordenando a empresas de electricidad la reposición de 124 obreros dejados cesantes, a lo que se niegan esas compañías no obstante que lo Secretaría del Trabajo dispuso en tiempo la citada reposición.

El Secretario Bringuier

El doctor José Enrique Bringuier, Secretario de la Presidencia, recibió ayer a numerosas personas luego de despachar diversos asuntos con el Jefe del Estado.

A. González de Mendoza

Con el Presidente se entrevistó el señor Antonio González de Mendoza, administrador general de los centrales Cunagua y Jaronú.

Dijo al abandonar el despacho presidencial que había tratado con el presidente sobre cuestiones particulares que sólo afectan a la industria que representa.

De las cuotas azucareras manifestó que éstas aún no han sido repartidas.

El doctor Pedro Pérez Morgado

Después de su entrevista con el Jefe del Estado, el doctor Pedro Pérez Morgado, congresista oriental, dijo que se había interesado con el Coronel Laredo Bru por obras públicas del Término Municipal de Baracoa y por sus antiguos compañeros los fiscales de la región de Oriente, en la reorganización que el Gobierno se propone realizar.

Los pequeños productores de azúcar

A las once y cuarto fué recibida por el Presidente numerosa comisión representativa de los «medianos y pequeños» productores de azúcar.

La citada comisión, presidida por los senadores Justo Luis Pozo y Gonzalo del Cristo, estaba integrada por los señores Ramón J. Martínez, Belisario Delgado, Germán S. López, Antonio Pruneda, Francisco Blanco, Benjamín García Beltrán, Ricardo Martínez, Ernesto Mier, Angel J. Rius, Florentino Rodríguez, Marcos Zárraga, Jaime Margol y Eduardo Díaz.

La entrevista duró media hora. Cuando abandonaron el despacho del Presidente el señor Germán S. López informó a los reporters que la comisión de «medianos y pequeños productores de azúcar», expuso al Jefe del Estado la necesidad de modificar el decreto 522, fijando la distribución de la cuota azucarera, de acuerdo con el apartado diez, que autoriza al Presidente de la República para que pueda corregir los errores que hubiere.

El señor López agregó que el Presidente de la República les había prometido estudiar dicho asunto para proceder con justicia y equidad.

El doctor Laredo Bru, siguió manifestando el congresista, dijo que dicho problema podría ser resuelto por medio de un decreto o de un Mensaje del Ejecutivo al Congreso. Y a fin de que no sean interrumpidas las labores de la zafra se dictaría una resolución autorizando la producción del cincuenta por ciento de la cuota total mientras se soluciona el citado problema.

Otro de los comisionados manifestó que esperan que el Gobierno les haga justicia a los pequeños productores ya que en el mismo decreto 522, se le da una autorización al Jefe del Estado de disponer de las quince mil toneladas retenidas para reparar errores.

Es decir, añadió el informante, que en el propio decreto se confiesa que en la distribución hubo errores.

El estudio que hará el Presidente, continuó diciendo, es sobre la facultad que le otorga el decreto. El jefe del Estado al conocer el montante de la cuota basa su estudio en el informe que le rinde el Instituto de Estabilización del Azúcar, estando autorizado para disponer la fabricación del cincuenta por ciento de la zafra, mientras se hace la distribución por ingenios.»

Audiencias concedidas para hoy por el señor Presidente

10:00 a. m.: Coronel Dr. Socarrás, señores Pedro Valdés, Juan Revuelta y Clemente González (San Antonio de los Baños); señora María Teresa Catiñeira y hermana señorita María Antonia; Coronel Cosme de la Torriente y comisión de Veteranos de Santa Clara; Sr. Paulino Solés, Comandante Manuel Serrano Zayas.

11:00 a. m.: Bernardo Espinosa, Rosita Molino, José Ferrer y José Ferrer Jr., Dr. Benito Rabasa, Martín Hernández, Antonio Bonet, Dr. C. A. Guzmán, Guadalupe Pérez e Hilda Díaz, Seida y Cuba Artze, Lutgardo Portillo, Mateo Fuentes, Olga Solís, Enrique A. Varona, Francisco García Presidente de la Cámara de Comercio e Industriales y Comisión; señora del Capitán Cosculluela, Guillermina Foyo, Juan Latapier, Eduardo Mayea, doctor Gastón de Cárdenas, Manuel Arce, presidente Jubilados y Pensionados del Retiro Marítimo; Arturo Sacasa, Mercedes Valls Belt, Comandante Pineda, Félix Díaz, José Rodríguez Marín.

Está agradecido a los periódicos el S. del Trabajo

Ahora trata de obtener el fondo para repatriar a los antillanos sin ocupación

Muy temprano concurrió a Palacio el Secretario del Trabajo doctor Portuondo Domenech conferenciando con el doctor Bringuier, Secretario de la Presidencia.

El doctor Portuondo charló largo rato con los repórters, mostrándose muy complacido por la bondadosa acogida que le ha dispensado la prensa desde que asumió la Secretaría del Trabajo.

«Son miles de cubanos—dijo el Secretario — que ya están empleados en las labores de la zafra. Y miles de desempleados que se han inscripto en las respectivas Bolsas del Trabajo.

«Sería injusto, continuó, si no declarase públicamente que una parte principalísima del triunfo del nuevo plan que ha adoptado el actual Gobierno por mediación de la Secretaría del Trabajo, se le debe a la prensa, que tan gentilmente ha difundido y divulgado las bondades del mismo.

«Cuatro mil cubanos, de acuerdo con el plan han comenzado sus labores en esta zafra con garantías en los jornales e higiénicas viviendas.» Agregó.

«Es un principio muy halagador que promete aumento progresivo en la ocupación del nativo según vayan siendo reembarcados los antillanos.

Por último el doctor Portuondo dijo:

«Lo más importante y lo que mantiene mi preocupación ahora es procurar el fondo para la repatriación de los desplazados.

ACTIVIDADES DEL PARTIDO UNION REVOLUCIONARIA

Actos a celebrar por este partido, martes, 26, reorganización del barrio de San Lázaro; miércoles, día 27, constitución de los Términos de Bauta y Hoyo Colorado; jueves, 28, Asamblea General de Guanabacoa; reorganización del barrio Manuel de la Cruz; Junta del Directorio de Regla y participación en los actos del Natalicio del Apóstol Martí; viernes 29, reorganización de Pueblo Nuevo y Luyanó, y Asamblea General en la calle 23 No. 206, entre G y H., en el barrio de Medina, de todos los simpatizadores del partido. Sábado 30, reuniones de las Comisiones Organizadoras de Santiago de las Vegas, San Antonio de los Baños y Güira de Melena. Domingo, día 31, reuniones en San José de las Lajas y Güines, y constitución del barrio de San Miguel de Padrón, en el número 80 de la Calzada, a las 3 p. m.

EL PATRONATO DE LA RENTA DE LOTERIA

El Presidente de la República remitió ayer, después del mediodía, un mensaje a la Cámara y al Senado, solicitando una legislación inmediata en el sentido de crear un Patronato encargado de administrar la Renta de Lotería, cuyo producto se destinará a obras de educación y beneficencia.

M.E.C.D. 2016

ORDENADA LA CLAUSURA DE DOSCIENTAS INDUSTRIAS Y COMERCIOS QUE DEFRAUDABAN AL MUNICIPIO

CARCAJADAS

Dice la Prensa que el Secretario de Hacienda está dedicado al estudio del movimiento del personal.

Lo mismo que algunos señores, a quienes llaman astrónomos, estudian el movimiento de los astros, que es de rotación y traslación, igual que el de los empleados.

De rotación, porque el cesanteado se queda con la cabeza dándole vueltas (aunque no sirve darle vueltas), y de trasiación, porque lo trasladan de la oficina a la calle.

Ya lo sabe el Secretario, para que no estudie más.

*

Y ya lo saben las señoras. Esta semana es, en «El Encanto» la de fajas y ropa interior.

Es la semana para «fajarse» las señoras. No siempre iban a ser los representantes.

*

Tenía que suceder. Los choferes protestan de que se les haya subido la gasolina.

Claro; tanto explotar la gasolina, tenía que ocurrir alguna explosión.

Y ya está: de protesta.

*

El Gobierno de Valencia comprará doscientos ómnibus. Mejor, que le vendan un tren de los que arrollan, como el de lavado, y tintorería y lavandería «Le Grand Paris», que arrolla, porque en dos horas, lavados en seco, deja nuevecitos vestidos y trajes. Llame al teléfono número A-6927 y le enviarán un empleado con dos objetos: el de recibir su prenda y el de correr: una bicicleta.

*

¡Hombre, qué idea!; ya que va a comprar el Gobierno de Valencia doscientos ómnibus (por estas latitudes «guaguas») con el fin de trasladar a la población de Madrid, que se lleve doscientas de nuestras «guaguas» y así evacuará la población madrileña y, de paso, irán arrollando a los enemigos. Nuestras «guaguas» ya están acostumbradas.

*

La bicicleta es para correr, pero si quieren un gran corredor, mejor es que llamen al teléfono M-7611, que es el de Ramón del Valle, corredor de cambios que corre que se las pela en cuanto sabe que alguien quiere pesetas, o vender oro o realizar alguna operación de cambio.

¡Tiene una resistencia...! Siempre «corriendo» y no se cansa.

*

Varios estudiantes, con un alto sentido ético de la clase, han pedido que se depure la condición de estudiante a efectos de la amnistía.

Sí, porque los que estudian el modo de quedarse con lo ajeno, puede que sean estudiantes, pero están bien en la cárcel, ¡pa que aprendan!

*

Y pa que aprendan ustedes, sepan que en Obispo, 88, y San Rafael, 8, existen sendos Salones «Crusellas».

Si van ustedes para Obispo (que es una gran carrera) huelan en las esquinas, y no crean que les echo a perros, no; les echo a conocer las grandes perfumerías de esencias nacionales y extranjeras.

*

El doctor Zenón ha dicho que cuando uno mata, los Tribunales castigan, pero cuando la leche adulterada mata a los niños y enfermos, se absuelve a los culpables. Y añadió: «si mi actuación al frente de la Secretaría de Sanidad se prolonga, yo arreglaré esto».

Dejo al lector que dé él solito la «carcajada».

*

«Si me muero en la carretera, que no me pongan flores», eso, desde luego; pero si tiene usted una novia muy viva, mándele un ramo artístico de los floristas Maxenchs y Vázquez, de Consulado y San Miguel. Verá usted qué linda y barata le sale la galantería. Y qué cara pone la joven.

*

Al popular periodista oriental Eduardo Abril Amores le van a rendir un homenaje, consistente en el regalo de una pluma de oro, por sus campañas liberalistas.

No sabía yo que Eduardo fuera un «gallo» sin pluma.

Pero ya nadie escribe con pluma. Que le regalen una máquina de oro.

*

Y si a un periodista se le homenajea por sus buenos artículos, también merece un botín de oro «La Bomba», la famosa peletería de la Manzana de Gómez, frente al Centro Asturiano, porque en artículos de peletería, ninguno como los zapatos «Kimbo», que son muy instructivos. Como que educan el pie del niño y de hombre puede hacer una carrera... y no dolerle los callos.

*

En Cincinnati, en Ohio, y muchas ciudades norteamericanas, están bajo el agua de las inundaciones.

Vamos, que están con el agua al cuello.

Igual que nuestros empleados públicos, ante la ola de cesantías.

Y cesan tías, primas y toda la parentela.

*

Y menos mal que al que pasa algún apuro y la suerte o un Secretario le atropella momentáneamente (con excepción de las guaguas, porque a ese no le salva nadie), le puede ayudar «La Regente», de Neptuno y Amistad, con sus préstamos con poco interés, pignoración o compra de joyas, oro, etc.

Así mientras unos jeringan el otro ayuda.

*

PERFUMES «DUQUESA OLGA».

*

Dicen que en Madrid hay mucho destruído, pero cristales no queda uno sano. Menudo negocio harían Gómez y Hermano, los dueños de la cristalería, loceria, ferretería y platería (porque tiene platos), de Galiano, 104, frente a Barcelona.

Pero, como está frente a Barcelona, y no frente a Madrid...

*

Descúbrese en Barcelona un complot para derrocar al Gobierno.

Menos mal que es un complot de gente fina. Porque se ha descubierto

*

Aunque, para descubrimiento, el que han hecho muchas familias, leyendo más «CARCAJADAS», con el Hotel «Saratoga». Porque muchos cabezas de familia no sabían dónde llevar la costilla (y los riñones) y ahora la llevan por las noches al Hotel «Saratoga» (Prado y Dragones) y ya no les molesta más la costilla, les dejan tranquilos los riñones y no se comen los hígados.

*

Nuestras autoridades entienden que la campaña de la Florida es injusta.

Están combatiendo nuestros frutos menores.

Lo malo será que la campaña pase a mayores.

*

Ahora que me acuerdo: ya que se trata de hacer un regalo artístico a un periodista de Santiago de Cuba, a quien tanto quiero, a Abril Amores, recomiendo que se adquiera la pluma de oro en la casa de los señores Cuervo y Sobrinos, los joyeros acreditadísimos de San Rafael y Aguila.

Porque, no cabe duda que las plumas de los Cuervos tienen que ser buenas.

*

Por fin ya he averiguado de dónde son las guayabas del Perú. Me tenía muy molesto pensar que, en Cuba, ¡hasta las guayabas eran extranjeras!, y ahora me entero de que Perú está en el término municipal de Jaruco.

Lo baratas que estarán las guayabas en Perú, término municipal de Jaruco y término de mi incomodidad.

*

Porque hay cosas que incomodan, como por ejemplo, un radio malo, ruidoso y que nos empuja sones y sonidos raros, cuando ya es bastante con los sones para incomodar. Ah, pero si el radio es «Philips», la gran calidad europea, es otra cosa porque, con el control de plata, no hay ruidos extraños. Compruébelo con Gralt, en O'Reilly, 61.

*

Ahí sí que no voy yo, aunque me conviden. Me refiero a los almuerzos de confraternidad del Club de Ferreteros, en el Cerro.

Porque en un almuerzo de los ferreteros, la comida debe saber a clavo.

*

Vista usted bien, y no como alguna gente que anda por ahí en mangas de camisa. Haga como el ex rey de Inglaterra, que prefirió perder el trono antes que verse sin la americana.

Y, para vestir bien, la sastrería «Gentleman», de Galiano, 86, casi esquina a San Rafael, y casi regalados los trajes.

*

En Los Angeles persiste la amenaza de los hielos, de destruir la cosecha de naranjas.

Lo siento por el infeliz a quien le toque una media naranja tan fría. Porque no le va a servir ni para un refresco.

*

Ya está el lío por la Presidencia de la Cámara. Todos quieren tener la sartén por el mango, como vulgarmente se dice.

Y eso conviene en todas partes; tener la sartén por el mango. Pero ha de ser en una buena cocina eléctrica como las de la General Electric, «Hotpint», que ya están al alcance de todas las fortunas.

*

Y me voy al teléfono A-7277 a esperar las llamadas de los anunciantes.

Recuerden que no puedo aceptar anuncios de joyerías, hoteles, radios, sastrerías y demás negocios que tienen el cupo cubierto. Porque no doy dos anuncios iguales en el mismo día.

En cambio (y esto se lo anuncio gratis) puedo aceptar una caja de tabacos. Porque aquí el caso es chupar.

JOTA ARIS.

PROMETE EL ALCALDE CONDONAR TODAS LAS MULTAS QUE SE HAN IMPUESTO SIN JUSTIFICACION

Los comerciantes ofrecen franca cooperación a la Primera Autoridad Municipal. La Federación de Detallistas reitera su protesta contra los vendedores ambulantes citadinos

Tal como había dispuesto el Alcalde, ayer le fué entregado al Cuerpo de la Policía Nacional el cheque por valor de cien mil pesos con que contribuye el Municipio al sostenimiento de los gastos de esa institución de seguridad pública. Dicha cantidad corresponde al presente mes de enero.

Cobrarán los empleados municipales a partir del 30.

El Contador Municipal señor Armando Paz, dijo ayer a los repórters que se esperaba aumentar las recaudaciones estos últimos días, para comenzar el próximo día treinta el pago de los haberes del mes actual a los funcionarios y empleados municipales.

Protesta por el aumento de cuotas en el agua.

La Federación Nacional de Detallistas expuso al Alcalde que distintos comerciantes, que a la vez son propietarios de fincas urbanas, le han elevado la cuota por servicio de agua del Acueducto de Albear de $5.25 a $10.50 a pesar de no haberse aumentado el alquiler de esas casas, las que rentan menos de 34 pesos mensuales.

El Alcalde —informaron los comisionados— ha ofrecido resolver este problema como todos los anteriores, y la Federación Nacional de Detallistas se retiró altamente complacida por la gentileza demostrada por el doctor Beruff Mendieta quien, comprendiendo lo razonable de nuestras demandas hará que no seamos perjudicados injustamente, la Federación Nacional de Detallistas ofreció por su parte toda la cooperación posible a la actual Administración Municipal.

El Alcalde y la Federación de Detallistas

El Alcalde Municipal concurrió ayer nuevamente a su despacho del Ayuntamiento y recibió distintas comisiones de comerciantes y propietarios de esta capital ,entre ellas la de la Federación Nacional de Detallistas de Víveres presidida por el señor Lucio Fuentes, y constituída por los señores Manuel Alvarez, Presidente del Centro de Cafés de la Habana; Juan Sánchez, presidente de la Asociación de Cafés sin alcoholes y Fabián Conde, por los propietarios de vidrieras de cigarros y tabacos. Después de la entrevista, dijeron estos comerciantes a los repórtres que se retiraban altamente complacidos de la acogida dispensada por el Alcalde, a quien encontraron como siempre en el más alto plano de comprensión de sus demandas, entre las que figuraba en primer término una protesta contra los vendedores ambulantes que vienen realizando una competencia desleal, dado que el comerciante establecido paga más altos tributos que esos pequeños comerciantes, aparte de que muchos de éstos son clandestinos y se apostan en las mismas puertas de los establecimientos. El Alcalde les prometió resolver cuanto antes este problema porque el mismo afecta a la Administración Municipal. El señor José Busto, Presidente del Centro de Detallistas expuso que los comerciantes vienen siendo injustamente multados por los inspectores del Municipio, por el solo motivo de no tener la licencia cuando ellos se personan en esos establecimientos, a pesar de mostrarles el recibo de cuotas ocasionales, ya que como se sabe la tramitación de las licencias demora su expedición y se dan casos de que se multa a comerciantes que ha pagado los recibos conforme a las cuotas señaladas. El Alcalde prometió que en casos así condonaría las multas por considerarlo de justicia, y que dispondría se evitase ese procedimiento ya que causa molestias y perjuicios a los contribuyentes.

Aumentan las recaudaciones por cuotas ocasionales.

En el Departamento de Impuestos Municipales se han elevado las recaudaciones por cuotas ocasionales desde hace tres meses, habiendo cobrado ayer por distintos conceptos de industrias y comercios la cantidad de $1.054,23 lo que señala un aumento de más de dos mil pesos comparado con el mes anterior.

200 clausuras dispuestas para el día primero de febrero.

Por el Jefe del Dapartamento de Impuestos han sido dispuestas 200 clausuras de industrias y comercios que vienen burlando las contribuciones municipales; dichos comercios e industrias pidieron alta por medio del modelo 12, y han abierto sus comercios sin tributar al Municipio.

Trasmisión de dominio.

The Canadian Bank of Commerce vendió a William Aloysius Piedra y Pérez, la casa situada en la calle de Santa Irene número 43, que mide 191 metros cuadrados de superficie, en la suma de 3,600 pesos, según se le informó ayer a la Junta de Amillaramiento.

El Municipio se perjudica en 20,000 pesos al año por el epígrafe de las farmacias que carecen de aparatos

Asciende a $244,000, existencia en el Tesoro Municipal. La Audiencia pide varios expedientes de empleados para la jubilación. Denuncian una casa que ofrece peligro

La recaudación del Municipio el día 23 fué la siguiente: Municipio: $3956.22 por Ejercicio corriente; $612,15 por Resultas; Acueducto:823 pesos 50 centavos por Ejercicio corriente; $226.88 por Resultas; $760.08; para el Consejo Provincial $1,396.14 por cuotas y $35.59 por Resultas.

La existencia en caja era como sigue:

Municipio: $1,907-08 por ejercicio corriente; $480,76 por Resultas. Consejo Provincial: 54,357-20 por Ejercicio corriente; $2,918-27 por Resultas. Depósitos: $5,744.03 del Estado, $5,744,05 del Acueducto y $174-760.26 por varios.

Total en caja o en los Bancos: $244.383-34.

Pide la supresión del epígrafe de Farmacias sin aparatos.

El doctor Sabino Domené, propietario de la farmacia situada en Suárez 33, en su doble carácter de contribuyente por el Concepto de Farmacia con aparatos y el de adjunto de la comisión de Sanidad, ha enviado al Alcalde un escrito en el que expone, que considerándose perjudicado en sus intereses, y considerando perjudicados los del Municipio en más de veinte mil pesos al año, le pide la supresión del epígrafe de Farmacias sin aparatos, ya que no puede existir este epígrafe por prohibirlos terminantemente la ley de Farmacias, vigente.

Señala que el artículo 27 de la ley de Farmacias, en sus incisos C y D, tal como quedaron modificados por el Decreto 1813 de noviembre 6 de 1928, el que se encuentra vigente, detalla los aparatos y útiles que requieren las farmacias para estar abiertas al servicio público, y que en noviembre del año pasado existían 190 farmacias matriculadas sin aparatos, mayor número de las que están dentro de la ley, las que de aplicarse en todo su alcance el decreto en cuestión no podrán seguir tributando por esa cuota, sino por la de farmacia con aparatos.

Piden varios expedientes

Ayer se recibieron en la Alcaldía varias comunicaciones de la Audiencia y los Juzgados de Primera Instancia de la Habana, pidiendo los siguientes expedientes:

De Aniceto Alvarez Cadaya, para resolver el recurso presentado contra la resolución de la Comisión del Servicio Civil que le denegó el pago de haberes.

El de Fernando López Campos, colector del Municipio, para resolver la jubilación.

Felicitan al Alcalde.

El señor A. Rodríguez Pérez, que tiene sus negocios de pesca y vapores en la zona marítima, envió ayer mañana una carta al Alcalde, en la que lo felicita, al igual que al Administrador del Acueducto, por el nuevo servicio de agua establecido para el aprovisionamiento de los buques que visitan nuestro puerto, pues gracias a esa medida en la noche del 31 de diciembre al primero de enero, pudo entregar a los buques en un plazo de 12 horas la misma cantidad que antes ofrecía en 72 horas, a pesar del número de vapores surtos en puerto ese día y estar en movimiento todos los algibes.

Licencias sanitarias

La Secretaría de Sanidad y Beneficencia comunica a la Alcaldía que han sido informados favorablemente las solicitudes de licencias para establecer comercios en los siguientes lugares:

Mariano Casado y Co., carnicería, en Amargura 45 esquina a Compostela, Tejido «La Corona S. A.» tienda de tejidos en Monte 263; y José Lecuona Caballal, Casa de Huéspedes en 8 esquina 19, Vedado.

Una exquisita colección de sobrecamas de tafetán.

Acabamos de recibir una interesante colección de sobrecamas de tafetán en nuevos modelos y colores. Excelente calidad. Han sido marcadas al reducido precio de

10.75

El Encanto

El Departamento Postal servirá a usted cualquiera de los artículos anunciados.

VENTA ESPECIAL de **Cinturones y Cuellos**

MAÑANA: último día.

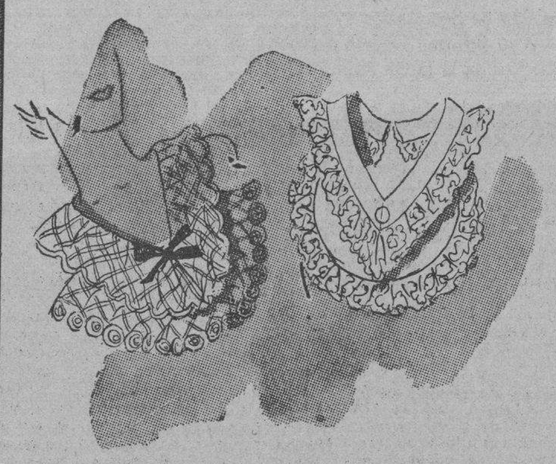

Cuellos de seda, organdí, encaje y piqué en modelos muy originales. Valen 1.25, 1.00, 90c. y 80c. Rebajados para esta venta **60c.**

Cinturones de imitación de piel, charol y gamuza. Valen regularmente 70, 50, 45, 40 y 35c. Rebajados para esta venta a **25c.**

Cinturones de gamuza, piel y charol. Valen regularmente 1.00, 90, 80, 70. Rebajados para esta venta a **45c.**

Cinturones de charol, piel y gamuza con lindas hebillas. Valen regularmente 1.50, 1.40, 1.25 y 1.00. Rebajados para esta venta a **75c.**

PLANTA BAJA.

El Encanto

El Departamento Postal servirá a usted cualquiera de los artículos anunciados.

SEMANA DE Fajas y Ropa Interior.

LA MAS CONVENIENTE OPORTUNIDAD DEL AÑO PARA RENOVAR SU HABILITACION INTIMA.

A Camisa de noche de opal estampado sobre fondo blanco. Varios modelos. Rebajada de 95c. a **79c.**

B Camisa de noche de fino linón con adornos de encaje Valenciennes en todos los colores y tallas. Otros estilos bordados y estampados. Rebajadas de 1.75 a **1.35**

C Camisa de noche de crepé con adornos de encaje. Varios colores. Rebajadas de 1.75 a **1.45**

D Camisa de noche de seda con adornos de encaje en rosa, azul y salmón. Rebajadas de 2.50 a **1.95**

E Pijama de opal y linón estampados. Diversos estilos y colores. Rebajados de 1.65 a **1.35**

F Todos los estilos de blusas de seda los hemos rebajado en la siguiente medida.

De 1.75 a **1.39** — De 3.25 a **2.49**
De 4.50 a **3.45** — De 7.50 a **5.00**

1 Pijama de piel de angel en varios modelos muy elegantes con adornos de encaje. Rosa, azul, salmón. Rebajados de 2.50 a **1.95**

2 Kimonos de rayón estampado. Inmejorable calidad. Rebajados de 2.25 a **1.95**

Iguales oportunidades en el Dpto. de Fajas.

SEGUNDO PISO.

El Encanto

El Departamento Postal servirá a usted cualquiera de los artículos anunciados.

M.E.C.D. 2016

LA ACTUALIDAD

SECCION 9A 7

TELEFONOS: Quejas . . . . . M-7911 A. Clasificados . M-7915

DIARIO DE LA MARINA

TELEFONOS: Dirección . . . . A-3277 Jefe Redacción . M-1287 Sección de Sports M-7912

SECCION 9A 7

AÑO CV — EL PERIODICO MAS ANTIGUO DE CUBA — LA HABANA, MARTES, 26 DE ENERO DE 1937 — ACOGIDO A LA FRANQUICIA POSTAL — PAGINA QUINCE

No hay comunismo en España

NO hay comunismo en la España de Largo Caballero y del titulado Presidente Manuel Azaña. No hay más que un Gobierno (antes de Madrid y ahora de Valencia) que lucha por la libertad, por la democracia y por el honor del pueblo español.

Así lo ha asegurado al trasladarse de Barcelona a Valencia el citado Azaña con aquella rotundidad categórica que tanto le distingue y le caracteriza. No hay comunismo ni en Madrid donde Moisés Rosemberg hace y deshace según el programa, la norma y las consignas de Stalin, donde no se mueve ni la hoja de un árbol sin su voluntad; donde militarmente no manda nadie que no reciba órdenes de Kleber, el cabecilla ruso del ejército internacional; donde hay una Checa que asesina a diestro y siniestro, al modo de la Checa rusa; donde el Cerro que antes se llamaba de los Angeles, ahora se denomina el «Cerro Rojo» y el Paseo de la Castellana, una de las avenidas más importantes de Madrid, lleva el nombre de «Paseo del Proletariado»; donde en el centro de la misma Puerta del Sol se exhibe un enorme retrato de Stalin; donde no ondean más banderas que la roja y que la negra y donde no se oyen más aclamaciones que las de «¡Viva Rusia!» y «Viva Stalin!».

No hay comunismo en Barcelona en la que impera a su antojo, sobre la Esquerra y aun sobre los anarquistas el ruso Avseenko; en la que despojan a cualquier ciudadano de sus propiedades para convertirlas en soviets, en la que Companys ha tenido que someterse a la plena soberanía del citado ruso para poder vivir política y físicamente. No hay comunismo en Barcelona, y el mismo Azaña se ha visto obligado a huir de allí, porque éstos y los anarquistas lo perseguían sañuda e implacablemente.

Tampoco hay comunismo en Valencia, a pesar de que Largo Caballero no es más que un mero muñeco de Stalin y de su Lugarteniente en España Rosemberg, quien le da órdenes desde Madrid o va a dárselas directamente a Valencia.

No hay comunismo en Málaga, que es la ciudad roja por excelencia; la que ha hacinado todos los detritus del hampa comunista y anarquista.

Resulta, por lo tanto, según Azaña, que las macabras bestialidades perpetradas en los lugares dominados por el exGobierno de Madrid y ahora de Valencia, no las cometieron los comunistas, sino los partidarios suyos; los que, según él, luchan por implantar en España la libertad y la democracia. Fueron éstos, por lo tanto, los que por la democracia y la libertad destruyeron más de la mitad de la España monumental y artística; los que asesinaron y mutilaron, después de muertos, a millares y millares de ciudadanos pacíficos, aun del mismo partido de Azaña, por sólo el delito de no pensar ni sentir en comunista y los que violaron y mataron a otros millares de mujeres por el crimen de ser familiares de los «fascistas». En lo sucesivo, si hemos de creer a Azaña, hemos de inculparle a él y a sus secuaces los republicanos izquierdistas —si es que queda ya alguno en España— de todas las monstruosidades por las cuales el Gobierno de Valencia, por restablecer la democracia y la libertad, ha conquistado triste celebridad universal.

¡No hay comunismo en España! ¿Quiénes serían entonces los que le forzaron al mismo Azaña, primero a encerrarse en Montserrat, para estudiar los clásicos griegos y latinos, y después a marcharse a Valencia?

¡Ah!, pero hay que desmentir a Inglaterra y convencerla de que la guerra española no es una lucha entre el comunismo y el fascismo, sino entre la libertad y la democracia frente a la dictadura fascista. Y para eso es necesario mentir abiertamente, como se miente al cantar las victorias cotidianas que los milicianos ganan huyendo; como se miente al inculpar al Gobierno nacionalista de las salvajadas cometidas por los rojos.

El castigo más terrible que ha recibido Azaña, ha sido precisamente el de no ser comunista ni anarquista y tener que estar completamente esclavizado a los comunistas y anarquistas; el de no ser partidario del feroz vandalismo de los rojos y de los negros y hallarse como cómplice y culpable en medio del ambiente de sangre, de sádica crueldad y de devastación en que aquellos, con su cooperación, involucraron a España

León ICHASO

12 MUERTOS

LONDRES, enero 25 (AP).—En desastres ocurridos en diferentes países el día de hoy, han perecido 12 personas: cuatro en Sidney, Australia, en una tempestad violentísima; ocho al hundirse frente a la costa portuguesa el vapor griego «Spiros», salvándose 16.

Los sismógrafos registraron hoy un violento terremodo en un lugar distante.

DINERO

sobre alhajas

Prendas de Ocasión a precios sin competencia.

LA REGENTE

Neptuno y Amistad.

Los monárquicos han celebrado el santo del ex-Rey

Los periódicos que apoyan la causa de la corona han ensalzado a Don Alfonso

(Por Eleonor Packard)

AVILA. (Retrasado en la transmisión). Domingo, enero 24. (UP.) — El Partido alfonsista, «Renovación Española», festejó ayer el santo de S. M., D. Alfonso XIII, en todas las ciudades donde existen círculos de esa agrupación monárquica, con actos religiosos, desfile de fuerzas renovacionistas, etc.

En San Sebastián, el periódico matutino, «El Pueblo Vasco», publica un retrato de D. Alfonso a toda plana y un editorial en que dice: «En estos momentos, España reconstruye su historia, la teje de nuevo, con esta festividad; la República, brutalmente, con todos sus furores de ignominia, ha tratado de hacernos olvidar a San Ildefonso. El trono de D. Alfonso estuvo amenazado desde la cuna del rey, pero esto no le arredró y fué leal a España hasta el último momento de su reinado, defendiendo con vehemente resolución sus derechos. Hoy tenemos la seguridad de que Alfonso, tan español como siempre, no apetece otra cosa sino la victoria de Franco, que significa el resurgimiento de una España Fuerte.

Todos los demás periódicos del territorio nacionalista exaltan de la misma manera al rey.

El Presidente de la Comisión de Relaciones Exteriores de la Cámara americana ha presentado un nuevo proyecto de neutralidad

WASHINGTON, enero 25. (AP.)— El presidente McReynolds, de la Comisión de Relaciones Exteriores de la Cámara de Representantes presentó hoy un proyecto de ley sobre neutralidad permanente que, según sus manifestaciones, garantizará de manera efectiva el alejamiento de los Estados Unidos de toda guerra.

Análoga en muchos respectos a la presente ley de neutralidad que expira el primero de Mayo, la medida tiene dos importantes adiciones. Una tiende a impedir que la nación se vea arrastrada por una guerra civil importante como la de España. La otra concede al Presidente Roosevelt facultades discrecionales para prohibir la exportación de material de guerra a las naciones beligerantes.

Las fuerzas de la extrema izquierda de Alicante, insurreccionadas, están batiéndose con la Guardia de Asalto

Queipo de Llano desmiente la noticia de que los rojos hayan recuperado la posición de Lopera en el frente del Tajo. Rumanía se solidariza con el frente nacionalista

CORDOBA, enero 25. (Havas.) — La radioemisora local, en una transmisión efectuada esta tarde, comunica que en Alicante la situación es gravísima debido a una insurrección registrada entre los milicianos. Las fuerzas sublevadas, compuestas de individuos de la extrema izquierda, se batieron con tropas de la Guardia de Asalto, sabiéndose que ha habido más de 50 heridos. Esta noche, todavía seguían las luchas.

Queipo desmiente a los marxistas

SEVILLA, enero 25. (Havas). — El general Queipo de Llano, hablando esta noche ante el micrófono, desmintió las noticias dadas por Madrid en el sentido de que los milicianos hayan recobrado a Lopera, importante posición situada en el frente de Tajo.

Agrega el general que en todos los sectores los gobiernistas han atacado y han sido rechazados.

Se dificultan los abastos de Madrid

MADRID, enero 25. (Havas.) — La situación del abastecimiento de víveres en Madrid se hace en todo momento dificilísima; se anuncia que a partir del día 2 de febrero, únicamente se podrán vender víveres a las personas que presenten en las oficinas competentes el talón de que serán provistas por la Junta Delegada de Defensa.

El gobernador civil y presidente de la Comisión de Abastos, Miguel Villalba, adoptó esta determinación en el día de hoy.

Rumanía siente solidaridad hacia España nacionalista

LISBOA, enero 25. (Havas). — Los nacionalistas rumanos sintieron siempre solidaridad con los nacionalistas españoles, según declaró hoy el príncipe Cantacuzeno, que pasó por Lisboa, camino del frente español. Dijo Cantacuzeno a los periodistas que en calidad de presidente del Partido «Todo por la Patria», viene, con el ingeniero Virgilio Jonescu, a recoger los restos de dos voluntarios rumanos muertos en el campo del honor, en el frente de Madrid.

Dijo el príncipe:

—Nos encontramos tan distantes, que es muy difícil enviar voluntarios a España; pero haciendo constar nuestra solidaridad con esta causa sagrada, mandamos una delegación de siete voluntarios rumanos; dos murieron en el frente ,dos desaparecieron, otro cayó herido y dos continúan luchando.

HAY TODAVIA EN MADRID MAS DE UN MILLON DE PERSONAS NO COMBATIENTES

DESASTROSO PARA LOS ROJOS EL BOMBARDEO DE MADRID

Cree el general Miaja que no podrán ganar la guerra los nacionalistas porque les falta el apoyo del pueblo

El centro de Madrid fué objeto ayer del bombardeo de los cañones de Franco, que causaron grandes daños. Los fuertes vientos y pesadas nubes no permitieron volar a los aviones

MADRID, enero 25. (The N. York Herald Tribune).—Copiosas lluvias, las más recias que han caído en muchas semanas, han paralizado casi por completo las operaciones en el frente de Madrid.

Al mismo tiempo fuertes vientos y grandes bancos de nubes han obligado a los aviones a permanecer dentro de sus hangares, circunstancia que una población que vive diariamente atemorizada de los raids aéreos ha sabido agradecer.

Sin embargo, la artillería nacional no ha dejado de tronar, y ayer, igual que el sábado, el centro de la capital fué castigado por los proyectiles del enemigo. Grandes daños causó este fuego a los distintos edificios de oficinas y el pequeño radio en donde las balas hicieron blanco, testimonia elocuentemente la certera puntería de los artilleros nacionalistas.

A la primera detonación los transeúntes se precipitaron a guarecerse en los umbrales de las puertas y estaciones del Metro, pero sin que hubiera señales de pánico.

Cuando cesó el bombardeo, nuevamente volvió a encauzarse la vida normal. Los empleados de los tranvías barrieron los escombros de los raids, mientras que los conserjes y tenderos hacían lo mismo en las aceras.

Rápidamente los trabajadores cubrieron las vitrinas y escaparates, cuyos cristales habían saltado en añicos, con maderas.

El bombardeo causó la muerte de diez personas.

Nuevamente se ha acentuado el aspecto internacional de la guerra. El presidente del Consejo de Defensa, general José Miaja, con todo el peso del historial de España tras él, dijo ayer tarde a los periodistas: «España jamás ha aceptado una victoria extranjera. Invariablemente, todas las invasiones de nuestra tierra han fracasado. El sentimiento más hondamente arraigado en todo español es el de la independencia.

«España luchó contra los moros, expulsándolos de este país. Combatió al francés hasta librarse de él. La nación peleará nuevamente contra aquel que se atreva a quitarle una pulgada de su territorio.

«El movimiento faccioso está destinado al fracaso por carecer de lo más esencial: el apoyo del pueblo español».

LAS FUERZAS DEL GOBIERNO DEFIENDEN LAS BARRICADAS EN EL FRENTE DE HUESCA

Preocupado el general nacionalista Francisco Franco con el sitio de Madrid, estos milicianos tratan de cortar las comunicaciones del enemigo en las provincias del Norte de Espaa.

«LA ESPAÑA DE HOY»

El Ejército Nacional ante Madrid

Hace justamente dos mesés que las tropas nacionales del General Franco llegaron a los alrededores de Madrid. Fuerzas de vanguardia, mandadas por jefes de extraordinarias cualidades militares, se lanzaron al asalto, y en pocas horas fueron dueñas de la Casa de Campo y de la Ciudad Universitaria. ¿Iba a caer, bruscamente, la capital de España? ¿Sucedería allí lo que en Badajoz o en Toledo? Toda la España nacional creyó que sí; el pueblo supuso que aquella misma noche acamparían los asaltantes en el Paseo de la Castellana y en la Puerta del Sol. Convencidos los propios madrileños de la inminente caída de Madrid en manos de los lugartenientes de Franco, empezaron a tomar apresuradamente todas las disposiciones del caso. Varios políticos izquierdistas que se habían significado por su personalidad o por su mando dentro del Frente Popular, buscaron urgente asilo en las Embajadas. No había duda; Madrid estaba a punto de convertirse en campamento militar de los Ejércitos nacionales. Sin embargo, han pasado dos meses, y Madrid es aún—aunque yo creo que por poco tiempo—una ciudadela roja. ¿Por qué? ¿A qué atribuir esta especie de milagro? Nada; no hay milagro de ningún género. Es muy sencilla la explicación de lo ocurrido.

Esos Ejércitos que se dispusieron a tomar Madrid asaltándolo por las posiciones del Sur, venían desde Sevilla de triunfo en triunfo. En una marcha maravillosa, asombro de los tácticos, las columnas formadas por las tropas de choque devoraron kilómetros y kilómetros, aplastando todas las formaciones de milicianos que les salían al paso. Así fueron tomados Mérida, Medellín, Badajoz, Guadalupe, Navalmoral Oropesa, Talavera, Torrijos, Toledo Illescas, Santa Olalla, Maqueda, los valles y montes del Tiétar y del Alberche, Navalcarnero, San Martín de Valdeiglesias, Getafe, Leganés, Cuatro Vientos... Las maniobras de aquellas tropas eran perfectas. Y tanto más de admirar cuanto que Franco tenía que ir, mientras maniobraba, creando su Ejército, organizándolo, procurándose armamento, seleccionando los cuadros de mando, construyendo aeródromos, reconstruyendo puentes, abriendo caminos y... atendiendo, además, a la ordenación política, social y económica de las provincias rescatadas del marxismo.

Se sabía perfectamente que Rusia estaba preparando grandes envíos de material de guerra y de elementos técnicos con destino al Gobierno de Madrid. También era conocida la recluta de voluntarios que en distintos países de Europa se llevaba a cabo para formar las unidades del Ejército internacional llamadas a combatir en España, al lado de los rojos. ¿Cuándo llegarían a Madrid esas ayudas importantísimas? Se hablaba ya—la realidad ha venido después a confirmarlo—de 200 aviones de bombardeo 200 de caza, 4.000 ametralladoras, cien carros de combate, millones y millones de cartuchos y de bombas y granadas de todas clases. Todo el problema consistía en conquistar Madrid antes de que las brigadas internacionales y todo ese inmenso material pudieran concentrarse allí. De esa manera se planteaba la cuestión después que hubieron caído en manos de los nacionales, las fortificaciones de Maqueda. Un brinco sobre San Martín de Valdeiglesias, otro sobre Navalcarnero uno más sobre las posiciones del Sud-Oeste de Madrid, y la capital de España caería en pocas horas. Pero... Sobre el flanco derecho de las columnas de marcha se levantaba, orilla del Tajo, una ciudad imperial, y en la ciudad, un Alcázar, símbolo del Imperio; dentro del Alcázar, se defendían, hacía dos meses y medio un puñado de héroes. El Alcázar de Toledo se había transformado, por la magia de los hechos sublimes, en un mito, no sólo nacional, sino universal. La liberación del Alcázar constituía un compromiso moral y sentimental de España ante sí misma y ante la Humanidad entera. ¡Tremendo drama de conciencia para los jefes del Ejército nacional! Con la mirada sobre el plano, comprendían el tremendo error táctico que se iba a cometer. Y sin embargo, no había más remedio que cometerlo a sabiendas. Toledo no ofrecía el menor interés desde el punto de vista de la estrategia y de la táctica; Toledo era una violenta diversión en la marcha; Toledo era el alargamiento del frente, la disparatada desviación del ataque sobre Madrid; Toledo era un retraso doloroso en el desarrollo de las operaciones; Toledo era el gravísimo peligro de llegar tarde a la capital de la Nación; pero, al propio tiempo, Toledo era, en aquel momento, el resumen de España, había que rescatarlo; había que levantar el sitio del Alcázar. Franco, dándose perfecta cuenta de todo, no dudó en aceptar, a plena conciencia de lo que hacía el inevitable error táctico. Y el frente principal se desvió hacia Toledo, donde, a cambio de perder un tiempo precioso para la conquista de Madrid se iba a enriquecer la Historia de España con el gigantesco episodio del Alcázar inmortal.

Bien se dió prisa el Estado mayor en recobrar los plazos perdidos. Recuérdese cómo fueron de fulminantes las operaciones de la columna Varela sobre las secas llanuras de la Sagra toledana. La carrera por llegar a Madrid fué frenética. ¿Estarían ya allí las brigadas internacionales? ¿Y el inmenso material enviado por Rusia? Cuando los legionarios y los regulares de Asensio y de Castejón asaltaron la Ciudad Universitaria, comprobaron que, en efecto, Rusia se hallaba presente en Madrid. Brigadas, técnicos, artillería, ametralladoras, carros de combate, aviación, todos los elementos, en fin de la guerra moderna, entraban en fuego. Llevaban en Madrid cuatro días. Cuatro días que bastaban para transformar la guerra de campaña maniobrera, en guerra de sitio, o por lo menos, de posiciones. El Ejército nacional había rescatado mucho tiempo; pero no pudo apurar, pese a la vertiginosidad de su marcha, esos cuatro días últimos. El general Franco se dió inmediata cuenta de la transformación que acababa de producirse. Le bastó ver las condiciones en que se batían sus vanguardias dentro de la Ciudad Universitaria para comprender que en la guerra de España acababan de aparecer elementos absolutamente nuevos; mandos, técnica, material, observación, dispositivo, utilización de las unidades, tomaban un aire internacional. La guerra de las pequeñas columnas, muy ágiles muy elásticas, sorprendentes, maravillosamente dotadas para el ataque, pasaba a exigir una completa reorganización de las fuerzas y una distinta disposición de los elementos ofensivos. Pudo, si hubiera sido un jefe alcocado, ordenar a sus tropas que continuaran la maniobra de penetración en Madrid en forma de cuña y de flecha; las vanguardias hubiesen entrado hasta la Puerta del Sol; pero ¿y después? ¿Cuál habría sido la suerte de aquellos cinco o seis mil hombres, en medio de una población de millón y medio de habitantes, frente a millares de ametralladoras, minados muchos edificios, cargados cincuenta o sesenta mil milicianos con bombas de mano? ¿No podía haber terminado todo aquello en una catástrofe? Franco, con gran visión, ordenó un alto, mandó que las posiciones tomadas se conservaran a toda costa, como así ha sido, y empezó la reorganización del Ejército de vanguardia, para acomodar sus medios, en hombres y en material, a las nuevas condiciones de la guerra. La impaciencia de los insensatos rechinaría, probablemente; pero esta guerra de España no tiene nada que ver con los impacientes. El generalísimo sabía perfectamente lo que convenía hacer. Estábamos ante una guerra de tipo internacional. Y había que ganarla, como se había ganado la marcha maniobrera desde Sevilla a Madrid. Hace cuatro días, con el ataque sobre las Rozas, ha empezado la nueva fase de las operaciones. Para los defensores de Madrid, suenan las horas postreras.

Manuel AZNAR

Enero 6-1937.

Cerca de medio millón de personas han sido evacuadas ya de la capital española para provincias del Este

Los aeroplanos del Gobierno dejaron caer unas proclamas del General Miaja sobre el campo nacionalista incitando a los moros a desertar, prometiendo concederles autonomía

MADRID, enero 25. (AP).— Los aeroplanos del gobierno, dice la Junta de Defensa, volaron sobre las líneas nacionalistas del frente de Madrid durante el día de hoy y dejaron caer ejemplares de una proclama en la cual se propone a los moros la autonomía para después de la victoria del régimen socialista.

La proclama, que está firmada por el general José Miaja, jefe de la Junta de Defensa de Madrid, recomienda a los soldados moros que se pasen a las filas rojas, prometiéndoles una mayor independencia a Marruecos.

«Luchamos por nuestra libertad y la vuestra, de manera que podais regresar pacíficamente a Marruecos para gobernaros por vosotros mismos sin ser esclavizados por militares extranjeros, aunque sean españoles», dice el documento.

El frente de combate estuvo tranquilo por causa de la lluvia. La población de Madrid sigue evacuando y según las cifras oficiales han salido ya cerca de 450,000 personas para las provincias del Este, relativamente más seguras que la capital española. Entre los fugitivos hay 60.000 niños. Se calcula que aun quedan en Madrid cerca de 1.100,000 personas.

Los madrileños, muchos de los cuales se encuentran sumidos en la mayor miseria por causa de la guerra, se niegan a abandonar sus casas, pero la Junta de Defensa está procediendo a poner en práctica las medidas dictadas para la evacuación con el mayor rigor.

Antes de que la lluvia hiciera la tranquilidad en las trincheras, los nacionalistas atacaron en la Cuesta de la Reina, punto estratégico de la carretera Madrid-Aranjuez, al sur de la capital, siendo rechazados, dice la Junta de Defensa, por una columna socialista.

Esta noche fueron informados los residentes en Madrid por medio de una proclama dictada por las autoridades que a partir del día primero de febrero solamente podrán obtenerse alimentos mediante tarjetas que suministrará el Comité de Control de las Subsistencias.

A partir de esa fecha ningún comerciante podrá vender víveres.

Los grandes cañones que han estado bombardeando a Madrid permanecieron silenciosos hoy y los periódicos locales aseguran que esto se debe a que la artillería socialista ha desmontado algunas piezas del enemigo.

Un comunicado de la Junta de Defensa dice que los aeroplanos del gobierno dejaron caer 44 bombas en su ataque a las posiciones enemigas del sur de Getafe. Este bombardeo ocurrió el sábado.

SELASSIE PROTESTA ANTE LA LIGA POR LA ACTITUD QUE HA ADOPTADO SUIZA

GINEBRA, enero 25. (AP).—Haile Selassie, exemperador de Etiopía, protestó hoy ante la Liga de las Naciones contra el reconocimiento de la soberanía de Italia en Etiopía que ha hecho el gobierno de Suiza.

Asegura en un mensaje que tal reconocimiento, anunciado el 23 de diciembre constituye una violación de los convenios internacionales suscritos por Suiza.

Llevan efectos alimenticios y gasolina a Valencia

VALENCIA, enero 25. (Havas).— Walter Schewens, Secretario de la Federación Internacional de Sindicatos, llegó a Valencia con un convoy de 22 camiones trayendo 40 toneladas de víveres y 5.000 litros de gasolina; se esperan por mar la llegada de 25,000 paquetes de chocolate destinados a los hijos de los combatientes del Frente Popular.

Los nacionalistas han rechazado ayer los contra-ataques

Detenido un jefe rojo al que ocuparon una corona de la Virgen y dos cálices

MADRID, enero 25. (Havas.) — El general Miaja, hablando con trece corresponsales extranjeros a los cuales recibió en su despacho, dijo que en el frente reinaba absoluta tranquilidad n las primeras horas de la noche de hoy.

El parte oficial que sobre la marcha de las operaciones ha dictado la Junta Delegada de Defensa a las 9 y 30 dice:

«En el frente del centro, sector del Escorial, el enemigo bombardeó nuestras líneas, respondiendo eficazmente nuestras baterías.

«En el sector de Las Rozas, fuego de cañón sin importancia alguna.

«En el sector de Guadarrama, fuego de fusilería recíproco.

«En el sector de Aranjuez, rechazados los ataques en pequeña escala que inició el enemigo. La caballería enemiga fué dispersada. Nuestras posiciones no sufrieron modificación alguna.

«Doce aviones enemigos bombardearon nuestras líneas, pero fueron obligados a retirarse.

«En Madrid, ligero fuego de fusilería durante todo el día en los diferentes sectores.

«La artillería enemiga bombardeó con intensidad nuestras posiciones. Cañoneamos las líneas facciosas al igual que las concentraciones realizadas a retaguardia del frente».

El parte de Salamanca

SALAMANCA, enero 25. (Havas.) El parte oficial del G. C. G. dictado a las 8 p. m. dice lo siguiente:

«Sin novedad en los sectores de las divisiones V, VI y VIII y de Soria y Avila.

«En la División de Madrid, el enemigo atacó como de costumbre en el día de hoy las posiciones que conquistamos en la Cuesta de la Reina, en el sector de Aranjuez, siendo rechazado con enormes pérdidas.

«Ejércitos del Sur: Frente de Granada: ocupamos las aldeas de Jornes y Jayena; despejamos completamente aquella zona en un frente de 15 kilómetros sobre el camino de Alhama de Granada, en donde los marxistas, antes de evacuarse incendiaron todas las granjas. Cayó prisionero un jefe rojo, a quien quitamos la corona de la Virgen y dos cálices que se llevaba de un templo».

Dr. ROSATI

DENTISTA

O-Reilly 67 — Tel. A 9422

Uno de los hijos de Unamuno, herido ayer en un combate

Los dos hijos del finado están peleando al lado de los contingentes marxistas

VALENCIA, enero 25. (Exclusivo) —Se rumora en ésta que José de Unamuno Lizarraga, ex catedrático de Melilla, que en estos días terminó el curso de Artillería en Madrid, fué herido ayer en el sector de Aranjuez.

Los dos hijos de Unamuno, José y Ramón, se incorporaron al Ejército del pueblo en los primeros días de la revuelta. Ramón figura como miliciano en el Batallón «Numancia», compuesto por navarros y riojanos, en uno de los frentes de Madrid.

José comenzó a pelear como miliciano, pero fué ascendido y luego se dedicó a estudiar artillería, habiéndose graduado de teniente hace una semana.

También se corrieron rumores de que José Alcalá Castillo, uno de los hijos del ex presidente Alcalá Zamora, fué herido levemente en el frente de Madrid. Luis y su hermano José al llegar a Valencia el mes pasado, solicitaron ingreso en el Partido Comunista y, además, ser enviados a combatir. El Subsecretario de la Guerra, general Asensio, les negó el permiso, alegando que tendrían que hacer el aprendizaje prieramente. Los dos jóvenes se estuvieron adiestrando solamente 15 días antes de partir para el frente. Ambos se adhirieron a la brigada mixta del coronel Lister, el día de Reyes último.

UNGUENTO MONESIA

INFALIBLE PARA CURAR LLAGAS, ULCERAS, PANADIZOS, SIETE CUEROS, UÑEROS, GOLONDRINOS, TIÑA, LOBANILLOS &

Actuación de los nacionalistas en contra del agio

Se han fijado los precios para artículos destinados al consumo y exportación

BADAJOZ, enero 25. (UP).—Las autoridades nacionalistas han adoptado disposiciones urgentes para evitar el agio con los artículos de primera necesidad, dictándose una lista de precios que tendrá que ser acatada por todos los comerciantes.

También se han establecido precios para los artículos destinados a la exportación y el consumo de las ciudades.

Asimismo, con el fin de evitar el encarecimiento del aceite de cocina, las autoridades han fijado un precio para ese producto en las plazas de Badajoz, Cáceres, Granada, Jaen, Málaga, Huelva, Córdoba y Sevilla de 208 pesetas los cien litros el corriente y de 226 el refinado, no pudiéndose elevar estos precios del 30 de nero actual al 30 de junio próximo.

Tres ejecuciones en Villagarcía

VILLAGARCIA, enero 25. (UP).— en el Campo del Reforoso fueron pasados por las armas en la mañana de hoy los paisanos Luis Imlesi Galán, José Ramón López y Segundo Alfonso, los dos primeros por traición al movimiento nacionalista y el último por esconder a los anteriores en su casa. La ejecución fué efectuada por un piquete de artillería.

Los reos antes de morir fueron confortados por un sacerdote, al cual expusieron que abjuraban del marxismo y acataban el movimiento nacional-lista.

Portugal bajo los efectos del mal tiempo

LISBOA, enero 25 (UP).—Todo el país se encuentra bajo los efectos de un intenso temporal de agua; los ríos se han desbordado en muchas partes, causando enormes daños. En algunas partes, el mar penetró en las playas, destruyendo algunos plantíos tierra adentro.

El Tajo inundó la parte baja de Constanza.

LA REVOLUCION DE ESPAÑA

El ímpetu de los celtas

Y ya también, desde hoy, Santa Galicia, en el Breviario español. Túnica verde, de campo, y ángulo azul, de río: manto plomizo, de cumbre, y aureola escarlata, de crepúsculo... El templo, todo de riscos, sobre la ebullición de sus picachos. La oración de ritual, toda de arrullos, sobre las armonías de su idioma...

Santa Galicia, inagotable en gracias... La oración cotidiana de estos tiempos, aún no hace más que pedir. Llega hasta los picachos sin reposo, toda palpitante de alas y toda temblorosa de inquietudes. Es oración de manos que se crispan y de brazos que se tienden. Pide por el sagrario de la raza, que está asediada de bárbaros, y por el de la fe, que se derrumba bajo las explosiones del cañón. Pide:

—Juventud y espíritu...!

Santa Galicia, inagotable en gracias, da espíritu y juventud.

Todo el porvenir de Asturias ya no será suficiente a saldar esta deuda religiosa de las gracias de Galicia. Vitalidad racial del lar gallego, amontonada en él copiosamente desde la entraña más honda de su primitivismo, tan viril...! Riqueza espiritual del agro típico, cuajada de raíz, llena de fronda, abierta toda en savia en el terrazgo, y en el aire toda en flor...! Ya Asturias era una presa para las garras del marxismo torvo: ya estaba toda herida, y toda en cerco, presta a la inmolación y y en holocausto, cuando Galicia le mandó sus gracias de regeneración y libertad. Un puñadito de hombres, de momento, y luego, un torrente de hombres... Vitalidad racial, aún impoluta, caliente de las brasas del lararío y rica de las fuerzas del terruño, que iba a desparramarse sobre Asturias con ímpetu milagroso, para volvérsela a España, envuelta ya para siempre en luminosidades de martirio...

Un puñadito de hombres, de momento... Acaso, a lo más, dos mil. Entre el cúculo de empresas que hoy dicen gallardamente la potencialidad incontenible del espíritu español, no contaminado aún hay que contar esta empresa de un puñadito de hombres de Galicia que hubieron de abrirse paso a través de unos cientos de kilómetros, donde los aguardaba un enemigo que hacía una fortaleza en cada cima, y tornaba en trinchera cada hondón. Un puñadito de hombres en ataque, contra las muchedumbres en defensa. Y luego, el ataque limpio, pecho al aire, cara al aire, y siempre a la conquista de terreno, contra la defensa astuta, de los hombres que anidan en los eriazamientos del breñal y se cubren el pecho con peñascos y la cara con pedruscos, casi en inmunidad ante el peligro.

La conquista de Asturias, esto fué, desde los bordes del Eo, hasta la capital de la provincia en su propio corazón. Cada nombre, en la ruta, implica un triunfo. Luarca, recogida frente al mar: la Espina, tendida en rasa: Salas, dormida en paz bajo el recuerdo del Arzobispo Valdés: Grado, repleto del sabor agreste de su vega lujuriante: Peñaflor, salpicado de pisadas de soldados de París: Escamplero, dividido con el trazo inmortal de una calzada... Un combate, en cada nombre: cuando arribaban a cualquiera de ellos, el puñadito de hombres de Galicia, ya dejaban tras sí charcos de sangre, blasones de valor y alas de gloria...

Santa Galicia, desde hoy, en el calendario hispánico. Aún guarda las virtudes de la raza en toda su plenitud. Aún puede responder, en celta puro, si alguien le preguntase por su espíritu:

—Mi espíritu, el de mis celtas, que lo único que temían era que el cielo les cayese encima en un cataclismo súbito...!

Temían a Dios, nada más...!

Santa Galicia nunca tuvo historia de más deslumbramientos que la de hoy... En la de hoy, multiplica los milagros con un puñadito de hombres...

C. CABAL.

¡APROVECHE esta OPORTUNIDAD!

Ultimos días de nuestra asombrosa liquidación de TODA CLASE DE LIBROS

MILLARES DE LIBROS CIENTIFICOS Y LITERARIOS

A $0.05, 0.10, 0.20, 0 .30, 0.40, 0.50 y 1.00

NUEVOS TITULOS Y NUEVOS PRECIOS

ADQUIERA POR UN PESO LO QUE DENTRO DE BREVES DIAS HA DE COSTARLE DIEZ O MAS PESOS

NO LO DEJE PARA MAÑANA: HAGANOS UNA VISITA Y QUEDARA ASOMBRADO.

Nuestras ventas de liquidación son al riguroso contado.

LA MODERNA POESIA — LIBRERIA CERVANTES

Obispo 135. Apartado 605. HABANA. Av. Italia 62. Apartado 1115

CUIDADO con las IMITACIONES

TOS CATARROS BRONQUITIS

Solución Pautauberge

DE VENTA EN TODAS LAS FARMACIAS

DISTRIBUIDORES

E. ROELANDTS e HIJOS, S. A.

Presidente Zayas No. 20. Tel. M-2911. HABANA

M.E.C.D. 2016

LLEGO A LA HABANA EL FILLO ECHEVERRIA PARA SU PELEA CON MARTIN

EL PUGIL TONY CANZONERI PIENSA RETORNAR AL RING CON UNA IMPRESIONANTE VICTORIA

DESDE EL BULL PEN

Hubbell anuncia que ganará este año el mismo número de games que en 1936.—Mala noticia para la Liga.—Bob Pastor quiere ser cronista.—Dugan compara los Yanks de 1923 con los de 1936.—Bottomley será coach este año.—Albany en la NYP League.—Otros comentarios sobre el base ball yankee

(Por PEDRO GALIANA)

Carl Hubbell confiesa que se está poniendo viejo, pero, al mismo tiempo anticipa que este año piensa ganar más encuentros que en 1936... Hubbell, incidentalmente, puede ser el primer Giant-player que llegue a la Habana para el entrenamiento... Ha escrito a Terry diciéndole que irá primero a la Florida, para trasladarse después a la Habana... Hank Greenberg, primera base de los Tigres, jugó basket ball profesional y cobró a razón de 20 pesos por minuto de juego... Bob Pastor, que se enfrentará con Joe Louis el próximo viernes, quiere convertirse en cronista deportivo, lo que da una idea bastante exacta de lo «punch-drunk» que se encuentra... Gene Venzke, famoso corredor de milla, dice que su mayor preocupación es un muchacho de Indiana, no Glenn Cunningham... Luke Sewell, receptor de los Medias Blancas de Chicago, que lleva 15 años viendo pitchers en la Liga Americana dice que George Uhle ha sido de lo mejor que ha visto en su carrera... Jack Lovelock, campeón inglés de los 1.500 metros, ha echado a un lado sus planes primitivos de retiro y piensa entrenarse para las Olimpiadas del Japón... Joe Jumping Dugan, extercera base de los New York Yankees, dice que la novena de Miller Huggins de 1923 hubiese acabado con los Yanks del año pasado... «El team de Joe McCarthy es un gran conjunto—dice Dugan—. Pero, nosotros les hubiésemos ganado con facilidad»... Al decir «nosotros», Dugan se refiere al team donde él jugó cuando los Yanks fueron campeones en 1923... Incidentalmente mucha gente cree que los Yanks de 1936 son superiores a los de 1926, 1927 y 1928... Nosotros lo dudamos... El team actual podrá tener, quizás, más punch que el de aquellos tiempos, pero en su pitching staff faltan hombres como Waite Hoytt, Herbie Pennock, Urban Shocker, Wilcy Moore y Carl Mays...

Ahora que el nombre de Joe Vosmik ha sido mencionado debido al cambio en que se vió envuelto se ha averiguado que la señora Billy Evans, administrador general del Cleveland, fué la verdadera responsable de su descubrimiento.. Parece que una tarde Evans se encontraba presenciando una sesión de práctica de los manigüeros de Cleveland que tienen acceso a los terrenos del club durante la semana, y tratando de seleccionar uno de ellos para el club, le preguntó a su señora quién le gustaba más... «Me encanta aquel rubio que está allá!»—dijo mistress Evans... Y el rubio en cuestión resultó ser Vosmik!...

Jimmy Bottomley quiere seguir con los Browns de San Luis, pero, sólo como coach... Cuando Lyn Larry vista el uniforme de los Indios de Cleveland en la primavera, estará jugando para su quinto club en la Liga Americana... Lyn comenzó con los Yanks, después de haber sido comprado por el coronel Ruppert en $100.000 a un club del Pacífico... Después pasó a los Medias Rojas de Boston, más tarde al Washington, de ahí al San Luis y ahora al Cleveland... Siempre ha sido rápido, veloz en las bases y un magnífico primer bate... Joe Engel ha sido contratado por Clark Griffith para dirigir las sucursales del club en las menores... Y Joe debe triunfar, porque entre otros ha recomendado a Joe Cronin, Bucky Harris, Cecil Travis, Buddy Myer, Ossie Bluege, Earl McNeely, Joe Kuhel y Firpo Marberry

Albany ha conseguido representación en la NYP league... Sustituye al Allenstown, y esto puede ser buena noticia para los cubanitos que ampara Joe Cambria... Durante la primavera de 1936, Jimmy Ripple no era más que un pobre diablo que trataba de sostenerse con los Giants durante toda la season... Hoy, Jimmy es el candidato más fuerte que tiene el team para el center field, y parece que sustituirá a Hank Leiber con más frecuencia de la que algunos suponen... Nosotros, que hemos visto a Leiber y Ripple en acción durante largo tiempo, creemos que el novato acabará por ser un nuevo Melvin Ott... Prácticamente —y esto lo comprobarán ustedes cuando los Giants visiten la Habana— Ripple es ya una reproducción de Melvin Ott... Flidea como él... Es zurdo... Se pone el uniforme de igual modo, y conecta parecido número de home runs... Burleigh Grimes manager de los Dodgers de Brooklyn, dice que Van Mungo está en venta, pero, afirma que nadie le ha ofrecido todavía la cantidad y el número de jugadores que el célebre pitcher vale... «Tendrán que ofrecerme algo mejor de lo que han propuesto hasta ahora —dice Grimes—. Van ganaría igual número de games que Dizzy Dean, de trabajar para los Cardenales y sería superior a Carl Hubbell...»

Wild Bill Hallahan, que se consideraba un «veterano» en 1931 cuando pitcheaba en la serie mundial por los Cardenales, acaba de firmar su contrato de 1937 con los Reds de Cincinnati... Al mismo tiempo, George Earnshaw, que se consideraba un hombre joven, lleno de vida, en esa misma serie, ha sido enviado por los Cardenales al Rochester Alas Rojas, porque «ya no sirve para pitchear en el Big Show»... Significa esto, en pocas palabras, que Earnshaw se quemó el mismo cuando pitcheó aquellos famosos encuentros para los Atléticos, mientras Hallahan se sostenía con su inteligencia en el San Luis... Tony Canzoneri sigue empeñado en volver al ring, y esto parece un constante suicidio... ¿Por qué razón un muchacho como ese, que ha sacado del ring todo el dinero que ha querido, se empeña en que lo estropeen constantemente por $10.000?... Eso está bueno para un «bruja», pero no para un hombre casi millonario... Una nueva temporada de base ball está casi al alcance de la mano, y Babe Ruth sigue dedicado por entero al golf... ¿Quién dijo que el Bambino era un éxito dentro del tinglado basebolero?...

Desde que Hubbell firmó su contrato de 1937, los Giants tienen la impresión de que están listos para iniciar la campaña... Mike Belloise, el campeón de boxeo, dice tener un hermano que juega el short stop mejor que Frankie Crosetti... Antes de llegar a New York Joe Louis ganó $4.000 por pelear con uno de sus sparrings en Minneapolis... Un experto dice que la mejor idea para tener un team resistente en basket ball es darle puesto en el conjunto a los miembros del conjunto de foot ball.

New York vs. San Luis

(GIGANTES) (CARDENALES)

8o. 9o. Concurso de Tapitas de "LA TROPICAL"

Los que obtengan premios de billetes en estos Concursos, recibirán una invitación, para un juego GIGANTES vs. SAN LUIS 13 y 14 de Marzo de 1937.

Cervecería LA TROPICAL

EXCELENTES PARTIDOS OFRECE PARA ESTA NOCHE LA EMPRESA DEL FRONTON HABANA - MADRID

En el turno intermedio dos magníficas parejas: Sarmiento y Carlos contra Montes Menor y Aníbal. A última hora: Izaguirre y Vales contra Federico y Azpeitia. Los pagos de ayer

Sarmiento y Carlos forman una pareja casi invencible. Son muchos los triunfos conquistados por estos dos pelotaris en las últimas semanas, mientras que aún cuando han tenido que bailar con la más fea han dado buena cuenta de sus grandes facultades.

La pareja que acabamos de mencionar se verá hoy frente a dos pelotaris capacitados, de mucho juego, de buenas condiciones, de buen espíritu combativo, Montes menor y Aníbal están en forma tal que difícilmente perderán este combate aunque sabemos que aquellos dos muchachos son capaces de cualquier cosa en la cancha en materia de desratizar a sus enemigos.

Nadie negará que este partido está llamado a atraer a la Bombonera a cuantos gusten de un partido de pelota vasca discutido a todo calor de principio a fin. Las dos parejas poseen cuanto es necesario poseer para librar un buen combate y estamos seguros que los fanáticos saldrán complacidísimos de la exhibición que los cuatro han de ofrecer.

A última hora Izaguirre se enfrentará con Federico, Vales y Azpeitia de zagueros trabajarán como acostumbran para probar que están bien seleccionados para un match de altura como este y la batalla que rendirán resultará de alta categoría.

PROGRAMA DE LA FUNCION DE ESTA NOCHE QUE COMENZARA A LAS 8.30

PRIMER PARTIDO a 25 tantos:—Girón y Robina, blancos, contra Unzueta y Oscar, azules. A sacar ambos del cuadro catorce y medio.

PRIMERA QUINIELA a 6 tantos:—Girón, Robina, Unzueta, Oscar, Salvador y Vales.

SEGUNDO PARTIDO a 30 tantos:—Sarmiento y Carlos blancos contra Montes menor y Aníbal, azules. A sacar los primeros del 14 y los segundos del 14 y medio.

SEGUNDA QUINIELA a 6 tantos:—Sarmiento, Carlos, Montes menor Aníbal, Izaguirre y Federico.

TERCER PARTIDO a 30 tantos: Izaguirre y Vales, blancos, contra Federico y Azpeitia, azules. A sacar los primeros del catorce y medio y los segundos del 14.

DIVIDIO HONORES EL CLUB FORTUNA AL JUGAR POR CAIBARIEN EL 24

La novena de los Blanqui-negros del club Fortuna, que acaba de retornar de una brillantísima excursión por México, visitó el pasado domingo la ciudad de Caibarién, «home» del pitcher Agapito Mayor y logró una honrosa división de honores con el equipo de esa localidad.

En el primer desafío de la tarde, llevando a Cheché Rodríguez, Agustín Cordeiro y Tamayo Saco como pitchers, los fortunistas perdieron con score de 5x1, pero, después de eso se apoyaron en el pitching eficiente de Agapito Mayor, y ganaron con idéntica anotación.

Los fortunistas fueron muy agasajados.

FUERTE COMO NO LO HA ESTADO NUNCA, CON SEIS LIBRAS MAS, HECHO UN ROBLE, FILLO ESPERA GANAR LA REVANCHA

Mientras el canadiense viajaba rumbo a esta capital, el Fillo le sacaba la delantera y comenzó su training, que va a ser riguroso. Se muestra optimista sobre ese bout

Cuando Fillo Echeverría llegó a nuestra redacción quedamos admirados y sorprendidos. Jamás le habíamos visto tan bien. Ni siquiera pudimos imaginar nunca que el chavalín donostiarra ganara tanto físicamente. A simple vista se le advierten las seis libras largas que ha ganado en peso. Fillo viene fuerte como un roble, robusto como una encina. Tostado por el sol, sonriente, presenta un aspecto impresionante de salud. Es un Julián Echeverría hecho y preparado. Fillo llegó ayer a nuestra capital, teniendo pendiente solamente el trabajo de guantes para terminar su preparación para ese gran combate contra Frankie Martin. Durante el tiempo que ha permanecido en la finca del señor Azorín, en Camagüey, cortó leña, cargo troncos de árboles, hizo prolongados sesiones de «footing», prefiriendo siempre las cumbres. Allá en la abrupta manigua, sus piernas han adquirido nuevo vigor. Los momentos libres los dedicaba a la caza. Ha sido una preparación completa.

Hablamos con Julián largamente sobre este combate. Sus palabras textuales, las damos al lector:

—Frankie Martin, es el adversario que más daño me ha hecho. Y no me lo hizo en el físico. Al otro día de haber peleado nosotros en el Madison Square Garden, andaba por Broadway rden, andaba por Broadway Pero, en cambio, había perdido la oportunidad de enfrentarme con Sixto Escobar por el campeonato mundial de los bantam weights.

—¿Crees poderle ganar?

—Sin duda. Frankie Martin no es un fajador más difícil que Arizmendi. Quintana o Pablo Dano. Por lo tanto, se me hace y me he preparado. De todos modos, esta pelea tenía que venir. Más tarde o temprano me la hubieran impuesto.

—¿Tienes pensado volver a los Estados Unidos?

—Ustedes saben que tengo un contrato para New York. Como cuando peleé con Pablo Dano, el triunfo, en esta ocasión, me ha de significar mucho... Y quizá, quizá si me presente la ocasión de lograr un cumplido desquite. Frankie Martin me arrebató en el Garden la oportunidad de pelear por el campeonato del mundo. Ahora es él quien está firmado para enfrentarse con Escobar y la alegría más grande que yo podía recibir era cobrarle ojo por ojo.

COMENZO SU TRAINING.

Ayer mismo, Julián comenzó su entrenamiento de guantes. Y mientras tanto, su adversario, metido en el expreso de New York a Miami se aproxima para la gran revancha del Garden. Casi nos parece un sueño que vayamos a ver aquella pelea que anunciamos round por round mientras se efectuaba en la Babel de Hierro.

Y este Fillo nos da mucho optimismo, a pesar de lo que Martín vale.

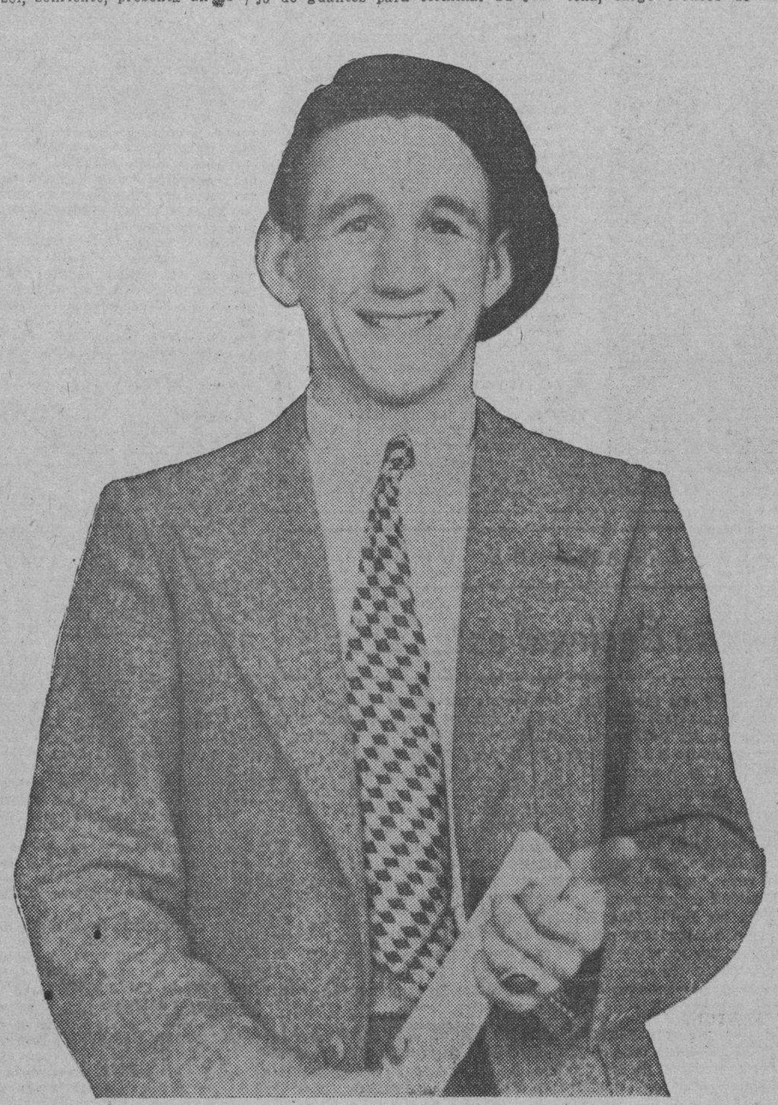

Ha vuelto el Fillo. Esto quiere decir, que nuestro boxeo se animará y tendremos peleadores de altos vuelos por Cuba. Fillo nada más que pelea con leones... Babe Arizmendi, Freddie Miller, Indio Quintana, Pablo Dano, Conguito... Cada vez que hay un león, se lo sueltan al cha valillo, que maneja su látigo de izquierda y los domina. El sábado lo veremos contra Frankie Martin, el hombre que lo derrotó en New York... Es la «revancha del Garden»... Es una pelea a sangre y fuego, que, como está ahora Echeverría, puede ganar.

ESTARA LISTO HOY EL LIBRO DE CONDICIONES

Todo es actividad en el track de Marianao, esperándose una gran temporada de carreras

Todo es actividad en Oriental Park. Al anunciarse el domingo por la mañana que el plazo de inscripción se abriría en la mañana del lunes y terminaría a las ocho de la mañana de hoy, caballistas y jockey se dispusieron a visitar la oficina de la secretaría de Carreras, al mando de Pedro Lafourcade, estimado compañero.

Y durante el día de ayer casi todo el que tenía algo que inscribir se presentó en la oficina, quedando muy pocos para hacer su entrada triunfal hoy en aquella oficina.

POR BUEN CAMINO

El doctor Eduardo de Cárdenas, presidente de los stewards, persona bien preparada para el cargo, hizo unas manifestaciones públicas ante caballistas y jockeys en la mañana del domingo, en el sentido de que todas las personas que tengan algún interés por defender serán bien atendidas por los jueces, pero que es el propósito más firme de esos stewards mantener el deporte hípico en el más alto plano, castigando severamente a los infractores y defendiendo por sobre todas las cosas el interés de los fanáticos.

Muchos jockeys se inscribieron ayer, entre ellos veteranos como Oscar Pernía, Josefito La Paz, Orlando Hernández, M. Arango, Eugenio Rodríguez, Contino, Tereso Sánchez, Aberto Fernández, R. Ortega, Rega M. García, Montalvo, Viera, Nodarse, Carlos y Bienvenido (M). Martínez, Villalobo, Ramírez, Benítez, Hidalgo y Pimienta. Y se espera hoy la inscripción de los hermanos Fernando y A. J. Fernández.

EL PRIMER LIBRO

El primer libro de condiciones estará hoy listo ya Los dos primeros días de carreras serán sábado y domingo con premios de 150 y 200 pesos. Un Purse adornará el menú del primer sábado o sea el día de la inauguración el día treinta de este mes, para los mejores ejemplares alojados en Oriental Park.

Alrededor de 240 pur sangs están inscriptos en la secretaría y todos los que han sido inscriptos están preparados para hacer sus mejores esfuerzos.

Habrá siete carreras cada día y se cree que con toda seguridad podrá ofrecerse un día más entre semana.

Las carreras son ya una realidad. Muchas personas han contribuído al éxito de esta empresa, entre ellos muy principalmente el doctor Eduardo de Cárdenas, el teniente Santos Rivero y el doctor Antonio Carrillo.

Camisas VITI ELEGANTIZAN.

TIPS Por PETER

Los dos últimos triunfos del Almendares sobre el Habana, han sido un acontecimiento tan grande como el de la llegada de «La Nautilus» a la Habana, y como la aparición del cometa «Halley».

Los llora-llora (léase almendaristas) que no hacen más que quejarse del team de «las ripieras» (auténtico), y que estaban dispuestos a borrarse de la causa azul, y si no lo hicieron fué por el «tip» que le dimos de q. en la Habana no cabían, porque estaban cubiertas todas las listas de aficionados, ahora se muestran gozosos como niños con zapatos nuevos y han lanzado al vuelo las campanas de su entusiasmo loco.

Todo porque han ganado dos juegos seguidos; porque han vencido en once de los dieciochos juegos de la serie particular. ¡Figúrense ustedes lo que sucedería si ese «TINCITO» del «Almendares» hubiera logrado una racha de triunfos tan grande como los que obtuvo el «Habana», que durante los años de 1878 a 1893, una friolera de quince años, no dejó ganar un Campeonato a los azules.

Desde 1879 a 1907, señores «llora-llora», se efectuaron diecinueve campeonatos, de los cuales el siempre GLORIOSO Habana ganó trece, y el resto se lo dividieron por partes iguales Fe y Almendares. ¡A qué esa rabia, majá!

Vean, pues, la importancia que tiene esa hazaña de los azules en 1936-37. Los Yankees comparados con la Escuela de Comercio.

Pero bueno, el que no puede vanagloriarse de un pasado glorioso, tiene que hacer lo que ahora hacen los azules, vivir del cuento.

El Almendares está en el último puesto, en el sótano, y a pesar de eso están formando sus supporters una escandalera atroz. Están como el gallo de Morón, sin plumas y carareando. ¿Verdad que sí, Luque? Tú que eres gallero, desengaña a tu gente, chico. Mira que el que vive de ilusiones ya tú sabes de lo que muere.

Dice Reguera que él vió un ratón que hizo huir a un gato. ¡Nada, que los almendaristas están viendo visiones!

Todavía van a acabar por decir que los ratones se meten en la jaula, se comen el queso, y luego vuelven para la cueva. Cualquier día lo dicen, cuando el Almendares vuelva «a chiflar» seguramente.

Y de que están locos, no hay duda. Figúrense ustedes que ya Gotayo ve a los azules campeones Mudiales. «Cógetelo todo, Cirilo», pero procura ir más a la pelota, porque si se da el fenómeno de otra victoria azul sobre los rojos, vas a salir para Marra. ¡Cuídate!

Sergio Varona, es otro de los que ahora le cantan a la leñita azul. Y este sí que lo hace con mala fé, Varona fué de los que aprendió a escribir con Rafael Conte, Wen, Kid Frangipane, Mendoza, Du-Bray y otros cronistas de antaño. Y él sabe bien como se las gasta el hijo del hojalatero.

La historia no es más que una:

Que es padrecito el Habana
de ese «tincito» azulito
que ha cogido más fama
por los muchos 9 ceritos,

¿SE SIENTE USTED DESGASTADO?

TOME PILDORAS

TONIFER

A PICO Y ESPUELAS!

—Mañana en La Caridad.

—El viernes en el Naranjito y Lico de Punta Brava.

—El sábado en La Modelo será la grandiosa Fiesta de la Caridad.

Un lleno completo fué el resultado de la función de ayer en la valla «Habana», en la que se lidiaron trece parejas.

El sargento Daniel Martínez, soltó un indio criollo de Jorrín que ganó dos partes en la valla chica a un indio del doctor Carlos Mata que soltó Basilio.

—Un indio de Plácido, rindió a las heridas a otro indio muy guapo de Ricardo Mesa. Fué una buena pelea.

Esa debita soltó un indio del senador doctor Octavio Rivero, de los criollos del doctor Ricardo Ramos que tuvo que pelear muy bien para rendir a un canelo de Antonio Hernández.

Un indio de Julito sucumbió ante el ataque de otro indio de Adriano Delgado, que soltó el manco Bacallao. Fué la mejor pelea.

Un pinto que soltó Hipólito, criollo del doctor Juan Gronlier, (hijo de Suarito) dominó a un indio de nuestro veterano Adolfo Luque.

Un bolo indio de Manzanillo desistió ante la rudeza de un indio de Adria Delgado.

Un malatobo del Currito de San José ganó sin susto a un indio prieto de Ricardo García.

Un cenizo muy exigente de Fico Sánchez ganó a un pinto de Alfredo Martínez.

Un canelo de Gervasio García le ganó a un indio de Triana.

Un cenizo del Sargento Daniel Martínez al que dieron una vena grande al tiro ganó una gran pelea a un guajamón de Ricardo Mesa, al que se le acabó el valor. En esta pelea Ricardo botó la pelota y ganó cincuenta monedas, pues la jugó bien de abajo.

Un indio de Pedro Bacallao, fué mucho para un giro de Macías.

Un pinto de Chucho (Jesús) dió las patas al tiro a un indio del Oriental.

En la última un jabado de Triana jugó con un cenizo muy ruín de Lasa.

Mañana miércoles, los galleros de la valla «Habana» dan función en la valla «La Caridad».

—En la valla «La Nueva» de Ranchuelo se ofrecerán magníficas funciones todos los miércoles a partir de mañana.

—También ofrece función mañana la valla de Cheo Ramos y Carmona en Artemisa.

—El jueves por ser el día del natalicio de Martí ofrecen función todas las vallas públicas, por tanto tendremos funciones grandes en la valla «Habana», en la «Modelo» de Marianao y en la de Chicho Oria de Cabaiguan.

—El viernes, como siempre, será magnífica la función que ofrecen Benito Vega y el Montañés en el Naranjito.

—El sábado la Corporación Nacional de Asistencia Pública ofrece la Fiesta de la Caridad en la preciosa valla «Modelo» de Marianao, la cual repite el día 31, (domingo.))

Tanto la señora Mercedes Carballal de Remos, como la señora Pura Blanco de Goizueta, delegadas para la organización de las mismas obtendrán un magnífico éxito pues han colocado numerosas entradas entre los aficionados del criollísimo deporte.

Por otra parte habrá una gran concurrencia de los elementos importantes del Club Gallístico de la Habana, por haber este suspendido su función del próximo sábado, al igual que lo hiciera el coronel Batista en su encerrona privada de los domingos.

—Diego Trinidad, Eugenio Rodríguez Cartas, Benito Vega y otros ases lidiarán el sábado en la valla «Modelo»

ESTAFETA.

Sr. Juan Castro. ciudad. Deseo verlo.

Sr Julio Ugarte, ciudad Envíeme su dirección para contestarle.

TODO ARREGLADO PARA EL GAME DEL JUEVES 28

Ni Luque, ni Olivares han dado hasta ahora el line up oficial del encuentro

A tres días del señalado para enfrentarse el mejor Almendares contra el mejor Habana, ni Adolfo Luque que dirigirá a los azules, ni Cheo Olivares, que dirigirá a los rojos, han querido hacer público los line up que presentarán el día 28 en el Stadium Cerveza Tropical. Nosotros, por nuestra cuenta, podemos anticipar que tanto Havana Perfecto como el manager rojo tendrán bajo su mando a jugadores de mucho calibre y que, por lo tanto, los fanáticos pueden tener la seguridad plena de que van a presenciar un desafío emotivo, sensacional.

Los organizadores de este festival, antes del juego los muchachos de la Casa de Beneficencia despiegarán una revista de honor, realizando diversos ejercicios en el field, tocando la banda de música de dicha institución, puede tener la seguridad que el mayor de los éxitos coronará sus esfuerzos. Y con ello los deportistas, atletas y fanáticos contribuirán a una obra grande como lo es que la que está llevando a cabo el Comité Organizador del «Día de Caridad».

El juego dará comienzo a las tres en punto. Y la revista de los muchachos de los Dres. Portela y Fifi Bock, a las dos. Están casi agotados los palcos, y con ello la Comisión organizadora ha dado una nueva demostración de su laboriosidad, de su dinamismo y entusiasmo.

Queremos recordar a todos los fanáticos, que los clubs que se enfrentarán el día 28, serán los mismos que más tarde les harán frente a los Gigantes de Bill Terry, en cuatro sensacionales desafíos que ofrecerá la compañía cervecera La Tropical en el próximo mes de Marzo. Y vamos a finalizar esta nota respondiendo a un fanático. Pese a que se ofrece un programa estupendo, los precios no han sido alterados. Glorieta 40 centavos, medias entradas para unformados, 20 centavos, sillas de preferencia y palcos 10 centavos y palcos con seis entradas, cinco pesos.

FINNEY CREE QUE LOS ATLETICOS SERAN UN FACTOR

Considera que Joe Di Maggio, el jugador de más colorido dentro de la Liga Americana

WEST POINT, Ga., Enero 25. —(AP.) Lou Finney, outfielder de los Atléticos de Filadelfia, que suele pasar los inviernos cazando y cortando árboles en las plantaciones de esta localidad, ha pronosticado hoy que «el Filadelfia de 1937 estará en primera división desde el primer momento hasta el final».

«Nuestro equipo no será tan bueno como el de los Yankees»— dice Finney. «Posiblemente no tendrá el punch del Detroit Tigers, pero, será lo suficientemente impresionante para quedarse en primera división cuando llegue el cierre de la campaña».

Empleando un acento puramente sureño, Finney, que defendió distintas posiciones para los Atléticos el año pasado, terminando con un batting average de .302, afirma que «ya es hora de que el team salga de su prolongado slump».

MEJOR QUE EN RECORDS

«Tenemos este año un team superior al de hace años, y debemos finalizar en mejor posición. Connie Mack sabe manejar a los jugadores y creo que este año hará una magnífica combinación».

Finney que tira a la derecha, aunque batea a la zurda, cree que Di Maggio es lo mejor que tiene la Liga Americana actualmente, y dice que la aparición del famoso player representa grandes ganancias para todos los clubs.

«Di Maggio se ha popularizado en la Liga y ha levantado el entusiasmo de todos los italianos. Todos le van a ver jugar, y eso representa grandes entradas para todos los clubs» —dice.

Hablando del próximo campeonato, Finney confiesa que los «Yanks están casi dentro de una nueva serie mundial», pero admite francamente que los Tigres, el Chicago y los Atléticos podrán hacer mucho para detener sus constantes victorias.

Finney considera que el momento más sensacional de 1936 para él, tuvo lugar en el Stadium de los Yankees, en uno de los últimos encuentros de la temporada, cuando se llevó, corriendo hacia la línea de foul del right field un difícil batazo de Di Maggio, con dos Yanks en las bases.

HABRA ESTA TARDE DOS MATCHES DE BASKET COLEGIAL EN EL «VTC»

Nuevos encuentros de basketball se efectuarán esta tarde, en el floor del Vedado Tennis Club, en opción al campeonato de la Liga Inter-colegial que dirige Raúl Canosa. A las cinco de la tarde se pondrán en marcha las actividades, brindándose al público dos games que resultarán movidos desde el primer momento hasta el final.

En el primer turno competirán los muchachos de los Escolapios de la Habana contra el team del colegio La Salle y a última hora tendremos en acción al team de los Maristas frente a los escolapios de Guanabacoa

Oficiales de la Asociación Nacional actuarán en dichos games.

TONY CANZONERI DICE QUE AUN PUEDE PELEAR

El italianito no quiere darse por vencido y habla de retornar otra vez al ring

NEW YORK, enero 25. AP.—Aunque parezca mentira, hay ídolos que no pueden desaparecer nunca del tinglado deportivo. En más de dos ocasiones Tony Canzoneri se ha RETIRADO oficialmente del ring, sin embargo, promotores, críticos, periodistas y fanáticos claman por su retorno al cuadrilátero y el propio Tony, que tiene más de un millón de pesos como fortuna, dice que «la feria no ha terminado para él».

En lugar de retirarse apaciblemente, ahora que tiene su cara intacta y algunos miles de pesos en el banco, sin contar sus negocios particulares Canzoneri insiste en volver al ring, y dice que «pronto, muy pronto, tendrán noticias suyas».

«Aún no he terminado con el ring -dice Canzoneri. Llevo algunos meses lejos del boxeo, pero, eso no quiere decir que haya terminado. Mi próxima pelea, pues, no puede considerarse un come back».

«Algunos boxeadores creen que Toni Canzoneri ha terminado, sin embargo, dentro de poco les demostraré que estoy tan «acabado» como el Presidente Roosevelt, después de las elecciones de noviembre».

«Tengo dinero suficiente para retirarme y vivir bien por todo el resto de mis días, pero, no quiero abandonar el ring hasta no tener absoluto convencimiento de que estoy acabado para subir al ring».

«Yo sé que lucí muy flojo en mis dos últimas peleas, pero, había razón por qué. Y eso lo diré ahora, que todo ha pasado...»

LA HISTORIA

«Después que derroté a Jimmy McLarnin en mayo, quedé totalmente mareado, a pesar de que me llevé la decisión. Después me casé y estuve inactivo desde esa fecha a septiembre, que fué cuando pelée con Lou Ambers y perdí mi corona mundial de los pesos ligeros».

«Yo no tuve la culpa de aquella pobre demostración. La Comisión de boxeo se negó a permitirme que celebrarse un bout preliminar a manera de entrenamiento, y eso me hizo ir al bout con Ambers en muy malas condiciones».

«Después me firmaron para pelear con Jimmy McLarnin, y aquella noche lucí tan mal que muchos creyeron que mis días habían terminado. La verdad es que durante el entrenamiento uno de mis sparrings me dió un cabezazo y me obligó a darme ocho puntos en los labios para curarme a tiempo para el bout».

«¿Punch-drunk? ¿Acabado? No, hombre, no. Aún estoy en condiciones y pronto lo demostraré».

TOPICOS FUTBOLISTICOS

Por PETER

—Hay que controlarse.

—Pongan cuidado, árbitros.

—Un fanático equivocado.

El más chiquito de los jugadores del «Huracán», resultó ser el más caliente. No conviene ,pues, fiarse de los chiquitos. Por lo regular tienen malas pulgas.

Pero tendrá que convenir con nosotros el fogoso entusiasta del team puentegrandino, que con esos gestos no se saca nada en limpio. Nunca hay motivo para agredir a un árbitro. Algunas veces ellos se hacen acreedores al castigo, piden a gritos, como aquel que dice, la galleta, pero la realidad es que nunca se debe llegar ahí, y eso tienen que inculcárselo en la cabeza todos los equipiers. Y los que tal cosa no hagan, llegará el momento en que como el guardameta del Huracán ayer, pierda los estribos y le vaya para arriba con el impulso de una montaña rusa al referee.

Ahora tendrá que alejarse de su equipo, por espacio de un año, quien parece querer mucho las sedas deportivas del Huracán. Vea el portero belicoso si tenemos razón en marchacar una y otra vez que nunca hay razón para pegarle a un árbitro.

Los referees, como los jugadores, tienen sus tardes malas. Montesinos salió el domingo con el pie izquierdo de su casa. Su labor arbitral fué mala. Puede que de haber pitado un penalty de los varios que le reclaman (que no hubo más que uno) el Huracán hubiera empatado el partido. Y hasta si ustedes quieren, vamos a suponer que ganaran los muchachos del «Huracán». Pero es que acaso vale más una victoria para una sociedad que una escena tan poco deportiva como la que se ofreció en la tarde de ayer. No es mil veces peor haber perdido por espacio de 365 días los servicios de uno de sus más entusiastas atletas?

Señores, no hay nada tan efímero, como una victoria en los deportes. Lo que perdura es la actuación de las sociedades y de los atletas a través del tiempo.

Si no se llega a la violencia, el único que hubiera perdido ayer en el Campo Cerveza Polar, era el árbitro. Ya una vez que lo agredieron de victimario se convirtió en víctima.

x x x

Los árbitros se pueden equivocar igual que los jugadores. Pero los jueces tienen que tener más cuidado que los jugadores en no equivocarse, por la sencilla razón que el jugador cuando comete una pifia, puede desquitarse con una buena jugada, que es lo que no puede realizar un referee. El árbitro cuando se equivoca en una ocasión y perjudica a un team, no puede luego compensar con otra mala decisión, porque entonces lo que cometería serían dos errores. Pero estas reflexiones no se la hacen algunos señores que salen a arbitrar partidos de futbol, y la sensación que nos dan es que no se dan cuenta de la autoridad que tienen. Porque abusan de ella, abusan en el sentido de que siendo omnímodo, puede hacer las cosas como salgan, y no como debieran ser.

Hay que arbitrar con más cuidado, señores. Es salud para los dientes.

x x x

El Centro Gallego le ganó a la Juventud el primer partido de Campeonato. O lo que es lo mismo, que salvaron muy pronto los nueve ceros que ya soñaban algunos entusiastas.

Dió resultado la estrategia de comenzar jugando con tres defensas. Juan, medio ala izquierdo, estuvo siempre retrasado en el primer tiempo, y dió la sensación que se le temía a los delanteros astures. Pero los delanteros asturianos dieron ayer la sensación de «infiernitos». Cuestión de momento nada más.

Ya a última hora sobraba Juan. Los toros se pusieron mansos.

x x x

Vamos ahora a dar publicidad a una carta que nos envía un viejo aficionado, y la cual dice así:

«Habana, 25 de Enero de 1937.

Señor Pedro Fernández Alonso.
DIARIO DE LA MARINA.
Ciudad.

Estimado Peter:

Aun cuando fuera de las luchas balompédicas todavía sigo contemplano el deporte de mis simpatías y como tuve el gusto de asistir en la tarde de ayer al Stadium Polar a presenciar los partidos, siempre sigo la crónica del maestro los lunes para conocer el juicio que tiene de los encuentros que se efectúan.

Hoy he notado un error en su crónica al señalar como tanto válido a su manera de pensar cuando fué atacado el portero del Iberia sobre la misma línea de goal y agrega si mi memoria me es fiel que el árbitro manifestó que si el jugador Requejo no lo hubiera atacado de una forma violenta o sea antirreglamentaria lo hubiera dado el tanto por válido. Mi tanto que al parecer para los que desconocen el Reglamento de Juego fué válido tengo que manifestarle que no, puesto que la Regla 8 dice claramente en su apartado segundo lo siguiente:

«No puede cargarse al portero más que cuando esté en posesión del balón, cuando obstruya el paso a un contrario, o cuando haya salido fuera de su área de goal.»

Luego si el jugador Boni, portero del Iberia recoge el balón sobre su área y de momento es atacado por el jugador Requejo sacándole el balón de las manos y entrándolo dentro de su portería, si nos sometemos tácitamente a lo que señala la Regla 8 el árbitro no puede dar como válido dicho tanto, puesto que de haberlo infringe claramente dicha regla.

Esto es conveniente, amigo Peter, que se hagan estas aclaraciones, pues dados los informes que usted recibió del árbitro me está dando a conocer que dicho señor en cuanto a la aplicación de dicha regla está en franco off-side y que por suerte sin saber lo que hacía, la aplicó bien.

Como actualmente no tengo simpatías por ningún club puesto que el mío está en receso, me gusta aclarar estos incidentes ya que el vehículo más directo con los fanáticos es su prestigiosa crónica.

Perdóneme las molestias por los minutos que le haga perder leyendo mi carta y mande como guste a su amigo de hace tiempo.

Gregorio Martín

Amistad número 98.»

Antes que nada, gracias por el calificativo de masstro. Realmente no lo merecemos. Pero discrepamos del parecer del amigo Martín. El goalkeeper puede ser cargado, legalmente desde luego, en cualquier lugar que se encuentre, aun en su línea de goal, si está en posesión de la pelota. Dunjó apreció que la carga no fué legal, y por eso ánuló el tanto.

M.E.C.D. 2016

LOS FIVES FEMENINOS DEL CUBANELECO Y TELEFONOS JUGARAN HOY

BASILIO ROSSELL PITCHEARA ESTA TARDE POR EL HABANA CONTRA EL TEAM DEL ALMENDARES

AMATEUR ACES!

TIPS DE AQUI Y DE ALLA...

Cada vez que se inicia una temporada de basket ball, los veteranos del juego gustan «enredarse» con los novatos en el mar de las comparaciones, y sin esperar a mucho tocan las reminiscencias del deporte para demostrar que no van lejos en sus asertos...

Anoche, al celebrarse la fiesta inaugural del campeonato senior de basket ball no se registró una excepción a la regla... En el floor de los Tigres hubo animación... Asistieron los veteranos... Se movieron inteligentemente los reclutas... Y cada cual dió su opinión... Los expertos dijeron que la temporada será reñida... Otros estimaron que por mucho que hagan el Cubaneleco, el Teléfonos y el Atlético de Cuba, la decisión vendrá entre el Vedado, el Hispano y el Fortuna... Se habló de la forma que tiene este año el Pato Gallarreta, y se dijo que si el Fortuna tuviese otro hombre como él no perdería el campeonato nacional... Otros admiraron al novel González... El chiquillo, efectivamente, parece un player prometedor... Alguien en quien el Fortuna podrá confiar cuando llegue el momento preciso... Se observó lo mucho que está jugando Cancio Bello y se aseguró que es el player mejor catalogado del momento... El único que no tiene rivales en su posición.... Entre game y game se habló del team que pudiera sacarse entre los players que se vieron en acción, y tomando como base los cuatro equipos comprendidos en el programa se llegó a la conclusión de que five formado por Cardoso y Cuervo, como forwards... Cancio Bello como center... Y Gallarreta y Cartaya, como guards, pudiera resultar invencible...

¿Invencible?... Puede que sí... Y, puede que no... No creemos que de los basketbolistas que cultivan hoy en día el deporte pueda sacarse un five capaz de considerarse invencible... Puede seleccionarse un buen five, pero, de ahí no debe pasarse... Personalmente estimamos que aunque se practica más el deporte, estamos atrasando en basketball, y esto nos coloca perfectamente de lleno en el mar de las comparaciones...

Nosotros creemos, sinceramente, que un team como aquellos que se veían antes, «robaría» ahora el campeonato nacional de poder presentarse... Un team formado por Octavio Machado y Alfredo Diago, como forwards... Frank Trelles, como center... Y Guabela Aixalá y Juanito Ulacia, como guards, por ejemplo, sería suficiente para derrotar al mejor conjunto del presente... Aquella maquinita que tuvo la YMCA en 1925, con la que ganó el campeonato nacional de ese año, sería otro «cinchete»... En aquel team, Sorsoro Zudaire y Luis Dauval eran forwards... Fernando Martínez, center... Y Ramón Azcárate y Regino Pérez, los guards... Otro team formidable fué el de Chano Sampedro y Salsita, forwards... Cuco Morales, center... Y Menocal y July Sanguily, guards...

En la actualidad se juega el basket por dondequiera, y los atletas conocen más profundamente el game, pero, los teams que se sacan no son más que conjuntos de dribles y tiros al goal... Antes se obligaba a pasar constantemente, y recordamos que los coaches luchaban en los entrenamientos para lograr que «siempre se pasase la bola a un tercero»... Las «parejas» eran eliminadas totalmente.

Otra cosa... Antiguamente se consideraba un honor servir de suplente en un team grande... De ahí que los equipos pudiesen contar siempre con 10 hombres dispuestos para la lucha... Livio Morales, Daussá, Tobita Faura, Manolo Zapico, Joe Rodríguez Knight, Tomás Killan, Moya, Bacarrisse, Bernardino Rodríguez, Silvio Zudaire, y otros players más, que después fueron grandes estrellas del ccurt, no tuvieron inconveniente en «suplentear» a otros atletas durante dos campañas, antes de recibir su primer chance oficial como regulares de un team... Si a un player moderno se le invitase solamente para suplentear, sería capaz de matar al que lo invitase, aun cuando le diesen el chance de ir de vez en cuando al piso...

El basketball de ahora, además, está en manos inexpertas... Antiguamente todo el mundo no podía ser coach de un equipo oficial de un club... Se necesitaba cierta preparación y abundante conocimiento del game... Hoy en día hay muchos «bomberos» metidos en la dirección de los conjuntos... Mentores que están buenos para que los enseñen a ellos... Desde luego, hay excepciones honrosas... Pero, la verdad es que son más los coaches que no saben, que los que están preparados para entrenar debidamente un team.

Anoche se hablaba de todas estas cosas en el floor del Atlético de Cuba, repetimos, y por un momento pudimos observar la enorme diferencia que existe entre los teams del presente y los de la antigüedad. Por eso no nos cansaremos de repetir que pese a todas esas «figuritas» que hacen los basketbolistas modernos, nosotros preferimos a aquellos de otros tiempos, cuando los goals eran producto de certeros pases y todos los miembros de un squad tenían presente que CINCO forman un team de basketball.

TRAJES PEERLESS TRADE MARK

SASTRES TECNICOS, TELF. M-2366 MANZANA DE GOMEZ FRENTE AL PLAZA.

ROSSELL CON DULA HOY EN LA TROPICAL

Los habanistas esperan todo del Brujo, a fin de desquitarse del Almendares

Habana y Almendares, dos clubs antagonistas, que mueven con extraordinaria facilidad la masa deportiva en Cuba, reuniéndola en el Stadium de La Tropical en número crecido, brindarán esta tarde un nuevo encuentro, comenzando a las tres de la tarde.

Aunque los azules se encuentran al frente de sus rivales, en la serie particular que efectúan en el campeonato, 11 games por 7, a los Leones no se les ha ido todavía la esperanza de "zurrarlos" de lo lindo, y esta tarde piensan aprovecharse para desquitarse de todos los días sufridos, imponiendo la "leña roja" en el field.

Luis Dula, el americano, será el lanzador de los Azules, mientras Basilio Rosell se encargará de los lanzamientos por el Habana. El match es uno de los últimos de la temporada entre los eternos rivales.

CUBANELECO CONTRA TELEFONOS HOY EN EL BASKET

Esta noche se iniciará en el fioor del Cubaneleco la segunda vuelta del campeonato femenino senior de basketball, apareciendo en el piso los quintetos del Cubaneleco y Teléfonos, que, según se dice, irá reforzado con Martica Colón y Rosalía Pachó.

El encuentro promete resultar reñido, ya que las muchachas del Cubaneleco han practicado mucho desde que fueron batidas por el Hispano, en tanto que el Teléfonos espera jugar dos veces más al contar con una canastera peligrosa como la señorita Pachó.

El match comenzará a las nueve y media en punto, llevando como referees a los oficiales de la Asociación.

El estado de los clubs es:

	J.	G.	P.	Ave.
HISPANO	2	2	0	1000
Cubaneleco	2	1	1	500
Teléfonos	2	0	2	500

MC CARTHY CREE QUE LOS YANKEES NO VERAN MUY FACIL EL CAMINO

NUEVA YORK, enero 25. (AP)—Joe McCarthy, manager de los Yankees que se encuentra en esta ciudad, es, probablemente, el único que no cree que su novena ganará fácilmente el pennant de este año en la Liga Americana. Mac cree que la lucha será pareja y dice que el Detroit con Greenberg en el line up será difícil de contener, y cree que los Indios de Cleveland podrá dar gran batalla al Bob Feller resulta la estrella que todos piensan.

McCarthy dice que no está nada preocupado por Tony Lazzeri, pero pide un pitcher más. Dice que el Chicago y los Senadores darán mucho que hacer a todos y cree que los Medias Rojas mejorarán una enormidad. «Los Red Sox no pueden jugar más pobremente qu el año pasado,, y en cambio pueden mejorar una barbaridad»—dice McCarthy.

ELIGEN HOY AL NUEVO VICEPRESIDENTE DE LA UNION ATLET. DE CUBA

Para esta tarde se anuncia un mitin de importancia en la Unión Atlética de Amateurs. Dicutirán los miembros del máximo organismo el nuevo calendario deportivo unionista, y al mismo tiempo se nombrará el nuevo vice presidente de la institución.

Hasta ahora se había hablado del doctor Armando Menocal y Esteban Hernández, señalándose de paso a Gustavo Lancís como «caballo negro» entre las selecciones, pero, se sabe que Lipidia Berciciartu está impulsando la candidatura de Marcelino Albareda , no teniendo nada de particular que consiga «meterla en el dinero».

TOMA DE POSESION EL DIA 23 LA NUEVA DIRECTIVA DEL POPULAR CLUB «ADC»

El día 23 del próximo mes de febrero tomará posesión la nueva directiva del club ADC, celebrándose con este motivo en el Palacio social del citado club una fiesta simpática, en la que tomarán parte todos los socios del club.

TRAERAN LOS GIGANTES A LA HABANA AL MEJOR PITCHER DEL BASE BALL AMERICANO, EN CARLOS OWENS HUBBELL

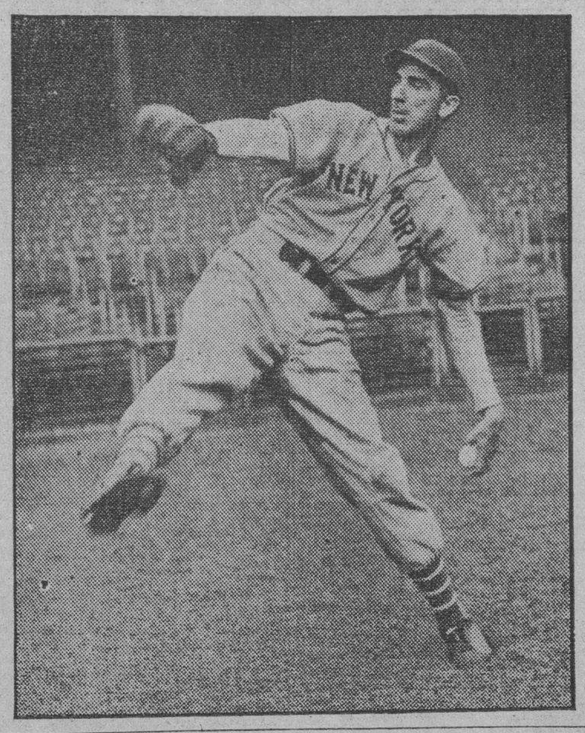

Quien es Hubbell.—Lo que ganará este año con los Giants.—En qué consiste su famosa screwball.—Recuerdos de la última Serie Mundial.—Su record de 1936.—Cuatro derrotas

PLAYERS QUE HARAN SU TRAINING AQUI

For DAN GALI

NOTA: Este es el primero de una serie de artículos que iremos publicando presentando a los jugadores que practicarán en el Stadium de «La Tropical» con los New York Giants).

«Una de las principales figuras del equipo de los Giants que ha de visitarnos el próximo mes para realizar sus prácticas de la primavera en el Gran Stadium de la cervecería «La Tropical», es Carlos Owens Hubbell, pitcher estrella del club, que fué la antorcha que llevó a los Gigantes hacia la serie mundial en la temporada de 1936.»

Ganando 26 juegos, mientras perdía solamente 6, Hubbell no sólo fué el mejor pitcher de la Liga Nacional, sino que logró el mejor porcentaje de todos los pitchers del mundo. Por eso los expertos, reunidos, le consideraron el jugador más útil del base ball durante 1936.

Hubbell tiene fama de ser uno de los jugadores más modestos del game, pese a ser una de sus estrellas indiscutibles. En los nueve años que lleva en el Big Show jamás ha rechazado un contrato que le hayan enviado, aceptando siempre la cantidad que le brinda el club. En una sola ocasión, Carl pareció desilusionado con la oferta que le hicieron. Pero, Terry y él se reunieron en el despacho oficial de Polo Grounds y en menos de un cuarto de hora, solucionaron la dificultad.

El sueldo de Hubbell durante 1936 fué de $17,500. Este año ganará$22,000 que resulta uno de los mejores de la Liga Nacional. Y todos estiman que «aún no se le paga lo que es debido.»

Hubbell es estimado a través de toda la Liga Nacional. Los críticos le aprecian. Los players le respetan y los umpires dicen que es el único pitcher que jamás ha protestado el conteo de bolas y strikes, lo cual es ya notable.

Cuando los fanáticos le vean en acción en «La Tropical», observarán en él uno de los pitchers de más calma en el base ball y uno de los más efectivos también.

Dicen que los zurdos tienden a ser wilds, pero, esto no reza con Hubbell. Siempre está por la goma y siempre está por encima de los hitters.

Otra cosa, Hubbell no es como Dizzy Dean que se pone bravo cuando le ordenan pitchearle a los clubs fuertes. Carl toma con resignación cualquier encomienda que le den y lo mismo se envuelve en un duelo de 18 innings con los Cardenales de San Luis, que le da los nueve ceros a los Piratas.

Su bola favorita es la screwball. Y ésta es una curva baja que parece irse hacia el cuerpo del bateador para caer después mansamente en el home plate. La screwball o bola de tirabuzón es el arma favorita de Hubbell, y la tira cada vez que está en el hoyo —esto es, una vez cada cien veces que pitchea, pues Carl es de los pitchers que están siempre por encima del bateador.

Hubbell además, jamás ofrece una excusa cuando pierde. El año pasado cargó con seis derrotas, y nunca ofreció explicaciones, pese a que cuatro de esas caídas fueron por diferencia de una carrera. Un poco de suerte en los pinches y Carl hubiese ganado 30 juegos en lugar de 26.

Uno de los matches perdido fué de 2 por 1, contra los Cardenales, después de 17 innings de lucha. Y otro fué contra el Cincinnati Reds, 1 por 0, pese a que sólo permitió cuatro hits. Estos dos matches solamente hubiesen sido suficientes para descorazonar a cualquier pitcher. Pero, Hubbell es la crema del Big Show.

Como si nada hubiese pasado, siguió pitcheando con efectividad extraordinaria, y al cabo de algunas semanas había recuperado fácilmente el terreno perdido, acumulando un número grande de victorias consecutivas.

Cuando llegó la serie mundial, los que concedieron un chance a los Giants no pensaron más que en Hubbell. Y así fué que el primer match del clásico fué un duelo entre Hubbell y los Yankees.

Carl perdió uno de los encuentros del clásico, pero, ni aún esa derrota que fué con score de 5 por 3, hizo olvidar su triunfo, que fué decisivo en el primer game de la serie.

Aquella tarde llovió en New York como pocas veces ha llovido en un match de serie mundial. El fango, la lluvia y el frío hicieron la vida miserable a los players, especialmente a los pitchers, pero Hubbell estuvo invencible y dominó fácilmente a los Yankees para dar a los Giants su primer triunfo en la justa de base ball.

Ni la lluvia, ni el fango, ni los Yankees pudieron detener a Hubbell. En aquel centro de inconveniencias, Carl se impuso la dura tarea de vencer y venció, probando a todos que es el mejor pitcher del base ball.

Hubbell tiene todo lo que un pitcher de Liga Grande necesita para triunfar. Una vez se dijo que si un manager de pelota poseyera nueve hombres como Combs en su equipo, no tendría necesidad de ir al terreno para dirigir el team. Lo mismo puede decirse de Hubbell, que es, además, un player inteligentísimo. Carl está en su novena temporada con los Giants. Cumplirá 34 años en junio, y a menos que algo raro ocurra, este año será el mismo de 1936, e idéntico a 1935; es decir, un pitcher silencioso, modesto, invencible, delgado, con un par de manos privilegiadas y una screwball poderosa que anula con facilidad a los mejores hitters del base ball.

Este es, en síntesis, el hombre que los fanáticos han de ver en el stadium de «La Tropical», del 19 de febrero al 15 de marzo, trabajando contra los mejores equipos locales, en el entrenamiento de los New Bork Gigantes.

EL TEAM DEL ATLETICO DE CUBA LOGRO EL PRIMER TRIUNFO CONTRA EL V.T.C.

Perico Cardoso encabezó el ataque del Glorioso, encestando cinco magníficas canastas. Noble jugó mucho a la defensiva. Perdió el Vedado al flaquear Cuervo. El Fortuna presentó un excelente team en su debut. Mucho público asistió

(POR DAN)

Manteniendo en firme su promesa de que su team de 1937, aunque no tan fuerte como en otras campañas, sería lo suficientemente bueno para ganar y perder con los favoritos de la cátedra, el coach Joe Rodríguez Knight lanzó ayer una bonita maquinita de ejecutar pases al floor del CAC, y con ella logró su primer triunfo de la temporada, derrotando al five del Vedado Tennis Club con score de 21x19.

Antes de triunfar los atletas de Rodríguez Knight tuvieron que jugar un ratico, porque el Vedado jugó en su mejor forma y ofreció una impresionante exhibición a la defensiva y ofensiva. Pero, los muchachos respondieron en condiciones y supieron levantarse en forma al final para empatar y ganar el game.

Perico Cardoso, considerado desde hace años el primer canastero cubano, llevó admirablemente bien el ataque del Glorioso, logrando encestar cinco estupendos goals desde el court El veterano player, que pasa por su tercera temporada como atleta de los Tigres, estuvo alerta en todas las jugadas y en los últimos instantes conectó los goals que se necesoitaban para ganar.

Alfredo Reboredo jugó también mucho, lo mismo que Raúl Giraud y Carlos Noble, quien trabajó uno de sus mejores encuentros de su carrera como player del Atlético.

El Vedado Tennis estuvo admirable a la defensiva, pero, no pudo triunfar debido a que sus dos principales columnas fueron detenidas totalmente en la noche. Armando Cuervo no pudo anotar más de tres puntos, y Emilio Cancio Bello logró seis.

En trabajo general los dos teams tuvieron sus momentos buenos y sus momentos malos. El Atlético pasó más, pero a veces insistió mucho en llevar la pelota hacia debajo del aro, sin darse cuenta de que los players del Vedado son de estatura prolongada, muy difíciles de burlar. El Vedado pasó también bastante, pero, en ocasiones insistieron extraordinariamente en la combinación de crisscross, perdiendo chances hermosos para anotar.

dosso -luiMrosorcLetaoinetaoinn

Los dos pelearon bastante, empero, y brindaron al público otro de esas choques característico del Vedado y Atlético, que tanto gustan a la afición.

En el segundo encuentro el team del club Fortuna derrotó al Cubaneleco con score de 32x29, apoyándose grandemente en la delantera que adquirió en los primeros diez minutos de juego.

El joven Modesto González, demostró alta pericia como pasador, gustando extraordinariamente al público. El Pato Gallarreta no estuvo como en otras noches, pero, en los momentos críticos metió las canastas que hicieron falta para mantener a su team en el top. Pancho Pons, Llopiz, y Averhoff jugaron también mucho, sosteniendo al team en magnífica armonía.

El Cubaneleco empezó muy flojo y no entró en calor hasta que el rubio Quintela fué enviado al terreno. He aquí un player que no debe estar en el banco, mientras su equipo necesite de puntos para triunfar.

El score:

CUBANELECO

	Fig.	TL.	Fog.	Fic
A. Costales, f.	2	0	0	1
R. Corratgé, f.	3	2	1	0
E. Gutiérrez, c.	2	0	0	3
M. González, g.	0	1	1	1
De la Torre, g.	3	0	0	0
M. Quintela, g.	2	5	3	0
J. A. Urgell, f.	0	0	0	0
M. Torres, f.	0	0	0	0
Totales	12	8	5	5

FORTUNA

	Fig.	TL.	Fog.	Fic
A. Gallarreta, f.	6	1	0	0
M. González, f.	4	5	0	1
V. Llopiz, c.	1	0	0	0
F. Averhoff, g.	4	0	0	1
J. Pons, g.	1	0	0	3
J. Santana, c.	0	0	0	0
P. Agudo, c.	0	0	0	0
Totales	16	6	0	5

Resultado.
Cubaneleco . . . . . 12 17—29
Fortuna . . . . . 20 12—32
Referee: M. Morales.
Anotador: E. Finlay.
Umpire: B. Rodríguez.
Cronometrista: M. A. Maspian.
Jugado el floor del C.AC.
Fecha: enero 25 de 1937.

VEDADO T. CLUB

	Fig.	TL.	Fog.	Fic
A. Cuervo, f.	1	2	1	1
A. Aixalá, f.	0	2	1	0
E. C. Bello, g.	2	2	2	0
G. Contreras, g.	0	0	0	2
R. Perkins, g.	3	2	1	0
M. García, g.	0	1	1	0
R. Chomat, f.	0	1	1	1
Totales	6	10	7	4

ATLETICO DE CUBA

	Fig.	TL.	Fog.	Fic
P. Cardoso, f.	5	5	3	0
A. Reboredo, f.	2	0	0	2
J. Sarasa, c.	0	0	0	1
R. Riraud, g.	1	0	0	3
C. Noble, g.	1	0	0	2
G. Pérez, g.	0	0	0	1
Totales	9	5	3	9

Resultado :
Vedado T. Club . . . 9 10—19
Atlético de Cuba . . 10 11—21
Referee: B. Rodríguez.
Umpire: M. Morales.
Cronometrista: M. A. Maspuán.
Anotador: E. Finlay.
Jugado en el floor del C.A.C.
Fecha: enero 25 de 1937.

HABRA SELECCIONES EN LA FEDERACION DE AMATEURS DE ESGRIMA

Por acuerdo de la Junta de Gobierno, en sesión celebrada el día 21 del actual tengo el gusto de poner en conocimiento de los miembros de este organismo, que según lo dispuesto en los vigentes estatutos:

Se admitirán hasta las 12 m. del primer miércoles de Febrero, día 2, candidaturas para cubrir los cargos de Presidente, Secretario, Tesorero y Vocales (9). Las mismas deberán ser propuestas por no menos de diez socios que estén al corriente en el pago de la cuota del presente año. Los candidatos deberán reunir los requisitos legales establecidos.

El día 15 de febrero próximo, a las 5 p.m. y en la Sala de Armas del Colegio Provincial de Arquitectos, Infanta y 25, se celebrará la Asamblea General de Asociados y si en dicha ocasión no hubiere el quorum reglamentario, la misma se efectuará a las 24 horas siguientes con el número de socios que concurran.

El día 17 de Febrero próximo, en la propia Sala de Armas del Colegio de Arquitectos, de tres a seis de la tarde, se llevarán a cabo las elecciones para cubrir, por un período de dos años, los cargos de la Junta de Gobierno.

Eugenio GARATE,
Secretario

FIRMO SU CONTRATO CON LOS «RED SOX» MEL ALMADA

BOSTON, enero 25. (AP)— Mel Alamada, que confronta una competencia fuerte contra tres prometedores novatos para un puesto regular en el outfield de los Redsox, devolvió hoy su contrato firmado a Eddie Collins, general manager del Boston.

El y Roger Cramer son los dos unidos veteranos que figuran en la nómina del Boston de la Liga Americana, Almada que bateó de .253 en la temporada pasada, después de tomar parte en 96 games, probablemente tendrá que disputarse duramente su posición en el right field de los bostonianos, contra los novatos Fabien Gafle, Buster Mills y Dominic Dallesandro.

AL MC COY VENCIO A MAXZ MAER, AYER

BOSTON enero 25. (AP) —Al Mc Coy de 185 y media libras, campeón de peso pesado de New England, propinó una terrible derrota a Max Merek de 181 libras, peleador chicagoense, en la pelea a diez rounds celebrada entre ambos esta noche en el Mechaniz Building.

ARGARATE Y GUTIERREZ vs ELIZONDO Y MAGUREGUI SE ENFRENTARAN EN EL ESTELAR DE HOY EN EL FRONTON JAI-ALAI

Irigoyen y Mendizábal ganaron el segundo partido de ayer. Gran programa para esta noche. El homenaje a Emilio Eguiluz el día 11 del próximo Febrero. Los pagos de anoche

El homenaje al ciudadano Emilio Eguiluz, como le pusiera el inolvidable Maestro Víctor Muñoz, se ha de llevar a cabo el jueves 11 de febrero próximo, según lo ha dispuesto la Empresa, del Jai Alai.

Se ha de ver esa noche el viejo palacio de los Gritos, colmado de fanáticos del sport vasco, pues se le ha de presentar un programa colosal de tres partidos estelares, teniendo por bases, la gran batalla entre la pareja famosa de Eguiluz y Gutiérrez contra un trio de gran consideración.

Esto por sí solo basta para darse cuenta de lo que será esta gran función extraordinaria, que hará época en la historia del Jai Alai.

Ya las solicitudes d elocalidades es grande, y en cuanto a las palcos los tiene el doctor Cartaya al precio de doce pesos con seis sillas.

EL VIERNES

El viernes 29, se efectuará otra función extraordinaria, cuyo programa se sabrá muy pronto y es a favor del «Día d ela Caridad.»

Habrá buena música y el Frontón estará engalanado bellamente.

ANOCHE

Un magnífico partido fué el primero entre Aguiar y Barrutia y Martín y Garramiola. Se luchó bravo por los cuadros contendientes y en la tercera decena hubo ms pimienta.

Se sucedieron muchas igualadas, la última 27 en donde se quedaron Aguiar y Barrutia.

La primera quiniela fué de Egozcue.

En el estelar Irigoyen que jugó mucho junto con Mendizábal venció a Egozcue e Ibarlucea, este último estuvo tan mal como el primer día.

La segunda quiniela fué de Ochoa.

RESULTADO DE LA FUNCION DE ANOCHE

PRIMER PARTIDO

	Tantos
Aguiar, Barrutia, blancos	27
Martín, Garramiola, azules	30

Ganador: Azules.

PRIMERA QUINIELA

	Tantos.	Pagos.
1—Ibarlucea	2	6.57
2—Irigoyen II.	3	3.92
3—Egozcue.	6	3.66
4—Eguibar	1	4.47
5—Gutiérrez	3	7.98
6—Mendizábal	1	6.77

Ganador: Egozcue. Pagó:

3.66

SEGUNDO PARTIDO

	Tantos
Egozcue, Ibarlucea, blanco	27
Irigoyen III, Mendizábal azules	30

Ganador: azules.

SEGUNDA QUINIELA

	Tantos.	Pagos
1—Goitia	2	3.72
2—Ochoa	6	3.32
3—Echeverría	1	8.68
4—Gutiérrez II	1	6.25
5—Hugues	1	4.01
6—La Paz,	1	12.03

Ganador: Ochoa. Pagó:

3.32

PROGRAMA DE LA FUNCION DE HOY A LAS 8.30 P.M.

PRIMER PARTIDO a 35 tantos:—Echeverría y Deva, contra Iturino y Alvarez, azules. A sacar ambos del cuadro diez.

PRIMERA QUINIELA a 6 tantos:—Gutiérrez, Salazar, Ochoa, Maguregui, Elizondo, Argárate.

SEGUNDO PARTIDO A 30 tantos:—Argárate y Gutiérrez blancos, contra Elizondo y Maguregui, azules, A sacar ambos del cuadro diez.

SEGUNDA QUINIELA a 6 tantos:—La Paz, Creus, Malluquiza, Labat menor, Goitia, Egíbar.

TERCER PARTIDO a 30 tantos: —Creus y Goitia, blancos, contra Egíbar y Malluquiza, azules. A sacar ambos del cuadro diez.

ELLSWORTH VINES LE VOLVIO A GANAR AYER AL TENNISTA PERRY

COLLEGE PARK, enero 25. (AP)—Ante una concurrencia de más de cuatro mil fanáticos, que se reunió en el Coliseo de la Universidad de Maryland, Ellsworth Vines, as americano de la raqueta, venció al excampeón inglés amateur, Fred Perry 6x4 y 6x2 terminando así con un empate a cinco victorias cada uno, su torneo de exhibiciones.

SE ANUNCIA LA VUELTA DE UN COLEGIO A LA ASS. ATLETICA-FEMENINA

Aparentemente desaparecidas las causas que provocaron su retirada de la Asociación Atlética Femenina; esto es, la presión que se le hacía para que no diese su voto a favor de la candidatura del doctor Menocal en las últimas elecciones de dicha entidad, se habla ahora del retorno a dicha Asociación de uno de sus viejos planteles.

Esto dará lugar a un entry interesante en la temporada de atletismo de las femeninas, que promete resultar altamente lucida.

Próximamente hablaremos sobre estos eventos.

GONOCOL

CAPSULAS Y LAVADOS
CURA SU ENFERMEDAD EN SEIS DIAS.

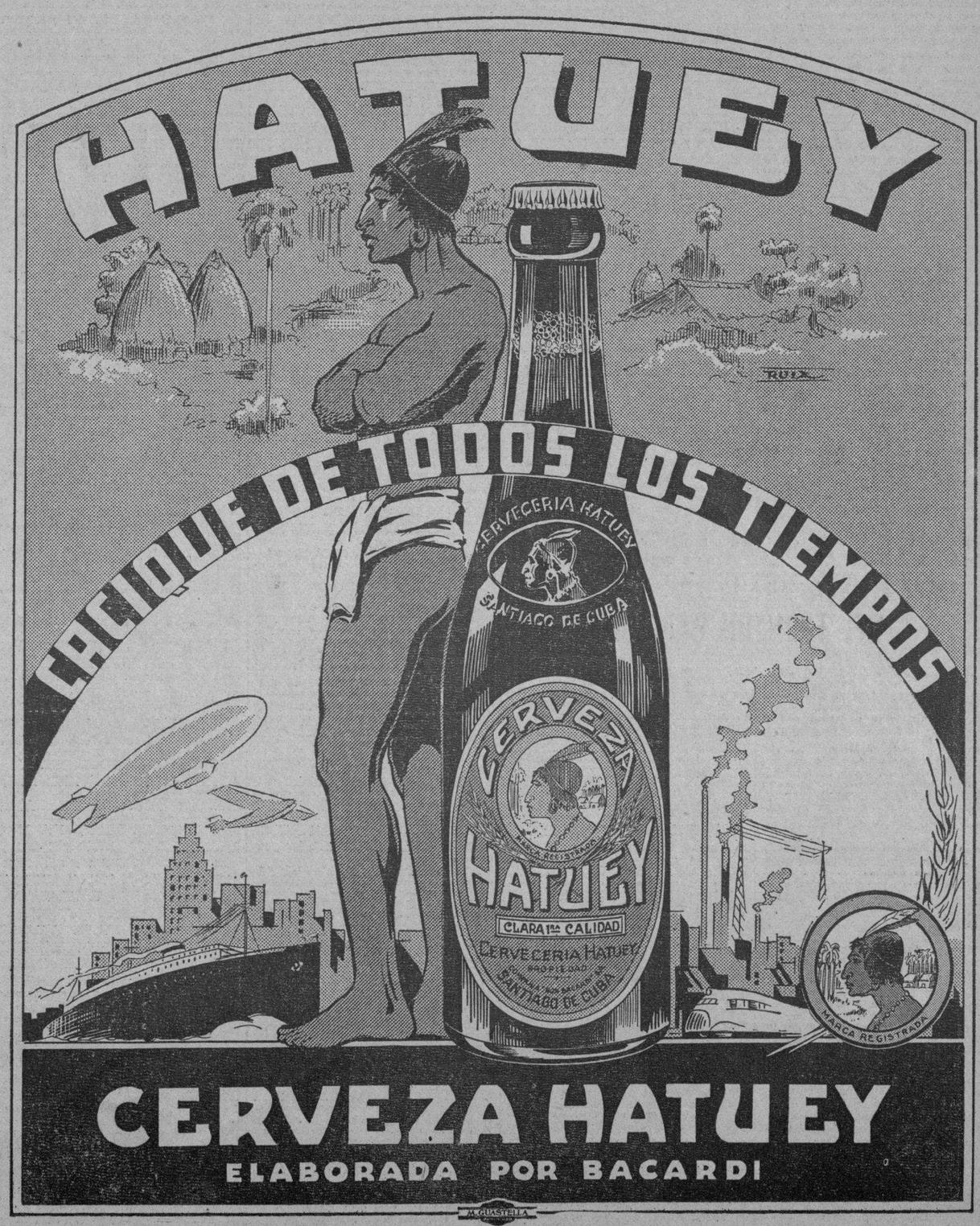

M.E.C.D. 2016

DESTROZADO UN OBRERO DEL "PARQUE ALTO" AL PASAR UN TREN POR EL PARADERO DE ESE CENTRAL

R E G L A N A S

Importantes acuerdos

Los ha tomado recientemente.
La entusiasta directiva del Regla Base-ball Club.
Que con tanta competencia y simpatía preside el amigo Francisco Bley.
Uno de esos acuerdos es el citar a Junta General el día 3 del entrante mes de febrero, para discutir y aprobar las modificaciones del Reglamento, tendientes a facilitar al asociado algunos derechos sociales de los que actualmente se encuentran privados.
Y en otro, el haberse nombrado a una comisión compuesta por los señores asociados Fresquet, Ceñal, Sánchez, Escobar, Delabat, Huise y López para que, conjuntamente con el Comité de Damas, acuerden todo lo referente a fiestas y actos sociales.
Ello quiere decir que el simpático Club Regla, que desde que lo preside Francisco Bley viene dando tantas muestras de actividades deportivas y sociales, ha de aumentarlas notablemente en lo sucesivo.
¡Cuántos son a celebrarlo!

Certamen de Simpatía

De la mujer reglana.
Lo está celebrando el periódico local «Boletín Municipal» que con tanta competencia dirige el compañero Nicolás Tejedor.
Comenzó en el presente mes.
Y termina el mes de mayo.
En el escrutinio celebrado el pasado jueves, en el local del Gremio de Carpinteros de Rivera, de la Habana, resultaron triunfadoras en los primeros puestos las siguientes señoritas: Zenaida Gil Brito, en el primer lugar. Emilia Díaz Blanco, segundo lugar. Marina Farías Guzmán, tercer lugar. Y María Díaz Suárez, cuarto lugar.
Realmente fué ese un acto muy animado, donde dió la nota de brillantez la presencia de múltiples simpatizadoras de las candidatas.
Hubo gran entusiasmo y numerosos aplausos para cada una de las candidatas.
El jurado escrutador estaba formado por los señores Alejandro Buttari, Ramón Alvarez Monteagudo, Ernesto Gómez Serragut, María Luisa Echezárraga, el concejal R. Santana y el cronista.
De este gran certamen local, iremos informando.
Oportunamente.

Toma de posesión

Muy animada.
Y concurrida.
Tal fué la de la nueva directiva del prestigioso Centro Español de Regla.
Dicho acto comenzó a las dos de la tarde, del pasado domingo.
Ante una gran asistencia de asociados, invitados y representaciones sociales.
El secretario general, Sr. Eliseo Fernández, dió lectura a la memoria anual, la que fué aprobada por unanimidad.
Acto seguido, el presidente Sr. Juan Suárez Fernández, hizo uso de la palabra, y entre otras cosas dijo:
«Hace dos años venimos a ocupar nuestros cargos, productos de unas elecciones generales en las cuales fuí electo, por vuestra voluntad, presidente de esta amada casa.
«Llegué al cargo lleno de temores, porque nunca pensé dar cumplimiento a las aspiraciones de la masa social, de saldar las deudas que afectaban económicamente al Centro Español. Pero al ver en los primeros pasos de mi gobierno el entusiasmo que reinaba entre todos los señores miembros de la Junta Directiva y asociados todos, recobré alientos y pensé entonces en la posibilidad cierta de llegar, mediante no pocos esfuerzos, al fin que nos proponíamos.
«El estado económico de aquella fecha de todos era conocido, pues pesaban sobre nuestra propiedad una hipoteca de $1.900.00, más los intereses ascendientes a unos noventa pesos, careciéndose en lo absoluto de fondos sociales y de medios muy escasos para proporcionar esparcimiento a los señores asociados.
«Para fortuna nuestra, el resultado de nuestro esfuerzo fué coronado con la mejor suerte; pues ya hoy contamos con dos mesas de billar nuevas, nuevos sillones para comodidad de los asociados, un aparato de radio moderno y otros medios de hacer agradable la permanencia del asociado en esta casa.
«Por las Memorias presentadas y aprobadas en los años 1935 y 1936, esta sociedad ha tenido una utilidad líquida de $2.573.99, que han servido para hacerle frente a los compromisos ya señalados y dejar completamente libre de toda deuda los fondos sociales...».
Agradeció el señor Suárez la cooperación de sus compañeros de Directiva y de todos los asociados, sin cuya eficaz ayuda estimó no podría entregar libre de gravámenes el Centro Español de Regla, como en aquellos momentos hacía.
Acto continuo, entre grandes aplausos, dió posesión a los electos, quedando la Directiva del Centro en la siguiente forma:
Vicente Nonel Argemí, Presidente social; Juan Cabezas Martínez, Vicepresidente primero; Evaristo Artce, segundo Vice-presidente; Tesorero, Crisanto Ruíz; Vice-tesorero, José González; Secretario, Eliseo Fernández; Vice-secretario, Pablo Peña Rodríguez; Contador, José Lamelas Alvarez; Vice-contador, Segundo Fernández.
Vocales: José Lestón, Fernando Vázquez, Sandalio Pérez, Daniel Taboada, Primo Barreiro, José García Diéguez, David Taboada, Manuel Pérez Graña, Juan Suárez Fernández, Nicolás Bontempo, Manuel Caramés, Félix García, Raúl Fernández Lazo, Enrique Lienza Otero, Alvaro Vilela, José Pumarada.
Vocales suplentes: José Francisco Estradé, Justo Gómez, Eladio Gómez, Pedro Matar, Francisco Nader y Ceferino Suárez.
El nuevo Presidente social, Vicente Nonell Argemí, hombre joven, inteligente, de iniciativas y de gran arraigo social y económico, al tomar posesión del cargo para el cual fué electo en entusiastas elecciones, hizo uso de la palabra y entre otras cosas dijo:
«Que el entusiasmo entre los asociados del Centro Español, de Regla, le constaba se mantenía latente, al ser electo en unas elecciones a donde acudieron a votar el noventa por ciento de los asociados».
Con bellas frases mostró su agradecimiento a los que lo eligieron y con otras muy sentidas en donde ponía a prueba su amor social, pidió a todos, absolutamente a todos, cooperación a la labor que desde esos instantes comenzaba.
Expuso un bello programa de gobierno en el que sobresalían veladas culturales, creación de una biblioteca, adquisición de un panteón para los asociados que fallezcan, y muy especialmente lograr de todos los que por cualquier causa se hayan ausentado del Centro Español, vuelvan a él, en donde con absoluta seguridad han de encontrar los brazos abiertos.
Sus últimas palabras fueron ahogadas por los aplausos.
Le siguió en el uso de la palabra el Vicesecretario, Pablo Peña Rodríguez, quien en admirable discurso agradeció su elección y prometió cumplir su cargo con el celo que el mismo requería.
Hablaron, también, y fueron muy aplaudidos, los señores Eradio Ramírez Almeyda y Daniel Taboada.
En resumen, brillante en extremo, por lo conceptuoso y emotivo, estuvo a cargo del señor Luis Buttari, quien fué calurosamente felicitado por lo bien que interpretó el sentir de los asociados del Centro Español.
Una vez terminado el acto, todos los asistentes fueron obsequiados con bocaditos y cerveza.
A las seis de la tarde abandonamos el edificio social del Centro Español de Regla, después de haber charlado largo rato con el nuevo Presidente social, a quien, como al anterior, brindamos nuestro concurso.
Modesto.
Pero sincero.

Muy mejorado

Un angelical niño.
Que en la pasada semana hubo de sufrir un repentino ataque de acidosis que puso en peligro su vida.
Me refiero al inteligente y simpático Roger Madrazo Serra, primogénito de los estimados y jóvenes esposos Aída Serra de Madrazo y Arturo Madrazo, catedrático de la Escuela de Artes y Oficios de la Habana.
La rápida intervención del Dr. Hilario Candela y el solícito cuidado de sus padres y abuelitos, hicieron que la enfermedad cediera rápidamente.
Al consignar su mejoría, lo hago complacido.
Con mis deseos.
De su total y rápido restablecimiento.

Velada conmemorativa

Del octagésimo cuarto aniversario.
Del natalicio del Apóstol Martí.
La celebrará nuestro cubanísimo Liceo de Regla.
El próximo jueves.
A las nueve de la noche.
He aquí el gran programa de esa gran velada:
1—Himno Nacional, por la Banda de la Marina de Guerra Constitucional, bajo la dirección del capitán Armando Romeu Marrero.
2—Palabras de apertura, por el señor Jesús Lago Lunar, Presidente del Liceo.
3—Descubrimiento del óleo de José Martí, obra del pintor Diego L. de Guevara, por la respetable matrona reglana Sra. Dolores Coyula, que conoció y trató al Apóstol.
4—Estudio Sinfónico, del maestro Lico Jiménez, por la Banda de la Marina de Guerra Constitucional.
5—Recitaciones, por la señorita Maritza Alonso, de las siguientes poesías de Martí:
a) La bailarina española; b) Y te busqué; c) Los dos Príncipes.
6—Marcha Cienfuegos, del maestro Gracé, por la Banda de la Marina.
7—«Martí en el Liceo de Regla», conferencia por el Dr. Emilio Roig de Leuchsenring.
8—Himno Invasor, por la Banda de la Marina de Guerra.
El Liceo de Regla, bueno es recordarlo, fué inaugurado por José Martí en el año 1879. De sus reuniones salieron numerosos jóvenes a ofrendar sus vidas por la Patria que soñara el Apóstol, hasta el año 1896 en que fué clausurado por el General Weyler.
Las invitaciones para esa velada del jueves, ya están circulando.
En mi poder encuéntrase una de ellas.
La que sinceramente agradezco.

El Club Regla en Basket-Ball

Ya es un hecho.
La simpática y entusiasta sociedad que tan alto ha puesto el nombre de Regla en el campo del base-ball, extiende sus actividades deportivas hacia el basketball, sport éste que cuenta los fanáticos por cientos en nuestra localidad y que a pasos agigantados se está haciendo imprescindible en Cuba.
Ramón Alvarez Monteagudo, sportman entusiasta, ha sido realmente el introductor de «ministro» del basketball, en la dinámica sociedad de la calle de Aranguren.
Francisco Bley, presidente del Regla Base-ball Club, que une a su simpatía miles de iniciativas, ha hecho viable que el Club Regla, luche también en lo sucesivo, en basketball.
Próximamente el Liceo de Regla, convocará a un Campeonato de Basket Intersocial, y al mismo, por primera vez en su historia social, acudirá el Club Regla, a defender su bandera cien veces aguerrida.
Ello será motivo.
Para que veamos en el «floor» del Liceo, a cientos de fanáticos que invariablemente siguen a los entusiastas muchachos que tienen su «home» social en la calle de Aranguren.
Mi felicitación para el Regla Baseball Club.
Para su presidente Bley.
Y para Monta, que puso su primera piedrecita en ese hoy gran «edificio».

Un recordatorio

A las madres pobres.
Que deseen optar por las canastillas que el día del natalicio de Martí, le serán entregadas a los niños o niñas que nazcan ese día.
Pablo Peña Rodríguez, secretario de la Junta de Educación y miembro de ese jurado, me ruega haga público que a dichas canastillas tienen derecho todas las madres residentes en esta localidad, cuyo hijo nazca el día 28 del presente mes, y acrediten su condición de pobre.
Sépase una vez más.

En Santiago de Cuba

La tierra oriental.
Tan hospitalaria y atractiva.
Encuéntrase allí, desde hace días, la distinguida y bella señora Carmita Roig de Candela, culta esposa del Dr. Hilario Candela León, médico prestigioso y altamente estimado en nuestra sociedad.
Fué en unión de sus inteligentes hijitos Andresito e Hilario, a visitar a sus familiares allí residentes.
Una agradable estancia.
Les deseo.

Un busto a Martí

Al Apóstol.
Al mártir de nuestra Independencia.
Toca a fin su instalación en el parque situado frente al Palacio Municipal y que, seguramente, en lo sucesivo, se denominará Parque Martí.
Será inaugurado el jueves próximo.
Día de su natalicio.
Por iniciativa de nuestro Alcalde, Octavio Cabrera Perera.
Y por encomiásticas gestiones del Comité Pro-Mejoramiento Local, cuya labor recaudadora está recibiendo unánime aprobación.
Para ese acto, que será en horas de la mañana, se invita al pueblo en general. Al ya mencionado parque.

Sixto Cañas Caballero

Apreciado joven.
Y estimado amigo.
Encuéntrase muy mejorado de la operación que recientemente sufriera en la Asociación Cubana de Beneficencia, donde aún está internado.
Al consignar su mejoría, lo hago con mis deseos.
De que pronto podemos verlo totalmente restablecido.

Un Campeonato Local

Junior.
De basket-ball.
Se llevará a efecto en el «floor» del Liceo de Regla.
El próximo viernes, a las ocho de la noche y en los salones de nuestra cubanísima sociedad, se reunirán los delegados del Regla B.B.C., exalumnos de las Escuelas Públicas de Regla, Centro Español, Caballeros Católicos de Regla y Liceo de Regla, para ultimar todo lo relacionado con dicho campeonato, que, a juzgar por el entusiasmo que existe, ha de ser extraordinario.
Muchos viejos liceistas saldrán nuevamente al «floor» y muchos pinos nuevos han de llamar poderosamente la atención de los fanáticos basketbolísticos.
Angel Casanovas, nuevo Presidente de la Sección de Sports del Liceo de Regla, al hacer la convocatoria para ese Campeonato, me ruega recomiende a los delegados de las antes referidas sociedades, su más puntual asistencia a esa junta del próximo viernes.
Lo que muy gustoso cumplo.

Esta noche

A las ocho y media.
Y en el «floor» del Liceo de Regla, se efectuará un juego de basket-ball entre el team del Regla B. B. C. y el Delta, de la Habana.
Sépanlo los fanáticos.
De tan simpático sport.

Alejandro **PEREZ PEREZ**

RECLAMACION

Felipe Coibul Anat, de Amenidad G, denunció en la Décima Estación a Antonio Somoano, de Puerta Cerrada sin número, porque el día 15 del pasado mes, éste le comisionó la tramitación del enterramiento de un hijo suyo, y hasta el momento se niega a pagarle el importe de dichas diligencias, por lo que se considera estafado en la cantidad de 31 pesos.

TRATO DE SUICIDARSE

RANCHO VELOZ, enero 25. DIARIO, Habana.—Esta tarde, Margarita La Rosa, en la finca Tartesino, del barrio Pozas, de este término, prendió fuego a sus vestidos con el propósito de privarse de la vida, desconociéndose los motivos de su resolución. Su estado es grave. El Juzgado actúa. Sarabia, Corresponsal.

De los Juzgados de Primera Instancia

Apelación desierta

En el rollo de la apelación establecida contra la sentencia dictada por el Juzgado Municipal del Este en el juicio verbal seguido por el Banco Agrícola de Préstamos, S. A. contra Herman J. Wells, Eliseo Díaz y San Juan, Antonio García Rodríguez; el Juez de Primera Instancia del Centro, doctor Rubio Linares, dictó auto declarando desierta la apelación y firme la sentencia apelada.

Divorcios por recíproco disenso

El Juez de Primera Instancia de Almendares, doctor Zaldívar Cordero, dictó en la mañana de ayer, ante el Secretario Miguel Sainz Silveira, dos sentencias de divorcios por recíproco disenso, establecida la primera entre Francisco Calero Cabrera y Josefina Dihigo, y la segunda, entre Benigno Cabrera Bernal y Carmen María de los Angeles Bello y Ramos, declarando ambas demandas con lugar y en consecuencia disuelto el vínculo matrimonial entre los respectivos cónyuges.

Sentencia de divorcio

Con fecha de ayer, el Juez de Primera Instancia de Almendares, ante el Secretario doctor Enrique Whitmarsh, dictó sentencia declarando con lugar la demanda de divorcio establecida por Herminia García contra Mariano Henríquez Fuentes, y disuelto el vínculo matrimonial entre ambos cónyuges.

Confirmada una sentencia del Municipal del Este.

En la apelación establecida contra la sentencia dictada por el Juzgado Municipal del Este en el juicio verbal seguido por The American Agricultural Chemical Co. contra Armando Martínez Cabrera, el Juez de Primera Instancia, ante el Secretario Whitmarsh dictó sentencia confirmando en todas sus partes la dictada por el tribunal inferior que declaró con lugar la demanda y condenó al demandado a pagar a la actora la suma de $205.00

Comparecencia del Art. 39 en divorcio

En el divorcio seguido por Josefa López y López contra Marcial Lorenzo Outamuro, el Juez de Primera Instancia de Almendares, ha señalado para la celebración de la comparecencia que determina el artículo 39 de la Ley de la materia, el próximo día 29 del actual, a las 9 a.m.

Un divorcio en el norte

Ante el Secretario Jesús Pérez Bustamante dictó sentencia ayer el Juez de Primera Instancia del Norte, declarando con lugar la demanda de divorcio establecida por Dulce María Cagigal y Rodríguez contra Belisario Delgado Alonso y en consecuencia disuelto el vínculo matrimonial existente entre dichos cónyuges; disponiendo al propio tiempo que las menores hijas María Josefa Sabina y Beatriz Luisa Concepción Antonia, queden bajo el cuidado de la madre y que el menor hijo Belisario Mario Osmundo quede bajo el cuidado y guarda del padre.

Pensionado Octavio Germán de Aguiar

El Juez de Primera Instancia del Sur, doctor Juan Ignacio Justiz, ante el Secretario José Gárate, concedió ayer una pensión a favor de Octavio Germán de Aguiar y Rodríguez, ascendente a 840 pesos anuales en su condición de teniente del Ejército Libertador.

Condenado José Martínez y Martínez a pagar a Elvira Gallego $1,500

El Juez de Primera Instancia del Sur, doctor Juan Ignacio Justiz, ante el Secretario José Gárate y en los autos del juicio declarativo de menor cuantía seguido por Elvira Gallego y González contra José Martínez Martínez, dictó sentencia con fecha de ayer declarando con lugar la demanda y en consecuencia condenando al demandado a pagar a la actora la suma de 1,500 pesos de principal mas los intereses legales y las costas.

Dos pensiones concedidas por el Juez del Sur

Ante el Secretario Arturo Rauchmann y Morales, dictó ayer dos autos concediendo pensiones, el Juez de Primera Instancia del Sur doctor Juan Ignacio Justiz. Dichas pensiones se refieren a las solicitadas por Francisco de Paula Massana y Castro, como sargento del Ejército Libertador, con 480 pesos anuales y a Pedro Mata y Hernández, como Sargento Primera con 480 pesos anuales.

Sin lugar un juicio de mayor cuantía

El Juez de Primera Instancia del Sur, doctor Juan Ignacio Justiz, ante el Secretario Arturo Rauchmann y Morales, en el juicio declarativo de mayor cuantía establecido por Leonor Fernández Molina contra la Compañía de Inversiones «El Lucero», S. A., dictó sentencia ayer en la que declara sin lugar las excepciones de falta de personalidad en la parte demandante y la de acción en su primer extremo alegadas por la Compañía de Inversiones «El Lucero», y con lugar la excepción de falta de acción alegada anteriormente, y en consecuencia sin lugar la demanda, de la que absuelve a la demandada.

Con lugar un menor cuantía

En la mañana de ayer, el Juez del Sur, ante el Secretario Rauchmann, dictó sentencia en los autos del juicio de menor cuantía establecido por la Sociedad Anónima «Santa Cruz», S.A. contra Aurora García de Paredes viuda de Tamayo, declarando con lugar la demanda y en consecuencia condenando a la demandada a que dando por rescindido y resuelto el contrato celebrado con la sociedad actora, devuelva a esta los muebles que se relacionan en dicho contrato; condenando igualmente a la demandada a la pérdida de las cantidades entregadas a cuenta y al pago de las costas.

Autos que se elevan a la Audiencia

El Juez de Primera Instancia del Oeste por providencia de ayer dictada en el juicio ejecutivo establecido por Galban Lobo Company Importing and Exporting Association contra la Compañía Azucarera Resolución, S. A. y otros, ha dispuesto se eleven los autos a la Sala Primera de lo Civil y de lo Contencioso Administrativo de la Audiencia a virtud del recurso de apelación admitido en ambos efectos a la representación del demandado, previo emplazamiento de las partes por término de 20 días.

Sin lugar una demanda incidental

En la demanda incidental establecida por Ramón Garces y Jorge contra la Compañía de Seguros y Fianzas «Cuba», en estado de quiebra, el Juez de Primera Instancia del Oeste, ante el Secretario Eduardo Daumy, ha dictado sentencia declarando con lugar la excepción de falta de acción opuesta y sin lugar la demanda de la que se absuelve a la Compañía quebrada.

Juzgado de Primera Instancia del Norte, Secretaría de Pablo Gárate.

—En el juicio ejecutivo seguido por Winchester Repeating Arms contra la sucesión de Silverio Tarride, se ha dictado sentencia mandando seguir adelante la ejecución hasta el pago a la ejecutante de 2143 pesos 25 centavos, intereses y costas.

—En el juicio de menor cuantía seguido por María Enriqueta Hernández Cartaya contra José, Jesús y Rafael García y Rodríguez Maribona, se ha dictado sentencia declarando con lugar la demanda y condenando a los demandados al pago de 720 pesos, intereses y costas.

—En el juicio de divorcio seguido por Jorge Antonio Alvarez y Alvarez contra aMude Sevilla, se ha dictado sentencia declarando con lugar la demanda y disolviendo el vínculo matrimonial, disponiéndose que los menores Jorge Antonio y Benito Roberto queden bajo la guarda de la madre.

—En el juicio de divorcio seguido por Angel Manuel Gómez y Lucía, contra Matilde Tarragó y García, se ha dictado sentencia declarando con lugar la demanda y disolviendo el vínculo matrimonial.

—En el juicio de divorcio seguido por Josefina Facenda y Gaia contra Carlos Puig y Fernández de Velasco, se ha dictado sentencia, declarando con lugar la demanda, disolviendo el vínculo matrimonial y disponiendo que los menores Mercedes y Humberto Puig y Facenda queden bajo la guarda de la madre.

Juzgado de Primera Instancia del Oeste. Secretaría a cargo del señor Francisco Baños.

—En el juicio de mayor cuantía seguido por la sociedad mercantil General Lumore Company Inc. contra George R. Olliphan, el Juez, doctor Valle Moré, dictó sentencia declarando en parte con lugar la excepción de falta de acción alegada por el demandado y en su consecuencia declarando con lugar en parte la demanda y que el demandado ha infrigido el contrato celebrado en 30 de mayo de 1930 por escritura número 32 ante el doctor Manuel Agüero Juniqué con la compañía actora el cual contrato se declara resuelto con todas sus obligaciones y se condena al demandado a que pague a la referida actora los daños y perjuicios originados por las dos ventas de madera que por persona intermedia ha realizado al comerciante Mariano Macías, de San Antonio de los Baños, recibidas en esta ciudad en 13 de Mayo de 1934, bajo el manifiesto número 1110 y en 19 de mayo del mismo año bajo el manifiesto 1432; la ascendencia de cuyos daños y perjuicios se determinará en los trámites de ejecución de sentencia más los intereses legales de la suma que resultare desde la interpelación judicial, absolviendo al demandado de lo demás que se pide; sin hacer especial condena de costas.

—Se dictó auto por el mismo señor Juez declarando abintestato el fallecimiento de Francisco de Salas Sánchez Curbelo y el de María Bernarda Lucila Ocejo Guzmán y por sus únicos y universales herederos a sus legítimos hijos.

Relación de los asuntos civiles turnados ayer.

Exhortos: De Sagua la Grande, en amparo, por José M. Olivera, al Oeste.
De Sagua la Grande, en amparo, por José T. Negrín, al de Almendares.
De San Cristóbal en mayor cuantía, por Severino Vázquez contra Manuel Martínez Curbelo, al Norte.
De Cienfuegos, en accidente, a Angel Gelpi Montes al Oeste.
De Marianao, en divorcio por Eligio Montalvo contra Rosario Mora y Martínez, al de Almendares.
Demencias: Lino Díaz, al Norte; Julia González Olivera, al Oeste; Antonio Ferro Valdés, al Centro; Ignacio Torres, al Este; Juan Manuel del Valle, al de Almendares; Guillermo Antolín Alvarez, al Sur; Santiago Wen, al de Almendares; Filomeno Mora, al Norte.
Apelaciones: Michelín y Cía contra Francisco Cano al Centro; Secundino Baños, contra Nicolás Jorge, al Norte; Mercedes Meira, contra Urbano González y otros al de Almendares; Horacio Hernández, contra Cía. Nacional de Morteros S. A., al Sur.
Pensión de veterano: María Siero Pérez, sobre pensión de Elvira Pérez, al de Almendares; aPntaleón Medina, al Sur.
Jubilación: Librada Espinosa Chávez sobre pensión de José A. Gordon al Norte; Matilde Calvo y Fuentes, sobre pensión de Francisco Gil al Centro.
Declaratoria de herederos: Francisco Fernández Fernández, al S.
Extravío de billetes de la Lotería Nacional: Pastor Roqueiro, sobre extravío de billetes de la Lotería Nacional números 6937; 15456; 17928 del Sorteo 1038, al de Almendares.
Cambio de apellido: Pedro Marcelino Rojo y Artiles sobre cambio de apellido al Centro.
Recíproco disenso: Eduardo Roig y Bordenave y Gloria Castellanos, al de Almendares.
Divorcios: Herminia González contra Juan Antonio Alonso, al Este; María Prieto, contra Juan Prieto y Martínez, al Sur; Francisca Suárez Ruiz, contra Fernando Muñiz, al Norte; Fernando Aníbal Zayas y Ayala contra Isabel María González y Torrens, al de Almendares.

CRONICA CATOLICA

ACTOS CATOLICOS QUE SE ANUNCIAN PARA MAÑANA EN LAS DIVERSAS IGLESIAS

El Jubileo Circular

En la iglesia de la Merced el Jubileo Circular.
La misa del Sacramento a las 8.30 de la mañana. A continuación de la misa la exposición de S. D. M.
A las cinco de la tarde santo Rosario, visita a Jesús Sacramentado, bendición y reserva.

En la iglesia del Santo Cristo

Los miércoles de Santa Rita de Casia, con el siguiente programa en la iglesia del Santo Cristo de los Padres Agustinos de la Habana.
Misas rezadas en el altar de Santa Rita de seis y treinta a nueve y treinta de la mañana.
En estas misas se distribuirá la Sagrada Comunión.
Terminada la misa de ocho y finalizada la de nueve, ejercicio de la novena de Santa Rita, terminándose la práctica de la novena con la veneración de la Reliquia de la Santa abogada de imposibles.
A las cinco y treinta de la tarde y a las ocho y treinta de la noche, exposición de S. D. M., estación Sto. Rosario, sermón por el R. P. doctor Angel González, cánticos, ejercicio de la novena, bendición, reserva y veneración de la Reliquia.

En los demás templos

Santo Rosario lectura espiritual y visita a Jesús Sacramentado.

Fiesta de San Judas Tadeo en Bauta.

El 28 dará principio el solemne novenario que repetirá todos los 28 de da mes hasta la festividad del Santo en 28 de octubre.
Se ajustará al siguiente programa:
A las ocho de la mañana misa de comunión armonizada.
A las diez y treinta solemne misa con sermón.
A las 5.30 ejercicio y cánticos.
El 28 de enero habrá a las seis de la tarde gran procesión por las calles del pueblo amenizándo una banda de música.
Invita el Párroco Rvdo P. Francisco P. Travieso.

Honras fúnebres por los hermanos y familiares de la Unión 39 de los Caballeros Católicos establecidos en la iglesia del Corazón de María. Cerro y Tulipan.

El jueves 28 de los corrientes a las ocho de la mañana se celebrarán solemnes honras fúnebres por los Hermanos y familiares fallecidos pertenecientes a la Unión 39 en la Iglesia del Corazón de María sita en la Calzada del Cerro esquina a Tulipán. Celebrará la misa el R. P. Prudencio Lerena Superior de los Padres Claretianos y Consiliario de la Unión.
Terminado este tierno recuerdo por los difuntos, se izarán en el frente de la iglesia, las banderas de la Patria y de la Asociación en conmemoración del natalicio de José Martí.
Por este medio se invita a todos los Hermanos de las Uniones de la Habana.

Solemne función a San Judas Tadeo en en la iglesia de San Nicolás

El jueves 28 del actual, a las ocho de la mañana, misa cantada plática y ejercicio a San Judas Tadeo en la iglesia Parroquial de San Nicolás de Bari, sita en Monte y San Nicolás.
Invita el Párroco Monseñor Juan José Lobato.

HONRAS FUNEBRES POR EL ALMA DE LA VIUDA DE CORRAL, EN EL CERRO

Tuvieron lugar en la iglesia del Cerro.
Ofició el Párroco P. Alfredo Muller, ayudado de los P.P. Gayol, capellán de la Covadonga y Hermano del Corazón de María.
El coro a cargo del Maestro Pardo con los cantantes Saurí, Uribiarte y Toll interpretaron escogida misa y al final solemne responso.
Asistió al altar el hijo de la finada y estimado amigo Ramón Corral sacristán del Cerro.
Presidieron el acto sus hijas María, Lola, Rosa, Victorina y Modesta, con sus nietas Ernestina López y Guillermina Parapar.
Descanse en paz la católica dama.

LA IGLESIA CATOLICA CELEBRA HOY EL CULTO DE DOMINGO DE SEPTUAGESIMA

Los días de cuaresma comenzando con el miércoles de Ceniza, son cuarenta, pero de ellos sólo treinta y seis son consagrados al ayuno, porque los domingos son exentos de él. Para suplir estos cuatro días, los sacerdotes y las personas piadosas de los primeros siglos comenzaron la abstinencia de carnes el lunes de quincuagésima que llamaron en latín «carnes tollendas» (de ahí la palabra «carnestolendas») o también in «carne levario» (de donde vino la palabra: «carnevale», «carnaval»). De donde se ve que el «carnaval» antiguamente era tiempo de «ayuno».
Los orientales, además del domingo, consideraban como día festivo el sábado, por consiguiente no ayunaban en él. Para que la cuaresma constase de cuarenta días de ayuno, la comenzaron algunas semanas antes, privándose de comer carne durante ellas. Los numerosos orientales que eran muy influyentes en Roma durante el período bizantino, enseñaron esta práctica a los fieles de aquella ciudad, que la adoptaron privadamente, hasta que San Gregorio dió forma oficial a esta «antecuaresma» instituyendo tres semanas preparatorias que por analogía con los domingos de cuaresma fueron llamadas de «septuagésima», «sexagésima», etc.

La Septuagésima

Quiere decir el domingo que cae en la séptima decena antes de Pascua. El número 70 (de donde viene «septuagésima») tan importante en la Sagrada Escritura, sugirió la aplicación mística de setenta años de cautividad babilónica.. La Liturgia en este domingo nos convida a considerar la tierra como el cautiverio de Babilonia (que duró setenta años), en el cual suspiramos por nuestra libertad, figurada en la Resurrección del Señor. Recuerda también las setenta semanas de años profetizados por Daniel, que precedieron la muerte del Señor.

La Misa

La Misa del domingo de septuagésima nos dispone a los ayunos cuaresmales, recordándonos la caída del linaje humano y sus consecuencias, que son la necesidad del trabajo y del combate. La necesidad del trabajo resalta en el Evangelio, que es la parábola del padre de familia que busca trabajadores; la necesidad del combate se expone en la epístola, que presenta al cristiano como un atleta que ha de luchar para conseguir el premio eterno. Parece que esta misa y las de los domingos siguientes fueron compuestas durante el pontificado de San Gregorio (590-604), pues reflejan el terror y la tristeza que había invadido los ánimos por las calamidades que oprimían entonces a la cristiandad.

A divertirse

Acabamos de ver que antiguamente se preparaban los cristianos para los tiempos santos de cuaresma con la mortificación. También los cristianos de hoy se preparan para los ayunos cuaresmales, pero ¿cómo? Divirtiéndose. Tronar contra este afán de diversiones, es predicar en desierto. Nuestras modernas cristianas, que cubren el cuerpo con vestidos transparentes, tienen la conciencia forrada con triple coraza de acero. Mejor sería exponer las enseñanzas de la moral católica acerca de las diversiones; con esto caerán muchos prejuicios y se iluminarán las conciencias.
Y ante todo, digamos que las diversiones son necesarias.
El descanso es la ley universal de la naturaleza. Todos los días después de las horas de trabajo, vienen las sombras de la noche a traer con el sueño el descanso y un poco de olvido. Todos los años viene el invierno a cubrir con un lienzo de nieve la naturaleza, que duerme un breve sueño o en la inacción, sino en las diversiones y recreaciones (de re-crear, que significa «volver a crear», rehacerse). San Francisco de Sales cita el ejemplo de San Juan Evangelista, que se divertía con un pajarito. Ntro. Señor Jesucristo, después de las fatigas del apostolado, llevaba a sus discípulos a un lugar apartado, al borde del lago, a la sombra de los árboles donde la calma del ambiente y la dulce conversación del Salvador les restituía las fuerzas. Pero sobre todo, los niños y los jóvenes necesitan divertirse. Sus fuerzas se desarrollan, reclaman el ejercicio, el movimiento, la luz, el aire libre; sus facultades intelectuales que despiertan, quieren saber, ver, conocer y las diversiones sirven admirablemente para esto.
Cuantos rigoristas quisieron suprimir las diversiones cayeron en excesos peores. Los puritanos de Inglaterra que lanzaban anatemas hasta contra las notas del órgano y el sonido de las campanas, vinieron a parar en las orgías de la Restauración. La austeridad exagerada de los jansenistas tuvo por remate el libertinaje del siglo XVIII. Del rigorismo brota el paganismo. Se ha notado que después de las privaciones que impone una guerra o una epidemia los pueblos se entregan sin freno a todas las pasiones. Aún dura en nuestros días la ola de corrupción que nos invadió al terminar la guerra.
Las diversiones son además una necesidad social.
Una casa donde reine continuamente la tristeza y la seriedad, se hace pesada, odiosa, y el esposo y los hijos procuran salir de ella lo más que puedan. Una nación que suprimiese las diversiones pronto se convertiría en un desierto. La Religión comprendió perfectamente la naturaleza del hombre. «Servid al Señor con alegría», dicen a cada paso las Sagradas Escrituras.
El Antiguo Testamento ofrecía cada semana un día de descanso y celebraba entre año grandes solemnidades.
Durante la fiesta de los Tabernáculos, Jerusalén, toda engalanada de verdes ramas, ofrecía el aspecto de un bosque delicioso. La fiesta de la Pascua era celebrada con cánticos y con banquetes en que se comía en medio de la más cordial alegría el cordero pascual. El cristianismo ha continuado perfeccionando estas tradiciones. Además del domingo, en que la Iglesia se adorna de luces y de flores y de cantos, se suceden gloriosos aniversarios: Navidad, con sus villancicos y pastorelas; Pascua, con su sonido de campanas y sus excursiones por los campos que resucitan también a nueva vida.
El Catolicismo que rodea de tanto esplendor las fiestas religiosas, no desaprueba ni impide las diversiones profanas, menos elevadas, siempre que se contengan dentro de lo honesto y decoroso. Admite y aprueba los ejercicios físicos, el deporte, donde el cuerpo se robustece y el alma olvida sus preocupaciones. Los mismos santos no sólo toleraban las diversiones, sino que tomaban parte en ellas. En Roma hoy todavía exista sobre la terraza de San Onofrio, el lugar donde San Felipe Neri jugaba con los muchachos. En el Carmelo de Avila se ve todavía el tamboril, la flauta y el pandero que tocaba Santa Teresa los días de fiesta. San Francisco de Asís, ciego y achacoso, rogó a un hermano que en el siglo había sido gran tañedor de vihuela, que le tocase un hermoso canto. El hermano rehusó, alegando que esto no convenía a un religioso.
La noche siguiente, Francisco estaba en oración, cuando oyó el sonido de una flauta. No se veía a nadie, pero a los matices del sonido que se acercaba o se alejaba, el santo, arrebatado en Dios, quedó tan penetrado de la suavidad de los acordes, que pensó que se iba a morir.
Como véis, la naturaleza misma, la vida social y la Iglesia aprueban las diversiones.
Conque... a divertirse. Pero conforme a la moral y buenas costumbres, o sea dicho más claramente, «**a divertirse, pero sin ofensa a la ley de Dios ni escándalo para el prójimo**». En una palabra, divertirse a la mayor Gloria de Dios».
Estaba San Carlos Borromeo jugando al billar, cuando uno de los jugadores le dice: «Eminencia, si ahora un ángel del cielo os comunicase que ibais a morir, ¿qué haríais?
—Seguir jugando, porque lo estoy haciendo a la mayor gloria de Dios, y así cumplo con su divina voluntad. No le ofendo, le doy gloria».

G. B. D.

MUY ILUSTRE ARCHICOFRADIA DEL SANTISIMO SACRAMENTO, ERIGIDA EN LA IGLESIA PARROQUIAL DE NUESTRA SEÑORA CARIDAD, ANTES GUADALUPE.

Señor: Hermano de esta Muy Ilustre Archicofradía.
En cumplimiento de lo dispuesto en el Artículo 89 del Reglamento que rige a esta Corporación, cito a usted para la Junta General ordinaria que bajo la Presidencia del Excmo. e Ilmo. Señor Arzobispo Diocesano, o de su Delegado, tendrá efecto a las 2 p.m. del día 28 del actual mes de Enero en el Salón de Actos de esta Corporación, en la que se observará el siguiente orden:
1—Lectura del Acta de la Junta anterior.
2—Balance de Tesorería.
3—Memoria de los trabajos realizados.
4—Informe de la Comisión de Glosa nombrada en la junta anterior, y nombramiento de la que ha de examinar en el presente año.
5—Comunicaciones y mociones presentadas con anterioridad a la Directiva.
6—Asuntos Generales.
Lo que de orden del Sr. Rector comunico a usted para su puntual asistencia.

Francisco **MORENO**.
Secretario.

Habana 25 de Enero de 1937.

Un sorteo extra a beneficio de las colonias infantiles

En la Renta de Lotería han aumentado el sueldo a varios empleados por su buena labor

En el próximo mes de febrero se celebrarán dos sorteos de la Lotería ordinarios, y uno extraordinario, correspondiente éste al Patronato Infantil. Constarán los dos primeros de 23,000 billetes y el extraordinario de 29.000. Este tendrá lugar el día 24 de febrero.

Plausible actitud

El Director de la Renta de Lotería, señor Antonio Rodríguez, conociendo la labor que realizan los empleados del Negociado de Acuñación de billetes, y habiendo muchos empleados que ganan poco sueldo en comparación con el resto del personal, haciendo buenas unas recientes declaraciones suyas de premiar a los empleados buenos y útiles, ha dispuesto que todos por igual perciban los mismos haberes de$45.00, ya que rinden el mismo trabajo.
Este aumento de sueldo lo comenzarán a percibir desde el próximo mes de febrero. Con esta medida el señor Rodríguez Gómez ha recibido no sólo la felicitación de muchas personas, sino la gratitud de sus empleados.

AUTOS CIRCULADOS

Por transitar con exceso de velocidad fueron circulados ayer por la Policía los vehículos siguientes:
Segunda Estación: 30.602
Tercera Estación: 23.213
Quinta Estación: 31.155
Sexta Estación: 7.602
Séptima Estación: Omnibus 312.
Novena Estación: 25.401
Décima Estación: 71.690
Oncena Estación: 32.434 45 174 57.139 56.126 55.989, ómnibus 239 31 1183 369 y 102.
Duodécima Estación: 34.408 y ómnibus 381.
Décima-Cuarta Estación: 34.781 25.084 y 27.063 y ómnibus 831.

COMENZO HOY EL TIEMPO HABIL PARA CUMPLIR CON EL PRECEPTO PASCUAL

Hoy comienza el tiempo hábil para par cumplimiento al Precepto Pascual

Todo cristiano al llegar al uso de la razón, (poco más o menos a los siete años), está obligado a confesar y comulgar al menos una vez al año, o antes, si hay peligro de muerte.
La confesión es de absoluta necesidad para cuantos han pecado mortalmente después del Bautismo.
La instituyó Nuestro Señor Jesucristo cuando hizo presente a sus Apóstoles «que a aquellos a quienes perdonareis los pecados les serán perdonados y a los que se los retuviérais les serán retenidos».
Los Apóstoles pecarían y como los hombres tendrían necesidad de que le fueran perdonados sus pecados, el Sumo Pontífice, Obispos y Sacerdotes, sus sucesores, tenían que gozar del mismo poder, «de perdonar o retener los pecados».
La Comunión es también de mandato divino: «Si no comiéreis mi Carne y no bebiéreis mi Sangre, no tendréis parte conmigo en la vida eterna».
La Iglesia desea que la Comunión sea frecuente, y aún diaria, como en los Primeros siglos de la Iglesia, pues la Comunión es medicina del alma y el Pan con que se sustenta, sino desfallece y muere.
La Iglesia viendo a los hijos pródigos huir de la Comunión, dice a los fieles: «Si por lo menos no comulgas una vez al año, cometes con ello un pecado mortal».
A ese cumplimiento anual del Precepto Pascual, se llama cumplir con la Iglesia, pues Ella es la que señala tiempo y lugar.
Para Cuba da comienzo hoy Domingo de Septuagésima y concluye el 29 de junio, festividad de San Pedro y San Pablo.
Se puede cumplir en cualquier iglesia, pero debe preferirse la Parroquia, debiendo en todo caso darse cuenta al Párroco, que es el Padre común de sus feligreses.
El cumplimiento del Precepto Pascual es la conservación de la ciudadanía de hijos de la Iglesia, que adquirimos por el Bautismo. Quien no lo cumple, pierde esa ciudadanía.

EN LA CATEDRAL DE LA HABANA SE CELEBRO LA FIESTA DEL SANTISIMO

La Muy Ilustre Archicofradía del Santísimo de la Santa Metropolitana Iglesia Catedral de la Habana, celebró el domingo 17 del actual, la fiesta mensual en honor de Jesús Sacramentado correspondiente al actual mes de enero.
A las ocho de la mañana, celebró misa de comunión general el M. I. Canónigo Don Pedro Sixto.
Después de la misa, la directiva obsequió a los Hermanos y Hermanas que comulgaron con el desayuno, que sirvió en el patio exterior de la Catedral el señor Federico Junco.
Presidió el rector Hermano Miguel Verano.
A las nueve de la mañana, misa solemne por el M. I. Canónigo Dr. Santiago Sainz de la Mora, asistido del Presbítero Padre Manuel Rodríguez y el Diácono don Cándido Fraga.
Pronunció elocuente sermón el renombrado orador sagrado Excmo señor Don Angel Tudurí y Perera, Canónigo del M. I. Cabildo Metropolitano.
La parte musical, la interpretó con gran maestría la Scola Cantorun del Seminario de San Carlos y San Ambrosio de la Habana y el Tenor, señor Rafael Wilson, bajo la dirección del maestro señor Luciano Palau.
Después de la misa, expuesto el Santísimo Sacramento, se llevó procesionalmente por las naves del templo.
Terminada la gran procesión encarística tuvo lugar la reserva, terminándose con el canto del Himno Eucarístico de Sagastizábal.
Estuvo muy concurrida la fiesta eucarística mensual de los Cofrades del Santísimo de la S. M. I. Catedral.

Información Telegráfica
DEL INTERIOR DE LA ISLA

(Por nuestros corresponsales a través del hilo directo del DIARIO)

PINAR DEL RIO

LESIONADO UN MENOR

PINAR DEL RIO, enero 25. DIARIO, Habana.—Al volcarse un camión en la finca Yaya, del barrio de Herradura, sufrió lesiones graves el menor Servando Rodríguez Millar.
Herido.—Ricardo Fernández Rodríguez, con un machete que fué ocupado, causó graves lesiones a José Otiliano Chirino, quien fué asistido por el Dr. Carbonell, de Guanajay.
Juicio suspendido. — El juicio que estaba señalado para hoy, contra los patronos infractores de las leyes del trabajo, en las zonas de Puerta de Golpe y Consolación del Sur, fué suspendido para mañana.—Guillermo Rodríguez, Corresponsal.

REUNION DE DENTISTAS

PINAR DEL RIO, enero 25. DIARIO, Habana. — Bajo la presidencia del Dr. Elpidio Tariche, al que acompañaban varios profesionales, se reunieron los Dentistas de Pinar del Río, para tratar de las cuotas de inscripción. Se trató ampliamente del intrusismo que tantos males causa en la profesión, acordándose tomar enérgicas medidas contra la misma.
La zafra.—Ayer comenzó a moler el Central Merceditas, en Bahía Honda. Con éste son tres los Centrales que muelen en esta provincia.
Los cosecheros de tabaco. — Miles de cosecheros respaldan al jefe militar del distrito, en sus gestiones para la aprobación de la Ley Tabacalera. Guillermo Rodríguez, Corresponsal.

VISITARON LA OFICINA DEL CENTRO TELEGRAFICO

ALQUIZAR, enero 25, DIARIO, Habana.—Los señores Pedro Pablo Torres, jefe del Centro Telegráfico de la Habana, y el inspector provincial Julio Vidal, con otros señores, visitaron esta localidad y procedieron a la renovación del material de las Oficinas locales.—Corresponsal.

SE VOLCO UNA MAQUINA AL ROZAR CON UN OMNIBUS

ARTEMISA, enero 25. DIARIO, Habana.—Al regresar con unos pasajeros que habían asistido a un baile, en el poblado de Cayajabos, la máquina guiada por José Manuel Moreno, al enfrentarse con el ómnibus de la ruta de Artemisa, que conducía Arcadio Rivera Iglesias, ambos vehículos se rozaron, volcándose el primero y resultando lesionados gravemente los pasajeros del mismo, nombrados Alberto Batuey, Miguel Chapotín Rodríguez, Santiago Alcalá García, Pedro Rodríguez y el chofer Coreno, los que fueron trasladados a esta villa en el ómnibus, y asistidos de primera intención por el doctor Gómez Echevarría, médico municipal. Exceptuando a Alcalá los demás heridos fueron trasladados al Hospital General Calixto García. El suceso ocurrió en el kilómetro núm. 6, frente a la finca Oceguera. El Juzgado de Instrucción conoció del hecho y dispuso la prisión provisional de ambas choferes. Villar, Corresponsal.

MATANZAS

EL HOMENAJE A LOS SECRETARIOS DEL TRABAJO, JUSTICIA Y EDUCACION

MATANZAS, enero 25. DIARIO, Habana.—Brillante resultó el homenaje ofrecido por las entidades obreras y las maestros a los Secretarios de Justicia, Educación y Trabajo, celebrándose un ponche de honor en el Centro Obrero y un banquete en el Hotel Velasco, al que asistieron las autoridades civiles y militares y representaciones de las clases vivas de Matanzas, sumando en conjunto más de trescientos comensales.
Presidió el acto el Subsecretario del Trabajo, Dr. Aurelio García Guerra, ocupando puestos en la mesa presidencial los doctores Miguel Portuondo Domenech, Manuel Castellanos Mena, el Comandante Domingo Pérez Arocha, jefe militar del distrito; Antonio Ruiz de León, fiscal de la Audiencia; Gonzalo Cuní, Subsecretario de Educación, en representación del Dr. Fernando Sirgo; Dr. Lorenzo Delgado, Gobernador Provincial; César Casas, Alcalde Municipal y las distinguidas esposas de los señores Pérez Arocha y de García Guerra.
Hicieron uso de la palabra en ambos actos, Guillermo Griñán, comisionado por las sentidades obreras; Juan Ulloa, Armando Agaverdón, Oscar Cartaya, Gonzalo Cuní, García Guerra, Miguel Portuondo, Dr. Lorenzo Delgado, Bienvenido Rego, Mario Jordán y el Dr. Castellanos. Al referirse los oradores a la labor educativa del Ejército, los obreros ovacionaron a las fuerzas armadas, dando vivas al Coronel Batista y al Jefe del Distrito Militar, Comandante Pérez Arocha, reinando el mayor optimismo en las clases proletarias, en cuanto al futuro de la Patria.—Lovio, Corresponsal.

SANTA CLARA

LAMENTABLE ACCIDENTE

CIENFUEGOS, enero 25. DIARIO, Habana.—Amado Guerra Ramírez, empleado del Central Parque Alto, tuvo la fatalidad de caerse bajo las ruedas de uno de los carros de pasaje del tren número 75, en el momento que montaba en el mismo, al pasar dicho tren por el paradero de dicho Central, quedando horriblemente destrozado. El maquinista, Miguel Fernández Dorticós, al llegar al paradero de Arriete, fué detenido y remitido al vivac de esta ciudad. El cadáver del infortunado Guerra Ramírez fué entregado a sus familiares.
Lesionado.—Procedente de la finca Playuela, en San Juan de los Yeras, ingresó en la clínica del Dr. Villalvilla, José Sosa Lozano, siendo asistido de la fractura de la sexta vértebra cervical, que sufrió al caerse de una carreta, al tratar de amarrar uno de los varables. Témese que fallezca dado su estado de gravedad.
Comenzó la zafra.—A las doce comenzó hoy la molienda el Central Hormiguero, reinando gran entusiasmo en la comarca.
Donativos. — Continúan recibiéndose importantes dontativos en el Comité patrocinador de los festejos de Caridad, que preside la señora Olvido Valle de Pérez. El programa de las fiestas promete una buena recaudación.
Los empleados de Telégrafos muéstranse alegres por la noticia de que será sancionada la ley de aumento de sueldos.—Obdulio, Corresponsal.

LA RECONSIDERACION AL VETO DE LA LEY DE AUMENTO A LOS TEEGRAFISTAS

RANCHO VELOZ, enero 25. DIARIO, Habana.—La reconsideración senatorial del veto de la ley de aumento de sueldo a los empleados de Comunicaciones, que hace justicia a los probos servidores del Estado, es acogida con beneplácito por la opinión pública.—Sarabia, Corresponsal.

COMENZARON LAS LABORES

RANCHO VELOZ, enero 25 DIARIO, Habana.—El Central Resolución inició hoy la molienda. También la refinería Ramona, dió comienzo hoy a sus labores.—Sarabia, Corresponsal.

COMENZO A MOLER EL CONSTANCIA

ABREUS, enero 25. DIARIO, Habana.—Ha comenzado la zafra el Central Constancia. En la Capilla del Central se celebró una misa, oficiando el Padre Novoa. A la terminación del sagrado oficio, los silbatos y sirenas del Ingeniero anunciaron el inicio de la zafra, reinando gran alegría por el aumento de la cuota que ha tenido este año.—Honorio, Corresponsal.

CAMAGUEY

LOS UNIVERSITARIOS DE CAMAGUEY, SE DIRIGEN A NUESTRO DIRECTOR

CAMAGUEY, enero 25. Dr. José I. Rivero, DIARIO DE LA MARINA, Habana.—Ponemos en su conocimiento y rogámosle felicite y comente la acusada actitud del líder universitario, Alvarez Barquín, en la Convención Universitaria cerebrada recientemente, respecto a la amnistía, para bien de la sociedad cubana. (f)—Universitarios de Camagüey.

SIGUE EL MISTERIO DE LA MUERTE DEL DR. VALLE

CAMAGUEY, enero 25. DIARIO, Habana.—Contiúna en el misterio la muerte del Dr. Valle, que apareció sin vida en su habitación en la Colonia Española. Esta mañana recibió el Dr. Padrón, Juez de Instrucción, el acuse de recibo de las vísceras enviadas al Laboratorio Nacional manifestándole que por exceso de trabajo no podría hacerse el referido análisis hasta fines de febrero.
Vuelco de un ómnibus.—El ómnibus número 15 de la Unión de Florida, sufrió un accidente al interponérsele una res en el camino, cuando dicho vehículo se dirigía a Florida. Al chocar con el animal, el driver perdió la dirección, volcándose el ómnibus, resultando herido menos grave Nenito Ulpiano Pino, Dolores Misa Guerra, Adelina Socarrás, Dolores Mejías y Federico Peláez, siendo asistidos todos en el Centro de Socorro de esta ciudad, por el Dr. Luis Sanz. El chofer Ramón Espinosa ha sido detenido.—Hernández, Corresponsal.

MAGNA ASAMBLEA DE VECINOS, PROTESTA DE LA SUPRESION DE LA ESCUELA SUPERIOR

CIEGO DE AVILA, enero 25. DIARIO, Habana.—Después de terminada la magna asamblea celebrada en los salones del Club de Colonos, partió de dicho lugar una ordenada manifestación pública, recorriendo varias calles y haciendo paradas frente al Ayuntamiento y en el Cuartel del Ejército, para consignar sus protestas por la supresión de la Escuela Superior de Segunda Enseñanza, que correspondió a esta localidad. Las autoridades municipales y militares ofrecieron a los manifestantes trasladar a los centros superiores, las legítimas demandas de este vecindario.
Ciego de Avila, por ser la octava ciudad importante de la República y por su topografía, es un centro de fácil comunicación, y ofrece un porcentaje aproximado de 500 alumnos que cursan estudios superiores en diversos planteles y locales, constituyendo, por tanto, una sede natural para establecer dicha Escuela, con preferencia a otras localidades que no reúnen las condiciones de ésta, y en las que está ordenado abrir dichos centros de educación pública. En la citada manifestación, tomaron parte todas las clases sociales, lo que prueba el interés general que existe por la Escuela Superior de Segunda Enseñanza, que fué suprimida injustamente.—Descalzo, Corresponsal.

COLISION EN BAHIA.—El vapor sueco «Tolloholm» chocó con el «Florida» cuando este buque abandonaba la rada habanera.— La foto muestra las averías que sufrió la nave sueca. Toda la proa del «Tolloholm» quedó completamente destrozada. ABAJO: el primer oficial del buque, señor H. Kaal, inspeccionando las averías.

M.E.C.D. 2016

Cardenenses

EL BAILE DE CARIDAD

El sábado en el Europa

Noche de animación.
El sábado en el Europa.
El Baile de Caridad a beneficio de asilos, creches y hospitales de la República, organizado por el Sub-Comité de esta Ciudad de la Corporación Nacional de Asistencia Pública, llevó la alegría al gran hotel de frente al Parque del Almirante que vistió sus mejores galas para esa fiesta de luz, color y armonía.
Lució esplendoroso.
Decorado al efecto.
Tanto en el comedor principal como en el poético patio del antiguo hotel, rayos de luz iluminaban el recinto, semejando a los rayos de luz que cual bálsamo de alivio al necesitado llevará a los asilos, creches y hospitales de la nación, el producto monetario de esas fiestas de caridad del 30 y 31 de Enero.
Fué la inicial el sábado.
El prólogo de ellas.
Bello prólogo porque la belleza cardenense sentó su trono en aquel ambiente que hizo del Europa un jardín paradisíaco, un edén fascinador, un paraíso de hadas.
Cuánta mujer bonita!
Cuánto rostro seductor.
Las blancas sonrisas asomadas en labios tentadores de féminas seductoras daban vida a aquellas horas que deslizáronse fugaces al vaivén de la danza que imperó toda la noche en ritmo loco para la juventud.
Tocó Peraza.
Con un conjunto reforzado.
Hizo alarde de los profesores excelentes con que contó para amenizar esa fiesta saturada de perfumes de nardos, de aroma de margaritas, de fragancia de azucenas.
Todo fué un jardín, repito!
Jardín embriagador.
Porque a las flores que la Naturaleza da al hombre se unía en búcaros de cristal y plata las flores humanas, esas que son nuestras mujeres sin las cuales la vida sería pobre de alicientes, de encantos, de ilusiones...
Abundaron los parties.
En el baile del sábado.
Grupos selectos y distinguidos de damas y caballeros que apuraban las copas de licor y elevaban al cielo las espirales del humo de algún cigarrillo egipcio, suave y embelesador.
Daría nombres.
Pero para qué?
Sería fácil omitir alguno y rehuyo siempre a las omisiones que son lamentables, sólo sí diré que en una de las mesas del patio se hallaba el recto Capitán de la Policía, Marcelino Díaz Caraballo, que era felicitado por la organización del sarao que estuvo bajo su dirección.
Le acompañaba su familia.
Su esposa e hijas.
Durante la fiesta saludé al querido Manolo Serrano, el popular locutor de la CMQ, que de paso en Cárdenas estuvo un rato en el baile con el notable cantante Codina.
Fueron allí atendidos.
Agasajados por todos.
El Alcalde Municipal señor Adolfo Hernández Escalada y el Presidente del Ayuntamiento señor José Junco con sus respectivas familias ocupaban también mesas en el buffet.
El baile se prolongó.
Hasta muy tarde.
A las cuatro de la madrugada todavía la orquesta dejaba oír sus dulces y cadenciosas notas.
Y se bailaba con alegría.
Con regocijo en los rostros

Agasajada

Una señorita el viernes.
Elegante y atrayente.
La interesante Bebita Junco González, querida hija de los apreciados esposos señora Aurelia González de Junco y el señor José Junco Martínez, Presidente del Ayuntamiento, que en esa fecha celebró su natalicio.
Recibió halagos.
Congratulaciones mil.

Bodas de Enero

Una señalada.
Para el sábado 30.
Esa noche, a las 9, ante el doctor Max Quintero, unirán sus destinos la bella y hermosa señorita Vicentica Ferrer, muy bonita y airosa y el correcto amigo señor José Cotarelo, para cuyo acto se invita al Cronista.
Boda de amor.
Prometo asistir.

El doctor Hernández Gonzalo

Un galeno que triunfa.
El doctor Hernández Gonzalo.
Acompañado de su bella esposa la señora Anita Arroyo estuvo el sábado en Cárdenas el notable especialista de garganta, nariz y oídos, Dr. Pedro Hernández Gonzalo, amigo que distingo.
Habló en El Liceo.
Ante escogido auditorio.
Su conferencia sobre «Sinusitis Maxilar», fué del completo agrado del elemento social que le escuchó y reconoció una vez más el talento del prestigioso médico, que joven y sencillo es ya una gloria de Cuba por los éxitos que obtiene a diario.
Reciba mi felicitación.
Sincera y calurosa.

Paulette Oti de Rojas

Celebra hoy su cumpleaños.
La ideal Paulette.
La angelical figulina festeja en este día la fecha de su natalicio, que le será de halagos y congratulaciones.
Para ella mi saludo.
Con mi cálido elogio.

Primer año de casados

Feliz aniversario.
En la fecha de hoy.
Cumplen el primer año de casados los felices esposos señora Herminia Díaz Echenique y Luis A. Ruiz, amigo que aprecio.
Reciban mi enhorabuena.
Con mi felicitación.

Entre nosotros

De paseo.
Un feliz matrimonio.
Los esposos Armando de Rojas y señora, a los que tuve el gusto de saludar la noche del sábado en el Baile de la Caridad del Europa.
Proceden de la Habana.
Donde residen.

Francisco González Bacallao

HABANERAS

LA MODA ACTUAL

MODAS DE HOLLYWOOD

Jean Arthur, la bellísima artista del cine nos muestra un elegante vestido de sport que resulta muy práctico. Es de una tela gruesa de lana esponjosa a cuadros con una falda lisa que lleva un pliegue al frente y una chaqueta corta con solapas iguales a los sacos de los hombres cubriendo una blusa de seda azul con la corbatica de la tela del **suit**.

LA SILUETA ESBELTA

Cuando se piensa en la confección de un vestido debe advertirse la línea interior, que es la que marca los contornos de la mujer. Así si nos hacemos un traje de estilo griego o Directorio no podemos usarlo con las mismas fajas que llevamos para los trajes sastres.

Si se desea una faja dentro de las necesidades del momento, que reúna las ventajas de la buena confección, en los materiales mejores, hágase una visita a la casa de **María Pérez de Fernández**, conocida **corsetiere** en la calle número 24 en el Vedado. Pídase la hora por el teléfono F-4554.

SOBRE LA CULTURA FISICA

Se empieza a trabajar con el tendón de Aquiles que ha de estirarse para que sea más fácil y cómodo y audaz y es muy necesario que el tobillo sea flexible en su parte posterior. Un buen ejercicio es colocar los pies bien separados uno directamente delante del otro y manteniendo ambos carcañales firmemente en el suelo, doble la rodilla delantera estirando de esa manera el tendón de Aquiles; esto se hace primero con uno, luego con el otro pie.

Los pies que todo el día están encerrados en calzado duro necesitan trabajo para hacerlos flexibles y fortalecerlos. Hay un movimiento divertido tan sencillo como un juego de niños que consiste en colocar una pelotica dura de goma del tamaño de una pelota para golf, en el piso y tratar de recogerla con los dedos de los pies. Otra manera de fortalecer los pies es caminar en sus lados exteriores con los dedos virados hacia dentro.

La instructora examina críticamente los hombros de su discípula. ¿Son rectos y fuertes? ¿Hoy un principio de loma de grasa que con frecuencia se ve en la base de la nuca? ¿los grandes músculos pectorales son suficientes fuertes para levantar el pecho? Un ejercicio para remediar estos males formando un cuadrado con los brazos, los codos al nivel de los hombros, la mano derecha agarrando el antebrazo izquierdo y vice-versa luego levantando los brazos en la posición descrita, y pasándolos para atrás de la cabeza. Este, el primero de muchos ejercicios por el estilo es bueno para ensanchar el pecho y fortalecer los músculos abdominales.

Esta generación ha aprendido mucho acerca le buena postura. Esa abominación, la curva griega y todas otras indicaciones de la espalda con curva hacia adentro pasó al montón de cosas deshechas con el malakof y otras cosas por el estilo. La espalda hoy ha de ser plana y no se puede permitir relajamiento en la cintura. Para imponerles la debida posición, la instructora obliga a las jóvenes y más fuertes los trabajos sobre las barras. Trepan y se cuelgan por las manos hasta sentir esa magnífica línea recta y estirada que les hace sentir tan esbelta como la péndula de reloj media hora de estirarse y ejercicios es bastante para cualquiera, luego viene el masaje o calentar el cuerpo bajo las lámparas de sol en una cama de arena blanca y si no tiene prisa hasta puede almorzar en la casa un menú especial cuyo piece de resistance es manzana asada con miel de abeja.

CONSEJOS PRACTICOS

Muchas veces nos volvemos locos pensando, al no tener un postre bueno, si de momento nos llega algún invitado a nuestra mesa.

Cuando esto ocurra, acordémonos siempre, que la única dulcería que existió tanto tiempo en Obispo, **El Moderno Cubano**, ha trasladado sus finos pasteles y dulces de huevo, a la **Casa Potín**, en O-Reilly 37.

Allí, en la famosa casa de víveres, se ha establecido la antigua y gran dulcería, tan conocida entre la buena sociedad, que iba diariamente a probar los ricos pasteles, pio-nonos, **éclairs** y los célebres albaricoques abrillantados.

Hoy resurge la casa en su nuevo local, con la seguridad de adquirir su antigua fama, en unión de la acreditada **Casa Potín**.

«TU LO HAS QUERIDO»

No preguntes porque, tu lo has querido...
tus falsías mi fe han destrozado
me voy lejos de tí, porque he llegado
a creer que en la ausencia está el olvido.

Nada quiero de ti nada te pido:
entre nosotros todo ha terminado
no hablemos más de amor lo he sepultado
con tu recuerdo y lo que he padecido.

Confieso que te quise con locura
pero al conocer mi desventura
te convertiste en amargo sufrimiento

dejas en mi alma una profunda herida
pero yo valiente y deudida,
sabré arrancarte de mi pensamiento.

Conchita Vizoso Pareja.

Enero 16—37.

MENU DEL DIA

Almuerzo	Comidas
Cantaloup	Grape fruit
Revoltillo de queso	Crema de lechugas
Flan de pescado	Pavo asado. Macarrones
Croquetas. Ensalada	Yemas dobles
Islas flotantes	Ensalada de col

RECETAS DE COCINA

Buñuelos de Sesos

Se hierve media cabeza de sesos con un poco de sal, limpiándolos de las venitas y sangre, quitándoles la telita que los cubre.

Se parten en pedazos y se dejan en adobo de eceite, sal, pimienta, perejil y zumo de limón. Aparte se hace una pasta con dos cucharadas de harina de Castilla una yema de huevo, una cucharadita de mantequilla, una taza de agua tibia y una cucharada de ron. Se deja reposar y se le añade dos claras de huevos batidas como merengue. Se envuelven los pedazos de sesos en esta crema y se frien en aceite bien caliente.

M. R. de FONTANILLS.

VIBOREÑAS

Un almuerzo y una matinée

Dos lucidos actos celebrados en los hermosos jardines y elegantes salones del próspero Club de Ferreteros, en cuya Directiva cuento con muchos y cumplidos amigos, que siempre me invitan a todas sus fiestas y yo les correspondo y no falto.

La Directiva del señor José Fernando Feito y Taladrid dió amplios poderes a los señores Higinio L. Fernández, (viboreño naturalizado) y Marcelino A. Fernández, Presidente y Secretario de la Sección de Fiestas, para que organizaran el almuerzo de confraterndad social y la matinée obsequio a los socios y sus familias, y esos dos actos por su lucimiento, les ha concedido el título de expertos organizadores, pues al primero asistieron más de ciento cincuenta personas, con la sugestiva presencia de elegantes damas y lindas figulinas.

Comenzó después de la una de la tarde, ocupando la presidencia el señor don José Fernando, el gentleman Presidente, su distinguida esposa, la señora Dulce María Llanes de Feito; el Presidente de Honor, señor Gaspar Calvo Vizoso, Presidente de la Asociación Nacional de Ferreteros; señora Juliana Alvarez de Calvo, señor Eusebio Canoso; capitán de la Policía señor Triana; señora Paz Diego de Lorido, señor José Lorido, señor Francisco Feito, señora Daisy Molina de Feito; el Secretario General señor Filemón Carmona; señora Balbina Fernández de Carmona, señor Antonio Villalobo y el querido amigo Dionisio de Castro, ex-Secretario de la Sección de Fiestas, que estaba en todas partes, atendiendo a todos con su acostumbrada cortesía.

De la mesa presidencial partían otras dos muy extensas, completamente ocupadas.

Yo ocupé un puesto junto con los estimados compañeros Pablito Presno, del Mundo y Salvador Gumbau, de Avance y Cándido Posada, de este DIARIO, estando representados otros colegas.

Don José Fernando, en breves palabras la cedió al señor Cardona, que estuvo muy inspirado pidiendo la unión, la inquebrantable unión de todos los ferreteros, ¡de los emperadores del Tornillo!

La celebrada orquesta de Manolo Boffill, Orquesta Nacional, que forman conocidos jóvenes, amenizó el almuerzo y la matinée.

He aquí la nueva Directiva:

Presidente de Honor, señor Gaspar Calvo Vizoso.

Presidente social, señor José Fernando Feito Taladrid.

Primer Vice: señor José Lorido Lombardero.

Segundo Vice: señor Eusebio Canosa Crespo.

Tercer Vice, Antonio Villalobos.

Secretario General, señor Filemón Carmona.

Vicesecretario, señor Andrés Loriz Diez.

Tesorero: señor Francisco Feito Taladrid.

Vicetesorero: señor Marcelino A. Fernández.

Vocales 1937: Francisco Rodríguez Jiménez, Andrés Gómez; Juan Botamborda; Manuel Pérez; Luis Muñoz Jr.; Manuel Gómez; Ovidio Deiróz Fernández, Miguel Rodríguez; Emilio Conejo; José Garrido Brea; Vicente Gutiérrez y Julio García Sierra.

Vocales 1937-1938: Urcelino Rodríguez; Sixto Campano; Manuel Lavín; Dionisio de Castro; Higinio L. Fernández, Presidente de la Sección de Fiestas; Angel Callejas; Francisco A. Fernández; Rodolfo Fernández; Mario Varona; Faustino Rancaño; Juan Barnecre; José M. Giiemes, Presidente de la Sección de Propaganda.

Suplentes 1937: José Marina, Perfecto Rodríguez, el querido «Tío»; Justo Barturén, Francisco Rodríguez Díaz.

Suplentes 1937-38: Manuel Alvarez López; Meliano Carmona, José Benito Fernández y Rafael G. de Mendoza.

Cuando me retiré, empezaban a llegar numerosas legiones de figulinas para disfrutar de la matinée, que por mis informes puedo decir estuvo animadísima.

Una vez más reitero mi más afectuoso saludo a los anteriores señores, en particular al Presidente don José Fernando Feito y Presidente y Secretario de Fiestas, Higinio y Marcelino.

Boda notarial

Se efectuó anoche en la residencia de la linda novia señorita Elvirita Cossío, siendo el afortunado novio el conocido joven Tomasito Díaz Cruz, hermano de mi estimadísima amiga, la excelente profesora de piano, señorita Higinita Díaz.

Ante el Notario Público, doctor Antonio Fránquiz Verdés, prometieron cumplir los deberes y obligaciones que su cambio de estado les imponía, firmando el acta con los testigos por Elvirita señores Jorge Juftafre y Luis Díaz y por Tomasito los señores Germán Canabal, Isiuro Juareguisar y Jesús Alcorta.

Se celebró en la mayor intimidad.

Para los nuevos esposos Cossío-Díaz son mis votos porque siempre disfruten de inquebrantable felicidad.

Hermosa niña

Felizmente ha llegado al dichoso hogar de los distinguidos y jóvenes esposos señora Margarita García Mendoza y el señor Benjamín López, primer fruto de sus amores, angel terrenal mensajero para ellos de la más intensa alegría.

Les dedico mi más expresiva enhorabuena, deseando larga y venturosa vida a su linda y tierna hijita.

La gran Zambra Viboreña

Es el tema entre las figulinas esta original fiesta que desde hace muchos días han venido organizando los «Infantiles» con su Presidente Pepe D. Davis y Secretario Pepe Regateiro, con el «propagandista» Juan Vilalba Jr., deseosas todas de verse en los espejos de la dicha en el cabaret, en el que estarán, algo nuevo en nuestra Ciudad Nueva.

El joven y celebrado artista Rafael Casullas va a obtener un gran éxito, que confirmará su merecida reputación.

Esta Gran Zambra estará amenizada por las orquestas de los Hermanos Martínez, Belisario López y la Sonora Habanera.

Repito que solo hasta el jueves se concederán las invitaciones familiares, los billetes de caballeros a sesenta centavos, en la Secretaría y por conducto de las figulinas del Comité Femenino.

Niño Tomasito Fernández

Cumpre hoy los tres años este lindo e inteligente amiguito, adorado hijo de los estimados esposos señora María Teresa Pérez Hanoyvega y Octavio Fernández.

Tomasito, como el más cumplido gentleman en miniatura, recibirá esta tarde a sus «relaciones sociales».

Con expresivo beso lo felicito deseándole muchos y dichosos años.

Cumpleaños

Los celebran hoy las gentilísimas hermanitas, bellas figulinas Graciella y Olga Ross Vergara, pertenecientes al muy valioso Comité Femenino del prestigioso Club Unidos, entusiasmadísimas con la próxima verbena, el día seis de febrero, La Víbora en 1800.

Les dedico mi felicitación y que siempre sonrientes cumplan dichosos años.

Nuevo cristiano

Ha recibido las aguas del bautismo en la Iglesia de Ntra. Sra. de la Caridad el monísimo niño Jorge Arturo, hijo de los jóvenes y muy apreciables esposos María Luisa Pardo y Panchito Alfonso.

Fueron sus padrinos sus abuelitos paternos, señora Encarnación Cantos Lannes y el señor Angel Alfonso Díaz.

Les dedico mi enhorabuena, deseando que siempre vean dichoso a su tierno hijo, nieto y ahijado.

Cena Martiana

Se celebrará mañana una muy suculenta patrocinada por la Hermandad de los Jóvenes Cubanos y la Juventud Atlética Viboreña, en sus salones de Concepción y calle Octava, para esperar la fecha del natalicio del Apostol Martí.

Asistirán representaciones de cuarenta y dos Sociedades afiliadas a esta Hermandad, y promete ser un patriótico y brillante acto.

Club San Carlos

Concurridísimo estuvo el elegante palacete de este Club, con motivo de su te bailable, como podrá verse por la siguiente relación de nombres, presentando la terraza y el floor de basket, el más animado aspecto, pues las incontables mesitas permanecían todas ocupadas; entre ellas mencionaré la de Oscar Ruano Estrada, Presidente de Honor del San Carlos y Amparito Lorenzo; Dr. Francisco L. Rodríguej y Carmelina Suárez; Armandito Gómez y Andreína Hernández; Gilberto Vicente y Hortensia Marzán de Vicente; Joseito García y Conchita Ruiz; Mario Pérez y Flora Arias; José Alberti y Lina Escarpenter; Eduardo Cañas e Hilda Alexander Cañas; Neno Valdés y Margarita Díaz; José Marsán y Teté Arias; Pepín Fernández Hidalgo y Sarita Interián de Hidalgo; Manolo Suárez y Cachita Adan; Reinaldo Núñez y Julita Boley y Jacinto Torra y la adorable Elsa Aan, candidata del club San Carlos al concurso que organiza «El Mundo».

En otra mesa, para despedir de la vida de solteros a la señorita Elvira Cossío del Pino y al joven Tomasito Díaz Cruz, cuyas bodas se celebraron ayer lunes, se reunieron las siguientes parejas:

Tomasito Díaz Cruz y Elvira Cossío del Pino; Sara Quintero y José Sampedro; Carmen Sampedro y Alfonso Rodríguez; Clara Montes de Oca y Alvaro Sebastiá; Emilia Martínez y Fermín Padrón; Conchita Quintero y Jesús de Lara; Juanita Sebastiá y Alberto Sanler; Nena Sebastiá y Joaquín Sotolongo; Minina González y Luis Reyes; Cusa Sampedro y Ladislao Tichy; Petra Sebastiá y Enrique Rosendi.

En otra mesa Enrique Fontova y Margarita de los Reyes; Manolo Alcalde y Raquel García; Víctor Manuel Sánchez Toledo y Graciela Ruiz; Fausto Fernández López y Carmita Martínez; Luis González y Mercedes Pérez; Armando Lastra y Nena Chacón; José Aquino y Raquel Mazo; Luis Fontova y Nena Gutiérrez; Julio Domínguez y Rosita Iglesias; Enrique San Andrés y Laura del Blanco; Julio Riquelme y Merceditas López de la Riva; Luis Rodríguez Faura y Lila Martínez.

María Parúas y Gustavo Martínez Díaz; Aida Parúas y Fernando Carr; Otmara Masfera y Fermín Velazco; Mae Ruth Johnson y Guillermo Núñez; Isabelita Iglesias y Pablo Herrera; Marcedes Masfera y Rafael Castro Palomino; Angelita Rogers y Regino López de la Riva; Yolanda Ruiz y Florentino Giral; Luisa Martínez y Rolasdo Alvarez; Purita Peláez y Camilo García Sierra.

Y este grupo de señoritas:

Conchitica y Graciela Martínez Cañas; Zeida Leiva; Seida de León; Lydia Maspoch; Blanca Miranda; María Antonieta Reyes Gavilán; Bertha Rodríguez Ana María, Fina y Angelita del Castillo; Ana Luisa Reyes Gavilán; Estrelia Díaz y Otilia Ada.

Conchita y Ligia Jardines, Gloria y María del Carmen Díaz Oñate; Ofelia Alvarez; Merceditas Ruiz; Rosita Pardales; Marina Fernández; Bebita Torres; Julieta Bollada; Raquel García; Sarah Quintero; Nenita y Juana Sebastián; Carmen Sampedro; Conchita Quintero; Angela Suárez; Cuquita Masjuan; Zenaida Villate, Lucrecia García Bogeat.

Anita Caravia; Olga González; María Antonia Díaz; Pilar Piñón; Eva Almeyda; María Teresa Arias; Amparo Lorenzo; Andreína Hernández; Amparito Ruiz; Margarita Almeyda; Isabel y Carmen Suárez; Yolanda Ruiz; «Yuva» Calzado; Pilar de Armas; María Luisa Martínez: Zilia Viera; Laura Martínez; Josefina Ramos; Hortensia Sabater; Lydia Franca; Sarah Valladares, Denny González; Conchita Blanco; Ana Serrano; Rosita Iglesias; Eugenia Collazo y Julia Riú.

Mercedes de la Mora; Cristina y «Yeya» Morales; Margot Castro; Esther Sierra; Cuba y Zenaida Romero; Alicia Chomat; Leticia Viera; Manuela Pola; Carmen Rodríguez; Teresa Machado; Alma Guerra; Alaida y Rence Benítez; Ocilia Adans; «Mina» y «Concha» Herrera; María Antonia Corrales y Hortensia Acosta.

Las fiestas que celebrará próximamente el «San Carlos», tendrán lugar el domingo 7; sábado 13; miércoles 24; baile infantil y sábado 27 del entrante febrero.

Urbano del Castillo.

MATANCERAS

En el Velasco

El homenaje a los Secretarios.

En extremo lucido y de brillantez extrema, fué el almuerzo con que el pasado domingo, los gremios obreros y los maestros de Instrucción Pública obsequiaron a tres de los más distinguidos miembros del Gabinete del doctor Laredo Brú, los Ministros de Instrucción Pública, de Trabajo y de Justicia, señores Sirgo, Portuondo y Castellanos, y el joven Sub-Secretario de la Cartera de Trabajo Aurelio García Guerra al que acompañaba su interesante y bella esposa.

Tres enormes mesas que ocupaban todo el amplio salón del Hotel de frente al Parque fueron ocupadas por las representaciones más caracterizadas de la industria, la banca, el comercio, el proletariado con las Autoridades Civiles y Militares y los chicos del cuarto poder del Estado.

Con los doctores Castellanos y Portuondo ocuparon la mesa presidencial los Sub-Secretarios de Trabajo, García Guerra, y de Instrucción Pública, doctor Gonzalo Cuní y Valera, porque indisposición repentina retuvo en la Habana al doctor Sirgo cuya ausencia fué tan lamentada

Estaban en esa misma mesa, el Gobernador de la Provincia, el Jefe del Distrito Militar, Comandante Pérez Arocha el Alcalde de la ciudad señor César Casas, el Fiscal de la Audiencia doctor Ruiz de León, y el señor Griñán, máximo organizador de esta gran prueba de simpatías y de afectos a esos señores Secretarios.

Lució allí también la mujer cubana su deslumbrante belleza y con la esposa de García Guerra, vimos a la del Jefe del Distrito, Violeta Salvador de Pérez Arocha, a Tomasita Ramos de Guiral y otras destacadas figuras femeninas de esta población y de la capital.

Nuestro compañero Lovio, que representó a DIARIO DE LA MARINA en ese almuerzo, ya que mi presencia en aquella mesa fué como mero particular, hará la reseña del acto.

Discursos muy elocuentes speechs rebosantes de patriotismo, en los que los señores Portuondo, Castellanos, y García Guerra delinearon la línea de conducta a seguir, y las grandes iniciativas que viene desarrollando el actual Presidente de la República, con la decidida cooperación y la más absoluta identificación con el Jefe del Ejército Coronel Batista, se sucedieron en torneo de oratoria que se prolongó hasta cerca de las cinco de la tarde.

Habló también nuestro Gobernador el doctor Lorenzo Delgado, que estuvo feliz, acertadísimo y recibió una gran ovación.

La voz de los obreros, de los trabajadores, de los que son la más firme columna y sostén de la nacionalidad, se alzó allí gallarda y prepotente, y consumió un turno también, para tratar de algo de una importancia máxima para esta población, el doctor Mario Jordán, que abordó un nuevo problema y un nuevo conflicto, con que nuestro puerto, ve en estos momentos, amenazados sus embarques.

Una reciente ley de accidentes del trabajo, rebaja en la Habana un dos por ciento, el mismo que se le ha aumentado a Matanzas, con lo que se encarece nuestros embarques, no con ese dos por ciento de aumento, sino con los otros dos que se rebajan a la Habana.

Los legisladores de esta Provincia, tienen que tomar cartas en el asunto inmediatamente, y hacer que esa injusticia, porque poco justo es ese preferencial para la Habana,—rico puerto de importación y exportación —que se le hace hoy, sacrificando y perjudicando una vez más a esta cenicienta Atenas, que no ve la suya desde hace mucho, muchísimo tiempo.

La semana inglesa por un lado, que aunque muchos no lo crean, aleja de aquí numerosos barcos, el peso de los azúcares que salen por nuestro puerto,—obligado aquí y en otros no—y este aumento del cuatro por ciento con que se nos apuntilla ahora, traerán bien pronto consecuencias, que cuantos sientan interés por la vida porteña yumurina, deben tratar de evitar a toda costa.

Para los que tenemos conocimiento del asunto y velamos por los intereses de la localidad, el discurso del doctor Mario Jordán, Secretario del Consejo de Administración de la Zona Franca, fué algo de tan extraordinaria importancia, que se nos va a permitir que los clasifiquemos como la oración de la tarde.

Bellos ramos de flores fueron ofrecidos por más bellas mujeres, a las esposas de García Guerra y de Pérez Arocha, que presidían la mesa. y cuando ya caía la noche, se inició el desfile hacia la Habana de los visitantes ilustres, dejando aquí una impresión amable, un franco ambiente de optimismo, y reafirmando las esperanzas muy legítimas que tenemos todos en que esos dos Coroneles que hoy timonean la nave de la República, triunfen gloriosamente.

Remito al lector a la reseña de nuestro compañero Lovio, que representó, lo repito, a DIARIO DE LA MARINA, en ese brillante almuerzo a los Secretarios de Trabajo, de Justicia, de Instrucción Pública y a los Sub-Secretarios García Guerra y Cuní.

Nuestra enhorabuena a Griñán y los que con él tan tesoneramente laboraron por la hermosa realidad que coronó ese homenaje.

Carmita Blanco

La señora de Antonio García.

Será operada en estos días en la Habana, por el doctor Lequerica, la joven e interesante dama que desde hace tiempo se viene resintiendo de una afección a los riñones que la molesta grandemente.

A principios de la semana entrante embarcará para la Capital la esposa de García Amechazurra, que es hermana política de las señoras de Roig, de López Toca, de Bretós, y de Arango.

Por el éxito de esa intervención quirúrgica, formulamos por adelantado, nuestros más sinceros votos.

Kioscos

Para la Verbena del domingo.

Como ofrecí en pasados días, en esta semana última del mes de Enero, en que tendrá efecto la gran fiesta que organiza el Comité Provincial de la Corporación Nacional de Asistencia Pública, iré dando a diario, el detalle y la organización de cada uno de los kioscos, que han de hacer las delicias de cuantos allí concurran el treinta y uno del corriente.

Inicia el desfile, con el kiosco Miscelánea, que preside la señora María Josefa Hernández de Alfonso, que es la primera que ha respondido a la exhortación de la señora de Pérez Arocha, mandando su informe.

Comprenden los diversos alicientes de ese kiosko Miscelánea, el gran evento deportivo con premio de medallas a los triunfadores. Abierta la competencia podrán presentarse todos los teams de la localidad.

Toda clase de fiambres, golosinas, licores estarán puestos a la venta de las primeras horas de la mañana del domingo.

Juegos de azahar, base ball en miniatura, la Pesca, el salón de sobres con sorpresas atraerán a ese kiosco a la multitud.

Además en horas de la noche se expenderá allí una gran cena, a precio ínfimo el cubierto.

Distintos shows ha organizado la señora de Alfonso y las señoras y las señoritas que atenderán su kiosco, entre otros «El Diablo Rojo» el conjunto típico Rayos de Luz, etc., etc.

A las diez de la noche se llevará a efecto el sorteo de la novilla Búfalo, una goma Kelly y un magnífico juego de refrescos, cuyas papeletas están ya agotadas.

Vestirán unos elegantes trajes de «Botones» las asistentes de este kiosco, en los colores azul y rojo.

Bachelor dinner

En El Baturro.

Se celebró el sábado para despedir de su vida de soltero al doctor Rodolfo Gutiérrez que contrae nupcias el domingo próximo con la señorita Hilda Gatell.

Organizada esta comida por un grupo de socios del Club Deportivo del que fué uno de sus más entusiastas Presidentes el doctor Gutiérrez, compartieron los lauros del éxito y del triunfo en ese empeño, los jóvenes Haded y de Armas, a los que tan sinceramente felicitamos aquí.

Un exquisito Menú compuesto de un delicioso entremés, unos filetes de pargo a la mayonaise, un arroz con pollo maravilloso y del que tanto puede ufanarse el Cheef de El Baturro, y puding diplomático, vinos tinto y Sauternes, y café de Baquedano, mereció los honores que le hicieron estos numerosos comensales: doctores Luis Tapia Dávila, Manuel de J. Ponte, Pancho y Juan Flor Jorganes, Nicolás Saavedra y Heriberto Haedo.

El actual Presidente del Deportivo Manuel H. de Armas.

Los señores Cuello, Gatell, Haded, Abarrio y Martínez.

El confrere de «El Imparcial», Bernardo Rodríguez.

El Director del Deportivo Reynaldo Gutiérrez, y otros muchos más que no vienen ahora a la memoria del Cronista y que dada la premura con que escribo estas líneas, momentos antes de abandonar Matanzas, justifican esas omisiones.

Brindis elocuentes, altamente halagüeños para el festejado y su gentil prometida se pronunciaron allí.

Hubo asimismo alusiones muy oportunas para los fabricantes del refresco Gloria, que se ha impuesto en cocktails deliciosísimos con el nombre de «Pompón Yucayo» y hasta las famosas arenas que representa el doctor Saavedra, Secretario del Gobierno Provincial, y apoderado de los doctores Flor en ese negocio tuvieron irónicas menciones.

Esa misma tarde del sábado, las amigas de la señorita Gatell, la despidieron también de su vida de soltera, en fiesta, de la que hablaré mañana con la detención y el detalle que ella merece.

El Senador Campanería

Operado.

En su residencia de la calle cuatro en el Vedado, fué sometido en días pasados a una intervención quirúrgica necesaria para el recobro de su salud, el popular legislador que hoy nos representa en la Cámara alta y que fué Alcalde de nuestra ciudad y Presidente de nuestro Ayuntamiento.

Su estado post-operatorio es magnífico con lo que se ha ganado un nuevo lauro en su carrera el prestigioso cirujano doctor Antonio J. Font Tió, que llevó la cuchilla, pero un ataque reumático que aqueja también al paciente, hace que continúe recluído en su casa, donde lo visitan sus innúmeros amigos.

Por el total restablecimiento de Campanería hace votos el Cronista.

Viajeros

A los que saludar.

La primera la señora Olga Schweyer viuda de Barrientos que con su hija Nena, es huésped de los esposos Sergio Barrientos e Hilda Fáez.

Pasarán aquí unos días.

También vino a esta ciudad el jueves, para consultarse con el eminente clínico doctor Luis A. Cuní, la señora Blanca Castañer de Horta, que reside actualmente en la Habana.

Y finalmente mi saludo para la gentilísima Margarita Heydrich de Febles, que ha visitado a sus hermanos el Administrador de la Fábrica de Hielo de los Molinos, Salvador Guastella y su distinguída esposa María Heydrich.

Un picnic

El día 28 de enero.

En deliciosa excursión saldrán de la Habana en esa tan señalada fecha del natalicio del apóstol Martí, un selecto bunch de jóvenes y señoritas que invitados por el apuesto young gentleman Humberto González Horta, almorzarán en los bellos Parques de los Manantiales del Central Hersney.

Unas horas deliciosas las que nos esperan a viejos y jóvenes, porque estamos también invitados a ese picnic algunos otoñales, en aquellos dominios del multimillonario Milton S. Hershey, el poderoso hacendado que es dueño de más de una docena de centrales de las Provincias de la Habana y Matanzas.

Asistiré a esa fiesta del jueves

Toma de posesión

De una Directiva.

Para el día veinte y ocho de Febrero se ha fijado la de reciente elección del Club de Oficiales del Cuartel Goicuría.

El comandante Basilio E. Guerra, Presidente, el doctor Octavio Forest, Director, el doctor Torralbas, Secretario y el capitán Alfonso Bustamante, Tesorero, de esa Directiva, piensan echar la casa por la ventana, con una fiesta que hará eco en los anales del Club.

De los proyectos, de las iniciativas, de las felicísimas ideas a desarrollar por esos entusiastas caballeros y sus colaboradores en esa junta iremos dando cuenta en próximas correspondencias.

Teresita García Polanco

En franca mejoría.

Puedo así informar a las infinitas amistades de la encantadora jovencita, que como dije en pasados días, sufrió lesiones varias en un desdichado accidente automovilístico que se registró el pasado domingo en la Habana, cuando viajaba acompañada de sus hermanos los esposos Argilagos-García.

Atendida muy eficazmente por el eminente especialista doctor García Rodríguez, al que ha auxiliado el Dr. Antonio J. Font Tió, se espera que en breve sea dada de alta, sin tener que lamentar desfiguro alguno en su rostro.

A interesarse por Teresita a su casa de la calle de Independencia acuden a diario todas sus amistades.

Clara Ramírez

En la Compañía Cubana de Electricidad.

Ha reanudados sus conferencias de arte culinario, que tan risueño éxito obtuvieron el pasado año en los elegantes salones del Liceo, la culta y distinguida señorita que está al frente del Departamento de Propaganda de la poderosa Compañía.

Ante una concurrencia selecta y distinguida, que invadía completamente la sala de actos del Palacete que fué de los Heydrich, frente al Parque de la Libertad, disertó en pasados días Clara Ramírez, ofreciendo para fecha muy breve otra amena causerie.

La señorita Ramírez que a su claro talento a su ilustración y su cultura une la sugestión y el atractivo de su dulce belleza, y de sus innatas simpatías; es uno de los aportes más valiosos con que cuenta en nuestra Provincia, la Compañía Cubana de Electricidad.

En viaje de regreso

Los coroneles Laredo y Batista.

Pasaron por Matanzas el pasado viernes a las dos y media de la tarde de rumbo a la capital donde tan gran recibimiento se les hizo, el Honorable Presidente de la República doctor Federico Laredo Bru y el Jefe del Ejército Coronel Fulgencio Batista, a los que acompañaban entre otras altas personalidades del Gobierno, el Secretario de Obras Públicas ingenieros José A. Casas y Rodríguez.

A saludar a los ilustres viajeros, a los que acompañaban sus esposas las señoras Montes de Laredo y Elisa Godínez de Batista, acudieron a la Estación de Bahía el senador Calvo Tarafa, para el que tuvo tanto el Jefe del Estado como el Jefe del Ejército las mayores deferencias, el ingeniero Jefe de Obras Públicas del Distrito, Manuel Estrada y Zayas Bazán el Jefe de Sanidad local doctor Antonio Soler Prats, el jefe de la Policía Especial Mariano Rando, el Director del «Imparcial», Félix U. Casas, y los señores Chávez Navarro, Soler de la Campa, Geerken Cacho, Meléndez, etc.

El Jefe de la Policía Municipal, Comandante Jenaro Núñez.

El comandante Bernardo García, Ayudante del coronel Pedraza.

Y toda la Oficialidad del Regimiento «Plácido» que no estaba de servicio, entre los que recordamos a los capitanes Lavastida, Caraballo, Argilagos, Bustamante, Reyes, Forest, Sánchez y Alvarez.

El Auditor doctor Fernando Neughart.

Los tenientes Hernández, Carciga, Randín, Pérez, Quintana, Martínez Martell y Acosta.

El jefe del distrito comandante Domingo Pérez Arocha, con el comandante Guerra, se unieron a la excursión presidencial en la Esperanza, continuando viaje a la Habana con el Presidente de la República y el Jefe del Ejército. A pesar de que eran muy pocos los que conocían del cruce de los ilustres viajeros por ésta, se reunió una cantidad enorme de personas en la Estación, que saludó con vivas y aplausos a las dos más destacadas figuras de la Nación.

Canastillas rotarias

Expuestas al público.

En las vitrinas de la Universal, la gran casa de los Hermanos Alvarez, en el «Fuego», de Evaristo Llana, en el Siglo XX, en plena calle de Milanés, en el «Brillante», frente a la Catedral y en la «Moratoria» podrán admirar los matanceros las preciosas canastillas que las esposas de los rotarios yumurinos ofrecerán a los niños que nazcan en esa fecha del veinte y ocho de enero natalicio del Apóstol Martí.

Hay primores en obras de aguja Y hay un caudal de voluntad, caridad cristiana y altruísmo, en este rasgo que ha auspiciado tan gentilmente la esposa del Presidente del Rotary Club señora Marilta Rodríguez de Cotilla.

La última nota

Para decir que quedan para mañana distintas notas de interés, como la inauguración del Campo de Sports «Tropical» el five o-clock tea de las Antiguas Alumnas de Irene Toland, en honor de la señorita Gatell, la despedida de Fu Man Chú, la gran fiesta de anoche en la residencia de los esposos Alfonso-Vera, etc., etc.

Manolo JARQUIN

Inauguran el 31 la Estación de Tabaco en S. J. y Martínez

Posiblemente asistirá al acto el Presidente de la República. Están moliendo 87 Centrales

El Secretario de Agricultura, ingeniero López Castro, declaró ayer a los periodistas que el próximo día 31 quedará definitivamente inaugurada la Estación Experimental del Tabaco en el pueblo de San Juan y Martínez.

Al acto concurrirán las principales autoridades nacionales y especialmente, las de la provincia pinareña y el teniente coronel Benítez, jefe del Distrito Militar, quien reconociendo la trascendencia que la nueva Estación tiene para aquella región y principalmente para la segunda industria del país, está realizando intensa labor para que el acto revista toda la importancia que merece.

Se asegura que asistirá también el Honorable Presidente de la República.

Muelen 87 centrales

Durante las últimas 48 horas comenzaron a moler los centrales Merceditas, Josefina, Constancia, Resolución, Adelaida y Algodonal, con lo que se encuentran moliendo ya ochenta y siete ingenios.

Marcas solicitadas

Han solicitado marcas como ganaderos los señores Félix Morgan, Acasio Ruiz, Juan Benítez Rodríguez, Miguel Olivera, Raúl González, Francisco Fariñas, Octavio Argudín, Adalberto Alvarez, Mariano Alvarez y David Rivas.

SE COGIO EL DEDO CON LA PUERTA

Basilio Torres Morejón, de 35 años, notando que una puerta en su domicilio no abría, le dió un empujón, sufriendo la fractura del segundo metacarpiano.

EMPRESA DE OMNIBUS
Santiago-Habana
CARROS PULLMAN DE LUJO

ÚNICA EMPRESA EN CUBA QUE SOSTIENE 15 SALIDAS DIARIAS PARA SANTA CLARA, CAMAGUEY Y SANTIAGO DE CUBA.

SALIDAS DE LA HABANA

4.30 A. M. Directo hasta Stgo. de Cuba. Rápido.
6.00 A. M. Directo hasta Stgo. de Cuba. Rápido.
7.00 A. M. Directo hasta Camagüey.
8.15 A. M. Directo hasta Sta. Clara.
9.30 A. M. Directo hasta Stgo. de Cuba. Rápido.
11.00 A. M. Directo hasta Sta. Clara.
12.30 P. M. Directo hasta Camagüey.
2.00 P. M. Directo hasta Camagüey.
3.30 P. M. Directo hasta Stgo. de Cuba. Rápido.
5.30 P. M. Directo hasta Stgo. de Cuba. Rápido.
7.30 P. M. Directo hasta Stgo. de Cuba.
9.30 P. M. Directo hasta Camagüey.
11.15 P. M. Directo hasta Stgo. de Cuba. Rápido.
12.00 P. M. Directo hasta Stgo. de Cuba.

Salón de Monserrate y Muralla, Hotel «Puerta de Tierra». Esta Empresa sostiene relevo de personal cada seis horas, por eso lleva cuatro años prestando servicios sin accidentes.
Reservación de asientos numerados. Puede hacerlo personalmente, por el Teléfono M-2266.

ECONOMIA, SEGURIDAD, ITINERARIO FIJO.
NUEVOS PRECIOS REBAJADOS EL 30%.

Un empleado venal violaba las cartas y hurtaba valores

Una comisión de empleados de la Secretaría de Comunicaciones se dirigió al Secretario, señor Melanio Díaz Soto, con objeto de que se les reponga en sus puestos, significando que ellos fueron declarados inamovibles, según el Decreto-ley número 1, de 8 de marzo de 1935, por resolución del Tribunal Supremo de Justicia.

Suspendido un cartero

Desde Guane, provincia de Pinar del Río, participan los inspectores de Comunicaciones señores Martínez y Ceballos, que se ha podido comprobar que el autor de las sustracciones y violación de correspondencia en aquel lugar lo es el cartero de dicha oficina, señor Adelaido Roque, el cual quedó suspenso de empleo y sueldo y entregado a las autoridades judiciales.

Oficinas inspeccionadas

Las oficinas de Correos y Telégrafos de Cojímar, en la Habana y Bañagüises, fueron inspeccionadas por inspectores de Comunicaciones, habiéndolas encontrado en perfecto estado de funcionamiento.

Motonaves Alemanas
Elegantes, Seguras y Rápidas
"IBERIA" y "ORINOCO"
SOUTHAMPTON, BOULOGNE S/M y HAMBURGO
ESPAÑA
Vía Portugal.
Febrero 3
Marzo 4
Abril 5.
Oficina Tercera
ACOSTA Nº 4
Tel. M-8447

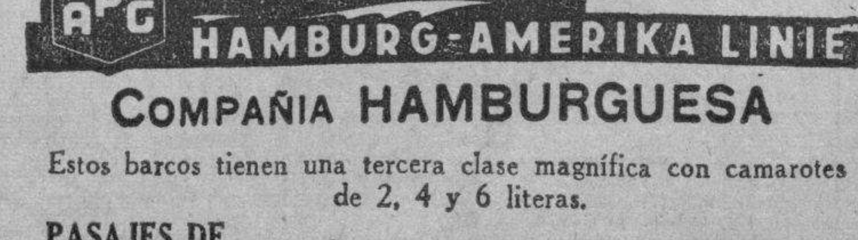

Agencia: Luis Clasing
Edif. HOTEL PLAZA
TEL. M-2580
HAPAG HAMBURG-AMERIKA LINIE
COMPAÑIA HAMBURGUESA
Estos barcos tienen una tercera clase magnífica con camarotes de 2, 4 y 6 literas.
PASAJES DE ESPAÑA
Esta Compañía se brinda a traer sus familiares de España, pagando Ud. sus pasajes aquí, y reservando pasaje por cable o por carta. Salidas de España a principios de cada mes.
Los pasajeros embarcan en Lisboa y la Compañía paga su pasaje del Puerto español a Lisboa.

M.E.C.D. 2016

BLANCOS CONTRA PIELES ROJAS

LUCES DE LA HISTORIA

Por J. Carroll Mansfield

Ana la huerfanita

por Harold Gray

OPINIONES DIVERSAS

TERRY y los piratas

por MILTON CANIFF

ANTE LA REALIDAD

LAS AVENTURAS DE TOMAS GAVILAN Y EL INTREPIDO AQUILES

TITO AUDAZ Y SU ODISEA MARINA

Pasatiempos

¿QUE ERROR HAY AQUI?

¿Qué palabra se representa aquí? (La solución mañana).

Solución al problema del domingo:

El individuo de atrás no tiene corbata.

SU DESTINO hoy

Por MARY BLAKE

«ACUARIO»

ENERO 26

El niño que nace hoy, si se le educa bien, llegará a ser mujer u hombre de atrayente personalidad, por lo cual se hará prominente en la sociedad y ganará dinero.

Si usted es mujer y nació en esta fecha, a pesar de la facultad que al parecer tiene para cultivar amistades, debe tratar de ser siempre discreta en su manera de hablar, a no ser que dichas amistades se conviertan en enemigos. Su inteligencia probablemente requiere mayor desarrollo para que pueda más tarde utilizar su mente de algún modo remunerativo. No deje que le afecte demasiado lo que dicen los demás y, sobre todo, los chismosos. Si le es preciso o le gusta trabajar le recomiendo que ensaye los negocios de propiedades, el arte de decorar casas particulares, el periodismo, la música o la pedagogía. Sabrá escoger a un buen esposo, a no ser que ya lo haya escogido.

El hombre que hoy celebra su natalicio debe aprender a ser más metódico tanto en su vida particular como en su trabajo. Será más feliz casado que soltero. Al parecer tiene usted aptitud para alguno que otro trabajo de índole científica o comercial.

ESTADO DEL TIEMPO

Nota del mediodía del lunes:

Hay altas presiones desde Cuba y la Florida hacia el este y nordeste, sobre el Atlántico, con buen tiempo. Desde Georgia hacia el nordeste, hay bajas presiones, con centro sobre Maine, y ligeramente bajas desde el golfo de Campeche hasta la costa noroeste de la Florida.

Pronóstico para hoy, martes:

Probablemente buen tiempo, poco cambio en las temperaturas. Vientos del nordeste al sudeste, flojos a moderados. Pocas lluvias.

Obs. Nacional.

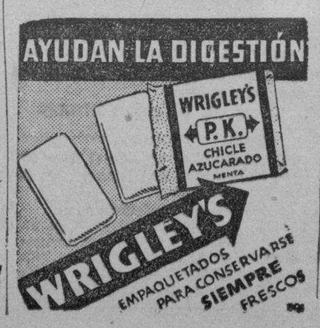

CRUCIGRAMAS

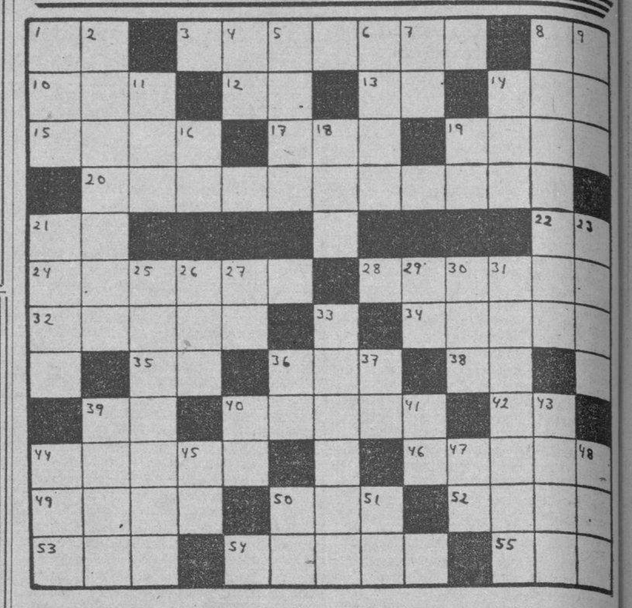

HORIZONTALES

1.—Especie de flecha que usaban los antiguos turcos.
3.—Cuerpo líquido (pl).
8.—Pronombre.
10.—Arbol de Madagascar.
12.—Escuché.
13.—Contracción.
14.—Variante (pl).
15.—Filete alrededor del escudo.
17.—Patriarca hebreo, hijo de Lamec.
19.—Cada una de las cinco partes en que se considera dividida la Tierra por los trópicos y círculos polares.
20.—Paquidermo de gran talla.
21.—Nombre de letra.
22.—Dona.
24.—Fortaleza de la Habana.
28.—Que come con exceso.
32.—Vástago o vara que brota del tallo o tronco principal (pl).
34.—Parte del tejado que sale fuera de la pared.
35.—Moneda de cobre de los romanos.
36.—Altar.
38.—Existe.
39.—Pronombre.
40.—Desinfectante enérgico.
42.—Río de Francia.
44.—Rey de Tebas.
46.—Pez parecido al lenguado.
49.—Estado del Asia meridional.
50.—Hueso de la cadera.
52.—Remar hacia atrás.
53.—Diosa de la aurora, en la mitología griega.
54.—Metal.
55.—Agarradera.

VERTICALES

2.—Carro largo, angosto y bajo.
4.—Montaña de China.
5.—Metal.
6.—Rasar.
7.—Artículo.
8.—Utensilio de mesa.
9.—Tiempo del verbo usar.
11.1—En el juego de la secansa, dos o tres cartas iguales.
14.—Sobrino de Abraham.
16.—Aformación Nacional.
18.—Vocal (pl).
19.—Símbolo del zinc.
21.—Emperador romano.
23.—Fruta.
25.—Rey de Judá.
26.—Nivel.
27.—Existe.
29.—Artículo.
30.—Baile.
31.—Comarca de la antigua Grecia.
33.—Perteneciente a uno.
36.—Contracción.
37.—Terminación de infinitivo.
39.—Antipatía, aversión.
40.—Cierta hiedra de la China.
41.—Pronombre.
43.—Parte del ave (pl).
44.—Pronombre demostrativo.
45.—Pasado Meridiano.
47.—Especie de flecha que usaban los antiguos turcos.
48.—Altar.
50.—Símbolo del cloro.
51.—Antes Meridiano.

A. L. G.

Solución al Crucigrama anterior

P	A	R	A	■	I	C	A	■	M	A	N	O
A	L	A	■	C	R	U	D	A	■	S	O	R
T	E	■	P	E	■	Y	■	S	A	■	E	O
O	■	A	R	O	M	A	T	I	C	O	■	S
■	A	C	A	■	A	G	A	■	T	I	A	■
N	A	R	D	O	■	U	■	M	I	S	A	L
O	■	E	O	■	A	A	R	■	N	E	■	I
T	A	■	S	O	L	T	E	R	O	■	A	S
A	N	A	■	S	I	E	T	E	■	■	S	E	T
R	O	S	A	■	A	J	O	■	M	O	T	E
■	I	N	A	N	E	■	E	■	C	A	S	A	R
O	■	R	A	M	A	■	C	O	R	A	■	O

GACETILLA del foto-Aficionado

Angulos Nuevos

Fotos fuera de lo común atraen atención.

ALGUNAS personas creen que las únicas fotos que vale la pena tomar son aquéllas de sujetos fuera de lo común. Estas personas no dejan la cámara atrás cuando viajan, pero con rareza la usan en la casa, a menos que suceda algo especial. Y aunque no se crea, en la casa y alrededores, precisamente, existen innumerables posibilidades para magníficas instantáneas fuera de lo común. Oh sí, por supuesto, muchos aficionados dirán que ya han tomado instantáneas de la casa, de la familia, del perro, del jardín y del nuevo auto, y no hay nada más que retratar. Pero con toda seguridad se encontrarán, si se buscan, otras tan buenas posibilidades como las que ya están en el álbum.

El secreto para encontrarlas es sencillamente estar alerta. Y para estar alerta siempre, el secreto es ser curioso en todo. Y para adquirir la costumbre de "curiosearlo" todo, el secreto es mirar las cosas como si jamás se hubieran visto. ¡Y cómo le despierta a uno el interés la costumbre de ser curioso!

Por cierto, todos nosotros no estamos interesados en la fotografía como arte, pero si no se cree que la fotografía es arte, visítese uno de los estudios o galerías fotográficas de la ciudad o examínese los grabados en los anuncios que aparecen en algunas revistas o en este periódico. ¿Verdad que no hay motivo alguno que nos impida tratar de hacer instantáneas artísticas? Fíjese en las fotos premiadas en un concurso y se verá que quien las tomó estuvo alerta para conseguir lo extraordinario.

Por eso, trátese siempre de hacerlo todo de un modo fuera del corriente y se sentirá un placer extraordinario al tomar fotos de cosas y escenas familiares desde un ángulo nuevo.

De la importancia de los ángulos nuevos, hemos hablado en un artículo anterior, pero quizás algunos aficionados no lo hayan leído. En ese artículo advertimos no tomar fotos de personas en posiciones tiesas y poco naturales. Retrátense cuando estén haciendo alguna cosa, o por lo menos aparentando hacerlas. Estúdiense los sujetos desde distintos ángulos para efectos de interés.

En la actualidad el aficionado puede tener la seguridad de que, con las cámaras y película modernas, y con las lámparas de luz difusa, tiene a su disposición un campo ilimitado para fotos fascinadoras y extraordinarias. Hoy casi toda clase de foto es posible a cualquier hora.

Y cuando el aficionado se haya hecho experto en el uso de su cámara y sus amigos admirados le digan: "¡Esa sí que es una foto!"... eso, amable lector, es motivo para sentirse legítimamente orgulloso. Quizás ya Ud. haya oído esas palabras, y si es así, le felicitamos sinceramente.

JUAN VAN GUILDER.

RAREZAS del CINE

Por el Capitán Roscoe Fawcett

EL CUENTO DE HOY

El condenado a muerte

Chambry siguió en su auto a lo largo del paseo bordeado de viejos tilos dorados por el otoño. A su derecha se extendía el campo; a la izquierda, la interminable muralla a pico, de la prisión.

Se detuvo ante la gigantesca puerta, descendió y llamó. Se abrió una ventanila ante el que gritó.

—¡Abogado!

—Buenos días, maestro—exclamó el guarda, al tiempo que cerraba tras de sí la puerta.

Chambry atravesó el patio, donde había otra reja.

—¡Abogado!— volvió a exclamar.

—¿Viene usted por?...

—Andrieux.

—¿El condenado a muerte? ¿Tiene usted el permiso para comunicarse con él?

—Lo he depositado ya. Soy el defensor del condenado.

Sin abrir, el hombre partió hacia el fondo; volvió un minuto después, abriendo y cerrando, después de dejarle el pase al abogado.

.....

—¿Y bien, pobre amigo?

—¡Bien, maestro!

—Estás animado?

—Ya le dije que me importa poco todo.

Eran dos en la pequeña celda. Andrieux, el anarquista, aspiraba el humo de su cigarrillo.

Era un hombre exaltado, complicado en un crimen de carácter político; y el jurado, queriendo imponer un escarmiento, había condenado a todos los encartados.

Andrieux volvió a decir:

—Hace tiempo que había destinado mi piel al sacrificio. El recurso interpuesto no me interesa.

—Pues yo tengo esperanza.

—Por mi parte, prefiero terminar, sobre todo si la extraordinaria historia de ese doctor Priems puede arreglarse. ¿Sabe algo?

—Sí—dijo Chambry.

—¿Bueno?

—No mucho.

El anarquista se sintió contrariado.

—¡Las vacas!—murmuré.

Miraba ahora como se consumía el cigarrillo.

—¿Por qué no han querido?—volvió a preguntar.

—Pues —dijo Chambry— El doctor Priems, sabiendo que habías pedido el sacrificio de tu vida, a beneficio de la medicina, vino a verme. Por mi consejo, recurrió al Procurador general de la República.

—¡Bien!

—En la carta explicaba que había un enfermo agonizando lentamente por insuficiencia de las glándulas surrenales. Preguntó si, conservándote la vida, se podía transplantar una glándula al moribundo. Y ya que te ofrecías sin condiciones...

—Bien, bien... ¿Qué dijeron?

—El procurador contestó que no; que si por casualidad la operación daba resultado y salvabas la vida al enfermo, serías una especie de héroe al que no se podría castigar.

—...¡Y no sabe que soy un héroe!.... —acabó maquinalmente el condenado.

Hubo un silencio. Andrieux quedó un poco pálido.

—¡Y ese desdichado, a quien podría salvar!...

—¡Qué quieres!...

—Para él, eso es importante.

—Priems dice... No se; puede resultar y puede que no...

—Ya comprendo... Cuando esté muerto... ¿No es eso? He comprendido, maestro, lo he comprendido bien —y se encogió de hombros.

—Es una atrocidad. Y lo bien que hubiera salido todo. ¿Un cigarrillo? ¡Gracias!

Solo en su celda, Andrieux, sentado en su cama, lloró.

No podría realizar aquella obra de bien que se había propuesto. Se las arrebatarían de su cuerpo aún cálido. Se trataría de llevar a cabo, con menos probabilidades de éxito, lo que él ofrecía voluntariamente, mientras vivía.

—¡No quieren que sea un héroe!

Sufría por aquel hombre, el enfermo desconocido.

—¡Pobre muchacho!

Pensó detenidamente el caso. Después de todo, tal vez serviría igualmente. Un pedazo de su cuerpo podría salvar al hombre. Sentíase con idéntica satisfacción, aunque se le utilizara como a una bestia. ¿Qué mejor?

Y fué precisamente ese momento—al que Andrieux llamaba su renuncia en que renunciando a ser un héroe era cuando, en verdad, lo fué.

—Que animal más singular es el hombre —dijo por todo comentario el abogado Chambry.

Maxence Van Der Meersch.

Anúnciese en el DIARIO DE LA MARINA

FRENTE A LA TESONERA ACTITUD DE LOS COMPRADORES, LOS TENEDORES HICIERON OFERTAS LIMITADAS

ACORDARON MANTENER EL CIERRE DE DOCE A DOS DEL DIA TODOS LOS DETALLISTAS DE PELETERIA

En la Junta general-almuerzo trataron de otros asuntos de interés para la clase, determinando por unanimidad que la Asociación se constituya con carácter patronal

Según anunciamos oportunamente, el domingo último tuvo efecto, en los comedores del hotel «Bristol», la Junta General—Almuerzo de los miembros que integran la Asociación Nacional de Detallistas de Peletería.

Presidió el señor José M. Pérez, y actuó como Secretario el suplente señor Wilfredo N. Casero.

De los asuntos tratados en esa Junta General de socios, se nos entregó la siguiente información:

Fué leída el acta de la sesión anterior por el Secretario Suplente señor Wilfredo N. Casero.

De los asuntos tratados en esa Junta General de socios, se nos entregó la siguiente información:

Fué leída el acta de la sesión anterior por el Secretario Suplente señor Wilfredo Casero, aprobándose por unanimidad.

Asimismo fué aprobado el informe de Tesorería, felicitándose la Directiva por la actuación que ha tenido en el Gobierno de la Asociación.

El señor José M. Pérez, Presidente social hizo uso de la palabra, presentando al Dr. Wilfredo H. Brito, que fué Delegado en Ginebra de las Clases Patronales. El Dr .Brito hace uso de la palabra, abogando por la constitución en Asociación Patronal la correspondiente a los Detallistas de Peletería, extendiéndose en consideraciones beneficiosas para el giro.

Habló luego el señor Alvaro Rodríguez, haciendo resaltar que ya había sido constituida la Asociación Patronal por los fabricantes de Calzado y que los Detallistas no deben de esperar ni un minuto para hacer lo mismo, felicitando al Dr. Brito por su elocuente discurso.

Seguidamente hizo uso de la palabra el señor José M. Pérez, proponiendo a la Asamblea la constitución en Asociación Patronal por la conveniencia que representa a todos.

Hacen uso de la palabra los señores Manuel Cobo, Cipriano Ambrós, Luciano Carregal, Marcelino Arrinda, Jesús Moreiras, José Carlos Rodríguez Rozán, Justo Rivera, Aníbal Marrero, Ramón Arrinda y J. Guerra, apoyando la contsitución en Asociación Patronal.

Se somete a la Junta si es aprobada o no la constitución en Asociación Patronal, siendo aprobado por unanimidad.

Dada cuenta por el señor Presidente del acuerdo de la Junta Directiva en el sentido de que las tiendas de peletería continúen cerradas de 12 a 2 de la tarde. Después de varias consideraciones y aclaraciones hechas por varios asociados, la Junta ratifica el acuerdo de la Directiva y que continúen cerrados de 12 a 2 todos los establecimientos del giro, haciéndosele conocer este acuerdo a todos los asociados en general.

Y finalmente usó de la palabra el señor Gutiérrez Alea, Secretario General de la Asociación, felicitándose por encontrarse nuevamente entre los suyos y pidiendo una vez más la cooperación de todos para el engrandecimiento de la Asociación, felicitando a todos los asistentes por la cordialidad que reinó en el acto.

TABACO

Según la recopilación hecha por nuestro reportero, durante la semana pasada se vendieron en el mercado local 4,377 tercios de Vuelta Abajo, Remedios y Partido distribuídos en la forma siguiente:

De Vuelta Abajo	2,637
De Remedios	1,627
De Partido	113
Total	4,377

Los tercios de Vuelta Abajo eran de tripas varias, puntillas, broncos y cola, amén de 327 de principal viejo, o sea de la cosecha del treinta y cinco.

El total de Remedios era que quintas, segundas, terceras, octavas, manchados y capadura, siendo la mayor parte —741 tercios, reportados oportunamente— de manchados.

Y era de rezagos secos, finos y maduras, y bancos, los ciento trece de Partido.

LOS TOTALES ENTRADOS.—Entraron en la plaza durante la misma semana 1,849 tercios y pacas en varias partidas que procedían de:

Vuelta Abajo	1,439
Las Villas	440
Otras zonas	15
Total	1,894

Las partidas que, sumadas, hacen dicho total, llegaron a la plaza por ferrocarriles, camiones y vapores, recopilados también por nuestro reportero.

LAS ENTRADAS DE AYER.—Entraron ayer en plaza las partidas de tercios y pacas que relacionamos a continuación:

De Camajuaní, para la General Cigar Company, 53.

De Consolación del Sur, para Menéndez y Compañía, 79.

De Mendoza, para Hijos de Diego Montero, 8.

De San Luis de Pinar del Río, para Peraza y Busto, 13.

CIGARRILLOS AMERICANOS.—Las importaciones de cigarrillos americanos desde el primero de enero del año pasado, hasta el treinta de septiembre, se estiman en 41 millones de unidades, contra 37.761,190 en los doce meses de 1935.

MERCADO DE GOMA

Cierre ayer en New York:

Marzo	21.15
Mayo	21.12
Julio	21.05

MERCADO DE ALGODON

Cierre ayer en New York:

Marzo	12.48
Mayo	12.34
Julio	12.19
Octubre	11.73
Diciembre	11.73
Enero	11.73N.

MERCADO DE MANTECA

Cierre ayer en Chicago:

Mayo	13.62
Julio	13.82
Granel	12.52N.

COTIZACIONES

NUEVA YORK, enero 25. (AP.) Cotizaciones al cierre de la Bolsa de Nueva York:

Acciones: 2.219.010.
Bonos: $13.410.000.

COTIZACION DE LA PESETA

La peseta española se cotizó ayer, al cierre del mercado, a razón de 9.52 por dólar.

COTIZACION DEL FRANCO

El franco francés se cotizó ayer, al cierre del mercado, a razón de 21.41 por dólar.

COTIZACION DE LA LIBRA

La libra esterlina se cotizó ayer en el mercado local a $4.90½.

Revista
'SEGUROS'
Léala antes de asegurarse
Aguiar 83, Habana.

BOLSA DE LA HABANA

COTIZACIONES AL CIERRE AYER

COTIZACION OFICIAL

Bonos y Obligaciones

	Comp.	Vend.
República de Cuba:		
Speyer, 1904	104	108
Deuda Int, 1905	100	103
Cuatro y medio, 1909	99½	—
Morgan, 1914	105	106⅞
Morgan, cinco y medio, 1923	104	106
O Públicas, 5 y medio 1945	61	62
Obligs Oro, 9 cupones	46	55
Obligs Oro, 7 cupones	41	45
Obligs Oro, 4 cupones	41⅛	45
Azúcar, 5 y medio, 1940	100	—
Rep Cuba, Morgan (Seriados) 5½% — 1927:		
I Vence 1 julio, 1936	100	—
J Vence 1 julio, 1937	99½	106
Ayunt Hab 1ra Hipt	96	110
Ayunt Hab 2da Hipt	—	—
Centro Asturiano	48	—
B Territorial, Serie B	40	—
Cervecera	64	—
Cervecera Oblig no hipt	18½	25
Gas	109	—
Hav Elec (Consol)	28½	—
Hav Electric, Debentures, Obligs no hipt	5¼	5⅝
Edificio La Metropolitana, S A	23	—
Ladrillos	40	—
Mercados de Abasto y Consumo, 1ra Hipt	70	—
Nueva Fábrica de Hielo	104½	—
Papelera Serie B	100	—
Teléfonos	92	—
Unidos	21	—

ACCIONES

	Comp.	Vend.
Banco Territorial	6	—
B Territorial (Benef)	⅛	—
Cervecera	26	—
Fec C Consolidados de Cuba, P	8	11
Cuba, R R	10	—
Fibras y Jarcia	30	—
Hav Elec Utilities Com, P 6 por 100	45½	—
Hav Elec Utilities Com, P 5 por 100	14	18
Hav Elec Railway Com, preferidas	2¾	3
Hav Elec Railway Com, comunes	½	1
Jarcia, P	88¼	95
Jarcia, C	21	25
Licorera de Cuba	7	11
Mercantil, La (Seguros)	70	—
Metropolitan Auto	—	—
Naviera, P	20	30
Naviera, C	2	4⅞
Nueva Fábrica de Hielo	175	—
Nueva Fábrica de Hielo, Beneficiarias	72	78
Pesca, P	10	—
Pesca, C	4	—
Teléfono, P	54	—
Teléfono, C	20	—
Unidos	3¾	4⅛
Unión Oil	3	4½

«COTIZACION LIBRE»

Bonos y Obligaciones

	Comp.	Vend.
Inter Tel Convert, 4 y medio por ciento	80	—
Inter Tel, 5 por ciento, 1955	80	—
Cuba Tel Co, 7 y medio por ciento	97	—
Cuba R R, 5 por ciento, 1952	56	—
Cuba RR, 7 y medio por ciento, 1936	60	—
Norte de Cuba, 5 y medio por ciento, 1942	56	—
Manati Sugar, 5 y medio, 1942	69	—
Vertientes Sugar, 7 por ciento, 1942	30	—
Central Cunagua, 6 por ciento, 1957	98	110
C Gallego, 6 por ciento, 1975	43	—
Ved Tennis, 3 por 100, 1949	6½	—
Pro Arte Musical, 7 por ciento	38	75
Casino Español, 6 por ciento	50	—

ACCIONES

	Comp.	Vend.
Inter Telp and Tel	12	—
Cía Cubana de Electricidad, P, $6.00	23	—
Cuban American Sugar, preferidas	95	—
Cuban American Sugar, comunes	10	—
Cuba Company, C	2¼	4
Nueva Papelera Cubana	90	—
Cia Litográfica, P	70	—
Auxiliar Maritima, P	5	10
Seguros La Comercial	75	—
Seguros El Comercio	100	—

COTIZACION A TERMINO

Ayer, a las 3.30 p. m.

Entregas: días 15 y último de mes

Bonos y Obligaciones

	Comp.	Vend.
República de Cuba:		
Speyer, 5 por ciento	104	108
Deuda Interior	100	103
Speyer, 4 y medio por ciento	100	103
Morgan, 5 por 100	105	106⅞
Morgan, 5 y medio por ciento	104	106
O Públicas, 1945	61¾	62
Obligs Oro, 9 cupones	47½	57
Obligs Oro, 7 cupones	47⅝	47
Obligs Oro, 4 cupones	41¾	44
Azúcar	100	—
Julio 1936, I Morgan	100	106
Julio 1937, J Morgan	100	106
Ayuntamiento, 1a	95	—
Ayuntamiento, 2a	96	110
Centro Asturiano	48½	—
Cervecera Internacional	64	80
Cervecera Internacional, Obligs no hipt	18	25
Gas y Electricidad	109	—
Hav Elec Railway Co	29	29⅞
Hav Electric Ry Comp, Obligs no hipt	5¼	5¾
Nueva Fábrica de Hielo	104½	—
Pap Cubana, Serie B	100	—
Cuban Telephone Co	93	—
Unidos	21	—

ACCIONES

	Comp.	Vend.
Cervecera Internacional	26	40
F C Consolidados, P	8	11
Cuba Railroad, P	13	—
H E Utilities, Prefs	45½	—
H E Utilities, Pretes	15	—
Hav Elec Ry Co, P	2⅜	3½
Jarcia, P	89	—
Jarcia, C	21	25
Licorera de Cuba	7	—
Naviera, P	21	24½
Naviera, C	2	—
Nueva Fábrica de Hielo	180	—
Nueva Fábrica de Hielo, Beneficiarias	72	76
Teléfonos, P	54	58
Ferrocarriles Unidos	3⅞	4½
Unión Oil Co	3	4½

APRECIACION DEL MERCADO DE AZUCAR

ENERO 25 DE 1937

	ANT.	HOY
E. Unidos, costo y flete	2.87	2.87
E. Unidos, contado base LAB	2.72	2.72
O. países, contado, base LAB	1.03	1.05
Cuota local, contado, base ex almacén	0.91	0.93
Todas las cuotas zafra 1937, contado, base LAB	20.5½	2.06
Cuota de Colonos, 1937, en almacén, por saco	$6.38	$6.39

COTIZACIONES DE LA BOLSA DE AZUCAR DE NEW YORK

NUEVA YORK, enero 25. (Por el hilo directo de Luis Mendoza y Cía).

CONTRATO 3

Anterior	Meses	Abre.	Máximo	Mínimo	Cierre.
2.84	Mayo	2.82	2.86	2.84	2.85
2.82	Julio	2.81	2.83	2.81	2.82
2.82	Septiembre	2.82	2.83	2.81	2.82
2.84	Noviembre	....	....	....	....
2.88	Enero	....	....	....	....
2.85	Marzo	2.84	2.87	2.84	2.87

CONTRATO 4

Anterior	1937 Meses	Abre.	Máximo	Mínimo	Cierre
196	Marzo	160½	...	...	106½
...	Abril	...	...	...	...
109	Mayo	109½	110	109	109
...	Junio	...	...	...	...
110	Julio	110½	112	110¼	112
...	Agosto	...	...	...	...
112½	Septiembre	112	113½	112	112½
...	Octubre	...	...	...	...
...	Noviembre	...	...	...	...
113	Diciembre	...	...	...	116
	1938				
120	Enero	...	...	...	119½
...	Febrero	...	...	...	...
121	Marzo	120½	122	120½	120½
...	Abril	...	...	...	...
124¼	Mayo	124	125	124	124½
...	Junio	...	...	...	...
...	Julio	...	...	...	...
...	Agosto	...	...	...	...

LOS DETALLISTAS DE VIVERES NOMBRARON VARIAS COMISIONES EN SU JUNTA EXTRAORDINARIA

Los miembros forman las Secciones de Beneficencia, Hacienda, Propaganda y Publicidad, quedando integradas por todos los que determina el Reglamento General de esa institución

Con objeto de nombrar las personas que deben integrar las Comisiones que determina el Reglamento, se reunió en sesión extraordinaria la Directiva del Centro de Detallistas de la Habana, bajo la presidencia del señor Lucio Fuentes y Corripio.

Son organismos interiores que quedaron integrados como sigue:

Sección de Beneficencia: Presidente, señor Antonio Cheda Fernández; Vicepresidente, señor, José Manuel Pardiño; Secretario, señor Octavio Blanco, y Vocales, señores Herminio García, Julio Méndez, Feliciano Fernández y Angel Cillero.

Sección de Propaganda: Presidente, señor Pascual Pérez; Vicepresidente, señor Ramón Rodríguez; Secretario, señor José Miranda, y Vocales, señores Manuel Sánchez, Constantino Parco, Manuel Corral, Marcelino Alonso,, José Peñayos, Aurelio Revilla, Manuel Alonso y José Matanzo.

Sección de Hacienda: Presidente, señor Luciano Ramos; Vicepresidente, señor José García y García; Secretario, señor Emilio Echave, y Vocales, señores Graciano González, José Anca, José Rodríguez, y Miguel Alvarez.

Sección de Publicidad y Cultura: Presidente, señor Graciano Alvarez; Vicepresidente, señor Jesús Illán; Secretario, señor José María Fernández, y Vocales, señores Camilo Fernández, Narciso María Rodríguez, José García, José Alvarez y Cesáreo Suárez.

Deseamos a todos los señores designados un completo acierto en el desempeño de sus respectivos cargos.

PRECIOS DE MIEL Y CERA

Los precios que pagan los almacenistas en esta capital por la miel y la cera, son los siguientes:

Miel:

	Ctvs. Galón
En barril nuevo, de 46 a	48

Cera:

	Ctvs. Libra
Oscura, a	18
Amarilla, de 23 a	24

MERCADO DE PIELES

Cierre ayer en New York:

Junio	15.47
Septiembre	15.72
Marzo	15.14
Diciembre	15.93

VALORES

El Mercado local de valores estuvo ayer sostenido y con ligera demanda.

Con la firmeza que los caracteriza actuaron los bonos de Speyer, Morgan, Estabilización del Azúcar, Deuda Interior, Gas, Papelera Cubana, Cuban Telephone y Mercado Unico, amén de las Obligaciones Hipotecarias del Ayuntamiento de la Habana. La primera Hipoteca se cotizó excupón Nro. 189, que corresponde al trimestre vencido en primero de Julio de 1936, quedando pendientes de pago los intereses y amortizaciones de los trimestres vencidos en octubre primero y enero primero, de ambas Obligaciones.

Ante la demanda profesional se mantuvieron firmes los bonos de Obras Públicas y las Obligaciones Oro del Tesoro, con nueve, siete y cuatro cupones.

Bien impresionados actuaron los valores de la Cervecera, Habana Electric Railway y las Obligaciones Irredimibles de los F. C. Unidos.

Las acciones se mantuvieron dentro de los mismos niveles del sábado, cotizándose ex-dividendo de ¾% de las preferidas del 6% de la Havana Electric Utilities.

En la Cotización Oficial de la Bolsa local se operó, en pizarra, en $10,0000 de Debentures de la Havana Electric Railway a 5¼, y en 50 acciones preferidas de esta misma empresa, a 2 tres cuartos. Otras operaciones se efectuaron en distintas emisiones de Bonos y Acciones.

Inactivos estuvieron los Bonos y Acciones de la Cotización Libre, cotizándose ex-dividendo de 3 por ciento las acciones de la Compañía de Seguros La Comercial.

GANADO

LOS PRECIOS EN PIE

Precios que pagan compradores, entregado el ganado en esta capital.

	Ctvs. Libra
Vacuno, de 3¼ a	3½
Lanar, de 3 a	3½
Cerda, de 7 a	8

LOS PRECIOS DE LA CARNE

En los mataderos de esta capital rigen los siguientes precios:

	Ctvs. Kilo
Vacuno, de 11 a	12
Lanar, de 15 a	25
Cerdos, de 28 a	30

MATADERO DE LUYANO

Se sacrificaron ayer en el Matadero de Luyanó:

	Cabezas
Vacuno	110
Cerdos	39
Carneros	20

MATADERO INDUSTRIAL

Se sacrificaron ayer en el Matadero Industrial:

	Cabezas
Vacuno	172
Cerdos	38
Carneros	36

MERCADO DE GRANOS

Cierre ayer en Chicago:

Avena:	
Mayo	50¾
Julio	44⅞
Septiembre	42⅛
Centeno:	
Mayo	109⅞
Julio	101
Septiembre	92⅝
Maíz:	
Mayo	109⅛
Julio	104⅝
Septiembre	100
Trigo:	
Mayo	128½
Julio	113¼
Septiembre	109¾
Trigo de Winnipeg:	
Mayo	122
Julio	118¼
Trigo de Minneapolis:	
Mayo	135
Julio	129
Septiembre	—
Trigo de Kansas City:	
Mayo	121⅜
Julio	108⅜
Septiembre	105¼

CIERRE DE LOS VALORES EN LA BOLSA DE N. YORK

NEW YORK, enero 25. (Luis Mendoza y Cía.).—En términos generales, el mercado de acciones empezó la semana con un tono un tanto reaccionario y ciertamente en forma heterogénea en grado sumo. Los daños materiales causados por las inundaciones y, en menor grado, la incertidumbre que todavía rodea a la huelga del automóvil dieron hoy lugar a que los compradores siguieran una norma sumamente cautelosa. Sin embargo, aunque en la mayoría de los líders «standar» los precios aflojaron, el hecho de de que el retroceso se mantuviera dentro de límites relativamente estrechos y que, lejos de expandirse el volumen se encogiera al aflojar el mercado, ha producido muy buena impresión. Las acciones comunes de la Consolidated Edison cayeron más de dos puntos antes de hallar verdadero apoyo. Decepciones al parecer de sus tenedores o por que la compañía no declarara sino el dividendo trimestral. Las acciones bancarias estuvieron fuertes y activas, siendo una de las notas salientes del día. Como es natural, los acontecimientos relacionados con las inundaciones fueron tema obligado de casi todas las conversaciones, gozando de buena demanda el papel de las empresas que más han de lucrar con los trabajos de reconstrucción y rehabilitación. Opinamos que durante casi toda la sesión de hoy el mercado supo conducirse bastante bien, sobre todo si se considera la magnitud desastrosa de las inundaciones y la paralización total en que se hallan las negociaciones llamadas a resolver la huelga de la General Motors.—D. F. Underhill.

LOS CUEROS EN LA ISLA

Precios que rigen en la Isla:

	Libra
Habana	$ 0.10
Pinar del Río	0.09
Matanzas	0.09
Camagüey, de 10 a	0.11
Oriente	0.07

CAMBIOS EN NEW YORK

Cierre ayer en New York:

Libras esterlinas	4.90¼
Francos	4.66¾
Pesetas	7½

EL ORO Y LA PLATA

Cotizaciones ayer en la Bolsa de la Habana:

Plata contra billete americano	98⅞	99⅛
Oro acuñado contra billete americano	157½	—

BONOS DE CUBA

Cierre ayer en New York:

	Comp.	Vend.
Speyer, 5%	102	104¾
Speyer, 4½%	97⅞	—
Morgan, 5%	101	103
Morgan, 5½%	103	104
Obras Públicas	61⅜	61½
Cuba Railroad, 5%	62½	64¼
Cuba Railroad, 7%	68¼	70
Cuba Northen, 7½%	62	63
Manatí Sugar, 7½%	82	84
Inte. Tel. & Tel., 4½%	87	87¼

GODOY-SAYÁN
SEGUROS Y FIANZAS
(INSURANCE AND BONDING)
TELEFONOS: M-9866 M-9867
AGUIAR 77
HABANA, CUBA

MERCADO DE CAFE

Cierre ayer en New York:

Marzo	7.10
Mayo	7.20
Julio	7.26
Septiembre	7.33
Diciembre	7.40

BOLSA DE NUEVA YORK

COTIZACIONES AL CIERRE AYER

—A	
Amerada	107¾
Am Radiator	28
Adams Expr	18
Air Reducc	77
Alaska Jun	14¾
Alleghany	4¼
Allied Chem	236
Allis Chal	81¾
Amer Can	112⅜
Am Car Fou	62¾
Am F Pow	12½
Amer Ice	3⅞
Amer Inter	15¼
Amer Loco	50½
Am P Light	14
Amer Smel	95⅝
Amer Sugar	54
A C Alcohol	27¼
Amer T and T	184½
Am Tobac A	97½
Am Tobac B	99
Am W Works	26⅞
Am Woolen	13⅞
Anaconda C	58⅜
Atchison	74
Atlan Coast	45¼
Atlan Ref	34¾
Ass D Goods	20½
Auburn Auto	31¼
Aviat Cor	8⅝
Amer Bank	40½
Amer Metal	60
—B	
Baldwin Lo	9½
Balt and Ohio	22¼
Bendix Avi	27⅜
Best and Co	57⅝
Beth Steel	78¼
Borden Co	27
Briggs	56¼
Brook Man	50
Byers A M	30⅞
—C	
Can Pacif	15⅝
Cann Mills	60⅜
Case T Mach	158⅛
C de Pasco	68⅛
Ches and Ohio	66⅛
Chi R I Man	2⅝
Chrysler	121
Coca Cola	132
Col Carbon	123¾
Comm and Sout	3½
Congoleum	40
Con Cigar	17¾
Cons Gas	47½
Cons Oil	16½
Cont Can	64½
Cont Oil	44⅜
Corn Prod	69¾
Coty Inc	7⅝
Cuba Co	2¾
Cub Amer S	12⅛
C Am Sug, p	116
Cmm-l Solv	19¾
Chesapeake	89
C Palmolive	20
Cruc Steel	57¼
Cons R Cuba	9½
—D	
Del Hudson	50½
Del and Lack	18
Drug Inc	15⅛
Dupont	174⅞
—E	
East Kodak	172½
El Auto Lit	41⅞
El Pow Lig	22½
Elec Bond	25
Erie (R R)	15
—F	
Fox Film C	37
Frep Texas	28⅞
—G	
Gen A Tank	78¼
Gen Asphalt	37⅞
Gen Elec	62
Gen Foods	43
Gen Motors	66⅜
Guantánamo S	4
Gillet Saf	18
Gimbel Bros	21¾
Gold Dust	—
Goodrich R	33
Goodyear	32½
Gen Bronze	12⅝
Great North	42⅝
—H	
Hershey, com	—
Homestake	40
Houston Oil	16¼
Hudson Mot	21
—I	
Illi Cent	23⅝
Inter R T	12¾
I B Machine	—
Int Cement	63
Int Nickel	63⅝
Inter Tel	12¾
Illin Glas	158
—J	
Johns Mansv	149¼
—K	
Kroger Groc	22¾
Kresge S S	27¾
Kelvinator	23¼
Kennecot	58⅝
—L	
Lambert Co	20⅞
Loew-s Inc	73¾
Loose Wiles	43
Lorillard	23¾
Louisv Nas	92
Ludlum Stl	31⅝
Lehman Cor	129½
Liquid Carb	48⅝
—M	
Macy (H R)	52⅛
Montgomery	56⅛
Miss Pac, c	3⅝
Mis Pac, p	8⅛
Min Honeyw	107
Murray Corp	18¾
—N	
N Y Central	41⅞
Nash	22⅛
Nat-l Dist	28⅜
Nat-l Bisc	31⅞
Nat-l Cash	34
Nat-l Dairy	23½
Na -l P Li	13⅛
North Amer	31⅞
N A Aviat-n	16¾
Norfolk and W	259¾
Nort Pacif	28⅛
—O	
Ohio Oil	18⅞
Otis Elev	43½
Otis Steel	17⅜
—P	
Packard Mot	11
Paramount	26¾
Pennsylvann	42
J C Penney	100
Pullman Co	69
Proc Gamble	63
Pure Oil	22¾
Puerto Rico	35¾
—R	
Radio Corp	11⅝
Rep I Steel	31½
Reynolds	56½
Royal Dutch	—
—S	
Safeway St	42¼
Sears Roeb	84⅝
Simmons Co	52½
Soc Vacuun	17¼
St Paul, p	5¼
So Pacific	47¾
South Ry	27⅜
S an B ands	15⅞
Stand Gas	12⅛
Stan N J	70¾
Stan Oil C	46
Stewart War	18¾
Studebaker	16⅜
Sun Oil	75
—T	
Texas Co	52⅝
Texas Gulf	40½
Tinken Roll	72
—U	
Union Carb	105½
U Pacific	130
Union Oil	25¾
United Cor	7⅜
Uni Cor, pfd	46
Unit Fruit	82¼
U S Rubber	52⅜
U S Steel	87⅛
U Aircraft	30⅞
U S Ind Alc	39
—V	
Vanadium	30½
—W	
Warner Bros	15¾
W Brothers	11¾
West Union	81
West Elec	164¾
Woolworth	64

CAMBIOS

Tipos de venta en bancos de esta capital al cierre ayer:

New York, cable	1/10P.
New York, vista	1/10P.
Londres, cable	4.90½
Londres, vista	4.90¼
Madrid, cable	10.50
Madrid, vista	10.45
París, cable	4.67
París, vista	4.66½
Italia, cable	5.29
Italia, vista	5.28
Bélgica, cable	16.90
Bélgica, vista	16.89
Alemania, cable	40.28
Alemania, vista	40.27
Toronto, cable	Par.
Toronto, vista	1/16%D.
Hong Kong, cable	30.70
Hong Kong, vista	30.60
Amsterdam, cable	54.00
Amsterdam, vista	53.90
Buenos Aires, cable	30.50
Buenos Aires, vista	30.45
Suiza, cable	23.00
Suiza, vista	22.99
Japón, cable	28.70

ACCIONES DE LOS BANCOS

Cierre ayer en New York:

Guaranty Trust	376
New York Trust	148½
Chase National Bank	56¼
National City Bank	52
Public	52
Manufacturers Trust	67¼
Corn Exchange	71½
Chamical	72
Bankers Trust	79¼
First National of N. Y.	2.315
Manhattan	35⅞
Hanover	139
Firts Nat. of Boston	56¼
First Boston Corp.	47¼
Royal Bank of Canada	224
Irving Trust	18⅜

MERCADO DE METALES

Cierre ayer en New York:

Cobre	12.70
Estaño	50.95
Manganeso	40
Níckel	35
Plomo	6.00
Platino	—
Zinc	6.35

MERCADO DE SEDA

Cierre ayer en New York:

Marzo	197½
Mayo	197½
Junio	196½

LA PLATA EN TORONTO

Cierre ayer en Toronto:

Marzo	44.65	45.00
Mayo	44.55	45.00

APARTE DE UN CARGAMENTO DE CRUDOS LIBRES A 3.80 TODAS LA OFERTAS FUERON A 3.85 CTS.

Los refinadores sólo denotaron posible interés comprador alrededor de 3.75. Los crudos para entregas futuras se mantuvieron en tono sostenido en el contrato número cuatro

El mercado del crudo estuvo ayer quieto. Aparte de un cargamento de azúcares libres de derechos al parecer disponible a 3.80 centavos, las ofertas en general eran limitadas manteniéndose a 3.85 centavos. Los refinadores denotaban posible interés alrededor de 3.75 centavos.

Los futuros estuvieron también quietos. El Contrato Mundial tuvo tono sostenido, con la ligera demanda por cuenta de casas comisionistas e intereses europeos, mostrando sus precios en los primeros momentos de la tarde alzas netas de 0 a 2 puntos. El Contrato Americano se hallaba de 2 puntos más alto a 1 más bajo. Se vendieron 2,850 toneladas en el Contrato No. 3, y 8.150 en el Contrato No. 4.

El refinado sigue a la misma base, con ligeras extracciones.

MERCADO DE LONDRES.—El mercado de Londres cerró sostenido, cotizándose el crudo al equivalante de 1.00⅜ centavos lab. Cuba. El refinado británico ha sido rebajado en 1½ penique. Las cotizaciones de la Terminal fueron las siguientes:

	Cierre Antr.	Cierre del 25
Enero	5/ 9	5/ 9
Marzo	5/10½	5/10¼
Mayo	5/ 9½	5/ 9¼
Julio	5/ 9	5/ 9¼
Agosto	5/ 9½	5/ 9½
Octubre	5/ 9½	5/ 9½
Diciembre	5/10	5/10½

EN PUERTOS DE CUBA.—El movimiento de azúcares en los pertos de Cuba, según datos de los señores Lamborn, Hutchings & Co., fué el siguiente:

Semana terminada en enero 23 de 1937:

	Toneladas
Arribos	27.029
Exportación	28.542
Existencia puertos	63,286

INFORME DE LAMBORN.— Los señores Lamborn, Hutchings & Co. dieron ayer tarde el siguiente informe sobre el mercado de crudos:

«El mercado de crudos abrió hoy con un tono quieto. Las ideas de los refinadores como compradores no por arriba de la base de 3.75, con pequeñas ofertas de crudos, comprendiendo un cargamento de Cuba, para embarque en la segunda quincena de febrero, al precio de 2.95 C&F, y 2,000 toneladas de las Filipinas, para embarque en febrero-marzo, a la base de 3.80.

Cotización «spot» de Willett & Gray el día 23: 3.81.»

LA MOLIENDA DIARIA.—Producción de los centrales que se detallan, durante los días 23 y 24:

Pinar del Río:

Niágara, día 23	6,082
Orozco, día 23	1,008

Habana:

Gómez Mena, día 23	3,350

Matanzas:

Cuba, días 23 y 24	6,847
Tinguaro, día 23	3,411
Triunfo, día 23	724
Santa Amalia, día 23 y 24	2,017
Carolina, días 23 y 24	1,609
Progreso, días 23 y 24	2,413
Santo Domingo, día 23	1,149

Santa Clara:

Parque Alto, días 23 y 24	1,902
Ramona, días 23 y 24	2,838
Resulta, ídem	3,140
Santa Rosa, ídem	2,549
Santa Isabel, ídem	2,384
San Francisco, ídem	1,075
Pastora, ídem	2,315
María Antonia, ídem	1,265
Nazábal, ídem	2,325
Trinidad, del 21 al 23	1,428
Washington, ídem	3,785
Corazón de Jesús, ídem	3,306
Santa Teresa, día 23	887
Soledad, días 23 y 24	2,174
Manuelita, día 22	1,176

Camagüey:

Florida, día 23	1,145
Punta Alegre, días 23 y 24	4,340
Siboney, ídem	1,200
Najasa, ídem	1,600
Estrella, día 23	2,514
Céspedes, ídem	2,268
Santa Marta, días 23 y 24	2,414
Vertientes, ídem	12,880
Francisco, día 23	4,420
Baraguá, días 23 y 24	4,344

Oriente:

Maceo, días 23 y 24	1,674
Jobabo, ídem	3,930
Santa Lucía, ídem	3,065
Isabel, ídem	3,350
Cape Cruz, ídem	1,772
Cacocum, día 23	560
San Germán, días 23 y 24	7,834
Río Cauto, ídem	2,090
Niquero, ídem	2,368
Salvador, ídem	1,290
Mabay	1,806

GANANCIAS Y PERDIDAS DE LAS EMPRESAS AMERICANAS

NEW YORK, enero 25. (Luis Mendoza y Cía).—Holophane declaró un dividendo de 50 centavos.

—Sparks-Withington, en los 6 meses finalizados el 31 de diciembre obtuvo una utilidad de $225,000 contra $46,000.

—S. H. Kress & Co. obtuvo en 1936 una utilidad neta de 5.852.000 dólares, contra 5.792.000 en 1935.

—American Hide & Leather, en los 6 meses finalizados el 31 de diciembre obtuvo una utilidad neta de 114.000 dólares contra 314.000. En el trimestre de diciembre la utilidad fué de 225,000 dólares contra 46.000.

—Wayne Pump Co., en el año finalizado el 30 de noviembre, obtuvo una utilidad neta de 1.325.000 dólares contra 497,000.

RESUMEN AMERICANO DE NOTICIAS MERCANTILES

NEW YORK, enero 25. (Luis Mendoza y Cía.).—Los accionistas de Commonwealth & Edison han aprobado un programa para la simplificación y coordinación de la estructura capitalicia de las compañías de servicios público que suministran electricidad en el Norte de Illinois a la ciudad de Chicago y territorios adyacentes.

—La Secretaria Perkins ha pedido a los representantes de la General Motors y a los de la unión obrera que acudan a reunirse con ella el miércoles para reanudar las «conferencias de paz» sobre la huelga del automóvil.

—Las operaciones siderúrgicas aumentaron la semana pasada 1 punto al 80 por ciento de la capacidad total, según la revista «Steel».

EDICTO

DOCTOR JUAN FRANCISCO NODARSE Y FLEITA, Juez de Primera Instancia del Norte de esta capital.

Por el presente hago saber: Que en los autos de la relación jurada establecida por el Procurador Carlos del Castillo Alvariño contra Galo Suárez Pérez, en el juicio declarativo de menor cuantía seguido por este último contra Balbino Suárez Pérez, sobre división de condominio, he dispuesto poner en pública subasta por término de ocho días el bien embargado consistente en la participación pro-indivisa que corresponde al deudor Galo Suárez en el establecimiento Café Cantina sin alcohol denominado «El Sabroso», y situado en la calle de San Miguel número doscientos setenta en esta ciudad, cuya participación ha sido tasada en la suma de ciento cincuenta pesos por el Perito Emiliano Mazón Noroña habiéndose señalado para el acto del remate las nueve de la mañana del día cinco de Febrero próximo venidero, y el que tendrá efecto en los Estrados de este Juzgado situado en el Paseo de Martí número quince (tercer piso) en esta capital; que para tomar parte en la subasta, deberán los licitadores consignar previamente en el Juzgado, o en la Administración de Rentas e Impuestos de esta Zona Fiscal, una cantidad igual por lo menos al diez por ciento efectivo del valor de la tasación que sirve de tipo; que no se admitirán proposiciones que no cubran los dos tercios del avalúo; y que los autos estarán de manifiesto en la Secretaría del actuario, para que puedan ser examinados por los que así lo deseen.

Y para su publicación en un periódico diario de gran circulación en esta capital, expido el presente en la Habana, a veinte de Enero de mil novecientos treinta y siete. —**Dr. Juan Francisco Nodarse y FLEITA,** Juez de primera Instancia del Norte. —Ante mí: **Jesús Pérez BUSTAMANTE,** Secretario.

EMBARCO MR. HOWARD J. ROGERS, HACIA JAMAICA

El banquero norteamericano Mr. Howard J. Rogers, Vicepresidente de «Bank of Manhattan Company», ha pasado dos días en esta capital, acompañado de su distinguida esposa, en viaje hacia Jamaica a bordo del vapor «Quirigua».

Ambos sobresalientes viajeros fueron atendidos, durante su estancia aquí, por el Presidente del «Banco del Comercio» señor José Ignacio de la Cámara.

MERCADO DE LIVERPOOL

LIVERPOOL, enero 25.—El trigo debió abrir de ½ a 1⅛ punto más alto; abrió de 1¼ a 1⅜ más alto, y a las 12:30 p. m. estaba de ⅛ a ⅜ más alto.

El algodón debió abrir de 2 a 6 puntos más alto y a las 12:15 p. m estaba de 8 a 12 más bajo. Recibidos 4,000 pacas; Americanas 2,100; Middlings 7.12.

MERCADO DE LONDRES

LONDRES, enero 25.—El oro en barras se cotizó hoy a 141 chelines 9½ peniques, contra 141 chelines, 10 peniques el sábado. Han sido adquiridas por cuenta ignorada las £289,000 en oro en barra que había disponibles en el mercado libre de esta plaza. El dólar (cable) se cotizó a 4.90 5/16 por libra esterlina. La Bolsa de Londres a precios generalmente firmes. Las emisiones internacionales estuvieron quietas y sostenidas. A las 2 p. m US. Steel se cotiza a 87⅝, American Tel. 182⅞ y General Motors a 66¾. La plata, a 20 7/16: alza 1/16.

COMPAÑIA DE JARCIA DE MATANZAS, S. A.

AVISO A LOS ACCIONISTAS

Por acuerdo adoptado en la sesión celebrada el día 25 de enero de este año, por la Junta Directiva de esta Compañía, se pone en general conocimiento que a partir del día 30 de enero de 1937, por el Departamento de la Compañía de Jarcia, del Banco del Comercio, se comenzará a abonar en efectivo el importe del dividendo número 54 a las acciones preferidas que lo tengan devengado.

Los libros de transferencia de acciones se cerrarán el día 25 del actual, de acuerdo con el Artículo 11 del Reglamento de la Compañía.

A ese objeto los señores accionistas podrán pasar por las oficinas de dicho Banco, situadas en Aguiar y Obrapía, en esta ciudad, de 9 a 12 a. m. y de 2 a 4 p. m., cualquier día hábil, presentando sus títulos respectivos.

Habana, enero 25 de 1937.

Antonio S. de Bustamante,
Secretario

31D-26.

Compañía de Seguros Mutuos LA CONFEDERACION LATINA

CITACION

De orden del señor Presidente-Director, a fin de dar cumplimiento a lo que establecen los Estatutos sociales en su Capítulo V, Artículo XVII, se cita por este medio a todos los asociados para la Junta General Ordinaria que se celebrará el día 31 del corriente, domingo, a las 10 a. m. en el cuarto piso del Edificio Manzana de Gómez.

Y para su publicación en el periódico DIARIO DE LA MARINA, de esta ciudad, se expide la presente en la Habana, a los 25 días del mes de Enero de 1937.

Vto. Vno.:

(F.) **NORBERTO SOLIÑO,** Presidente-Director.

(F.) **VICENTE REBOLLAR,** Secretario-Tesorero.

LA TABACALERA COMPAÑIA DE SEGUROS S. A.
(Accidentes del Trabajo)
GARANTIA - PROTECCION - SERVICIO
Edif. Bacardí 201-21, Habana — Teléf. M-7388 — Telégrafo «NICOSEGURO»

THE BOSTON SURETY Co.
S. A.
FIANZAS INTACHABLES
Administrador General: MOISES MAESTRI
Manzana de Gómez 364-366 — Teléfono M-2517.
Garantizadas sus operaciones con Bonos de la República.

Cartas de naturalización
Matrimonios, divorcios y toda clase de asuntos legales, se despachan rápidamente en el Bufete de RIVERO.
Abogado y Notario, Dr. Felipe Rivero.
CHACON No. 25. — Teléfono M-1472

M.E.C.D. 2016

UNA COMISION DE VECINOS SOLICITA QUE SE REPARE LA CALLE SAN ANASTASIO

Hemos recibido copia de la carta dirigida al secretario de Obras Públicas por los señores Dr. M. Gómez Cordido, Octavio R. Clemte, Julio Amaros y numerosos vecinos más de la calle de San Anastasio y demás inmediatas, los que solicitan el arreglo de la misma para facilitar con ello el tránsito de la ciudad con la Víbora, Arroyo Apolo y demás barrios y pueblos cuyas vías de comunicación convergen a las calzadas de esos nombres.

Al efecto, los comunicantes significan:

«La congestión diaria del tráfico rodado en el Paradero de la Víbora, Calzada 10 de Octubre, Cristina, Máximo Gómez, y unión de las calzadas de Víbora, Cristina y Belascoaín, es de todos conocida, y se evitaría en gran parte arreglando en firme la corta calle de San Anastasio, que comienza en Pocito y Reyes y termina en Avenida de Acosta y Estación 12 de la Policía, a una cuadra del Paradero de la Víbora.

«Con este arreglo, muchos de los vehículos que van y vienen por las vías citadas, podrán hacerlo por San Anastasio, Reyes, Fábrica y calles que, cruzando la Calzada de Vives, terminan en los muelles de Tallapiedra, con lo cual se acortaría en varios minutos el viaje de la Víbora a la Habana y viceversa».

EDICTO

DOCTOR JUAN IGNACIO JUSTIZ Y VALDES, Juez de Primera Instancia del Sur de esta ciudad de la Habana.

Por el presente edicto se hace saber: que en este Juzgado y por ante el Secretario que refrenda, cursa el expediente promovido por el Sr. Fiscal de Partido en representación del Estado Cubano, solicitando expropiación forzosa, de acuerdo con lo dispuesto en el Decreto 595 de 22 de Mayo de 1907 y de tres fajas de terreno de la finca «Las Catalinas», propiedad de los herederos de la Sra. Rosalía Abreu, lindando dichas fajas de terreno, la primera por el norte con terrenos de la propia finca, por el sur con la carretera de Habana a Santiago de las Vegas por Vento y Wajay, por el Este con terrenos de la finca «Clarita» y por el Oeste con la segunda faja de terreno; la segunda faja linda por el norte y el sur con terrenos de la propia finca, por el Este con terrenos de la primera faja y por el oeste con la carretera de Habana a Santiago de las Vegas por Vento y Wajay; y la tercera faja linda por el norte y el sur con terrenos de la propia finca, por el este con la carretera de Habana a Santiago de las Vegas por Vento y Wajay y por el oeste con la Zanja Real con un área de 261.57 M2; 4662.80 M2; 8191.60 M2, respectivamente, que hacen un total de 13115.97 M2, (trece mil ciento quince metros cuadrados con noventa y siete decímetros cuadrados). Y se llama por el presente a todas las personas interesadas por cualquier título en la propiedad, posesión, derechos, participación o servidumbre del terreno que se trata de expropiar y a todos los que se crean con algún interés en el asunto para que concurran a la junta que se efectuará en la sala de audiencia de este Juzgado, sito en Paseo de Martí No. 15, altos, el día **veinte y tres de Febrero entrante** a las diez de la mañana, a objeto de hacer el nombramiento de Comisionados para avaluar dicha propiedad, posesión o servidumbre en el referido terreno, cuya junta se celebrará cualquiera que sea el número de los que asistan, previniéndose a las personas que se crean con algún interés en el asunto, que antes del día señalado deberán presentar en el Juzgado las pruebas de su interés de lo que es motivo de la misma, sin cuyo requisito no serán admitidos, y que dicha junta se celebrará a esos efectos.

Y para publicar en un periódico diario de esta ciudad, durante cinco días consecutivos, expido el presente en la Habana a veinte de enero de mil novecientos treinta y Siete. —**Juan Ignacio JUSTIZ**, Juez de Primera Instancia del Sur.—Ante mí: **Francisco ABEILLE**, Secretario Judicial.

EDICTO

DR. MARCELINO GARCIA PAREDES, Administrador del Distrito Fiscal del Centro de la Habana.

HAGO SABER: Que en el expediente de apremios No. 199 y otros instruído en cobro del Impuesto Especial a la La Campana, Fábrica de Licores, S. A. con domicilio en la calle Infanta número 44½ (Puente de Villarín), ha dispuesta convocar a SEGUNDA SUBASTA los bienes embargados a las resultas de las responsabilidades pendientes y depositados en el domicilio del deudor a la disposición de esta Autoridad:

35.000 Litros de Ron Añejo, en perfecto estado. Tasado todo en $14.000.00

El acto de la subasta se verificará en el local de esta Administración sita en General Aguirre 178 a las 11½ de la mañana del día **3 de Febrero de 1937**, con sujeción a las condiciones siguientes. Para participar en el mismo es requisito indispensable depositar antes en la mesa de esta Administración una cantidad igual por lo menos al 10% del tipo de la subasta; no se admitirán posturas que no cubran dos tercios de éste, menos el 25 por 100 de rebaja.

Las proposiciones se harán verbalmente y si hubiere dos o más iguales, se adjudicará a el que mejor oferta hiciere a la puja a la llana que se abrirá en el acto durante 15 minutos. Los expedientes de apremio estarán de manifiesto en esta Administración en días y horas laborables a los que deseen examinarlos, y para su publicación en la tablilla de anuncios de esta Oficina y en un periódico de la localidad, libro el presente edicto en la Habana a 20 de Enero de 1937.

Dr. M. G. PAREDES,
Administrador

EDICTO

DR. EDUARDO C. LENS, Juez de Primera Instancia del Este de esta Capital.

Por el presente edicto se hace saber: que en este Juzgado y por ante el Secretario Judicial Antonio Daumy y Vilá, cursan las diligencias promovidas por la Secretaría de Obras Públicas solicitando la expropiación a favor del Estado Cubano de una faja de terreno de la finca «La Ciénaga» propiedad del Ayuntamiento de La Habana, lindando dicha faja de terreno por el Norte y Sur con terrenos de la propia finca, por el Este con la faja real y por el Oeste con terrenos de los Ferrocarriles Unidos de La Habana, con un área de once mil ochocientos noventa y ocho metros ochenta decímetros cuadrados. Y se convoca por este medio al Ayuntamiento de La Habana como propietario de la finca y a todas las personas interesadas por cualquier título en la propiedad, posesión, derechos, participación o servidumbre del terreno que se trata de expropiar, y a todos los que se crean con algún interés en el asunto para que el día veinte y sies de Febrero próximo a las ocho de la mañana comparezcan en este Juzgado sito en el tercer piso de la casa Paseo de Martí número 15, para la celebración de la Junta que dispone el Decreto 595 del Gobierno Provisional, de veinte y dos de mayo de 1907, al objeto de hacer el nombramiento de Comisionados para evaluar dicha propiedad, previniéndose a las personas que se crean con algún interés en el asunto que antes del día señalado deberán presentar en este Juzgado las pruebas de su interés, y que dicha junta se celebrará cualquiera que sea el número de los que asistan.

Y para su publicación en un periódico diario de esta Ciudad, libro la presente en La Habana a veinte y tres de enero de 1937.

Dr. Eduardo C. Lens.
Ante mí:
Antonio Daumy y Vilá,
Secretario Judicial.

OPORTUNIDAD
COUNTRY CLUB PARK
Compre ahora que luego le costará más
Pida prospecto ilustrado gratis.
THE TRUST COMPANY OF CUBA
Obispo 53, Tel. M-6917—M-6918—M-6919

Los actos de las Fiestas de Caridad se iniciaron ayer en Rancho Boyeros en todos los terrenos de la exposición

En distintas localidades se trabaja afanosamente por el brillante éxito de esos festejos. Cuenta con grandes simpatías esta obra a beneficio de los asilos y creches

La organización que preside en la Provincia de la Habana la bondadosa dama señora Caridad González, esposa del Teniente Coronel García Pedroso, en favor del mejor éxito de la «Fiesta de Caridad», es la base fundamental para asegurar un éxito rotundo. En todos los pueblos, en todos los barrios habrá muchas e interesantes fiestas que se han iniciado con atractivos espectáculos en Rancho Boyeros.

Y si la animación y el entusiasmo que existe en esta provincia no fuera suficiente para asegurar la magnitud de la «Fiesta de Caridad», bueno es que consignemos que en Pinar del Río, cuyo Comité preside la bella esposa del Teniente Coronel Benítez, señora Lolita Ochoa, se ha confeccionado un programa de atractivos tales que el bullicio y la animación reinará durante varios días en todos los Municipios de Occidente.

En Matanzas se ofrece algo extraordinario. La señora Violeta Salvador de Pérez Arocha secundada por un grupo formidable de las más distinguidas damas y señoritas de su provincia han trazado un programa de Festejos que es difícil de mejorar. Puede decirse que toda Matanzas vibra de entusiasmo con la celebración de la «Fiesta de Caridad» y que su recaudación habrá de ser una de las más importantes.

Y en Santa Clara donde se ha constituído un Comité que tiene por Presidentas de Honor a las distinguidas señoras Ofelia G. Abreu de Morales, Rosa Escribano de García Rubio, Olvido Valle de Pérez, Carmen Roque de Iturria, Aurora Carrodeguis de Escobedo, Cándida Pérez de Quesada, Amparo Galliano de Jiménez, Cira García de Ponce, Bertha Guerrero de Iturriaga, Francisca Touset de Ibarzábal y doctora Concepción Jover de Tristá.

Como Presidenta efectiva actúa la entusiasta señora Mónica Fajardo, esposa del Jefe del Distrito, Teniente Coronel Gómez, como Secretaria, la señorita Angélica Rojas y como Vocales las señoras Clara Cartas de Ruiz, Bertha Dennis de González, María A. Gómez de G. Ramos, Nena Pérez de Díaz, Dolorina Madrazo de Torres y Josefina Maribona de Lubián; habiéndose tenido el acierto de designar Jefe de Propaganda de esta provincia al señor Rafael Domenech Calishs.

Los donativos que viene recibiendo este Comité y el programa a desarrollar en toda la provincia de Santa Clara demuestran claramente que será una de las primeras en recaudación y entusiasmos.

Ya en distintas ocasiones nos hemos referido a la labor que rinde el Comité que preside la distinguida señora Lucila Garbalosa de Sánchez, en toda la provincia de Camagüey. Fueron estas damas las primeras que conquistaron merecidas felicitaciones por la organización perfecta y entusiasta que vienen llevando a cabo, por lo que sólo nos limitamos a repetir que es tan notable la animación que existe en Camagüey que su éxito ya puede darse por asegurado.

Y en la provincia de Oriente, donde labora con incansable abnegación la distingcida señora Eustaquia Frías de Rodríguez, acompañada de cuanto vale y significa no sólo en Santiago de Cuba sino en sus 22 Municipios, se habla tanto de la «Fiesta de Caridad» y son tantos los festejos y atractivos acordados que puede decirse, sin temor a equivocación alguna, que Oriente, la indómita región, responderá con creces a esta obra de caridad en favor de los asilos, las creches y los hospitales, según nos confirma el señor Elizardo Díaz Lorenzo, Jefe de Propaganda y animoso colaborador de esta obra inmensa de cariño y de amor al desválido.

EL DR. GREGORIO MARANON SE MARCHO PRECIPITADAMENTE CON SU FAMILIA PARA FRANCIA

Se encuentran ya del otro lado de la frontera, con diversos pretextos, los tres fundadores de la agrupación de «Amigos de Rusia», que son: Ortega Gasset, Marañón y P. de Ayala

MADRID, Enero 25. (SE).—El doctor Marañón, que no pensaba abandonar Madrid, en donde se quedaba, según sus propias palabras, para cumplir con su deber, ha tenido que salir de la capital española y tomar el camino de la frontera para dirigirse con toda su familia a Marsella y de allí a París.

Las causas de su partida pueden hallarse en uno de los últimos números de «La Vanguardia», que publica unas declaraciones del consejero de Orden Público, Wenceslao Carrillo. Este dijo a los informadores:

—Gregorio Marañón vino a pedirme consejo acerca de si debía aceptar una invitación de la Sorbona para dar una serie de conferencias. Apresuréme a contestarle afirmativamente, ya que ello significa una manifestación de simpatía y homenaje a la ciencia española representada por él. Por ello se le han dado toda clase de facilidades.

Ya están, pues, del otro lado de la frontera, los tres fundadores de la agrupación «Amigos de Rusia»: Ortega Gasset, Marañón y Pérez de Ayala.

Cumplimiento de sentencia

FERROL, enero 24 (SE).—A las tres y media de la tarde, cumpliendo la sentencia del Consejo de guerra sumarísimo, fueron pasados por las armas en el Parque del Arsenal el operario de máquinas de la armada Cayetano Sánchez Rivero, cabo de fogoneros Manuel Gómez Lucas, fogoneros preferentes Silvestre González Francés y Salvador Sánchez Mosquero, marineros fogoneros Ramón Alfonsín Millán, Francisco Rodríguez Daz, Manuel López Rico, Juan Serantes Romero, Manuel Sande López y el aprendiz de fogonero José Rodríguez Sánchez.

Los reos recibieron con gran fervor los auxilios espirituales.

Consejo de guerra

FERROL, enero 24 (SE).— A las diez de la mañana se celebró en la Jefatura de la Base naval, el Consejo de guerra para ver y fallar la causa seguida contra el cabo telemetrista Jesús Rodríguez Portela, marinero fogonero, Manuel Veiga Vázquez y marineros Eulogio Estévez Rodríguez, José Mosqueira García, Luis Devesa Rey y Manuel Ameibelión.

El fiscal solicitó para los cuatro primeros la pena capital: para Luis Devesa Rey, la pena de ocho años y un día de prisión, y la absolución para Manuel Ameijenda Antelo.

La Gaceta de la República publica un decreto fijando las atribuciones del nuevo ministerio de Propaganda.

VALENCIA, enero 25. (Havas).—La Gaceta de la República publica un decreto fijando las atribuciones del ministerio de Propaganda con referencia a la prensa, el radio, el cinematógrafo y las manifestaciones públicas, especificando que con respecto a la propaganda en el extranjero el ministerio estará en contacto con el ministerio de Estado.

También publica un decreto creando una comisión que tendrá a su cargo la distribución de la gasolina a los servicios públicos y a los funcionarios con el fin de reducir su consumo.

Los diputados catalanes de la Izquierda Republicana visitan a Tarradellas para reiterarle su adhesión

BARCELONA, enero 25 (Havas).—Una delegación de diputados catalanes de la Izquierda Republicana visitó ayer al jefe del Gobierno de Cataluña para reiterarle la adhesión del partido y prometerle la ayuda del mismo para el plan que estudia el gabinete encaminado a ordenar la vida financiera y económica del país.

Los delegados manifestaron estar dispuestos a renunciar a sus sueldos como diputados.

La comisión nacional de CNT ha publicado un manifiesto pronunciándose contra la intervención extranjera, diciendo que «el verdadero pueblo español no tolerará jamás las intromisiones del exterior».

LA SUERTE LE FUE ADVERSA

Julio Peñalver Averhoof, de 19 años fué acusado de romper con una cabilla el encerado de un Circo teatro en Hospital y Jovellar, con el propósito de introducirse para presenciar la función. Por ello fué multado a un peso. Al celebrarse el juicio, fué reconocido por el Capitán Miguel Angel Rodríguez, como el mismo individuo que estaba reclamado por el hurto de una pluma fuente a un turista en el Parque Maceo. A la salida del correccional volvió a ser detenido.

SECRETARIO ENFERMO

Gregorio del Llano Jr., secretario judicial, en el juzgado correccional de la cuarta, hace varios días se encuentra enfermo. Es atendido por el doctor Moreno Castillo. A pesar de ello ha acudido al juzgado a los asuntos urgentes.

EDICTO

DR. JUAN F. NODARSE Y FLEITA, Juez de Primera Instancia del Norte.

Por el presente edicto hago saber: que a este Juzgado y Secretaría a cargo del que refrenda, ha correspondido por repartimiento un expediente promovido por el Estado Cubano, para la expropiación forzosa de una faja de terreno de la finca «Clarita», propiedad de los Ferrocarriles Unidos de la Habana, cuya faja linda por el Norte, con terrenos de la propia finca, por el Sur, con la Carretera de la Habana a Santiago de las Vegas, por Vento y Wajay, por el Este, con la Zona de los mencionados Ferrocarriles y por el Oeste, con terrenos de la finca «Las Catalinas», con un área de 259.16 metros cuadrados necesarios para la prolongación de la calle Santa Catalina, desde el Puente sobre el Ferrocarril, hasta la Carretera de Rancho Boyeros; y se cita a las personas que se crean interesadas por cualquier título en el mencionado expediente, para la Junta que se efectuará en el local del Juzgado, sito en el tercer piso de la casa Paseo de Martí número quince, el día veinte y dos de Febrero próximo a las nueve de la mañana, al objeto de hacer el nombramiento de Comisionados para el avalúo de la faja de terreno que se pretente expropiar, así como de los perjuicios que puedan irrogarse de su ocupación, cuya junta se celebrará cualquiera que sea el número de los que asistan; previniéndose a las personas que se crean con algún interés en el asunto, que antes del día señalado para dicha junta deberán presentar en el Juzgado, pruebas fehacientes de su interés, en lo que es motivo de la misma, para que puedan ser admitidos en aquella.

Y para su publicación en un periódico de circulación de esta Municipalidad, por un término de no menor de cinco días consecutivos, libro el presente en la Habana a veinte y dos de Enero de 1937. — **Dr. Juan F. Modarse y FLEITA**, Juez de Jrimera **darse y FLEITA**, Juez de Primera Instancia del Norte.

Ante mí.

Andrés García.

Anuncios Clasificados de Ultima Hora

PROFESIONALES

1 ABOGADOS Y NOTARIOS

ME HAGO CARGO DE DEMANDAS, divorcios rápidos, matrimonio notarial, carta ciudadanía, declaratoria de herederos, etc. Véame, anticipo gastos, bufete de Alberto Cuervo, edificio La Metropolitana 342: M-2808, O-Reilly y Aguacate.

COMPRAS

17 MUEBLES Y PRENDAS

COMPRO MUEBLES: M-6377

Modernos radios, onda corta, máquinas de coser y escribir, objetos de arte en plata, bronce y porcelana, prendas de oro y brillantes y todo objeto de valor. Pagamos mucho, «La Fortuna», Suárez 58: M-6377.

A-9003: COMPRO MUEBLES

Compro toda clase de muebles modernos: juegos de cuarto, comedor, sala, escaparate luna, máquina coser, escribir, camas hierro, vitrinas, neveras, ropa de caballero, sillerías. Pagamos bien. Operación rápida: A-9003.

COMPRAMOS Y VENDEMOS

Muebles modernos: máquinas de escribir, coser, sumar, calcular, cajas contadoras, muebles de oficina en general, radios, objetos de arte, joyas y todo objeto de valor, «La Confianza», Suárez núm. 7. Telf. M-9603.

18 UTILES DE OFICINA

COMPRO MAQUINAS DE ESCRIBIR, sumar, calcular, mimeógrafos, adresógrafos, cajas registradoras, archivos, cajas de hierro y burós, Habana 81: M-6113.

VENTAS

48 CASAS

VEDADO: VENDO CASA ACABADA de construír, C., entre 29 y 31, 6 cuartos, 4 baños, garage, patio interior estilo español. Admito solar en parte de pago. Informan: calle Veintiuno y D. Telf. F-3312.

CASAS BARATAS

Reparto Almendares, chalet mampostería, techos monolíticos: jardín, portal, sala, comedor, 2 cuartos, baño completo. Ultimo precio: $2,200, incluído todos los gastos.

Buen Retiro, frente a la Avenida Columbia, chalet de 1 planta, moderno: 4 cuartos, baño completo intercalado, servicio de criados, garage para dos máquinas: $3,500 contado y resto a pagar por mensualidades.

Luis Estévez, Víbora, cuadra y media de la Calzada, moderna: jardín, portal, sala, 2 cuartos, baño completo, etc. Un cuarto alto con servicio independiente: $3,000, incluídos todos los gastos.

Reparto La Asunción, chalet moderno: jardín, portal, sala, comedor, 3 cuartos, baño intercalado, cocina y servicio, etc., $3,800, con facilidades. Urge venderla.

Solares bien situados, en el Vedado y repartos. Muchas otras ofertas atractivas. Llámenos antes de comprar.

MIRO Y LINARES
Aguiar núm. 71, bajos
M-8577

ALMENDARES: $4,700 ULTIMO PRECIO

Por embarque, regalo mi casa: jardín, portal, sala, tres habitaciones, baño intercalado, comedor al fondo, cocina, cuarto criados, garage, terraza al fondo. Acabada de construír, una cuadra ómnibus La Sierra, calle asfaltada. Si no tiene todo el dinero, pague la mitad. Resto, con facilidades. Llámeme, Cuesta: FO-2419.

NO SE REPITE SEMEJANTE GANGA

Hermosa, fresca y modernísima casa, cerca Agencia Chevrolet, Mariano .Costó $5,000. Por embarque urgente regalo en $1,250. Escrituras e informes: Tejadillo 17: A-6558. Dueño: Mr. Brey.

HABANA ESQUINA MODERNA ¡¡$2,250!!

Nada mejor como inversión, situada céntricamente, frente iglesia San Nicolás. Está preparada para fabricarle altos. (Esta ganga vuela). Tejadillo 17, personalmente.

VENDO UNA PROPIEDAD, PEGADA a Galiano, 9 por 22: $6,500; y una esquina en $11,000, renta $100.00; y un chalet nuevo, en Santos Suárez. Precio: $4,500. Informes: Galiano 125, Benjamín García.

VENDO: D. ENTRE DOCE Y CATORCE, Almendares, sin estrenar: jardín, portal, sala, saleta, tres habitaciones, otra de criados, comedor, cocina, baño y garage. Dueño: Vázquez: FO-2482. Vea al sereno.

VENDO: GOICURIA 74, ENTRE MILAGROS y Libertad: sala, saleta, tres cuartos, comedor, baño interaclado, monolítico toda decorada. Verla, de 2 p. m. en adelante. Llave, en el 78: FO-2482.

49 SOLARES

SE VENDE UN SOLAR DE ESQUINA, que mide 417 metros, a una cuadra de San Rafael y dos de Galiano. Para más informes: Zanja 143. Trato directo con el propietario.

GANGA Y OPORTUNIDAD: VENDO, Mazón entre Neptuno y San Miguel, con fondo calle Ronda, solar, mide 13.50 por 35: $19.50 metro. Marrero: M-7774 y U-6671, Aguiar 25.

51 ESTABLECIMIENTOS

VENDO HOTEL, EN LUGAR CENTRICO de la Habana. Para más informes: dirigirse al Sr. Alfaras, de 12 y media a 1 y media p. m., en Zulueta número 36-D., bajos. Oficinas A. Fernández).

VENTAS

51 ESTABLECIMIENTOS

VENDO EL BAR DE MAS MOVIMIENTO de La Habana, en el Parque Central: bar, café, lunch, gran vidriera de tabacos, billetes, cigarros, etc. Algunas facilidades. Trujillo: M-1971, edificio La Metropolitana 303.

VENDO UNA BODEGA, EN CALZADA, en 3,700 pesos; un hotel, con 70 habitaciones; y una esquina nueva, en 4,500 pesos. Informes: Galiano 125, Benjamín García.

SE VENDE UNA LECHERIA, VENDE $40.00; y una casa de inquilinato, cincuenta y cinco cuartos. Informes: Iglesia, San José 4, café «Capitolio».

SE VENDE EN EL MERCADO UNICO, casilla para café molido o frutos del país. Informan: tostadero de café «El Fénix», Neptuno 175.

53 AUTOMOVILES Y ACCESORIOS

HAGASE DE UN AUTOMOVIL CON POCO DINERO, DE 5 Y 7 PASAJEROS, PROPIOS PARA PIQUERAS VARIAS MARCAS

Chevrolet 1935 4 puertas de lujo.
Pontiac 1936, 4 puertas, con radio.
Buick 1934, 4 puertas.
Ford 1936, 4 puertas, baúl.
Ford 1931, 4 puertas, 6 ruedas.

SE REGALA

Coupé Chevrolet 1930 . . .	$ 100.00
Pontiac, 4 puertas, del 28 . .	90.00
Buick, 7 pasajeros 1928 . . .	80.00
Crevrolet cuña 1930	150.00

CUBAN AMERICAN AUTO. CO., S. A.
Marina 64, esq. a Vapor, (frente al Torreón)

56 MUEBLES Y PRENDAS

SE VENDE UN JUEGO DE SALA, otro de comedor y dos de cuarto. Calle Dos número 231, entre 23 y 25.

"LA HONRADEZ"
MUEBLES MODERNOS

Nuevos y usados, se venden a plazo y contado, muy baratos.

También cambiamos y alquilamos. No compre sin visitar esta casa.

Máximo Gómez 85, entre Aguila y Amistad
A-7795

ANTIGUEDADES: ALGUNOS MUEBLES y objetos de arte, cuadros, vajillas Rossental, jarrones de distinta porcelana, tapices, salón Aubusson, 2 cómodas de carey y bronce, algunas lámparas antiguas, Ocho número 8, entre Tres y Cinco, Vedado.

DOS JUEGOS DE CUARTO: UNO EN $18.00; y $20.00, el de tres cuerpos, último modelo. Están nuevos y muchos muebles más. Radio Víctor: 25 pesos, por pronto embarque. Neptuno 220, entre Aramburo y Soledad.

MI JUEGO DE CUARTO: $15.00, DE 5 piezas, escaparate lunas; y el de 3 cuerpos: $28.00, son modernos; radio de mueble: $25.00; juego de comedor, barato. Sitios 40, entre San Nicolás y Rayo.

VENDO CUARTO COMPLETO: $30.00, último estilo, caoba, tiradores de carey: $115.00; enchapado: $65.00; comedor y recibidor, arte moderno: $45.00; Renacimiento: $60.00; nevera: $10.00; refrigerador pequeño: 65 pesos. Sitios 111, entre Campanario y Lealtad.

57 UTILES DE OFICINA

VENDO MUEBLES DE OFICINA: máquinas de escribir, sumar y calcular, archivos, juegos recibidor, libreros, armarios, sillas giratorias, mimeógrafos. Progreso 3, entre Villegas y Aguacate: M-8638.

MAQUINAS UNDERWOOD, DE 25 pulgadas. Vendo mimeógrafo Edison 77. Muebles para oficinas, archivos, armarios accro, cajas de hierro, divisiones, tarjeteros Kardex. Compostela 43, entre O-Reilly y Progreso: M-8081.

59 RADIOS

RADIO «VICTOR», ESTA NUEVO: 15 pesos, por urgente viaje; y el de comedor, RCA., $80.00; y todos los demás muebles de la casa, regalados, Neptuno 220, entre Aramburo y Soledad.

RADIOS DE TODAS MARCAS, EXTENSO surtido, desde $3.00, en adelante, funcionando bien, Neptuno 162, segundo piso. Liquido lotes, tomados como fondo de Grunow.

60 INSTRUMENTOS DE MUSICA

FAMILIA, VENDE PIANO FINO, completamente nuevo. Urge la venta. Véalo, calle Doce número 7, entre F. y G., frente a la destilería Habana, reparto Batista.

62 OBJETOS VARIOS

FACILITO DINERO SOBRE BOVEDAS y panteones, desde 50 pesos. Mucha reserva. Firmo en el día. También hipotecas, desde 300 pesos. Informes: J. Llanes, Sitios 42, esquina a San Nicolás. Telf. M-2632.

«LA CASA DE LOS JUGUETES», DE Alfonso García. Reparamos, vendemos y cambiamos bicicletas, velocípedos, automóviles y cigüeñas. Colocamos zunchos. Compramos en cualquier estado. Cristina 26 y medio: U-6886.

DINERO-HIPOTECA

64 OFERTAS

DOY DINERO EN HIPOTECAS, AL 7 por ciento. Operación en 24 horas. También sobre bóvedas, panteones, alquileres. Compro casas, véame. Alberto Cuervo, edificio La Metropolitana 342: M-2808, O-Reilly y Aguacate.

ENSEÑANZAS

75 PROFESORAS Y PROFESORES

ESTUDIO LUCILLE, ENSEÑA BAILES acrobáticos: taps, vals, blue, son y rumba. Cultura física Stetching Limebring. Malecón 339. Telf. U-2238

PROFESORES DE PIANO

Con los principiantes usen el método Elemental de Gabriel de la Torre. Un peso en los establecimientos de música, y en casa del autor, San Lázaro 311, altos, esquina a Hospital.

ALQUILERES

79 HOTELES

«CAMPOAMOR», COMPOSTELA 106, entre Luz y Sol. Todos los departamentos con baño privado, agua caliente, con o sin muebles, desde 15 pesos en adelante: M-7401.

ALQUILERES

79 HOTELES

HOTEL «BELEN», COMPOSTELA Y Acosta. Teléfono: A-8825. Se alquilan habitaciones con balcón a la calle. Agua fría y caliente.

80 CASAS DE HUESPEDES

CASA DE HUESPEDES: REINA 20. Habitaciones con balcón a la calle con todos los servicios, agua caliente. Comida inmejorable. Telf. M-6287. La dueña en el segundo piso.

83 DEPARTAMENTOS

VEDADO, FAMILIA RESPETABLE alquila bonito apartamento alto e independiente, compuesto solamente de dos habitaciones, lujoso baño privado, closet y balcón. Referencias, Once número 131, entre K. y L.

SE ALQUILA UN DEPARTAMENTO de esquina, con vista a la calle, de dos habitaciones, lindísimo, en casa particular, moderna y elegante, para matrimonio sin niños u hombres solos. Concordia 49, altos, por Manrique.

84 HABITACIONES

SE ALQUILA UNA HABITACION ALTA para matrimonio sin niños o persona sola. Sitios 156, altos.

SE ALQUILA UNA HABITACION balcón calle Belascoaín 73, entrada por San Rafael, altos de La Yarda.

SE ALQUILA EN CASA PARTICULAR habitación grande amueblada, otra sin muebles. Otra chica muy barata con servicios independientes a hombres solos si quiere muebles y comida. Referencias: San Rafael entre Belascoaín y Lucena, 2o piso derecha altos de la casa de lentes «Dupont».

FAMILIA PARTICULAR, ALQUILA habitación con luz y teléfono, sin niños. Se exigen referencias. Informan: Telf. A-9720.

SE ALQUILAN FRESCAS Y VENTILADAS habitaciones y apartamentos, en casa de moralidad. Oficios número 30, primer piso, entre Teniente Rey y Amargura, frente a la Lonja.

VEDADO: 17 NUMERO 421, ENTRE Cuatro y Seis, matrimonio alquila con asistencia, una amplia y ventilada habitación, a matrimonio o señoras solas. Telf. F-6519.

CALLE 27 NUMERO 326, ENTRE A. y B., se alquilan modernos bajos, con 4 habitaciones y baño intercalado. Llaves esquina A.

85 NAVES Y LOCALES

CORRALES 269

Local propio para depósito o Industria, con 7 metros de frente, por 17 de fondo, piso de granito, próximo al Mercado Unico y a los Cuatro Cambiamos. Informan: Corrales 98, altos.

87 HABANA

SE ALQUILAN: SAN JOSE 209, ENTRE Basarrate y Mazón: sala, saleta, tres habitaciones, baño, comedor, cocina y cuarto de criados. Altos: 45 pesos, Bajos: $40.00. Notaría de Lamar. Telf. M-7499.

PROXIMA A TERMINARSE CASA de tres plantas: sala, saleta, 4 cuartos, baño, comedor, servicio de criados. Puede verse en Gervasio 156, entre Salud y Zanja.

SE ALQUILA: VIRTUDES NUMERO 145, segundo piso, entre Gervasio y Belascoaín: sala, 3 habitaciones, pasillo lateral, baño intercalado, comedor, cocina de gas, cuarto y servicio de criados: $40.00. Informes: Leyte Vidal y Compañía, (Real State): M-2222.

SAN LAZARO 122, ENTRE AGUILA y Crespo, edificio moderno, elevador, cinco cuartos, comedor al fondo. Acabada de pintar. Renta: $60.00. Informan en la misma. Telf. M-5996.

SE ALQUILAN MAS DE 200 CASAS, en el radio de La Habana. Llevamos el record de casas desalquiladas. Pídanos informes: M-2783, Aguila 247, altos, esquina a Corrales.

88 VEDADO

SE ALQUILAN LOS BAJOS DE 19 número 239, esquina a F., Vedado, con sala, comedor, recibidor, 4 cuartos, dos baños, garage y servicio completo de criados. Informan en los altos.

CASITA FRESCA, MODERNA, EN $18.00, calle 23 número 308, entre B. y C., Vedado, con baño completo, agua abundante, calentador, sala, dos habitaciones, cocina y patiecito. La llave en la misma.

CALLE E. NUMERO 46, ENTRE 19 y 21, altos modernos, acabándose de pintar: sala, hall, 5 habitaciones, closets, baño, comedor, pantry, cocina, cuarto, servicio de criados y garage M-2863 y FO-3212.

ALQUILO: DOCE NUMERO 215, entre 21 y 23: jardín, portal, sala, comedor, cuatro cuartos, cuarto de criada, servicios, patio y garage. Verla, de 3 a 5.

VEDADO: SE ALQUILAN ALTOS, con sala, saleta, comedor, seis cuartos, dos baños y cuarto de criados. E. entre 17 y 19. La llave: 18 y F., al lado de la bodega.

ALTOS, CALLE 27 NUMERO 441, esquina a Ocho, Vedado: jardín, portal, zaguán, saleta, terraza, sala, hall, tres habitaciones, baño intercalado, comedor, cocina y cuarto de criados.

CALLE I. NUMERO 206, ENTRE 21 y 23. Se alquilan unos altos, acabados de pintar, con sala, tres habitaciones, baño intercalado, comedor y cocina. Informan en la misma.

89 CERRO Y PALATINO

ALQUILO AMUEBLADA: HERMOSA casa Calzada del Cerro, dos salones, siete cuartos grandes, todo mármol, gran comedor, techos modernos, dos patios: M-8178.

91 J. DEL MONTE Y LA VIBORA

ALQUILO SAN MARIANO LETRA D bajos, entre Calzada y Buenaventura, sala, saleta, 3 cuartos, baño intercalado, agua caliente, salón de comer al fondo, servicio criados, cocina gas. Informa su dueño calle 21 No. 35, Vedado.

SE ALQUILA CASA INTERIOR, CON sala, cuarto, comedor, cocina, lavadero y mucho patio: $10.00. Vista Alegre 41, entre Lawton y Armas, Víbora.

ALQUILO HERMOSOS ALTOS, COMPUESTOS de terraza, sala, comedor y tres habitaciones, en 23 pesos. Informes, la encargada, Luyanó 61, próximo a Toyo.

VIBORA: CUADRA Y MEDIA DE LA Calzada, altos frescos de sala, comedor, cuatro cuartos y baño. Casa cuadrada, Carmen 15: $28.00, Telf. X-1185.

94 LAWTON-BATISTA

ALQUILO EN LUYANO: SANTA FELICIA 27, entre Cueto y Guasabacoa, casa de 4 cuartos, sala, saleta, patio y demás servicios. La llave en la misma, de 1 a 5. Informan: Telf. U-6673.

SE SOLICITAN

99 SOLICITUD DE ALQUILERES

DESEO ALQUILAR CAMION PREPARADO para reparto de leche, para trabajar enseguida. Damos toda clases de garantías. Informes, de 12 a 2 p. m. Telf. FO-1315.

SE DESEA UNA CASA, QUE TENGA 10 habitaciones en adelante. Se prefiere de San Nicolás a la calle Habana. Informan: Telf. M-4157. Llamar, de 9 a 11 y de 2 a 5.

SE SOLICITAN

101 PERDIDAS

EXTRAVIADO UN BULTO MANTAS de viaje, tramo comprendido Prado y Cárcel, atravesando parque Misiones a Tejadillo 2. Gratificación a su entrega. Telf. I-5021.

103 CRIADAS Y CRIADOS

SE DESEA UNA CRIADA PARA CUIDAR a una señora y hacer alguna limpieza. Tiene que ofrecer buenas referencias de las casas donde haya trabajado. Sra. Lombard, calle 2 entre 15 y 17. Vedado. Telf. F-4684

SOLICITO CRIADA ESPAÑOLA DE mediana edad (40 a 45 años), acostumbrada a servir, con buenas referencias, $15.00 y uniformes. Vedado, calle 15 No. 380, entre 2 y 4.

SOLICITO CRIADA BLANCA PARA todos los quehaceres de la casa, menos cocina. San Lázaro 335 bajos, Dr. Vieta Ferro.

SE SOLICITA UNA CRIADA PARA comedor. Que tenga referencias, calle Veinte número 2-A., esquina a Calzada, Vedado.

104 COCINERAS Y COCINEROS

SOLICITO UNA JOVEN PARA COCINAR y limpiar a matrimonio solo, con buenas referencias. Si reúne buenas condiciones, no reparo sueldo. Lealtad 32, entre Animas y Lagunas.

SE SOLICITA UNA CRIADA, PARA cocinar y limpiar a tres de familia. Tiene que saber cocinar, dormir en la casa y traer referencias. Sueldo: $15.00: I-6027.

SE SOLICITA UNA JOVEN ESPAÑOLA, para cocinar y limpiar y que duerma en la colocación. En la misma otra, para lavar y limpiar, fija o por horas. Se paga buen sueldo. Tienen que traer referencias, Obispo número 105, segundo piso.

SE SOLICITA UNA BUENA COCINERA, que duerma en la colocación y que ayude en la limpieza. Si no es competente, que no se presente. Se exigen referencias, edificio López Serrano, apartamento número 14, calle Trece y L.

105 MANEJADORAS

SOLICITO MUCHACHITA PARA cuidar una niña y ayudar a la limpieza Prof. Liederman, Jesús María No. 60.

114 AGENTES VENDEDORES

SE SOLICITAN AGENTES RELACIONADOS en el comercio, es esta ciudad y en el interior. Consultoría Central, Manzana de Gómez 251. Telf. M-7499.

SOLICITAMOS AGENTES ACTIVOS en toda la República, para la venta de artículo útil y de fácil venta. Magnífica comisión pagada por adelantado. Pida informes hoy mismo a Gorriarán y Michelena, edificio La Metropolitana número 808 y 809, Habana.

SE OFRECEN

118 CRIADAS Y CRIADOS

SE COLOCA ESPAÑOLA PARA LA limpieza de una casa, es formal y no tiene pretenciones. Desea casa de moralidad. Entiende de cocina, sabe lavar y planchar. F-9225. Tiene referencias.

UNA INGLESA DESEA COLOCARSE con una familia corta. Trabajo general. FO-2839, tiene referencias.

DESEA COLOCARSE MUCHACHA española de mediana edad para criada de mano o manejadora, tiene buenas recomendaciones, sueldo: de 15 pesos para arriba. Telf. M-4226.

JOVEN ESPAÑOL SE OFRECE PARA criado de mano, sirve la mesa a la rusa, con referencias de familias conocidas, sin pretensiones. Teléfono M-7272.

SE DESEA COLOCAR UNA JOVEN española para criada de mano o para cuartos, sabe lavar ropa fina y planchar, sabe trabajar, es cumpidora de su trabajo; no se coloca menos de quince pesos, tiene buenas referencias. Telf. FO-1561.

SE DESEA COLOCAR UNA MUCHACHA para limpiar y cocinar, tiene referencias. Dormir fuera Teléfono A-8032.

SE OFRECE UNA CRIADA DE MANO. También se coloca de manejadora, buenas referencias. Informa Herrera, 5a 110, esquina 10, Vedado. Telf. F-3019.

DESEA COLOCARSE JOVEN ESPAÑOLA de criada de mano o manejadora, entiende de costura corriente, tiene quien responda de su honradez, Informan Luz 26, Víbora y teléfono U-1860.

DESEA COLOCARSE UNA JOVEN española para criada de mano, ayudar un poco a la cocina, si es necesario, tiene referencias. Informan: teéfono M-4248.

SE DESEA COLOCAR UNA JOVEN española para cocinar, sabe cumplir con su obigación, tiene referencias, no duerme en la casa. Teléfono FO-2644.

SE DESEA COLOCAR JOVEN ESPAÑOA para limpieza. Tiene buenas referencias donde ha trabajado. Teléfono M-5450.

SE OFRECE UNA MUCHACHA PARA criada de cuartos, sabe coser y cortar y tiene buenas referencias, teléfono M-6272.

DESEA COLOCARSE JOVEN ESPAÑOA para criada de manos. Informan X-2279.

DESEA COLOCARSE UNA ESPAÑOLA para cuartos y vestir señora, está acostumbrada al servicio fino de casas distinguidas, tiene recomendaciones, para más informes llamar al teléfono F-3702.

DESEA COLOCARSE UNA JOVEN española para criada de mano, cocinar y limpiar a matrimonio solo. teléfono I-3662.

SE DESEA COLOCAR UN ESPAÑOL de criado. Es fino, honrado y trabajador. Sirve a la rusa y no tiene pretensiones. Tiene recomendaciones de la casa donde estuvo: M-9534.

SE DESEA COLOCAR UNA ESPAÑOLA, lo mismo de criada, como de cuartos y coser. No le importa por horas y prefiere en el Vedado. Tiene referencias: M-1534.

SE DESEA COLOCAR UNA JOVEN española, para criada de mano. No le importa cocinar y limpiar, si es matrimonio solo. Tiene referencias de las casas que trabajó. Lagunas 75. Telf. U-6714.

SE OFRECE UNA JOVEN ALEMANA, para criada de mano o de comedor. Sirve a la rusa y lava y plancha ropa fina. Es formal y tiene muy buenas referencias. Informes: Telf. A-9838.

SE DESEA COLOCAR UNA JOVEN española, de criada de mano, o para cocinar y limpiar a corta familia. Sabe trabajar bien y puede dormir fuera de la colocación. Informan: Consulado 87.

SE DESEA COLOCAR UNA JOVEN española, para hacer alguna limpieza de cuarto y coser, en casa particular. Sabe cortar y coser a la perfección. Tiene buenas referencias y desea casa de moralidad. Telf. F-3262

SE DESEA COLOCAR UN MATRIMONIO inglés: él, como criado, trabajar en café o chofer; y ella, como cocinera. Tienen referencias: Telf. FO-2555.

SE DESEA COLOCAR UNA JOVEN española, de criada de mano, o para ayudar a cocinar y limpiar para corta familia. No duerme en la colocación. Telf. U-2647.

SE OFRECEN

118 CRIADAS Y CRIADOS

SE DESEA COLOCAR UNA MUCHACHITA blanca, para limpiar o cuidar un niño. Tiene quien la represente. Telf. F-3511.

SE OFRECE UNA ESPAÑOLA, PARA cuartos y repasar ropa, o para criada de mano. Tiene buenas referencias y lleva tiempo en el país. Informan: FO-2496.

SE DESEA COLOCAR UNA JOVEN española, para criada de mano o de cuartos. Sabe zurcir y desea casa de moralidad. No molesten menos de 15 pesos. Tiene quien la recomiende. Telf. A-9005.

SE DESEA COLOCAR UNA MUCHACHA española, para criada de mano o manejar un niño solo. Es formal y cumplidora: U-5470.

SE DESEA COLOCAR UNA JOVEN española, para habitaciones o para comedor. No le importa cocinar y limpiar, siendo corta familia. Tiene buenas referencias. Informes: Telf. F-6230.

SE DESEA COLOCAR UNA MUCHACHA española, para criada de mano. Sabe servir a la rusa. Si es matrimonio solo, no le importa cocinar. Es cariñosa con los niños. Tiene referencias: F-3187.

SE DESEA COLOCAR UNA MUCHACHA española, para cuartos o comedor. Tiene inmejorables referencias. Telf. F-2405.

SE DESEA COLOCAR UNA JOVEN española, de criada de habitaciones, o para criada de mano. Sabe zurcir. Tiene muy buenas referencias. Telf. U-5225.

SE OFRECE UN CRIADO ESPAÑOL con mucha práctica en todo servicio. Sabe planchar ropa de caballero y es formal. Tiene referencias de buenas casas de varios años de servicio. Informan: Telf. U-7094.

SE DESEA COLOCAR UN JOVEN español, de criado de mano, sabe trabajar. Tiene referencias. Informan: Telf. U-5397.

119 COCINERAS Y COCINEROS

SE OFRECE UNA COCINERA, DE color, sólo para cocinar. Sabe cumplir con su obligación y no duerme en la colocación. Informes: Maloja 52 altos, teléfono A-9814.

COCINERA DESEA COLOCARSE, limpiar y cocinar o cocinar sola; hace dulces los corrientes, no se coloca menos de 15 pesos. F-5028.

DESEA COLOCARSE UNA BUENA cocinera, tiene buenas referencias y pretende buen sueldo. Informa Herrera, 5a 110 squina 10, Vedado. Teléfono F-3019.

SE DESEA COLOCAR UNA ESPAÑOLA para cocinar o para un matrimonio para todo Teléfono F-6005

SE DESEA COLOCAR UNA ESPAÑOLA, para cocinar o para cuartos, Duerme fuera: M-4882.

SE DESEA COLOCAR UNA COCINERA inglesa, de color. Lleva tiempo en el país y conoce la comida estilo americano y cubano y es repostera. Tiene buenas recomendaciones de las casas donde ha trabajado: FO-2766.

SE DESEA COLOCAR UNA COCINERA y repostera, española, de mediana edad. Tiene buenas referencias de casas de comercio o casa particular. No duerme en la colocación. Informan: calle 17 núm. 66, letra M.

SE DESEA COLOCAR UNA ESPAÑOLA, de cocinera o manejadora. Sueldo: 15 pesos y viajes pagos. Telf. A-8768.

SE DESEA COLOCAR UNA MUCHACHA española, para cocinar y limpiar, siendo corta familia. Tiene práctica y buenas referencias. Telf. M-9683.

SE DESEA COLOCAR UN COCINERO y repostero, en casa particular. Es competente en su obligación, Va a los repartos e interior. Telf. A-9428

SE DESEA COLOCAR UNA MUCHACHA española, para cocinar y limpiar a corta familia. Tiene referencias y prefiere dormir fuera. Informan: Telf. FO-1733.

SE DESEA COLOCAR UNA SEÑORA española, para cocinar y limpiar. Tiene referencias y duerme en la colocación. Telf. M-8583.

SE OFRECE UNA MUCHACHA, PARA limpiar y cocinar. Es limpia y trabajadora. Sabe hacer dulces. Tiene buenas referencias. Telf. A-9650.

SE OFRECE UNA COCINERA ESPAÑOLA, que sabe de repostería y cumplir con su obligación. Informan: M-5103.

SE DESEA COLOCAR UNA BUENA cocinera. Hace algo de limpieza. Tiene buenas referencias y duerme en la colocación o fuera: M-3339.

SE OFRECE SOLO PARA LA COCINA, buena cocinera y repostera, madrileña. Cocina criolla, española y toda clase de platos finos. Es limpia y dispuesta. Tiene referencias. Telf. M-1755.

SE DESEA COLOCAR, SOLO PARA la cocina, una experta cocinera española. Tiene mucho tiempo de práctica y cocina de distintas formas. Informan: Jovellar número 6, entre Espada y San Francisco.

SE DESEA COLOCAR UNA ESPAÑOLA, de las buenas cocineras que ya quedan pocas. Es repostera y solo cocina. Sabe toda clase de comidas y de lo más fino. Es seria y cumplidora de su obligación. Tiene buenas recomendaciones: M-2183.

SE DESEA COLOCAR UNA ESPAÑOLA, para cocinar y limpiar a corta familia. Sueldo, no menos de 15 pesos. Telf. M-2183.

120 MANEJADORAS

SEÑORA SOLA DE MEDIANA EDAD con excelentes referencias desea colocarse para manejadora o atender a señora sola. Telf. M-7223.

SE DESEA COLOCAR UNA ESPAÑOLA, para manejadora o criada de cuartos. Telf. F-3254.

ENGLISH SPEAKING WOMAN WILLING to take care of children please call your compitente nurse: Telf. A-8956.

SE DESEA COLOCAR UNA JOVENCITA blanca, para manejar un niño, o acompañar una señora. Tiene quien la represente y sin pretensiones. Milagros y Luz Caballero, Santos Suárez.

123 COSTURERAS Y MODISTAS

SE DESEA COLOCAR UNA MODISTA para coser y una pequeña limpieza, también para criada cuarto, por horas. X-1029.

MODISTA DESEA TRABAJAR EN casa particular, tiene referencias. Teléfono M-6003.

125 CHAUFFEURS

SE DESEA COLOCAR UN MUCHACHO joven, de chofer. Tiene buenas referencias. Telf. M-9009. Simón.

SE DESEA COLOCAR UN CHOFER español, en casa particular o de comercio. Tiene buenas referencias. Informan: Telf. U-5397.

129 OFICINISTAS

SEÑORITA TAQUIGRAFA- MECANOGRAFA solicita empleo. Conoce inglés Teléfono U-2923.

131 OFERTAS VARIAS

MECANICO ELECTRICISTA, SOLICITA casa de apartamentos o habitaciones, para hacerse cargo de la misma como encargado, hace todas las reparaciones necesarias. José Vidal, Hospital 63, Teléfono U-2921.

MATRIMONIO ESPAÑOL SE OFRECE para encargado de casa u oficina en la misma una criada o cocinera. Teléfono M-2224.

CRONICA SOCIAL

En el Cerro

Para el sábado 6, anuncian un baile en San Quintín 18, que llevará por título Una Noche de Invierno.

Viuda Herrera de Lombard

En Pogolotti, donde residía desde hace muchísimos años, falleció hace poco la madre amada del señor Albelto Lombard, político bien conocido en Marianao, y que se llamó señora Vicenta Herrera de Lombard.

La conducción del cadáver de la apreciable dama cardenense demostró las simpatías que disfruta su hijo en el Barrio de Redención y sus contornos.

Enlace

El viernes unieron sus destinos ante un Notario Público, la agradable señorita Gloria Alba Olano y el joven Miguel H. Herrera.

Felicidades.

La Casa de los Maceo y el Monumento del Mayor General José Maceo y Grajales

Recibo dos fotografías.

Una de la derruida vivienda en que naciera los gloriosos libertadores de Cuba.

La otra del monumento enlazado con alambres que amarran el brazo portentoso del león caído en la Loma del Gato el 5 de julio de 1906.

Me la entrega el señor Silvio Hernández Jiménez, Secretario de la Sociedad El Ecuquel Cubano, que estuvo en Santiago de Cuba.

Viene alarmado el amigo, dice que en aquella santa casa, hay niños recién nacidos y ancianos que pueden aplastarse con la ruina.

Se duele que los alambres que entredan al patriota meritísimo, acaben por enhorcarlos.

Allí en ese lugar que dignifica a la historia revolucionaria de oriente, habita con miserias y dolor Emilia Núñez, la viuda del General de Brigada, Tomás Maceo.

Y esa Estatua, es la del hombre más bravo en la pelea que dió esa provincia.

No publico las fotografías, queda al Gobierno y a los orientales, cumplir patrióticamente con esos deberes.

PRO-CASA

El Secretario del Nuevo Club Macelsta, señor Nicolás J. Terry, me remite la invitación para el regio baile que intitulado «Pro-Casa», tendrán el sábado 6 de febrero en San José 119, con el fin de recaudar fondos para adquirir su local social.

Y después de anunciarme que para ese baile han contratado a Calixto Allende y a la orquesta Patria, dice con delicada fineza, esperamos nos honre con su presencia.

Terminando con el aviso de que en la noche del jueves 28, tomará posesión su Comité de Damas en Salud 217 A.

Las invitaciones en Hospital 3, la Secretaría social y residencia de la señora Alejandrina Miranda de Rubio, su Presidenta.

Carta de Los Arabos

Firmada por la gentilísima joven doctora María Antonia Santiuste, farmacéutica de aquella localidad y esposa del doctor en Cirujía Dental, señor Santos Cárdenas.

No encaja debidamente en esta sección, pero ahora pasa por el portal con curso que dispongo a quienes luchan por el bien colectivo.

De ahí mi complacencia a la solicitud a la que debe ser un paladín para los mataderos ya que sin ocupar responsabilidades políticas se afana y desvive por mejorarlos.

Escojo sus palabras, coordino sus propósitos y sin atreverme a cercenar tan robustos pensamientos, la intercalo en la crónica.

«Hasta la ocasión de dirigirme en carta expresa a cada uno de mis amistades y correligionarios del liberalismo matancero, los saludos cordial y afectuoso, participándoles de mis propósitos de laborar hasta conseguir ser nominada para Consejero Provincial en las justas cívicas que se avecinan.

En esa época, ciclo de transición, respondiendo a los lueales sustentados en la obra de sacrificio, heroísmo, abnegación y justicia, me complace usar estas líneas para llevar al ánimo de todos, mis aspiraciones, de acuerdo con el movimiento excepcional del 4 de Septiembre, la más democrática de todas las rebeldías precursora del bien y de la paz que disfrutamos, restableciéndose la moral pública, al volver el imperio de la normalidad, advinendo la luz en donde el caos y las tinieblas de los días de espanto y terror, dividieron lamentablemente a la familia cubana, cuando la caída del Régimen del 12 de agosto de 1933.

La doctora María Antonia Santuiste de Cárdenas interesa el empeño electoral, proponiéndose desenvolver una política de concordia y confraternidad orientada en pro del engrandecimiento del Partido Liberal y satisfacción de sus correligionarios y clases populares.

Velada Cultural Patriótica

La verifica Adelante, asociación Pro Cultura y Justicia social, que tiene sus reales en Hospital 50, entre Zanja y Valle.

Conmemora el 84 aniversario del nacimiento de José Martí, en la noche del jueves 28.

He aquí su Programa:

Himno Nacional. Palabras de Apertura por el Secretario General. Recitaciones por la señorita Digna Martín. Selecciones musicales, piano y violín, profesores Adolfo Boada y Armando Cartaya, a) Berceuse b) Meditación de Thais y c) Evita. Palabras alusivas a la fecha por la señorita Cloris Trejo. Recitación por la señora Nilo Bravo de Martínez. Discurso final por el Doctor Lázaro Bravo.

No hace falta invitación para poder asistir.

Carnaval

En Antilla Sport Club, empiezan los bailes de la temporada el 6 de febrero y el 20 el segundo. El 6 de marzo será el tercero y se titula Los Globos.

Castillito, Ernesto Muñoz y el Septeto Sinsonte de Oro, son los grupos musicales que alternarán.

Fiesta de Caridad

Sobre mi mesa una carta suscrita por el señor Joaquín de la Cruz, Jefe de Propaganda de esta piadoso y benéfico empeño nacional, encareciendo en nombre de la dignísima dama señora Rafaela Vázquez, esposa del Teniente Coronel Arístides de Sosa Quesada, mi cooperación y el de las sociedades y familias.

Con mucho gusto lo atiendo por dos motivos a cual más laudatorios.

El primero por que se trata de enjugar lágrimas y aliviar penas de esos verdaderos pobres de la República, y en segunda, por que en este caso como el de cuando El Día del Periodista se me instó a que tuviéramos participación en el levantado propósito que nos impontamos todos los que para los periódicos trabajamos.

Ahora la Corporación Nacional de Asistencia Pública, que tiene bajo su tutela a los Asilos, Creches y Hospitales de toda la República, viene organizando, por mediación de su Comité Femenino la Fiesta de Caridad, que tendrá efecto en toda la nación los días 20 y 31 del presente mes.

Pero el programa es tan extenso y ha sido preciso no sólo anticipar la fecha sino ampliarla también hasta el 23 de febrero.

Es ahí que muchas iniciativas se han convertir en grata realidad.

Entre estas figura la cooperación de nuestras sociedades que no podían faltar en una finalidad tan altruísta.

El doctor Miguel Angel Céspedes, Sub-Secretario de Justicia que ha sido designado con tal motivo por una comisión de distinguidas damas de la Corporación: responderá a ese llamamiento invitando a una reunión que será de celebrarse próximamente en los salones del Club Atenas, a fin de tomar acuerdos en relación con el gran festival que habremos de organizar conjuntamente, para que resulten uno de los acontecimientos más saludables y destacados de esa fiesta de caridad.

Deseamos le auguro un exitaso y pueden contar con todo aquello que sea dado como cronista y como cubano.

En Santiago de las Vegas

El sábado 30, celebrará una velada la sociedad La Gloria, con las orquestas de Collazo, Castillito y el Septeto Gris.

For la noche, entrada 70 y 10.

La Soiréé del Lunes

En casa de Bivina Mesa, la viuda de Chenard, una de los primeros en llegar a Salud 47, altos, toda la casa estuvo cubierta por lindas señoritas que campeaban por su hermosura, donde campeaban por su hermosura matanceras, villaclareñas, inspiradoras de encantos personales y las dulces y donerosas habaneras.

Un conjunto que sin rivalizar, no obstante, imprimían la faccinación y gustaban todas.

Recibiendo a los visitantes la hija delicada y atenta señora Bertha Chen de Asión y sus hermanos Evelio Chen, Auxiliar del Sub-secretario de Justicia y Aurelio Chen Mesa y haciendo las cumplimentacones todos.

En un instante que recesó la música, tomé los nombres de un grupito que asomábase al balcón en busca del fresco y de los fulgores de la luna que parecía augurios de ritmos y perfumes de templo.

Musitaban, hablaban y reían. El Cronista anota nombres sin interferir sin escuchar los cuentos que conoce, las melodías que por donde quiera presagian enlaces y que Cupido desteje con soluciones deliciosas.

Las habían del tono de las flores en un jardín en tiempos de primavera; blancas como un lirio, matizado como un rosal, grises como la violeta y todas sugestivas, todas espirituales.

Gladys Morales Sterling, Sarah Sterling, Inés María Vega, Isabel Sánchez Rodríguez, Elsa y Herminia León, María Santos, Olga Rojas, Aida Castillo, Argelia, Ondina y Lorena García. Mirtha y Otmara y María Josefa Cantero, Aida y Onella Aranguren, Hilda Soler, Virginia Salas, Angela Rivero; Margarita Gómez; Nieves Sotolongo; Margarita Núñez; Margarita González; Herminia Pérez; Ana Rosa Rojas; Olga Pérez; Lolita Mesa; las cienfuegueras Leonor y Margot Santos, Carmita Muñiz y Casilds, Dolores Sterling y otras todas bonitas y graciosas como las que he citado.

Mercedes Cabré de Baró, Margot Aranguren de Junco; Magdalena Pedroso de Ibáñez; Angelina Quintín de Marrero: Cayetana Angarica; Flácida Fernández de León; María Bustamante, simpática cardenense; América Sterling de Morales; Carmela García de García y los señores José Chang y Luis Marck, que departían con su compañero del comercio habanero, señor Fernando Asión, cariñoso esposo de la interesante joven Bertha Chen, hija de la señora festejada; José Aranguren; Esteban Ibáñez; Fernando Acuña: Juan Griñal; Policarpio Morales: José Ramón Vasconcelos; Hignio Morales y Aurelio Martínez Jr.

Eudo León Fernández y entre de otros caballeros el señor Domingo Mesa y Brito, periodista y alto empleado de la Secretaría de Comercio, que es hermano de Vivina, la feliz señora.

Por una indisposición no pudo asistir a la fiesta la señora Sofía Mesa, que hace tantos años no he podido ver.

El Cuarteto Orbe 1935, con sus cantantes José Verguerí y Gerardo Pedroso y Homero Jiménez y Tomás Carrillo, amenizaron la fiesta que terminó a la una.

De Viaje

A pasar los días que faltan del mes, han salido para Lacret, población lejana de la Provincia de Matanzas, los esposos América Sterling e Higinio Mo

Eusebia Cosme, en Regla

Fué recibida en la sociedad Juventud Progresista Juan Gualberto Gómez, la emperadora de las recitaciones Afro-cubanos, señorita Eusebia Cosme.

El Presidente señor Aguedo Vallés, usó de la palabra para darle la bienvenida.

Hablaron otros y se brindó con ponche por el futuro de esta gloria nacional.

En la noche del miércoles, ofreció un Recital en el Teatro Casino de Regla.

Lleno completo como cada vez que trabaja.

Octavio Céspedes y Ortiz

Pasó la fecha de sus natales.

No tuvo fiesta y tampoco alegría para nuestro querido amigo, este día en que años atrás, la Habana social, política y financiera le abrumaba con sus demostraciones.

Ahora, bajo el cielo frío de la tierra floridana, atormentado por las realidades sin conveniencias, amargada su existencia por el exilio de la patria que tanto debe a su familia ilustre y de abolengo distinguidísimo, vive; sin embargo, junto al arrullo de su amante y santa madre que soporta y resiste por el esmero que sus hijos les brinda.

Sufrió la pérdida irreparable de la compañera candorosa y cuando le vimos hace poco, el corazón contrito, pero en la mirada le hallamos la llama encendida del patriotismo, del amor a nuestra Cuba y de lealtad a los principios que es timbre y es orgullo de su estirpe, la democracia y la dignidad ciudadana.

Desde aquí lo saludo a él y con los votos mejoles para todos los suyos, Dra. Ana Etchegoyen de Cañizares

Dra. Ana Etchegoyen de Cañizares

La joven y ya ilustre Maestra que es asociada prominente de la Asociación Cultural Femenina, doctora Ana Etchegoyen de Cañizares, ha sido designada para Secretaria de la Comisión Reorganizadora de la Enseñanza Primaria que preside el doctor Diego González.

Han quedado constituídas todas las Comisiones. Segunda Enseñanza, Escuelas Normales, Profesiones de Comercio Artes y Oficios, Técnicas Industriales, Agrimensura, Escuela Nacional de Bellas Artes y su anexa, Escuelas Especiales e Instrucción Primaria.

En Dolores 25

El día último de enero, habrá un baile a beneficio de la señora Carmen Morejón.

Sus amistades de Jesús del Monte y de la Habana, la han de ayudar y los músicos Valerio Moreira, Octavio Medina y los septetos Hatuey, Camagüeyano y San Francisco.

Alberto Coffigny Ortiz

PROFESIONALES

1 ABOGADOS Y NOTARIOS

DIVORCIOS

Muy rápidos, en 10 días, a cubanos y extranjeros. Matrimonios, en domicilio. Ciudadanía, Obrapía 17. Dr. Fernández.

CENTRO MERCANTIL E INDUStrial, Aguiar 43, bajos: A-7944. Nos hacemos cargo de herencias, anticipando los gastos, divorcios, matrimonios, cartas de ciudadanía, pasaportes, actas de residencia, certificados de nacionalidad, licencias para portar armas de fuego y caza, marcas y patentes, marcas de ganado, guías forestales. Seguros y Fianzas de todas clases. Notaría propia.

DECLARATORIA DE HEREDEROS, testamenrarías, divorcios, créditos hipotecarios. Acudo a domicilio. Anticipo gastos. Absoluta reserva. Telf. F-4739.

HERENCIAS RAPIDA TRAMITAción, Administración de bienes. Bufete de los doctores E. Lamar y D. Acevedo, Manzana de Gómez 251. Telf. M-7499.

PROPIETARIOS: — ATENDEMOS asuntos de Sanidad, contribuciones, agua, desahucios. Evítese molestias. Cuota mensual: $2.00. Consultoría Central. Manzana de Gómez 251. Teléfono M-7499.

2 DRES. EN MEDICINA

DR. PONCE DE LEON

Especialista: Pulmones, Asma, Estómago, Intestinos, Anemia. Rápido aumento de peso. Tratamientos especiales, de 8 a 12, San Rafael 122, Policlínica Zequeira.

INSTITUTO HIGIA

VIAS URINARIAS

Consultas gratis, de 7 a 8 p. m. Calle Zanja número 2, altos, entre Galiano y Rayo: M-6605. Enfermedades venéreas, tratamientos modernos. Garantizamos su cura en pocos días: Gonorrea, sífilis, debilidad sexual e impotencia. Inyecciones Neosalvarsán. Precios módicos y facilidades de pago.

DR. ALBERTO VENERO

Vías urinarias, impotencia, sífilis, etc. Curación rápida. Cuota semanal, San Miguel número 55, esquina a San Nicolás.

DR. ALFREDO COMAS

Especialista del Instituto del Cáncer. Enfermedades venéreas, sífilis, impotencia, afecciones de señoras, tumores del útero y pechos. Aplicaciones del Radium. Horas: de 2 a 5. Telf. M-7728, San Nicolás 70, Habana.

DR. FRANCISCO J. DE VELASCO

Corazón, Pulmones, Estómago, Intestinos

DR. RUBEN DE VELASCO

Corazón, pulmones, enfermedades de los niños. Consultas de 1 a 3, días laborables. Horas especiales, previo aviso. Salud 34. Telf. M-6068.

JOSE ALFONSO

Ex especialista del Centro Asturiano: Ojos, Garganta, Nariz y Oídos. Consultas, de 2 a 5: $3.00. Turno fijo: $5.00. Pobres: diaria, de 10 a 11 y de 5 a 6 Operaciones módicas. Monte 386. Telf. M-2330.

DR. J. B. RUIZ

Ex-especialista del Centro Gallego, de los Hospitales Filadelfia y New York. Especialista Vías Urinarias, Venéreo, Sífilis y trastornos sexuales. Uretroscopía y Cistoscopía. Consultas de 1 a 3. Trocadero 35.

DR. OCTAVIO RIVERO

Asma, Tuberculosis y enfermedades pulmonares. Ex asistente del Servicio del profesor Saye, (Barcelona); jefe clínico del Dispensario Antituberculoso Municipal. Consultas: lunes, miércoles y viernes, de 12 a 2 de la tarde. Campanario 43: M-6558.

DR. A. LABRADOR

Especialidad enfermedades de señoras: flujos crónicos, venéreos y sífilis, corazón, riñones y pulmones. Inyecciones intravenosas. Se hacen todas clases de análisis. Consultas gratis, 8 a 11 y media. Pagas, de 3 a 5.

Angeles 3, entre Reina y Estrella. Telf. A-0801.

DR. ANTONIO PITA

ENFERMEDADES NERVIOSAS Y ENDOCRINAS

Contando con un bien montado Instituto de Fisioterapia. Tratamiento efectivo de la Neurastenia, Impotencia, Enfermedades Crónicas y Glandulares, etc. etc. Novísimo método de estimulación Vago-Simpática.

No visita, ni da consulta por Correo. Consulta previamente concedida: $10.00 Consultas, de 2 a 4p. m. $2.00.

SAN LAZARO 45,
(a una cuadra de Prado y Malecón)
Telf. A-9292.

DR. EDUARDO FONTANILLS

MEDICO OCULISTA.

Policlínica Zequeira. Consultas, martes, jueves y sábados de 4 a 6. San Rafael No. 122.

VARICES

Y SU NUEVO TRATAMIENTO

Numerosos casos curados constituyen la prueba evidente de su eficacia. Permitiéndonos recomendarles, a los enfermos que padecen de varices y úlceras varicosas, su aplicación y obtendrán curación definitiva de su enfermedad. Tratamientos, de 8 a 12 a. m., Dragones número 19, altos, entre Galiano y Rayo.

INSTITUTO DE VENEREOLOGIA

Modernos tratamientos para la curación rápida y eficaz de las enfermedades venéreas, agudas o crónicas y sus complicaciones. Tratamientos: de 8 a 12 m. y de 7 a 10 p. m. Dragones 19, altos, entre Galiano y Rayo.

DR. F. GARCIA CANIZARES

Graduado de las Universidades de La Habana y Madrid.

Medicina General: Piel, Venéreo y Sífilis.

Animas 53, altos, Telf. M-9467.

3 OCULISTA

DR. JORGE L. DEHOGUES

OCULISTA

Elección de lentes

Ha trasladado su consulta a Reina 88, Instituto Oftálmico. De 11 a 1, pobres. Particulares, de 4 a 6. Telf. M-7766.

4 DENTISTAS

DENTADURAS ARTIFICIALES A peso; arreglo faltas de dientes o rotas. Extracciones, empastes, dentaduras, puentes, etc. Garantía y facilidades en el pago. Dr. Blanco, Aguila 90, derecha.

DENTISTA. —DR. VIETA MORE, especialista en evitar extracciones de piezas dentarias en mal estado, dejándolas cuardas. Lunes, Miércoles y Viernes de 9 a 5. Calle M 126 Vedado, entre Línea y 13. Teléfono F-4065.

DR. JOSE MARIA GATELL

Cirujano dentista, calle Habana 98, bajos, entre Obispo y Obrapía. Precios: una extracción sin dolor: $1.00; limpieza: $1.00; dentaduras: $10.00. Arreglos de puentes y planchas, en el día. Facilidades de pago. A los forasteros les termino en 24 horas. Consultas de 8 a 8. A-8335.

5 COMADRONAS

ENFERMERA COMADRONA

Con referencias se hace cargo de cuidar en su domicilio niños recién-nacidos hasta 6 años. Informan San Lázaro No. 264 esquina a Perseverancia J. E. Cepero.

CONSUELO RUDA, COMADRONA

Ex interna de la casa de salud La Balear. Inyecciones intravenosas a domicilio. Consultas gratis, de 8 a. m., a 6 p. m., Belascoaín número 74, altos, esquina a Jesús Peregrino. Telf. U-5824.

COMPRAS

9 CASAS

COMPRO CASA ANTIGUA QUE ESte situada de Angeles a Zulueta y de Gloria a Monte, pago de contado; vea al Sr. Villoria en Chacón 23, altos. M-8182.

10 SOLARES

SE DESEA COMPRAR SOLAR CHIca en la Habana o hipoteca moratoriada, negocio a base de contado. López Neira O-Reilly No. 11, teléfono A-8043.

COMPRAMOS SOLARES EN EL VEdado, Miramar, Alturas de Almendares, La Sierra, Almendares y otros Repartos; pagamos los mejores precios de plaza, operación rápida. Vénos, J. P. Quintana e Hijo, Chacón 23. M-8182.

COMPRO DIRECTAMENTE SOLAR o casita en los Repartos La Sierra, Miramar, Alturas. Nicanor; pago contado. Llame al U-2269.

SE COMPRA UN SOLAR QUE TENga de 12 a 15 varas de frente por unas 30 fondo, en repartos de Marianao. Trato directo. Telf. FO-2529

11 FINCAS RUSTICAS

COMPRO FINCA 1 A 3 CABALLErías, no más 30 kilómetros Habana. Trato directo. U-2269.

12 ESTABLECIMIENTOS

GARAGISTAS: ME INTERESO por garage, con buen storage y bien situado. No pago capricho, ni quiero ganga: A.8218 e I.3494.

14 AUTOMOVILES ACCESORIOS

COMPRO CAMION DE VOLTEO, CApacidad tres metros; gomas de aire. Pago al contado, San José 138.

COMPRO CUÑA, EN BUEN ESTAdo y funcionamiento. Pago al contado. Escriba dando marca, año de construcción y demás detalles, al apartado 497.

17 MUEBLES Y PRENDAS

COMPRAMOS PAÑUELOS, GUANtes y cuellos tejidos a buen precio. Prado 77 A teléfono A-7886.

M-7084: COMPRO MUEBLES, MAquinas de coser, escribir, alfombras vajillas, pianos, lámparas, objetos de arte. libros, cuadros, porcelanas, bronces, neveras, plata, oro, antigüedades, baúles, maletas. Pago alto precio. Rapidez: M-7084.

U-3637: COMPRO MUEBLES, MAquinas coser, escribir, libros, lámparas, burús, plata, baúles, maletas objetos arte, vajillas, alfombras, oro, antigüedades, cuadros. Casa Varadero. Pago alto precio. Telf. U-2637

COMPRAMOS TODA CLASE DE muebles, objetos arte, bronces, porcelanas, marfil, cristal juegos plata, etc. Máquinas escribir, coser, archivos, alfombras, baúles, maletas. Compramos todo. U-2709. M-1661. Neptuno, 220. Aguila 139. «Duvillere».

A-7795: COMPRO MUEBLES

Pago más que nadie. Llame y se convencerá. Dinero en mano. Vamos enseguida. Máximo Gómez 85. Teléfono: A-7795. También cambiamos y vendemos, muy barato.

U-2530: COMPRO MUEBLES

En general: pianos, máquinas escribir, coser, objetos de arte, antigüedades, coser, objetos de arte, antigüedades, plata, vajillas, adornos oficina, libros, baúles, muebles clínicos. Casas completas. Negocio rápido. «La Predilecta» U-2530, San Rafael y Oquendo, al lado del bar.

ORO, PLATA Y PLATINO

Compramos en joyas, objetos o monedas rotas

BAHAMONDE Y COMPAÑIA

Amistad 94, casi esq. a San José.

COMPRAMOS MUEBLES USADOS, máquinas de escribir y coser. Pagamos más que nadie. Díaz y Chao. Teléfono U-5154

A-9387 COMPRO MUEBLES MOdernos de todas clases, baúles, maletas, radios máquinas escribir y coser joyas y ropa moderna.

COMPRO MUEBLES: M-2914

CAMBIAMOS Y VENDEMOS

Pagamos más que nadie: juegos de cuarto, sala, comedor, lámparas, neveras, objetos arte, máquinas coser y todo objeto de valor. «La Casa Gris», Angeles 5, entre Reina y Estrella: M-2914.

COMPRO MUEBLES: A-7190

CAMBIAMOS Y VENDEMOS

Pagamos más que nadie: juegos de cuarto, sala, comedor, lámparas, neveras, objetos Arte, máquinas coser y todo objeto de valor. La Casa «Otero», Suárez 45, entre Apodaca y Gloria.

COMPRO MUEBLES

M-9136: MAQUINAS DE COSER ESCRIBIR, MUEBLES

Oficinas completas, equipajes, radios, onda corta, pianos, archivos, contadoras, caja de hierro, vidrieras, barberías, pupitres, divisiones, mamjaras, cafés y fondas. Avise a esta casa: M-9136, Salud 11.

U-3322. COMPRAMOS SILLONES inválidos, camas operado, instrumentos médicos y dentales, muebles oficina. U-3322, Fernández, Neptuno 161 Casa Fernández.

A-6628: COMPRO

Muebles modernos, neveras de porcelana, objetos de Arte, máquinas de coser y escribir, muebles de oficina y equipajes finos.

Pagamos más que nadie

"LA REGENCIA"

Suárez 8 y 10: A-6628

ORO, PLATA Y PLATINO

Compramos en prendas de todas clases, objetos de plata, bandejas, candelabros, escribanías, cajitas, juegos de café, cubiertería, fruteros, etc. No importa que estén rotos. Esmeraldas, zafiros y rubíes finos.

CARBALLAL HERMANOS

San Rafael 138, entre Gervasio y Belascoaín. Teléfono: U-5744.

Pagamos bien y vamos a domicilio.

A-6620: COMPRO MUEBLES

Juegos de cuarto, comedor, sala, piezas sueltas, neveras, refrigeradores, máquinas de coser y escribir, muebles de oficina, radios y equipajes. Liquido casas de huéspedes. «La Moderna», Salud 3: A-6620

DINERO

Sobre joyas.

En todas cantidades.

"LA PERLA"

Animas 84, casi esq. a Galiano

Telf. A-8222

18 UTILES DE OFICINA

PUPITRES: COMPRO Y VENDO

Máquinas de escribir, sumar y calcular mimeógrafos adresógrafos, y muebles de oficina, fluses y capas, a $2.00. Monserrate 38 y Parque de Zayas. Teléfono A-8054.

21 INSTRUMENTOS DE MUSICA

COMPRO PIANOS, DE TODAS LAS marcas, sanos y sin comején. Manuel Domínguez. Dragones frente al teatro «Martí». Telf M-3040.

23 OBJETOS VARIOS

SEBO DEL PAIS DE BUENA CAlidad se compra cualquier cantidad, pago contado. Jabonería Jesús María 38, Guanabacoa, teléfono XO-1440.

CAMBIOS

25 SOLARES RUSTICAS

CAMBIO UN SOLAR MUY BIEN situado por un automóvil. Manzana de Gómez departamento 211.

Arrendamientos.

A.1 FINCAS RUSTICAS.URBANAS

TOMO EN ARRENDAMIENTO REStaurant o comedor de casa de huéspedes, negocio serio. Informan Antigua de Mendy. Teléfono M-8139.

A.2 ARRENDAMIENTOS VARIOS

TOMO EN ARRENDAMIENTO CAsa de inquilinato, doy garantías efectivo y propiedades trato con el dueño. Vendo mi casa Jesús del Monte 171 y otras. Informes Lugareño 38 A, Ensanche Habana.

SE ARRIENDA AL FONDO DEL Colegio de Belén 2 y media caballerías propio para vaquería y frutos menores. Agua abundante. F-2638.

REPARACIONES

42 MUEBLES Y PRENDAS

BARNIZAMOS A MUÑECA. Taller de Tapicería. Hacemos, reformamos y reconstruímos muebles, a módicos precios. Muebleria García Espinosa, San Rafael y Soledad: U-4424. Recuerde que esta casa es la que no cobra lujo.

REPARAMOS SUS MUEBLES POR poco dinero, dejándolos nuevos. Casa Pardo: U-5761. Los modernizamos, barnizamos a muñeca y esmaltamos «Duco». Pinturas cimbre a vapor y neveras. Tapicería en general. Azogamos espejos. Trabajos garantizados. San Rafael núm. 130.

REPARACIONES DE MUEBLES

CASA «CORO»

Barnizamos toda clase muebles. Combinaciones maderas, chapas y tapicerías. Especialidad en colores. Limpieza de muebles a domicilio.

Estrella 27, entre Angeles y Aguila. **Teléfono: M-2127.**

VENTAS

48 CASAS

EN LA CALLE 10 ENTRE 3a. Y 5a Ave, un chaet de dos plantas con jardín, garage, portal, sala, vestíbulo, comedor, cantina, toilet, cuarto de criados con su servicio, cocina, dos terrazas cubiertas, biblioteca, saleta, tres habitaciones, un bao de lujo, pantry, fabricación de primera carpintería de cedro y caoba. Precio: $11.000. Informan en la misma de 4 p.m. a 6 p.m.

OPORTUNIDAD. SE VENDE VISTA Alegre frente al colegio Marista, un gran chalet de lo mejor en fabricación y adorno. Jardín, portal, sala, saleta, holl, vestíbulo, garage, comedor, dos baños, cocina, despensa, 5 cuartos con un patio frutales de a dos calles, tennis y cercado, total: 3,000 varas, 6 pesos la vara. Informan Vista Alegre No. 80 y Juan B. Zayas.

MARIANAO SE VENDE UNA CASA frente al Hipódromo, de azotea, portal, sala y 3 cuartos y servicios, mide 7 por 25 y al lado dos cuartos independientes con sus servicios, todo se vende, teléfono A-8606.

CASA ESQUINA COSTO $22.000 EN la tercera su valor, una de las mejores propiedades de Santos Suárez, por su situación, dos plantas modernas, parte alta y saludable, toda decorada con lujo, regios baños con agua caliente.

SI QUIERE HACER BUENA INVERsión lo mismo para renta que para vivir familia de verdadero gusto, vea este negocio que se regala por urgente embarque. Dueño Goicuría y General Lee (Bodega) I-3706.

SE VENDE LA CASA LUZ 39 ESquina Habana, su dueño, informan Luyanó 97.

GANGA

Aproveche esta oportunidad para duplicar su dinero. En Prado, de Malecón a Colón, vendo gran casa 3 plantas y 2 cuartos en la azotea, frente de cantería y construcción de primera. Mide 285 metros cuadrados. Buena renta. Agua redimida. $37.000 Julio C. Granda, Obrapía 33 Teléfonos M-5921 y FO-1668.

SE VENDE ELEGANTE CHALET SITUADO EN LA AVENIDA DE ALTURAS

Casi esquina a la Avenida de La Paz, Alturas del Río Almendares. Compuesto, la planta baja: de jardín, portal, sala, vestíbulo, comedor, baño auxiliar, gabinete, pantry, cocina, cuarto y servicio de criados, terraza, garage y patio. Altos: cuatro cuartos con closets, baño completo, dos terrazas. Puede verse a todas horas. J. P. Quintana e Hijo, Chacón 23: M-8182 y FO-2188.

SE VENDE EN $4,000, LA CASA Tejadillo número 50, entre Aguacate y Compostela. Da una renta de 9 por ciento y algo más. Informes: A-6961, de 9 a 11 a. m.

LA SIERRA

Se vende chalet de dos plantas: jardín, portal, sala, comedor, cocina, garage, cuarto de criados, en la planta baja: 3 habitaciones y baño completo, en los altos. Precio: $4,000.

ALTURAS DE ALMENDARES

Vendo chalet de dos plantas. Planta baja: jardín, portal, sala, recibidor, comedor, cuarto de criados y garage. Planta alta: sala, 3 habitaciones y baño de lujo: $5,500. José L. Vidal, Aguiar número 100¼. Teléfonos: A-9112 y F-2544.

JOSE L. VIDAL

CORREDOR

Aguiar número 144¼, frente al Banco Boston. Compro y vendo: solares, casas, fincas, hipotecas. Gangas: en La Habana, Vedado, La Sierra, Alturas de Almendares, Miramar, Cojímar, Víbora, San Miguel de los Baños. No deje de verme. Telfs. A-9112 y F-2544.

ESQUINA MODERNA DE 3 PLANtas, dos comercios, 4 apartamentos altos de lujo. Renta $119.00. Precio: $14.000. Informes: A-6422 y M-9300

SANTA IRENE

Linda casa, una cuadra de la Calzada: sala, saleta, 4 habitaciones, comedor, cocina, baño intercalado, patio y traspatio, toda monolítica. José B. Fernández, Obrapía 36. M-7430 y M-1506.

AVENIDA DE ACOSTA ESQUINA

Regio Chalet, 381 metros 2 plantas, jardín, portal, sala, gabinete, holl, comedor, cocina, doble servicio, 2 terazas 5 habitaciones, garage, cantería y monolítica. José B. Fernández, Obrapía 36 M-7430 y M-1506.

VEDADO, CALLE 25

2 casas juntas fabricadas en una medida de 17 de frente por 2.66 de fondo portal, jardín, sala, comedor, 3 habitaciones con 385 metros y cerca del Parque Medina. todo en 13.000 pesos. José B. Fernández, Obrapía 36 M-7430 y M-1506.

SUSCRIBASE Y ANUNCIESE EN EL «DIARIO DE LA MARINA»

VENTAS

48 CASAS

HABANA PARA RENTA, VENDO casa de esquina con comercio y 7 casas, rentando $100. Precio, $9.500. Informes directos en Chacón 23, altos. Departamento No. 3.

LUYANO ESQUINA $3.500.00

En Juan Abreu con 2 establecimientos y 2 accesorias al lado, buena renta, véanme para este asunto, es un gran negocio. Otra casa en Rodríguez 3.000 pesos. José B. Fernández, M-7430 y M-1506.

VENDO CHALET EN LA HABANA, Condesa 44-B. 88 metros de fabricación, dos plantas. Sala, comedor, un cuarto, baño, patio, en los bajos; 3 cuartos, baño en los altos. Cisterna, motor, $4.600, sin rebaja. Para verlo, de 3 a 4, únicamente.

VENDO EN LA CALLE HABANA, próximo a Muralla, regia casa de tres plantas, fabricación superior; superficie, 348 metros; buena renta, $30.000. Informes en Belascoaín 641.

UNA MODERNA, DOS PLONTAS; próximo a Belascoaín, sombre. Sala, comedor, 3/4, baño regio cte., $7.000. Otra en Cuatro Caminos, dos plantas, estilo Renacimiento, $6.500. Informes, Belascoaín 641.

EN CONSULADO, CERCA DE COlón, casa 1 planta losa por tabla, 7.50 por 30, o sean 225 metros a $40 metro, fabricación y terreno. Informes: A-6422 y M-9300.

SE VENDE SAN NICOLAS, 144 CASI esquina a Reina. Ultimo precio: $12.000. Teléfono M-1005.

REPARTO MIRAMAR: CASA 1 planta, 6/c., 2 baños. $14.000: dejen $6.000. Solar completo; varios solares, $2.50, 3.25. Parcelas, Vedado, Fincas, Casas, Lotes Varadero. Hurtado de Mendoza. U-1405.

J. P. QUINTANA E HIJO

Compra y Venta de Casas y Solares
Chacón núm. 23, altos
M.8182

Vedado: calle 17, chalet de dos plantas, esquina, 6 cuartos, 3 baños y demás comodidades: $30.000; Línea, esquina, 2,000 metros, 7 cuartos, 3 baños, garage 3 autos: $55,000; calle Trece, chalet, 5 cuartos: $13,500. M-8182.

Vedado: 23, gran residencia, 2 plantas, mucho lujo, 6 cuartos, 3 baños, garage 2 autos: $50,000; calle L., chalet, 5 cuartos, 2 baños y demás comodidades: $25,000; J. una planta, 4 cuartos: $11,500: M-8182.

Vedado: calle B., esquina, 2 plantas independientes, 5 cuartos, cada planta: $25,000; otra, calle A., 2 plantas, 5 cuartos, cada planta, 2 baños, garage 2 autos: $26,000; calle Doce, una planta, 4 cuartos: $8,000: M-8182.

Habana: Galiano, 3 plantas, comercio: $18,000; San Lázaro, esquina, 4 plantas, comercio: $25,000; Prado, 2 plantas, comercio, muy barata; Aguila, 3 plantas, comercio: $16,000; Salud, 2 plantas: $8,500: M-8182.

Habana: Reina, 2 plantas, comercio: $19,000; Belascoaín, esquina, 2 plantas, comercio: $25,000; Monte, una planta, antigua: $14,000; Neptuno, 2 plantas, comercio: $20,000; O-Reilly, esquina, una planta: $15,000: M-8182.

Habana: Maloja, dos plantas: 6,500 pesos; Campanario, una planta: $3,500; Compostela, una planta: $3,500; Peña Pobre, una planta: $6,000; Refugio, 2 plantas: $20,000: M-8182.

Alturas de Almendares, una planta, 4 cuartos: $8,000; otra, 2 plantas, forma chalet, 5 cuartos, garage y demás comodidades: $10,000; otra, 3 cuartos, garage y demás comodidades: $4,800: M-8182.

Miramar: Gran residencia, 2 plantas, 5 cuartos, 2 baños, 1,200 varas, garage y demás comodidades: $22,000; otra, una planta, 2 baños, 5 cuartos, garage, mucho terreno y demás comodidades: $

VENTAS

50 FINCAS RUSTICAS

FINQUITA DE RECREO. VENDO A 15 minutos Habana, por carretera Central. Casa concreto, garage. Parque, acueducto propio y todas clases de comodidades. Finca «El Rosario» casa Villa Pilar en El Lucero.

EN MANAGUA: $1,500

Vendo una caballería, tierra buena, pozo fértil, cercada de pedra, bellísimo panorama. Su dueño: U-2269.

BUENAS FINCAS. CALZADA 1½ caballería vivienda, pozos, frutales, palmas, $4.000 mitad hipoteca, si quiere; otra 1 caballería buena casa pozos, frutales, palmar, $3.000. Sin intervención. Lealtad 143, altos.

VENDO FINCA DOS CABALLERIAS entre Guanajay y Artemisa, frente carretera Central. Buen terreno, propio frutos menores. Frutales y palmas, viviendas y casas de tabaco. Además en la misma finca existe pequeño reparto cuyas casas se alquilan por separado. No trato corredores. Más informes: Teléfono F-4108 de 2 a 3 p.m.

51 ESTABLECIMIENTOS

EN MIL PESOS VENDO CAFECIto Lechería situada en esquina comercial 3 años contrato, admito socio para fonda con $200. Informes: Villegas y Teniente Rey, vidriera Café Alfredo.

BARBERO, TIENE POCO DINERO, Véame le vendo salón reformado nuevo económico acreditado antiguo, cómodo. Informan 23 y 10 Gonzalito de 1 a 3 p.m.

GANGAS. VENDO CASA DE COMIdas con 27 abonados todos del comercio, cobros garantizados. Informes casilla de carne 113 y 114 Mercado Unico Enrique.

SE VENDE UNA TINTORERIA POR embarcar su dueño. Informan en la misma, Corrales 245.

DESPUES 30 AÑOS TRABAJO Y cansado, vendo establecimiento completo de Optica y Joyería, con o sin existencia. Informes en la misma. Neptuno No. 132. También admito proposiciones para el mismo.

BOTICA: SE VENDE MUY ANTIgua, hace muchas fórmulas, gran oportunidad. Informes: Droguería Taquechel.

VENDO CARNICERIA LA «ESTRElla»; vende media res, por no poder atenderla. Steinhart y General Lee. Fernando.

LECHERIA EN $1,250

Próxima al Parque Central, buen contrato. Alquiler: $30.00, con magnífica vivienda, todo moderno. Vende $25.00 diarios. Se garantiza. Informes: San José y Belascoaín, café. Alvarez.

Panadería y dulcería: $1,800, en La Habana, buen negocio; y una bodega, de Belascoaín a Galiano con $1,000 contado. Informes: San José y Belascoaín, café. Alvarez.

EN LO MEJOR DE NEPTUNO, SE vende peluquería moderna con buena clientela por no poderla atender su dueño, médico precio. Informan: teléfono U-5129.

BODEGA, ZONA OBISPO

Con 500 pesos, vendo o cambio por otra, en Habana o repartos, muy cantinera. Venta diaria: 40 pesos. Surtida, sin deudas. Informes: Suárez, Belascoaín y Figuras, café, de 1 a 6.

2000 BODEGAS CANTINERAS DES DE $500 EN VENTA O CAMBIO

Por otras o por propiedades o valores, dando o recibiendo diferencia. También toda otra clase de establecimientos. Mis negocios son extrictamente decentes, sin engaños, ni sobre-precios. Informes: Suárez, en O-Reilly 11, Notaría, o en Belascoaín y Figuras, café. De 1 a 6.

BODEGA SE VENDE UNA MUY cantinera, por tener que embarcarme. Está bien surtida. Informa el dueño no corredores. Neptuno y Consulado. Restaurant Morro Castle, Alfonso de la Uz.

38 BOVEDAS Y PANTEONES

SE VENDE UNA BOVEDA NUEVA inmediata a la entrada General forrada toda de mármol, marco y contra marco. Tapa de 8. Para informes teléfono F-3022.

POR CIENTO CINCUENTA PESOS le cedemos una bóveda con su osario, acabada de fabricar, construida sólidamente de concreto, tapas de mármol y argollas de bronce y situada a pocos pasos de la Capilla Central, es la ganga más grande que se ofrece en el Cementerio. Teléfonos: U-2242 y U-3914.

CEMENTERIO C. COLON SE VENDE

Una capilla acabada de fabricar, hace esquina y a 30 metros de la Capilla Central. Informan: Casa Domínguez, Chávez número 1. Telf. M-6764, Habana.

AUTOMOVILES Y ACCESORIOS

VENDO FORD DE LUXE DEL 35, dos puertas, con baúl, cinco gomas nuevas, $475.00, verlo Empedrado No. 1, garage.

SAN LAZARO 69, ALTOS, ENTRE Crespo e Industria, sala, recibidor, comedor al fondo, cinco cuartos de familia. Cuarto y servicio de criados, baño y cocina. Informan en la misma.

SE VENDE MOTOCICLETA «INdian» en perfectas condiciones, con rodilleras y sus gomas buenas. Se da baratísima. J. Navarro. Teléfono: M-6034

GANGA.

Pontiac 1935 cuatro puertas y Ford 1935 4 puertas. Inmejorables condiciones y precios de verdadera ganga por embarcarme. Amistad y Concordia. Garage.

CHEVROLET DOS PUERTAS DEL 43, facilidades en el pago. Vea a Julio. Agencia Chevrolet.

SUSCRIBASE Y ANUNCIESE EN EL «DIARIO DE LA MARINA»

VENTAS

53 AUTOMOVILES Y ACCESORIOS

VERDADERAS GANGAS EN CARROS DE USO

Chevrolet 1936 Sedán, cuatro puertas, maletas y cuero.

Chevrolet 1935 Sedán, cuatro puertas, maleta y cuero.

Chevrolet 1934 Sedán, cuatro puertas, vestidura de cuero.

Buick 1936 Sedán, cuatro puertas, con baúl.

Oldsmobile 1935 Sedán, cuatro puertas y baúl.

Packard 120 1935 Sedán, cuatro puertas, como nuevo.

Studebaker 1935 Sedán, cuatro puertas, seis ruedas.

Lincoln Zephyr 1936 Sedán, de cuatro puertas.

Cadillac convertible 1931, tipo especial.

De Soto 1931, dos puertas, gomas nuevas.

Hupmobile 1934 Sedán, de cuatro puertas, garantizado.

Todos estos carros se venden baratos y con facilidades de pago.

OQUENDO No. 1, ENTRE SAN LAZARO Y ANIMAS

MAGNIFICO LINCOLN ZEPHYR, con radio, cuero, gomas blancas, aros niquelados, tapas en las ruedas traseras, motor económico. Precio de ocasión: $1100. J. Ulloa y Cía. Prado 5.

OPORTUNIDAD UNICA: VENDEmos Ford 1937, nuevo sin estrenar, Sedan cuatro puertas. Venga antes que sea tarde. Precio sumamente atractivo al contado o a plazos. J. Ulloa y Cía. Prado 5.

CUÑA CERRADA CHEVROLET 1936 nuevecita, dos-cuatro asientos. Muy barata y con facilidades. J. Ulloa y Cía. Prado 5.

LINCOLN ABIERTO PARA TURISmo: aproveche, con pintura, gomas, fuelle, todo nuevo. Ha caminado poco y bien cuidado. Precio razonable al contado o a plazos: J. Ulloa y Cía. Prado 5.

ESTUPENDO PACKARD 120 DE 1935 como nuevo, 6 ruedas, cuero, radio, baúl. Tipo Touring Sedan. Precio muy bajo, al contado y con facilidades. J. Ulloa y Cía, Prado 5.

APROVECHE ESTA UNICA OPORTUNIDAD

De comprar un automóvil Ford, de dos puertas, V-8, de 1936, en magníficas condiciones de funcionamiento y con muy poco uso, a un precio sumamente módico y con facilidades de pago. E. Badía, Ford Motor Company, de 8 a 12 y de 1.30 a 5.30, todos los días, menos sábados y domingos. Telfs. U-1001 y U-1002.

CHEVROLET DEL 34, FLAMANTE dos puertas, mecánica perfecta, facilidades de pago $450. Avenida Presidentes 68, Vedado. F-3093.

FAMILIA, POR AUSENTARSE VENde sus automóviles: Buick del 1934, Graham Paige del 1935, Buick del 1931. Todos cerrados y nuevos completamente. No corredores. Línea 75, esquina a Dos, Vedado: F-6131.

POR 485 PESOS, CHEVROLET MASter del 34, en magníficas condiciones de todo. Véalo: garage «Cuatro Caminos». M. León: M-7169.

VENDO TRES CAMIONES CHEVROlet, del 35; un camión Ford del 35, de reparto, en perfectas condiciones. Informan: Maloja 107. Telf. U-3877, de 9 a 11 a. m.

SE VENDE UN AUTOMOVIL, MARca De Soto, de cinco pasajeros, dos puertas, en buen estado. Se da barato. Informan: Garage calle F entre Tercera y Quinta. Vedado.

VENDO OLDSMOBILE CUATRO puertas con baúl, del 36. está nuevo. Informa Julio, Agencia Chevrolet.

LAS GANGAS DE ESTA SEMANA

Diez carros cerrados, Chrysler, Essex y Plymouth, funcionando perfectamente, los vendemos al público al precio que paga el Rastro.

$40.00 a $100.00

Están con el precio marcado y no rebajamos ni un centavo.

CARVAJAL, S. A.

Agencia Ford de Marianao.

AUTOS DE USO

Sin dinero, sólo con su carro como pago inicial y el resto con facilidades, puede adquirir un carro de uso, mejor. Depósito: Subirana 60, Metropolitan Auto Co.

GANGA

Se vende barato, un automóvil Graham Paige, con muy poco uso y en perfectas condiciones. Informan en la Administración del DIARIO DE LA MARINA.

CAMIONES MACK

En muy buenas condiciones y baratos, así como piezas para los mismos. Subirana número 60.

VENTAS

54 MAQUINARIAS

GANGAS. MOTORES ELECTRICOS, de gasolina, motocicleta reparto, contadoras, máquina sumar, escribir, caudales, radio automóvil, molino café, Tostador cien libras, cines, películas 35-36. El Criollo. Egido 18.

SE VENDEN EN PROPORCION MOL des de hierro y madera para jabonería, en muy buenas condiciones, así como tanques, etc. Sr. Rodríguez, Obrapía No. 30 M-1963.

BOMBAS, MOTORES Y DINAMOS. Reparaciones. «La Casa de los Motores», Egido 39.

SE VENDEN GRUAS DE GASOLINA de estera; Tractores Cartepillar; Trituradoras de piedra; Elevadores de azúcar; Motores eléctricos, etc. Informan, Galiano 15.

SE VENDEN VARIAS MAQUINAS para ebanistería o carpintería, montadas en caja de bolas ,en muy buenas condiciones. Informa, Santa Cruz, Galiano 95. M-8873.

VENDO MOLINOS PARA SAL Y maiz de 6 mazas Nordid. 24 por 9. Bombas Triplex PP., inyección de condensadores, 3.500 galones por minuto, a 1.800 revoluciones, nuevas, Donkeys, 1, 2, 3, 4, 5 y 6 pulgadas. Plantas hielo York. 1, 2, 3 y 4 toneladas. Cortina Salmuera. Pailas, tachos al vacío de cobre, planta de éter, bomba al vacío, máquina vapor, 10, 40 y 100 HP., dos tandes, cuatro arados, rejas y disco, tractor 50 H.P., Cepillo cuatro caras Fay, Escoplo, cadena y barrena, Turbina 2, 3, 4, 5 y 6 pulgadas. Croches 20, 60, 150 y 300 H.P. Motor de petróleo MWM, 120 HP. y 12, 16 MWM, y americano 75 HP. Winche, dos tambores barco, correas y poleas. Diferenciales 3, 4, 6 y 10 toneladas. Camión White de volteo. Manila 12, Cerro, Hilario García, I-5619.

CARPINTEROS:

Año Nuevo: Hay que instalar maquinaria moderna, montada en cajas de bolas; grandes prensas para enchapar muebles finos; máquinas escultoras y reproductoras; tornos automáticos; maquinaria para talleres y aserraderos, muchas de ellas en existencia. También de uso, de oportunidad. Informes: José Vidad, Cuba 3. A-9643.

56 MUEBLES Y PRENDAS

PARTICULARES HOY MISMO URgeme vender juego cuarto 3 cuerpos $28, otro grande $38, sala, $30; comedor $32; sillones, $10, todo nuevecito. Escobar 9, bajos, San Lázado y Lagunas.

FAMILIA VENDE JUEGO CUARTO ocho piezas, juego comedor doce piezas renacimiento mediano, juego sala recibidor nueve piezas, todo caoba completamente nuevo. Dragones 100, 2o piso.

FAMILIA VENDE LUJOSO JUEGO cuarto tres cuerpos, último modelo, $85 regio comedor Renacimiento, $65. Recibidor con espejo, $25. Living Room lámparas, madera, renacimiento. Concordia 127, Belascoaín y Gervasio.

VENDEMOS REGIO CUARTO TRES cuerpos, modernísimo:; costó $400 se dá baratísimo, comedor y recibidor Renacimiento, objetos plata, casi regalados, haga oferta razonable. Pocito 22, Lucena y Marquéss González.

La famosa nevera eléctrica «Apex», el famoso radio «Colonial» y los modelos exclusivos de muebles, especialmente enchapados, que fabricamos en nuestros talleres, no tienen competencia en precio y calidad. Grandes rebajas durante este mes, al contado y a plazos.

LA CASA "RUISANCHEZ"

Angeles y Estrella. Teléfono: M-2024. Sucursal: mueblería y joyería «La Colonial», Reina 111. Telf. A-9921. (En «La Colonial», se compran y cambian muebles, prefiriendo los de lujo).

OBJETOS ARTE

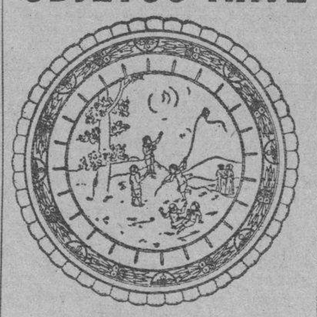

Extenso surtido. Objetos de plata y joyas

"LOS TRES HERMANOS"

Consulado núms. 94 y 96 Telf. M-3534

MUEBLES A PLAZOS

Juego cuarto: $8.00 fondo; sala: $5.00 fondo; comedor: $8.00 fondo. Cambiamos muebles. Tomo en fondo. Precios sin competencia.

"LA VICTORIA", Monte 193. Telf. M-7458.

VENTAS

56 MUEBLES Y PRENDAS

FAMILIA VENDE LUJOSO CUARTO caoba 3 cuerpos, butacón tiradores fantasía, $125. Living- rrom $75, comedor renacimiento, estilo bargueño, sala con espejo, $25. Lámpara made-Salud 54, Escobar y Lealtad.

¡REGALO! JUEGO CUARTO TRES cuerpos, completo; Chiffarrover grande, enterizos, barniz muñeca; otro, sillón, todos nuevos; verdadero negocio hoy. Zequeira 66, entre Cruz del Padre y Consejero Arango.

GANGA! POR EMBARCARME VENda baratísimo un juego de cuarto completamente nuevo; mesitas, cuadras, lámparas; entra todo por el mismo dinero. Informes en O-Reilly, 27.

VENDO UN JUEGO DE SALA TApizado, un piano, una mesa escritorio con su silla y un librero, todos de caoba. J 198 altos, entre 21 y 23.

FAMILIA, VENDE LUJOSO JUEGO de cuarto, tres cuerpos, caoba, con lámpara en la cama y butacón, completamente nuevo. Urge venta, San Miguel 97, bajos, entre Lealtad y Campanario.

SE VENDE REGIA LAMPARA DE Bacarat, de cristal transparente, con 16 velas. También magnífico comedor francés, todo de caoba con su lámpara. Calle Ocho número 8, entre Tercera y Quinta, Vedado.

BAULES Y MALETAS

En maletas de cuero finas, somos únicos. Gran surtido en baúles, escaparates, camarote, bodega, maletas de fibra y maletines de cuero, maletas de viajantes y colegio, finísimas. Compramos y cambiamos, **La Casa Inglesa,** Salud 9, esquina a Rayo, Telf. M-7179.

GANGA: JUEGO CUARTO, CAO.

ba, moderno, 3 cuerpos: $100.00; idem. comedor, Renacimiento: 90 pesos; sala, moderno: $22.00; otros estilos más; lámpara de bronce, fina; cuadro de fruta, al óleo; y magnífico reloj de pie. Animas 45, entre Aguila y Amistad.

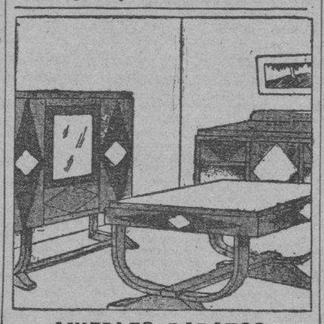

MUEBLES BARATOS

A VERDADEROS PRECIOS DE GANGA

Liquidación permanente de radios, juegos de sala, cuarto y comedor.

VENGA A VERNOS ENSEGUIDA

Ahorrará dinero. Facilidades de pago. Tomamos sus muebles a cambio.

«LA CASA LOPEZ»

Belascoaín número 76, entre Jesús Peregrino y Pocito. Teléfono: U-4541.

"La Nacional"

Dinero por joyas y muebles

Compra y Venta

MUEBLES PARA OFICINA

Distribuidores de los muebles de acero "Steel-Age".

EQUIPAJES, BAULES Y MALETAS

Surtido completo

Registradoras "NATIONAL", con garantía mecánica.

"La Nacional"

Villegas 93, entre Teniente Rey y Amargura: A-9915.

¡VEA ESTOS MUEBLES!

Gran surtido: juegos cuarto, 2 y 3 cuerpos; comedor, sala o recibidor y piezas sueltas. Los más modernos, para todos los gustos y fortunas. Precios bajos y las mayores facilidades.

A PLAZOS, EN NEPTUNO 235, ESQ. A SOLEDAD

Al contado, precios de liquidación. También compramos y cambiamos, tomándolos en fondo. Antes de hacer negocio, vea esta casa. Venga hoy mismo o llame: Telf. U-1360.

"LA SIRENA", NEPTUNO 235, ESQ. A SOLEDAD

MUEBLES EN GANGA

Juegos cuarto: $30.00; idem, 3 cuerpos: $40.00; sala: $15.00; comedor: $30.00; escaparates: $9.00; con lunas: $15.00; mesas correderas: $4.00; aparadores: $6.00; 6 sillas y 2 sillones: $10.00; neveras: $10.00; máquinas de coser y escribir. Se cambian y compran toda clase de muebles, pagando más que nadie.

LA PRINCESA, SAN RAFAEL 107, entre Escobar y Gervasio: U-5926

VENTAS

56 MUEBLES Y PRENDAS

Estos preciosos modelos con máquinas garantizadas, pueden ser solicitados desde cualquier parte de la Isla, mandando 20 centavos más para franqueo, a la joyería y óptica Versalles, Prado 109. Telf. A-6613, Lorenzo del Toro.

LUJOSO JUEGO SALA MODERNO, 6 piezas. Verlo antes de las 5 p.m. 27 No. 309 altos, entre 2 y 4, Vedado F-3982.

FAMILIAS, GANGAS: JUEGOS DE cuarto, 3 cuerpos completos: $98.00; otro, $115.00; otro, $140.00; comedores, Renacimiento Español, $170.00; Arte Moderno, $59.00; sala, 9 piezas, $40.00; recibidor, $62.00; livingroom, $98.50. No pierda oportunidad, San Nicolás 63, al fondo de La Filosofía.

(MUEBLES). — POR QUITAR CASA vendo todo mobiliario. Traficantes no vengan. Línea 26, altos, entre J y K, Vedado.

MUEBLES EN GANGA

Juegos de cuarto, Arte Moderno: $4.00 mensuales; comedor, caoba último estilo: $3.00 mensuales; sala o recibidor, modernísimos: $3.00 mensuales; juego de cuarto, 3 cuerpos, caoba, últimas creaciones: $5.00 mensuales. Precios muy bajos.

"LA EMINENCIA". NEPTUNO 188

ANTIGUEDADES Y OBJETOS

De Arte: crucifijos de tallas admirables, cuadros de mérito, bandejas, juegos de café, cubiertería, candelabros, escribanías, jarras, palanganas y otras cosas. Toda plata legítima. Alhajas antiguas y modernas en profusión, a precios reducidos.

CARBALLAL HERMANOS

San Rafael 138, entre Gervasio y Belascoaín. Telf. U-5744.

LAMPARAS

Nuevas y de uso, desde $0.80 hasta $100.00. Jarrones y adornos, un surtido extenso, únicamente visitándonos. Compramos y cambiamos.

"LA CASA INGLESA"

Salud núm. 9 esq. a Rayo. Telf. M-7179.

MAQUINAS, ARCHIVOS BUROS, DINERO JOYAS

Radios, Vendo, compro y cambio máquinas escribir, sumar, calcular y coser, archivos-cajas, mimeógrafos, pupitres, equipajes, objetos Arte, satélites y mesas.

FLUSES Y CAPAS, A $2.00

Procedentes de empeño: pantalones, sobrecamas, zapatos, maletas, etcétera.

Compro muebles de oficina. Monserrate 39 y Parque Zayas.

LA HISPANO CUBA

Telf. A-8054.

SALUD 11

REALIZACION 1937

Juegos cuarto: $25.00, sala: $10.00; comedor: $30.00; escaparates: $10.00; camas: $3.00; sillas: $1.00; sillones: $1.50; lámparas, radios, neveras, neveras-refrigeración

MUEBLES OFICINAS

Burós, libreros, cajas- hierro, contadoras y rejas oficinas sillones barberos, cuña Ford.

Pianos, equipajes batidora, dulcería etc.

Visite esta casa. Gran surtido.

Esperamos su visita.

Compramos, cambiamos y vendemos.

Salud 11. M-9136.

REFRIGERADOR GENERAL ELECtric se vende muy barato y está casi nuevo en San Pablo No. 18, Cerro. A-9367.

GANGA: MAQUINAS DE ESCRIbir, de distintas marcas, desde $23.00; idem. de coser, ovillo central; biblioteca completa, de caoba, Renacimiento, fina: $150.00; reloj de pie, extra, del mismo estilo. Animas 45, entre Aguila y Amistad.

VENTAS

56 MUEBLES Y PRENDAS

VENDO ELEGANTE JUEGO CUARto tres cuerpos, Arte Moderno $35, uno $65; otro finísimo enchape garatísimo; comedor renacimiento, sala último tipo, Monte 384 y San Joaquín.

VENDO ELEGANTE JUEGO CUARto, Arte Moderno, caoba; y un juego comedor, Renacimiento Español. Urge la venta, San Lázaro 360, bajos, entre Infanta y San Francisco.

FAMILIAS: VENDO REGIO JUEgo de cuarto original, completamente nuevo, con butacón, y otro muy chico, nuevo también, por la mitad de su valor. Uno de comedor y otro de sala, de espejo colgado. También varias lámparas. San Rafael 143, letra E, entre Soledad y Aramburo.

MUEBLES A PLAZOS

Y al contado. Casa Hierro, Compostela y Merced. Precio de liquidación desde los más modestos hasta los más lujosos. Tomamos muebles usados, en fondo. Vea nuestra exposición: M 1220. Alquilamos muebles.

Objetos de Arte

Gran surtido en adornos propios para regalos: muebles de Boule, jarrones, lámparas, cuadros, porcelana Dresden, Sevre, Capidimon; cuadros, figuras de bronce, marfil y otros objetos más.

La Predilecta

San Rafael y Oquendo, (al lado del bar). U-2530.

57 UTILES DE OFICINAS

KARDEX 8 x 5, DE 16 BANDEJAS. Máquina escribir Underwood. Máquina sumar Burroughs. Todo perfectas condiciones y verdadera oportunidad. Habana 75, altos entre Obispo y Obrapía.

ESTANTES, MOSTRADORES, DIVISIONES, VIDRIERAS

Liquidamos un gran lote de archivos, escritorios, libreros, armarios de acero, cajas de caudales, sillas, máquinas de oficina, mostradores, divisiones, etc., por reformas en el local.

COMPOSTELA 55

entre Obispo y Obrapía. Telf. A-7744

SE VENDE MAQUINA DE ESCRIbir, Remington número 12, casi nueva. Precio de ganga. También pequeño lote de bebidas patentes, baratísimo. Informes: Carrera, Consulado 60, altos. Telf. M-3487.

LIBROS E IMPRESOS

LIBRERIA «ALBELA», CONTINUAS novedades científicas y literarias. Libros de Enseñanza Elemental y Superior. Revistas de modas, agencia exclusiva «Le Femme Chic», de París; «Chic Parisién» y todas sus publicaciones, las mejores del Mundo Pidalas en esta librería. Compra y venta de libros antiguos, con grabados preferentemente cubanos o que traten de Cuba. Belascoaín y San Rafael: U-5732, Apartado 511, Habana

59 RADIOS

RADIOS DE OCASION: GENERAL Electric, Atwater Kent Voz de Oro, todas ondas, y pianos de todas marcas, facilidades pagos. San Rafael 57 esq. Campanario. La Internacional.

¡SENSACIONAL!

Todas las ondas.—Todos los voltajes

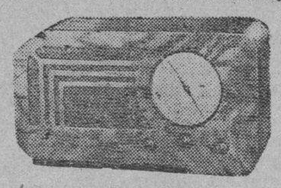

SUPERTONE

El mejor radio de onda corta.

Modelos desde $45.00

Entrada: $5.00.

$1.00 semanal $1.00

Instalación gratis.

"EL ARTE MODERNO"

San Nicolás núm. 63, casi esquina a Neptuno.

60 INSTRUMENTOS DE MUSICA

VENDO BUEN PIANO POR NO NEcesitarlo. Urge venta y no reparo precio. Aguila No. 35 entre Trocadero y Bernal.

VENTAS

60 INSTRUMENTOS DE MUSICA

VENDO PIANO CUARTO COLA, Steinway Sons y Bluthnes vertical; un radio General Electric Colorama 1937; facilidades de pagos. San Rafael 57, esq. Campanario.

VENDO PIANO «STEINWAY», FLAmante, para profesional o persona de gusto. Doy algunas facilidades de pago. San Rafael, No. 141, casi esquina a Oquendo.

VEDO FLAMANTE PIANO EN BUEnas condiciones, grandes voces, propio para persona entendida. Lo doy muy barato. Aguila, No. 150 por Corrales (al lado de la carnicería).

¡GANGA! GRAN PIANO CASI NUEvo, barniz flamante, poco uso, voces armoniosas, propio para profesores, concertistas o personas de gusto muy refinado. ¡Lo quemo! Manrique 1 D San Lázaro y Lagunas.

PIANOS DE GANGA

POR $6.00 Y $7.00

MENSUALES, DESDE $80.00

Usted puede hacerse de un piano de las famosas marcas «R: S. Howard» y «John L. Stowers»

San Rafael 29. Telf. M-1973. Habana.

MARAVILLOSO REGALO DE PAScuas año Nuevo y Reyes, un piano alemán nuevo lleno de toda elegancia moderna será recuerdo de cariño inolvidable. Véalo baratísimo. Dragones frente al teatro Martí.

"LA PREDILECTA"

Pianos de ocasión, desde $4.00 mensuales Aquiler: desde $2.00

Tenemos los mejores pianos con garantía. Haga una visita a «La Predilecta», la casa que no cobra el lujo y da grandes facilidades de pago. San Rafael y Oquendo, al lado del bar: U-2530.

AFINADORES

$2.00 SOLAMENTE LE CUESTA AFInar su piano, poniéndole cuerdas nuevas gratis siendo pocas las rotas, reparaciones grandes baratísimas. Olga tocar al afinadpr lindas piezas. Teléfono I-3186.

AFINE SU PINAO POR $2.00, CON toda garantía y seguridad. Manuel Domínguez afinador-mecánico, graduado en la Escuela «Danguard», de New York, Taller de Reparaciones. Dragones entre Prado y Zulueta. Teléfono M-3040.

61 DE ANIMALES

SE VENDE UN PERRO LANUDO fino, por embarcarse la familia, en N No. 4 al fondo, entre 13 y 15, Vedado, F-6282.

SE VENDEN VACAS DE PRIMERA resentinas y próximas, Jastey y Jersey. Pueden verse en la finca Consuelo Puentes Grandes, junto a la puerta de La Tropical. Dueño: Juan Conejo.

SE VENDEN 8 POLLONAS CATAlanas, un pollón y 4 Plymouth Rok jabadas. 17 y 20 Vedado Barbería.

VENDO VACA DE RAZA RECENTIna, carretera de Bejucal y Lincoln. Bodega Mosquera.

CANARIOS HAMBURGUESES. PAra próximas crías, realizo cincuenta parejas. Precios de situación. Serrano 52 Santos Suárez.

VENDO COCHINOS DE RAZAS, Y vacas recentinas y novillas próximas. Calzada Real, Marianao, entre Colegio Belén y Curazao. Sr. Rodríguez.

MULOS DE TIRO

Se venden cuatro, propios para trabajos de campo; varios caballos de paso y de trote, de todas clases. Picadero diramar, calle Seis entre Quinta y Séptima, Miramar.

VENDO, A PRECIO DE SITUACION mulos, carros y arreos de todas clases, caballos, mulos de monta y Pony, 4 potros sementales 7 y media cuartas, bonito color; 40 mulos criollos, domados, de monta y cerreros; carros cerrados para lecheros y un burro semental criollo, una cesta de mimbre con sus arreos, montura y una Pony. Domingo Jarro. Marina y Atarés. Jesús del Monte. X-2876

¡SENSACIONAL!

Todas las ondas.—Todos los voltajes

SUPERTONE

El mejor radio de onda corta.

Modelos desde $45.00

Entrada: $5.00.

$1.00 semanal $1.00

Instalación gratis.

"EL ARTE MODERNO"

San Nicolás núm. 63, casi esquina a Neptuno.

VIDRIERAS CONTADORAS. MOLINOS CAFE HOBART.

Mesas de Vitrolite, sillas banquetas, mármoles, exprimidores jugo, pasteleras, caja caudales, pesas, neveras rebanadora jamón, contadoras National, enseres comercio. Compro cambio y vendo.

VIDRIERAS DE USO

Todos tamaños y formas siempre en existencia, de oportunidad Reparamos, cambiamos y construímos. Cano, Habana 116½, entre Amargura y Teniente Rey.

VENTAS

62 OBJETOS VARIOS

COLECCIONISTAS: VENDO VIOLIN antiguo, regalado; también cuatros, 65 piezas «Christoph», estuche ajo, nuevo. No soy mueblista sino vendo particular. Aguiar 40, bajos Cuarteles Peña Pobre. Cualquier hora.

SE VENDEN MUY BARATAS DOS cámaras compact Graflex 5 por tamaño postal, nuevas y varias lentes. Informan hora de oficina Tel. M-1257.

COMPRE EN DON BOSCO, TODA clase de semillas de flores y hortalizas. Dos Bosco, Dragones 37, entra B entre Manrique y Campanario.

VIDRIERAS

Distintos tamaños, armatostes, rejas-hierro, vidrieras-refrigeración de 14 pies, idem. de lunch, aparatos hacer café al minuto, 25 fillones-barberos, máquinas-escribir, neveras, sillas-café modernas, mesas Vitrolite cantinas, mostradores, equipajes, ladrillos, muebles, batidora de dulcería y moldes. Véalos: Salud 11. Tel. M-9136.

DINERO-HIPOTECA

64 OFERTAS

DINERO PARA HIPOTECAS. En cualquier lugar. Operación rápida. Llame al A-6422 o al M-9300.

$6,000 MONEDA AMERICANA

Los doy en hipoteca sobre finca rústica, en La Habana y Matanzas, sobre carretera. Lluria, La Metropolitana 213.

DINERO

Doy grandes y pequeñas cantidades en primera hipoteca desde el 7 por ciento en adelante, para La Habana y sus barrios. Compro y vendo casas, solares y créditos hipotecarios. Compro y vendo Bonos y Acciones.

Julio C. Granda

Obrapía 33. Telfs. M-5921 y FO-1691

DINERO

No pierda tiempo. Cuando necesite tomar dinero en hipoteca o pagarés vea a M. Fernández, San Ignacio 16. Teléfono: M-9272. De 2 a 5. Operación rápida y absoluta reserva.

65 BONOS Y VALORES

COMPRO BONOS .Y ACCIONES .DEL Banco Asturiano, Compañía Cubana de Electricidad, bonos Centro Gallego, también se pignoran, compro y vendo Bonos y Acciones de todas las Compañías cotizables y no cotizables en la Bolsa. Manuel Piñol, Obrapía No. 17.

66 GIROS Y LETRAS

CAJAS RESERVADAS

Las tenemos en nuestras bóvedas construídas con todos los adelantos modernos y las alquilamos para guardar valores de los interesados. En esta oficina daremos todos los detalles que se deseen.

N. GELATS Y COMPAÑIA

106 Aguiar 108, esq. a Amargura.

PARA LAS DAMAS

67 PELUQUEROS

MUY NOTABLE PELUQUERO, A SU regreso de Europa, se ofrece a domicilio. Métodos científicos, tintes permanentes, pelados y peinados. Arreglos de permanentes demasiados quemados o rizados. Telf. U-5253.

70 INTERES PARA LAS DAMAS

MADAME GEORGETTE

CORSETERA DE PARIS

Acaba de recibir los últimos modelos de Fajas y Sostenedores y los Tules y encajes elásticos. La Faja GEORGETTE, para reducir, da la línea moderna. Trocadero 7, bajos, M-3951.

MADAME LUCIENNE ANDRE, MOdista francesa. Vestidos desde un peso en adelante. Mercaderes 9, altos. Teléfono M-7124.

CORTE MODERNO NACIONAL

SISTEMA MENDEZ

Hágase experta profesora por el más moderno de los sstemas. Reconocido como el más rápido y práctico para la enseñanza de corte y costura, basado en las últimas modas de París. Su autora y directora señora Méndez ofrece y garantiza la enseñanza del mismo. Se vende en «El Encanto», «La Filosofía» y Academia Central, Neptuno 81, altos. Moldes a medida, de todas clases, se contan y se entallan vestidos. Estricta moralidad. M-6461.

ROSAS Y FLORES ARTIFICIALES enceradas o sin encerar perfectamente imitadas que parecen naturales. Se reciben órdenes al teléfono F-4065.

BORDADOS, A MANO, FESTONES, monogramas para caballeros y toda clase de bordados. Goya M-3581.

VELLOS

Extirpación definitiva de los vellos de la cara, muslos, piernas, etc. Tratamiento garantizado. Sra. Alexander, calle 3a. No. 381, entre 2 y 4, Vedado.

MODISTA

Rosalía Hernández

San Rafael 152-B., bajos, esq. Oquendo: U-3127

Dobladillo de ojo, a 2 cts. vara

Plisados de todos tamaños bordados, festones y ojetes en colores. Forramos botones. Hacemos vestidos de alta costura y económicos.

El éxito de esta casa se debe a la calidad de sus trabajos. Tenemos mensajero

FOLLETIN 8

LOS DOS CAMINOS

RAFAEL PEREZ Y PEREZ

De venta en la librería Wilson, Obispo 52, Telé. M-3850.

do esto sin contar que un hombre con la estampa de Rafael, con su bondad y con su talento, su honradéz y su caballerosidad... que son cosas que si se compran las comprarían muchos ricos...

—¡Anda, chúpate esa, Celedonia!—rezó pianísimo doña Bala.

—...y sus derechos al marquesado de Oraluces y hasta su misma carrera de abogado, que la acabará este año el pobrecito mío, no creo yo que pueda llamársele «pobre como una rata», porque todas estas cosas tienen un valor social y se cotizan en el mercado humano, quizá a más alto precio que el dinero que puedan llevar algunos... ricos.

—Y si no, que se lo pregunten al duque de Mairena, que le hubiera casado a puños con su hija si él se hubiera dejado querer, porque es cosita que el padre y la niña se lo comían con los ojos este mes de octubre, cuando las cacerías. Y si no quieren ustedes ése, tomen a la niña del banquero aquel de Madrid, que me pasmé de ver cómo estaba de coladita la criatura. Sólo que el muchacho es muy joven; pero estoy en que ha de hacer un señor casamiento y más si toma la carrera diplomática, como quiere su tío. Y lo que toca tú, Luz, no debías perderle de vista. No consientas que se enamorisque de ninguna niña del pueblo, porque es decir que no hay sino un tajo de «cúrsiles», que figúrate tú el ridículo tan grande de una mujer así para un secretario de Embajada... ¡Digo! El papá político del marqués de Oraluces: un buen señor ganadero que no mienta más que los rebaños de borregos o de toros... ¡y siquiera fuese en grande escala! O un vinatero (esto iba por don Bernabé), que no sabe hablar más que de bocoyes y de clases de caldos... Nada, ni pensarlo. El refrán ya lo dice: «cada oveja con su pareja», ¿no es verdad, doña Celedonia? «Nosotras, la aristocracia» (recalcó doña Bala con todas las de Caín), no podemos pensar

PARA LAS DAMAS

70 INTERES PARA LAS DAMAS

SISTEMA MACHADO 1936

Academia Nacional de Corte. Sistema Machado, método 1936. El más rápido y fácil de aprender. Estudiando este valioso método en su casa ustedes aprende en dos meses con título de profesora. Se venden métodos y se dan clases gratis por correspondencia. Pida informes a la inventora, señora Francisca Machado, San Lázaro 316, Habana.

FUERA CANAS: OBTENGA UN HERmoso color: negro, castaño o rubio, usando la tintura «La Favorita». Teñido del cabello: $3.00. Estuche: $1.00. De venta en todas las farmacias. Depósito. Virtudes número 28.

ENSEÑANZAS

75 PROFESORAS Y PROFESORES

UNA PROFESORA INGLESA DE color, da clases por horas, día y noche adultos y niños a domicilio, precios económicos. Telf. FO-2555.

GUITARRA: PIANO, POR METODO. Lindas piezas graduadas, clásicas y populares. También acompañamientos. Jesús María esquina Habana, enfrente 50. Estudio «Arteche».

ESCUELA CENTRAL DE INGLES: Esta Escuela empezará clases 1o. de Febrero. Abierta inscripción limitado número. Obispo 56, altos, por Compostela. Enseñanza oral directamente del maestro para adquirir pronunciación inglesa. No necesita libros. Especializamos clases particulares. Solicite impreso explicativo métodos, de 9 a 11 a.m. Teléfono A-9905 y M-9628.

MISS CHRISTIAN, CLASES PRIVAdas y colectivas inglés o francés a domicilio, y en mi casa San Miguel 63 entre San Nicolás y Manrique. F-5960 y A-8921.

PROFESORA DE 1a Y 2a ENSEñanza se ofrece para dar clases en su casa y a domicilio. Informes: teléfono F-2646.

PROFESOR AMERICANO, ABOGAdo de Boston, graduado en la Universidad de Yale, da clases particulares y colectivas de inglés. Método moderno, rápido y eficaz. Telfs. A-8188 y U-5110.

PROFESORA DE INSTRUCCION, SE ofrece para dar clases a domicilio y en su casa. Con mucha práctica en la preparación para exámenes. Especial para personas mayores que quieran estudiar prácticamente. M-8734 Chacón 19.

PIANO, SOLFEO, TEORIA: $3.00. Profesora expertísima, sistema rápido y fácil. Piezas al mes, exámenes trimestrales. Especialidad en alumnos haraganes. Informes: lunes y jueves, San Rafael 73, altos. Telf. FO-3397.

THE ENGLISH LANGUAGE, IF YOU desire to learn it correctly, or, to improve your present knowledge, communicate with, Profesor: XX. of London, Eng. Apartado 87, Correos.

JOSE OLIVA MICHELENA, DEL REgio Instituto de Bellas Artes de Roma. Clases particulares de dibujo Pintura y Escultura, Neptuno 156, 2o. piso, teléfono M-3052.

RESIDENCIAS PARA SEÑORITAS

ACADEMIA «SANTA TERESA»

San Rafael 71 entre Campanario y Lealtad: A-6874. Esta academia, situada en lugar céntrico de La Habana. Fácil comunicación con todos centros de enseñanza, ofrece a las señoras y señoritas, estudiantes del interior, un pensionado cómodo, moral y económico. En la misma, se cursa Bachillerato e Ingreso a distintas Escuelas. Informes: Academia «Santa Teresa».

ACADEMIA "BRAVO"

NUEVOS CURSILLOS DE BACHILLERATO EN FEBRERO 1o.

Especialidad: Bachillerato Comercio, Taquigrafía, Mecanografía, Idiomas, Ortografía y Correspondencia. Ingreso: Escuelas Ingenieros, Veterinaria, Comercio, Normales Cadetes y Aviación. Clases por ex Catedráticos del Instituto de Primera Enseñanza, por doctores en Pedagogía y maestros normalistas. Cuotas: Bachillerato: $5.00 y $6.00. Aviación y Cadetes: $5.00. Servicio de ómnibus a domicilio. Pupilos, medio pupilos y externos. Neptuno 198 y 199, (dos edificios): U-2627.

PROFESOR DE BAILES

Precios módicos. Enseñanza rápida: Son, Fox, Tango, Blues, etc., etc. Doy clases a domicilio. Ismael Servelló, Cárdenas número 3, segundo piso.

CABALLERO

Colegio elemental, superior y comercial. Pupilos, medio pupilos y externos. San Rafael 139. Pida prospecto.

Instituto de corte Nacional sistema "Alemany"

La Central, San José 9. Inventora: Sra. Alemany. Directora: Srta. Delia. (Demostración: 3 días gratis). Ver es creer. Se encantará verlo. Aprenda corte y costura y hágase profesora titular. El más práctico. Preparación sólida, útil, moderna y perfecta. Estudios que ofrecen garantía. A primera prueba el traje le queda a su gusto. Clases gratis al interior. Sucursales por profesoras graduadas, numerosas: Sra. de Alfonso, S. Miguel 68, por Manrique; Srta. Hortensia, Atocha 6, Cerro; Sra. de Orfila, Luz 18; Srta. M. Luisa: Telf U-5494; Sra. Matutina, Alejandro Ramírez 18, frente quinta de Dependientes; Sra. de Landa, Consulado 93; Sra. de Cano, Carmen 17, Stgo. de Cuba; Srta. Ofelia Chacón, Angeles 16, Santa Clara; Srta. Matilde, Ayuntamiento 2, Cerro; Srta. Josefina, 23 y Baños, Vedado; Sra. Zoila, Sitios 181. Damos clases a domicilio y moldes a medida.

ACADEMIA "GREGG"

Taquigrafía, Mecanografía, Inglés, Comercio. Clases por correspondencia. Representación de colegios americanos al alcance de todas las fortunas. Precios razonables. Profesores: Richardson, Salmon y Cifre, Manzana de Gómez 514. Telf. A-9798.

INGLES, TAQUIGRAFIA, (INGLESA y española). Teneduría, Cálculos Mercantiles, Aritmética, Algebra, Caligrafía, Mecanografía y Ortografía. $6.00 mensuales, a domicilio, por el profesor F. Heltzman, Monte 103, altos: M-9247.

INGLES, TAQUIGRAFIA, (INGLESA y española). Teneduría, Cálculos Mercantiles, Aritmética, Algebra, Caligrafía, Mecanografía y Ortografía. $6.00 mensuales a domicilio, por el profesor F. Heltzman, Monte 103, altos: M-9247.

BAILES MODERNOS: 'TOMASIN' Profesor de moda. Signifíquese bailand: Fox, Blue, Son. Enseño rapidez elegancia, seriedad, garantía. Voy a domicilio. San Nicolás 264 dos cuadras Monte.

ESTUDIOS POR CORREO

LA ACADEMIA «RABIÑA» Tiene organizado, desde hace más de 4 años, clases por correspondencia. Usted puede estudiar desde su casa Teneduría de Libros, inglés, Cálculos Mercantiles, Aritmética, Ortografía, Procurador, Auditoría, Algebra, Geometría, Trigonometría, Física, Química, Dibujo, Ingreso en las Escuelas Militares, de Pedagogía, Ingeniería y Veterinaria. Exámenes por Correo, expidiendo título. **Academia «Rabiña», Neptuno 78 y 80, altos, esquina a Manrique, A-9222.**

"SAN ELOY"

Colegio y Academia. Fundado en 1907. Primera y Segunda Enseñanza, Preparatoria, Bachillerato, Comercio, Idiomas, Cultura Física, Cursos preparatorios especiales. Admitimos pupilos, medio pupilos y externos. Quinta Menocal, Samá 31, Marianao. Telf. FO-7462. Pida prospectos.

ENSEÑANZAS

75 PROFESORAS Y PROFESORES

PROFESORAS TITULARES OFREcen servicios domicilio y en su academia 1a. y 2a. Enseñanza. Taquigrafía Pitman, Mecanografía. Comercio, Piano, Teneduría, Inglés, Español. F-6515. Inmejorables referencias.

BAILES ULTRAMODERNOS Y TAP

Enseñado por Maurice y Srta. Santander, profesores de New York, habiendo actuado en Cuba: hoteles Nacional, Presidente, Sevilla y Sans Souci. Tango parisién, rumba, son, fox, pasodoble, bailes teatrales. Enseñanza rápida y privada, a damas y caballeros. Lealtad 153, altos, entre Reina y Salud.

77 ACADEMIAS

HAVANA BUSINESS ACADEMY

Gran oportunidad para seguir moderno curso comercial en español o inglés. Taquigrafías Pitman, Gregg, High-school. Preparación para principales escuelas Cuba, Estados Unidos. Especialidad en la enseñanza del inglés. Profesorado escogido. Precios mínimos compatibles con buena educación. Línea 213. Telf. F-3043.

ACADEMIA DE IDIOMAS ROBERTS Malecón 31 Teléfono M-2124. ¿Desea usted aprender inglés? Compre el método Roberts. Se recomienda por sí solo. Distinción. Eficiencia. Garantía. Cuarta edición: $2.00.

COLEGIO-ACADEMIA «SANTA TERESA»

Profesoras graduadas. Preparación moral y pedagógica: Taquigrafía, Mecanografía, Ortografía, Teneduría de Libros, Inglés, Francés, Alemán, Correspondencia Comercial, Aritmética, Cálculos Mercantiles, Primera y Segunda Enseñanza. Ingreso Escuelas Ingenieros, Normal, Kindergarten, Corte y Costura, Labores, Dibujo y Piano. **San Rafael número 71, entre Campanario y Lealtad: A-6874.**

OBSEQUIO DE LA ACADEMIA DE COMERCIO

LUIS. B. CORRALES

Los que presenten quince centavos en sellos, recibirán una Aritmética Mercantil, práctica Clases: Teneduría de libros, Taquigrafía, Ortografía, Inglés. Clases de Mecanografía: $1.00 mensual, una hora diaria. Clases individuales. Lealtad 141, entre Salud y Dragones

ACADEMIA "RABIÑA"

EL NUEVO CURSILLO COMIENZA EL DIA 25 DE ENERO. BACHILLERATO

Clases individuales: Inglés, Francés, Alemán, Taquigrafía «Pitman» y «Gregg», Mecanografía, Ortografía, Teneduría de Libros, Correspondencia Comercial y Aritmética. TAMBIEN CLASES POR CORRESPONDENCIA. Ingreso E. de Ingenieros, Arquitectos y Veterinaria. Curso de Procurador. **Pida prospectos: Neptuno número 80, altos, esquina a Manrique, Teléfonos: M-7849 y A-9222.**

INTERES GENERAL

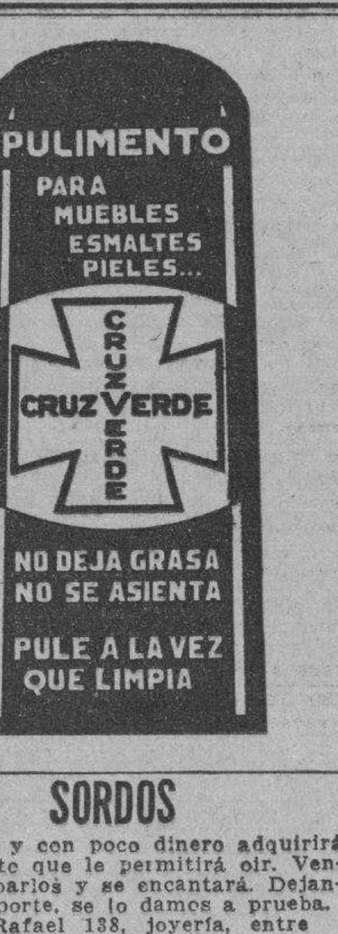

SORDOS

Véanos y con poco dinero adquirirá un aparato que le permitirá oír. Venga a probarlos y se encantará. Déjanos su importe, se lo damos a prueba. San Rafael 138, joyería, entre Belascoaín y Gervasio.

CARBALLAL HERMANOS
U-5744

"EL CASTILLO DE FARNES"

Los productos españoles de la clase más selecta que se puede recibir hoy en Cuba, los tenemos nosotros. Si gusta de comer fabada exquisita, visítenos. Recuerde que nuestro restaurant es el preferido de quienes saben comer bien. Estamos a sus órdenes, en Monserarte y Obrapía. Telf. M-4225.

ALQUILERES

79 HOTELES

HOTEL VEDADO

Calle 19, esq. a M. Vedado

Residencia exceleste, que reúne excepcionales condiciones, para vivir con toda comodidad. Frecuente y fácil comunicación con la ciudad y repartos. Esmerado servicio. Comida criolla, española y americana. Telf. F-6631

HOTEL LUZ, OFICIOS 35

Grandes y cómodos apartamentos y habitaciones. Espléndida comida criolla y española, agua caliente y fría, teléfonos, ascensor. Abierto día y noche. Esmerado servicio a precios económicos.

HOTEL BIARRITZ RESIDENCIAL

Prado 99, frente al Capitolio. Para matrimonios sin niños, exclusivamente. Próximo a inaugurarse el nuevo roofgarden, con su moderna cocina. Hermosas y ventiladas habitaciones, con baño privado y closet. Ascensor día y noche. Comidas a la carta. Gran confort y limpieza. Estricta moralidad.

HOTEL "REGIS"

Residencia familiar, Prado esquina a Colón: M-3683. Estricta moralidad. Situada en lo más céntrico de la capital. Habitaciones y apartamentos con baño privado, agua fría y caliente y vista a la calle. Cocina de primer orden y servicio esmerado. Precios razonables.

HOTEL ANDINO

SAN LAZARO 496, ESQ. A M.

U-2553. Unico en su clase. Moderno, céntrico, amplio, fresco, saludable, frente Universidad. Conviene para los que necesiten vivir cerca de los hospitales Calixto García o Mercedes. Habitaciones con baño privado, balcón, hermosa vista. Con tres excelentes comidas: 45 pesos, matrimonios. Una persona, desde 28 pesos. Clientela escogida. Pensión completa para huéspedes del interior. Precios sin competencia. Esmerado servicio en mesas separadas.

ALQUILERES

79 HOTELES

HOTEL "BELMONT"

San Rafael e Industria
Centro de todas las actividades

El elegido de las familias habaneras. Al lado de Campoamor y a media cuadra del Capitolio Nacional. Lujosísimas habitaciones con todo el confort moderno y esmeradísimo servicio. Selectas comidas, propio para matrimonios y personas de refinado gusto: M-7570.

HOTEL NEW YORK

DRAGONES 16

Al lado Cuban Telephone 100 habitaciones, baños privados, agua caliente y elevador. El más propio para familias del interior. Máximo en comodidades pr mínimo precio. Abono diario y por mes, grandes rebajas. Los mismos dueños del hotel «Boston».

HOTEL "IDEAL ROOM"

PRADO 93 B, (POR PASAJE)

¿Desea vivir en casa tranquila mejor que en su propia casa? Visite esta gran casa, aunque sea por curiosidad. Por dentro la mejor. Precios para matrimonios, con comida y toda asistencia desde $35.00 a $45.00. Hay apartamentos de dos habitaciones. con balcón y baño a Prado. Exígense referencias de moralidad y pago.

THE SAVOY

F Y 15.—VEDADO
TELEFONO F-6616

Situado en un lugar alto del Vedado. Con fácil y frecuente comunicación, con la Ciudad y Repartos. Rodeado de jardines, con 600 metros de hermosos portales. Las habitaciones tienen ventilación directa, teléfono, baño privado, con agua fría y caliente. Precios moderados. incluyendo tres excelentes comidas. El servicio en mesas separadas, para cada familia.

HOTEL PRADO

Prado y Virtudes

Todas las habitaciones con balcón a calle, viajeros $1.25, pensión completa diario. Habitaciones para familias estables por meses desde $35.00 a $50.00 para dos personas, estricta moralidad.

HOTEL "VANDERBILT"

Lo más alto, saludable y económico, Neptuno 309 esquina a Mazón. Habitaciones de esquina, con baño privado, propias para quien convenga vivir cerca de la Universidad o de los hospitales Calixto García y Mercedes.

80 CASAS DE HUESPEDES

EN PRADO 88, CASI ESQUINA A Animas, se alquilan apartamentos y habitaciones. Precios módicos.

CASA DE HUESPEDES, EN PRADO 88 casi esquina a Animas, se alquila apartamento con baño privado y habitaciones. Todo servicio. Hay teléfono. Balcón a Prado, acera sombra.

HUESPEDES "LA MILAGROSA"

Apartamentos de dos y tres piezas y habitaciones amplias y ventiladas, con baños privados individuales. Comida a la carta. Absoluta moralidad y orden, Teniente Rey 38, altos, esquina a Aguiar. Telf. M-1250.

DEPARTAMENTOS Y HABITACIOnes con todo servicio, balcón a la calle, agua fría y caliente, comida excelente, moralidad absoluta, una persona, $18.00. Telf. M-1236. Neptuno 31, altos

CASA PARA FAMILIA, PRADO 65, Se alquilan amplias y frescas habitaciones, con balcón a la calle. Comida inmejorable, con toda asistencia. También habitaciones en la azotea, para matrimonio u hombre solo.

CASA DE HUESPEDES «LA ISLA», Monte 53, por Factoría, exclusivamente para personas de moralidad Habitaciones con balcón a la calle, edificio moderno, espléndidos baños. Precios reducidos.

SANTA RITA, CASA PARA FAMIlia, restaurante, espléndida habitación, excelente comida, abonados al comedor, agua caliente. Estricta moralidad. Se exigen referencias, O-Reilly 52, por Habana.

81 CASAS DE COMIDAS

PRADO 111, ENTRE TENIENTE Rey y Dragones. Cantina, especiales para personas que estén bajo plan médico o que no les guste la comida rutinaria de cantina. Sazón esmeradísima y económica. A domicilio. Se admiten abonados al comedor. Telf. A-7905.

82 APARTAMENTOS

VEDADO, BAÑOS Y 17, EDIFICIO Menéndez. Alquilo un apartamento muy fresco, con sala, dos cuartos, baño, cocina.

SI USTED BUSCA BUENOS APAR

tamentos y habitaciones modernas, puntos céntricos, baratos, pase por Industria 96, Reina 14 y 19, San José 78, M. Gómez 371, M. Gómez 407, Diez de Octubre 291. Municipio y Rosa Enríquez. Los encargados le enseñarán lo mejor.

SE ALQUILA APARTAMENTO INterior, compuesto de sala y una habitación, servicios sanitarios y cocina, en Lealtad No. 131, entre Salud y Dragones. Informes en el teléfono A-6961, o en los departamentos 216, 217y 218 del Banco Nova Scotia.

EN LA LOMA DEL MAZO SE ALquila precioso apartamento independiente compuesto de 2 habitaciones y 1 baño con toda asistencia o sin ella. Informan I-3477.

SE ALQUILAN EN COMPOSTELA número 75, entre Teniente Rey y Amargura, espaciosos y frescos apartamentos y habitaciones, acabados de pintar. Llaves e informes, en la misma. Propietario: Francisco Torres, Edificio «Bacardí», apartamento número, 421.

APROVECHE

ULTIMA OPORTUNIDAD

DE VIVIR BARATO

Espléndidos apartamentos de 3 y 4 habitaciones, sala, comedor, baño intercalado, cocina, cuarto y servicios de criados. Elevador toda la noche, en

MARINA 2

ESQUINA A 25

Precios: $25.00 a $35.00
Informes en la misma
Telf. M-6747

ALQUILERES

83 DEPARTAMENTOS

DEPARTAMENTO PARA FARMACIA
EDIFICIO "PROVIDENCIA"

Carlos III número 12 esquina a Oquendo. Se alquila un amplio, cómodo y ventilado departamento, con vista hermosísima. Apresúrese. Informan: U-9659. Sr. González.

DEPARTAMENTO, EN AGUIAR 68, entre Empedrado y Tejadillo. Se alquila un departamento compuesto de sala, dos habitaciones, cocina, patio y servicio. Véala, de 8 a 12.

SE ALQUILAN BONITOS DEPARTAmentos, apropiados para matrimonios, con todo lo necesario; y habitaciones en la planta baja, a hombres solos, muy baratas y buena comida. Por el precio, nada igual. Se sirven comidas a domicilio, O-Reilly 5, entre San Ignacio y Cuba. Telf. A-7586.

EDIFICIO "ALASKA"

23 y M., Vedado

Se acaba de desocupar un hermoso departamento con vista al mar. No deje de verlo, pero apresúrese, pues se alquilan enseguida. Llame: M-9659 y pregunte por Molina.

84 HABITACIONES

HABITACION AMPLIA CON BALcón se alquila a matrimonio solo o señoras. Gervasio 60, (altos).

SE ALQUILA UNA HABITACION con muebles o sin muebles a hombre solo, buen cuarto de baño. Informan por el teléfono A-7354.

SE ALQUILA UNA HABITACION EN casa particular. Informan Industria No. 92 Sastrería, bajos.

HABITACION SE ALQUILA EN 17, letra H, altos, entre 16 y 18, Vedado.

HERMOSISIMA HABITACION VISta calle, anexa baño alquílase toda asistencia matrimonio, trato familiar comunicación rápida, a una cuadra de Línea. Calle K No. 9 esquina 1 primer piso, Vedado, Telf. F-6481.

SE ALQUILA UN CUARTO CON agua dentro para dos personas, con comida, casa de familia, frente a Fin de Siglo. Aguila 115.

SE ALQUILAN HABITACIONES EN Angeles 71.

MONTE 178 ALTOS SE ALQUILAN habitaciones casa moderna y sala y saleta independiente.

EN CASA DE FAMILIA RESPETAble, se alquila una habitación a hombre solo que sea serio y formal. Se piden referencias. Rayo 4 segundo piso, entre San Rafael y S. José.

ALQUILO ESPLENDIDA HABITAción, 4x5 metros; balcón calle, fresquísima, céntrica, casa tranquila. Precio, $12. Prefiérense hombres solos. La Mercantil, Monte 23.

SE ALQUILA UNA HERMOSA HAbitación para hombres solos con o sin comidas. San Miguel 51, bajos, entre Galiano y San Nicolás.

CASA PARTICULAR: ALQUILA ESpléndida habitación con vista a la calle, a dos cuadras de Reina y dos de Angeles. Informan en Angeles No. 8, altos.

SE ALQUILAN DOS HABITACIOnes grandes juntas, con balcón a la calle, y dos interiores; imprescindible personas morales y sin niños. Virtudes 86, altos casi equina Campanario.

SE ALQUILA UNA HABITACION, con vista al mar y con hermosa terraza, en Malecón 5, altos.

AMPLIA HABITACION ANEXA AL baño, con todo servicio, a matrimonio sin niño, o persona sola. Cambio referencias, Neptuno 113, altos de la Mueblería.

ALQUILO BONITA HABITACION, con lavabo y baño completo a hombres solos o matrimonio sin niños. Con toda asistencia. Industria 113, altos, entre Neptuno y San Miguel.

PRADO 16, ALTOS: ALQUILO HABItación balcón al Prado, con o sin muebles. Para caballero de gusto. Comida si se desea. También habitación pequeña en azotea.

SAN IGNACIO 48, HABITACIONES altas, independientes, con luz, pueden verse a todas horas. Informes el encargado.

TRES CUADRAS FRATERNIDAD, alquilo habitación fresquísima baño al lado, amueblada, juego moderno con comida, persona sola o matrimonio sin niños. Cienfuegos 33 segundo piso. Hay teléfono.

A HOMBRES SOLOS

Alquilo habitación en la azotea del moderno edificio de Concordia 33, esquina a San Nicolás. Puede verse a todas horas. Informes: Manuel Rodríguez, «La Dichosa», Obispo y Compostela. Telf. M-1804.

A SEIS PESOS SE ALQUILAN ESpaciosos cuartos en Figuras 94, cada uno tiene su cocina, luz, patio, condiciones: dos meses en fondo.

SE ALQUILA UNA HABITACION EN casa particular para hombre solo, está independiente en Calzada del Monte 481 altos, derecha, no hay cartel en la puerta.

HERMOSA HABITACION, CON BALcón, lavabo. Se alquila con toda asistencia, en casa particular. En la misma, otra, para una sola persona, en iguales condiciones. Hay teléfono. Neptuno 73, primer piso, altos de «La Filosofía».

SE ALQUILAN DOS HABITACIOnes con baño intercalado a hombres solos o matrimonio sin niños. Calle Almendares No. 16 ensanche de la Habana.

VEDADO. ALQUILO UNA HABITAción grande con lavabo a persona sola o matrimonio sin niños, no se alquila sin comida. Calle H No. 93 entre 9 y 11 (altos)

SE ALQUILAN HABITACIONES AMplias y ventiladas, con servicio interior, agua fría y caliente en lo mejor del Vedado. Línea 28, entre J y K. Se piden y dan referencias.

EDIFICIO "CUBA", SEIS PISOS

Empedrado número 42. Se alquilan amplias y ventiladas habitaciones, muy baratas. Elevador, lavabo, luz toda la noche. Orden y moralidad. Teléfono M-5113.

85 NAVES Y LOCALES

SE ALQUILA UN LOCAL PARA DEpósito Estrella No. 12 entre Angeles y Aguila.

SE ALQUILA LA ESQUINA DE Lealtad y Carmen con utensilios y armatostes propio para abrir una bodega con poco dinero. Informes: Neptuna e Industria, café.

ALQUILO CASA SALA, COMEDOR, 3 habitaciones, hall, portal corrido, 2 baños, adjunto caballerizas, nave 3.000 metros terreno cercado propio para depósito comercial o cosa análoga calle asfaltada todo $35.00 calle Pérez de Cueto a Rosa Enríquez, Luyanó.

UN SALON PROPIO PARA INDUStria o comercio, Picota 53. Precio económico. Informes en la bodega de la esquina de Paula.

SE ALQUILA LOCAL DE BODEGA con enseres, sola en reparto, con vida propia alquiler barato Kessel y 2a. Víbora, informan I-6945 Carmen y Ferrer. Cerro.

$17 Magníficos locales propios para oficinas o comercio, en Genio esquina a Morro, al lado de los Juzgados.

Informan en los mismos.
Telf. M-6747.

SE ALQUILA BUEN LOCAL DE planta baja, preparado para todo, muy barato, en O-Reilly 5, entre San Ignacio y Cuba. En el mismo hay habitaciones.

ALQUILERES

85 NAVES Y LOCALES

SE ALQUILA UN HERMOSO SALON propio para una sociedad mide 80 ms, altos casa moderna, Apodaca 73 esquina Aguila.

AMPLIO LOCAL 400 METROS, CIElo raso, situación inmejorable, tranvías ómnibus por su frente, Santos Suárez 14, una cuadra Calzada del Monte Sr. López Son Ignacio 50.

PARADERO DE GUAGUAS RUTA NUM. 9, AVE. CINCO Y CALLE SEIS, BUENAVISTA

Se alquila un amplio local, con cantina y mostrador instalado, propio para café y fonda. En los altos hay una buena sociedad. Informes: Telfs. M-3602 y M-3603.

GRAN LOCAL

GRAN LOCAL SE ALQUILA PARA oficinas, comisiones o profesional que quiera estar en buen lugar, Aguila 118, altos teléfono A-6577.

SE ALQUILA LA NAVE NUMERO 205 de la calle Manuel Fernández de Castro (antes Luyanó) esquina a Teresa Blanco. Informan teléfono A-6961 o en los departamentos Nros. 216,217 y 218 del Banco Nova Scotia, Cuba y O-Reilly.

NAVE PARA INDUSTRIA SE ALQUIla toda o parte con fuerza motriz. Universidad 15 teléfono M-1091.

PARA UN GRAN COMERCIO

Se alquila para un solo establecimiento, la planta baja de las casas en construcción en la calle de Neptuno nums. 139 y 141, entre Lealtad y Escobar. Mide 18 metros de frente por 23 metros de fondo. La calle de Neptuno es la arteria más comercial de la Habana. Se oyen proposiciones sólo dentro de los días del corriente mes. Se da contrato. Bufete del Dr. Francisco de la Fuente, Rayo No. 2, altos, esquina a San Rafael, de 10 a 12, todos los días hábiles.

87 HABANA

ALQUILO CASA SAN JOAQUIN 110 (moderno) entre Cristina y Orta, compuesta de sala, saleta, dos habitaciones, servicios y cocina, todo muy amplio. Informan Teléfono A-6304 y Villegas primer piso izquierda.

SE ALQUILA SIN ESTRENAR, EL segundo piso de Jovellar 47 entre Hospital y Espada, sala, recibidor, 3 cuartos, baño intercalado, comedor al fondo, cocina espaciosa, cuarto y servicios de criados. La llave en la misma pregunten por el encargado. Más informes de 9 a 11 y 3 a 5. Llame: M-1750.

SE ALQUILA: ANIMAS 110, BAJOS, hermosa casa, compuesta de sala, saleta, zaguán, siete habitaciones, dos baños, comedor, cocina cuarto y servicios de criados. Telf. F-3539.

SAN LAZARO 220, BAJOS, ENTRE San Nicolás-Manrique, frescos, modernos con sala, comedor, 2 cuartos, baño lujoso, patio, cocina, baño criado. Llave Barbería enfrente. Dueña, F-3982.

$45, NEPTUNO Y AGUILA, 3o., ESquina; claro, fresquísimo: Sala, comedor, 3 habitaciones, lujoso baño. Véalo hoy de 9 a 12 y 3 a 6. Desúpase el día 26. Informes: Bar Trío. Tratos: I-5955.

ESPLENDIDOS ALTOS, FRESQUIsimos. Casa moderna. Acabada pintar: Sala, comedor, cuatro amplias habitaciones, cocina y servicio intercalado. Agua siempre, lavadero. Pocito 42 (dos cuadras Belascoaín).

SE ALQUILA UN PISO, MONTE 64, por Indio, derecha. Comedor, sala, 3 habitaciones, baño intercalado, cocina. En la misma informan.

ALQUILO AGUILA 317, BAJOS, ENtre Misión y Esperanza, sala, comedor, tres cuartos. Llave en los altos, dueña: 25 No. 275 entre D y E, Vedado, $28.00.

SAN ISIDRO 84, ALTOS, ESQUINA a Picota, se alquila sala, 3 habitaciones, cocina y servicios recién pintados. Informa Pérez, Banco Asturiano. Teléfono A-7674.

MAXIMO GOMEZ 407, FRENTE

Crusellas, dos bonitos altos modernos, cuatro cuartos, baño de lujo, baratos. Castillo esquina Monte, un bajo barato, sala, comedor, baño, galería, llave: Máximo Gómez No. 407.

ALQUILASE, ACABADA DE PINTAR, amplia y ventilada casa, Alambique 27, altos.

SE ALQUILAN

HABANA

INFANTA NUM. 39

Esquina a Universidad, casa grande, con 10 habitaciones, propia para numerosa familia . . . . $ 40.00

MALECON NUM. 341

Entre Gervasio y Belascoaín, bajos: sala, saleta, tres cuartos, comedor, baño, cocina y patio . . . . $ 40.00

OQUENDO NUM. 61

Entre Maloja y Sitios, bajos: sala, comedor, tres cuartos, baño completo, cocina y patio . . . . $ 30.00

REQUENA NUM. 16

Entre Carlos III y Lugareño, departamentos de sala, un cuarto, baño y cocina . . . $ 17.00

SAN RAFAEL NUM. 63-A., ALTOS

Entre Campanario y Lealtad, altos: sala, saleta, cuatro cuartos, comedor, baño completo y cocina . . . . . $ 50.00

SAN RAFAEL NUM. 305

Entre Mazón y Ronda de la Universidad, altos; terraza, sala, saleta, cinco cuartos, comedor, baño intercalado, cocina, pantry, cuarto y servicio de criados . . . . . . $ 75.00

NEPTUNO NUM. 235, ESQ. A OQUENDO

Altos, izquierda: sala, comedor, tres cuartos, baño completo y cocina . . . . $ 32.00

JESUS DEL MONTE
10 DE OCTUBRE NUMS. 58 Y 60

Modernos, departamentos de sala, un cuarto, baño completo y cocina . . $14.00 y $ 15.00

INFORMAN:

THE NATIONAL CITY BANK OF NEW YORK, DEPARTAMENTO DE ADMINISTRACION DE BIENES PRESIDENTE ZAYAS Y COMPOSTELA TELEFS: M-9871 Y A-9897

MODERNA, CON SALA Y COMEDOR grandes, dos cuartos, baño completo con calentador, cocina, patio, Maloja esquina Lealtad. Precio: treinta y dos pesos, llave en la bodega, Informan teléfono I-6249.

ALQUILERES

87 HABANA

ALQUILO ALTOS TROCADERO 65, moderna, tres cuartos, baño intercalado, comedor al fondo. Teléfono: M-8673.

$50.00 SAN LAZARO 15, PLANTA alta, compuesta de sala, recibidor, 5 cuartos, baño intercalado, comedor, cocina y servicio de criados. Informes Bufete de Arelano, M-3936.

SE ALQUILA SEGUNDO PISO COrrales 71frescos sala, comedor, dos cuartos, uno chico, cocina una cuadra Plaza Fraternidad informes en los bajos 25 pesos.

SAN LAZARO 200, BAJOS, SALA, comedor, 2 cuartos, baño y cocina, También habitaciones independientes en los altos. Para verlos e informes: el encargado en el piso alto.

CONSULADO 7, CASI ESQUINA A Prado, moderno piso alto, recibidor, sala, comedor, dos cuartos, con closets, hall, baño intercalado, cuarto y servicio de criados, elevador día y noche. Informa el portero.

ALQUILO 2o PISO ESCOBAR 152 B esquina a Salud, sala, saleta, comedor, cuatro cuartos, baño y servicio de criados. Informan en el 1e r. piso

SE ALQUILA UN PISO, EN ANGEles y Estrella; y un apartamento en Reina 11, altos. Informan: M-2024 y A-9921.

ALQUILO: AMARGURA 88 SEGUNDO piso, sala, comedor, cuatro habitaciones, baño y doble servicio. Informan en el primer piso.

SE ALQUILAN LOS ESPACIOSOS Y ventilados altos de Consulado 80, entre Colón y Refugio. Informan :Telf. F-3294.

SE ALQUILA LA PLANTA BAJA, de San Lázaro 364, esquina a Aramburo, compuesta de sala, saleta, 4 cuartos, 2 baños intercalados, servicio de criados, cocina de gas y de carbón, garage y amplio patio. La llave en los altos. Informes: Mduralla 16. Telf. M-7613.

ALQUILO MODERNOS ALTOS, MONte 170, terraza al frente, sala, saleta, cinco habitaciones, baño intercalado, comedor al fondo, cocina y servicios de criados. Informes: Monte 170. Telf. M-3216.

SE ALQUILAN LOS FRESCOS Y ventilados altos de Neptuno No. 236, tercer piso, compuesto de sala, 3 cuartos, baño intercalado, cocina, cuarto y servicio de criados, y terraza. Informan teléfono A-7277 Hotel Royal Palm.

SAN LAZARO 12 Altos

casi esquina a Prado

Magnífica casa compuesta de sala, comedor, cuatro cuartos, baño, cocina y servicio de criados. Precio: $50.00. Informan: Genios esquina a Morro: M-6747.

MODERNOS BAJOS $20 Y $13

Alquilo con sala, comedor, y 3 cuartos y con 2 cuartos. Calle de Justicia esquina Arango, una cuadra tranvías y guaguas. Calzada de Concha Informan bodega esquina.

SE ALQUILA: JOVELLAR No. 32, entre Espada y Hospital: Casa de recibidor, sala, tres habitaciones, baño, comedor, cocina, cuarto y servicios de criado. Informes: U-5858.

SE ALQUILAN: JOVELLAR No. 51, entre Espada y Hospital: Casas de Sala, Comedor, dos hibtaciones, baño y cocina. Informes por el U-5858.

SE ALQUILA: MAZON No. 37, ENtre Valle y Zapata: Casa de sala, comedor, tres habitaciones, baño, cocina y servicio criado. Llaves en la misma. Informan U-5858.

SE ALQUILA: JOVELLAR No. 12: entre Aramburu y Hospital. Casa de recibidor, sala, tres habitaciones, baño, comedor, cocina y cuarto y servicio criado. Informes: U-5858.

ECONOMICAS

Casas de sala, saleta, comedor, dos y tres cuartos, baño intercalado, cocina, cuarto y servicio de criados, en los mejores lugares de la Ciudad:

Genios 3 a 7, edif. Gómez	$ 34.00
Subirana 48, altos	30.00
Velázquez núm. 91-C.	15.00
Pedro Pernas núm. 11, altos	22.00
Marina núm. 16-C.	30.00
Departamentos de dos y tres habitaciones, baño y cocina:	
Amistad núm. 68 (Astor)	14.00
Doce y Veintitrés	17.00
Dragones núm. 12	10.00
Marina núm. 2, (Carreño)	10.00
San Ignacio núm. 25	6.00
San Lázaro núms. 222 y 224	16.00
Vigía núm. 11	12.00

Oficinas Genios esq. a Morro
Telf. M-6747

88 VEDADO

VEDADO. CUATRO 170 ENTRE 17 y 19, alquilo hermosos altos, siete habitaciones, dos baños intercalados, sala, comedor, pantry, cocina de carbón y garage. Teléfono U-1827.

LO MEJOR DEL VEDADO: D. NUmero 207, entre 21 y 23. Alquilo bajos, con jardín, portal, sala, comedor, 3 cuartos, cuarto y servicio de criados. Informes: Neptuno número 132. Optica.

BAJOS: 19 No. 109, ENTRE L-M. Sala, comedor, cuatro cuartos, baño intercalado, cuarto servicio criada, cocina gas, garage, cuarto alto con servicio. F-5294.

SE ALQUILA UN HERMOSO CHAlet en la calle 17 No. 443, entre 8 y 10, todo decorado, para personas finas y de buen gusto.

$85.00 TRECE NUMERO 93 ENTRE 12 y 14. Compuesto de jardín, portal, sala, recibidor, 6 habitaciones, hall,2 baños, comedor, pantry, cuarto y servicio de criados, garage y cuarto de choffer. Informan: Bufete de Arellano: M-3936.

CALLE ONCE No. 125 ESQUINA A L, altos, derecha, modernos, sala, comedor, gran terraza, 3 cuartos, baño completo intercalado, cocina de gas, garage, $60.00 Informes F-2124.

ENTRADA VEDADO. L 182 ENTRE 19 y 21, Acabados reedificar alquílanse amplios y fresquísimos bajos y altos independientes. Cada planta: portal, sala, hall, cuatro grandes habitaciones, dos baños intercalados, gran comedor, pantry, cocina, terrazas. Al fondo, garage y dos cuartos con servicios para cada piso, si se desea. Informan en la misma.

ALQUILO 21 No. 449 C ESQUINA 10, Vedado altos, recibidor, sala, 4 cuartos, doble servicio. Informan San Rafael 115. Llaves en los bajos. Alquiler $38.

ALQUILO MODERNOS BAJOS, 23 No. 415 recibidor, sala, 5 habitaciones, 2 baños, comedor, terraza, pantry, despensa, cocina, garage, cuarto servicio criados. Amplio patio. (Precio: 110 pesos.

23 ESQUINA 2, ALTOS, A LA BRIsa, 4 cuartos, sala, comedor saleta, hall, baño moderno, garage y cuarto criados independiente. Acabándose de pintar. F-3199 llave en los bajos.

EN 50 PESOS, SE ALQULAN LOS modernos y frescos altos, calle Diez número 199, esquina a 21, Vedado. Acabados de pintar: Sala, tres habitaciones, saleta, cocina de gas, calentador, baño completo y servicio de criados. Llaves en la misma. Informes: Edificio «Bacardí». Francisco Torres. Apartamento 412. Tel. A-7830.

89 CERRO Y PALATINO

ALQUILO UNION Y AHORRA No. 39, esquina a Patria, sala, cuarto y servicios, fabricación moderna, acabada de pintar, próxima a los carros Precio: 12 pesos, llave en el 51.

$18 CERRO. SANTO TOMAS 32. SE alquilan altos, sala, saleta, cuatro habitaciones, servicios completos, la llave en el 59.

SANTOVENIA 3 UNA CUADRA CALzada Cerro, sala, comedor, 2 cuartos grandes, covina, calentador, fresca clara y ventilada. Informan la misma.

ALQUILERES

90 MARIANAO Y SUS REPARTOS

O VIVIR FRESCO Y BARATO: SE alquila casa Godínez y Buenavista. Portal, sala, dos cuartos, cocina, comedor, baño al centro, patio y traspatio. M-4267.

CHALET, SITUACION INMEJORAble. Aliados entre Columbia y 21, Alturas Miramar: Cuatro habitaciones, baño lujo, garage dos máquinas, tres habitaciones criados y demás servicios. Informes: F-4532.

SE ALQUILA CON O SIN MUEBLES una casa en Ave. Columbia con 5 cuartos, 3 baños, garage 2 máquinas e infinidad de comodidades para persona de gusto. Informes FO-7359.

BUFETE DE FERNANDEZ Y CUADRADO

Departamento de Administración de Bienes. O-Reilly 26, altos. Teléfono: M-2602. Se alquila en la calle 12 entre Avenidas 3a y 4a., Reparto Ampliación de Almendares, linda y lujosa casa compuesta de jardín, portal, sala, hall, dos espléndidas habitaciones, baño intercalado, cocina, cuarto y servicio de criados y garage.

LA SIERRA HERMOSA Y MODERNA casa, Primera No. 9, portal, sala, antesala, 5 habitaciones, baño hall, comedor, patios, cuarto y servicios criada, garage, cuarto y servicios chauffeur. Informan: G. No. 40. Telf. F-3750

SE ALQUILA. SANTA JULIA No. 29, Reparto Nogueira, Marianao. Casa de portal, sala, tres cuartos, cocina y servicios. Informan: teléfono A-6961, Bank of Nova Scotia, departamentos Nros. 216, 217 y 218.

COUNTRY CLUB PARK, CASA AMUEblada, 3 cuartos dormitorios, 2 baños, doble garage, refrigerador eléctrico, radio, etc. Edgardo Crabb, Avenida del Río Oeste.

AVENIDA DEL PARQUE No. 4, REparto Alturas del Dío Almendares, frente al Parque, se alquila está completamente amueblada compuesta sala, comedor, biblioteca, cuatro cuartos, dos baños, garage y demás servicios Informes Avenida de la Victoria No. 16 teléfono M-7945.

91 J. DEL MONTE Y LA VIBORA

SE ALQUILA LA CASA DE SAN BEnigno 43, entre Zapotes y San Bernardino con sala, saleta, cuatro cuartos y otro de criados con servicios comedor al fondo, baño intercalado, cocina gas y carbón, garage. La llave en la misma de una a seis p.m. Teléfono FO-1459.

10 DE OCTUBRE 586 SALA,, SALEta, 4 hermosas habitaciones, baño completo, cuarto y servicio de criados Informes: F-2805. Para verse: De 1 a 5.

POCITO 8, ALTOS

Entre Calzada y Delicias. Sala, saleta, terraza, tres habitaciones, baño intercalado y cocina, $20. Llave bodega. Informes: Omoa 14 D M-3225.

ALQUILO CASA ESPACIOSA, JARdín, portal, sala, comedor, gran baño, nueve habitaciones, garage. Estrada Palma 95, Víbora. Informes en la misma.

HERMOSO SEGUNDO PISO, EN Diez de Octubre 456, cuatro habitaciones, sala, comedor, baño intercalado y de criados. Ultimo precio: 28 pesos y dos meses en fondo. Informes: U-2373.

LUIS ESTEVEZ 5, ENTRE PRINCIpe Asturias y Calzada de la Víbora, Jardín, portal, sala, comedor, hall, baño moderno, cinco cuartos, cuarto y servicios de criados, garage, buen patio. Informes enu la misma.

DELICIAS NUMEROS 24 Y 26, ENtre Mangos y Remedios: sala, comedor, tres habitaciones, baño, cocina y patio. Puede verse, de 12 a 6 p. m. Alquiler: $25.00. Informes, Telfs. F-3628 y M-2222.

92 SANTOS SUAREZ Y MENDOZA

SANTOS SUAREZ. SAN BERNARDIno entre Durege y Serrano altos y bajos propios para corta familia. Informan la misma.

95 ARROYO Y CALBAZAR

SE ALQUILA VINCULO 52, GRAN casa estilo colonial con manzana terreno cercada, frutales, propia Clínica o familia numerosa. Informan en frente finca San Antonio.

96 LOS PINOS Y NARANJITO

TERMINANDOSE DE PINTAR, DISponible día primero casa esquina jardín, portal, sala, comedor, tres cuartos, baño completo con calentador y mucho patio, todo a la brisa en 30 pesos y otra casa más chica al lado en $12 mampostería moderna. Avenida Apóstol y Betancourt, Los Pinos. Informes F-2225.

SE SOLICITAN

101 PERDIDAS

SE PERDIO UNA JOYA, EL DOMINgo a las 7 y media de la noche a la salidad del Cine Trianón por la calle Línea acera de los pares y entre dicho Cine y la calle J, se perdió una pulsera de reloj de señora, con brillantes y se suplica a la persona que la haya hallado la devuelva a la dueña calle Línea 34¾, altos al lado del 36 entre J e I, teléfono F-6585 que lo agradecerá y gratificará.

102 AGENCIAS DE COLOCACIONES

MARIANAO EMPLOYMENT AGENcy Business Corporation FO-1077. Señora: servicio rápido, cocineras, criadas, manejadoras, choferes, cocineros, jardineros, lavanderos servidumbre en general. Calle 6 y 15, Reparto Almendares. FO-1077.

LA MATANCERA: A-7740

Servimos rápidamente: criadas, cocineras, choferes. Toda clase de servidumbre y empleados de ambos sexos con referencias. Sol número 111 entre Egido y Villegas.

CUBAN AMERICAN EMPLOYMENT. La casa más acreditada en el servicio de cocineros, criados, cocineras, criadas, manejadoras, choferes, camareros y oficinas, españoles, jamaiquinos y asiáticos. Consulado 142. Telf. M-1534.

«AGENCIA BEERS». ¿POR QUE LAS mejores familias acuden siempre a esta antigua y acreditada Agencia para su servidumbre? Porque consiguen siempre personal competente y escogido. También los jefes de Oficinas solicitan nuestros servicios, seguros de la eficiencia del mismo. ¡Haga usted lo mismo!.—16 Plaza de la Catedral. M-7730.

103 CRIADAS Y CRIADOS

NECESITO UN CRIADO Y UN chauffeur sueldo, $25 cada uno. También necesito un dependiente, un jardinero, un ayudante cocina, y un camarero, en $20. Compostea No. 58, Agencia.

SE SOLICITA UNA CRIADA DE quince a veinte años., para ayudar a otra, de color, sueldo ocho pesos. Informan calle D número 4, bajos, entre Línea y Calzada.

104 COCINERAS Y COCINEROS

SOLICITO COCINERA ESPAÑOLA; sueldo, diez pesos; dormir en la colocación, Carmen esquina D-Strampes Reparto Mendoza, Víbora.

SE SOLICITA SIRVIENTA PARA COcinar y limpiar, Se exigen referencias. Informes Amargura 80 4o piso.

114 AGENTES VENDEDORES

EXITO SORPRENDENTE

Hágase agente exclusivo en su localidad de los productos de perfumería «Lady Winter». Cientos de personas están obteniendo grandes ganancias con esta sencilla y productiva ocupación. Informes: Lady Winter, Bernaza 31. Habana.

SE SOLICITAN

114 AGENTES VENDEDORES

SE SOLICITAN VENDEDORES, PARA trabajar a comisión, artículos de extranjeros. Jules Marcus. San Lázaro No. 360, Habana.

SOLICITANDOSE EN LA HABANA y todas las ciudades, pueblos y centrales de la Isla, Agentes experimentados en ventas a domicilio para la venta de las maravillosas Cafeteritas eléctricas y de alcohol «SOLAC». Unicas premiadas en varias Exposiciones por su perfección científica. Gran demanda. Venta fácil. Personas activas y bien relacionadas pueden ganar mucho. Pidan detalles y condiciones enviando informes comerciales, a Juan B. Cobo Martínez, Edificio Metropolitana, Departamentos 210-211. Habana.

117 SOLICITUDES VARIAS

SE SOLICITA UNA BUENA ADORnadora de sombreros para señoras. Tiene que ser muy activa, competente y de mucha originalidad y variedad en el adornado, $2.50 diario. Envíen carta a SSS, Anuncios Clasificados del DIARIO DE LA MARINA, dando dirección y experiencia de su trabajo. Absoluta reserva para toda solicitud.

DE INTERES

Se solicitan jóvenes no mayores de 25 años, y de una estatura de 5 pies y 5 pulgadas, para salir en una carroza en el centenario de las calles de Galiano y San Rafael. Preferibles rubias y de pelo negro, con tez blanca. Si no son bonitas, no se presenten. Informes en la «Revista del Cine», Aguila número 50, por Animas. De 9 a 12 de la mañana.

SE DESEA ALQUILAR LOCAL PROpio para establecimiento al detalle. Obispo y O-Reilly desde Aguacate al Parque. Neptuno hasta Galiano, Galiano hasta Reina. Informes al apartado No. 2115 o teléfono M-8120.

SE OFRECEN

118 CRIADAS Y CRIADOS

SE DESEA COLOCAR UNA MUCHAcha de color para cocinar y limpiar a corta familia o a matrimonio solo, no es repostera, no moleste por 5 ni 6 pesos, tiene buenas referencias. Teléfono U-2637.

SE OFRECE JOVEN PARA CUALquier trabajo o acompañar familia. Teléfono A-0515.

CRIADO DE MANO SE OFRECE ESpañol con mucha práctica en todo servicio fino y con referencias de casas conocidas, sabe planchar ropa de caballero y hacer koteles. Informan: teléfono U-7094.

SE OFRECE PENINSULAR DE criado para casa de familia, sabe planchar ropa de caballero y todo lo que requiere un servicio fino, tiene referencias de familias distinguidas. M-4157.

DESEA COLOCARSE CRIADO DE mano peninsular, experimentado en todo esmerado servicio y con referencias de buenas casas. Teléfono M-1959.

SE DESEA COLOCAR CRIADA DE mano o manejadora; es seria y trabajadora, no me importa el sueldo; tiene referencias. F-3827.

SE DESEO COLOCAR UNA JOVEN de color, del campo, para criada de mano; tiene referencias. Informes al teléfono M-9773.

SE DESCEA COLOCAR UNA ESPAñola. para cuidar una señora, para cuartos o criada de mano. Tiene buenas referencias. Telf. F-2524.

119 COCINERAS Y COCINEROS

COCINERO REPOSTERO BLANCO, joven con referencias, se ofrece a casas particulares o comercio en general, voz extremo ciudad, mínimo: $25.00. Informes: Teléfono M-5365 Botica.

SE OFRECE ESPAÑOLA MEDIANA edad para cocinar y limpiar a matrimonio solo o corta familia, cocina de todo, entiende de repostería. Referencias: M-7666.

SE DESEA COLOCAR UN JOVEN chino buen cocinero y repostero, con referencias de buena casa, cocina muy bien criolla, española y americana, pastelería y repostería fina, limpio y formal, desea casa particular. Informan M-4503, Escobar 150.

SE OFRECE COCINERO ESPAÑOL, para casa particular o de comercio cocina a la española, criola y francesa, repostería, es hombre solo y sale al campo, tiese referencias. Teléfono A-0347. Aguila No. 75.

SE OFRECE UN COCINERO Y RErepostero fino para casa de comercio o particular, conoce bastante de mecánica, carpintería, albañil, instalaciones eléctricas y sanitarias, lava y plancha toda clase de ropa de caballero, va a cualquier parte de la república y si es finca mejor, tiene referencias hombre solo. Informan de 8 a 10 a.m. y de 2 a 4 Pepe Campos, teléfono M-4295.

UN BUEN COCINERO REPOSTERO joven chino cocina española, criolla y francesa muy limpio, sabe cumplir con su obligación, tiene recomendaciones. Informan teléfono F-4716. Desea colocarse casa particular.

SE OFRECE UNA SEÑORA INGLEsa, parda, para cocinar a la americana y algo a la criolla para corta familia no duerme, con referencias. FO-7902.

SE OFRECE UN COCINERO DE mediana edad cubano con buenas referencias, sabe cumplir con su obligación va a el campo, no tiene pretensiones.

SE OFRECE JOVEN DEL PAIS, banca, para cocinar y limpiar o para criada duerme en la colocación y sale a los repartos. M-1149 Aguila 231.

SE OFRECE UNA BUENA COCINEra-repostera, que habla inglés y castellano; es muy tranquila y religiosa y sabe cumplir; tiene buenas referencias. Teléfono M-4024.

JOVEN CHINO, COCINERO REPOStero, con buenas referencias; sabe cocinar bien y cumplir su obligación; lleva tiempo en el país. Informan Peñalver 42. Telf. M-4850, por Antonio Li.

121 CRIANDERAS

SE COLOCA UNA SEÑORA DE CRIAdera en el Reparto Los Pinos, Fernández de Castro y Naranjito.

125 CHOFERES

SE DESEA COLOCAR UN CHOFER español, con muchos años de práctica. Informes: Sor Petra Vega, Superiora del colegio-asilo «San Vicente de Paúl».

126 JARDINEROS

UN SUBDITO JAPONES DESEA COlocarse de jardinero, lo mismo aquí que en el campo, Maloja 29, Sociedad Japonesa A-9814.

UN JAPONES DESEA COLOCARSE jardinero en casa particular entiende bien su trabajo, es cumplidor y honrado. Informan teléfono F-6010.

129 OFICINISTAS

DESEA COLOCARSE JOVEN CUBAno en oficina o comercio, sabe taquigrafía y mecanografía, con conocimientos de inglés. Sin pretensiones, tiene quien lo garantice. R. Gómez, Malecón 1 esquina a Prado. Tel. A-9286.

SE OFRECE JOVEN CUBANO TEnedor de libros, mecanógrafo rápido taquígrafo Inglés español, graduado en Estados Unidos las mejores referencias. A-8714.

JOVEN CUBANO, ACTUALMENTE empleado con amplios conocimientos de Contabilidad y dominio perfecto del idioma inglés y apto para posición de responsabilidad, desea empleo con firma importante, para trabajo permanente. Sr. García. Manrique No. 2. Apartamento 29.

M.E.C.D. 2016

ENERO 26 DE 1937 — DIARIO DE LA MARINA — EJEMPLAR: 5 CENTAVOS

SE ESPERA QUE EL ANCIANO GENERAL UGAKI TRANSIJA CON LAS DEMANDAS DEL EJERCITO JAPONES, LO QUE LE PERMITIRA FORMAR UN NUEVO GABINETE

PRESUPUESTOS DE CULTURA

Los altos presupuestos se han impuesto en todo el mundo de civilización occidental. Y se han impuesto porque son hijos de la necesidad. **La línea ascendente presupuestal se observa en todos los países civilizados.** En este orden político-económico no se advierten diferencias entre ellas. Son casi astronómicas las cifras de los presupuestos en los Estados Unidos —la gran nación democrática del mundo— y astronómicas son las cifras presupuestales de Rusia, a pesar de ser una inmensa **organización soviética,** que se jacta de haber instituido el gobierno del proletariado. En Alemania e Italia —países de fuertes gobiernos fascistas— nunca han sido los presupuestos más elevados que ahora. Es fabuloso el presupuesto de Francia y no menos fabuloso es el presupuesto de Inglaterra —las dos grandes naciones liberales de Europa—. Hasta en los países pequeños de Europa y América es un hecho el aumento de los presupuestos. «Para convencerse de ello —dice un periódico extranjero— basta comparar las cifras de los gastos públicos, en esos países chicos, correspondientes a los dos últimos años o ejercicios económicos, y las cifras de esos gastos de los años anteriores». En el Japón, en este formidable imperio asiático —**militarmente tan temible como Alemania, y navalmente tan temible como Inglaterra**—son, en la actualidad enormes los presupuestos. Todas las naciones —lo mismo las grandes que las chicas —todas las naciones— lo mismo las ricas que las pobres —todas las naciones— lo mismo las liberales y democráticas que las fascistas— todas, sin excepción, practican la política de los altos presupuestos. Cada una sobrepasa los límites de su capacidad tributaria. Cada una se excede en sus gastos. Cada una se provee de la mayor suma de ingresos. Si hay que apelar al crédito, a la circulación fiduciaria, se hace **política de inflación monetaria.** Si hay que suprimir el patrón oro, se le suprime. Si hay que «**desvalorizar**» o «**devaluar**» la divisa nacional, ello se realiza. Si hay que embargar el oro y prohibir su exportación, esto se hace. Si hay que acuñar plata y emitir billetes, se acude a la acuñación y a la emisión. Si hay que afrontar el **déficit,** se le afronta. Si hay que aumentar la deuda pública, se la aumenta. En esta materia ningún país de civilización occidental, ha seguido las recomendaciones de la ciencia económica. Se han desentendido de ella bajo la presión de la necesidad. Una cosa es la doctrina y otra cosa es la realidad. Los hechos son implacables. A ellos tienen que sujetarse las doctrinas. La ciencia económica —**o lo que así dan en llamar,** pues hay algunos pensadores que niegan la existencia de una verdadera ciencia económica —los menciona **Gide** en cierta obra suya— la ciencia económica es una ciencia social, como lo es el Derecho, y del propio modo que éste cambia en el grado en que evoluciona la sociedad, así también cuando se modifican los hechos sociales, se altera, igualmente, la denominada ciencia económica. **A la Economía Política clásica** —la que hablaba, entre otras cosas, de leyes naturales económicas, de libre concurrencia, de oferta y demanda, de **ahorro,** de moneda de papel reembolsable, de libre cambio y proteccionismo, de **mono-metalismo** y de **bi-metalismo,** de libertad de contratación entre patronos y obreros, de abstención del Estado en los problemas económico-sociales —a esa Economía la califican algunos de «**Economía de agua de rosa**». Hay mutaciones en todas las ciencias sociales, como la Economía y el Derecho, porque son un producto social, y la sociedad es, esencialmente, dinámica, transformable, progresiva.

En el grado en que un pueblo avanza en cultura, en ese mismo grado se ve constreñido a aumentar sus presupuestos. En los pueblos atrasados, rezagados, retardatarios, de Africa y Asia y de algunas islas de la Oceanía, son muy bajos los presupuestos. A pocas necesidades, pocos gastos. En los países o comunidades salvajes no hay, no podría haber, ordenamientos presupuestales.

Los altos presupuestos son un exponente de cultura, de civilización. Se hallan en razón directa de los adelantos de una sociedad. En nuestros tiempos es tan grande e intenso el progreso en las comunidades civilizadas, que para mantenerlo y acrecentarlo son necesarios los altos presupuestos. Ahora todo país civilizado tiene que estar siempre apercibido para defenderse, bien de peligros exteriores, bien de peligros internos o domésticos, o de unos y otros. Unas veces hay que prevenirse contra agresiones extranjeras, otras contra movimientos revolucionarios, y para esto, para todo eso, un país debe darse un ejército instruido y bien armado. Pero una organización militar de esta clase, que es la única eficiente, cuesta mucho. Exige crecidas erogaciones. Dice un periódico importante que ahora, en todos los países de civilización occidental, los créditos para la Defensa Nacional son los más altos de todos los presupuestos. Se concibe. **Primum vivere.** Y no puede vivirse en medio de una guerra con el extranjero o de una guerra civil, sin altos presupuestos ni es posible elevar el nivel intelectual de un país. Cuestan mucho la cultura popular, la segunda enseñanza, la cultura profesional, las culturas especiales. La obra más trascendental en el orden social, es la educación. Esta es la gran niveladora. La gran igualitaria. Es la educación un instrumento de lucha económica. Por eso se halla socializada en todas partes. Y socializada se encuentra, también, la Sanidad y la Beneficencia. Sin Sanidad, la peste concluiría con la mayoría de las poblaciones. Sin Beneficencia, sucumbirían los inválidos, los enfermos, los desempleados. En la misma aristocrática y conservadora Inglaterra se da el **Dole a los «sin trabajo»** mientras se les proporciona ocupación retribuída. En todas partes se pide la ejecución de grandes obras públicas —carreteras, caminos vecinales, edificios, acueductos, desecación de pantanos etc.— para facilitar trabajo a los que **no lo tienen,** y en todas partes se pide, igualmente, la expropiación de los grandes dominios territoriales y su **parcelación** para vender las parcelas a los agricultores, a los que se concedería largo plazo para el pago del precio. Todo esto requiere mucho dinero. De ahí la necesidad de los «altos presupuestos», que son «presupuestos de cultura, de Defensa Social, de Sanidad, de Beneficencia, de Obras Públicas, de progresos económico-sociales». Los altos presupuestos son presupuestos constructivos. Sin ellos no sería posible el mantenimiento del «**standard**» de vida de un pueblo civilizado. Altos presupuestos, honradamente manejados, son, representan y significan «gastos reproductivos», porque con estos gastos se conservan, mejoran y perfeccionan todos los grandes y fecundos servicios sociales. Claro está, repetimos, que esos gastos deben mantenerse dentro de los límites de la capacidad económica de un país. Pero algunas veces, en momentos excepcionales, de supremas necesidades que demandan satisfacción inmediata, se ven obligados los pueblos a salirse de esos límites. Entonces surge el **déficit** en los presupuestos, como sucede ahora en muchos grandes países europeos y en los Estados Unidos; en aquellos por la política del reforzamiento de la Defensa Nacional y en Norte América, por la política económico-social del Presidente, Franklin D. Roosevelt. Pero el déficit **no concluye con la vitalidad** de un país ordenado, trabajador y apto para el progreso. Los hechos lo demuestran. Cuando aparece, lo que hacen los gobiernos es discurrir la manera de amortizarlo en el grado que lo permitan las circunstancias.

Gastón MORA

TODOS LOS HOMBRES UTILES SON DESTINADOS AL AUXILIO Y SALVAMENTO DE LAS VICTIMAS DE LAS INUNDACIONES

El abastecimiento de agua es la mayor preocupación de los pueblos que son víctima de las inundaciones

Los pocos caminos que no están totalmente interrumpidos aún, están siendo utilizados para transportar a las zonas inundadas grandes cantidades de víveres y otros elementos

CHICAGO, enero 25. (AP).—Acudiendo a la llamada de auxilio en favor de las áreas devastadas por las inundaciones ocurridas en numerosos distritos, toda la nación espera con ansia noticias del desastre y se dispone a cooperar en la humanitaria labor de socorrer a los damnificados.

En la sección inundada, el personal de guardacostas ha estado muy atareado durante el día recogiendo a gran número de personas que se hallaban en sitios de peligro, sobre los edificios flotantes, en las copas de los árboles y en los desvanes.

Una casa, arrastrada por la corriente fué lanzada contra el enorme puente colgante que comunica a Cincinnati con los suburbios de Kentucky y acudieron prestos muchos boteros a salvar las vidas de las familias que se encontraban en el interior de la misma.

Dykstra, uno de los funcionarios encargados de los auxilios, ha estado encargando a la población que no tome agua sin hervirla previamente. Calcula que hay unos 100,000,000 de galones en los depósitos y dice que el río tendrá que ceder muchos pies de altura antes que las estaciones de bombeo puedan funcionar.

El Gobernador Martín L. Davey que se encuentra en dicha área realizando una inspección sugirió que los camiones de la guardia nacional se utilicen para traer tanques de agua a la ciudad.

El consumo normal de Cincinnati es de 50,000,000 a 60,000,000 de galones diarios y si la inundación durase diez días es su propósito que los 100,000,0000 galones que existen en los depósitos duren todo ese tiempo

Mientras la ciudad se repone ante el desastre, comienzan a llegar víveres, ropas y dinero por los caminos que todavía no han quedado totalmente cerrados al tránsito.

La Comisión de empresas de servicio público ha dado autorización a las líneas de guaguas para que alteren sus rutas de manera que puedan llevar a esta población y a otras secciones inundadas los víveres y ropas que han salido de distintas partes del país.

Las ciudades industriales de Hamilton, Dayton y Middletown que sufrieron los efectos de la inundación de 1913, han sido de las primeras en manifestar sus simpatías por las zonas devastadas en esta ocasión.

Nueve camiones con alimentos y ropas llegaron de Hamilton y la comunidad de ha ofrecido voluntariamente a levantar $5,000 para el fondo de auxilios.

Varias toneladas de víveres y ropas han llegado de Middletown, sabiéndose que la suscripción ha producido allí $2.300 y que los miembros de la Cruz Roja, de la Legión Americana y de los Clubs de Mujeres y otras organizaciones están haciendo campaña para recolectar fondos.

El exgobernador James M. Cox ha ofrecido toda clase de facilidades desde Dayton en un mensaje a Dykstra, asegurando que los vecinos de esa ciudad no han olvidado la manera como los ayudó Cincinnati en 1913.

La legislatura de Ohio en Columbus aprobó hoy sin discusión un crédito de $250.000 para auxilio de los damnificados.

Mientras tanto Ohio está colocando a todos los hombres útiles en el salvamento de las poblaciones.

Dos compañías más de la Guardia Nacional han sido enviadas a la zona de la inundación para aumentar las fuerzas a mil quinientos hombres.

Los terrenos de la Feria del Estado en Columbus han sido abiertos a los refugiados. La división del cuerpo de conservación del Estado ha enviado 123 botes más para suplementar los 119 botes y 35 lanchas de motor que están prestando servicio

En Louisville, Cincinnati, Evansville y Cairo, el alza de la creciente continúa durante todo el día. Lo que más preocupa a las poblaciones es lo referente al abastecimiento de agua potable y en los lugares donde las autoridades sanitarias proveen ese líquido recomiendan que se hierva antes de utilizarse, por estar contaminada.

El Emperador Hirohito ha encargado la formación de nuevo gabinete al General Ugaki, que goza de gran influencia entre los partidos políticos

TOKIO, Japón, Enero 25. (Havas).—El Emperador citó a la una de la madrugada de hoy al general Ugaki a Palacio y le encargó la formación de nuevo gabinete, siguiendo los consejos del Prncipe Saionji.

El General Ugaki solicitó del Emperador un plazo de varios días para formar el gabinete y abandonó el Palacio Imperial a las dos de la mañana.

En todos los centros políticos se considera que ha sido acertada la elección de Su Majestad, pues el general Ugaki es, según la mayoría de los líders políticos, el hombre mejor preparado para sacar al Japón de la grave situación porque atraviesa.

La aviadora australiana Bradford y dos mujeres más murieron carbonizadas.

SIDNEY, Australia, Enero 25. (AP) La conocida aviadora australiana May Bradford y otras dos mujeres que ocupaban el avión manejado por la primera, perecieron carbonizadas cuando el aparato chocó con otro avión que se hallaba en el aeródromo, en el momento en que intentó remontar el aire.

NUEVO TRATADO COMERCIAL ENTRE INGLATERRA Y EE. UU.

WASHINGTON, enero 25. (AP).—altos funcionarios edlos Estados Unidos y la Gran Bretaña, anunciaron hoy que los dos gobiernos han acordado prácticamente negociar un tratado de comercio decíproco.

El secretario Hull y Walter Runciman, presidente de la Junta de Comercio, indicaron que han comenzado ya las negociaciones que mejorarán las relaciones comerciales.

Runciman pasó el domingo en la Casa Blanca como huesped del Presidente Roosevelt. A fin de continuar con los secretarios las conversaciones que sostuvo con Mr. Roosevelt, Runciman prolongará su visita a Washington hasta el miércoles por la tarde.

LAS INUNDACIONES EN LOS ESTADOS UNIDOS

Las crecidas del río Ohio, que se ha desbordado por distintos lugares a lo largo de su cauce de más de 900 millas de longitud, causando la muerte de cien personas y pérdidas incalculables, ha inundado el barrio de los almacenes de víveres de Cincinnati (como se nota en la primera foto). Habiendo superado el nivel de 71.1 pies que alcanzó en la inundación de 1884, la corriente sigue aumentando. Los hombres que se ven en el bote están haciendo un cálculo de los daños sufridos por la propiedad, suponiéndose que excede de un millón de pesos.

Minadas por las aguas del río Cumberland, las paralelas del ferrocarril cedieron cerca de Clarkesville, Tennessee, descarrilando quince carros de un tren de mercancías, un aspecto de los cuales ofrece la segunda foto. No hubo heridos en el accidente.

Alrededor del edificio de la Exposición, situado en la sección «Golden Triangle», del barrio comercial de Pittsburgh, el agua que ha inundado las calles (tercera foto) aumenta constantemente de nivel. Las autoridades del estado y de la ciudad han movilizado todos los elementos a su disposición para caso de emergencia.

La exclusión de los jefes de los partidos del Gabinete figura entre las exigencias militares niponas

Las otras demandas son: la creación de un fuerte Partido derechista con mayoría en el Parlamento y la implantación de cambios fundamentales en la estructura del Gabinete

TOKIO, enero 25. (AP).—El ejército, que virtualmente se encuentra solo, constituía esta noche una formidable barrera a la formación de un gabinete presidido por el general Kasuschige Ugak, exgobernador general de la Corea.

Ugaki, aunque general retirado y cuatro veces ministro de la Guerra, tiene frente a sí la oposición del alto mando a causa de sus amistosas relaciones con los partidarios políticos y también porque, siendo ministro, redujo la plantilla del ejército en dos divisiones.

Esta tarde se entrevistó con el representante de su contrincante, el general Conde Juichi, ministro de la Guerra dimitente, pero en los centros del ministerio se decía que Terauchi manifestó a Ugaki que dadas las condiciones existentes en el Ejército es muy difícil que le pueda facilitar un general para la cartera de la Guerra.

Sin embargo, la armada, la Cámara de los Pares, la prensa, los grandes partidos políticos, los jefes financieros e industriales y el público en general han tenido elogios para el Emperador Hirohito por su elección del anciano general Ugaki para presidir el nuevo gabinete.

Ugaki recibió el encargo imperial en una dramática entrevista celebrada esta madrugada en palacio. Si logra formar gobierno sucederá a Koki Hirota, que dimitió con sus compañeros el sábado último a causa de la crisis que se originó por la ruptura entre el Ejército y el parlamento anti-militarista.

Después de su conversación con Terauchi, Ugaki dijo que le había visitado simplemente para presentarle sus respetos. Un comunicado del ministerio de la Guerra firmado por Terauchi informa lo siguiente:

«El general Ugaki me dijo que había recibido la orden del Trono de formar gabinete y me explicó las líneas sobre que pensaba formarlo, así como los programas y política que intenta desarrollar».

El ejército, aunque solo en su oposición al gabinete de Ugaki, puede impedir que gobierne. La Ley exige que un general o teniente general en activo sea ministro de la Guerra. Los generales pueden impedir la formación del gabinete negándose a asumir la cartera de la Guerra.

Ugaki también conferenció con el almirante Osami Nagano, ministro de Marina dimitente, pero ninguno de los dos reveló el asunto tratado en la entrevista. La armada, sin embargo, es favorable a Ugaki, aunque los militares dicen que apoyó al tratado naval de Londres de 1930 que fué muy combatido por los marinos.

Los jefes de la armada se oponen a la actitud del ejército excepto en su insistencia en mayores armamentos. La armada desea más buques de guerra para hacer frente a las crecientes fuerzas de mar de los Estados Unidos, la Gran Bretaña y la Unión Soviética.

En los centros políticos informados se dice que el alto mando del ejército insiste en tres puntos que son:

Primero: Exclusión de los jefes de partido del gabinete.

Segundo: Cambios fundamentales en la estructura del gobierno.

Tercero: Creación de un fuerte partido derechista que obtenga una mayoría en el Parlamento.

Se espera que Ugaki acceda, hasta donde sea posible, a las demandas del ejército. Sus partidarios confiesan que se halla ante una tarea muy difícil, pero tienen confianza en que triunfará.

El periódico liberal «Asahi», aplaudiendo la nominación de Ugaki dice «que la única obstrucción a su gabinete son los oficiales jóvenes del ejército que, desde luego, no es de suponer lógicamente que se opongan a la aceptación de la orden del Emperador».

El príncipe Fumimaro, presidente de la Cámara de los Pares, elogió públicamente la selección de Ugaki. Hasta el ultraconservador Consejo privado designó a uno de sus miembros, Eizo Ishizura, para que sirva de mediador entre el ejército y el gabinete de Ugaki.

Las acciones reaccionaron favorablemente a la designación de Ugaki y los valores que perdieron terreno el sábado, con motivo de la dimisión del gobierno de Hirota, comenzaron a reponerse hoy.

---

17 ahogados en la Florida al caer un autobús en el canal

Trece pasajeros de los treinta que llevaba dicho vehículo lograron salvarse

MIAMI, Florida, enero 25. (AP.) Un autobús expreso cayó desde el camino de Tamiami a los Everglades, pereciendo ahogados 17 de sus 30 pasajeros. El vehículo se volcó y rodó cayendo en un canal de doce pies de profundidad que sigue paralelamente al camino solitario que pasa por la extremidad sur de la Península. Esta ha sido la mayor tragedia de la historia de los transportes en este Estado.

Además de los trece pasajeros que salvaron sus vidas, lograron escapar a la muerte el conductor y un empleado de la raza de color.

Los pasajeros quedaron encerrados en el vehículo cuando cayó en la corriente y se hundió. Solamente ha quedado sobresaliendo de la superficie del agua una de las esquinas del techo.

«Estaba manejando el autobús a moderada velocidad —dijo el conductor— cuando ocurrió algo. O bien se rompió el timón o el eje de las ruedas delanteras. En un espacio de treinta a cuarenta yardas pude mantener el auto en la carretera, pero después se inclinó a un lado y caímos en el canal. Una vez fuera vimos que varios automóviles que marchaban por la carretera se detuvieron. Pensé que debíamos acercarnos nuevamente al vehículo y romper los cristales para que se salvaran los pasajeros, pero los automovilistas nos dijeron que posiblemente el aire encerrado en el interior del autobús lo mantendría a flote.»

Varios buzos descendieron más tarde en el canal para extraer los cadáveres.

Según la compañía propietaria del vehículo el número de pasajeros era de 27 de Miami y tres de Coral Gables, pero no se tiene relación de sus nombres y la identificación de los cadáveres resulta tarea difícil.

Mr. y Mrs. Frederick M. Gilliland, de Boston, escaparon por una puerta de emergencia, junto a la cual se hallaban charlando cuando ocurrió el accidente. Otro superviviente es Vincent H. Rogers, pero su esposa figura entre las víctimas.

NO ACEPTAN A UGAKI

TOKIO, enero 25, (AP).—Los periodistas informan que el ejército está obstaculizando los esfuerzos que realiza el ex gobernador de Corea, general Nazushige Ugeki, de 68 años, para integrar gobierno, a título de que es hostil a los organismos armados.

ACTUALIDAD INTERNACIONAL

Ha continuado el bombardeo de Madrid con obuses de grueso calibre; era de esperarse, llegada la lucha en ese frente a este grado, el empleo de esas armas demoledoras en esta fase de la campaña. Para la demolición de edificios de concreto, como el de la Telefónica y otros similares, la única pieza efectiva es la de 280, con un fuego de 40 a 80 disparos. Este fuego es el que los técnicos califican de «fuego de destrucción de las organizaciones» y generalmente se emplea en las operaciones de sitio. La técnica de este género de sección de artillería, comprende principalmente las siguientes operaciones esenciales:

(1) Destrucción de trincheras alambradas y otras obras de la parte exterior de la plaza.

(2) Aplastamiento de las bóvedas de los subterráneos y bodegas de las edificaciones importantes.

(3) Demolición e incendio de las casas.

En la situación actual de Madrid los combatientes confían, unos en la acción enérgica y eficaz, y otros en el valor del tiempo; para sacar algo efectivo de este último, importa antes que nada, disponer de los elementos intelectuales y materiales para la lucha. El tiempo tiene, pues, valor positivo cuando se emplea en una preparación activa para menesteres posteriores de guerra. Mientras se llega a esa preparación, las operaciones de guerra no pueden tener otro desarrollo que han tenido; que cada uno de los combatientes destruya los escudos por donde son posibles las infiltraciones en todo frente de lucha

---

León Blum, en el discurso pronunciado en Lyons, insistió en la interdependencia existente entre la cuestión de los armamentos y el problema de la ayuda económica; en esto, simplemente mantiene la misma tesis de Sir Antonhy Eden de que hay que escoger entre «la mantequilla y los cañones». El discurso de Blum no habrá caído bien en Alemania; Francia insiste en la consideración de que el problema franco-alemán no es sino un aspecto de la cuestión continental y se niega por completo a separarlo del examen del tema general de la política europea. Si Francia se sabe del marco de la S. de las N. para deliberar con Alemania, perdería sus aliados del Danubio y, por tanto, uno de sus principales recursos diplomáticos. En esta apreciación, coincide con la Gran Bretaña también.

Es notable el que Blum no haya tocado el problema español; ha evitado cuidadosamente su consideración: acaso con esto no quiera hacer otra cosa, sino dejar que Alemania responda, por boca de Hitler en la sesión que celebrará el Reichstag el día 30, a las palabras pronunciadas por Sir Anthony Eden hace días. Con esto, el jefe del Gobierno de Francia se limita a mostrar al Tercer Reich que Francia y la Gran Bretaña han llegado a una entente completa en los asuntos relacionados con la situación española.

Las notas de Italia y Alemania han producido una sensación de alivio en la cancillería británica; nada la impresión de que existe un acuerdo entre las potencias interesadas en el conflicto español; ahora falta lo más importante: encontrar el procedimiento práctico para acabar con las intervenciones directas o indirectas en el conflicto. La proposición alemana de «retirar de España a todos los agitadores políticos y voluntarios» es difícil de cumplir; la Gran Bretaña lo hará comprender así en la Comisión de no intervención, mientras busca la imposición de un plan de control general de los puertos, evitando la intervención directa. Si en esto nada más se llegase a un acuerdo, según la opinión más extendida el ambiente se despejaría lo suficientemente. ¿Y en qué grado entonces seguiría la pasión haciendo su parte en la lucha? ¿Combatirían los beligerantes con la misma vehemencia una vez perdido el favor extranjero?—**J. L. M.**

La declaraciones formuladas ante el tribunal por los acusados de conspirar contra el actual régimen soviético parecen producto de un plan preconcebido

De la vista de la causa han surgido acusaciones contra un centenar de connotados políticos e industriales, por supuesta complicidad en los planes de los hoy encausados

(Por Joseph Phillips)

MOSCU, enero 25 (The N. Y. Herald Tribune).—El número de personas que, ocupando importantísimos cargos políticos e industriales, se ven hoy envueltas en «la conspiración trotskista», ascendió hoy a unas cien, cuando algunos de los diecisiete acusados empezaron a dar detalles de sus operaciones, nombrando a muchos que, según ellos, fueron sus cómplices, durante la sesión de hoy ante el Tribunal Supremo ruso.

Veintiséis nuevas personas fueron mencionadas como cómplices ante el Tribunal reunido en el Colegio Militar. La mayoría son directores de fábricas de productos químicos, ingenieros, directores de importantes proyectos gubernamentales, o altos empleados ferrocarrileros, cuyos cargos les permitieron alterar el servicio de transporte de acuerdo con el plan que se alega fué ideado por León Trotzky, antiguo Comisario de la Guerra bolsheviqui, y hoy asilado en México.

Habiendo decisiete acusados hoy, dieciséis ejecutados cuando se juzó al grupo terrorista de Zinoviev y Kamenev, y trece encarcelados aquí, los nuevos veintiséis complicados indican claramente la extensión de la conspiración e importancia de la misma debido a los altos cargos de los conspiradores.

Uno de los nombres mencionados hoy fué el de Christián Racovsky, exembajador soviético en Inglaterra, Francia y Alemania, quien después de haber estado exilado seis años en la Siberia, fué el último de los lugartenientes de Trotsky en arrepentirse y jurar fidelidad al régimen de Stalin.

Bogulavsky, uno de los acusados, quien momentos antes de su arresto era miembro de la Comisión de Planes de la Siberia Occidental, dijo que se le había informado que Racovsky sabía de la conspiración de Trotsky antes de retractarse, aunque nunca lo había denunciado. Sin embargo, el saber de un complot y no delatarlo, constituye una ofensa menos grave desde el punto de vista ortodoxo rusó.

Un factor importante notado durante todas las declaraciones de hoy fué el hecho de que virtualmente todos los acusados estaban entre los numerosos exilados a la Siberia cuando Joseph Stalin, Secretario General del Partido Comunista, triunfó sobre la oposición de Trotsky.

Esto ocurrió en 1928, y cuatro años después, aunque muchos de los exilados habían logrado ocupar cargos de alguna importancia cuando se requerían personas competentes y hábiles, sus heridas políticas no habían logrado cicatrizar.

Así, cuando León Trotsky anunció en 1932 que deseaba reanudar la oposición secreta de una manera activa contra el régimen de Stalin, había conspiradores potenciales en casi todos los centros industriales de la Siberia.

La mayoría estaba dedicada a perjudicar las industrias y los proyectos gubernamentales, dándose muchos detalles hoy en el juicio, de los trabajos de construcción hechos intencionadamente, pero de manera posible, de dinero malgastado en grandes cantidades y muchos otros modos y de las formas de demorar el progreso industrial soviético. El testimonio también demostró que Trotsky insistió en que se debían organizar actos terroristas contra los líderes soviéticos.

Varios de los prisioneros declararon que se había planteado el asesinato de «todos los stalinistas importantes que visitasen la Siberia». Pero los visitantes importantes de la Siberia fueron escasos y el único atentado hecho fué contra Viacheslav Molotov, Presidente del Consejo de Comisarios del pueblo (Premier) cuando visitó a Novosibersk.

Muralov, otro de los acusados, dijo haber ordenado el asesinato de Molotov, y V. V. Arnold dijo que se había comprometido a actuar como chofer de Molotov y despeñar el automóvil por una montaña donde morirían aplastados ambos.

A última hora el auto no pudo ser despeñado, aunque Arnold hoy, cuando habló ante el Tribunal donde solo se le concedió tiempo para confesar su intención de asesinar al Premier, no tuvo tiempo para explicar por qué no se había llevado a cabo su macabro plan.

Un acusado, Shestov, sin embargo, no tuvo pelos en la lengua y confesó haber matado a un hombre porque «sabía demasiado».

Las declaraciones y testimonios de hoy indican claramente la manera en que se inició este complot, sus actividades detalladas, y también el estado de ánimo que provocó la racha de confesiones de culpabilidad.

Aun cuando los cuatro líderes del grupo, Karl Radek, Gregory, Sokolnikov y Serebryakov no volvieron a comparecer para hacer más declaraciones, aquellos de sus asociados que hasta ahora habían ocupado cargos importantes, contaron en detalle sus actividades de sabotaje.

Los momentos más dramáticos de la sesión de hoy, ante el Tribunal Supremo, tuvieron lugar cuando al terminar cada acusado, el Fiscal General les preguntó: «¿Por qué ha confesado?»

Aparentemente, las dudas sobre la razón de las confesiones durante el juicio de Zinoviev y sus cómplices movió al Tribunal a entrar de lleno en este punto.

La respuesta más elocuente la dió Moralov, quien ha sido bolshevique desde 1903. Empezó a decir por qué había permanecido en prisión desde el pasado abril hasta diciembre último, sin confesar. «¿Se decidió usted a confesar debido a los malos tratamientos en la prisión?»—preguntó el Fiscal Vinshinsky. «No»—replicó éste. «El trato que recibí fuy muy bueno. En primer lugar, nunca había estado antes en la cárcel, y esto me irrita mucho. Debido a mi carácter me lleno de violencia cuando se me constriñe. La segunda razón ha sido mi gran afecto por Trotsky. Soy veterano bolsheviqui y al principio no tuve muchas simpatías por él».

«Cuando él era Comisario de la Guerra y yo, Comandante de la Guarnición de Moscú, tuvimos varias disputas, pero luego hice míos muchos de sus puntos de vista oposicionistas y nos hicimos amigos. Soy hombre leal y me repugnó la manera en que los cabecillas lo abandonaron. La tercera razón es política». Aparte de decir que ésta estaba desde hace años en abierta contradicción con la política del actual régimen, Moralov no dió más explicaciones sobre su razón política.

Radek declaró ayer que había permanecido tres meses en prisión sin confesar por «razones tácticas», confesó el 4 de diciembre, y Muralov confesó al día siguiente. Esto, al parecer, ha sido una mera coincidencia.

Moralov dijo que mientras estaba en la cárcel había empezado a darse cuenta que su conspiración fracasaría y pasaría a las páginas de la Historia como un fracasado contrarevolucionario, después de haber pasado toda su vida luchando por la causa revolucionaria. Dijo que el régimen al cual era opuesto estaba en realidad haciendo gran progreso y que se había dado cuenta que el complot de Trotsky sería muy dañino al Partido Comunista, al Gobierno y a Rusia.

Pero los otros dos acusados, Boguslavsky y Drobnis, reaccionaron con más dureza hacia el supuesto plan de Trotsky de lograr la ayuda extranjera por medio de una guerra, aunque dijeron enfáticamente, que nada habían sabido de todo esto hasta el momento en que se leyeron los cargos antes de comparecer en el juicio, y que habían recibido un fuerte golpe al conocer las intenciones de León Trotsky.

Creese que han encontrado al aviador Kingsley

MANAGUA, Nicaragua, enero 25. (AP.).—Por aire y tierra se ha despachado ayuda a dos aviadores que se supone son Gordon Kingsley y su mecánico, los que, según todas las noticias, se encuentran aislados en las densas junglas nicaragüenses.

Los aviadores dejaron caer alimentos, armas, municiones, ropas y un reloj a los dos pilotos americanos, mientras las patrullas de la Guardia Nacional han comenzado a abrirse paso por entre la selva, esperando llegar mañana al sitio en que han caído los norteamericanos.

Kinssley y su mecánico desaparecieron el 16 de enero, mientras realizaban un vuelo en busca de E. W. («Bill») Kingsley, hermano de Gordon, de quien no se tenían noticias desde el 13 de enero en que había emprendido un vuelo.

Ayer el piloto Grant Spillman, de la Central American Air Transport Company, que volaba de Puerto Cabezas con un cargamento para la mina Bonanza, avistó los restos de un avión y a dos hombres.

Les arrojó alimentos en latas antes de seguir viaje a Bonanza, donde dió cuenta del hallazgo.

---

130 muertos y 100 heridos en Chile, por una explosión

La voladura de dos carros cargados de dinamita es la peor habida en el país

ANTOFAGASTA, Chile, enero 25 (AP.).—La terrible explosión de dos carros cargados de dinamita, causó la muerte a cien obreros en las minas de cobre de Chuquicamata, hiriendo a otros cien y produciendo graves daños en las minas de cobre más importantes de Suramérica.

El desastre, que es el peor que se ha registrado en Chile, ocurrió a las ocho de la mañana cuando cinco obreros y un capataz estaban cargando los carros. La causa exacta de la explosión no se ha podido determinar todavía.

La explosión se oyó a varias millas a la redonda. Los aterrorizados habitantes creían que se trataba de un terremoto. La comunidad minera, de 15,000 habitantes fué presa de gran pánico.

Médicos, enfermeras y material sanitario se despachó inmediatamente hacia la escena del desastre. Las brigadas de salvamento estuvieron sacando a los heridos que habían quedado sepultados en toneladas de escombros. Setenta cadáveres han sido extraídos, pero sólo diez fueron identificados. Los restantes se encuentran tan mutilados que ha sido imposible identificarlos.

Noticias posteriores elevan a 130 los muertos en la explosión de los carros.

Con sedativos, el Papa pudo ayer recibir visitas

CIUDAD VATICANA, enero 25. (AP.).—El Papa Pío XI, fortificado por estimulantes y medicinas para aliviar el dolor de las piernas, pasó casi todo el día de hoy en su diván de ruedas, recibiendo a varios prelados.

El anciano Pontífice recibió inyecciones que, según se dice, han impedido cualquier amenaza inmediata de gangrena, y seguirá sometido al tratamiento.

No pudiendo participar en la ceremonia con que se conmemoró el décimo nono centenario de la conversión de San Pablo, el Santo Padre permitió a Monseñor Roberto Vicentini, Patriarca de Antioquía, que celebrara Misa en el altar papal de la Iglesia de San Pablo. Catorce cardenales y miembros del Cuerpo Diplomático asistieron a la ceremonia.

Un nuevo sedativo poderoso permitió al Pontífice pasar la noche mejor que en ocasiones anteriores.

No se ha revelado la naturaleza exacta de la medicina.

El Papa pudo oir Misa en su capilla privada.

Entre los visitantes se hallaban el Arzobispo Felipo Cortesi, nuevo Nuncio del Papa en Polonia, y el Arzobispo Celso Constantini, secretario de la Congregación de la Propagación de la Fe.

BIEN RECIBIDA LA NOTA

LONDRES, Enero 25 (Havas).—En los centros oficiales británicos se califica la nota alemana en respuesta al memorial inglés sobre la marcha de las operaciones de «generalmente stisfctoria.»

M.E.C.D. 2016

SUPLEMENTO DIARIO EN ROTOGRABADO

DIARIO DE LA MARINA

ACTUALIDAD NACIONAL E INTERNACIONAL

LA HABANA, MARTES, 26 DE ENERO DE 1937

BIBLIOTECA MUNICIPAL MADRID

EL RIO OHIO invadió recientemente las calles de Lousville, población de ese Estado, que se transformó gracias a los desbordamientos, en lugar pintoresco para la navegación, como se puede ver en esta foto (F. Wide)

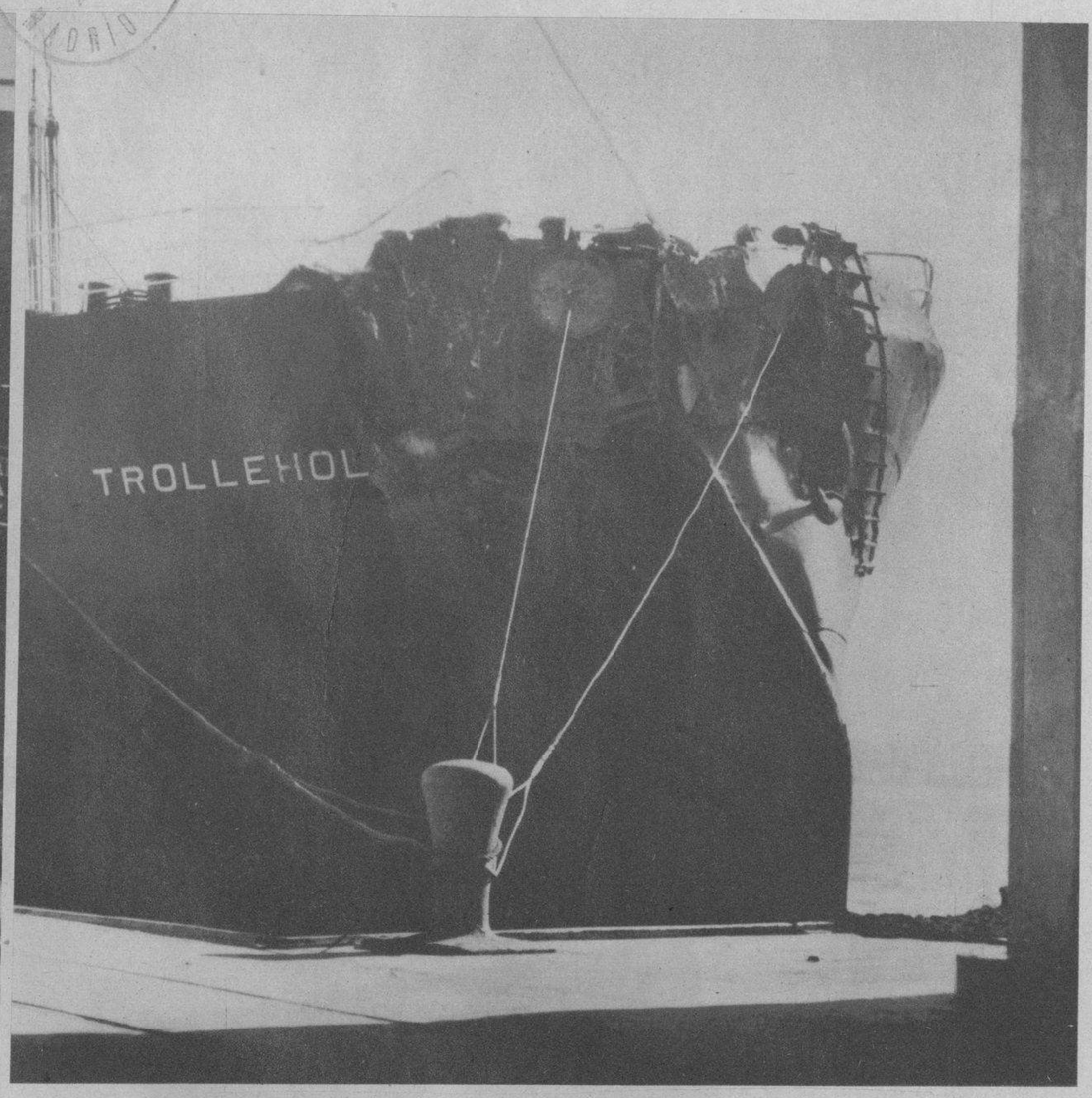

UNA GRAVE colisión se produjo en nuestra bahía, entre los buques «Florida» y el noruega «Trollholm», que procedía de Noruega, vía New York. El «Florida» pudo proseguir su viaje—llevaba a bordo 600 excursionistas americanos—; el «Trollholm» muestra aquí la avería sufrida en la colisión (F. M.)

EN LA ESCUELA «República del Paraguay», celebróse anteayer un acto escolar muy sugestivo al que asistieron el Ministro de la República Oriental, el Presidente de la «Asociación de Padres, Vecinos y Maestros», la directora y maestras del aludido plantel y otras distinguidas personalidades. Nuestras fotos registran un detalle de la presidencia, y un aspecto de la sala, durante el acto (Fotos D M)

5.00	Cesio	Cs	132.81	Gadolinio	Gd	57.30	Kriptón	Kr	82.92	Nitrógeno	N	14.04	Radio	Ra	226.00
2.06	Cloro	Cl	35.45	Galio	Ga	70.10	Lantano	La	139.00	Oro	Au	197.20	Rodio	Ro	103.00
7.40	Cromo	Cr	52.10	Germanio	Ge	72.50	Litio	Li	7.00	Osmio	Os	191.00	Rubidio	Rb	85.40
8.00	Cobalto	Co	59.00	Glucinio	Gl	9.10	Magnesio	Mg	24.36	Oxígeno	O	16.00	Rutenio	Ru	101.70
1.00	Cobre	Cu	63.60	Helio	He	4.00	Manganeso	Mn	55.00	Paladio	Pd	106.70	Samario	Sa	150.40
9.96	Erbio	Er	167.60	Hidrógeno	H	1.01	Mercurio	Hg	200.60	Plata	Ag	107.93	Scandio	Sc	45.10

Talio	Tl	204.39	Terbio	Tb	159.20
Teluro	Te	127.50	Tirio	Y	89.30
Terbio	Tb	159.20	Zinc	Zn	65.40
Titano	Ti	48.10	Zirconio	Zr	90.70
Torio	To	232.15			
Tulio	Tu	168.50			
Tungsteno	W	184.00			

EN NUESTRA Alma Mater reunióse el pasado sábado la Convención de los delegados estudiantiles, para cambiar impresiones acerca de las futuras actividades en nuestra Universidad, habiéndose tomado distintos acuerdos de importancia. Este es un detalle de la importe reunión (Foto D. M.)

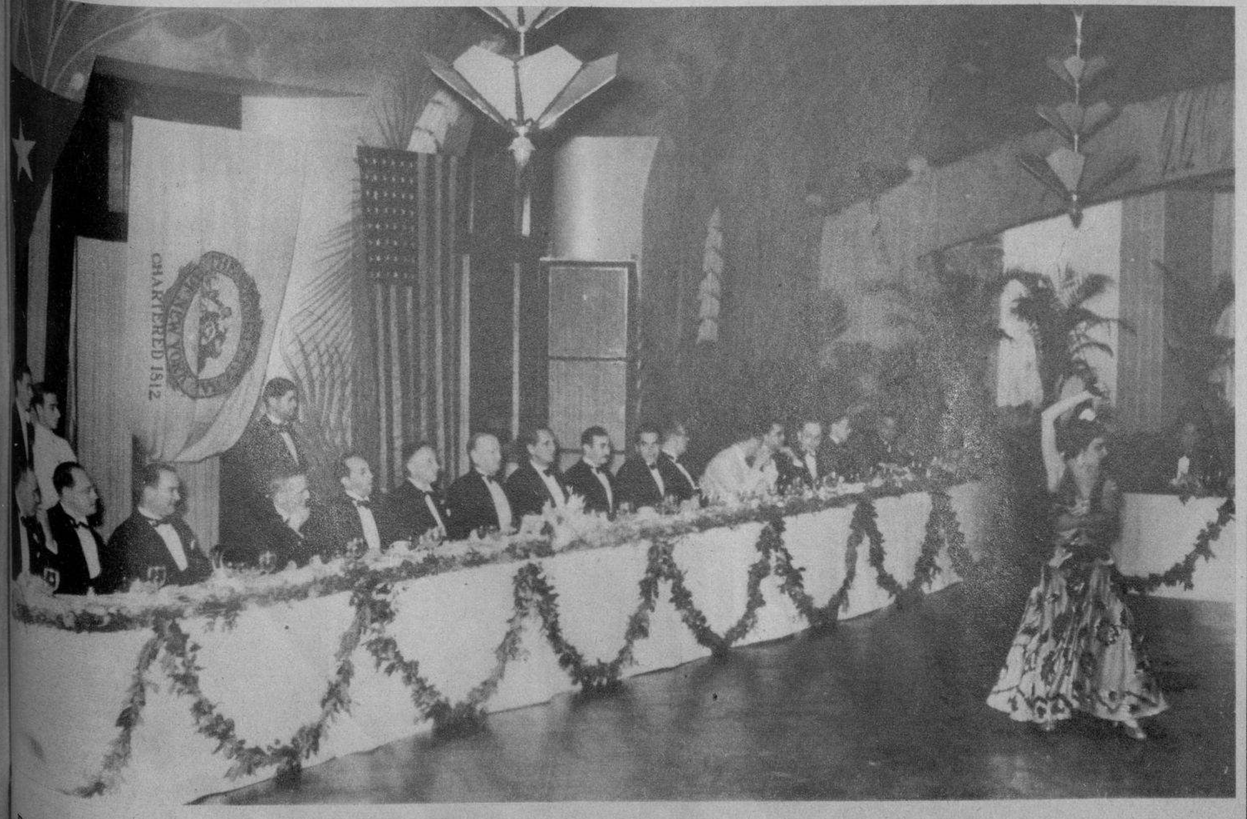

EL NATIONAL City Bank—organización de Cuba—rindió al Sr. J. H. Gurrell, vicepresidente de la importante institución bancaria y encargado de las sucursales extranjeras, un singular homenaje, consistente en un banquete, que resultó brillantísimo. Invitado de honor, además de Mr. Gurrell, lo fué Mr. James Mac Namee, que ostenta el cargo de vicepresidente auxiliar. Este es un detalle del importante acto, que se amenizó con originales números artísticos (Foto D. M.)

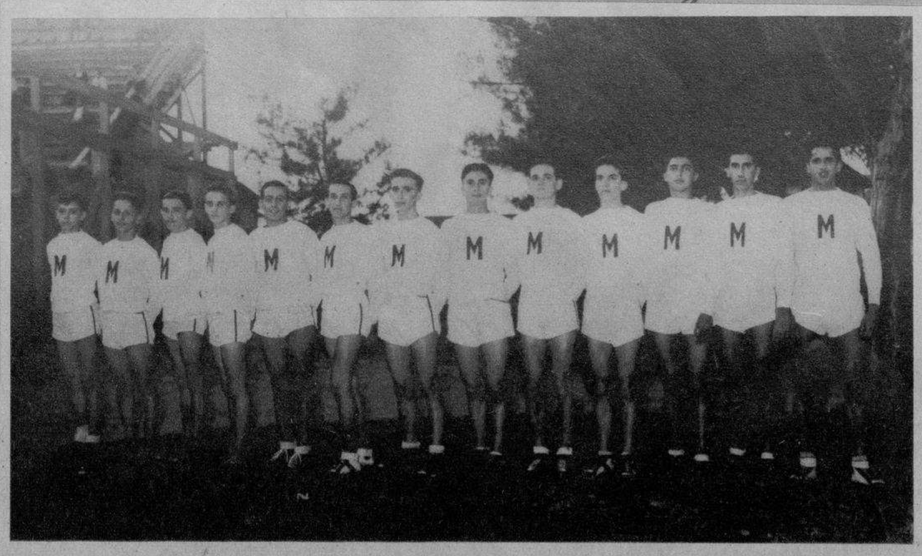

TEAM de basket ball femino del Club Deportivo de Cárdenas, que en la actual temporada está obteniendo resonantes triunfos (Foto D. M.)

HE AQUI el equipo de los Hermanos Maristas, que está teniendo una intervención muy destacada en el Campeonato Intercolegial que se disputa en el Vedado Tennis Club (F. M.)

M.E.C.D. 2016

DECORADO FLORAL y RAMOS

LA MARINA

DE TRIAS

FRANCES SUTTON

Suntuosa Boda

LOLO SUERO

CHARLOTTE CHISHOLM

TRAJES DE BERNABEU

ANITA ROELANDTS

BABETT STEVENO

GUILLERMINA EVERTO

HELEN THOMSON

ADELAIDA GUTIERREZ

M.E.C.D. 2016

BONI, guardameta del Iberia, haciendo un despeje. Su puerta se vió amenazada varias veces, sin consecuencias. El partido terminó con empate a cero (Foto D. M.)

PHYLLIS Dobson en una pose patética, junto a Jane Rhodes, durante un partido de softball, deporte que las artistas de cine han puesto de moda en Hollywood (Foto Wide)

UN ROMANCE real desarrollado en la Corte de Viena a fines del Siglo XVIII. La pompa de sus personajes intrigantes, la marcialidad de sus militares, la belleza incomparable de sus mujeres, el lujo y el boato, el sacrificio de dos vidas jóvenes y apasionadas... Tal es: «LA TRAGEDIA DE MAYERLING», con Charles Boyer y Danielle Darrieux

GRAFICAS de Villaclara.—Momentos en que la nueva Directiva de la Delegación de la Prensa de Cuba, en aquella ciudad, tomaba posesión, siendo obsequiada con un ponche de honor (F. D. M.)

AVELINO, medio derecha del Iberia F. C., formidable atleta, que está desarrollando una brillantísima labor en el actual campeonato provincial (Foto D. M.)

EN EL MIRAMAR Yacht Club se reunieron por primera vez—inaugurando sus actividades—los miembros del Club Rotario de Marianao, entidad que viene a engrosar las ya nutridas filas de la Institución de la Rueda Dentada. Este es un detalle del brillante acto (Foto D. M.)

LLEGARON AYER, por la vía aérea, después de haber pasado en California y otros Estados de la Unión su luna de miel, los esposos Fernando Argüelles y la señora Lola María Sánchez de Argüelles. Un nutrido grupo de familiares y amigos diéronles la bienvenida (Foto D. M.)

POR LA VIA AEREA, llegó el pasado domingo, la notable artista Elisabeth Schumann, que ofrecerá a nuestro público varios recitales. Aquí aparece la distinguida cantante de ópera, con el señor Alonso y una amiga que le dió la bienvenida (Foto D. M.)

Bellezas Cubanas

Un Jabón que deja la piel limpia y fresca ... y, además, deliciosamente perfumada

EL Jabón de Hiel de Vaca de Crusellas no se limita a limpiar la piel; además, su abundante espuma, impregnada con su delicioso perfume — característico de este jabón — deja la piel de todo el cuerpo envuelta en una exquisita fragancia. El Jabón de Hiel de Vaca de Crusellas proporciona, al más reducido costo, un baño deliciosamente perfumado. Uselo desde hoy... tenga siempre en el baño este delicioso Jabón.

El jabón de Hiel de Vaca de Crusellas representa la máxima cooperación para el embellecimiento del cutis femenino.
Graciela Benejam
Graciela Benejam

Las envolturas del Jabón de Hiel de Vaca de Crusellas representan una fortuna. Cámbielas por Bonos para los Concursos del Jabón Candado.

HV-14

Sintonice la CADENA CRUSELLAS

Mueblería LA CASA LOPEZ Vende los mejores muebles a los precios más bajos, CON GRANDES FACILIDADES DE PAGO. Visítelo. BELASCOAIN 76, entre J. Peregrino y Salud. U-4541

DINERO Con garantía de joyas "LA IDEAL" Neptuno e Industria

Ud. necesita este baño "Antiséptico"

El *Jabón Antiséptico Colgate*, preparado especialmente para el clima de Cuba, *"limpia"* y *"desinfecta"*. Sus propiedades desodorantes hacen que el cuerpo quede con un agradable *olor a limpio*, evitando, además, el salpullido y en general, las afecciones de la piel — manteniendo una higiene perfecta.

Use el Jabón Antiséptico Colgate para el baño diario, y su cuerpo estará protegido contra el desagradable olor del sudor. Ud. se sentirá toda la piel fresca... limpia... vigorizada.

Exija el legítimo jabón Antiséptico Colgate

AC-1

M.E.C.D. 2016