1A SECCION 1

SERVICIO DE ASSOCIATED PRESS
Esta queda autorizada para usar nuestro servicio y noticias de información.
HILO DIRECTO CON NUEVA YORK

DIARIO DE LA MARINA

El DIARIO DE LA MARINA es el periódico más antiguo de Cuba. Fué fundado en el año mil ochocientos treinta y dos.
SERVICIOS ESPECIALES DE ESPAÑA

1A SECCION 1

AÑO CV.—NUM. 19 | ACOGIDO A LA FRANQUICIA POSTAL | LA HABANA, VIERNES, 22 DE ENERO DE 1937.—SANTOS VICENTE Y ANASTASIO | TIEMPO PARA HOY: BUENO | PRECIO: 5 CENTAVOS

DESPUES DE RECIBIR EL CALIDO HOMENAJE DE LOS CIENFUEGUEROS REGRESAN HOY LAREDO BRU Y BATISTA

(COLUMNA CINCO)

Tanto Azaña como Alvarez del Vayo hacen protestas de no ayudar al comunismo

El Presidente asegura que no exportan ni importan política y que comunistas, marxistas y sindicalistas, luchan unidos por la «libertad» del pueblo español

EL MINISTRO DEL VAYO TRATA DE QUITAR A LOS INGLESES SU PREOCUPACION DE ESPAÑA MARXISTA

VALENCIA, enero 21. (UP.)—El presidente de la República, Manuel Azaña, hablando hoy ante el micrófono, dijo:

«Nuestra posición se ha hecho cada vez más firme; en el pasado semestre nos hemos preparado a la guerra de larga duración, a una guerra que no terminará sino con nuestra victoria.

«Hubiésemos querido que la guerra se limitase a un simple problema doméstico, pero desde el primer momento tomó los más amenazadores caracteres del orden internacional.

«Todos nosotros tenemos el convencimiento de que de no haberse producido tan intensa actividad internacional, la rebelión militar no habría jamás tomado este aspecto y de no haber estado precedida por ciertos ofrecimientos, jamás habría estallado».

Dijo que la guerra civil posee dos aspectos:

Primero: El problema de Marruecos. Dijo que «Marruecos es un estado extranjero bajo la soberanía del Sultán; el hecho de que las tropas del Protectorado hayan sido empleadas por los rebeldes, constituye una violación flagrante de los tratados internacionales».

Segundo: El apoyo concedido por ciertos Estados europeos a los militares. Expuso: «Ahora, lo que en realidad sucede es que nos encontramos haciendo frente a una invasión extranjera, cuyo triunfo no representaría otra cosa sino la absoluta destrucción de la independencia española. Creo que debe haber muchos rebeldes que, confundidos por la pasión política y el fanatismo partidarista, no se avergüenzan de haber abierto las puertas de su patria a la invasión extranjera; alzarse contra el Gobierno constituído, es ilegal, pero no es antinatural; lo que sí es poco natural es concurrir en apoyo de la invasión del país de uno; por eso, para nosotros, los españoles, los que permanecen indiferentes ante esto no merecen sino duros calificativos».

Agregó después el señor Azaña:

«Dicen que combatimos en favor del comunismo; esto es una necedad; si estuviésemos creando un estado comunista, sólo los comunistas laborarían en esa obra; si estuviésemos creando un estado sindicalista, sólo los sindicalistas trabajarían en ello. Lo cierto es que estamos luchando por la independencia de España y la libertad de todos los españoles; nosotros no exportamos ni importamos política; yo, como jefe del Estado español, estoy obligado a no contraer obligaciones ni compromisos que hagan peligrar la independencia nacional».

Del Vayo trata de convencer a los ingleses.

LONDRES, enero 21. (Exclusivo. Por Jack P. Reede.) La Cancillería da cuenta de haber recibido del Secretario de Relaciones Extranjeras del Gobierno español, el literato Julio Alvarez del Vayo, una carta que contiene más o menos las mismas declaraciones que publica hoy el «London Daily Mail», atribuídas a dicho dignatario, sobre la existencia del bolshevismo en España.

«En España el comunismo ha tomado mucho incremento desde que estalló la rebelión militar, especialmente después de los bombardeos llevados a cabo en Madrid y otras ciudades», dice Alvarez del Vayo.

«Pero a pesar de ese incremento, continúa siendo una minoría. De momento, las necesidades de la guerra exigen el establecimiento de una ley marcial que necesariamente tiene que negar las libertades amparadas por la Constitución española. Pero tengo la certeza y la promesa de los caudillos comunistas de que tan pronto como se termine la guerra, España volverá a su normalidad constitucional restituyéndose las libertadas individuales garantizadas por la Constitución del 31, incluyendo el libre ejercicio de cultos».

Aunque nada se ha dicho sobre el particular, se cree que esa carta fué en respuesta a una nota de Eden a Alvarez del Vayo, indicándole que la Gran Bretaña no verá con buenos ojos el desarrollo del comunismo en el sur de Francia.

La Cancillería ha dicho que esa carta le satisface, porque sus informes particulares, sobre los cuales se basó Eden en su discurso reciente, confirman que el comunismo en España es aún minoría.

El «Herald» publica también una nota del ministro Manuel de Irujo, alegando que un millón de españoles ha muerto desde que comenzó la guerra. Esa cifra es cuatro veces mayor que la estimada por el periodista norteamericano Webb Miller, en su discurso de ayer ante la Cámara de Comercio norteamericana de Londres.

Al mencionar estas cifras, Irujo hizo una apelación a todos los esoles a olvidar sus diferencias y unirse para constituir una república democrática, alegando que en otros seis meses la guerra costaría otro millón de vidas.

La Secretaría de Educación crea veintiocho aulas

Cuatro de ellas forman una Escuela para los retrasados psiquícos de esta capital

A 28 ascienden las aulas creadas últimamente por el Secretario de Educación, doctor Fernando Sirgo.

Quince de ellas, incluyendo las cuatro de la escuela auxiliar para niños retrasados psíquicos, que se acaba de crear por iniciativa del propio Secretario de Educación, corresponden a la Habana y han sido distribuídas de la manera siguiente:

Un kindergarten para la Escuela 80 y otro para el Campamento de Tiscornia; dos aulas de enseñanza común en la Escuela número 76, del Reparto Juanelio, y sendas aulas de la misma clase para las escuelas 90, 42, 1, 20, 40, 59 y 94.

Además se ha creado una plaza de maestro de Artes Manuales para la Escuela número 71, también de la Habana.

Las otras trece aulas han sido repartidas en la siguiente forma:

Sendos kindergartens para los distritos de Cienfuegos, Consolación del Sur, Bauta, y San Antonio de los Baños; dos aulas de enseñanza común para los distritos de Santa Clara, Santo Domingo y Consolación del Sur; y sendas aulas de la misma naturaleza para los distritos de Cruces, Manzanillo y Guanabacoa.

También se ha creado una dirección sin aula para una escuela del distrito de Marianao.

De todas esas creaciones, los kindergartens del Campamento de Tiscornia, Consolación del Sur y Bauta, y la dirección sin aula de Marianao, son verdaderas ratificaciones, ya que habiéndose suspendido las resoluciones del anterior Secretario, que los establecían, el doctor Fernando Sirgo ha dispuesto de nuevo su creación, después de comprobar que resultaban de utilidad.

Amenaza ruina el centro escolar de Isla de Pinos

El centro escolar de Nueva Gerona, uno de los mejores de que disponía la República, se encuentra amenazando ruina.

El Presidente de la Junta de Educación de dicha localidad, doctor Miguel Angel Armisén, estuvo ayer en la Secretaría de Educación con el fin de gestionar la reparación urgente del mismo.

Impuso a las autoridades escolares de las filtraciones que había en el techo cuyo cielo raso había caído va por algunas partes, el hundimiento de los pisos de los servicios sanitarios, con el rompimiento de las tuberías, y la consiguiente falta de agua.

Significó asimismo que a dicha escuela están concurriendo unos 600 escolares y que sería de lamentar que ocurriese alguna desgracia.

Por último indicó que, según el informe de los técnicos del Presidio Modelo, a quienes habían consultado, la reparación de dicho centro escolar, ésta se podía realizar con 1,500 pesos, y la de todas la escuelas del distrito, incluyendo esa, y la construcción de dos escuelas más, con unos cuatro o cinco mil pesos, pues el Presidio Modelo podría facilitar la dirección técnica y la mano de obra, y la piedra se obtendría completamente gratis de las canteras que el Gobierno posee en Isla de Pinos.

Se interesa una escuela Primaria Superior para Guantánamo

El señor Ramón de León, uno de los elementos representativos del término de Guantánamo, estuvo también en la Secretaría de Educación interesándose por que no se retire la Escuela de Segunda Enseñanza, que se había establecido en dicha localidad.

Manifestó el señor de León que a dicho centro podían acudir los estudiantes de Yateras, Alto Songo y el propio Guantánamo, y llamó la atención sobre la tributación del término de Guantánamo al Estado, que desglosó de la siguiente manera: 750,000 pesos de recaudación en la Zona Fiscal, 250.000 en la Aduana y 50,000 en las oficinas de Correos y Telégrafo.

Señaló asimismo que el Estado sólo empleaba en Guantánamo 110,000 pesos, y que Guantánamo, con la misma población escolar que Manzanillo, contaba nada más que con la mitad de las aulas de éste.

Por lo menos —apuntó— se hacen necesarias sesenta aulas en dicha localidad.

Se pide una Escuela Primaria Superior para Trinidad

El Alcalde de Trinidad, señor Bravo, también ha solicitado de la Secretaría de Educación el establecimiento de una Escuela Primaria Superior en su término.

Ofrece absolutamente gratis el local para su instalación.

Se pagan 2,392 pesos

Ayer se pagaron en Educación 2,392 pesos al contratista Martínez Rojas, que ha construído el centro escolar de Holguín.

Los retirados con la señora Gloria Alonso de Vasconcelos

Una comisión de retirados escolares se entrevistó ayer con la señora Gloria Alonso de Vasconcelos, Superintendente General de Escuelas, a fin de interesar que gestione de las autoridades correspondientes la fijación de un máximun de 100 pesos y un mínimum de 30 pesos para las pensiones y jubilaciones de la Caja de los Retirados Escolares.

Una Canastilla

La misión número 2 de las escuelas Cívico-Militares habrá de regalar una canastilla completa a la campesina que tenga un hijo el día 28 de los corrientes, en que se conmemora el natalicio de Martí.

La cuna la está haciendo el maestro de oficios de la escuela número 17 y la canastilla en cuestión las alumnas mayores de las escuelas Cívico-Militares que atiende dicha misión, bajo la dirección de la señorita María de los Angeles de Varona.

El glorioso aviador español don Ramón Franco, hermano del Generalísimo nacionalista, fué retratado a su llegada a Nápoles, cuando hizo su reciente viaje, por segunda vez, a Italia, en una supuesta misión especial de carácter oficial

LA FEDERACION DEL TABACO CONTRA LOS PLANES DE REGALOS

(Véase Pág. ONCE)

EN LA PERLA DEL SUR

Dos aspectos de la visita del Presidente Laredo Bru y del coronel Batista a la Perla del Sur. En la foto de la izquierda, un aspecto del público reunido en una calle de Cienfuegos, esperando la llegada de los viajeros a esa ciudad. A la derecha, el Presidente de la República, el Jefe del Ejército y otras autoridades civiles y militares, frente al edificio del Distrito Naval «Capitán Hernández Ruda».

Aviones y barcos bombardean a los "rojos" de Málaga

Una concentración de fuerzas y aprestos defensivos están preparando contra el ataque

MALAGA, enero 21. (AP).—Los aeroplanos nacionalistas bombardearon hoy este importante puerto del Mediterráneo, creyéndose que tal acción sea preparatoria de un ataque por parte de las fuerzas del general Queipo de Llano, que avanzan sobre la ciudad.

Las fuerzas nacionalistas, al mando del general Queipo de Llano, siguen avanzando desde Algeciras y se acercan a Málaga, según las noticias que llegan aquí.

En los círculos militares, así como en los centros políticos y organizaciones obreras, se hacen preparativos para un sitio que se cree será tan devastador como el de Madrid.

La escuadrilla de bombardeadores nacionalistas confinó sus actividades a los alrededores, donde algunos destacamentos rojos están haciendo con toda celeridad obras de fortificación.

Se han cavado trincheras y se han levantado parapetos en todos los puntos estratégicos alrededor de Málaga, particularmente en el frente occidental, por donde se espera el ataque.

Demoledor bombardeo de los cruceros nacionalistas sobre las posiciones rojas de las cercanías de Málaga

GIBRALTAR, enro 21. (Havas).—Hoy por la mañana los milicianos que ocupan las colinas situadas al N. E. de Marbella contra-atacaron a los nacionalistas, pero como éstos aguardasen la agresión, los rechazaron causándoles muchas bajas, según se informa aquí. El cañoneo se escuchaba perfectamente desde Gibraltar; durante media hora pudieron verse las llamaradas de los cañones, que disparaban hacia el mar, pues según se dice, el «Canarias», el «Almirante Cervera» y el «Cánovas», bombardeaban las referidas colinas, obligando a los rojos a retirarse hacia Málaga, al finalizar el cañoneo.

NUESTRO SUPLEMENTO LITERARIO, ARTISTICO E INFORMATIVO del domingo próximo publicará:

LAS TRES ROMAS
Artículo enviado desde Italia por el CONDE DEL RIVERO, al que pertenece la magnífica fotografía que forma la portada.
IMPRESIONES DE UN CAZADOR DE ESPIRITUS
Curiosísima información sobre las investigaciones que se realizan respecto al mundo de lo sobrenatural.
CASTILLOS DE CUENTOS DE HADAS
Descripción de las fortificaciones medioevales de la ciudad de Carcasona, por EDUARDO AVILES RAMIREZ
LOS NUDOS MATRIMONIALES
Nota humorística, por NINA WILCOX
POETAS DE AYER Y DE HOY
Apunte biográfico del Marqués de Santillana, y su famosa poesía «La vaquera de la Finojosa».
ARTE MODERNO
Página de crítica sobre los cuatro más famosos pintores del día, interpretados por RICHARD TAYLOR
UN MUERTO VIAJERO
Historia verdadera de una macabra aventura, por MARY GRAY
COSAS DE HOLLYWOOD
Estudio sobre la manera de hacer valer ante la pantalla a los artistas del cine, según declaraciones de uno de los más famosos directores de escenarios, por JUAN MENENDEZ
EL OSO LISTO
Cuento para niños, por Elena Fortún.
AZAR, JUEGO, TRAMPA Y FORTUNA
Relato de cómo actúan los jugadores de ventaja para explotar a los incautos, por RAFAEL MARQUINA
EL DIABLO BLANCO
Continuación de la novela famosa de LUIS DE OEYZA, cuyo éxito entre nuestros lectores, confirma el ya obtenido por esta obra en cuantos países se publicó.
DEL MUNDO QUE RIE
Página final de caricaturas escogidas.

Todos estos trabajos van ilustrados con dibujos de MARIANO MIGUEL, ROSEÑADA y VALENTINO, y profusión de fotografías en rotograbado.
NO DEJE DE LEERLO

Más de veinte mil personas aclamaron con gran entusiasmo en Cienfuegos al Presidente Laredo y al Coronel Batista

Repiques de campanas, silbatos y sirenas anunciaron su arribo a la ciudad. Desde los balcones del Ayuntamiento presenciaron el imponente desfile de la muchedumbre. Un discurso del Cor. Batista

Esta buena señora que grita con energía, a todo pulmón, tiene noventa y dos años. Está saludando con un estentóreo «Arriba España» a los soldados nacionalistas que regresan del frente de Madrid, donde han obtenido, en pasados días una de sus victorias más resonantes. Esta anciana, en el ocaso de la vida y que pretende hacer un saludo fascista parece animada del más intenso y viril furor bélico contra los enemigos de su patria.

Regresarán a las dos y media de la tarde de hoy, por la Estación Terminal, el Presidente de la República Dr. Laredo Bru y el Jefe del Ejército Constitucional Coronel Batista, así como las personalidades que les acompañaron en su jira triunfal por distintos pueblos de la provincia villareña.

Cienfuegos colofonó brillantemente la recepción tributada a los viajeros, que más que esperanzas de mejoramiento les llevaron realidades tangibles, colmando las aspiraciones de millares de ciudadanos, para quienes las obras públicas en marcha representan perspectivas de bienestar por el factible auge de sus actividades.

Al conjuro de los esfuerzos oficiales, la iniciativa privada sintió el estímulo y brindó su cooperación efectiva, como lo revela una colecta importante hecha anoche en Cienfuegos y de la que ofrecemos detalles en la página once de esta edición.

El recibimiento que se tributará en la Habana al Presidente y al Jefe del Ejército, ha de ser digno de su plausible gestión durante la jornada que acaban de rendir.

CIENFUEGOS, enero 21. DIARIO, Habana.—No recuerda nuestra ciudad un recibimiento tan clamoroso como el que se ha tributado esta mañana al Presidente de la República y al jefe del Ejército.

Desde muy temprano, el pueblo invadió las calles en su deseo de saludar y agasajar a los ilustres visitantes. Los comercios y las industrias cerraron sus puertas. En muchas casas, en los edificios públicos y en los centros de instrucción y recreo había colgaduras.

Repique de campanas.

Las campanas de las iglesias fueron lanzadas al vuelo para avisar la llegada de los coroneles Laredo Bru y Batista. Las sirenas de los barcos y los silbatos de las fábricas atronaron el especio.

En las calles de tránsito se agolpaba el gentío. Los balcones y las azoteas de las casas estaban llenas de personas.

Veinte mil personas aclaman a los coroneles Bru y Batista

Se puede calcular en unas 20.000 personas las que han participado en esta grandiosa recepción.

A las once en unto entró el tren en agujas. Tuvo que hacerlo lentamente con objeto de evitar posibles desgracias, pues los curiosos lo invadían todo.

La manifestación.

El gentío pidió al Presidente y al jefe del Ejército que fueran a pie con objeto de acompañarles, accediendo con gusto a la demanda. Además, era casi imposible que un vehículo hubiera podido pasar a través de aquel gran gentío.

La manifestación desde la estación del ferrocarril hasta el ayuntamiento revistió caracteres excepcionales. Hombres, mujeres y niños rodeaban a los visitantes, aclamándodolos. Desde los balcones y azoteas arrojaban las mujeres flores al paso de la comitiva. Miles de pañuelos flameaban al aire.

Abría la marcha la banda de música del distrito militar de Santa Clara. Luego seguían el presidente de la República, doctor Federico Laredo Bru y el jefe del Ejército, coronel Batista. Inmediatamente iban el alcalde de la ciudad, doctor Armando Aguilar; el teniente coronel Gómez Gómez, el comandante Miguel Angel Pérez, jefe del distrito naval; el teniente coronel Fiallo Carreño, el capitán Teodoro Fabián Martínez, comandante de la Policía García Ojeda, senadores doctor Carlos Fonts, Subsecretario de Comunicaciones doctor José A. Cabrera; senadores Alonso Pujol, Frank Carrillo, Rafael O. Pedraza, representantes Luis Emilio Hernández, Mariano Lora, Fico López, doctor Adalberto Ruiz, letrado consultor de la Presidencia; oficiales que figuran en el séquito del jefe del Estado y del jefe del Ejército y algunas autoridades locales y provinciales.

En el Ayuntamiento.

Una vez que los visitantes llegaron a la Alcaldía, presenciaron el desfile, que fué, en realidad, clamoroso y bellísimo. Tomaron parte en el mismo las fuerzas de infantería de la Marina, de la Cruz Roja, de la Policía Marítima, de los bomberos, los veteranos, los gremios obreros, las escuelas públicas y privadas, la Escuela del Hogar, la Escuela de Artes y Oficios, la industria rodada, centenares de jinetes que han llegado de los pueblos cercanos y muchas personas a pie.

Más de dos horas duró el desfile.

Cerca de dos horas duró el desfile de la manifestación frente a los balcones del palacio municipal. Los coroneles Laredo Bru y Batista no cesaron de recibir las aclamaciones del pueblo.

Habla el coronel Batista

Una vez que terminó el desfile, el Jefe del Ejército, en nombre del presidente y en en el suyo propio, dirigió la palabra al público, diciendo que se sentía emocionado al observar el entusiasta agasajo que se les había ofrecido. Dijo que estimaba esto tanto más cuanto que sabrá que Cienfuegos era una ciudad consagrada a su trabajo, y que se esforzaba en superarse a sí misma, espoleado por sus propias virtudes ciudadanas y por su deseo de progresar y mantener en alto sus prestigios de ciudad moderna y amante del orden y de sus mejoras.

Declaró que la República había pasado por días de prueba suprema, pero que tenía la fe y confianza en sus destinos a causa de las sanas orientaciones de la política actual, lo que haría que Cuba, en realidad, ofreciera los caracteres de una resurrección para ofrecer un alto ejemplo de lo que puede la voluntad de un pueblo que tiene fe en sus destinos y que sabe que mediante el trabajo y el orden pueden lograr los máximos beneficios.

El gentío lo aclamó con entusiasmo. Luego pasaron al Liceo, en donde se celebraba una magna asamblea de las fuerzas vivas.

El gentío que llena las calles inmeditaas no cesa de aclamar a los visitantes. Una comisión de damas fué a cumplimentar a las esposas de los coroneles Laredo Bru y Batista.—**Obdulio García**, Corresponsal

EL PASO DEL TREN POR SANTA CLARA

SANTA CLARA, enero 21. DIARIO, Habana.—Esta mañana, a las ocho, pasó por nuestra ciudad el tren en donde viajan el Presidente de la República y el Jefe del Ejército. Numeroso público esperaba en la estación para saludarlos. El jefe local de Sanidad, doctor Adriano Pino, se unió a la comitiva.

El tren sólo estuvo aquí 25 minutos, durante los cuales no cesaron de ser saludados los coroneles Laredo Bru y Batista.—**Corresponsal.**

(Véanse más detalles de la visita a Cienfuegos del Presidente de la República y del Jefe del Ejército, en la página once).

Setenta y dos horas concede la Junta de Defensa de Madrid para evacuar la Capital a todos los no combatientes

Mientras, los expertos sanitarios de Inglaterra, no creen desesperada la situación en la capital. Causó nuevas víctimas otro intenso bombardeo en la ciudad

MADRID, enero 21. (AP.)—Las autoridades de la Junta de Defensa de Madrid dictaron hoy una orden terminante en virtud de la cual la población civil de esta capital deberá evacuarla en el término de setenta y dos horas no pudiendo permanecer en su recinto más que los combatientes.

Los que se nieguen a acatar esta orden, anunció hoy el Comité de Evacuación, serán sacados de sus casas por las autoridades designadas al efecto y trasladadas a zonas más seguras.

Se ha dispuesto que los vecinos de Madrid se reúnan en la calle de García Paredes, donde se encuentra la administración de la evacuación. Con el fin de proteger las casas que queden abandonadas, contra los actos de vandalismo, tan frecuentes desde que comenzó la guerra civil, los comunistas recomiendan que las autoridades establezcan una vigilancia especial.

Mientras la Junta de Defensa de Madrid aprobaba todos los detalles relacionados con el plan de evacuación, los residentes en Madrid presenciaban un espectacular combate aéreo a través de la niebla, cosa esta última que salvó a la capital de un violento bombardeo de los nacionalistas.

Los aeroplanos del gobierno se hicieron al aire para presentar batalla a los bombardeadores nacionalistas después que éstos dejaron caer unos cuantos proyectiles. Los aviones de una y otra parte estuvieron maniobrando a través de las nubes bajas que colgaban del cielo madrileño y, finalmente, los aparatos enemigos se alejaron.

La niebla ocultó los blancos a la artillería nacionalista y por esa razón hubo relativa tranquilidad hasta poco antes del anochecer, en que los marxistas comenzaron a poner en acción sus baterías desafiando al enemigo a un duelo.

En el Cerro de los Angeles, a ocho millas y media de esta capital, los milicianos pasaron el día en sus trincheras próximas al Cerro,. Dícese que han procurado hacer lo más confortable posible las trincheras y que dentro de ellas mientras unos jugaban al football otros tocaban la guitarra.

Tres incendios produjo en Madrid el bombardeo aéreo

FRENTE DE MADRID, enero 21 (Havas).—La Radio Requetés comunica hoy a las 12 lo siguiente: «La aviación roja voló hoy sobre las posiciones nacionalistas de Getafe, arrojando varias bombas que no ocasionaron daños de importancia.

Calma completa, tras de intenso fuego de fusilería, en el sector del cerro de Los Angeles. La aviación nacional sacó provecho de las condiciones espléndidas del tiempo para efectuar eficazmente una incursión sobre Madrid; advertimos tres violentos incendios causados por nuestros bombardeos, a la derecha del palacio nacional.

El palacio de Bellas Artes fué bombardeado también. Entre el material de que nos adueñamos figura una bandera roja con la leyenda: «Juventud Socialista Unificada», con el emblema soviético de color blanco».

Chile insistió en Ginebra en la evacuación, protegida por su bandera, de los refugiados en la Legación de Madrid

GINEBRA, enero 21. (AP).—La población de Madrid goza de buena salud y está adecuadamente alimentada a pesar de la gran escasez de carne, según informó un grupo de expertos sanitarios al Consejo de la Liga de las Naciones, que comenzó hoy su nonagésima sexta sesión.

La falta de otros alimentos comenzará a sentirse pronto, por lo que el grupo de sanitarios recomienda que España importe víveres.

Los expertos agregan que el peligro que corre la población civil madrileña es grande aunque posee una moral excelente. Recomiendan que la mitad de los no combatientes sean evacuados en 200 automóviles que van a ser comprados en el extranjero.

El grupo sanitario declaró que no había hallado epidemias y que el número de médicos y enfermeros es bastante grande. Recomendó, sin embargo, la vacuna contra el tifus.

Los delegados del Consejo pasaron dos horas tratando de decidir si la demanda hecha por Chile para la evacuación de los españoles que se han refugiado en el edificio de la Embajada chilena en Madrid debe considerarse como una cuestión política o humanitaria.

Bolivia y Ecuador defendieron la tesis chilena de que el asunto se tratara como una cuestión política pero Maxim Litvinoff, Comisario de Relaciones Exteriores de Rusia, respaldado por Julio Alvarez del Vayo, ministro de Estado español, entiende que es una cuestión de segunda importancia, relacionada con problemas generales de humanidad y de salubridad.

Finalmente el Consejo decidió tratar el asunto de los refugiados en relación con el informe de los expertos sanitarios.

Una de las cuestiones importantes de la agenda es la referente a proveer de materia prima a Alemania.

Créese que el Consejo, con el apoyo de los Estados Unidos y Japón, designará una comisión que estudie ese problema con carácter general.

La columna de aventureros que manda Kleber busca un refugio en las trincheras

Bajo el acoso constante de las tropas nacionales, abandonan la lucha en campo abierto, decidiéndose a vivir dentro de esos reductos y a resistir allí

ELEONORE PARKER RELATA LOS HECHOS DESDE EL PUESTO NACIONALISTA MAS INMEDIATO A MADRID

Por ELEANOR PACKER

EN EL CAMINO DE EL ESCORIAL a MADRID, enero 21. (UP.)—Las fuerzas de la Brigada Internacional que en el frente de Madrid se encuentran bajo las órdenes del aventurero general Kleber, han comenzado a cavar trincheras en el sector de El Pardo, al N. O. de la capital española; se cree que los defensores de Madrid se proponen hacer allí la resistencia más feroz que las sea dable, para impedir la entrada de las tropas de Franco en la capital, mediante un movimiento envolvente por ese lado. Desde las posiciones de los nacionales se pueden ver las operaciones de zapa; las trincheras afectan en este sector la forma de un semicírculo; de ese modo los defensores de la plaza parece que prefieren cambiar de táctica, anidándose en el terreno, en vez de defenderse en campo abierto, como hacían hasta ahora, con tanques y artillería. Me encuentro en el Bar Anita en un recodo de la carretera, en la parte del camino de la Coruña que forma una bolsa, no lejos de Torrelodones. En forma de punta de flecha, las posiciones nacionalistas penetran en el campo enemigo, audazmente, como un verdadero reto a los marxistas.

El general Orgaz ha establecido su cuartel general precisamente en el Bar Anita, el lugar preferido por los madrileños divertidos para sus correrías a la campiña, paraje en donde se daban las citas más románticas los enamorados de la ciudad; sitio preferido de las «matinées».

Hace escasamente dos semanas, el edificio, defendido por barricadas, era una fortaleza avanzada de Madrid en el campo; hoy, es el baluarte del general Orgaz, que más hondo ha penetrado en territorio marxista; de aquí a Madrid sólo hay doce kilómetros; Fuencarral y El Pardo, encuéntranse así sometidos al fuego intenso de la artillería de Franco, que constantemente bate las líneas enemigas.

Jamás en mi vida había visto un Bar como éste; el salón de los cocktails está todo manchado de sangre; se han improvisado corrales para los carneros que las tropas emplean en sus banquetes, con los restos de las mesas y silla. Los nacionalistas están alineando los cadáveres semidescompuestos de los milicianos entre las columnas de las pérgolas. Esas columnas, que fueron testigos de los bailes de los mozos y mozas de Madrid, están ahora acribilladas a balazos y no hay más danza en estos parajes arrasados por la guerra, que la danza de la muerte.

VILLAVERDE, enero 21. (AP.)—Las ametralladoras nacionalistas vomitaron hoy fuego contra los atrincheramientos socialistas en una de las laderas del Cerro de los Angeles y de vez en cuando lanzaron sobre ellas algunos proyectiles de cañón, pero no se efectuó ningún contraataque.

La colina, situada en el extremo derecho de la línea nacionalista que rodea a Madrid, fué bautizada con el nombre de «Cerro Rojo» por el ejército marxista después de sus ataques.

Los soldados del Gobierno pasan el tiempo en sus trincheras, procurando hacerlas confortables, guardándolas contra el viento y la lluvia.

Algunos milicianos cosian en los reductos, o cocinaban o tocaban la guitarra dentro de las trincheras, mientras otros jugaban al football.

De las chimeneas fascistas y socialistas salía tranquilamente el humo. Una lata que fué de gasolina pende sobre una hoguera, cociéndose en su interior carne, papas y cebollas llenando con su fragancia los vericuetos de las trincheras.

Los oficiales están orgullosos del equipo de sus tropas, las cuales tienen hasta caretas contra los gases. Un teniente que lleva ahora un revólver a la cintura, dice que hacía varios meses que no había usado más que un pesado bastón.

226 bajas a los marxistas

AFUERAS DE MADRID, enero 21. (Exclusivo. Por Antonio de Ripoll).—Más de 226 bajas se hicieron hoy a los madrileños en el contraataque en el Cerro de los Angeles, donde se ha venido combatiendo desde el lunes por la noche, terminando con el desalojo definitivo de los rojos de todo el Cerro, según anuncia esta noche el general Orgaz.

Dice el general que en el combate que se generalizó en todo el sector desde Usera hasta Pinto, los marxistas fueron arrojados de las trincheras que ocupaban el lunes, antes de su ofensiva.

Agrega que gran cantidad de material bélico capturado y «tal vez más de 3.000 muertos», ha sido el resultado de este combate.

El parte oficial también da cuenta de nuevos avances en dirección a Málaga, donde la aviación nacional redujo a escombros barrios enteros hoy.

El general Queipo de Llano, que dirige las operaciones de Málaga ha informado que cree que la ciudad será tomada dentro de unos días.

En el sector Pinto-Usera, en el cual comprende el Cerro de los Angeles, la aviación enemiga atacó hoy con denuedo, pero sin resultados, dice Orgaz.

Aprobó el Senado de Francia la ley del voluntariado

Blum declaró que se dispone a actuar en cuanto el Comité de Neutralidad adopte las medidas

PARIS, enero 21. (AP.)—El primer ministro socialista León Blum, armado con un proyecto de ley aprobado por unanimidad por el Parlamento, autorizándole a prohibir la salida de valuntarios para España, anunció esta noche que está dispuesto a actuar tan pronto como el Comité Internacional de neutralidad adopte las medidas de control.

A pesar de la afirmación del senador Henri Lemery de que el Senado estaba reducido «a la condición del Reichstag de Hitler», la Alta Cámara aprobó el proyecto sin oposición, absteniéndose de votar 30 senadores.

La ley pasa ahora a la firma del Presidente Albert Lebrun. Había sido aprobada con anterioridad por la Cámara de los Diputados.

De acuerdo con la ley, el Gobierno, por decreto, puede prohibir el alistamiento de franceses durante un período de seis meses. Las personas que traten de reclutar voluntarios podrán ser multadas hasta en 10.000 francos y condenadas a prisión de seis meses la primera vez y un año la segunda.

Los voluntarios franceses que se encuentran actualmente en España no resultan afectados por la ley.

León Blum, al solicitar la unánime sanción del Senado para el proyecto, dijo que deseaba «demostrar al mundo que Francia es sincera» cuando intenta localizar la lucha española.

Aludiendo a los comentarios de la prensa alemana después de la aprobación de la medida por la Cámara de los Diputados, el primer ministro dijo:

«La prensa de cierto país quiere ver en esta ley una demostración de nuestra hipocresía y mala fe. Decididamente que hay jueces difíciles de complacer».

Intenso cañoneo en el frente de Madrid a las 11 p. m.

MADRID, enero 21. (Havas.)—A las nueve y treinta de la noche se presentaron los aviones nacionalistas sobre Madrid dejando caer varias bombas; se desconoce el número de víctimas.

La Junta Delegada de Defensa asegura haber derribado dos máquinas Junkers la aviación del gobierno.

Según las observaciones de los corresponsales, la situación no se ha modificado en el curso de los últimas 24 horas. En el frente, el bombardeo es intensísimo a las 11 de la noche; las explosiones lejanas se suceden sin reposo.

El teniente coronel de Estado Mayor, al servicio de las fuerzas marxistas, señor Jiménez Orge, que halló la muerte en el frente de Belchite. Los anarquistas y comunistas catalanes hicieron un gran entierro a Jiménez Orge

ECD 2016

INVESTIGAN LAS AUTORIDADES SANITARIAS EL INCREMENTO DE LA INFLUENZA EN LOS ESTADOS UNIDOS

HOY S_RA JUZGADO EL RECLUSO QUE DIO MUERTE A OTRO EN LA CARCEL DE LA HABANA

CONFIRMO EL SUPREMO LA PENA A VARIOS ACUSADOS POR ACTOS DE GANGSTERISMO Y AMENAZAS

Muchos fallos civiles y sentencias de lo Criminal, fueron dados a conocer. Un periodista sirio condenado a $50.00 de multa por injurias. El Dr. E. Mazas sufrió un accidente

Angel Carmona Trocha, el recluso que dió muerte a Demetrio Fernández Fausto, también preso, en la Cárcel de la Habana, donde ambos estaban, el 17 de octubre del pasado año será juzgado hoy por la Sala Tercera de lo Criminal de la Audiencia. El Fiscal pide que sea condenado a veinte años de reclusión, pues le aprecia la agravante de uso de arma prohibida. Lo defiende el doctor José Garcilaso de la Vega, que alega que su cliente obró en legítima defensa.

Los juicios orales celebrados ayer. Comenzó uno de homicidio

La Sala Cuarta de lo Criminal de la Audiencia comenzó a celebrar ayer el juicio contra José de la Cruz Lago Pérez, por homicidio de su examante María Sosa, en Marianao. El acto se suspendió para continuarlo el día 29 del actual, en que proseguirá la prueba.

Otros juicios fueron: contra Agustín Torres, por hurto; Isidro Padrón, por lesiones; Serafín Garcé, por hurto y Miguel Angel de la Rosa y Genaro Suárez del Villar, por falsificación de billetes de la Lotería Nacional, manteniendo contra todos el Fiscal la acusación.

Sufrió un accidente el Magistrado doctor Enrique Mazas Pérez Muñoz.

Supimos ayer en la Audiencia, por boca del Presidente de la misma, doctor Mario E. Montero, que el doctor Enrique Mazas Pérez Muñoz, Magistrado de la Sala Cuarta de lo Criminal de ese Tribunal, sufrió un accidente al dirigirse el pasado martes a su domicilio en la calle Quince, entre A y Paseo, Vedado. Afortunadamente el accidente no ha sido de importancia, aunque ha obligado al caballeroso funcionario a guardar cama. Celebraríamos su pronto y total restablecimiento.

También supimos que guarda cama afectado de delicada dolencia, el doctor Mario A. Montero de la Pedraja, Abogado Fiscal de la Audiencia, estando recluído en su domicilio de Quince entre 18 y 20, Vedado. Nos complacería, igualmente, su total restablecimiento.

Confirmada la pena impuesta a varios autores de gangsterismo

El Tribunal Supremo ha confirmado la pena impuesta a los procesados Julián Palau Gorgoy Fernando Soler Ochoa, Ramón Pérez Sánchez, Carlos González Arrebola, Mario León González y Armando Mier González, como autores de delitos de gangsterismo, con la agravante de astucia, de que hicieron víctimas a entidades mercantiles de esta capital y a diversos comerciantes, entre ellos la casa de Estrugo y Maseda, Crusellas y Compañía, M. Maspons y J. Torres Gener, a fines del año 1934 y comienzos de 1935.

A Soler y a León se les impuso dos penas de seis años y un día de presidio mayor, a cada uno, a Palau y Pérez Sánchez, la de seis años y diez meses de presidio, también, y a González Arrebola y a Mier, siete años, diez meses y veintiún días de la misma clase de pena. Conoció del asunto la Sala Tercera de lo Criminal de la Audiencia, pues cuando se cometieron los delitos, no conocía de esos delitos el Tribunal de Urgencia.

El Supremo absuelve solamente a Tomás Santana Moreno, el que goza de libertad desde hace mucho tiempo, siendo defendido por el doctor Pérez Arteche.

Fallado el pleito de la Bethlehem Cuba Iron Mines Company contra el Estado.

La Sala de lo Contencioso-administrativo y de Leyes Especiales del Tribunal Supremo, con la ponencia del Magistrado doctor Juan Francisco Torres Tomás, ha dejado resuelto el pleito seguido por la Bethlehem Cuba Iron Mines Company, S. A. contra la Administración General del Estado sobre resolución tácita del Presidente de la República de 4 de octubre de 1934, que declaró sin lugar el recurso de alzada interpuesto por la demandante contra acuerdo de la Secretaría de Hacienda que concedió autorización a Francisco Lassalle para construir una barraca en el subpuerto de Daiquirí, Oriente. El Tribunal desestima el recurso de la expresada Compañía, que pidió la revocatoria de la citada autorización.

Las sentencias dictadas por la Sala de lo Contencioso-Administrativo del Tribunal Supremo hasta diciembre 24.

Hasta el 24 de diciembre del pasado año la Sala de lo Contencioso-Administrativ y de Leyes Especiales del Tribunal Supremo ha dictado 125 sentencias definitivas, habiéndose constituído, como se sabe, en octubre del pasado año y comenzado las vistas el 20 del mismo mes. Así nos lo informó el Secretario de dicha Sala, doctor Gustavo A. Gispert, haciéndonos la salvedad de que ese número no alcanza a otras resoluciones en las numerosas distintas materias de diversa índole de que conoce ese Tribunal. También nos informó el doctor Gispert que el trabajo de la repetida Sala se aumenta ahora con motivo de la Ley docente, de la que tiene que conocer por ser ley especial.

Los últimos fallos dictados por la Sala Primera de lo Civil de la Audiencia.

En el incidente al sumario hipotecario seguido en el Juzgado de Primera Instancia del Sur, sobre aplicación de la Ley de Moratoria, por Pilar Tejero Sariego, administradora del intestado de Eduado Molté Pérez, contra Josefa Fernas González, propietario, el Juzgado declaró sin lugar la demanda absolviendo a la demandada y disponiendo seguir adelante el procedimiento entablado por la señora Pernas contra la señora Tejero. Fallo que ha confirmado la Sala Primera de lo Civil de la Audiencia en todas sus partes.

El Fiscal del Partido Judicial de Bejucal estableció apelación contra el auto del Juzgado de Primera Instancia de ese lugar dictado en las diligencias promovidas por dicho funcionario, a nombre del Estado y la Beneficencia Pública. En ese auto se declararon nulas o mal incoadas las diligencias, disponiéndose el archivo del expediente, lo que ha confirmado la Sala.

Luis Elías Pedro Pablo Casado Pardiñas promovió las diligencias a que se refieren los artículos 978 y siguientes de la Ley de Enjuiciamiento Civil a fin de que se declarara intestado el fallecimiento de su padre, Máximo Florencio Casado Galiano. El Juzgado de Primera Instancia de Güines dictó auto denegando la declaratoria; pero la referida Sala, en apelación, ha revocado la resolución del inferior y ha declarado intestado el fallecimiento del señor Casado Galiano y por sus únicos y universales herederos a sus legítimos hijos Luis Elías Pedro Pablo y María del Carmen Aurora Liboria Casado Pardiñas, y a su viuda la señora María del Carmen Pardiñas Royero, como lo pidiera el doctor Carlos O. Valdés, letrado del actor.

Jesusa Iglesias García estableció apelación en los autos sobre declaratoria de herederos de Ramón Dolón Rey, que promovió en el Juzgado de Primera Instancia de Almendares, contra el auto que declaró sin lugar la petición hecha por ella de que se declare intestado el fallecimiento de su padre Ramón Dolón Rey y por su única y universal heredera a la misma. Y la Sala Primera de lo Civil de la Audiencia ha declarado sin lugar la apelación, por lo que queda en vigor lo hecho por el Juzgado.

Y en las diligencias sobre quiebra de Amado García Díaz, el Juzgado de Primera Instancia del Centro declaró no haber lugar a la declaratoria de quiebra solicitada. Pero la repetida Sala Primera de lo Civil ha revocado el auto interpelado y declara en estado de quiebra al referido García Díaz, ordenando al Juez dictar los pronunciamientos inherentes a dicha declaratoria, con las costas en la forma ordinaria. Promovió las diligencias para tal resultado el doctor Manuel Carlos Gutiérrez Jiménez.

Las últimas sentencias dictadas en lo Criminal, pena por injurias

Jacobo Antonio Saif, es condenado a multa de 50 pesos por injurias a Farid Saba, conforme a lo pedido por el letrado de Saba, acusador particular doctor Guillermo Lancís. Saif y Saba son miembros de la numerosa colonia sirio-libanesa establecida en Cuba.

Antonio Barroso Corrales y Justiano Arroyo Valdés, son condenados, por drogas a cuatro meses de arresto mayor y multa de 300 pesos cada uno; Carlos Gutiérrez González, por falsedad en documento público, a seis meses y un día de reclusión; Carlos Acebal González, por rapto, a un año, ocho meses y veintiún días de prisión correccional.

Ramiro Monzón González es absuelto de malversación de caudales públicos, siendo defendido por el doctor Manuel Calderón y Luis Rodríguez Rodríguez, es absuelto de expendición de billetes de Banco falsos, defendiendo el doctor José Garcilaso de la Vega.

CARTAS AL DIRECTOR

La Habana, Enero 21 de 1937.
Dr. José I. Rivero,
Director del DIARIO DE LA MARINA.—Habana.
Estimado Director:

Me tomo la libertad de distraer su ocupada atención para exponerle una deficiencia que existe en esta ciudad y que por el cuadro bochornoso que presenta a la vista de propios y extraños, debe ser subsanada cuanto antes.

Me refiero a la Alameda de Paula. Dicho lugar, enclavado a la entrada de la ciudad por los muelles, se encuentra en tal estado de abandono que bien merece la pena de prestarle la atención que requiere para devolverle su estructura y evitar con ello que siga dando la sensación de un zoco marroquí.

Un buen día, hará unos dos años, una cuadrilla de obreros se personó en el lugar y obedeciendo al mando del que fungía de capataz, comenzó su labor por darle pico al piso para levantarlo y después de desbaratar un buen tramo del mismo se paralizó el trabajo y desde entonces la parte desbaratada está intransitable por la cantidad de hoyos, piedras, tierra y montones de arena que allí dejaron, lo que constituye un serie peligro para los muchos niños de la barriada que acuden diariamente a expansionarse por no existir parques infantiles y además porque esa muchachada, de origen pobre, no puede asistir a los colegios que cuentan con campos de sports para los ejercicios físicos del alumnado. Y en cuanto a sanidad, también ofrece serio peligro por la polvareda constante, creciente de hierba, etc., y sobre todo cuando llueve, por las lagunitas que se forman, criadero inevitable de mosquitos.

Como prueba de lo anteriormente expuesto, en días pasados fuí testigo de un hecho ocurrido que pudo tener fatales consecuencias: un niñito como de cinco años, en un descuido de la persona que lo acompañaba, echó a correr para sumarse a un grupo de muchachos que estaban jugando al foot-ball, o algo parecido, con tan poca fortuna que se cayó en uno de los hoyos existentes y se lesionó las rodillas y un codo, y aun cuando afortunadamente el accidente no pasó del susto y de unos rasguños, pudo haber sido fatal.

Estimo que, por las razones expuestas y aprovechando la buena disposición del nuevo Gobierno de acometer inmediatamente las obras necesarias para el arreglo de las calles, sería conveniente que no se olvidara de la Alameda de Paula, no tan sólo por el peligro que ofrece para la niñez, sino como obra de embellecimiento, evitando de esa manera la impresión desagradable que presenta a los turistas que nos visitan.

Me permito poner el caso en conocimiento de usted por si lo estima oportuno y atinado le preste la cooperación necesaria para acabar con ese abandono que desdice mucho de una ciudad, a la que se pretenden hacer sede de turismo; y, muy particularmente, como protección a la vida de los cientos de niños que diariamente utilizan el lugar para su expansión física.

Agradeciéndole de antemano, en nombre de la niñez y del ornato de la ciudad, la ayuda que no dudo habrá de prestar a este asunto, en atención a los fines perseguidos, queda suyo afmo. amigo,

Lorenzo CAMPS.

Un carterista fué condenado a cien días de encierro

La víctima lo reconoció al ser arrestado por miembros de la Policía del Turismo

Felipe Pitaluga Coucet, fué condenado ayer por el Juez Correccional de la Sección Segunda, a cien días de arresto.

Lo acusaron los agentes del Turismo que manda el teniente Machado, de dedicarse a sustraer carteras a los excursionistas americanos.

El día 17 del actual un turista fué víctima del hurto de una cartera cuando transitaba por Prado y San Rafael. Los agentes designados para la investigación lograron saber que había sido Pitaluga el autor del hecho, por lo que procedieron a su detención y al celebrarse el acto del juicio, fué reconocido por la víctima.

Con tal motivo el Juez dictó condena condenatoria.

Sorprendido

El vigilante Santana, de la Sección del Turismo, arrestó a Radamés Hernandez, de 17 años de edad y vecino de Conde 23, por haberlo sorprendido en los momentos en que intentaba sustraerle una pluma fuente a un americano que transitaba por los portales del hotel «Inglaterra». El acusado ingresó en el Vivac.

En un hotel

Mrs. Wilton Mulivitz, vecina accidental de un céntrico hotel, denunció en la Sección del Turismo, que de su su habitación le habían hurtado una cartera en la que guardaba la suma de quince pesos, sin que tuviera sospechas de nadie. La Policía ha comenzado sus investigaciones.

HURTO

Ramón Becerra Valdés, vecino de Santos Suárez 136, denunció a la Pilicía, que de su domicilio le habían hurtado ropas y un revólver de reglamento, estimándose perjudicado en la suma de 40 pesos.

DOCE ENCENDEDORES LE FUERON DECOMISADOS A UN VENDEDOR AMBULANTE

Los agentes del Servicio Especial de la Aduana, arrestaron anoche a Gerardo Alvarez Suárez, vendedor ambulante y sin domicilio conocido, por tener noticias que se dedica a sacar de los muelles objetos sin pagar los derechos aduanales correspondientes.

El arresto de Alvarez se efectuó cuando transitaba por Teniente Rey y Oficios, ocupándosele en un registro que le hicieron doce encendedores automáticos, sin que pudiera justificar su procedencia.

Alvarez fué presentado ante el Juez de Guardia, autoridad que lo envió al vivac.

Detenido un chofer que cobró 2 pesos por una carrera

Surgen nuevas protestas de los obreros del timón por la tarifa para los turistas

Hemos dado cuenta de las gestiones que se proponen hacer los representantes de buques excursionistas y de línea regular que traen turistas a la Habana, para conseguir que se cancele o aclare la doble tarifa de automóviles de plaza y de siete pasajeros, implantada por la Comisión de Fomento de Turismo, la cual será efectiva hasta el 31 de mayo próximo. Varias son las protestas formuladas por esa tarifa. Una se inició cuando un turista que iba con su esposa y tres maletas, tuvo que pagar $1.50 por llevarlo desde el muelle a un hotel del Parque Central, y más tarde, cuando se reembarcó, otro chofer le cobró 50 centavos por igual servicio, lo que hizo que el viajero se marchara haciendo palpable su disgusto al suponer que lo habían estafado.

También a un diplomático cubano se le pretendió cobrar tres pesos por un servicio similar; es decir, por llevarlo del muelle a su domicilio.

Ayer surgió un nuevo caso, que se verá hoy en el Correccional.

Estriba en que el vigilante de la Policía Marítima, número 56. J. Vázquez, acusó al chofer Abelardo Codina, vecino de Paula número 52, de informar a los turistas que fuera de los muelles había automóviles que cobraban 20 centavos por carrera dentro de la primera zona.

Por cierto que esto ya lo saben los turistas, que salen de los muelles y van hacia las piqueras situadas fuera del perímetro marítimo, y utilizan los automóviles de plaza, bien para carreras cortas o para dar paseos por horas.

Acusado de estafa

El vigilante número 54, Betancourt, de la Policía Marítima, arrestó al chofer Manuel Pérez Mudiño, vecino de Apodaca número 58, por tratar de cobrarle dos pesos a un matrimonio americano que lo utilizó para una carrera en la primera zona, desde el Banco del Canadá a los muelles.

El chofer fué remitido al vivac.

AUTOMOVILES CIRCULADOS

Por transitar con exceso de velocidad, fueron circulados ayer por la Policía, los vehículos siguientes:

Primera Estación: Omnibus 673.
Séptima Estación: Omnibus 203 y auto 7245.
Octava Estación: 14884, 5531, 13107.
Novena Estación: 13102, 18466, 14519, 34548, 37597, 15455.
Oncena Estación: 17695, 12718, 74007, 56462, 55832, 55888, 55881, 56804, 57155, 56004, 55717, ómnibus 53, 126 y 646.
Duodécima Estación: 11620.
Décimacuarta Estación: 25533, 11250, 13311, 77527.

Sólo tres juicios hay señalados para hoy en Urgencia siendo uno de ellos por el secuestro de D. Nicolás Castaño

Comparecen 16 acusados por los sucesos de la estación de radio CMBN. Absuelto ayer Giraldo Osorio por la supuesta exigencia de dinero a un comerciante radicado en Marianao

Sólo tres juicios tiene señalados el Tribunal de Urgencia para hoy, siendo posible que los tres se celebren, o, al menos, comiencen, pues dos han sido suspendidos en varias ocasiones.

En el primero, según la lista que nos facilitara ayer la señora Dolores Berrocal, Auxiliar de la Secretaría del Tribunal, el seguido a José Manuel Pacheco Román, por propaganda sediciosa.

El segundo es contra los hermanos Guillermo, Mario, Humberto, Raúl y Armando Pí Muñoz, Armando Chapelli, Aniceto Lamelas, José Pugas, Ventura Montes, Dagoberto Díaz, Angel Pérez Delgado, Roberto Peraza, Enrique Cabezas, Ramón González Tejera, Margarita Jacoba Quintana y Concepción Casanova, acusados de asociación ilícita, reunión no pacífica y tenencia de arma, siendo ésta la cuarta vez que se señala. Está relacionado este asunto con el caso de la muerte de Francisco Castells, conocido por «El Guajiro».

Y el tercero, contra los acusados de participar en el secuestro del señor Nicolás del Castaño Padilla, en 1935, siendo los acusados Guillermo Ara, Angela Martínez García, Julio Zahonet Modesto González del Valle, que también se ha señalado varias veces.

Absuelto Giraldo Osorio

Giraldo Osorio García fué absuelto ayer de la acusación que se le hizo de exigir dinero, mediante amenaza a un carnicero de Marianao, ya que los peritos que estudiaron la carta que aparecía dirigida por él, a la presunta víctima, no pudieron determinar, en el cotejo, si fué hecha por él. Fué defendido Osorio por el doctor José Miguel Pérez Lamy. El proceso que se sigue contra Osorio y contra Miguel Angel Cabello y Joaquín Grande, por asesinato del señor Ramón Fonts, ha de ser elevado de un momento a otro a la Audiencia, una vez terminado por el Juez Especial doctor Rodríguez Sigler. En este proceso, como se sabe, está personado de acusador particular, a nombre y en representación de la señora viuda de Fonts, el doctor Enrique Roig.

Los demás casos señalados para ayer fueron suspendidos, entre ellos el seguido a Enrique Giroud, por el secuestro del señor Antonio San Miguel Segalá, el cual se ha fijado para el lunes.

Actúa ya el doctor del Cristo

Desde ayer se encuentra actuando en su cargo en propiedad de Juez Correccional de la Sección Segunda el doctor Ganzalo del Cristo del Corral, el que disfrutaba de licencia. Fué sustituído el doctor del Cristo durante la licencia, que duró un mes por el doctor Jorge Sánchez Galarraga.

Diez años por robo con violencia

Para los procesados Wilfredo Carmenaty Lemus y Fernando Villorín y Rives, pide el fiscal diez años de presidio mayor como autores de un delito de robo con violencia e intimidación, con las agravantes de nocturnidad y reincidencia. Según el Fiscal, el procesado Carmenaty, después de conseguir que le dieran alojamiento y trabajo, durante varios meses, en el tren de lavado de Subirana 36, se puso de acuerdo con otros tres individuos y en la noche del 16 de agosto último, estando Carmenaty dentro de la casa, tocaron a la puerta dichos tres individuos, uno de los cuales era el otro procesado Villorín, y una vez dentro uno de ellos con un revólver intimidó al asiático José Lí, mientras los otros le taponaron la boca con trapos y le amarraron las manos con cáñamo, soltándolo más tarde para ordenarle que abriera la caja de caudales a lo que se negó el Lí, por lo que, le produjeron heridas que sanaron en nueve días. Como el mencionado Lí comenzara a dar voces de auxilio, los malhechores se dieron a la fuga llevándose la suma de cinco pesos noventa centavos que sacaron del bolsillo del pantalón colgado en una percha, propiedad de Lí.

Por delito flagante de daño a la salud pública—tráfico de drogas—pide el fiscal para Manuel Chong 4 meses y diez días de arresto mayor y trescientos pesos de multa y un año ocho meses y 21 días por rapto, para Máximo Velis Rodríguez.

Cigarros

ALAS DE ORO

CONSEJO DE GUERRA PARA JUZGAR A DOS POLICIAS POR UNA FUGA DE PRESOS

Un nuevo consejo de guerra se celebró ayer en la Jefatura de la Policía Nacional. Fué para juzgar a los vigilantes 908, Félix Bauta, y 1941, Luis Spíndola, de la Décima Estación, por infidelidad en la custodia de presos.

El Tribunal lo integraban los capitanes Alvaro Miranda y Miguel Herrera, y el teniente auditor Francisco Arce.

Como acusador actuó el capitán Gil Ibáñez, auditor del Cuerpo de la Policía, y como secretario, el teniente Valestena.

Como ya es conocido de nuestros lectores, ambos agentes custodiaban a los penados Juan González Gutiérrez y Juan Ferrer, quienes lograron evadirse, siendo detenido el primero pocos momentos después de su fuga.

Hoy continuará el consejo hasta su terminación, pues ayer sólo se practicó la prueba testifical y de descargos.

DETENIDO UN HOMBRE QUE BURLANDO EL IMPUESTO LLEVABA 27 ENCENDEDORES

Miembros de la Sección de Investigaciones, detuvieron ayer. en el Puente de Agua Dulce, a Pastor Sosa Rodríguez, de 23 años de edad y vecino de Font letra A, con motivo de haberle ocupado 27 fosforeras cuya procedencia no pudo justificar, suponiéndose las adquiriera de contrabando. P uesto a disposición del juez de Instrucción de la Sección Quinta, el acusado quedó en libertad.

Arrollado

Antonio Armario Caro, de 8 años de edad y vecino de Chaple letra R, sufrió lesiones de carácter grave al arrojarse de un carretón en Agua Dulce y Palatino y ser arrollado por el «picicorre» 339, de la Secretaría de Obras Públicas, que conducía Higinio Fernández León, vecino del reparto Batista.

ARROLLADO UN ANCIANO DE OCHENTA AÑOS AL BAJARSE DE UN OMNIBUS

En el Segundo Centro de Socorro fué asistido de graves contusiones diseminadas por el cuerpo y fractura del brazo izquierdo Pablo Araoz Valenti, natural de la Habana, de 80 años de edad y vecino de Príncipe número 4.

Araoz viajaba en el primer asiento del ómnibus 511, que conducía por la calle de Neptuno, el chauffeur Esteban Cordero, vecino de Cerro 552. Al llegar el vehículo a la esquina de Oquendo, el pasajero, sin ordenar parada, se lanzó del mismo, causándose las lesiones al arrollarlo el ómnibus.

Dado el estado de gravedad de Araoz se dispuso su ingreso en el Hospital Galixto García.

Enviado al Vivac un asiático que expendía drogas

Le ocuparon 14 papelillos de morfina. Procesados con fianza ayer dos individuos

La Policía detuvo ayer al asiático José Lang Gil, al comprobar que se dedicaba a expender drogas heroicas.

En un registro que se le verificó en las ropas, se le ocuparon catorce papelillos de morfina.

Presentado el detenido ante el Juez de Instrucción de la Sección Cuarta, una vez instruído de los cargos que contra el mismo formuló la Policía, fué enviado al Vivac por todo el tiempo que marca la ley.

Dos procesados

El Juez de Instrucción de la Sección Cuarta dictó ayer auto de procesamiento contra Guillermo Piedra en la causa que se le instruye por un delito de tentativa de estafa, con fianza de 300 pesos; el Juez de Instrucción de la Sección Quinta, procesó con exclusión de fianza por un delito de robo a Francisco Miranda Emilian.

Suicidio

En el Centro de Socorro del Cerro falleció ayer la joven Blanca Delfina Pereira, de 27 años de edad y vecina de Cruz del Padre, sin número. Según se ha podido comprobar por la Policía en sus investigaciones, la joven, aburrida de la vida, ingirió cierta cantidad de salfumante. Desde hacía tiempo padecía de los nervios.

Investigación

La Policía de la Décima Estación, aprehendió al anciano Pedro Rivero Arias, de 62 años de edad y vecino del barrio de Pogolotti, por tener noticias de que dicho individuo hace algunos años mató a un vecino de la barriada del Cerro. Con tal motivo se han iniciado las oportunas diligencias para comprobar la certeza del hecho.

ESCANDALO

Carlos Valdés Roche, vecino de Arroyo Naranjo, en unión de Noemi Cano Santana, fueron acusados por el vigilante 2645, de haber promovido un fuerte escándalo en su domicilio.

RIÑA

Segundo Rodríguez Larrea y José Carbiño Arias, fueron detenidos por el vigilante 2541, por haberlos sorprendido riñendo en el domicilio del primero, en la Calzada de Managua.

HURTO

Daniel García Fernández, vecino de Quinta número 24, denunció a la Policía, que de un camión que había dejado estacionado frente al Mercado Unico, le habían hurtado un extinguidor químico.

DURANTE LA PRIMER SEMANA DE ENERO OCURRIERON 299 DEFUNCIONES EN NUEVA YORK

Solicitarán datos exactos por mediación del Cónsul americano en La Habana. No habrá «lluvia» de cesantías en Sanidad, pero sí una campaña enérgica para extirpar las enfermedades sociales

El anuncio hecho por el DIARIO DE LA MARINA en su edición del pasado día nueve sobre el incremento que iba tomando en varios Estados de la Unión Norteamericana la epidemia de influenza, ha motivado que nuestras autoridades sanitarias se hayan puesto en contacto con el cónsul americano en la Habana, para conocer, con certeza, la magnitud de la enfermedad.

Durante la pasada semana, en la ciudad de New York se registraron doscientas noventa y nueve defunciones por influenza, y en la ciudad de Indianápolis, existian veinte mil casos—según nuestro servicio cablegráfico del día nueve.

El director de Sanidad, doctor Domingo F. Ramos, ha cursado escritos para que se investigue también cuanto se relacione con la influenza en Norte América, con el propósito de tomar las medidas pertinentes para evitar su reaparición en Cuba, cuyas fatales consecuencias hace quince años aún se recuerdan con tristeza.

También se le ha comunicado el caso que nos ocupa al doctor Hoberts, Jefe del Servicio de Cuarentenas, para que por los médicos portuarios se vigile a los pasajeros procedentes de New York y otros Estados infestados, manteniéndose una estrecha vigilancia, principalmente contra las procedencias por la vía aérea.

Nuevo Jefe Local

Por resolución del Secretario de Sanidad, doctor Zamora, ha sido nombrado jefe local de Sanidad de Martí, Oriente, el doctor Juan Soler Estenoz, el que sustituye al doctor Juan L. Romañach, que fué declarado cesante.

Jefe interino, por renuncia

El doctor José Luis Torres, Jefe Local de Sanidad de Surgidero de Batabanó, se ha hecho cargo, interinamente, de la jefatura local de San Antonio de las egas, por haber renunciado el doctor Alberto Maza.

Renuncia el Dr. March

Con carácter irrevocable ha presentado la renuncia de su cargo el doctor José March, como Jefe del Negociado de Higiene Escolar de la Jefatura Local de la Habana y como Administrador de la Granja Agrícola para Indigentes «Médez Capote».

Declaraciones del doctor Zamora sobre profilaxis social y las cesantías

Con motivo de los insistentes rumores que desde hace días vienen circulando en las dependencias a su cargo sobre posible amplio movimiento de personal—cesantías y nombramientos—el doctor Zenón Zamora, Secretario de Sanidad y Beneficencia, nos hizo ayer las siguientes declaraciones:

«El empleado antiguo y probo debe ser respetado. No se hará intenso movimiento de personal, porque las oficinas no pueden ni deben desorganizarse. Carecen de fundamento las versiones propaladas acerca de que se hará un amplio movimiento de personal en las distintas dependencias de la Sanidad y Beneficencia Públicas». Y nos agregó: «Cuando se someta la labor de reorganizar el Departamento, se tendrá en cuenta, como principal recomendación, la antigüedad y capacidad del individuo, que se determinará con un examen en que el empleado demuestre sus condiciones. Esta reorganización traerá como consecuencia la fijación de sueldos razonables para que el empleado pueda subvenir a sus necesidades, porque soy contrario a toda comisión y a las dietas. Lo que merezca el empleado debe dársele como sueldo; las dietas se prestan a injusticias».

«Tampoco autorizaré «botellas»—continuó declarando el Jefe de la Sanidad. Todo el que gane un sueldo debe trabajarlo. Ustedes saben porque me conocen, que lo que digo lo cumplo. Esa ha sido mi norma.»

«Por otra parte, quiero decirles que las Jefaturas Locales de Sanidad, los Hospitales, las Creches, los Reformatorios y los Dispensarios de Profilaxis de Enfermedades Sociales, serán reorganizados, mejorándose los servicios y las condiciones del personal. Para esta obra cuento con colaboradores decididos como son los doctores Horacio Abascal y Latour.

«En los problemas de profilaxis social, terminó diciéndonos el doctor Zenón Zamora, no descansaré hasta implantar todos los procedimientos modernos y de prestarle al pueblo la atención necesaria. Hay que velar para evitar la degeneración de nuestra raza. Este es un empeño de todos los higienistas y sólo ejerciendo un control directo desde los primeros años de la vida—prenatal—hasta el adulto, es como se logra que los individuos no tengan taras que los hagan inútiles y hasta peligrosos para la sociedad».

Moisés Kawwa mató a Alvarez Recio con el fin de robarle, no por defender su honor, afirma el Buró de Homicidios

Un matrimonio denuncia que ha sido víctima de una estafa de $1,500. Un fiancista les pidió esa cantidad, haciéndole ver que tenía influencias para favorecerles en un juicio

Norberto Cisneros Castro y su esposa Sra. Juana Francisco Núñez de Cisneros, residentes en Santa Irene 32, Víbora, participaron ayer a la Policía Secreta, que en 12 de septiembre último dieron a Rogelio Sánchez Prieto, de Infanta, 23, en el reparto Las Cañas, Cerro, la suma de $1,500.00, del patrimonio de la señora Núñez, para colocarla en fianzas, pues Sánchez Prieto les aseguró que tenía un hermano en el Juzgado Correccional de la Cuarta Sección y podían hacer buen negocio.

Pero es el caso que la denunciante sólo ha recibido, desde esa fecha, la cantidad de $25.00 como producto del negocio, y como no deseara continuar con él, le ha pedido en repetidas ocasiones a Sánchez Prieto la devolución del dinero, negándose el acusado a devolverlo. Y como han tenido noticias de que pretende marchar al extranjero, sin restituirles los $1,500.00. lo denuncian. Se dió cuenta del caso al Juzgado de Instrucción de la Quinta Sección.

Siguen los arrestos por droga

Los asiáticos Guillermo Jos, llamado «El Príncipe», y José Lan Git, de Manglar, 11, fueron arrestados ayer por la Secreta, por traficar con drogas, ocupándoles morfina en cantidad de trece gramos. Se participó el caso al Juzgado de Instrucción de la Cuarta Sección.

Otras detenciones practicadas

También arresto la Secreta a los siguientes:

Domingo López Alvarez, de Indio, 38, acusado de estafa, en el Correccional de la Quinta Sección; quedó en el vivac por no haber prestado fianza de $25.00.

Hugo S. Lippmann, de Máximo Gómez, 460, reclamado por infracción de las leyes del trabajo; quedó libre al prestar fianza.

Alberto Menéndez Rodríguez, de Ocho y Diez y Nueve, Vedado, por infracción de las mismas leyes; quedando libre por la misma causa que el anterior.

Erasmo Rodríguez Ramos, de Mercaderes 2, por estar reclamado por lesiones. Ingresó en el vivac.

La Secreta identificó ayer en la cárcel habanera a José Cabrera de Velasco, o Ramón González Rodríguez, o Juan Hernández, preso por estafa. Se le conoce por «El Doctor» y por «El Dentista», ya que finge ejercer esta última profesión.

La muerte de Santiago Alvarez Rizo

El Buró de Homicidios de la Policía Secreta, ha informado al Juzgado de Instrucción de la Quinta Sección, que el móvil de la muerte de Santiago Alvarez Rizo a manos del hawaiano Moisés o Moki Kawwa, fué el robo, ya que la víctima tenía fama de guardar abundante dinero, en oro, en la finca lugar del crimen, o sea en «Mantilla» o «Bohemia». El suceso ocurrió el 9 del actual por la mañana, utilizando Moisés un madero de guayabo con el que asestó a Alvarez fuertes golpes en la cabeza hasta privarlo de la vida.

Rechaza el informante todo propósito vengativo de Kawa por estar molesto por las frases enojosas de Alvarez para él con motivo de la ida de su mujer Carmen Quintana, pues no puede sentirse herido en su honor un hombre que como el Kawa explotaba a las mujeres, entre ellas a la hermana de Carmen, llamada María Luisa, que vivía en Santa Clara y la trajo a esta capital para dedicarla al ilícito comercio. Lo cierto es, terminó diciendo el informante, que Kawa sólo quería el dinero de Alvarez y al negarse éste a dárselo, lo privó de la vida en la forma ya conocida.

UN ACUSADO

El vigilante 998, procedió al arresto de Pedro Cruz Padrón, sin domicilio, por haberlo sorprendido en los momentos que hurtaba un pantalón en una tienda que está situada en la Calzada del Monte.

FALTAS

El chofer José Junco, vecino de Octava número 37, fué acusado por el vigilante 2609, de haberle faltado al respeto, al dejarlo incurso en multa por una infracción que cometió.

AMENAZAS

Alberto Schilerder, dueño del taller de carpintería situado en San José 95, denunció a la Policía el haber sido amenazado por Pedro Viera Soto, que reside en el Callejón de Peluza.

Lesionado

En el centro de socorro de Jesús del Monte fué asistido de lesiones de carácter grave Juan Franco Bulghis, de 12 años de edad y vecino de Cueto letra B, que se produjo al arrojarse en Juan Abreu y Rosa Enríquez, del camión 75324, que conducía Alberto García Martínez, vecino de Martí 83.

Celebrarán mañana los jubilados una importante reunión

Modificarán el Reglamento para llevar de nuevo a la Presidencia a C. G. Sierra

La Federación Nacional de Jubilados y Pensionados del Retiro Civil, celebrará junta general ordinaria mañana sábado, día 23, a las dos de la tarde, en el Palacio Social del Centro Gallego.

Al propio tiempo el mismo día, a las cuatro de la tarde y en el propio local, celebrará la Federación una junta general extraordinaria para modifica los artículos 15 y 16 de los Estatutos.

En relación con esta última reunión, se nos ha enviado el siguiente manifiesto, firmado por numerosas jubiladas y pensionadas:

«Las señoras asociadas a la Federación, que a continuación firman este escrito, molestan su atención conociendo sus sentimientos y sus decisiones siempre inspiradas en verdadero espíritu de justicia, para someter a su consideración el caso de que prohibiendo el Art. 16 de nuestros Estatutos la reelección de los miembros del Consejo Directivo y habiéndose reunido todas las Delegaciones de esta Federación en Junta Ordinaria respectivamente, han solicitado del Consejo Directivo Central, la modificación del mencionado Artículo habida cuenta de la forma de labor extraordinaria realizada, con exceso del cumplimiento de su deber, de nuestro indiscutible Presidente Sr. Camilo García Sierra, así como otros miembros que conjuntamente laboraan con el, habiendo obtenido innumerables beneficios para nuestros compañeros, regularizándose el pago mensual y hasta anticipando los pagos para obtener en el más breve plazo de tiempo el saldo de los meses atrasados. En Junta Ordinaria del Consejo Directivo se acordó celebrar Junta General Extraordinaria el sábado día 23 de los corrientes, a las 2 p.m., en los salones del Centro Gallego de la Habana para modificar el mencionado Art. 16, y con ello poder elegir en el próximo año de 1938 para un nuevo período presidencial al excepcional Presidente señor Camilo García Sierra y a sus colaboradores en esta meritísima obra que ha enaltecido a la Federación ante nuestras Autoridades y ha redundado en beneficio de todos los Jubilados y Pensionados del Retiro Civil.

Réstanos anticiparle las gracias y rogarle su concurrencia a dicha Junta y habrá realizado un verdadero acto de justicia, así como de conveniencia colectiva.

De usted atentamente,

(Fdo). Bárbara Molado; Tomasa L. García; María Abril; María González del Valla; Ursula Hernández Vda. de Curbelo; Isabel Urquiza Vda. de Valdés; María Muñoz Vda. de Sánchez; Cira Cordovés; Alfonsa Cruz da. de Muñoz; Concepción Pinzón; Catalina Curbelo; Dorila Sánchez Vda de Aparicio; Concepción Cabalciro; Lidia Escobar; Graciela C. Vda. de Ortiz Cano; María de los Angeles Chávez; Blanca Antiga Vda. de Caballero; Blanca Caballero Antiga; Romelia Pérez Vda. de Montori; Blanca García Vda. de Martínez; Dilia Montori; María del Cueto; Lucía Pozo Vda. de Aragón; Dolores Valdés Vda. de Tomasa y siguen las firmas».

SHIRLEY TEMPLE Y "AVANCE"

La diminuta y encantadora SHIRLEY TEMPLE no podía faltar en la Colección de Estrellas del Cine que AVANCE está regalando a sus lectores, todos los Sábados, con su edición extraordinaria de ese día de la semana integrada por el número habitual, el Magazine de muñequitos en colores y la REVISTA ROSA.

SHIRLEY TEMPLE

aparecerá, el próximo Sábado 23, en la Colección de Estrellas del Cine, con gran júbilo de todos los lectores de AVANCE, muchos de los cuales venían reclamándolo insistentemente.

SHIRLEY TEMPLE

no obstante sus pocos años, goza de la universal celebridad que le han otorgado su gracia inimitable y su prodigioso talento, siendo la estrella preferida de los pequeños cinefanáticos.

En todos los casos deberá Ud. exigir al vendedor, con el número de AVANCE del próximo Sábado, la fotografía en colores, tamaño ocho por diez, de la deliciosa

SHIRLEY TEMPLE.

SHIRLEY TEMPLE

ESTE ESFUERZO EDITORIAL—LA COLECCION DE ESTRELLAS DEL CINE—LO REALIZA «AVANCE», CON EL CONCURSO DE LA «COMPAÑIA LECHERA DE CUBA», ELABORADORA DE LOS FAMOSOS HELADOS HATUEY.

M.E.C.D. 2016

NOMBRADA UNA SUBCOMISION PARA QUE REDACTE EL ANTEPROYECTO DE ESTATUTOS DE LA UNIVERSIDAD

SE HA PLANTEADO UN RECURSO DE INCONSTITUCIONALIDAD CONTRA EL IMPUESTO AL CAFE

LOS RECURRENTES, QUE SON 25, DICEN QUE INFRINGE CIERTOS PRECEPTOS DE LA CARTA MAGNA

Exponen que se da al Instituto del Café patrimonio propio proveniente de los impuestos, creándose los mismos fuera del presupuesto nacional. Tienen un caracter particular

Un trascendental recurso de inconstitucionalidad, que afecta a toda la nación y, especialmente, a la región oriental, acaba de ser presentado al Tribunal de Justicia en Pleno por el señor Miguel Estévez y veinticuatro ciudadanos más, dirigidos profesionalmente por el doctor Fausto García Rivero, del bufete García Rivero-Mantecón, contra el decreto-ley 798 de 4 de abril de 1936, contra el decreto 2678 de 23 de septiembre del propio año y contra el decreto 2528 de 28 de agosto del mismo año, por cuyas disposiciones se crearon y fueron regulados los impuestos que actualmente gravan el café descascarado y tostado.

Dicho recurso ha sido establecido al amparo del inciso IV del artículo 84 de la Constitución, y en sus motivos, que son numerosos, se alega como precepto infringido la décima segunda disposición constitucional general y transitoria, inciso VIII y actualmente el artículo 60 inciso VIII de la Ley Constitucional vigente, estimándose como preceptos infractores los referidos decretos-leyes 798 y 2678 de abril y septiembre de 1936.

El concepto de esta infracción consiste en haberse establecido determinadas contribuciones e impuestos que no tienen el carácter de nacionales y que no son necesarios para los fines del Estado, pues se crean contribuciones de tipo industrial en el citado decreto-ley 798. Esas contribuciones e impuestos no tienen el requisito esencial que previene la décima segunda disposición general transitoria, hoy artículo 60 inciso VIII de la Ley Constitucional, que si bien dan facultades al Consejo de Secretarios, el primero, y al Congreso el último, para fijar las contribuciones y los impuestos, esta facultad no puede estimarse de tal amplitud que por ella se establezcan sin límites justos los tributos, cuyos límites están señalados por estas dos condiciones: que sean de carácter nacional y que sean necesarios para las atenciones del Estado.

Y siguen diciendo los recurrentes:

«Los impuestos y contribuciones de referencia no tienen el carácter de nacionales, puesto que fueron creados con el fin de proteger determinada industria, que aunque calificada de nacional por el reglamento, no lo ha sido por los tribunales, únicos llamados a decidir la naturaleza de las instituciones y sus fines. No son tampoco necesarias para las atenciones del Estado, dado que teniendo otros fines que los de fomentar la industria cafetalera, es visto que su finalidad es brindar protección particular a agrupaciones conocidas de antemano, que con esos impuestos y contribuciones, aumentando el auge del café, obtienen ganancias particulares, sin que pueda apreciarse qué ganancia obtiene con ello el Estado, ni siquiera que esos impuestos y contribuciones vengan a satisfacer necesidades del Tesoro, o sea, para fines generales del Estado.

«En el propio decreto creador de los impuestos se nota la ausencia de carácter nacional y de ser una necesidad del Estado el impuesto de referencia, pues con sus artículos I, II, V, X, XI IXX, se determina el fin particular de los tributos, llegándose al extremo de establecer que el patrimonio propio procedente de los impuestos sólo podrá aplicarse para actividades del Instituto del Café, que son de orden privado, pues atiende al fin particular de una clase y, además, los miembros y empleados del Instituto no tienen el carácter de funcionarios públicos».

En amplios razonamientos se acusa la inconstitucionalidad por infringir el artículo 60, inciso VIII de la Ley Constitucional de 11 de junio de 1935, y, desde su promulgación, la disposición décimo segunda para el régimen provisional.

Igualmente se citan como infringidos el artículo X de la supradicha Ley Constitucional de la República, fundándose en que los repetidos impuestos, siendo con fines particulares y de interés para una institución privada, no tienen el carácter de gasto público que requiere el inciso II de dicho artículo X del Código Nacional, para obligar a los ciudadanos a contribuir a ellos. El gasto público tiene como fundamento un servicio público o la satisfacción de una necesidad de carácter público, caracteres que no concurren en la inversión que se hace de los fondos recaudados por esos tributos ya que van a formar parte de una institución con el carácter de patrimonio propio y no basta que por el reglamento combatido se exprese el fin público de la institución, sino que es necesario que realmente sea así.

El artículo 60 inciso II, en relación con el inciso V del artículo 69 de la Ley Constitucional de la República y durante el régimen provisional el inciso V de la regla XII de las Disposiciones para ese régimen, ya que ordenándose la formación de un fondo especial, del producto de dicho fondo especial se destina un 60 por ciento para el Instituto del Café, al que se le da patrimonio propio proveniente de los impuestos creados por la ley y con ello se crea un impuesto fuera de los presupuestos anuales de la nación, no permitido por la Constitución, ya que ésta sólo autoriza o el presupuesto ordinario o el presupuesto extraordinario, pero nunca presupuestos especiales, fuera de alguna de esas dos clases

El artículo 35 de la Ley Constitucional de 11 de junio de 1935, cuya infracción consiste en que por el reglamento se establecen para la cobranza del impuesto requisitos distintos a los fijados en el decreto-ley 798 de 4 de abril de 1936 y no están los contribuyentes obligados al pago del impuesto por cobrarse éste en contra de lo ordenado en el decreto-ley que lo creó; existiendo además contradicción, ya que el reglamento ordena cobrar a la persona que opera los establecimientos o aparatos, mientras el decreto-ley en su artículo XI ordena cobrar a la persona que opera por su cuenta; en el primer caso se cobra por el hecho de operar, y en el segundo el que tiene que pagar es el dueño del negocio y nadie está obligado a pagar, según el artículo 35 de la Ley Constitucional, impuestos cuya cobranza no se verifique en la forma prescrita por la Ley.

El artículo 69, inciso primero de la Ley Constitucional, en cuanto dispone que el Ejecutivo tiene facultad para reglamentar las leyes sin contravenir en ningún caso lo dispuesto en las mismas Esta infracción se estima ocasionada por la contravención apuntada anteriormente entre la ley y el reglamento dictado por el Ejecutivo.

Termina el recurso suplicando al Tribunal Supremo en Pleno que declase la inconstitucionalidad de los decretos precitados y nulos, por tanto, dichos cuerpos legales y reglamentarios.

Una nutrida comisión de cosecheros de tabaco de Vuelta Abajo estuvo en nuestra Redacción para felicitarnos

Nuestros visitantes expresaron al DIARIO su gratitud por el apoyo que les hemos prestado, y nos dijeron que se marchaban de La Habana, seguros de que su situación mejoraría pronto

Tuvimos el gusto de recibir en esta Redacción ayer, la visita de una comisión de cosecheros de tabaco de Vuelta Abajo, integrada por los señores Armando Aguilar, Presidente de la Asociación de Cosecheros de Pinar del Río y Presidente de la Federación de Cosecheros de Pinar del Río; José Llevada Guerra, Presidente de la Asociación de Cosecheros de Tabaco de San Juan Martínez, José Mora García vice presidente de la Federación de Cosecheros de Tabaco; Bernardo Ortiz Tesorero de la misma; Desiderio Savio Rodríguez Valdés, secretario de Judes, Asesor del idem; doctor Octavio de la idem; Isidro Pruneda, Subsecretario de la idem; Everardo Zubizarreta, Cosechero de Consolación del Sur; Ramón Arronte, Delegado de los Cosecheros de Tabaco de Viñales y Costa Norte. Francisco María Pérez, vocal de la Federación de Cosecheros y cosechero de tabaco de San Juan y Martínez y doctor Pedro Díaz Venero, Consejero Provincial de Pinar del Río y cosechero de tabaco.

Dichos señores nos manifestaron que habían venido a informar ante la Comisión de Asuntos Tabacaleros del Senado, sobre la Ley Tabacalera presentada por el doctor Lucilo de la Peña.

«Al mismo tiempo—agregaron—queremos aprovechar esta visita para hacer público nuestro agradecimiento hacia el DIARIO DE LA MARINA por sus valiosas e imparciales informaciones alrededor de este problema, así como para destacar la acogida amplia y acuciosa que nos hicieron los señores Senadores presentes en la sesión a que concurrimos, interesando datos sobre diferentes extremos relacionados con el problema tabacalero.

«Regresamos a nuestros hogares —nos dijeron por último—altamente satisfechos y confiados en que, en muy breve plazo, cambiará la situación del campesino cubano que se dedica a la siembra de tabaco».

Por su parte, el señor Ramón Arronte Arronte, delegado por el término municipal de Viñales, nos hizo las siguientes declaraciones:

«Por la bondad que encierra esta Ley, Cuba entera debe sentirse satisfecha, ya que se ha consultado la opinión de todos los que con la misma se relacionan, para que libre y espontáneamente le hicieran las críticas o los elogios que la misma mereciera. Pero estoy en el deber ineludible de declarar por medio de las columnas de este prestigioso rotativo, que las zonas que producen las denominadas «Clases Bajas o de Cigarrería», que están en Vuelta Abajo, comprendida entre otras por la que yo tengo el honor de representar en esta Comisión que en la noche del día veinte hizo su información ante los señores miembros de la Comisión de asuntos Tabacaleros del Senado, están sumamente agradecidas de la iniciativa feliz que ha tenido el doctor Lucilo de la Peña, que ha puesto su privilegio intelecto al servicio de los verdaderos héroes de la crisis tabacalera, que pretende su autor (y que nosotros aplaudimos con gusto) extinguir para siempre, por medio de su proyecto tan bien articulado.

«En el término municipal de Viñales, desde hace quince años aproximadamente, sus vegueros no han podido alcanzar un precio siquiera, que hubiese cubierto el precio o valor de la producción de sus cosechas, cosa que indudablemente ha producido un enorme pánico con gran perjuicio para la rama, ya que al faltar el estímulo decayó el cuidado que necesariamente requiere el terreno que sea dedicado al cultivo del tabaco.

«Como joven que soy, me siento altamente satisfecho de que nuestros gobernantes demuestren un entusiasmo tan marcado en cuanto se refiera al mejoramiento de todas las clases que constituyen la nacionalidad cubana, pero el más delicado de todos el más complejo en esta fase de la humanidad que estamos viviendo en estos tiempos, es el de los obreros, esos seres que constantemente están construyendo envidiables fortunas y luego, lejos de percibir la debida remuneración se ven en el trance deplorable de tener que contemplarlas desde la más horrible de las posiciones: la penuria.

«Si Cuba tiene la suerte de seguir contando con el concurso de sus actuales gobernantes, puedo asegurar que dentro de breve tiempo, todos nos sentiremos satisfechos porque en ningún hogar cubano faltará el alimento necesario para subsistir y para ello no tan solo cuento con los actuales gobernantes, sino que acudo al sentimiento y al patriotismo de nuestros hombres de negocios para que acepten con gusto todas las Legislaciones que como la presente, tengan como fin la **exterminación de la miseria en los campos de producción tabacalera.** Mala es la riqueza que se levanta sobre la miseria de sus semejantes».

INTERESANTE TRANSMISION HARA MAÑANA POR RADIO FALANGE ESPAÑOLA DE CUBA

Mañana sábado, día 23, Falange Española de Cuba ofrecerá una trasmisión especial por radio, desde la emisora CMBS (770 Kcs.), de 1 a 2 p. m. hora del diario «La Nación», gentilmente por su director señor M. Zabala.

Dicha trasmisión constará de un programa de música española, con arreglo al siguiente orden:

1—Himno de «Falange Española», cantado por el tenor Francisco Menén.

2—«Mi canto de amor», de S. Menéndez, por la soprano Maryla Granowska.

3—«A Granada», de Alvarez, por el tenor Francisco Menén.

4—«Zambra», de S. Menéndez, al piano, por su autor.

5—«Amor y Odio», de Granados, por la soprano Maryla Granowska.

6—«Panderetas». Estreno. De S. Menéndez, por el tenor Francisco Menén.

7—«Mantones», de Sarita Jústiz, por la soprano Maryla Granowska.

8—«Jotas», de C. Herrero, por el tenor Francisco Menén.

El jefe provisional de Falange Española, en Cuba, señor Francisco de la Vega, aprovechará esta oportunidad para leer una alocución dirigida a los españoles de Cuba.

QUEMADURAS

Angel Salas García, de 11 años y de Habana 101, sufrió lesiones de carácter menos grave, al explotarle una fosforera que tenía en las manos.

El Cónsul brasilero protege en Gijón a asilados cubanos

La Secretaría de Estado muestra su gratitud al diplomático suramericano

Muy agradecida se muestra la Cancillería cubana por los relevantes servicios prestados a los ciudadanos de esta República por el Vice-Cónsul del Brasil en Gijón (España), quien se hizó cargo de los asuntos de Cuba en esa ciudad asturiana, cuando el Cónsul señor Fernando Pena se vió obligado a abandonar la localidad.

En efecto, el señor José Salcedo Fernández —que así se llama el funcionario de referencia— ha estado actuando diligentemente en la repatriación y atención de todos los cubanos que a él han acudido, así como en atención a las instrucciones que les son enviadas por nuestra Cancillería.

Con tal motivo, la Secretaría de Estado envió ayer una cálida felicitación al señor Salcedo por sus valiosísimos servicios, al mismo tiempo q. se ha dirigido al Ministro de Cuba en Río Janeiro, Dr. José M. Carbonell, para que visite el Ministerio de Relaciones Exteriores y haga presente el agradecimiento de nuestra República, hacia el Vice-Cónsul señor Salcedo, que tanto interés ha mostrado en favor de Cuba y de los cubanos.

En favor de los cubanos refugiados en Marsella

El Cónsul de Cuba en Marsella, señor Arturo Loynaz del Castillo, y el Canciller doctor Secades Manrara, siguen esforzándose por ayudar al gran número de cubanos que han llegado a dicha ciudad —procedentes de España— carentes de todo recurso.

Según pudimos conocer ayer, en dichas oficinas consulares está funcionando una cocina económica, para poder ofrecer alimentos a los compatriotas en desgracia. Muchos de estos duermen también en el Consulado.

Se gestiona que la Cancillería pueda hacer envío de alguna cantidad de dinero para poder seguir realizando esa labor eficaz de los señores Loynaz y Secades.

Repatriación y auxilio

La Secretaría del Exterior ha aprobado la repatriación por cuenta del Gobierno, de la señora Hortensia de la Torriente e hijas, que se encuentran en Santander y vendrán en un buque próximo.

También la Cancillería pasó ayer un cable a la Embajada de Cuba en Madrid, solicitando que en la misma sea amparada la señorita cubana Gerardina González.

Operado el Cónsul Gay Calbó

David Gay Calbó —antiguo y competente funcionario que fué Encargado de Negocios de Cuba en Haití, durante los últimos años— fué sometido a una delicada operación por los doctores González Pedroso, Anglada y Curbelo.

El estado del enfermo era, ayer, satisfactorio. En la Cancillería se hacían votos fervientes por el pronto restablecimiento del Cónsul señor Gay Calbó, que es generalmente estimado.

Los marinos del vapor «Motomar»

En la mañana de ayer visitaron al Sub-Secretario de Estado, con objeto de despedirse por embarcar para New York, los marinos del vapor español «Motomar», señores Carlos Velasco, Fermín Suárez y Enrique Blasco, que, como se sabe, fueron amparados por el Cónsul de Cuba en Veracruz al verse obligados a desembarcar por contrariedades políticas con sus compañeros de trabajo.

Las «Alas de Honor» a Parlá

Los tenientes aviadores de la Marina Constitucional señores Usatorres y Novo, visitaron la Cancillería, ayer, en unión del aviador cubano señor Agustín Parlá. Invitaron a los altos jefes de la Cancillería, en nombre del coronel González, para el acto de imposición de las «Alas de Honor» al precursor de la aviación cubana señor Parlá, que es capitán de la Reserva.

Hoy, viernes, a las cinco de la tarde, en el Anfiteatro Nacional, tendrá efecto dicha ceremonia.

Familia cubana repatriada

Estado ha remitido tres boletas de pasajes al Cónsul de Cuba en Kingston, Jamaica, para la repatriación de la señora Teresa Correa Almoina y sus hijos Abdón y Carmen. Desembarcarán en Santiago de Cuba.

El Cónsul de la República en Santander, Andrés Abela, participó que los señores Ramón Argüelles Busto y Belarmino Alvarez Cobrián, embarcarán la semana próxima; que se avise a Clotilde Corral e hijos que su marido se encuentra imposibilitado de embarcar por su condición militar; que es imposible obtener permiso de embarco para Eustaquio Amadeo Medina; De Fausto Gómez Mantilla, que es imposible obtener nada para individuos comprendidos entre 18 y 45 años; que Pedro y Lorenzo Abascal Berenguer embarcarán por el primer barco y que la condición de español de los familiares impídenle obtener nada; que la familia Aristigueta encuéntrase bien y gestionan su salida; que a Antoliano Gómez Bollaín y Jesús y Guillermo Zatarraín Fernández se les ha prohibido la salida por su edad militar.

El encargado del Consulado de Cuba en Gijón, informó ayer que Custodia Higuera e hijos debidamente atendidos no embarcan por ahora; que Daniel y Manuel Palacio Rodríguez, ya documentados, no embarcan por ahora; que María Luisa Naredo y María Isabel Palacio, ya documentadas preparan su embarco; los hermanos Valdés de la Concepción Gárate, el varón salió para embarcar en Santander; que se ignora el paradero de Eduardo Marrero; que los familiares de Fernández y Pérez están sin novedad; que necesita la dirección de Manuel Vigil Rodríguez, esposa e hijos.

Varios Clubs Rotarios proponen la candidatura del doctor Galigarcía para Gobernador del XXV Distrito

El Rotarismo cuenta actualmente en Cuba con treinta y seis clubs en los que hay más de mil afiliados, En total, hay en el Mundo, en 82 países, 4,500 clubs con 171,500 asociados

El doctor Manuel Galigarcía, futuro Gobernador del 25º Distrito Rotario, en charla con nuestro compañero Bedriñana.

Los 36 Clubs que integran en Cuba el 25o. Distrito de Rotary International, se disponen a realizar en breve la designación de Gobernador de dicho Distrito.

Como se sabe, Rotary ha tomado gran incremento en los últimos años. El primer Club fué fundado el 23 de febrero de 1905, en Chicago, por el abogado de esa ciudad doctor Paul Harris. Y para dar una idea de cómo ha progresado la institución, bastará señalar que Rotary Internacional cuenta en la actualidad 4.050 clubs, con 171.500 afiliados en 82 países distintos del orbe. Lo mismo en Siam e Islandia que en Birmania o Siria, en cualquier punto del mundo, en fin, el viajero encuentra un Club Rotario.

El rotarismo tiene por finalidad—como es sabido—estimular y fomentar el ideal de servicio como base de toda empresa digna, y, en particular, estimular y fomentar: la amistad como ocasión de servir; la buena fe como norma en los negocios y en las profesiones; el aprecio de toda ocupación útil y la dignificación de la propia en servicio de la sociedad; la aplicación del ideal de servicio por todos los rotarios a su vida privada, profesional y pública; la inteligencia, la buena voluntad y la paz entre las naciones por el compañerismo de sus hombres de negocios y profesionales, unidos en el ideal de servicio.

En Cuba, de sobra conocida es—a través de las columnas de la prensa—la labor de Rotary. En la Habana los jueves, y en el interior distintos días, una vez por semana se reunen durante todo el año en sesiones-almuerzos los miembros de los distintos clubs, desarrollando programas en beneficio de la comunidad.

El cargo de Gobernador del Distrito, pues, exige un tacto y una habilidad extraordinaria.

Entendiéndolo así—pudimos recoger la noticia ayer, durante la sesión del Club de la Habana—los clubs de Victoria de las Tunas, San Antonio de los Baños, Florida, Camagüey y Santiago de las Vegas, han acordado lanzar la candidatura del doctor Manuel Galigarcía, prestigioso profesional de esta capital, que presidió el Rotary de la Habana con magistral acierto. De modo extraoficial, apoyan esa candidatura los clubs de Puerto Padre, Palma Soriano, Holguín, Cienfuegos, Matanzas, Santa Clara y otros.

El periodista, aprovechando la presencia en la sesión, del doctor Galigarcía, entabló breve charla con el distinguido profesional.

—Ignoro oficialmente cuanto se dice.....expuso, sonriente—:he oído, sí, rumores, pero en realidad debo decirle que no sustento aspiración alguna al cargo. Habiendo con algunos compañeros, exponía yo mi creencia de que ,siendo el actual Gobernador del Distrito—el arquitecto Horacio Navarrete—miembro del Club de la Habana, debía corresponder este año la gobernación del Distrito a un Club del interior...

Algunos rotarios presentes— Carreras, Pérez Cubillas, Vior y otros—alegan que eso no es obstáculo, por cuanto inclusive la postulación no parte del Club de la Habana, sino de los del interior precisamente.

Y entonces, se rememora el período presidencial del doctor Galigarcía, en que el Club llegó a su cenit. Especialmente en el desarrollo—con la brillante cooperación de ese gran espíritu que es el doctor Añorga—de la labor en favor de la niñez cubana. Labor amplia, intensa, generosa, que mereció el aplauso unánime del magisterio cubano. Igualmente, la cristalización del Bosque de la Habana, la labor en favor del Retiro Periodístico, los esfuerzos, en pro del mayor auge comercial e industrial del país...

Hurtando toda entrevista y agradeciendo el interés periodístico por su postulación para el cargo de Gobernador, el doctor Galigarcía—caballerosidad e inteligencia—finalizó la charla sobre el tema, desviándola hacia otros aspectos.

Pero ya Vigos había actuado, y quedó—como documento—la instantánea. En ella aparece el reporter, en unión del indudable—según la atmósfera—Gobernador del 25o. Distrito Rotario: Cuba.

Otro producto Johnson Generador

Iron Horse

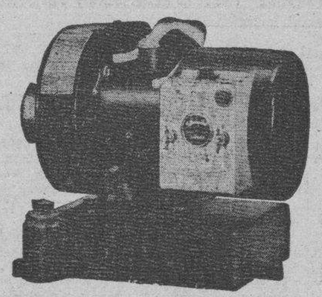

300 W. 12 Voltios con dos Acumuladores Heawy Duty de 240 amp.

$150

Entre todas las plantas de su precio, Iron Horse, es la que desarrolla mayor capacidad eléctrica.

Con el uso de este potente, seguro y económico generador Iron Horse tiene Ud. electricidad barata para alumbrarse, energía motriz y el radio.

Enciende 12 bombillos de 25 walts al mismo tiempo. Su potencia de 12 voltios permite usar alambres más finos que cuestan menos.

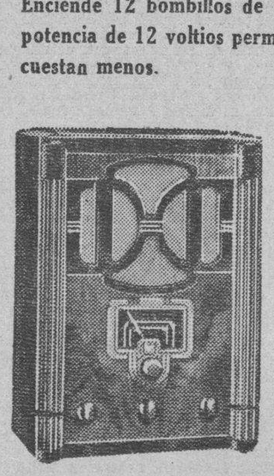

RADIO RCA VICTOR MODELO 6-B-T-6

$140

De venta aquí. Trabaja con el generador Iron Horse.

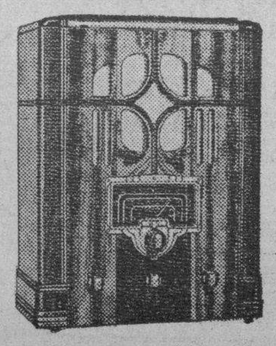

RADIO RCA VICTOR MODELO 8-B-T-6

$165

De venta aquí. Trabaja con el generador Iron Horse.

CASA VASSALLO

VASSALLO Y HNO. OBISPO Y BERNAZA

No se garantizan los giros que se remitan a España

Las cartas también irán a «riesgo y ventura», informa Comunicaciones

El Secretario de Comunicaciones, apreciando el estado de guerra existente en España y el posible riesgo que puedan correr las correspondencias destinadas a dicho país, cualquiera que fuera la región a que esté dirigida, y con el fin de que el público sepa que sus envíos postales han de cursarse no sólo a riesgo y ventura, sino que en el caso de certificados podría aplicarse la circunstancia de «fuerza mayor» a que se contrae el Convenio de la Unión de las Américas y España, ha resuelto hacerlo conocer así.

Con tal motivo, el director de Correos, señor Montalvo, ha dispuesto que se trasmita una circular a todos los Administradores de Correos de la República para que pongan avisos adecuados en lugar bien visible, y además, en el caso de certificados, deberán advertir al imponente al ser depositados.

A reserva de ello se dispone la Secretaría a estudiar el problema que supone el encauzamiento de las correspondencias a una u otra región.

Las personas divorciadas que contraigan segundas nupcias podrán recibir la comunión

LONDRES, enero 21. (AP).—Los Obispos reunidos en Canterbury han acordado hoy que las personas divorciadas que contraigan segundas nupcias podrán continuar recibiendo la comunión. Esta decisión favorecerá algún día a Mrs. Wallis Simpson si contrae matrimonio con Eduardo de Windsor.

La reunión rechazó una resolución, presentada por el Obispo de Ely, que negaba la comunión a tales personas.

«No puedo condenar a esa gente a la muerte espiritual», declaró el Obispo de Londres refiriéndose a los fieles a la Iglesia Anglicana que contraen nuevo matrimonio después del divorcio.

Solamente el Obispo de St. Albans apoyó la resolución.

EL ALMUERZO HOMENAJJE A NUESTRO COMPAÑERO FRANCISCO C. BEDRIÑANA

Mañana, sábado 23, a las doce y media en punto, tendrá efecto en el restaurant «La Bilbaina», el almuerzo-homenaje que sus compeñeros en la prensa tributan a Francisco C. Bedriñana, con motivo del éxito de crítica y librería obtenido con la publicación de «Una pipa, un farol, un hombre», acto sencillo y cordial, en el que reinará un amplio espíritu de camaradería.

El precio del cubierto ha sido fijado en un peso.

De la numerosa lista de adhesiones, transcribimos los nombres siguientes: José Ignacio Rivero, Rafael M. Angulo, Luis de Oteyza, José M. Chacón y Calvo, Alberto Blanco, José R. García Pedrosa, Raúl Maestri, Oscar Zayas, Luis Machado, Sergio Herrera, José C. Vior, Horacio Navarrete, Manuel Galigarcía, Adolfo Kates, César Rodríguez, Conrado Massaguer, Juan Sabatés, José L. Piedra, Carlos Gárate, Octavio F. Campos,, Eduardo Abela, Salvador Juncadella, Félix Lizaso, José Carreras, Osvaldo Valdés de la Paz, José Vigues Montes, Lisandro Otero, Hernández Cárdenas, Juan Antiga, Juan Alburquerque, J. Montesinos, Roberto Santos, Miguel Baguer, José I. Montes, Virgilio del Amo, Luis de Posada, Alberto Giró, Sra. de Giró, Ramón Silvio Díaz, Celestino Alvarez, Kuri, Aurelio C. Bedriñana, Peter Fernández, Juan Luis Martín, Mario Lescano Abella, Augusto Ferrer de Couto, Francisco Ichaso, Fernando Caamaño, Ernesto Fernández Arrondo, René Acevedo, Eloy Murias, Juan B. Medina, Angel Vieta, Ricardo Morán, Raúl Ross, Juanito Morán, Emilio Bonich, Francisco Espino, Fidel Sarabia, Angel López, Francois Baguer, Ramón Rodríguez, Marinita R. de Rodríguez, Francisco Rivera, F. Gener, Lorenzo de Castro, Gerardo Gallegos, Enrique Perdices, José Carreras, Lilllo Jiménez Perdomo, Sra. de Palacio, Sra. Josefina R. de Bedriñana, Sra. Marina López de Rivero, Carmita Rivero, Amador Alvarez, Emilio Molina, Mario Massens, M. Alvarez Gaunard, Manuel Millares Vázquez, Virgilio Ferrer Gutiérrez, Gonzalo Palacio...

El acto promete resultar animadísimo.

PROCEDEREMOS CON ENERGIA Y RAPIDEZ PARA INICIAR LAS CLASES, DICE EL DR. ORTEGA

Se aceptó la renuncia al Dr. Raphel, haciéndose constar sus méritos y servicios al Alma Mater. Hoy tomará posesión de ese cargo el Dr. Ramón Miyar. Citación a los profesores

En su sesión de ayer la Comisión Profesoral Reorganizadora de la Universidad nombró una subcomisión, integrada por seis delegados: los doctores César Salaya, Francisco Carrera Jústiz, Víctor Rodríguez, José M. Cadenas, Evelio Rodríguez Lendián y Rodolfo Méndez Peñate, para que redacten un anteproyecto de Estatutos de la Universidad y vayan dando cuenta a la propia Comisión, según lo vayan elaborando.

A fin de terminarlo cuanto antes y teniendo en cuenta que la Comisión Profesoral se reúne por las mañanas, dicha subcomisión celebrará sesiones diariamente, por las tardes.

Ya ayer celebró la primera, en la cual se trazó el plan a seguir.

El lunes próximo espera poder llevar al seno de la Comisión profesoral el anteproyecto de los estatutos o, por lo menos, una gran parte de él.

La Universidad agradecida al doctor Adolfo Raphel

Lo primero que trató ayer la Comisión Profesoral fué la renuncia presentada, con carácter de irrevocable, por el doctor Adolfo Raphel, decano de los funcionarios universitarios.

Conocidos los resultados negativos de la gestión intensa que realizaron cerca de él los doctores Luis Ortega, presidente de la misma; César Salaya y Rodolfo Méndez Peñate, se acordó aceptar dicha renuncia, reconociendo unánimemente sus méritos y dejando constancia del sentimiento que producía su determinación, ya que el doctor Adolfo Raphel había sido un auxiliar eficacísimo de la Universidad en todos los momentos, aun en los más difíciles por que ésta ha atravesado.

El doctor José Manuel Gutiérrez, secretario de la Comisión Profesoral, ha quedado encargado de pasar una comunicación en este sentido al doctor Adolfo Raphel.

Hoy toma posesión el doctor Ramón Miyar

Ayer mismo fué elegido para el cargo de Secretario General de la Universidad el doctor Ramón Miyar, catedrático del Instituto de la Habana.

Las elecciones de la Comisión Profesoral le dieron doce votos a su favor y dos en contra, uno para el doctor José Capote Díaz y otro para el doctor Manuel Bisbé.

Hoy, por la mañana, ha de tomar posesión de su nuevo cargo ante la Comisión Profesoral, la cual le ha asignado un haber mensual de 240 pesos.

Como Jefe de Despacho ha de ser designado el doctor René Hernández Vila, por corresponderle ese cargo por riguroso escalafón.

Se procederá con energía y rapidez para abrir las clases, dijo Ortega

El doctor Ortega nos declaró ayer, en su despacho del Rectorado, que reinaba una atmósfera de optimismo en la Comisión Profesoral.

Procederemos—nos dijo—con energía y rapidez para abrir las clases cuanto antes.

Rafael Lorenzo y el Rector

La primera visita que recibió el doctor Luis Ortega, después de terminarse la reunión de la Comisión Profesoral, a las doce del día, fué la del joven estudiante de Ingeniería, Rafael Lorenzo, primo del líder estudiantil recientemente fallecido, Dr. Heraclio Lorenzo, que acudió a expresarle la gratitud de los familiares del desaparecido por todas las atenciones que la Universidad había tenido para él.

La Escuela de Ciencias discutirá, punto por punto, los Estatutos

El claustro de la Escuela de Ciencias de la Universidad ha acordado reunirse todas las tardes para discutir, punto por punto, según vayan produciéndose, los Estatutos del Alma Máter.

Ayer por la tarde celebraron la primera reunión, a la que asistió el delegado a la Comisión Profesoral por dicha escuela, doctor Víctor Rodríguez.

Dicha escuela se encuentra desde hace tiempo, conforme hemos informado, en sesión permanente, prestando toda su colaboración a la solución del problema docente.

Los arquitectos proponen dos nuevas asignaturas

Ayer estuvo reunida la sección de Arquitectura de la Escuela de Ingenieros, y acordó proponer hoy al claustro de profesores, en la reunión convocada para las diez de la mañana, la inclusión de dos nuevas asignaturas en el plan de estudio: Economía Política y Ventilación, Iluminación y Acústica de Edificios.

Por lo demás, el plan que proponen es casi idéntico al que estaba en vigor.

Según nos declaró el ingeniero Aquiles Capablanca, se trata de poner con ello la carrera a tono con los adelantos modernos y los métodos de las primeras universidades del orbe.

Hoy, a las diez, se reúnen los alumnos externos del «Calixto García»

En el propio Anfiteatro de la Universidad de la Habana han de celebrar una reunión, a las diez de la mañana de hoy, los alumnos externos del Hospital Calixto García, para tratar asuntos importantes en relación con el mismo.

Citas para tratar de planes de estudios

Para el lunes, a las diez de la mañana, han sido convocados los claustros de profesores de las escuelas de Ciencias Sociales, Políticas y Económicas y Derecho Civil.

El claustro de profesores de Filosofía y Letras ha sido citado para el martes, a las cinco de la tarde.

Tratarán sobre plannes de estudios y horarios para la apertura de las clases.

Las Escuelas quieren seguir siendo Facultades

Entre los profesores universitarios, sobre todo de Derecho y Ciencias, hemos podido recoger la impresión de que las Escuelas que actualmente ostentan el título de Facultades, quieren seguir siéndolo en lo adelante.

Según ellos, muy poco se afectaría la Universidad, económicamente, con ello y, sin embargo, los beneficios que se obtendrían en el orden docente y académico serían muy grandes.

El joven estudiante Guillermo Rodríguez Narezo, de la Facultad de Ciencias Sociales, se encuentra celebrando cambios de impresiones con los estudiantes de su curso sobre la conveniencia de pedir que siga dicha Facultad como tal, máxime ahora que se le anexará la Escuela de Periodismo.

Grandes reformas en la Biblioteca de Medicina

La Biblioteca de la Escuela de Medicina ha sufrido grandes reformas. Se le ha anexado un local de los altos del Anfiteatro y el Aula Casuso, donde se está construyendo la estantería, utilizando un crédito especial concedido para ello por el doctor Rafael Biada Dini, ex comisionado del Alma Máter.

Se han dotado los nuevos salones con material suficiente, máquinas de escribir, tarjeteros, burós, etc., y se ha hecho una limpieza general de los antiguos, donde se han fumigado, inclusive, las existencias de libros.

También se ha procedido a una clasificación moderna de los 4,000 volúmenes con que cuenta la Biblioteca.

La Hemeroteca, que cuenta con 6,000 volúmenes, ha sido instalada en el local de los altos del Anfiteatro.

Todos los días hábiles, desde las nueve de la mañana hasta las diez de la noche, se encontrará abierta la Biblioteca de Medicina para prestar servicios a profesores, estudiantes y médicos en general.

En esta reorganización han colaborado decididamente los doctores José Antonio Presno, Presidente de la Academia de Ciencias; Angel A. Aballí, decano de la Escuela de Medicina; Nicolás Puente Duany, Angel Vieta, Castillo, Viamontes, Manuel Ampudia y el director de la Biblioteca, Rodolfo Pérez de los Reyes, que forman la comisión encargada de la misma.

Será inaugurado el próximo verano el balneario que se construye para el Instituto Cívico Militar en Miramar

Tendrá dos piscinas para los niños. La obra representará un valor de cien mil pesos. Constará de dos cuerpos de edificios. Juegos de Volley ball, tennis, golfitos, etc.

El Dr. Augusto Muxó, Jefe de Despacho del Instituto Cívico-Militar, Ingeniero Inspector de las obras que se llevan a cabo para la construcción de un Balneario en el litoral del Reparto Playa Miramar, terrenos cedidos a ese Instituto nos informa que las mismas se ejecutan con febril actividad ya que se quiere inaugurarlas en el verano próximo.

Se construyen dos cuerpos de edificios, uno para niños mayores de siete años y otro para los pequeños. Este Balneario tendrá un costo aproximado de cien mil pesos.

La piscina principal para los niños mayores, tendrá cien metros de largo por doce de ancho, con un promedio de altura de agua de cuarenta centímetros a un metro cuarenta centímetros en el sentido de su ancho e igual en toda su longitud. Esta piscina será excavada parte en los arrecifes y parte protegida con un muro de concreto dentro del mar, dejando pases en este muro de veinte centímetros de ancho por un metro de alto para impedir la entrada de peces grandes.

El arrecife para llegar a esta piscina estará desmontado en forma de cuña al efecto de colocar arena y construir la playa artificial.

Otra piscina

La otra piscina, para los niños menores de siete años tendrá treinta metros de largo por diez metros de ancho construída dentro de los arrecifes, con un promedio de agua de cuarenta a ochenta, como máximo en ambos sentidos. Llevará también sus pases al mar protegidos para evitar la entrada de animales.

El terreno que limita la propiedad del Balneario con un frente de doscientos cincuenta metros desde la prolongación de la Avenida Primera del Reparto Miramar y su fondo hasta el mar, está cercado con pinos de un metro a uno cuarenta de altura y a una ditsancia de cincuenta centímetros cada uno colocados en canteros horadados en la roca. En el interior de los terrenos del Balneario se sembrarán también pinos, almendros, uvas caletas, cocos indios y de Honduras.

El espacio comprendido entre el frente del edificio principal y la línea de propiedad será sembrado con hierba fina y lo mismo frente al segundo edificio.

Se construirán cuatro courts de Volley Ball con sus postes y mallas correspondientes; dos courts de Tennis; dos «Golfitos» y diseminados alrededor del edificio para los niños menores de siete años se colocarán canales, trapecios, trampolines y otros juguetes.

Actualmente se han terminado los cimientos y zapatas de los dos edificios y se ha rellenado el espacio entre zapatas hasta la altura del nivel del piso y se trabaja activamente en el desmonte de rocas para las dos piscinas.

HOMBRES:

"VIRILVITAM"

¿Por qué resignarse a que se apoderen del organismo antes de tiempo la falta de lucidez y de ánimo, el ocaso de la **virilidad** y de la sana alegría? ¿Por qué no combatir la vejez prematura, el prematuro agotamiento físico, mental y **sexual** con la misma naturalidad que combatimos otro mal cualquiera?

Tabletas "VIRILVITAM" Dr. R. Weiss, Berlín-Alemania, corrigen los trastornos endocrinos y restablecen firmemente la energía corporal, mental y **sexual** tanto en personas **jóvenes** como en las de más **edad.**

Solicite Ud. folleto científico, gratis. Se envía en sobre cerrado y sin anuncio. Diríjase a Representante del Dr. Weiss, Apartado 117, Habana.

M.E.C.D. 2016

EMBARCARON HACIA NUEVA YORK LOS MARINOS DEL "MOTOMAR", QUE SE ENROLARAN EN OTRO BUQUE

Busto desarrollado y reconstituído con las saludables y reconstituyentes:

PILDORAS ORIENTALES

Solicite gratis hoy el folleto descriptivo, se lo enviamos bajo sobre sin membrete. Diríjase a P. ORIENTALES. Apartado 1244.—Habana.

El famoso remedio que dominará los Ataques y Desordenes Nerviosos.

Por más de treinta años ELEPIZONE ha restablecido la salud a millares que sufrían de Epilépsia y Debilidad Nerviosa.

ELEPIZONE, recomendado por los médicos, es un remedio para niños y adultos, y lo venden en las principales farmacias.

Se obtienen resultados con uno o dos frascos.

NO ACEPTE IMITACIONES PIDA

ELEPIZONE

Como un auxilio a su salud

y sin notarlo siquiera, la saliva llevará a su intestino un suave estimulante del régimen diario, indispensable para sentirse bien. El laxante que alivia sin irritar, y es seguro porque se masca:

Feen-a-mint

Tiene un delicioso sabor de menta

FARMACIA Y DROGUERIA TAQUECHEL DE TURNO LOS VIERNES OBISPO 27 · TELF. A-2146 · HABANA

FARMACIA DROGUERIA DE "JOHNSON" DE TURNO LOS LUNES obispo nº30 TELEFONO-A-2129.

LA MAYOR 35 EDIFICIOS 700 EMPLEADOS SARRA DROGUERIA ABIERTA TODOS LOS DIAS TODA LA NOCHE LOS MARTES A-8026 A-3641

FARMACIAS DE TURNO HOY VIERNES

DESDE BAHIA A PASEO DE MARTI.

Habana 87	M-4604
Morro 50	A-8388
Monte No. 2	M-9400
Obispo No. 27	A-2141
Lamparilla y Villegas	M-5718
Neptuno y Manzana de Gómez	M-2277
Paula No. 85	M-4129

DE PASEO DE MARTI A BELASCOAIN

Galiano 9 B	M-1500
Reina No. 2	A-7300
Escobar y Peñalver	M-5450
Maloja y San Nicolás	M-7712
Animas e Industria	M-4040
San Nicolás y Gloria	M-5222
Revillagigedo y Corrales	M-4666
S Rafael y Campanario	M-4588
Lealtad y Animas	M-4480
Belascoaín y Corrales	U-5427
Belascoaín y Salud	U-1864
Neptuno 145	U-7018
Suárez 84	M-4622
Aguila y Colón	M-5515

DE BELASCOAIN A INFANTA

Infanta 113 esq. Llinás	U-6779
Infanta y San José	U-7074
San Lázaro 388	U-3535
Fernandina 77	M-5365
San Miguel y Oquendo	U-6936
Neptuno 230	U-1818

VEDADO

17 entre F y G	F-6222
19 entre 14 y 16	F-6211
23 entre J e I	F-6100
Zapata 128	F-8002
K No. 5	F-4404

VIBORA

J. del Monte 614	I-7242
Estrada Palma 59	I-7591
Pocito y Reyes	X-2351
San Mariano y Figueroa	I-7334

JESUS DEL MONTE Y SANTOS SUAREZ

J. del Monte y Rodríguez	X-2247
Pocito 16 (Lawton)	X-1300
Santos Suárez y Serrano	I-7609

LUYANO

Caserío de Luyanó 40	I-2348
Luyanó 130	X-8068
Reforma y Compromiso	I-3851

CERRO

Falgueras 15	M-3900
Salvador y Bellavista	I-7214
Primelles 12	

NOTA.—Este grupo deberá prestar servicio público todo el día y la noche de los domingos siguientes: Enero 17; Febrero 28; Abril 11; Mayo 23; Julio 4; Agosto 15; Septiembre 26; Noviembre 7; Diciembre 19.

Estos turnos han sido acordados en cumplimiento de lo dispuesto en el Art. VI del Decreto-Ley 2604 de 7 de Noviembre 1934.

CRONICA HABANERA

DEL GRAN CASINO NACIONAL

Un acontecimiento grande, de extraordinario lucimiento, tendrá efecto mañana sábado día 23 en el Gran Casino Nacional, el aristocrático centro de recreo, donde a diario se dan cita las más destacadas familias de nuestra sociedad elegante.

Trátase de una fiesta organizada por Cuco Morales, el caballeroso joven manager social del Casino, que disfruta de muy buenas relaciones en la sociedad habanera.

Los salones serán objeto de un decorado bellísimo, que ha de llamar poderosamente la atención por su sencillez, elegancia y buen gusto.

Habrá un gran concurso de tango, en el que podrán participar todos los concurrentes.

Y la pareja triunfadora recibirá un finísimo pulso de la «Casa Quintana» para la dama y una preciosa fosforera de oro para el caballero.

Esta será elegida por el jurado que integrarán distinguidas personalidades y que se basará en los aplausos de la concurrencia para dictaminar quién es la mejor pareja.

El baile reinará por toda la noche, estando el programa a cargo de los dos primeros conjuntos de Cuba: la gran orquesta de los Hermanos Castro y el Conjunto del Ritmo de Armando Valdespí.

Entre todas las señoras y señoritas serán sorteados dos valiosos vestidos, modelos exclusivos de la famosa modista Ana María Borrero, la que asistirá invitada a una mesa.

Y habrá un show extraordinario en el que hará su debut la bellísima bailarina nudista Gwen Morlow, famosa por sus finas y exquisitas danzas, y tomarán parte además la pareja de bailes Federico and Rankin y la pareja de rumba Yolanda y Pablito.

Se servirá un menú exquisito al precio de dos pesos cincuenta centavos el cubierto.

Y podemos asegurar, que la comida que se sirve allí es una de las mejores de la Habana, pues cuentan con expertos maestros culinarios, bajo la dirección del estimado amigo Enrique Rodríguez, jefe del restaurant.

Será la fiesta de mañana en el Casino, el rendez-vous de toda nuestra sociedad, a juzgar por las innumerables reservaciones de mesas que hay hasta la fecha.

Esto puede hacerse durante todo el día de hoy por los teléfonos FO-7420 y FO-7075.

EN EL COUNTRY.—El miércoles en el Country Club tuvo efecto un almuerzo en honor de la gentil dama Enriqueta Schueg de Bosch, perteneciente a la sociedad de Santiago de Cuba, que se halla de temporada en la Habana.

Un grupo de sus mejores amigas se sentaron a la mesa.

Lo formaban señoras tan distinguidas como Nena Aguilera de Estévez, Rosita Fabar de Rodríguez, Pepiña Benítez de Pou, Esperancita de Cárdenas de Suárez, Mercedes Llansó de Valdés Cartaya, Carmela Llansó de del Real y Cucuca Llansó de Carreño.

EN EL PRINCIPAL.—Un lleno completo.

Eso será, sin duda alguna, el reestreno de «Amor», la deliciosa comedia de Oduvaldo Vianna, que ofrecerá hoy Paulina Singerman en el Principal de la Comedia.

«Amor» irá en la función vespertina de las 5 y media y en la nocturna de las 9 y media.

«Amor» va a petición del público, que desea volver a aplaudir la comedia de los celos, tan regocijada como original y movida.

Tema para nuestra crónica de mañana.

EL DOCTOR CARLOS MANUEL DE CESPEDES.—Se halla de nuevo en su residencia, tras una operación que sufrió recientemente en la Clínica Bustamante, el doctor Carlos Manuel de Céspedes, ex Presidente de la República.

Dicha operación se la practicó el doctor Rafael Nogueira, gloria de la cirugía cubana, ayudado del médico de cabecera doctor Bisbé.

Enhorabuena.

NOTA DE DUELO.—Ha dejado de existir ayer en su residencia la distinguida dama Enriqueta del Peso, esposa del señor Francisco Carbonell.

Su muerte lleva el luto y el dolor a un respetable hogar de esta sociedad, donde la lloran inconsolables su esposo y sus hijos Enrique y Conchita.

El sepelio está dispuesto para las cuatro y media de la tarde de hoy.

Descanse en paz, y reciban todos sus familiares nuestro pésame que hacemos extensivo a sus hermanas Dulce María del Peso viuda de Plasencia y Esperanza del Peso de Morales.

EN SAN JUAN DE LETRAN.—Para el día veinticinco de enero, se anuncia en la Iglesia de San Juan de Letrán, una simpática boda.

Serán contrayentes la bella señorita Rosa Sutter y Chicco y el señor Julio Ruiz y Cadalzo.

Dicha ceremonia tendrá efecto a las seis y media de la tarde.

(Continúa en la página CINCO)

ESTA CASA POR $1.00

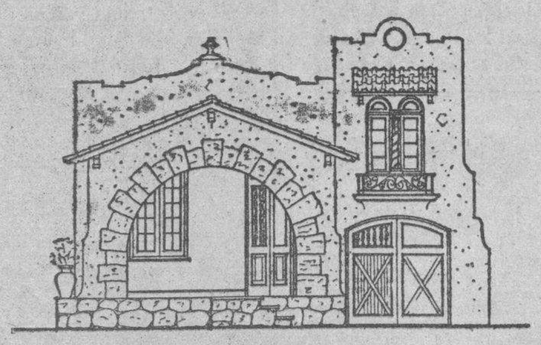

Ahora es su gran oportunidad para

VIVIR CASA PROPIA

Una sola papeleta de

LAS CATOLICAS CUBANAS

puede convertirlo en propietario de esta preciosa casa—construída por Max Borges—en la calle C entre 12 y 14, Reparto Almendares.

COMPRE SU PAPELETA HOY

ASS. DE CATOLICAS CUBANAS

Sanatorio La Milagrosa

Calzada del Cerro No. 586. Habana

Pedidos por teléf.: I-5498; FO-3352; F-5696; F-3293

AGUSTINA

LA BANDA MUNICIPAL ACUDIO A LOS MUELLES PARA FESTEJAR LA LLEGADA DE 552 TURISTAS

Se encuentra en La Habana, de paso para la Babel de Hierro, una bailarina rusa, hija de un General asesinado por los leninistas. Llegó un millonario americano buscador de minas

Por el vapor «Orizaba» se dirigía a New York, de regreso de México, la bailarina rusa Marina Yorlova, la cual solicitó desembarcar en la Habana, para embarcar el próximo sábado en el Oriente para New York.

Esta bailarina, según dice, es hija del general cosaco de ese apellido, que fué muerto por los leninistas.

También dice ser escritora. Es ciudadana norteamericana.

Productos cubanos

El Orizaba tomó en la Habana para New York los siguientes productos cubanos:

Veinte mil huacales de frutas y vegetales, trescientos bultos de tabaco en rama, trescientas pacas de esponjas, 290 sacos de asfalto y veinte bultos de miscelánea.

Falleció Mr. Leonard

Ayer tarde se recibió en las oficinas de la Munson Line la noticia del fallecimiento ocurrido en los Estados Unidos del señor Asmut Leonard, Vicepresidente de la Compañía, el cual, durante muchos años, residió en Cuba, teniendo aquí muchos amigos.

El Gobernador de Boston

Ayer tarde, procedente de Jamaica, llegó James M. Curley, Gobernador del Estado de Boston, en viaje de bodas. Pasará unos días en la Habana.

Mr. Curley, como se recordará, el año pasado interrumpió su viaje a la Habana, cuando trataron de secuestrarle un hijo.

El ex-Fiscal Pablo F. Lavín

Por vía de Miami embarcó ayer para los Estados Unidos el ex-Fiscal del Tribunal Supremo de la Habana doctor Pablo F. Lavín.

El «Iroquois»

Hoy iniciará sus excursiones invernales el vapor americano Iroquois que viene consignado a la Ward Line.

Trae numerosos pasajeros.

Los que llegaron en el «Cuba»

En el «Cuba» llegaron ayer tarde los señores Felipe Silva, Carl B. Cuesta, y Mr. William Mc Adoo, inventor y millonario dedicado a la explotación de minas de oro, que posee un procedimiento para comprobar la existencia de dicho mineral.

Su viaje a Cuba está relacionado con futuras actividades sobre explotación de minas.

Mc Adoo está emparentado con el que fué candidato a la Presidencia de los Estados Unidos de su mismo apellido.

—En el Cuba se embarcarán hoy los señores Antonio Alava y familia, Arturo Noriega y familia, Hercy Reinolds, Amelia Sánchez, Francisco Arango, Ninila Wilde, Anna Metzger, Sabino Vastillo, Adelfa Tyrrel, Antonia Rodríguez y familia, Antonia Pérez Rolo, Esmeralda Callejas y familia y 60 turistas.

Los que van en el «Orizaba»

En el Orizaba embarcaron Samuel Gordon, Nino Guabello y señora, Mario Alvarez, Heriberto Cordero, Alfredo Riesch March, y los oficiales del «Motomar», Carlos Velasco Medio, Fermín Suárez Berry y Enrique Blasco, los cuales estuvieron en la Secretaría de Estado para despedirse y dar las gracias nuevamente al Secretario de Estado de Cuba, por haberlos protegido cuando se encontraban en difícil situación en Veracruz, al pretender el Cónsul de España reembarcarlos en el «Motomar».

Los mencionados marinos van a embarcarse en el «Navemar», otro barco de la firma García y Díaz, que está en New York.

Los tripulantes del «Sil», Juan Ayo y Manuel Abreu que también fueron amparados por el cónsul de Cuba en Veracruz, y que ahora están en la Habana, serán embarcados para España el día 3 de Febrero en el vapor alemán «Iberia».

La recaudación

La Aduana de la Habana recaudó ayer 77.017 pesos y 24 centavos.

Por su avanzado estado de gestación no pudo ser embarcada

Por el Comisionado de Inmigración se había dispuesto ayer el reembarco para su país de la ciudadana china Tien Sen, pero el médico del vapor Orizaba, en el que debía ser enviada a New York, para desde allí seguir a China, no la aceptó, puesto que estando dicha deportada en avanzado estado de gestación no deseaba dicho facultativo que el acto fisiológico pudiera presentarse, como era casi seguro, durante la travesía.

Tiene que prestar garantías

Fernando Pabullada, que llegó muy enfermo en el Orizaba, procedente de México, y con el objeto de verse con un médico especialista cubano, tiene que prestar una garantía ante Inmigración para poder desembarcar.

Una bailarina

También prestó la oportuna fianza ante el Comisionado de Inmigración Given Marton, bailarina norteamericana, que viene contratada para actuar en un hotel de la Habana.

—Por la vía de Miami llegaron ayer el doctor Carlos Carballo y el señor Julio Prieto.

Llegaron 552 miembros del National Cash Register

Los muelles de la Peninsular Occidental S. S. Co., amanecieron engalanados, debido al recibimiento que le fué tributado a los 552 miembros de la National Cash Register, que en excursión llegaron en el vapor Florida.

La banda del Municipio acudió también al muelle, ejecutando varias piezas musicales, durante el atraque y desembarco de los viajeros que fué rapidísimo pues dos Inspectores del Departamento de Inmigración de Cuba, los señores Juan Alemany y Santiago Menocal, habían ido a Miami con el objeto de que cuando los mencionados turistas llegaran a la Habana, ya hubiesen cumplido los requisitos de la Ley de Inmigración.

Por su parte el doctor Andrés Avello, médico primero, esperó en el muelle al Florida, y rápidamente lo puso a libre plática.

Por los funcionarios de la Aduana hubo también cortesías para dichos viajeros.

Entre los pasajeros llegados para la Habana anotamos al doctor Rafael Menocal, el ingeniero mexicano Jorge Ancona, los señores Miguel González Rodríguez y señora, señora Sara Acevedo de Rodríguez, Fernando Paullada, Matilde Haydee Acevedo, José Vinade, José Lizarraga, José Vascos, José Atri, Manuel Espinola, Eduardo Granda, Antonio Sáenz, Julia Martínez Ramos, Archival Barrón y señora, Elmer Miller y señora, Luis Díaz Alvarez, Armando Sanserna.

El ex-Ministro de Estado de Kashmir

Entre los pasajeros en tránsito del Orizaba figura Sir Albión Banesji, Rt. C. S. J. C. J.; ex-Primer Ministro de Mysore y ex-Ministro del exterior de Kashmir, que fué a México en viaje de turismo.

El «Peten»

Con un cargamento de frutas y 55 turistas en tránsito para New York, y 21 pasajeros para la Habana, llegó el vapor americano Peten, de la Flota Blanca.

Para la Habana llegaron en este barco Roque Vilardell, del servicio consular cubano, el periodista colombiano Roberto Escobar, señora Paz González.

Hobard Hendrich y señora, Charles Wilkimgso y señora, el manufacturero francés René Versein, Manuel González, Escolástico Pujol, y Eduardo Suárez.

Los pasajeros en tránsito son los turistas que ya visitaron la Habana cuando el Peten procedía de New York.

También va el miembro de la carrera consular venezolana señor Felipe Contreras y señora.

Un grupo de turistas

En el Pungshol, viajan varios turistas de significación en los Estados Unidos.

Son William M. Elkins, controlador de las utilidades públicas; el Hon. John C. Clark, de la Corte Suprema del Estado de New York, Levert Saltonstall, un prominente político del Estado de Massachussett, todos con sus señoras, la señora Peter Sullivan viuda del que fué por varias ocasiones Alcalde de Woscherter, Mass., J. Walsh de la Junta de Gobierno de la Cámara de Comercio de Schenectady, N. L. Goldfrard de la Warner Bros, Maurice Boukstein, Secretario de la Comisión americana en Palestina.

El «Empress of Australia»

De New York y escalas vía Kingston, llegó el vapor excursionista Empress of Australia, que trajo 306 excursionistas.

El «Contessa»

De New Orleans llegará hoy el vapor hondureño Contessa, que trae carga y nueve pasajeros para la Habana, y carga y 55 pasajeros en tránsito.

El «Sessa»

El vapor danés «Sessa», llegó ayer tarde de Valparaíso con carga general.

Cuando la obra estupenda de Topes de Collantes esté acabada, será de máxima atracción para el turismo

El actual Gobierno se cubrirá de gloria con obras de tan positivo beneficio como la carretera que unirá a Trinidad con Sancti Spíritus. Información de F. Varona

SANCTI SPIRITUS, enero 20.

Escribimos estas notas bajo la impresión producida en nuestro ánimo por la ascensión a los Topes de Collantes que realizamos a través de lomas altísimas y de paisajes preciosos. Desde que salimos de Trinidad y entramos de lleno en el camino, que se ha hecho **faldeando** verdaderas montañas hasta llegar a la meseta donde se construirá el sanatorio para tuberculosos, a miles de pies sobre el nivel del mar, el espíritu no cesa de recibir extraordinarias sensaciones. La vegetación exhuberante de los capos y los caprichos de la naturaleza en accidentados rincones de verdadera maravilla, se van presentando a los ojos deslumbrados del viajero al través de esa larga cinta de plata que es el camino por donde vamos ascendiendo hacia las cumbres, hacia Topes de Collantes, bordeando la inclinada cordillera del Escambray. Pocos lugares hay en el mundo que presenten esta perspectiva, que ofrezcan estas emociones que se van sintiendo en el alma cada vez con más intensidad a medida que van siendo más variadas en los valles cubiertos de palmares, en lo hondo de un abismo donde se advierten las viviendas campesinas, entre montes abruptos en la falda pendiente de un picacho. De ahí que cuando el sanatorio esté terminado, cuando esa obra estupenda del Coronel Batista esté concluída, los Topes de Collantes serán universalmente conocidos porque el turismo encontrará en ese lugar una fuente divina de impresiones inacabables; y vendrán a Cuba expresamente para gozar de ese espectáculo, sencillamente maravilloso que se contempla del balcón natural de ese paraíso perdido, según frase feliz del Coronel Batista.

Paisajes de Encantamiento

Nada hay en Cuba más hermoso ni más imponente ni cautivador ni más impresionante aún para los propios cubanos que estos parajes de encantamiento que serán algo sorprendente y no ya para los turistas si no para legiones de cubanos que vendrán a conocer los dones divinos que la naturaleza ha puesto en nuestras manos. Eso, por una parte; por otra, además de la ingente obra del sanatorio, esa carretera de Trinidad a Topes de Collantes, que surca como una culebrina fantástica empinadas cuestas, inaccesibles barrancos, peligrosísimos desfiladeros al borde mismo de hondos precipicios, tiene el campesino cubano con esa carretera un beneficio incalculable porque por ella pueden transportar cómodamente los productos de sus labores en la tierra y que tan difícil, casi imposible, se hacía antes.

Una Obra Atrevida

En nuestro viaje a esta ciudad legendaria de Sancti Spiritus, tuvimos oportunidad en el tren, de charlar con el Ingeniero Casas, Secretario de Obras Públicas, sobre esta obra. Nos dijo que es una obra atrevida que se viene desarrollando con un éxito extraordinario y que, desde el punto de vista técnico, las obras responden tres veces a la cantidad invertida. Que es una obra que debe ser imitada para llevar la comunicación a distintos sectores agrícolas que no pueden industrializar su zona respectiva. Con la carretera de Trinidad a Topes de Collantes y la de Trinidad a Sancti Spíritus, venimos a demostrar—agregó— que no son promesas las que hacen los hombres de este Gobierno, si no obras y muchas obras.

También el Ingeniero Jefe de la Provincia, Sr. Mendigutía, nos dijo que una vez terminadas las obras del camino a Topes de Collantes, donde se instalará el sanatorio, bálsamo de la humanidad doliente, unidas estas obras a las del existente ferrocarril a Cumbre, Trinidad poseerá dos de las más principales y atrevidas obras de ingeniería de la República proyectadas y construídas por cubanos. Complementos de estos trabajos es la carretera que unirá la ciudad del Tayaba heroica y legendaria con la de Sancti Spíritus con salida a la carretera central, cumpliéndose el plan constructivo del actual Gobierno que se cubrirá de gloria con obras de tanta importancia y beneficio para la nación.

En Trinidad se incorporó a la excursión una comisión compuesta por los señores Lázaro Laheras, Presidente de la Cámara de Comercio; Serafín Martínez, directivo de la Cámara de Comercio, y Jesús Solís, de la propia Cámara. A las diez y media de la mañana llegamos a Sancti Spíritus, donde en cuya estación del ferrocarril una muchedumbre inmensa aclamó la llegada de los ilustres viajeros, Dr. Laredo Bru, Presidente de la República, y Coronel Fulgencio Batista, Jefe del Ejército Constitucional. Inmediatamente la comitiva se dirigió a inspeccionar las obras de la carretera a Jibaro y que pronto van a ser reanudadas. Esta es una obra que constituye una necesidad sentida desde hace muchos años por este pueblo, y en la que el Coronel Batista tiene puesto todo su empeño. Hay solamente construídos diez kilómetros hasta poco más allá de Iznaga, faltando 42 kilómetros. De Sancti Spíritus hacia el sureste hay 22 kilómetros hasta el puente Palma. Con sólo mencionarse estas obras se propone una poderosa compañía lechera extranjera, adquirir terrenos para su industria, pues tienen necesidad de una producción de trescientos mil litros de leche. Esta es la zona ganadera más rica de Cuba y en ella, un sólo ganadero, Manuel García Rubio, posee más de treinta mil cabezas de ganado en tres mil caballerías de tierra, aproximadamente.

El arquitecto Gutiérrez Salas, miembro del Consejo Nacional de Tuberculosis, nos dijo, refiriéndose a las obras que visitamos: «He hecho mucho y falta todavía bastante por hacer, pero se hará». «Se ha vencido la montaña, que parecía inaccesible y hemos podido subir en automóvil, y cuando la carretera se termine mejorando sus rasantes, el viaje que en Mayo me costó estar seis horas a lomo de caballo, se podrá hacer en una hora con toda comodidad».

Para completar esto, en un futuro no lejano, será una realidad la vieja aspiración de espirituanos y trinitarios de unir sus ciudades por una carretera a través de valles preciosos, atravesando ríos de aguas impetuosas, todo esto dentro del marco imponderable de la Sierra del Escambray. El sanatorio nacional en este medio, proporcionará al que vaya en busca de salud el tesoro inapreciable de un ambiente de reposo y paz que tan necesario es para la curación de la peste blanca. Al regresar de la inspección a la carretera, se ofreció al Coronel Batista en el Cuartel de Sancti Spíritus, que manda el pundonoroso y competente oficial Saturnino Ferrer Torres, un suculento almuerzo, después del cual les fué servido un café de honor a los ilustres visitantes en la sociedad «El Progreso», una de las más viejas en la historia de nuestra Patria.

Franco VARONA,
Enviado especial.

Los Secretarios de Agricultura y del Trabajo, invitados a una junta por la Asociación Nacional de Industriales

Ambos se produjeron en manifestaciones alrededor de los problemas nacionales que interesan a las clases vivas. Los señores Gómez y Palacios agradecieron esa atención

Bajo la presidencia del Dr. Francisco Gómez Díaz se ha reunido en sesión extraordinaria, la Junta Directiva de la Asociación Nacional de Industriales de Cuba, con objeto de recibir a los señores doctor Juan M. Portuondo, secretario del Trabajo; Ingeniero Amadeo Lppez, Secretario de Agricultura; Aurelio García Guerra, Subsecretario del Trabajo, y Gustavo E. Perea, Subsecretario de Agricultura.

A este acto concurrieron también como invitados los señores Ingeniero José García Montes, Director de Industrias de la Secretaría de Agricultura; doctor Antonio Parreño, Secretario de la Presidencia del Senado, y Carlos M. Alvarez Tabío, Comisionado del Gobierno ante la Comisión Nacional de Defensa del Tabaco Habano.

Concurrieron además, los siguientes señores industriales: Rafael Palacios, doctor Luis Machado, Julio Blanco Herrera, José M. Reyes, Carlos Quirch, Juan Sabatés, Alberto Almasqué, Urbano S. Real, Ramón F. Crusellas, Aquilino Entrialgo, Francisco Prieto, José Ramón Pérez, José Agustín Fernández, César González, P. K. Stiles, Agustín Reyes, Moisés Almansa, doctor León Ainssenstein, Magín Casas, Segundo Casteleiro, Julián Viñas y doctor F. de la Fuente, y fungió de secretario el doctor Alfredo O. Ceberio.

Abierta la sesión el doctor Gómez dió la más cordial bienvenida a los invitados de honor de la Asociación, haciendo votos porque las buenas y cordiales relaciones que se han iniciado entre los Departamentos del Estado allí representados, Trabajo y Agricultura, se acentúen cada vez más, para bien de la República.

El doctor Ceberio fué el encargado de presentar a los visitantes a todos los señores industriales presentes.

El doctor Portuondo, Secretario del Trabajo, expuso cuál ha sido su actuación al frente de ese Departamento y cuál ha de ser, en el futuro, su política, que puede condensarse en lo siguiente: propender a buscar el justo equilibrio entre todos los elementos que integran la producción cubana, —obreros y patronos por igual—para mejor servir los intereses de Cuba. Agradeció la cooperación que se le había prestado por la Asociación Nacional de Industriales de Cuba, por conducto de su presidente, el doctor Gómez, y significó el deseo de cooperar con las clases productoras en todo lo que propenda al bienestar colectivo. El doctor Portuondo fué muy aplaudido.

El Ingeniero Amadeo López, Secretario de Agricultura, expuso que los hechos son más elocuentes que todas las palabras que pudiera decir en ese acto. El haber solicitado de la Asociación Nacional de Industriales de Cuba le indicara una persona capaz para desempeñar el cargo de Director de Industria de su Departamento, evidencia la importancia trascendente que él concede a la organización y sus deseos de contribuir al engrandecimiento de la industria cubana. Las palabras sinceras del Ingeniero López merecieron los aplausos de la concurrencia.

Por último, el señor Rafael Palacios, en nombre de sus compañeros, expresó la satisfacción con que se habían recibido las frases de ambos funcionarios de la Administración Pública; señaló la necesidad sentida de una más estrecha compenetración entre las clases dirigentes y las productoras, para llegar a resultados prácticos y beneficiosos para la sociedad cubana; analizó la importancia de los problemas de ambas Secretarías en relación con el trabajo, y dejó formulados votos porque este acto se traduzca en beneficios para la nación.

Enero 30 a Febrero 6

★★★★★★★★★★★★★★★★★★★★★★

Dr. Bengué, 16, Rue Ballu, París

De venta en todas las farmacias y droguerías.

M.E.C.D. 2016

NO SERVIRAN PARA COBRAR ENSEGUIDA LOS CERTIFICADOS QUE SE EXTIENDEN DE ADEUDOS DEL ESTADO

MUCHAS CESANTIAS Y ALGUNOS TRASLADOS DE BUROCRATAS EN EL FONDO ESPECIAL DE O. P.

Los certificados sólo tienen validez en cuanto a la certeza de que existe el crédito pendiente por el Estado. Varios reglamentos se confeccionan en la S. de Hacienda

Por la Dirección General de Contabilidad de la Secretaría de Hacienda se vienen expidiendo certificaciones de créditos a las personas interesadas en adquirir esos documentos en los cuales se hace constar la deuda contraída por el Estado por concepto de compras, suministros, etc.

Pero la Secretaría de Hacienda quiere advertir que tiene conocimiento de que algunas personas vienen comprando dichos créditos porque creen que habrán de hacerlos efectivos en seguida en la Dirección General de Contaduría; que las referidas certificaciones son expedidas a petición de los interesados, de acuerdo con los antecedentes que obran en la propia Secretaría, pero que esto no tiene que ver nada con la aceptación del crédito pendiente, y mucho menos en cuanto a su pago inmediato.

Reglamentos de Hacienda

Se encuentra ya terminado y en poder del secretario de Hacienda, el reglamento de la ley de Pensiones y Jubilaciones.

También se están terminando los reglamentos concernientes a los impuestos del uno y medio por ciento, alcoholes, un cuarto por ciento y transportes. Se propone el secretario de Hacienda que se terminen por funcionarios de la citada dependencia esos reglamentos a la mayor brevedad, a fin de ponerlos en vigor tan pronto se promulguen los decretos correspondientes.

Sesión del Consejo Nacional de Estadística

En la mañana de ayer celebró sesión ordinaria el Consejo Nacional de Estadísticas, presidiéndola el señor Luis Estrada, director general, actuando de secretario el doctor Juan de Dios García Kohly.

El presidente saludó, en nombre del Consejo, a los nuevos comisionados, señores Carlos Guerra y Antolín del Collado.

El secretario dió cuenta de las designaciones de delegados hechas por las distintas secretarías para asistir a las sesiones extraordinarias.

Se acordó que el presidente del Consejo hiciera gestiones con el secretario y subsecretario de Hacienda para obtener un cambio de impresiones con los miembros del Consejo Nacional de Estadísticas, al objeto de tratar sobre la confección del reglamento de la Dirección General.

El señor Raúl Roa, jefe interino de la Sección de Comercio, informa haber dado cumplimiento al acuerdo de la sesión anterior, adicionando varios capítulos a los celulares que forman el Cuederno de Comercio Exterior, en cuanto se refiere a artículos que no están claramente especificados.

No concurrió a su despacho

El secretario de Hacienda, ingeniero señor Eduardo I. Montoulieu, no pudo concurrir a su despacho, por haberse retirado en horas de la madrugada, después de una ardua labor administrativa del día anterior.

Entre los problemas tratados con los altos jefes figura el de la reorganización del personal, aun cuando se piensa que éste no se hará hasta el mes de febrero próximo.

Los pagos del día

Los créditos por concepto de material y alquileres han sido cursados para su pago, encontrándose al día, según nos informó ayer el director general de Contabilidad, señor José Luis Beruff Mendieta. Para los pagos del personal se están cursando las órdenes desde ayer, a fin de que puedan cobrar todos los empleados el día 29, como ya hemos publicado.

Una sustitución

Por decreto presidencial, y a propuesta del secretario de Hacienda, ha sido nombrado el señor Miguel A. Bueno para sustituir al coronel Tomás Armstrong como miembro de la Comisión Técnica de Reforma Bancaria y Monetaria.

Los ingresos

Según los datos facilitados por la Dirección General de Contabilidad, el día 20 de este mes recaudó el Estado, por todos conceptos, la suma de 227 mil 827 pesos 66 centavos. Desde el comienzo del año fiscal han ingresado en la Tesorería General 41 millones 519.359 pesos 21 centavos.

Nombramientos, cesantías y ascensos en el Fondo Especial

En la Dirección General del Fondo Especial de Obras Públicas se llevó a cabo, en el día de ayer, el siguiente movimiento de personal:

Nombramientos:

Isabel Díaz, Gregorio García, Plácido Jardán, Antonio Rodríguez, Manuel Revuelta, Francisco Caufield, Enrique Marín, Manuel Fernández, Leopoldo Guardiola, Eduardo Herrera, Gabriel Alfonso, José Manuel Reyes, Rodolfo Guzmán, Concepción Herrera, Raúl de la Cruz Muñoz, María Isabel Jones, Margarita Pérez, Cristóbal Blanco, Ricardo Pita, José Prendes, Rodolfo Mendoza, Sofía Ordóñez, Domingo Alvarez Menjuto, Matías Mayorquín, Oscar Vedía, Emilio Antonio Aranda, Manuel Abreu, Ma-Alfonso de la Torre, Miguel A. Ruiz, nuel Batet, Martín Aróstegui, Juliana Gutiérrez, Rolando Bethart, Antonio Franco Tauler, Alfredo Lestón, Fernando Capestany, Amelia Bru Seiglie.

Cesantías:

Miguel Herrans Alma, Sara Elejalde, Francisco Steiner, Zoila Fernández, Armando Fortes, Francisco Zaldívar, Robustiano del Busto, Olga González, Virginia Vento, Juan Francisco Ortiz, Esperanza Fernández, Antonio R. Pérez, Emilio J. Rasco, José Rodríguez, Raúl Rodríguez, Justo Rodríguez, Francisco Rodríguez, Juan Rodríguez, Manuel Figueredo, Ramiro Moreno, Miguel Blanco, Roberto Rodríguez, Eduardo Garrido, Leonardo Severo, Segundo Rodríguez, Norberto López, José Justo Guigou, Pedro Medina, Martín Miguel Alzugaray, José Boue, Reinaldo López, René Díaz, Manuel Posada (s. f. n.), Rafael Busquet, Bernabé Vega Santana, Santos Tomás Martínez.

Ascensos:

Evaristo Nodarse Montiel, José Castañeda, Guillermo Macías, Silvio Valdés Leal, Sergio Barnet Sánchez T., Gabriel Santiago, Juan Escudero, María T. Barnet, Carlos Solís Alonso, Teodoro Rodríguez, Reinaldo Pastor, Maximiliano González y Rodríguez del Rey.

Traslado de cargo:

Olga Montalvo, Oscar Landa, Hermes Cabrera, Francisco Cebrero y Francisco Garay.

Combata el Estreñimiento CON

FRUCTINES-VICHY

DELICIOSOS BOMBONES LAXANTES PURGANTES Y DEPURATIVOS

NI TOXICOS NI DRASTICOS NI IRRITANTES.

UN PELOTAZO

Francisca Santos Salgado, vecina de Marqués de la Torre letra D, sufrió lesiones de carácter menos grave, al ser alcanzada por la pelota que fué lanzada por Julio Amor Menéndez, vecino de Marqués de la Torre 33, que se dió a la fuga, cuando éste se encontraba jugando frente a su domicilio.

CASUAL

El menor Santiago Pérez Rodríguez, vecino de Rodríguez 67, casualmente sufrió en su domicilio lesiones de carácter menos grave, de las que fué asistido en el Centro de Socorro de Jesús del Monte.

LAS ENFERMEDADES DE LA PIEL

Las personas que han estado sufriendo años enteros de afecciones irritantes, molestas y obstinadas de la piel consiguen alivio casi instantáneo con el uso del Unguento CADUM. Alivia el ardor y la picazón y empieza a cicatrizar la piel sensible, irritada o inflamada desde la primera aplicación. Durante muchos años ha probado ser de gran alivio para millares de personas en casos de eczema, acné (barros), furúnculos, úlceras, erupciones, urticarias, ronchas, almorranas, comezón, sarna, heridas, arañazos, cortaduras, aspereza de la piel, lastimaduras, postemillas, escaldaduras, salpullido, mordeduras, costra, magulladuras, etc. El legítimo viene en un solo tamaño y se vende siempre en su envase de origen. Cuidado con las imitaciones.

Para un cuerpo sano —para un elegante talle

Hay salud, fuerzas y belleza en cada gota de OZOMULSION.

Es preparada con el mejor y más puro Aceite de Hígado de Bacalao de Noruega, de una potencia de Vitamina "A" 1200 veces mayor que la leche, y, además, la Vitamina "D" de rayos ultra-violeta. Además la OZOMULSION contiene los Hipofosfitos de Cal y Soda, tan importantes para la formación de dientes y huesos más fuertes.

Compre un frasco hoy mismo—tómela con regularidad durante varias semanas y note como tonifica el organismo, le da más vigor y vitalidad, robustece y aumenta el peso, y da salud radiante y ardiente deseo de vivir.

La OZOMULSION ***cuesta más prepararla, pero a usted le cuesta menos que muchas emulsiones ordinarias.*** **Tiene sabor delicioso y la venden en todas las farmacias.**

OZOMULSION

Para Salud y Belleza

EMERSON

Radio Emerson

6 Tubos ONDA CORTA Y LARGA

$59.50

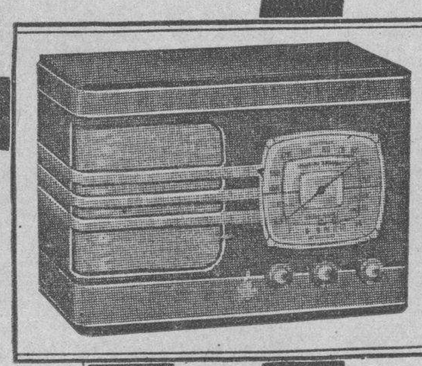

Emerson Radio and Television

DISTRIBUIDORES

Vda. de Carreras y Cía.

PRADO 115 HABANA

EMERSON EMERSON EMERSON EMERSON EMERSON

EMERSON

CRONICA HABANERA

QUINCE AÑOS

Recientemente cumplió los quince años una linda señorita: Hilda Pelayo y Hernández, figurita de múltiples encantos. El cronista le envía un saludo.

ALMUERZO DE SEÑORAS.—Nena Pérez Piquero, la bellísima señora de Castañeda que de tantas simpatías disfruta en el gran mundo, ofreció ayer un almuerzo.

Almuerzo de señoras que resultó animadísimo.

Con la gentil anfitriona se reunió un grupo muy selecto de damas cuyos nombres ofrecemos.

Cuca Quintana de Anaya Murillo.

Alicia Párraga de Mendoza, Anita Sánchez Agramonte viuda de Longa, Rosita Cadaval de Rayneri, Nena Guedes de González del Valle y Conchita Bosque.

Carmelina Laurrieta de Fondón.

Julita Pla.

Rita María Arango de O-Naghten, Carmen Sánchez Galarraga de Alfonso, Teté Berenguer, Conchita Morales de García Montes, y Conchita Bosque.

La señora de Castañeda tendrá una comida el sábado para otro grupo de sus amistades.

LA COMIDA DE ESTA NOCHE.—El doctor Leonardo Anaya Murillo, Teniente Fiscal del Tribunal Supremo y su bella y encantadora esposa Cuca Quintana, tendrá una comida esta noche en su residencia del Vedado.

Será en honor de un grupo numeroso de sus amistades.

Y está señalada para las nueve de la noche.

Resultará animadísima.

EN EL AUDITORIUM—El próximo día 31 de enero, a las 10 a. m. «La Cueva» representará en el Auditorium «La Cabeza del Bautista», obra de fuerte dramaticidad que interpretan magistralmente Maritza Alonso, Rafael Marquina, Miguel Llao, Ramón Valenzuela y otros, y «La Muerte Alegre», cuyo estreno hace dos años tuvo una verdadera resonancia por tratarse del primer esfuerzo de teatro de arte en Cuba.

La orquesta Filarmónica interpretará la partitura. Interpretan esta bella arlequinada Luisita Caballero, Federico Gil, Ramón Valenzuela, Rafael Ayala y Elia Lago.

A este gran espectáculo, que no se repetirá, tendrán derecho a asistir gratuitamente los socios de Pro-Arte y los abonados de «La Cueva».

OPERADA.—En la Clínica de Reyes, fué operada ayer de las amígdalas por el doctor Abelardo Codinach, la joven y bella dama Clarissa Ruíz, esposa del estimado amigo Claudio Smith.

El estado de la paciente es muy satisfactorio lo que celebramos.

NATALICIO.—Celebra en esta fecha su natalicio la bella e interesante señorita Isis Aguirre y Gómez, hija del señor Gerardo Aguirre.

La señorita Aguirre, notable profesora de piano, solfeo e historia de la música, se verá muy congratulada por sus amigas.

(Continúa en la página SIETE)

SANATORIO *Para*

ENFERMEDADES NERVIOSAS Y MENTALES

Director: Dr. ARMANDO DE CORDOVA

PROFESOR DE ENFERMEDADES NERVIOSAS Y MENTALES DE LA UNIVERSIDAD DE LA HABANA.

ARROYO ARENAS. KILOMETRO 17 CARRETERA CENTRAL

En una extensión de una caballería de tierra con frondosa arboleda, parques y jardines, que permiten a los enfermos la vida al aire libre.

Consultorio: Industria 122, por San Miguel. M-3400

Lunes, Miércoles y Viernes de 3 a 5 P. M.

El Director de Correos habló en la sesión almuerzo que celebró la Cámara de Comercio Americana

Dijo que la compenetración de los extranjeros que con nosotros conviven y que sienten como propios nuestros problemas, propiciará un futuro venturoso para Cuba

La sesión-almuerzoa reglamentari semanal del Consejo de Directores de la Cámara de Comercio Americana de Cuba tuvo efecto anteayer en el Hotel Nacional. El Sr. José A. Montalvo, Director de Correos y Mr. R. H. Gifford, funcionario de Swift & Company, fueron invitados de los directores.

Se encontraban presentes en la sesión los señores Albert W. Benson, L. E. Brownson Jr., J. G. Carriker, Henry M. Coleman, Ramón Conroy, J. F. Dawson, George P. Foster, Julio E. Fuentes, Maurice J. Leonard, George W. Magalhaes, G. Grant Mason Jr., Maurice T. McGovern, Charles W. Monroe, Edward F. Ozab, W. W. Schuyler, P. A. Staples y el doctor Mario Lazo, Asesor Legal de la Cámara. Presidió el señor Robert A. Anderson.

El señor José Antonio Montalvo, agradeció la distinción de que se le había hecho objeto al invitarlo a la sesión almuerzo de la Cámara. Dijo que después de un lapso bastante prolongado, había vuelto al Departamento de Correos, al que había dedicado los mejores 27 años de su vida El Departamento, añadió, necesita una reorganización fundametnal; pero ello no es cuestión de horas ni de días. Destruir es cosa fácil y rápida; reconstruir es, en cambio, obra laboriosa y que lleva tiempo. No quiero por tanto hacer promesas, como no sean las de laborar incesantemente para que el correo de Cuba llegue al máxim de eficiencia que del mismo se puede esperar.

Haciendo referencia a su concepción de cómo debe ser el funcionario, afirmó que nunca ha utilizado los puestos para satisfacer ambiciones personales. El funcionario público es un servidor del pueblo y por tanto requiere las condiciones de eficiente, comprensivo, cortés y servicial para el público al que está obligado a atender.

«Para llevar a cabo esta obra, el Secretario de Comunicaciones, el Subsecretario, el Director de Correos y todas las demás autoridades del Departamento, no tienen bastante con la buena voluntad de los empleados. Necesitan el concurso decidido y el respaldo de todas las clases.»

La Cámara de Comercio Americana de Cuba tiene un hermoso historial, habiendo siempre procurado compenetrarse con nuestro país y colaborar en nuestro mejor desenvolvimiento. Cuando la fatídica Ley Smoot que sumió a nuestro país en una crítica situación económica, la Cámara Americana luchó por hacer comprender al pueblo y a las autoridades de su patria el derecho que tenía Cuba a un mejor trato. Cuando la administración actual americana «stableció una nueva política que benefició a los países que con Estados Unidos comercian, pudo Cuba levantarse del marasmo en que le había sumido la administración anterior y así se ha conquistado el Presidente Roosevelt la simpatía de toda Cuba.»

«Yo estimo, siguió diciendo, que Cuba tiene derecho para labrarse sus propios destinos, como lo tienen otros pueblos. Cuba ha sabido emprender un nuevo camino que le permite orientarse hacia mejores fines y que le hace entrever un futuro venturoso para el logro del cual se va cimentando un hondo y ferviente optimismo.»

«La compenetración de los extranjeros que con nosotros conviven y que sienten como propios nuestros problemas, ayudará en gran manera a que este futuro anhelado pueda llegar a convertirse en una franca realidad.»

El señor Gifford dijo también breves palabras a los directores de la Cámara Americana.

Grandes Rebajas

en artículos del ajuar doméstico, comprende la sexta de nuestras

OFERTAS de ENERO

Quedan solamente: Hoy y Mañana

Sobrecamas de Tul *de hilo, tamaño camero, en color ocre y con bordados muy finos, inclusive en el vuelo. 86 x 108 pulgadas.*

Rebajadas a 3.45

Juegos de Mantel, *en granithé de muy buena calidad, blancos y con bordados en blanco. 150x150, con seis servilletas.*

Rebajados a 3.85

Juegos de Mantel, *en granithé a cuadros en azul, rojo, verde o amarillo. Varios tamaños: todos rebajados.*

150 x 150 con 6 srvtas. a **2.18**

150 x 200 „ 6 „ a **2.75**

150 x 250 „ 8 „ a **3.50**

150 x 300 „ 12 „ a **4.50**

Juegos de Cama, *en excelente warandol de color, con bordados en blanco. 1 Sábana de 72 x 90, 2 Cuadrantes de 60 x 60 y 1 funda de 45 x 140.*

Rebajados a 4.45

Frazadas, *tipo semilana, tamaño camero, fondo blanco a cuadros en azul, rosa o verde. 66 x 80 pulgadas.*

Rebajadas a 1.45

Toallas *de felpa, en calidad muy doble y en colores: azul, verde, rosa o amarillo. Tamaño de 55 x 110 pulgadas.*

Rebajadas a 0.58

Vea todos estos surtidos en la planta baja:

Enero 30 a Febrero 6: Fiestas del Centenario de las calles de San Rafael y de Galiano. Coopere usted a su lucimiento.

fin de Siglo

san rafael y águila, tlfonos: m-5991-92-93

Los ingenios están informando sobre el personal nativo

La Com. de Control de Bolsas dirige telegramas solicitando detalles. Expediente al Jgdo.

Cumpliendo las instrucciones dadas por el Secretario del Trabajo, la Comisión del Control de Bolsas de Trabajo ha enviado telegramas a los Administradores de los ingenios en la República solicitando comuniquen, a la mayor brevedad posible, si tienen personal cubano nativo suficiente para las labores de la zafra; qué personal necesitan y si les sobran obreros.

Hasta el 20 habían informado 29 centrales, declarando sus Administradores que tienen suficiente personal para las actuales labores de la presente zafra.

Otros tres administradores del «Estrellita», «Jatibonico» y «Santa Teresa», han comunicado que carecen del suficiente personal cubano.

Expediente al juzgado

Por la Oficina del Trabajo de la Mujer y Menores ha sido remitido al Juzgado Correccional la denuncia formulada contra el propietario del depósito de perfumes «Astra», Carlos III número 48, por haber separado de su empleo sin causa justificada, a la obrera señora Guadalupe Losada, la que disfrutaba de licencia por maternidad.

VARIOS PROCESADOS

El Juez de Instrucción de la Segunda procesó ayer a René Ramírez Miranda y a Eloy Oliva Martínez, con fianza de 500 pesos a cada uno, por un delito de infracción de la ley de drogas, y a Eulogio Barreiras Suárez, acusado de lesiones por imprudencia, con fianza de 200 pesos.

RECLAMADO

Juan Manuel Alonso Valcárcel, de Revillagigedo 64, fué arrestado por el vigilante 445, con motivo de encontrarse reclamado por el Juez Correccional de la Segunda Sección, en juicio que se le sigue por un delito de lesiones.

Ingresó en el vivac.

M.E.C.D. 2016

DIARIO DE LA MARINA

(S. A.)
FUNDADO EN 1832
(Dirigido hasta 1919 por D. Nicolás Rivero y Muñiz)
DIRECTOR: D. JOSE I RIVERO
ADMINISTRADOR: D. CELSO GONZALEZ
Domicilio Social: PASEO DE MARTI, número 103.
Joshúa B. Powers, Inc. 220 E. 42nd. St. New York City.

Editado por la Cía. DIARIO DE LA MARINA (S. A.) cuyo programa consiste en la defensa de los intereses generales y permanentes de la Nación cubana de los especiales de la Colonia española establecida en la misma y de la unión y armonía entre los diversos elementos que conviven en el país»
Art. 1º de los Estatutos

Teléfonos del DIARIO
Dirección . . . M 3511
Administración. M 7911
Suscripciones . M 7911
Quejas. . . . M 7911
Clasificados. . . . M-7911
Jefe Redacción M-1287
Redacción . . . M 7913
Sports . . . . M 7912
Ap. Guanabacoa XO 1584

PRECIOS DE SUSCRIPCION AL «DIARIO DE LA MARINA»
Habana y Provincias
Mes . . $ 1.20
Trimestre . 3.25
Semestre . 6.25
Año . . . 12.00
Extranjero
Trimestre. $ 4.25
Semestre . 8.00
Año . . . 15.00
Edición Dominical (Para el extranjero solamente)
Semestre . $ 3.00
Año . . . 5.00

EDITORIALES

El pensamiento de Roosevelt

EL cable, pese a su esquematismo, nos ha brindado una descripción impresionante de la toma de posesión del presidente Roosevelt. El día se presentó lluvioso. No obstante, cerca de doscientas mil personas se congregaron, sin hacer caso del frío ni del agua, en la Plaza del Capitolio y en la Avenida de Pennsylvania, por donde había de pasar el Jefe del Estado con su comitiva. En vista de que las condiciones del tiempo se hacían cada vez más desapacibles, alguien le sugirió al Presidente que se celebrase la ceremonia bajo techo. El Presidente respondió: «No; si esa gente puede resistir el tiempo, también yo». Y bajo una lluvia fría, que calaba por igual los huesos del primer ciudadano de la República que los del último, perdido entre la espesa muchedumbre, Roosevelt renovó, con solemnes palabras, su alianza con el pueblo.

Las agencias han trasmitido al mundo una síntesis de su discurso. La tesis en él desenvuelta está dentro de la severísima línea de pensamiento que el gran estadista se ha trazado y que hasta ahora ha sostenido de modo inflexible. «La prueba de nuestro progreso—ha dicho—no consiste en saber si añadimos más a la abundancia que tienen muchos; consiste en saber que provee bastante a los que tienen demasiado poco». Roosevelt ratifica así su enemistad jurada a las oligarquías plutocráticas que han intentado fijar los rumbos del pueblo norteamericano. No se trata de servir a un núcleo determinado de intereses en sus aspiraciones a controlar la economía del país; se trata, por el contrario, de eliminar zonas de privilegio, de herir en la médula las grandes concentraciones de riqueza, de ampliar progresivamente el radio de disfrute en el pueblo, de distribuir más justamente los beneficios de la producción, de dar, en suma, justicia social.

¿Es compatible ello con la democracia norteamericana? Una vez más Roosevelt ha respondido afirmativamente. «Los procesos de la democracia—discurre—son capaces de resolver los problemas económicos de la nación, pues la Constitución de los Estados Unidos, tal como está, da al Gobierno poderes que aumentan a medida que aumentan las dificultades en las relaciones humanas».

Roosevelt aboga por una democracia flexible y pletórica de contenido social y económico. Mientras haya una injusticia que reparar, la democracia tiene algo urgente, algo inaplazable que hacer. No se puede hablar de democracia, es decir, de gobierno del pueblo y para el pueblo, mientras en ese pueblo subsistan, junto a zonas de desorbitada riqueza, segmentos de miseria total. La función del gobernante demócrata ha de ser reparadora y niveladora. Una democracia que, en el siglo actual, sólo se preocupase por dar libertades y garantías de tipo político, estaría incumpliendo lo básico de su misión. La democracia ha de perseguir fundamentalmente un mejor reparto de la prosperidad cierta, espiritual y material, que existe en la tierra.

Este es el pensamiento de Roosevelt. Por él se diferencia de su predecesor Hoover y de otros presidentes que han tenido los Estados Unidos. No es el demo-liberal de antaño, obstinado en el «laissez faire», devoto de la libertad absoluta de iniciativas, individualista feroz y defensor del Estado-gendarme. Es un espíritu profundamente influído por las corrientes sociales y económicas de su tiempo. Pero sus ansias renovadoras no arrancan de una grosera concepción materialista de la historia, sino que están impulsadas por los más altos principios del humanitarismo cristiano. La fe inquebrantable en Dios, la creencia en que la civilización y la moral cristianas—cuando lo son auténticamente—son hontanares inagotables de justicia, son motivos centrales de toda la prédica rooseveltiana.

Roosevelt comienza ahora una nueva etapa de gobierno. No hay nada que indique una rectificación de sus propósitos iniciales. El presidente reelecto es hombre de programa; lo demostró en sus cuatro primeros años de gobierno y seguramente lo seguirá demostrando en los otros cuatro que tiene por delante. Ellos dirán, de modo decisivo, si hay en él, no sólo un generoso idealista, sino un hombre de Estado, previsor y práctico.

La cuestión de las cuotas

ASI como la falta de estudio, la improvisación y la excesiva ligereza en sus resoluciones, resulta perjudicial a toda obra de gobierno, el sistema contrario, o sea, la exageración, ciertos escrúpulos, y el afán inmoderado de revisión y análisis dificultan, obstaculizan y complican el desenvolvimiento de los asuntos públicos.

La vida del Estado, aquellas cuestiones fundamentalmente enlazadas a los más vitales intereses de la nación, tienen un carácter inaplazable y no pueden someterse a procedimientos que gráficamente calificaríamos de perjudicial congelación, so pretexto de que no se han estudiado todavía o de que hay que estudiarlos más. Muy conocida es la anécdota de lo ocurrido con el sabio Laplace, al que Napoleón Bonaparte llevó a su Gobierno por sabio; pero a quien tuvo que despedir por serlo demasiado, ya que le era imposible decidirse a resolver el más mínimo asunto, por la multiplicidad de ideas contradictorias que todos le sugerían.

Hace ya algunos días que el Instituto Cubano de Estabilización del Azúcar puso en manos del Gobierno los antecedentes necesarios para dictar el decreto de cuotas, y aún no se ha resuelto nada sobre el particular. Sólo se sabe, porque así lo vienen repitiendo a cada paso distintos funcionarios, que el reparto de las cuotas «se está estudiando». Entre tanto, la zafra comenzó ya, desde mediados de mes, sin que en las alturas oficiales haya recaído la resolución necesaria para poner de acuerdo los preceptos legales que manden comenzar la zafra en fecha determinada, y los que regulan la cuantía de la misma, así como las reglas de proporción a que deben ajustarse los productores.

Pero hay más. Hay más de 1,500 solicitudes de colonos libres pidiendo que se les asigne su cuota respectiva, y el Instituto no puede resolver estas peticiones tan justas porque el decreto sobre la materia no acaba de promulgarse.

Cumple, como antes decíamos, a toda obra de buen gobierno, consagrarles debida atención y examen a los problemas de interés nacional; y justo es reconocer que el actual se distingue por el acierto y la pulcritud con que siempre procede. Pero no deben prodigarse ni exagerarse las medidas de prudencia, ni los estudios prolongados al extremo de paralizar prácticamente las actividades normales de la administración pública.

La cuestión de las cuotas no es una cuestión esotérica, abstrusa, que requiere profundas meditaciones. La legislación existente, por una parte, y por otra la experiencia de dos años anteriores, señala claramente el camino que debe seguirse sin dilaciones innecesarias y sin perjuicios para nadie.

Nos permitimos esperar, pues, que tan pronto regrese de su excursión el Honorable señor Presidente de la República, hará inmediatamente buena su promesa de resolver esta cuestión de las cuotas que, por su máximo interés nacional, reclama todas las preferencias.

BURLA BURLANDO

La Comunidad del Puchero

En el famoso pueblo de Valdetopos todos los vecinos pobres, que eran los más, y a veces los mejores, se quejaban amargamente de que la comida que cada uno hacía en su casa era insustancial e insuficiente. Estas lamentaciones se habían recrudecido en los últimos años porque los vecinos de dicho pueblo habían dado en la fea costumbre de fijarse más que nunca en las mesas de los ricos.

No hay nada que tanto exaspere nuestras hambres como la contemplación de ricos y abundantes manjares en la mesa ajena. El puchero humilde, pero sano, de aquellas gentes se había convertido, en efecto, recientemente en nocivo y hasta venenoso; no porque en él entrasen garbanzos y patatas y tocino de peor calidad que antes, sino porque se habían mezclado en sus componentes un ingrediente fatal: el ingrediente de la **envidia.**

Pues señor, que tanto le dieron y tanto cavilaron sobre las diferencias irritantes que existían entre los pucheros particulares, que un día se juntaron todos los artesanos y jornaleros de Valdetopos en la taberna del lugar, y, después de escuchar las elocuentísimas peroraciones del bachiller Gazuza y del licenciado Carpanta, tribunos siempre presentes donde quiera que sonaba la palabra «puchero», convinieron en dirigir al Ayuntamiento de Valdetopos la solicitud siguiente:

Primero: Que el Consistorio estableciera un puchero común para el sustento de todos los valdetopanos Segundo: Que se funde una caja titulada **Caja del Puchero** donde cada vecino entregará cotidianamente la suma que suele gastar en su alimentación particular. Tercero: Que se prohiba en absoluto a cada valdetopano el hacer rancho aparte; sobre todo si es mejor que el rancho común, bajo las penas más severas. Cuarto y último: Que los ricos pondrán en la **Caja del Puchero** una suma proporcionada a su riqueza, sin que puedan sacar de la olla común tajada más ni tajada menos que los demás vecinos.

Fué aprobada la tal solicitud por los señores del Concejo sin más enmienda que la de eximir a cada concejal del tributo consabido y que tendrían el derecho de introducir la cuchara en el puchero general antes que los demás vecinos, y siempre que lo tuvieran por conveniente

El día de la inauguración del puchero del pueblo y de la «igualdad ante el puchero» fué de gran fiesta y regocijo en Valdetopos. Sólo los ricos cerraron sus puertas y ventanas, lo cual aumentó la satisfacción popular. Siguió el contento durante algunos días; mas al cabo de dos o tres semanas compareció ante el Ayuntamiento una comisión de ciudadanos para exponer: «Que como eran hombres de más estómago y más tripa que los demás necesitaban una ración mayor que la asignada a cada ciudadano.»

Luego fueron lloviendo otras comisiones. Una para quejarse de que el puchero común carecía de la substancia y el buen gusto necesarios, lo cual era verdad, porque el puchero público no podía tener nunca el agradable sabor que el puchero particular, por humilde que fuese. Otro grupo se presentó para solicitar que el puchero fuese más caldoso. Otro más numeroso, que se suprimiese el caldo en absoluto. Más tarde una comisión de vegetarianos vino a protestar contra la eterna carnaza del puchero común. Poco después llegó una comisión de carnívoros exigiendo una buena ración diaria de chuletas jugosas y de riñón suculento.

Por fin, el colmo de la agitación en torno del puchero popular ocurrió en la Cuaresma. Unos quinientos vecinos católicos pedían vigilia; pero el «Club Librepensador», compuesto de quince sujetos, pedía morcillas y jamón, y como estos quince chillaban más que los otros quinientos juntos, los administradores del puchero «nacional» andaban atolondrados e indecisos. Resultando de todo esto una tremenda confusión y algarabía como jamás se había conocido en Valdetopos antes del establecimiento de la «igualdad ante el puchero».

Creció la aversión y la intransigencia entre los carnívoros y los vegetarianos; los voraces y los sobrios; los católicos y los incrédulos; y un día se armó la de Agramante... Pero no hay que achacar tan grande estupidez solamente a los valdetopanos porque en todas partes, aún en los pueblos más cultos y apacibles, la «cuestión del puchero» es la que más perturba y acalora a los espíritus.

En suma, que en medio de la refriega, y en un momento de calca, uno de los combatientes, más ladino y más discreto que los demás, se plantó en medio de unos y otros para gritar:

—¡El «régimen» es el verdadero culpable de lo que aquí sucede, compañeros! La igualdad ante el puchero es una utopía...

Restablecida la calma y vuelta la razón a los espíritus, los valdetopanos se apoderaron del «puchero común» y lo arrojaron en la parte más profunda del río. Así terminó el régimen de igualdad ante el puchero, inventado por las hambres de un Gazuza y llevado a la práctica por esta mísera humanidad, jamás satisfecha con su propio puchero.

Y una vez lanzado al río el puchero salvador, el puchero santo, el puchero justo, los habitantes de Valdetopos regresaron a sus hogares exclamando alegremente:

—¡Viva la libertad del puchero!

M. ALVAREZ MARRON.

Al Margen de la Historia

Hablando con el Príncipe

X

ACABAMOS de comer. Antonio —el «valet» del conde de Covadonga—nos sirve el café.

—Te voy a contar algo muy gracioso —dice el Príncipe. El Jefe de Parada tenía la obligación de inspeccionar a cada momento la guardia exterior de Palacio. Era el responsable de la seguridad personal de la familia reinante. No podía pegar los ojos ni un minuto durante toda la noche, para impedir que los centinelas cometieran la menor infracción. Una vez, cierto Jefe de Parada que, por razón de su cargo, comía en la mesa de Sus Majestades, cuando el criado intentó servirle el café, dijo en alta voz: «Yo no quiero, porque me desvelo.» Mi padre lo miró fijamente; pero el buen hombre no se dió cuenta de lo que había dicho. Minutos después, cuando dicho oficial se dirigía al Cuerpo de Guardia, el Rey le dijo: «Hasta mañana, coronel, y que usted duerma bien». Sólo entonces cayó de las nubes. Se puso encarnado como una amapola. Saludó militarmente y, si mi padre no llega a impedirlo, hubiera pedido su jubilación.

Reímos. Su Alteza viste un sencillo traje de «crash». Se queja del calor reinante.

—En realidad, parece que estamos en agosto. ¡Y pensar que todos mis trajes son de invierno! Afortunadamente, tuve la feliz ocurrencia de comprarme éste, que es de riguroso verano. ¿No me dirán nada por ahí?

—En lo absoluto, señor. La temperatura no admite otra cosa.

—Mira, mi padre es un enemigo mortal de los cuellos duros. Bueno, no te hablo de sus primeros años, cuando enamoraba a mi madre, sino de una época posterior. Pues bien, una tarde, se presentó en el Palacio de Buckingham, en Londres, vestido con un sencillo traje de calle. Además, llevaba una camisa de seda de cuello flojo. Como iba a tomar el te, en la mayor intimidad, con los Reyes de Inglaterra, mi padre rechazó el traje de etiqueta de tarde que le había ofrecido su ayuda de cámara. Pero el Rey Jorge V era intransigente en materia de indumentaria, y al ver a don Alfonso trajeado así, le dijo, en serio y en broma: «No pareces un caballero». Entonces, mi padre, adoptando el mismo tono, le contestó: «Ay de aquel que necesite vestirse de etiqueta para parecer un caballero. En cambio, yo, así, de uniforme, de chaquet o en traje de baño, lo soy.» Y después de aquella pequeña escaramuza intrascendente, tomaron el te en la mayor armonía.

La llegada de Izquierdo Jr. interrumpe momentáneamente la conversación. Pero se reanuda poco después. El joven letrado consultor de Hacienda ha vivido en Roma, cuando su padre era nuestro Ministro Plenipotenciario cerca del Rey Víctor Manuel III. Y hablamos de la Casa Real de Saboya...

Don Alfonso aprovecha la oportunidad para contarnos otra anécdota.

—Veníamos de Toledo el Príncipe del Piamonte, heredero de la corona de Italia y yo. Nos apretaban terriblemente las botas de charol; pero ni él ni yo nos atrevíamos a confesarlo. De pronto, tuve una idea. «Oye, Humberto —le dije— ¿de qué color llevas las medias?» «Negras»— me respondió. «Igual que las mías. ¿Quieres verlas?» Y le rogué que me ayudara a descalzarme. Entonces, el Príncipe me dijo: «¡Qué bien te debes sentir! Si yo hiciera lo mismo...» —«¿Por qué no lo haces?» —«Me da pena».—«Si vamos solos en el coche y el tren demora todavía en llegar a Madrid...» Le quité las botas, y el buen amigo y primo mío respiró... pero cuando vinieron a decirnos que estábamos entrando en agujas, pasamos nuestros apuros, porque, como comprenderás, se nos habían hinchado los pies... Por poco tenemos que regresar a Palacio en plantillas de media.

Siguen llegando visitantes. Don Alfonso, exclama:

—Señores, ¿es que han adelantado la fecha de mi santo? Que no es hoy: es el sábado.

José SANCHEZ-ARCILLA.

COMENTARIOS *Por Roseñada*

—¿Tú crees que sea cierto que Grau vuelva?
—Chico, por lo menos la noticia es auténtica...

Epistolario de OTEYZA

Señor Anthony Eden,

Londres.

Muy señor mío:

Le escribo con el mayor placer, pues desde que tuve el honor de conocerle—a través de las informaciones periodísticas y cinematográficas, claro está—sentí por usted gran admiración. Y es, señor Eden, que yo admiro todos los méritos, y usted a primera vista presenta nada menos que dos: los dos mismos con que, en sus comienzos de escritor, se hacía la **reclame** Alvarito Retana. Como seguramente usted ignora quién es este individuo al que emula por duplicado, voy a explicárselo ante todo.

Alvaro Retana es un literato muy mediocre, de los tantos como el fluído idioma castellano permite que surjan en España e Hispanoamérica. Pero era, al principiar su actuación desafortunada, un muchachito, por la edad, y por las cualidades físicas, de lo más agraciado que cabe. Y él, en los anuncios de sus producciones, destacaba ambas circunstancias notables, ya que ninguna otra notable circunstancia podía destacar. Así, al título de cada uno de sus libros—de los que no quiero acordarme—agregaba: «obra del más joven y más guapo de los novelistas del Mundo».

Pues bien, señor Eden; usted equivalentemente es, sin disputa, en el Mundo entero, el más joven y el más guapo de los ministros de Estado. Por eso le admiro mucho, y aun le envidio un tanto, rindiendo pleitesía a su mocedad y a su belleza, al par que reconociéndome algo viejo y bastante estropeadillo. Pero ello no empece para que, teniendo un gusto en relacionarme epistolarmente con usted, me tome el disgusto de que mi carta le manifieste que se ha equivocado una vez más.

Digo esto, con referencia a sus últimas declaraciones ante la Cámara de los Comunes, respondiendo a la proposición de los gobiernos de Alemania e Italia, respecto al problema internacional planteado por la tragedia española. Usted asegura que no está en el caso extremo de elegir entre las dictaduras fascista y comunista, y lo cierto, lo tristemente cierto, lo desconsoladoramente cierto, es que se está en ese extremado caso.

¿Lamentable?... Todo lo lamentable que usted quiera y un poco más. ¡Si lo comprenderé yo, que dediqué íntegra mi vida a abogar por las libertades públicas y los derechos privados! Pero tan cierto como lamentable. Hay que elegir entre la dictadura de un César o la dictadura del proletariado.

En la política mundial, tal como han llegado a ponerse las cosas, el justo medio, ese justo medio donde, según definían los antiguos, estaba la virtud, se ha hecho inhabitable, pues que ha venido a quedar entre el yunque y el martillo—¡y la hoz!—, y quien crea lo contrario se equivoca, como me equivoqué yo hasta hace seis meses y persevera usted en seguir equivocándose todavía.

Claro que usted no ha de desesperar por eso, pues tiene ya la costumbre de equivocarse. ¡Hay que ver la plancha que se tiró cuando la cuestión de Abisinia! Y además, para compensación de sus equivocaciones pasadas, presentes y futuras, cuenta usted con el consuelo de las ventajas que le proporcionan su edad y su físico. Podrá usted ser —y lo es, indiscutiblemente—un mal canciller; pero es usted el más joven y más guapo de los cancilleres.

Felicitándole por esto último, aprovecho la ocasión para ofrecerme suyo atento s. s. q. e. s. m.

Luis de Oteyza

La Habana, 22 de Enero de 1937.

MADRID BAJO LOS TRIMOTORES

Desde hace cuatro semanas Madrid vive con un trueno enroscado a sus pies. Un trueno sordo y profundo como el de los volcanes. Un bramido bronco y continuado de mar embravecido. A veces se abren paréntesis de reposo y la ciudad y el paisaje se hunden en ese silencio de anonadamiento que debe seguir a los cataclismos.

El sosiego ha sido corto. Ya está de nuevo la artillería en acción. Suenan los estampidos cercanos, que provocan las explosiones lejanas y a poco nos llega el eco fragoroso por el que Madrid acusa su dolor, con un lamento que sale rodante de sus calles para perderse como se disuelve el trueno en el infinito. Cada disparo abre nueva herida en la carne de la ciudad y brotan surtidores de polvo y humo en los cuatro puntos cardinales para demostrar que todo Madrid está bajo el juego de nuestros cañones.

¡Pobre Madrid martirizado sin tregua por el fuego y por la metralla, suplicio al que te someten las bandas de facinerosos que han prometido defenderte!

Mas estos bombardeos artilleros con ser tan crueles, resultan rasguños si se les compara con los bombardeos aéreos, encaminados siempre a destruir objetivos militares.

La aparición de los trimotores que llegan con su carga terrorífica, se anuncia desde larga distancia por el bordoneo de sus hélices. Son tres, cinco u ocho, en una formación que nunca se altera: bandada de águilas negras que avanzan impasibles hacia su fin.

Viéndolos, recuerdo aquella mañana en que con Don Pedro Sainz Rodríguez subimos a uno de ellos en el momento de ser cargado. Su barquilla se balanceaba como una canoa en el agua. Nos sentamos ante los volantes. Todos son de doble mando. Teníamos delante un complicado escaparate de relojería, con las esferas encendidas en raras fosforescencias: luces verdes, azules, anaranjadas. Cada color era la revelación de un secreto del aparato. El «as» y aristócrata que nos acompañaba iba descifrándonos el misterio. Cada órgano de este complicado mecanismo acusa al instante su situación al piloto que lo conduce. Desde la velocidad del viento hasta los impactos que reciben las alas. La onda hertziana que lo atrae y conduce en la noche con su llamada misteriosa, y la situación exacta, matemática, para graduar las descargas de explosivos...

¿Será acaso el mismo que yo conocí uno de esos que veo ahora y que en este momento sembrará el pánico y el terror en las filas marxistas.

Avanzan. Cruzan sobre nosotros, conservando su alineación y su altura, indiferentes a la inquietud que despiertan y al ataque que se prepara entre ellos. Los enfilan los antiaéreos enemigos. En el fondo gris oscuro de Madrid, revuelan los cazas rusos.

Los trimotores no van solos. Cuesta ver la escolta que llevan, pero con los prismáticos la descubrimos. Una escuadrilla de nueve cazas que vuela en triángulos sobre los aparatos de bombardeo, para impedir todo ataque desde la altura: los más temibles para el trimotor. Otras dos escuadrillas de siete aparatos cada una, que protegen los lados. Los aviones, flacos y raudos como aves carniceras, desde que han dado vista a Madrid se entregan al arabesco. Danzan el minué del combate. Se ceden el puesto. Se desperdigan y vuelven a reunirse en enjambre.

Hace pocas semanas asistí a la partida de una de estas escuadrillas. ¿Por qué recuerdo ahora aquellos muchachos a los que vi marchar hacia los aparatos, forrados de cuero y de lanas con las jorobas de los paracaídas, y encerrarse en la prisión metálica de la cabina, para no quedar fuera más que la cabeza capsulada con el casco?

Pero ya los trimotores están sobre Madrid. Nada perturba su marcha. Nunca se creyera que pudiera realizarse misión tan arriesgada con aquella normalidad tan aparente. En el espacio se deshacen como pompas de jabón, las nubecillas de los disparos antiaéreos. Ahora giran hacia la izquierda. Ya han descubierto su objetivo. Son unos instantes de angustia. Sobre ellos hay ya un larre de cazas. Las nubecillas de los antiaéreos se multiplican a su alrededor. Unos instantes después los trimotores cumplen su misión que no ha podido ser impedida, y dejan caer su carga sobre el Cuartel de la Montaña. El ruido de las explosiones nos llega casi a la vez que vemos alzarse retorciéndose una columna gigantesca, ocre y densa, que se eleva rápida y caracoleante, que se difumina en lo alto hasta ser una nube cárdena que flota sobre Madrid.

Los trimotores regresan, siempre protegidos. Los disparos antiaéreos parecen ahora salvas de honor. Ya están aquéllos fuera de la zona de peligro, pero en el cielo hay entablada una singular contienda.

Los cazas luchan. Es un revuelo de vencejos alocados. Ascienden como flechas buscando el dominio de la altura. Descienden raudos para salir del campo de tiro. Se persiguen tan juntos que parece van a chocar sus alas. Y todo este vértigo entre el castañeteo de las ametralladoras. ¡Qué extraordinaria bravura la del hombre! ¡Qué potencia la del organismo humano, tan frágil en apariencia pero capaz de resistir esas convulsiones sobre los abismos del aire!

Nuestros cazas han salido de la zona roja, después de ahuyentar a la mayoría de los adversarios. Vuelven a formar de nuevo. Ya están las escuadrillas íntegras, bañándose en sol que arranca destellos de las lentejuelas. ¿Integras? No. Falta uno. Uno que se ha rezagado sobre Madrid y que aún combate contra dos tordos rusos. La escuadrilla va en su auxilio. Cuando los rojos advierten el refuerzo que llega a su contrario, abandonan la lucha y escapan huidizos hacia Vicálbaro...

Ahora la escuadrilla completa y sin enemigo, va de un lado a otro midiendo a Madrid con su vuelo.

Los trimotores han desaparecido. Pronto les alcanzarán los cazas que los escoltan y que inician el retorno de cara al crepúsculo que cuelga sus tapices de púrpura sobre los campos tostados de Toledo.

Aquella columna inmensa y ocre que levantaron las explosiones se ha convertido en un borboteo de humo negro, por el que apunta como una lanza, una lengua de fuego. Poco después aumentará hasta hacerse llamarada. Vendrá la noche y el cielo madrileño se encenderá con el resplandor broncíneo de la hoguera.

—¡Arde el Cuartel de la Montaña!, se dirán los madrileños. Simbolo y pedestal de la revolución. Una mañana entraron en él las hordas para entregarse a una orgía sangrienta. Cuatro meses después, una noche, el cuartel es otra vez símbolo rojo. El fuego lo purifica.

Joaquín ARRARAS.

A TRAVES DE LA VIDA

EL ARTE DE VENDER

¿Ustedes han leído a Marden?

Pues Orizon Swett Marden es un americano del Norte, sociólogo y moralista. Es, además, de un optimismo muy superior al de Pangloss y escribe libros en extremo curiosos para probar que la voluntad humana es la clave del éxito.

Como se ve, esta teoría no puede ser ni más simpática ni más alentadora, y un libro suyo, que literalmente traducido tiene por título «¡Empuje para adelante!» demuestra lo que es el carácter de este individuo que está firmemente convencido de que «querer es poder», pero que no basta desear sino que es necesario poner los medios adecuados y entonces el éxito es seguro.

Estas teorías no son nuevas, pero ninguno como Marden las ha amplificado tanto.

El otro día, revolviendo libros en una tienda de la calle del Obispo, encontré una obra de Marden que no sé si es nueva ni si acaba de llegar, porque ya no viene a Cuba aquella rica literatura, científica o romántica, que hacía las delicias de los pensadores del siglo pasado. En los primeros años del presente se agotaron los compradores, pero es que se habían casi extinguido las buenas plumas.

Pues el libro a que me refiero está traducido a nuestro hermoso idioma castellano, tan maltratado, a veces, por los que escribimos. La obra se titula «Psicología del comerciante», y viene como anillo al dedo y es de un enorme interés ahora que se quiere conmemorar el centenario de dos rúas importantes de esta ciudad.

¿Quién desea saber lo que es un comerciante?

—Un comerciante—definirán algunos—es un judío que nó tiene entrañas.

Otros, sentenciosamente: —El comercio es el arte de comprar barato y vender caro.

Todos están en un error.

Es verdad que el principio de esta factoría que fué Cuba, se formó con el residuo de lo que quedaba de aquella conciencia que formó en España durante ocho siglos, la intromisión de los judíos, que así se llamaba, indistintamente, a los árabes y a los hebreos.

El caso es que somos un compuesto de beduínos e israelitas descendientes de aquella gente del sur de España y luego de toda la Península que vino a esta isla a trabajar en el comercio persiguiendo los negocios que, como decía Alfonso Karr, no eran más que «el dinero de los otros».

Pues para hacer esa fortuna, se necesita talento y ni el español ni el cubano saben comerciar.

Y prueba de ello es que ese centenario que va a celebrarse, muestra que en todo un siglo apenas se ha desarrollado el comercio en cuatro o cinco cuadras, y eso por la necesidad de expansión y un poco por la iniciativa extranjera.

Hay que saber el arte de conquistar al público y eso lo dice Marden en su «Psicología del comerciante», porque aquel antiguo sistema de guardar en el arca la mercancía y esperar a que viniera el comprador, es cosa que ya no se usa ni procede. No es posible negar que el comercio (cierto comercio) ha recibido un buen empuje de elegancia, fastuosidad y atractivo. Quiere decir que ya estamos en camino y que el próximo centenario será para celebrar la llegada de San Rafael al Jordán que habrá de purificarnos con sus aguas.

Héctor DE SAAVEDRA

DESDE PARIS

EL AMOR TESTARUDO DE LA PAZ

Una hoja de París publica el resultado de una encuesta banal (¿Qué desea usted para 1937?») enviada a un grupo de intelectuales. Pero si la encuesta es banal en sí, el resultado es emocionante y merece los honores del eco trasatlántico.

A la encuesta respondieron Pesquidoux, Prévost, Duhamel, Bonnard, Gillet, Morand, Siegfried, etcétera. Como uno está habituado hasta el hastío de semejante literatura bulevardera —la encuesta es la más auténtica literatura Made in Paris— los dedos están siempre prontos a tornar la página. Pero esta vez había una palabra, una sola, mágica y fascinadora, que enganchó al pasar nuestra mirada y la clavó en sus líneas: era la palabra Paz. Palabra magnífica y desgraciada entre todas. Palabra que está siempre con un pie en el cielo y el otro en el infierno. Palabra divina y dolorosa que está siempre a punto de no ser más que «una palabra».

Georges Duhamel, es, a mi modo de ver, el que condensa en cuatro líneas de respuesta la aspiración total de la Francia de nuestros días. Leed lo que respondió Para 1937 yo no formulo más que un deseo uno solo, pero con toda mi alma. Es el siguiente: la paz, la paz, la paz y todavía la paz. En cuanto a lo demás, ya yo sabré como resolverlo...»

El autor de «Civilisation» conoce la guerra. No la hizo como soldado, sino como médico, que es peor. El soldado tira o le tiran los de enfrente. Eso es todo. Es dramático pero rápido y —¿cómo diría yo?— es sin detalles, sin relieves precisos. Mientras que el médico está en contacto sangriento con la guerra: corta brazos hasta que se le cansa el brazo, corta vientres, abre músculos, trepana cráneos hasta que se le fatiga el suyo propio. El «olor de la guerra» le sube a las narices sin interrupción, hasta que se le cansa el estómago. ¡Puáh!...

Por eso Duhamel escribió esa terrible condenación de la guerra que es «Civilisation» y por eso, cuando le preguntan qué desea para 1937, no vacila en decir: la paz, la paz, la paz...

Entre Duhamel y Paul Morand hay una distancia considerable. Las producciones de ambos son diametralmente opuestas en su contenido. La de Duhamel es mística, a fuerza de ser humana. La de Morand es trascendental, a fuerza de ser banal. Pero ambos se reúnen en un epicentro específicamente francés: el amor testarudo de la paz. Entre otras cosas, la respuesta de Morand contenía estas palabras: «Deseo para 1937 que la Francia goce de calma vergonzosa, de bienestar odioso, de confort infamante y sobre todo de paz inexpugnable, de paz invencible...»

La paz es, en efecto, en Francia, una palabra misteriosamente testaruda, vertiginosamente deseada. Francia es el país más pacífico que conozco. Su política puede ir por aquí, desviarse por allá, aceptar este combate y hasta provocar aquel otro. No importa. Su política no tiene que ver nada con la Francia, con la masa formidable, densa, armoniosa, coherente, que todo lo acepta con gusto, menos el escándalo y la incoherencia; que todo lo digiere con estómago aceitado, pero que le indigesta la amenaza de intranquilidad; que hasta se contentaría con perder esta o aquella carta con tal de no perder la cabeza, con tal de conservar la paz.

Georges Simenon dice lo mismo que Morand y que Duhamel con otras palabras:

«Deseo —explica— que el año 1937 cuente lo menos posible en la Historia...»

Es una manera de decirnos que la Historia sólo se ocupa de los desastres, de las catástrofes de los pueblos. Las grandes fechas de la Historia son las más tristes de la humanidad. Un año que se va de puntillas, es un año pacífico...

Todos los intelectuales se ponen de acuerdo con el pueblo, con el ritmo humano de la Francia pacífica. Su amor a la paz los lleva a decir hasta cosas pintorescas y extravagantes. Uno de ellos dice con gran seriedad: «Yo quisiera que la Francia no sea espectacular, no sea teatral, no sea ruidosamente admirada, que no se destaque como la nariz de Don Quijote, tan frecuentemente rota a causa precisamente de destacarse mucho. No hay que provocar los golpes...

Estos extremos hacen sonreír, porque parecen encerrar la quintaesencia de una filosofía burguesa extremista y desesperada. Sin embargo, en el fondo de todo eso la verdad —como un hueso.—es el amor testarudo de la paz. Nada molesta tanto a un ritmo sosegado como una ráfaga loca que la hace danzar sin él quererlo. Francia es la patria auténtica de los ritmos sosegados. Lo es a tal grado, que para mantenerlo con firmeza auténtica se entrega a veces a violencias brutales. Y fijaos bien que lo uno no excluye lo otro y que si hay contradicción, ésta es sólo aparente. La paz es para este pueblo una mística invencible. Se diría que encarna la conciencia de la paz, para conservar la cual está dispuesto a llegar hasta la ridiculez.

Eduardo AVILES RAMIREZ.

M.E.C.D. 2016

Donde quiera que usted vaya encontrará equipos "SIMMONS"

Esta información gráfica muestra algunos de los Hospitales, Hoteles, Vapores y Ferrocarriles que están equipados con estos productos que son universalmente conocidos; y por eso no significa nada la regia apariencia de una habitación si su cama no le brinda a su cuerpo el reposo que apetece y necesita, esto se obtiene con los Colchones y Bastidores de Muelles "SIMMONS", científicamente construídos para ese fin.

"SIMMONS"

OFICINAS, DEPARTAMENTO DE VENTAS Y EXPOSICION:
SAN RAFAL Y SAN NICOLAS.—M-7044

PRODUCTOS SIMMONS

SALON DE VENTAS Y EXHIBICION: VESTIBULO DEL TEATRO NACIONAL
SAN RAFAEL Y PRADO. M-2703.

Clínica Bustamante Núñez

AL SERVICIO DE TODOS LOS CIRUJANOS Y CLINICOS QUE LO DESEEN

Servicio a todas horas para fracturas y accidentes. Cirugía General. Garganta, nariz y oídos. Ojos. Partos. Laboratorio. Rayos «X». Departamento de Cáncer.

Médicos de Guardia a todas horas

J. esq. a 11 Vedado F-389

MUSICA Y MUSICOS

YEHUDI MENUHIN

El genial violinista vuelve a la escena de conciertos, después de dos años de receso. Iniciará en octubre una extensa tournee, por América y Europa

Después de una década de actividad musical como «niño prodigio del violín», ya que a los 10 años realizó un debut sensacional en el Carnegie Hall de Nueva York, Yehudi Menuhin recorrió en triunfo todos los países civilizados del universo, realizando un largo viaje alrededor del mundo. Los públicos más rehacios los conquistó inmediatamente con su arte maravilloso. Después, hace dos años, se retiró a su rancho de Santa Cruz, en las montañas de California, no tanto para descansar como para dedicar todo su tiempo a la investigación y al estudio.

Menuhin vuelve a las salas de conciertos, convertido en un apuesto joven de 21 años. Su temporada será la más activa de su vida y la más extensa que hasta ahora le fuera permitido.

Comenzarán el primero de octubre en San Francisco, habiendo firmado contratos pera actuar en las principales ciudades de la costa del Pacífico. Oeste y Este de los Estados Unidos, desde Canadá al Golfo de México.

Además de los recitales escriturados en las principales ciudades americanas, Menuhin tiene compromisos con las principales orquestas, tales como la Filarmónica de Nueva York, la de Boston, Filadelfia, San Luis, Kansas City, Los Angeles y San Francisco, estando en tratos con otras igualmente importantes.

Ha sido necesario transferir los planes que se hacían para la actuación de Yehudi Menuhin en Sur América y el Lejano Oriente, debido a las innumerables peticiones que recibe su empresa para contratarlo en los Estados Unidos y Europa. La tournée europea comenzará en Londres el 20 de febrero de 1938.

Bajo su dirección aparecerá Menuhin el próximo domingo en el concierto de la General Motors que se radia por la cadena del NBC de 10 a 11 de la noche.

Ambos artistas interpretarán un concerto de Bach para dos violines. Enesco dirigirá entre los números del prgorama, su hermosa Rapsodia Rumana No. 1.

Menuhin recorrerá las Islas Británicas durante seis meses, visitando Escocia, Gales e Irlanda, seguida de un recorrido de ocho semanas por Holanda, Francia, Bélgica, Suiza e Italia.

Menuhin ha tenido desde pequeño, la sabia dirección del eminente artista Georges Enesco, esa cumbre del arte musical que visitó nuestra capital y actuó en dos conciertos con la Filarmónica de la Habana.

RECITAL DE PIANO EN EL HOTEL NACIONAL

Lo ofrece Emma Badia, pianista de condiciones técnicas e interpretativas muy notables, el sábado 6 de de febrero a las 9 de la noche en el Salón Plata del Hotel Nacional.

El programa está compuesto de la Fantasía en do menor y el Concerto Italiano de J. S. Bach. Dos valses, un Preludio y un Estudio de Chopín. Cinco Valses del Capricho No. 3 y la Rapsodia No. 1 de Brahms. Claro de Luna y Danza, de Claude Debussy y las Danzas Fantásticas de Turina.

Las localidades a la venta en F número 205 y en El Encanto.

DE LA FILARMONICA

En la serie invernal de grandes conciertos que está ofreciendo la Orquesta Filarmónica de la Habana, se anuncia para el próximo domingo día 24 a las 10 y 30 de la mañana, en el Teatro Auditorium, el segundo concierto, con el doble atractivo de la reaparición del Maestro Roldán, como director de la Orquesta, y la presentación de Mademoiselle Lucienne Radisse, como solista del violoncello.

Mlle. Radisse tocará acompañada de la Orquesta el Concerto en La menor de Saint-Saëns y una Suite de Caix d'hervelois.

El resto del programa está integrado por la obertura de la ópera Leonora de Beethoven, Pavana de Fauré y el grandioso poema sinfónico del gran compositor francés Maurice Ravel titulado «Dafnis y Chloe».

Este concierto ha despertado gran interés, especialmente entre la colonia francesa de la Habana, deseosa de aplaudir nuevamente a su compatriota Mlle. Radisse que tan gratos recuerdos de su exquisito arte dejó entre nuestros dilettanti en sus pasadas actuaciones.

N. B.

SE ESTIMA PERJUDICADO EN CUATRO MIL PESOS EL INVENTOR DE UN COLADOR

Celso García Fernández, de 41 años y vecino de Dolores número 8, en el repart Lawton, es inventor de un colador para café, compuesto de un pedazo de tela de franela y un aro de hoja de lata. Ayer tarde dicho individuo requirió los servicios del vigilante 2041, para que arrestara a Pedro Rivero Morales, de 32 años, vecino de Máximo Gómez, 15, en Guanajay, acusándolo de defraudación a la propiedad, pues lo sorprendió cuando proponía en venta coladores idénticos en la ferretería situada en Villegas entre Muralla y Teniente Rey.

García, declaró ante el Juez de Guardia, doctor Carrillo de Albornoz, y el secretario doctor Núñez Badell, que se consideraba perjudicado en la cantidad de cuatro mil pesos.

El acusado Rivero negó los cargos y fué dejado en libertad.

CAYO DE UNA ESCALERA

Dolores Taboada Santana, de 6 años de edad, vecina de Pasaje «Cartañá», 9, en el Cerro, fué asistida de graves contusiones en la cabeza, que sufrió al caer de una escalera en su domicilio.

UNA CAIDA

En el primer centro de socorro fué asistida Estela García Alvarez, de 9 años y vecina de Damas número 60, de fractura de la clavícula derecha, que se produjo al caer frente a su domicilio.

AL BAJAR DE UN AUTO

En el segundo centro de socorro fué asistido Alberto Quintana Rey, de 13 años, vecino del departamento número 3 de la antigua Quinta del Rey, situada en la Calzada de Cristina y Callejón de San Francisco, que dijo se había ocasionado en Jesús del Monte Luyanó, al bajar de un automóvil y caer al pavimento.

CRONICA HABANERA

EN LOS QUINCE

Una grata fecha, con motivo de sus quince años, será la de hoy para la adorable señorita Marta Daumy y de Castro, hija del señor Antonio Daumy, Secretario Judicial del Juzgado de Primera Instancia del Este, y de su esposa Violeta Castro.
Felicidades.

HUESPED DISTINGUIDA. — La Condesa de Beaumont, elegante dama que pertenece a los más aristocráticos círculos sociales norteamericanos, es huésped de la Habana.

Llegó anteayer a bordo del «Britanic» y continuará viaje hoy en el mismo barco.

La Condesa de Beaumont, que se halla muy bien relacionada entre nosotros, ha sido atendida durante su estancia aquí por el doctor Antonio Arturo Sánchez de Bustamante y señora y por el doctor Alfredo Botet, Administrador de la Aduana y señora.

GRAN ACONTECIMIENTO ARTISTICO.—En el teatro Nacional, el hermoso coliseo del Paseo del Prado, tendrá efecto un gran acontecimiento artístico.

Nos referimos al estreno de la bellísima super-producción «Vals de Champagne», considerada como la más grande producción musical de 1937.

Esta cinta ha sido escogida por la Paramount, para celebrar sus bodas de Plata, aniversario que viene celebrándose en todas partes del mundo.

«Vals de Champagne» está interpretada por un selecto reparto de artistas entre los que se destacan Gladys Swarthout, diva de bellísima voz y el apuesto actor Fred McMurray.

NACIMIENTO.—Con la mayor felicidad ha tenido un niño en la Clínica Bustamante-Núñez, recientemente, la señora Delia Martínez de George, bella esposa del doctor George, Juez de Bayamo.

El doctor Guillermo Vautrín, joven y talentoso ginecólogo cuyos éxitos son bien conocidos, atendió a la señora de George.

Nuestra felicitación a los padres.

EL RECIBO DE MAÑANA.—Como hemos anunciado mañana, sábado, tendrá efecto un gran recibo en la residencia de la distinguida dama Loló Larrea de Sarrá, en el Vedado.

Con la señora de Sarrá lo ofrece la Condesa de Revilla de Camargo, para tratar un asunto de interés relacionado con el Asilo y Creche del Vedado, la benemérita institución, que sostienen nobles y buenas damas de la sociedad habanera.

Nuestro mundo elegante se dará cita en el recibo de mañana.

Lo reseñaremos.

BODA ELEGANTE.—Para una ceremonia que revestirá gran lucimiento, abrirá sus puertas mañana sábado, a las nueve y media de la noche, la Iglesia del Sagrado Corazón de Jesús de la calle Reina.

Serán contrayentes la bella y muy gentil señorita Ofelia Raola y Herrera y el correcto joven José Fernández de la Vega, pertenecientes ambos a conocidas familias.

El hermoso templo lucirá las galas de un decorado floral bellísimo.

Ha sido encomendado al exquisito jardín «Casa Trías», cuyos inspirados floristas son siempre tan celebrados.

Aquellos maestros han diseñado para esta boda un adorno de gran novedad y belleza.

También de Trías será el ramo de mano para la gentil novia, así como los de las damas de honor.

Han sido designados padrinos, la señora Librada de la Vega de Fernández, madre del novio y el señor Don Manuel Herrera y Fuentes, Vice Presidente de la Cuban Telephone Co. abuelo de la gentil desposada.

Como testigos firmarán por ella, el doctor Luis Suárez Fernández, jefe de los Servicios de Sanidad Municipal, el doctor Vicente Fernández de la Vega, notable laringólogo, y los señores José Valdés Alonso y Alfredo Porto Casanova.

Y por el novio el Ingeniero Gregorio García de los Ríos y los señores Manuel Herrera Torres, Arturo Gaunaurd Brito y Francisco González del Valle.

Reseñaremos esta boda.

(Continúa en la página NUEVE)

Dr. HUMBERTO FAZ TABIO

Especialista en ENFERMEDADES DE NIÑOS.
CALZADA No. 90 entre PASEO y A. CONSULTAS de 3 a 5 P. M.
VEDADO Teléfono F.2679

Estaban moliendo ayer 75 ingenios en la República

Se instalará en Sancti Spíritus una descascaradora de arroz. Un curso sobre la jardinería. Datos

Al haber comenzado su zafra ayer los centrales Carolina, Guipúzcoa, Resulta, Santa Rosa, Washington, Siboney, Cacocúm, Jobabo, Santa Lucía y Tacajó, se encontraban moliendo en toda la República setenta y cinco ingenios azucareros.

Los altos funcionarios de la Secretaría de Agricultura se muestran optimistas del resultado de los comienzos de la presente zafra, esperando que dentro de pocos días el número de ingenios moliendo supere a igual número de años anteriores.

Una descascaradora

Próximamente será instalada en la ciudad de Sancti-Spíritus una descascaradora de arroz, a petición del Alcalde Municipal, al inaugurarse el cursillo agrícola el pasado domingo

El ingeniero López Castro, Secretario de Agricultura, ha dado las órdenes oportunas para la instalación de dicha descascaradora.

Curso de jardinería

El señor Rodolfo Arango, efe de Publicidad y Divulgación de la Secretaría de Agricultura, ha recibido del Director de Enseñanza de la misma, una comunicación felicitándole por la organización que ha dado al Curso de Horticultura y Jardinería que se propone ofrecer en la Sociedad Lyceum.

Marcas solicitadas

Han solicitado títulos para marcar ganado los señores Amadeo Díaz, Rafael Cabrera, Manuel F. Gómez, Francisco Morgado, Francisco Corrales, Eugenio Rodríguez, Luis Varona, Aurelio Esquivel, Ramón Martínez, Pedro Dencomo, Francisco Casas y Ramón Sánchez.

DAÑOS

Pedro J. Merico Roque, vecino de Dragones 16, acusó a Reinaldo Fernández Rabil, Cónsul de Cuba en los Estados Unidos, y vecino de 4 entre 19 y 21, de haberle ocasionado averías a la motocicleta que había dejado situada frente a la casa Galiano número uno, el automóvil que maneja de chapa americana.

ARROLLADO

El comisionista Manuel Valdés Arcina, vecino de Santa Emilia 75, sufrió lesiones de carácter leve, al ser arrollado frente al parque de La Fraternidad por el auto 71259, que conducía Luis Blanco Díaz, vecino de Maloja número 84.

PAYAMAS

de Peter Pan y Linón, Estampadas

a 1.40

Tres excelentes ventajas tienen estas preciosas payamas: calidad de la tela, belleza de estampaciones, de colores garantizados y corte y confección esmerada. Presentamos la colección completa de tallas en sugestiva diversidad de estampaciones.

No. 1. - Payama de casa confeccionado con Peter Pan de la mejor calidad, colores indestereñibles ... $1.40

No. 2. - Preciosa Payama de linón estampado, propia para dormir a $1.40

"la época"

NEPTUNO Y SAN NICOLAS

Noticias de los Juzgados de Primera Instancia

En la apelación establecida contra la sentencia dictada por el Municipal del Oeste en el juicio verbal seguido por Sabatés, S. A. contra Benjamín Pérez, el Juez de Primera Instancia de Almendares, ante el Secretario Whitmarsh ha señalado para la celebración de la comparecencia que determina la Ley, el día 27 de los corrientes, a las 10 a.m.

Sin lugar una apelación

En el rollo formado para conocer de la apelación establecida contra la sentencia dictada por el Juzgado Municipal del Vedado en el juicio verbal seguido por el doctor Francisco Noguelras contra el doctor Pericels Seris de la Terre, el Juez de Primera Instancia de Almendares, doctor Zaldívar Cordero, ante el Secretario Hermógenes Jiménez, dictó sentencia declarando sin lugar la apelación formulada, sin hacer especial imposición de costas.

Pensionado Luis Alvarez Ferrer con 840 pesos

El Juez de Primera Instancia del Este, ante el Secretario Diego Rodríguez dictó auto ayer concediendo a favor de Luis Alvarez Ferrer, una pensión ascendente a 840 pesos anuales en su carácter de Teniente del Ejército Libertador.

Declarada sin lugar una pensión

El Juez de Primera Instancia del Oeste, ante el Secretario Castelló, denegó la solicitud de pensión de José Pilar Alvarez como soldado del Ejército Libertador.

Sentencia de divorcio

El Juez de Primera Instancia del Sur, doctor Juan Ignacio Justiz, dictó ayer sentencia declarando con lugar la demanda de divorcio establecida por Elena Booth Baldrich contra José Tomás Valdés Alvarez, y disuelto el vínculo matrimonial existente entre ambos cónyuges.

Relación de los asuntos turnados ayer

Exhortos: De Marianao, en divorcio por Rosaura Menéndez, contra Ramón Ruiz, al de Almendares.

De San Cristóbal en hipotecario de Raul Valdés Fauli, contra Pedro Rodríguez y Ortiz, al Oeste.

De S. de Cuba, en mayor cuantía, Enrique José Gómez contra Evangelina Hormigo y Fernández, al Centro.

De Remedios, en notificación al doctor Ignacio Carreras Justiz, al Sur.

Pensión de veterano: Miguel Quintero González, al Sur; Luisa Martínez y otros sobre pensión de Luis Ortega, al Norte; Bernardo Suárez, al Centro.

Jubilación: Abelardo Mola Don, al Norte; Carmen Peña Gallegos, sobre pensión de Gonzalo Alfonso, al Sur.

Apelaciones: Antonio María Guzmán y Alvarez contra Cía. Cubana de Fianzas al Norte; Gustavo Giquel contra Eya Batista al Centro. Balbino Iglesias contra Jesús Matalobos, al Sur; Zoila Cárdenas, contra resolución del Juzgado en corrección en el desahucio por Salvador Ranio, al Este; José Valdés Angulo contra Manuela Calvo, al Oeste.

Inscripción de nacimiento: Recaredo de los Angeles Casas y Fernández al Sur; Benedicta y Felipe Oliva y Ulloa, al Norte; María Luisa Ramos, al de Almendares.

Declaratoria de herederos: Evelio Pina y Hernández al de Almendares; Florentino Pina y Hernández, al Oeste; aMrio Pelegrín y Mazorra, al Centro; Francisco Rodríguez Rodríguez, al Sur.

Menor cuantía por pesos: Ernesto José Sarrá y Hernández, contra Armando Gay y otro, al Este.

Incidente sobre accidente del trabajo: Carmen Requejo Montenegros y otros, contra La Alianza, Cía. de Seguros, al Centro.

Reserva de inscripción: Joaquín Bonza y Howson y otros, sobre reserva de inscripción, al Norte.

Recíproco disenso: Guillermo Barros y Méndez y Blanca Rosa Córdova y Cuervo, al Centro.

Divorcio: Onelia Alvarez y Reyes, contra Miguel Chávez Arroz, al de Almendares.

PRESO UN JOVEN QUE SE FINGIA DE LA POLICIA CON FINES DELICTIVOS

Los delegados del capitán Francisco Pérez, al mando de la Segunda Estación, estaban practicando investigaciones desde hace días para detener a un individuo que, haciéndose pasar como delegado de dicho oficial, trataba de estafar a los comerciantes de la demarcación.

El capitán Pérez había oído decir que un individuo de raza blanca, atribuyéndose su representación, visitaba las casas comerciales y las residencias de mujeres alegres exigiendo ciertas cantidades de dinero a cambio de su tolerancia para con las infracciones y faltas que pudieran cometer.

Ayer, por fin, tras una intensa labor, se pudo localizar al mencionado individuo, procediéndose a su detención.

Conducido a la Segunda Estación dijo nombrarse Evelio Sánchez, de 17 años de edad, vecino de Oficios número 80, negando los cargos que se le hacen.

Sánchez fué presentado ante el Juez de Instrucción de la Segunda, autoridad que lo envió al vivac.

DOMINGO 24

a las 10½ a. m.

Teatro AUDITORIUM

2º Concierto de la Orquesta FILARMONICA

Director
Amadeo Roldán

Lucienne Radisse
Violoncellista

PRECIOS
Luneta: 80 c.
Balcony: 50 y 20

Audiciones Sherwin - Williams

PENSION COMPLETA

DESDE $3.50 DIARIOS POR PERSONA Y SEGUN HABITACION QUE SE DESIGNE

Habitación con vista exterior, desayuno, almuerzo y comida, disfrute de las aguas y baños minerales, del Parque de los manantiales y extensos terrenos del Balneario.

Si no puede venir a los manantiales, ellos irán a su casa pidiendo el agua a su Depósito; Tacón número 4. teléfono A-7627.

$0.90 EL BOTELLON DE 20 LITROS

ESCUCHE DIARIAMENTE LOS INMEJORABLES PROGRAMAS DE LA "HORA SAN MIGUEL DE LOS BAÑOS" DE 5 a 6 DE LA TARDE Y DESDE LA RADIC-EMISORA CMCJ EN 1,110 kilociclos.

GRAN HOTEL DEL BALNEARIO

¿SE SIENTE USTED CANSADO?

TOMESE UNA VACACION EN EL "GRAN HOTEL DEL BALNEARIO DE SAN MIGUEL DE LOS BAÑOS" — EL PARAISO DE CUBA —

A 800 pies sobre el nivel del mar, en el centro de un valle primoroso rodeado de bellísimas montañas, con manantiales de AGUAS recomendadas por todos los médicos más afamados y comprobadas por más de dos siglos como milagrosas para la curación de las afecciones de las vías digestivas y urinarias, para la diabetes y todos los trastornos de la nutrición.

El Gran Hotel del Balneario es una magnífica construcción con 50 habitaciones confortables, Restaurant de primera clase, Baños, y Aguas Minero-Medicinales, Parques y arboledas, Juegos de salón y al aire libre, Médico Director, Farmacia, Laboratorios Clínico e Hidrológico, Gabinete Dental y todos los adelantos modernos.

Confortables Coches-Pullman que hacen diariamente el viaje desde Zulueta y Teniente Rey «Gran Hotel» a las 8 y 15 de la mañana y 1 y 45 de la tarde. $0.75 Ida y $1.20 Ida y Vuelta.

DIRIJASE AL GRAN HOTEL DEL BALNEARIO. SAN MIGUEL DE LOS BAÑOS.
INFORMACION EN LA HABANA POR EL I-3324.

M.E.C.D. 2016

HOY RADIO-CINE
DOBLE PROGRAMA desde las 2½ p.m.
R.K.O. RADIO presenta
"El ULTIMO SALTEADOR"
por HARRY CAREY
y
"RITMO LOCO"
Ultimo Exito de
FRED ASTAIRE
y GINGER ROGERS
~ PRECIOS POPULARES ~
20¢ hasta las 6½ • 30¢ Despues • Niños 15¢ a todas horas
Tertulia 1er PISO - 10¢ POR GALIANO Tert. 2° PISO - 10¢ POR CONCORDIA

CARTEL DEL DIA

PRINCIPAL.—A-6737. A las 5:30 y 9:30: «Amor».
MARTI.—M-2724. A todas horas: «Mujer, marido y amante», «El fantasma se embarca» y números de variedades.
NACIONAL.—A-6700. A todas horas: «Champagne waltz», «La novia robada» y comedia.
ENCANTO.—M-6055. A todas horas: «Princesita de Arrabal», comedia y revista.
CAMPOAMOR.—A-7054. A todas horas: «Nueve días reina», «Siete pecadores», comedia y revista.
ALKAZAR.—A-6869. A todas horas: «La novia indecisa», «El bruto magnífico» y comedias.
FAUSTO.—A-6800. «Regalo de bodas» y «Daría mi vida».
AUDITORIUM.—F-455. «Furia» y «El reverso de la medalla».
PAYRET.—A-7151. «Los héroes del barrio» y comedia.
RIVIERA.—F-2040. «Carne rebelde» y «Jurado de sensación».
TRIANON. — F-2403. «Champagne vals» y «Daría mi vida».
RADIO-CINE.—M-1407. «Ritmo loco» y «El último salteador».
NEPTUNO.—M-1515. «Siete pecadores» y Nueve días reina».
ROXI.—FO-3255. «Una sombra que pasa» y «Adiós a las armas».
RIVOLI.—FO-1130. «La segunda mujer» y «La novia se va».
REINA.—M-2272. «Romeo y Julieta» y «A puertas cerradas».
RIALTO: M-1831. «La muchachada de a bordo» y «El fantasma del radio».
LARA: M-2421. «Esposa anónima» y «Charlie Chan en Shanghai».
PRADO.—M-4817. «El pecado de una madre» y «Los misterios de París».
VERDUN.—A-9206. «Romeo y Julieta» y «Un perfecto caballero».
ACTUALIDADES. M-5575. «La huerfanita redentora», «El pequeño lord» y episodio.
ESMERALDA.—M-4080. «La canción del olvido» y «El crimen del Dr. Crespi».
MAJESTIC.—M-4477. «La danza de los piratas» y «Los escándalos del Conde».
FLORENCIA.— U-6758. «Rosario» y «Sor Juana Inés de la Cruz».
OLIMPIC.—F-6263. «El tigre de bengala» y «Soñar es un placer».
VEDADO.—F-3128. «Una hora en blanco» y «El último pagano».
TOSCA.—I-3099. «Romeo y Julieta» y «Esposados y desposados».
MODERNO.—X-1305. «Romeo y Julieta» y «Maniquíes de carne».
NORMA.—X-2120. «La voz irresistible» y «Un par de gitanos».
WILSON.—U-5863. «Irma la mala» y «Juntos en la huída».
MAXIM.—U-7049.— «Ahora y siempre» y «Dejada en prenda».
INGLATERRA.— M-5527. «Irma la mala» y «Juntos en la huída».
CUBA.—M-9796. «El clarividente» y «Víspera de combate».
SALO NROJO.— M-4794. «Corazones divididos» y «La favorita».
UNIVERSAL. Egido y Monte. «Donde las dan las toman» y «Fugitivos de la isla del diablo».
BELGICA.—A-9128. «El primogénito» y «Bajo dos banderas».
VIOLETA.—M-3238. «Prisionero del odio» y «El primogénito».

ESCENARIO y PANTALLA

ACOTACIONES

ESTHER BORJA.—Un público numeroso escuchó ayer a Esther Borja en el «Radio-Cine». La joven artista actuó en los turnos de 5 y 30 y 9 y 30. Inició el programa con «Damisela encantadora», la popular canción de Lecuona que tanto le habíamos oído y a la que debe, sin duda alguna, Esther Borja su éxito más rápido y eficaz. De Lecuona cantó también «Estudiantina», otra melodía que ha alcanzado extraordinaria boga, y «Moriré de cara al sol», sobre unos versos de Martí.

Había interés por oír a la artista algunos tangos recogidos en su jira por la República Argentina. «Nostalgia», considerado—con «Damisela encantadora»—como el «hit» de 1936 en Buenos Aires, y la milonga «Simpática pebeta» son melodías de distinto carácter y ambas gratas de oír. Esther Borja las dijo finamente.

El público se mostró muy cariñoso con la bella y simpática cantante cubana, que acaba de pasear triunfalmente nuestros ritmos por el Continente y que se dispone a partir de nuevo para Buenos Aires, donde ha dejado un gran número de simpatizadores que la reclama.

*

EL «CANTAOR» ANGELILLO.—Norberto Soliño, gerente de la Cifesa en Cuba, nos mostró ayer un cable en el que se confirma la visita del célebre «cantaor» Angelillo a La Habana.

Angellillo no requiere presentación. Nuestro público le conoce ventajosamente por su actuación en «El negro que tenía el alma blanca», «La hija de Juan Simón» y otras películas españolas de gran éxito.

Angelillo es un admirable cultivador del «flamenco». Su misma voz, potente y desgarrada, se presta para ese género singular e impresionante. En Cuba sus admiradores—cubanos y españoles—forman ya legión.

Angelillo se halla actualmente en Orán, al igual que La Argentinita, su hermana Pilar López y otros artistas españoles que han tenido que dejar la Península por la guerra civil.

Todavía no se sabe la fecha del «debut» de Angelillo entre nosotros. Desde ahora le auguramos una jornada brillante.

*

LA MEJOR OBRA DE LA SINGERMAN.—Más de una vez, al referirnos a la temporada de Paulina Singerman en el «Principal», hemos sostenido que «Amor», del brasileño Oduvaldo Vianna, es la mejor comedia de cuantas hasta ahora se han dado a conocer. «Amor» es la obra inaugural de la «season». Se representó cuando el público aún no había respondido al espectáculo frívolo y ameno de los artistas argentinos. Seguramente por eso no ha obtenido tan gran éxito de público como «¡Canallita mío!», «El arte de pescar marido», etc.

La empresa ha hecho muy bien en decidir para hoy dos nuevas representaciones de «Amor», a pesar de que el montaje de esta obra irroga no pocos gastos. Así el público tendrá oportunidad de conocer la comedia de más quilates literarios, de más sugestiva trama, de más fino ingenio y de más moderna y acabada presentación que lleva la señora Singerman en su copioso repertorio.

*

SELECCIONES EN LOS ESTADOS UNIDOS.—Al viejo amigo Carlos Rocha debemos el envío, que agradecemos, de las siguientes selecciones de películas y artistas de cine, hechas por tres publicaciones de los Estados Unidos.

«The Film Daily» escogió como las diez mejores películas del año: «Motín a bordo», (Metro-Goldwyn-Mayer); «El Gran Ziegfeld», (Metro-Goldwyn-Mayer); «El secreto de vivir» (Columbia); «San Francisco», (Metro-Goldwyn-Mayer); «Marido, mujer y amante», (Artistas Unidos); «El enemigo del hombre», (Warner); «Historia de dos ciudades», (Metro-Goldwyn - Mayer); «Adversidad», (Warner Bros); «The Green Pastures», (Warner Bros), y «El sueño de una noche de verano», (Warner Bros).

*

El «Motion Pictures Herald» seleccionó como los mejores artistas del año, en cuanto a popularidad, a Shirley Temple, (20th Century-Fox); Clark Gable, (Metro-Goldwyn-Mayer); Fred Astaire y Ginger Rogers, (R. K. O. Radio); Robert Taylor, (Metro-Goldwyn-Mayer); Joe E. Brown, (Warner Bros); Dick Powell, (Warner Bros); Joan Crawford, (Metro - Goldwyn - Mayer); Claudette Colbert, (Paramount); Jeanette Mac Donald, (Metro-Goldwyn-Mayer), y Gary Cooper, (Paramount).

*

En cambio «Variety» hace una selección de artistas populares, a base, no sólo de lo que arrojaron las taquillas de los Estados Unidos de Norteamérica, sino también, en el mundo entero, y así: Shirley Temple, (20th Century-Fox); Gary Cooper, (Paramount); Clark Gable, (Metro-Goldwyn-Mayer); Fred Astaire y Ginger Rogers, (R. K. O. Radio); Charles Chaplin, (Artistas Unidos); Greta Garbo, (Metro-Goldwyn-Mayer); Marlene Dietrich, (Paramount); Grace Moore, (Columbia); Laurel y Hardy, (Metro-Goldwyn-Mayer), y Robert Taylor, (Metro-Goldwyn-Mayer).

F. I.

HOY CAMPOAMOR
2 Grandes Estrenos INTERNATIONAL FILMS
NOVA PILBEAM
"NUEVE DIAS REINA"
y Edmund LOWE y Constance CUMMINGS
en "SIETE PECADORES"
20 30¢
Tertulia 10¢ Niños 15¢

HOY ENCANTO
Shirley TEMPLE
en su mejor pelicula
Princesita de arrabal
30¢ y 40
LUNES PRE-ESTRENO
ENCANTO RIVIERA

MAÑANA ALKAZAR y NEPTUNO
CUIDADO! PELIGRO!
TERROR! MISTERIO!
Mr ZERO
EL FEROZ ASESINO... VEA
"CARA de ESFINGE"
con Mary BRYAN y Russell HARDIE
y
Rosalind RUSSELL y John BOLES
en
"LA DOMINADORA"
2 "CAÑONAZOS" COLUMBIA

ERROL FLYNN y OLIVIA de HAVILLAND
en la soberbia superproducción WARNER que ha estremecido al mundo!!
"LA CARGA DE LOS 600"

PRINCIPAL: HOY REESTRENO DE «AMOR»

«Amor», la célebre comedia de Oduvaldo Vianna, será reestrenada hoy en el «Principal de la Comedia», por la genial actriz aryentina Paulina Singerman y los artistas de su compañía.

«Amor» subirá a escena dos veces: a las 5.30 de la tarde, en la tanda vermoutr, y a las 9.30, en la función nocturna.

En esta función será transmitida por radio, como una graciosa cortesía de Paulina Singerman.

Los precios para el reestreno de «Amor» serán a base de un peso la luneta, 75 centavos el delantero de balcón y 50 centavos el asiento de balcón sin numerar.

Con el reestreno de hoy, que constituye un verdadero acontecimiento teatral, complace Paulina Singerman las peticiones de numerosos admiradores suyos que, personalmente, por carta y po rteléfono, han insistido tenazmente en que la ilustre actriz representará de nuevo la originalísima y graciosa comedia que le sirvió para presentarse en la Habana.

«Amor», como ya se ha dicho, es una obra de técnica distinta. Para su presentación son necesarios seis escenarios, en los cuales se desarrollan, simultáneamente, los distintos cuadros de la obra. Esa multiplicidad escénica permite que la acción de Amor se desarrolle con una velocidad más propia de la pantalla que de la escena. Y el público se encuentra con la grata sorpresa de una obra que le ofrece los encantos del teatro y los atractivos del cine.

El pedido de localidades para las función de hoy ha sido tan grande, que puede anticiparse desde ahora un lleno absoluto.

Los tickets para la función de mañana están ya a la venta en la taquilla del «Principal».

RADIO CINE: «RITMO LOCO» Y «EL ULTIMO SALTEADOR»

Fred Astaire, el bailarín genial, y Ginger Rogers, una de las rubias más sugestivas de la pantalla, constituyen la pareja más atractiva, más jovial, más dinámica del cine musical. Cada película de esta pareja es un verdadero hit. Su última producción «Ritmo loco», es un prodigio de gracia, de donaire, de frivolidad y de finura. Fred Astaire baila como nunca en esta producción, y Ginger Rogers nos cautiva con sus mejores sonrisas y mohines.

«Ritmo loco» se exhibe hoy en el RADIO CINE, juntamente con una película de mucha acción, titulada «El último salteador», que tiene por intérpretes principales a Harry Carey y Hoot Gibson. Completan este magnífico programa doble una revista y un cartón.

La función es continua, desde las 2.30, a los precios de 20 centavos los mayores antes de las 6 y media y 30 centavos después. Los niños, a todas horas, 15 centavos. La tertulia, primer piso, con asientos individuales de rejilla y entrada por Galiano, 10 centavos. También, al mismo precio, hay una tertulia con entrada por Concordia.

El domingo, la mejor matinée de la Habana, comenzando a la una p. m.

El lunes habrá un gran estreno en el RADIO CINE. Se trata de la hermosa producción «El club de los suicidas», película de emocionante argumento, que tiene por principales intérpretes al apuesto Robert Montgomery y a la encantadora Rosalind Russell. Esta película se exhibirá con «Romeo y Julieta», obra maestra de la cinematografía actual, que mereció los honores de ser considerada por la crítica habanera (ARTYC) como la mejor película del año 1936.

El jueves, otro gran estreno: «La esposa de su hermano», por Robert Taylor.

«LA TRAGEDIA DE MAYERLING»

Mujeres hermosas, lujosamente ataviadas... Militares apuestos y marciales, de brillantes uniformes... Personajes ceremoniosos y corteses... El esplendor de la Corte del emperador Francisco José... Las intrigas malvadas que socaban y marchitan, hasta aniquilarlo, el romance de dos corazones puros que cifraron toda su felicidad en la unión de sus almas...

Eso, y mucho más, lo verá usted en «La tragedia de Mayerling», que se estrena el próximo día 28 de enero, en los teatros NACIONAL y TRIANON.

El alma encallecida del viejo emperador Francisco José no podía comprender a aquellas otras dos almas jóvenes que se amaban hasta preferir la muerte a tener que vivir la una sin la otra... Fué esa la causa que motivó «La tragedia de Mayerling», conocida por todos en la historia de Europa.

Charles Boyer y Danielle Darrieux son los principales intérpretes de «La tragedia de Mayerling».

También en la gente de sangre azul surge el amor apasionado que los lleva a la muerte como a los plebeyos. El drama que nos presenta «La tragedia de Mayerling» es un triste episodio de la Corte vienesa, ocurrido en las postrimerías del siglo XVIII.

De todas las bellas mujeres que le rodeaban, el príncipe tuvo la desgracia de escoger a la que le estaba prohibida, y pagó con su vida el precio de su amor, que le hizo una noche el hombre más feliz del mundo. Es es el drama de «La tragedia de Mayerling», cuyas primicias nos ofrece la R. K. O. Radio desde las pantallas de los teatros «Nacional» y «Trianón», a partir del próximo jueves.

LA «PREMIERE» DE «LA VIDA PRIVADA DE LUIS XIV»

Sin una sola localidad desocupada, se estrenará el día primero del entrante febrero, la soberbia producción «La vida privada de Luis XIV» o «Las mujeres del Rey Sol», brillantemente interpretada por dos actrices de extraordinaria belleza: Dorothea Weick y Renata Müller. Aparte de la intensidad dramática que encierra esta deslumbrante cinta, se destaca en ella toda la fastuosidad de la Corte de Versailles, donde se pasearon las mujeres más hermosas y más elegantes de Francia, durante el esplendoroso reinado de Luis XIV, el ambicioso monarca francés.. En esta corte lució toda la riqueza de sus trajes la marquesa de Montespán, amante del Rey Sol, considerada como la mujer más elegante de la Corte. Preciosos vestidos, joyas de gran valor, peinados singulares y atractivos, sonrisas fascinadoras, bocas ebrias de pasión, perfidia, traición, mujeres encantadoras, grandes cacerías... y todo lo que su mente pueda imaginar, se destaca con enormes caracteres en la brillante joya de la cinematografía «La vida privada de Luis XIV» o «Las mujeres del Rey Sol», producción «Tobis», realizada sin escatimar esfuerzos ni gastos de ninguna clase, en noble afán de captar en todos sus deslumbrantes detalles este trozo vivo de la historia de Francia durante el reinado del poderoso monarca francés. La empresa de los teatros ENCANTO y RIVIERA se enorgullece en ofrecer, el día primero del entrante febrero, una premiere de gran gala de esta maravillosa producción que usted nunca olvidará.

UN HOMENAJE A RAMON S. VARONA

En el Círculo de Bellas Artes, el sábado próximo, a las nueve de la noche, tendrá lugar una velada teatral en honor del celebrado autor cubano Ramón S. de Varona, con motivo del estreno de su comedia dramática en tres actos, «El Gavilán», puesta en escena por el Cuadro Escénico de dicha entidad artística.

Como fin de fiesta, subirá a escena el entremés de Millá y Boquet, «La cajita de los besos».

La entrada es gratuita, por invitación, que puede solicitarse al Círculo de Bellas Artes, en Industria 146, detrás del Capitolio.

CHAMPAGNE WALTZ"
NACIONAL y TRIANON-HOY
FRED MacMURRAY
GLADYS SWARTHOUT
BODAS de PLATA de la Paramount
La mejor produccion musical de 1937
30 y 40¢.
"CHAMPAGNE WALTZ"
JACK OAKIE, VELOZ y YOLANDA y FRANK FOREST

HOY AUDITORIUM
30 y 40
"FURIA"
Sylvia Sidney
y "El REVERSO de la MEDALLA"
con Lionell ATWILL

HOY FAUSTO
30 y 40¢
"REGALO de BODA"
Joan Bennett Gary Grant
George Bancroft
"DARIA mi VIDA"
Francis Drake
Tom Brown
Sir Guy Standing

AUDITORIUM FAUSTO
ENERO 29
REMBRANDT
con Charles LAUGHTON
Dirigida por Alexander KORDA

La TRAGEDIA de un ROMANCE REAL entre PRINCIPES
que ofrendaron sus vidas en aras de su amor... ESTO ES:
la tragedia de Mayerling
NACIONAL ENERO 28 TRIANON

DOS GRANDES ESTRENOS EN EL CAMPOAMOR

Un programa monumental, sensacionalmente extraordinario presenta hoy la empresa de este simpático teatro. Dos grandiosos estrenos de la Internacional Film. Nova Pilbeam, la revelación del año, en la gloriosa, sentimental y espectacular producción «Nueve días reina». Novia, esposa, reina y mártir sólo en nueve días. El precio de una corona, la recompensa, un hacha al cuello. La víctima: lady Jane Grey, la reina niña que amó y murió con gallardía. El mayor evento de la pantalla. No deje de verla. El otro estreno es «Siete pecadores», con Edmund Lowe y Constance Cummings. El muerto que habla, sí, señor; un muerto que su cuerpo inerte sin embargo señala la pista a los detectives. Detrás de una escena divertidísima en que el público se ría hasta más no poder, viene un instante extremadamente sensacional que le hará crispar sus nervios. ¡Peligro! ¡Alta tensión! Esto es «Siete pecadores», una película manejada con maestría inigualable; con entusiasmo, alegría, y estupenda fuerza dramática. Completa el programa la graciosísima comedia «Los frescos de la flota» y el precioso cartón en colores «Los músicos del Bremmentwon». Los precios como siempre: 20 kilitos de 1.30 a 6.30 y 30 centavos después. Niños, a todas horas, 15 centavos y tertulia 10 centavos.

El martes, el sublime romance, fotografiado totalmente en el nuevo tecnicolor, titulado «Ramona»,, genialmente interpretado por Loretta Young, Don Ameche y Kent Taylor, Existen muchos dramas de amor, inmortales por el exquisito arte que sus autores afortunados han puesto en ellos; pero en «Ramona» hay algo más que una historia de amor; hay música que arrulla el alma, y une a la acción una emoción intensa que da a la tragedia de los enamorados, ribetes de sublimidad.

También se estrena la magnífica producción de la Republic, titulada «Modelos de virtudes», con Bruce Cabot y Grace Bradley.

Pronto: Ralph Bellamy, Marian March e Isabel Jewell en el intenso drama «El hombre que vivió dos veces», y Bing Crosby en «Dinero del cielo».

HOY PAYRET HOY
EXITO de la pelicula que fué ACLAMADA en RADIO-CINE
LOS HEROES del BARRIO
Maravilloso film hispano con un tema romántico y sentimental
JOTAS... FLAMENCOS... CANCIONES... NUMEROS de REVISTAS... BELLAS MUJERES...
Interpretada por
PEDRO TEROL - Maria ROJO - Luis PEREZ de LEON
Ademas: REVISTA CARTON COMEDIA
20¢ hasta las 6½ CIFESA Despues 30¢

MAÑANA: «LA DOMINADORA» EN EL ALKAZAR

Hoy se exhibe por última vez la exquisita super comedia «La novia indecisa», con Jane Wyatt y Louis Hayward y el intenso drama «El bruto magnífico», con Víctor Mac Laglen, Binnie Barnes y Henry Armetta. Completa el programa el episodio número 5 de la espectacular serie «Drummond el aviador», titulado «Proyectiles de arena». Los precios como siempre: 20 centavos de 1.30 a 6.30 y 30 centavos después. Niños, a todas horas, 15 y tertulia 10 cts.

Mañana, dos colosales estrenos de la Columbia. Rosalind Russell y John Boles en la soberbia superproducción «La dominadora». Una película realista, que teniendo un asunto que interesa principalmente a las mujeres, ha sido dirigida por Dorothy Arzner, la única mujer directora de películas de Hollywood. El argumento gira alrededor de un problema conyugal de enorme interés, desarrollándose la trama con la naturalidad de los acontecimientos de la vida misma. Una película para mujeres y para maridos... que no saben llevar los pantalones. El otro estreno es «Cara de esfinge», con Mary Brian y Russell Hardie. Un maniático con un millar de caras a su disposición, que vive y planea sus siniestros crímenes en una cámara de horrores, la que usa como taller para modelar sus famosas figuras de cera. Esta es la obra principal de esta gran película que hará estremecer de horror e interés al público. «Cara de esfinge» es la película que le destrozará los nervios, que le mantendrá horrorizado, relatándole el terror pánico producido por un loco maniático, que mantiene una población en constante peligro, hasta que sus crímenes son terminados por la policía. También se exhibe el episodio número 6 titulado «Espíritus malignos».

Pronto: la gloriosa superjoya en español, «El calvario de una esposa».

HOY: «CARNE REBELDE» EN EL RIVIERA

Complaciendo innumerables peticiones, la empresa de este elegante teatro presenta hoy a la excelsa Katherine Hepburn en la magnífica producción de la R. K. O. Radio, «Carne rebelde», con la colaboración de Herbert Marshall y Elizabeth Allan. Completa el programa la magnífica producción titulada «Jurado de acusación», con Fred Stone y Louise Latimer. La lucha consciente e implacable entre un solo hombre, amante de la paz y el orden, y una banda de gangsters que traía aterrorizada a toda una población americana. Los precios para hoy: 20 centavos por la tarde y 30 centavos por la noche. Niños, a todas horas, 15 centavos y tertulia 10 cts.

Mañana, nuevamente, la reinecita del cine, Shirley Temple, en la más linda de sus películas, «Princesita de arrabal», y estreno de la emocionante producción de la Republic, «El misterio de la capa española», con Helen Twelvetrees y Donald Cook.

El lunes marcará una fecha gloriosa para este teatro, Warner tiene el honor de presentar como preestreno la máxima realización cinematográfica de todos los tiempos, «La carga de los 600», con Errol Flynn y Olivia de Havilland. Más acción que en el «Capitán Blood»; más romance que en «Dame tu corazón»; más espectáculo que en «El sueño de una noche de verano»; más intensidad dramática que en «Adversidad». Para este día regirá en luneta el precio de 60 centavos tarde y noche. Entre las primeras 700 señoras y señoritas que concurran, se obsequiará preciosas fotografías tamaño 8 por 10, de Errol Flynn y Olivia de Havilland. «La carga de los 600» no volverá a ser exhibida en este teatro sino hasta el mes de marzo.

El martes, un gran estreno, una película poderosa, sensacionalmente emotiva, «El hombre que vivió dos veces», con Ralph Bellamy, Marian March e Isabel Jewell, y la sorprendente superjoya «Yo fuí Jack Mortimer».

DE LA ORQUESTA FILARMONICA

En la serie invernal de grandes conciertos que está ofreciendo la orquesta Filarmónica de la Habana, se anuncia para el próximo domingo, a las 10.30 de la mañana, en el teatro «Auditorium», el segundo concierto con el doble atractivo de la reaparición del maestro Roldán como director de la Orquesta, y la presentación de mademoiselle Lucienne Radisse como solista del violoncello.

Mademoiselle Radisse tocará acompañada de la Orquesta el «Concerto en La menor», de Saint Saens, y una suite de Caix d'Hervelois.

El resto del programa está integrado por la obertura de la ópera «Leonora», de Beethoven; «Pavana», de Fauré, y el grandioso poema sinfónico del gran compositor francés Maurice Ravel, titulado «Dafnis y Chloe».

Este concierto ha despertado gran interés, especialmente entre la colonia francesa de la Habana, deseosa de aplaudir nuevamente a su compatriota mademoiselle Radisse, que tan gratos recuerdos de su exquisito arte dejara entre nuestros dilettantis en sus pasadas actuaciones.

DE PRO ARTE MUSICAL

Elizabeth Schumann, la exquisita soprano y magnífica intérprete del «lied», actuará por primera vez en la Habana en dos recitales exclusivos para los socios de Pro-Arte Musical, que tendrán lugar los días 25 y 27, a las 5.30 p. m. Los programas son interesantísimos.

A estos conciertos seguirán los de la gran pianista Guiomar Novaes. En marzo Nimura, el célebre bailarín japonés y su bellísima compañera Lisan Kay. Hubert, cellista, y Bolognini, violinista, completan la relación de los artistas presentados por Pro-Arte Musical en esta temporada que cerrará brillantemente con el «ballet» «El Lago de los Cisnes», por los alumnos del Curso de Baile, dirigidos por el profesor Yavorsky.

ENMA BADIA EN EL HOTEL NACIONAL

Hotel «Nacional», 9 de la noche. Sábado 6 de febrero.

Esto es el lugar, hora, fecha, día y mes del recital que anuncia Emma Badía, admirada pianista, para su próxima presentación en nuestra capital.

Bach, Chopin, Brahms, Debussy y Turina son los compositores cuyas obras figuran en el programa. Entradas: en «El Encanto» y por el teléfono F-2051. Precio: un peso.

NOTAS

NACIONAL: «CHAMPAGNE VALTZ» CON FRED MAC MURRAY

Día de gran pompa es el de hoy en el teatro NACIONAL. La Paramount celebra sus bodas de plata con la industria cinematográfica, y ha escogido para festejar tan fausto acontecimiento la superproducción musical «Champag Vals» (Champagne Waltz) catalogada por la crítica como la mejor film musical de 1937. En los roles centrales de «Champag Vals» se encuentran Fred Mac Murray, el valioso y apuesto actor, y Gladys Swarthout, la exquisita cantante del staff del Metropolitan Opera House. La famosísima pareja de bailes Veloz y Yolanda, Jack Oakie y Frank Florest.

El argumento de «Champag Vals» es interesante en grado sumo: un director de orquesta norteamericano, Fred Mac Murray, se prenda de una hermosísima cantante, Gladys Swarthout, y en el consiguiente idilio, la film atraviesa por escenas de graciosa comedia, en las que Jack Oakie hace gala de su humorismo sin igual. En «Champagne Vals», que al unísono del «Nacional» es estrenada hoy en los teatros de las principales capitales de Europa y América, han sido incluidos shows de valor artístico sin igual.

Se completa este gran programa de hoy en el «Nacional» con «La novia robada», por Buster Grabbe y Monte Blue, el último noticiario de la Paramount y un cartón en colores.

Los precios fijados para esta función de hoy son a base de 30 centavos antes de las 6.30 de la tarde y 40 centavos después de dicha hora.

Mañana se repite el mismo programa de hoy.

El jueves, «La tragedia de Mayerling», con Charles Boyer y Danielle Darrieux, en sus principales papeles, será estrenada el próximo jueves 28.

Muy pronto «Juana de Arco» y «El jardín de Alah».

Los días 30 y 31, la Fiesta de Caridad, a beneficio de los hospitales y creches de Cuba.

EXITO DE SHIRLEY TEMPLE EN EL ENCANTO

De todas las películas en que ha actuado Shirley Temple, «Princesita de arrabal» es la mejor. Al talento de la bellísima muñeca se le ha ofrecido una oportunidad única para brindarnos la mejor parte de su exquisito arte: sus aptitudes para el canto y el baile. ¿Quién puede resistirse a los encantos de la bellísima Shirley Temple? Por eso todos le abrieron sus puertas y se deleitaban con «Princesita de arrabal», que hacía huir el tedio de sus almas cansadas y ponía en sus rostros tristes el encanto de una sonrisa. Completa el programa la graciosísima comedia «Gracias, señor Cupido». Los precios como siempre: 30 centavos de 3.30 a 6.30 y 40 centavos después. Niños, a todas horas, 20 centavos.

Jamás ha vibrado la pantalla del cine con más tremenda sacudida que al paso de la aguerrida brigada de valerosos lanceros. La constante y tenaz avanzada sobre las trincheras, bajo el fuego del cañón, y dejando a su paso un río de sangre, es algo tan intensamente heroico y arriesgado que su eco se perpetuará para siempre en los anales del cinema. «La carga de los 600», que se preestrena en cuatro días de gran gala y esplendor, los próximos lunes, martes, miércoles y jueves. Otro gran triunfo de la Warner, creadores de grandes epopeyas escénicas. «La carga de los 600» tiene por máximos intérpretes a Errol Flynn, Olivia de Havilland y miles de extras. Los precios que regirán durante estos cuatro días de preestreno, serán 60 centavos la luneta todo el día. Entre las primeras 700 señoras y señoritas que concurran se obsequiarán preciosas fotografías de 8 por 10 de Errol Flynn y Olivia de Havilland. Después de estas exhibiciones no volverá a presentarse en la Habana «La carga de los 600», sino hasta el mes de marzo.

Excitante, cautivador, simpático como nunca... Maurice Chevalier en la lindísima superjoya «El amante vagabundo», que se estrena el viernes.

Pronto: el espectáculo más lujoso que jamás se haya realizado: «La vida privada de Luis XIV».

ALKAZAR: «EL CALVARIO DE UNA ESPOSA»

La vida matrimonial se hace más íntima cuando hay entre los cónyuges el eslabón Hijo. Tanto el esposo como la esposa procuran perdonar sus faltas, se hacen más humanos, más comprensibles. El hijo realiza el milagro de la unión imperecedera, del lazo indisoluble. No importa que el marido se deje llevar por los consejos de malos amigos, la esposa siempre está dispuesta a sacrificar su amor propio por aquel amor que día a día es más intenso, más fuerte, el único amor que es perdurable. En el drama «El calvario de una esposa» hay situaciones que ponen de relieve esta inmensa verdad, hay momentos que la situación dramática hace surgir las lágrimas, la escena que sigue a la violencia entre marido y mujer en que el hijo de ambos cae mortalmente herido por la bala infanticida, en los momentos de la agonía final, el hijo, testigo de la tragedia conyugal, pide con voz agonizante el postrer favor a su madre, el que perdone a su papá, es de una dramaticidad que nos llega al alma y nos encoge el corazón. «El calvario de una esposa» está interpretado por Consuelo Frank, Juan Orol, Consuelo Moreno, René Cardona y Saul Zamora el gordito de «Madre querida». Véala en el «Alkázar», el día 27.

GACETILLAS

AUDITORIUM: GRAN EXITO DE «FURIA»

Para continuar el formidable éxito obtenido ayer en el día de su estreno, presentamos hoy nuevas exhibiciones, en nuestras tandas elegantes de 5:15 y 9:45, con Revista y cartón en colores, de la super-espectacular y muy interesante joya «Furia», el más brillante éxito obtenido en su maravillosa carrera cinematográfica, por la genial actriz Silvia Sidney, la que interpretando el principal papel de esta magnífica película, nos lleva al máximo de la emoción y nos hace vivir, plenamente, las sensacionales escenas de alto montaje de «Furia». Con ella actúan también, espléndidamente, Spencer Tracy, Walter Abel y Bruce Cabot. Le recomendamos «Furia» por su argumento, interpretación y montaje. En los turnos de 4:00 y 8:30 otro estreno es «El reverso de la medalla», interpretada por Lionel Atwill, Irene Hervey, Ann Loring, Stuart Erwin y Wallace Ford. Precios: Luneta, tarde, 30 centavos. Niños 20 centavos. Noche 40 centavos. Niños 20 centavos y tertulia 10 centavos.

Mañana y el domingo desde la una y media «Furia» y «El reverso de la medalla». Lunes: Paramount presenta dos estrenos: «Champagne Vals», maravillosa joya musical, gran éxito de la encantadora soprano Gladys Swarthout con Fred Mac Murray, Frank Forest, Jack Oakie y la gran pareja de bailes Veloz y Yolanda y la divertida super-joya «Daría mi vida» por Frances Drake, Sir Guy Standing y Tom Brown. Miércoles: Joan Bennett y Cary Grant en la interesantísima producción Paramount «Regalo de boda».

(VEASE más GACETILLAS en la página DIEZ)

M.E.C.D. 2016

DESIGNADA UNA COMISION PARA QUE ESTUDIE Y DICTAMINE SOBRE LA LEY BANCARIA Y MONETARIA

LOS NUEVOS DIRIGENTES DE LOS OMNIBUS ALIADOS VISITAN AL SECRETARIO DE COMERCIO

La Directiva en pleno testimonió ayer al señor Zárraga su agradecimiento por su feliz intervención en los asuntos de esa Cooperativa. Evacuada una consulta de os panaderos

Conforme habíamos anunciado, en la tarde de ayer se reunió en el salón de actos de la Asociación Farmacéutica Nacional, el Comité Ejecutivo de la Junta Nacional de Comercio, Presidido por el Secretario del Ramo, señor Raúl Zárraga y Ortiz y actuando de secretario el señor Antonio Pérez Manrique.

Nutrido resultó el quorum pues asistieron los siguientes miembros de tan importante organismo corporativo:

Dr. Juan Rodríguez Arango, Director de Comercio; señor Gregorio Alonso, Representante de la Cámara Nacional de Comerciantes e Industriales; señor Antonio López Pescano, por la Cámara del Comercio de Automóviles de Cuba; señor Buenaventura Pons Vilá, por la Asociación Hotelera de Cuba; doctor Ricardo Morán, por la Cámara de Comercio de la República de Cuba; señor Roberto de Guardiola, por la Asociación de Comerciantes de la Habana y Asociación de Comerciantes de Santiago de Cuba; el señor Alfredo Correoso Quesada por la Cámara de Comercio Industria y Agricultura de Camagüey; señor Jesús Iglesias García por el Centro de Detallistas de Víveres de Cárdenas; señor, Ramón González y Rozada por la Cámara de Comerciantes, Industriales, Agricultores y Propietarios de Artemisa; señor Antonio Gil Vázquez, por el Centro de Cafés de la Habana; señor José Feito Taladrid, por la Asociación Nacional de Ferreteros; doctor Ramón J. Martínez, por la Asociación Nacional de Hacendados de Cuba; doctor Nicolás Pérez Stable en representación del Secretario de Estado; el señor Pedro Arango Montilla, en representación del Secretario de Agricultura; señor Antonio Rangel en representación del The Royal Bank of Canadá, señor Angel Arias, en representación del Banco del Comercio S. A., y el doctor Miguel A. Santos Buch, por la Asociación Farmacéutica Nacional.

Al abrirse la sesión, se aprobó en primer término la convocatoria, haciendo uso de la palabra el doctor Ramón J. Martínez para manifestar en nombre de los delegados allí presentes la satisfacción que les producía la presencia del Secretario de Comercio, en ese acto, expresando que todos esperaban mucho de la actividad y conocimientos del señor Zárraga, quien, sin duda, podrá hacer grandes cosas en beneficios de las clases económicas.

A continuación habló el doctor Reyes en su carácter de Presidente de la Asociación Farmacéutica Nacional, significando que dicha colectividad consideraba un honor que en sus salones se reunieran la Junta Nacional de Comercio, organismo del cual esperaba una fructífera labor en favor de los intereses generales de la nación.

El señor Raúl de Zárraga, Secretario de Comercio, dió las gracias por las espontáneas demostraciones de simpatías de que se le había hecho objeto, brindando entusiasta cooperación para el mejor desenvolvimiento de la Junta Nacional de Comercio.

La Junta impartió su aprobación al Acta anterior y al informe de la Comisión Temporal de Admisión, siendo también aprobados los proyectos de Reglamentos presentados para el funcionamiento de las cuatro comisiones Permanentes de la Junta.

Dada la importancia de los Proyectos de Legislación Bancaria, fué resuelto designar una comisión para que en el más breve plazo de tiempo posible estudie y dictamine sobre dichos proyectos que abarcan una ley Bancaria, Ley para el Régimen del Banco de la República, Ley Monetaria, Ley creando el Consejo Nacional y su Régimen y Ley creando la Dirección de la Supervisión General de Bancos.

La Comisión que hará el estudio quedó integrada por el señor Gregorio Alonso, doctor Ramón J. Martínez, Sr. Miguel González Rodríguez, señor Roberto de Guardiola y doctor Ricardo Morán y de la misma forma parte, como asesores, los representantes de todas las Instituciones Bancarias radicadas en la República.

Los nuevos dirigentes de los ómnibus aliados visitaron al Secretario de Comercio.

La nueva directiva en pleno de la Cooperativa de Omnibus Aliados después de tomar posesión, visitó en la tarde de ayer al Secretario de Comercio señor Raúl Zárraga, para testimoniarle el sincero agradecimiento de aquella Empresa por la cooperación prestada por esa Secretaría, conjuntamente con el Servicio de Inteligencia Militar, en momentos difíciles, y que ha tenido como feliz resultado el encauzamiento de la misma por normas organizadas y progresistas. La directiva está integrada por los señores Miguel Romero y Merens, Armando Muller González, Rafael del Valle, Rafael García, Antonio Rodríguez José Cotilla, Fulgencio Cruz, Félix Ferrer, Emilio Acosta, Andrés Pérez Serra, Joaquín Benítez y doctor Parra.

El Secretario de Comercio tuvo frases plenas de entusiasmo por el feliz desenvolvimiento con que se han venido resolviendo los problemas de Omnibus Aliados.

«Satisfechos deben sentirse ustedes—dijo el Secretario Zárraga— de como se desenvolvieron las elecciones el domingo pasado. Dieron un alto ejemplo de cordura y de civismo y significa que van camino de hacer cada día más grande y más poderosa la Cooperativa de Omnibus Aliados.

«La Secretaría de Comercio se ha limitado a cumplir con su deber —agregó el secretario de Comercio—, es decir, a defender una institución, netamente cubana, de la que viven miliares de padres de familias. El plan en que nos hemos situado ahora, será el que seguiremos, pues este Gobierno tiene especial interés en cooperar con los Omnibus Aliados, en darles las facilidades que dentro de un plano de justicia reclamen.

«Yo quiero la causa—continuó diciendo el Secretario de Comercio— pues también fuí «guagüero»» Ahora desde esta Secretaría, quiero ayudar, sinceramente a los Omnibus Aliados»

Correspondió a sus palabras el señor Miguel R. Merens, presidente electo de la Cooperativa de Omnibus Aliados.

Hizo presente la satisfacción de los integrantes todos de la organización por el servicio prestado a la misma, por sus consejos, así como el propósito decidido de sus nuevos dirigentes, de iniciar la realización de vastos planos que llevarán a la Cooperativa de Omnibus Aliados, hasta el plano en que se encuentran en otros países, organizaciones similares.

Tanto el secretario de Comercio, como los nuevos dirigentes de los Omnibus Aliados, convinieron, en que separado el período electoral, han desaparecido vencedores y vencidos y quedan sólo, accionistas de la Cooperativa de Omnibus Aliados, que deben mantenerse unidos e identificados, con un solo fin, el del progreso de esta empresa que es y representa la vida de millares de personas.

Consulta sobre las diposiciones que regulan el trabajo en las panaderías.

El Alcalde Municipal de Holguín, ha consultado a la Secretaría de Comercio acerca de las disposiciones que regulan el trabajo en las panaderías. Con tal motivo, el Departamento Legal de esta dependencia, por medio del letrado auxiliar, doctor Orlando Alonso, ha rendido un dictamen, en el que, después de hacer constar que dicha consulta corresponde a la Secretaría del Trabajo, a la que se le da traslado de la misma, explica, sin embargo, que los Alcaldes Municipales, a petición escrita de los dueños de panaderías pueden autorizar el trabajo en horas prohibidas cuando existan razones que así lo aconsejen, siempre que no violen con ello la Ley de Salario Mínimo.

En el mencionado informe de Comercio se especifica, además, que los dueños de talleres quedan obligados a conceder un descanso de veinte y cuatro horas consecutivas cada semana, a cada uno de los empleados y obreros que trabajan en la industria del pan, no pudiendo emplear en las labores a jóvenes menores de 18 años.

Noticias sintéticas de la Secretaría

Solicitando su inscripción en el Registro Especial de la Secretaría de Comercio, se ha dirigido a esta dependencia la señora Juana Sánchez Rodríguez, de esta ciudad, con el propósito de acogerse a los beneficios del artículo III del decreto Ley 163

—El Alcalde de Camagüey ha enviado a la Secretaría de Comercio una relación de los precios a que se han vendido los artículos de primera necesidad en aquella provincia, durante el pasado mes de noviembre.

—El señor Oscar Martín Perera, Director de la Inspección General, ha cursado un telegrama al Jefe de la Oficina Provincial de Comercio, en Pinar del Río, ordenándole que inicie una amplia investigación para comprobar si en aquella región se han alterado los precios de los artículos de primera necesidad.

Relación de marcas, lemas, nombres, rótulos y patentes que han sido presentados en la Secretaría de Comercio

Avello (marca) para distinguir trajes, camisas, calcetines, medias, pañuelos, corbatas, ligas etc. Clase 28, presentada por Fernando Ardavín, a nombre de Avello Hermano y Compañía, establecidos en Independencia y Máximo Gómez, Santa Clara.

Salón Orquídea (rótulo) para el giro de Baratillo, presentada por Fernando Ardavín, a nombre de Epifanio Díaz e hijo, establecido en calle República número 74, Artemisa, Pinar del Río.

Edificio La Metropolitana S. A. (rótulo) para el giro de edificio para oficinas, presentada por Fernando Ardavín, a nombre de edificio La Metropolitana S. A., establecido en calle Presidente Zayas sin número y P. Lacoste, Habana.

La Iberia (rótulo) para el giro de tienda de peletería, presentado por Manuel Secades Argüelles, establecido en calle Aguila número 215, Habana.

Radio-Malt (marca) para distinguir productos químicos, medicinales y toda clase de preparaciones farmacéuticas, presentada por Enrique Azpeitia y Barnet, establecido en el edificio Bacardí, Habana.

El Globo (marca) para distinguir pan, galletas, palitroques, etc., presentada por Severino Rodríguez Menéndez, establecido en calle Finlay número 63, Habana.

Bazar Inglés, (rótulo) para el giro de tienda de tejidos y ser usados en los impresos del establecimiento, rótulos y anuncios presentados por Constantino Serra, establecido en la calle Colón 7, Santa Clara.

Bazar Inglés, (rótulo), para el giro de tienda de peletería y sombrerería, artículos de viaje y para ser usado en los impresos y envolturas del establecimiento, presentado por Manuel González Fernández, establecido en la calle Colón 7, Santa Clara.

Margot, (marca), para distinguir vinos de frutas de todas clases, clase 36, presentada por Raúl López Ibáñez y Recio, a nombre de Margarita Sobredo Ramos, establecido en la Calzada del Aldabó 6-D en esta capital.

Margot (Marca) para distinguir vinos de frutas, clase 36, presentada por Raúl López Ibáñez y Recio, a nombre de Margarita Sobredo Ramos establecida en la calzada de Aldabó 6-D en esta capital.

Lavo-Bac (Marca) para distinguir un anti virus vacuna para infecciones vaginales, clase 6, medicinales y preparaciones farmacéuticas presentada por Laboratorios Linner S. A. establecido en calle Campanario 106. Habana.

LESIONADO

Arreglando un carro en la calle de Delicias, se produjo lesiones menos graves Luis Cartaya Pérez, vecino de San Luis 27.

CRONICA HABANERA

EN LA LEGACION DE CHILE

Ayer tarde, en la Legación de Chile, se celebró un interesante acto musical.

Lo ofrecía el Excmo. señor Emilio Edwards Bello, ministro de Chile en Cuba, en honor del notable pianista chileno Armando Palacios, que se encuentra en la Habana, donde ofrecerá un recital el próximo día 31.

Dicho acto revistió extraordinario lucimiento con la asistencia de un grupo selectísimo de personalidades.

La parte musical estuvo encomendada a María Cervantes, la exquisita artista, que consumió el primer turno cantando lindísimas canciones ciollas acompañándose al piano.

Después tocó Lecuona, nuestro gran Lecuona, acompañando a la excelente cantante Mercedes Menéndez y al tenor Rafael Prada, todos los que fueron muy aplaudidos.

Entre la concurrencia que asistió a este acto recordamos las siguientes personas:

El ministro de Italia, Excmo. señor Nicola nob Macario y señora Clelia de Macario.

El ministro del Uruguay, excelentísimo señor Mateo Marqués Castro, y señora Corina Sere Rucker.

El ministro del Paraguay, excelentísimo señor Anselmo Jover Peralta y señora de Jover Peralta.

El ministro de Venezuela, excelentísimo señor Luis Churión.

El ministro de Santo Domingo, excelentísimo señor Roberto Despradel.

El encargado de Negocios de la Argentina, señor Luis S. Luti, y señora Crucita Maytorena.

El introductor de ministros, excelentísimo señor Enrique Soler y Baró.

El doctor Juan O'Naghten y señora Rita María Arango, el doctor Juan A. Lliteras y señora Hemelina López Muñoz, el señor Henry Senior y señora Elsa Penso, el ingeniero Eugenio Rayneri y señora Rosita Cadaval, el señor Humberto Santo Tomás y señora Conchita Valdivia, el doctor Alberto Inclán y señora Ketty Warner, el doctor Mario Alfonso y señora Carmen Sánchez Galarraga, el señor José Salazar y señora Lala Layné, el señor Gabriel Villada y señora Graciella Sánchez, el señor Salvador Castañeda y señora Nena Pérez Piquero, el señor David Masnata y señora Aurora de Quesada.

Mr. y Mrs. Walmsley.

El señor Salvador Díaz Ossa y señora Adelina M. Sepúlveda.

Y el señor Camilo Riccio, agregado comercial de Chile, y su gentilísima esposa Ana Alonso.

Las señoras Anita Sánchez Agramonte viuda de Longa, Mina Pérez Chaumont viuda de Walsh, María Dolores Machín viuda de Upmann, Eva García de León, Georgina Menocal de Sardiña, Conchita Martínez Pedro, Julita Plá, Cucuca Llansó de Carreño, Teté Berenguer, Conchita Plá, Margarita Abalí viuda de Fernández Boada, Sofía Barreras y Adriana Ross, esta última perteneciente a la sociedad chilena.

Las señoritas Patricia Mencía, Esther María Benavides, Rosita Lamar, Alicia Masnata y Lucienne Radisse, la notable violoncellista que se halla en la Habana.

Entre los caballeros, además, Camilo Aldao y Horacio Luro, distinguidos jóvenes chilenos que son huéspedes de nuestra capital.

Darío Saint Marie, Mario Vargas, Vicente Valdés Rodríguez, Antonio Rivas, doctor Juan Luis Rodríguez, Paúl Hernández.

Nuestro compañero Pablo Alvarez de Cañas.

Y este cronista.

A las ocho y media de la noche fué servido, en el comedor de la Legación, un exquisito buffet supper.

Fué un acto lucidísimo.

EN EL «RIVIERA».—Muy concurrido se vió ayer, «Riviera».

La empresa del bello y favorito cine del Vedado, estrenó allí la bellísima y muy interesante cinta «La novia indecisa», interpretada por Janet Wyat y Louis Hayward, y «El magnífico bruto», por Victor Mac Laglen, viéndose, con tal motivo, muy favorecido.

Hoy, a petición de nuemosas familias se exhibe «Carne rebelde», la magnífica producción que protagonizan Katherine Hepburn, Herbert Marshall y Elizabeth Allan, completándose el programa con «Jurado de acusación», por Fred Stone y Louise Latimer, que pasará por la pantalla en los turnos de cuatro y quince y ocho y media.

Y mañana, sábado, y el domingo, «Princesita de arrabal», por Shirley Temple, y la magnífica cinta «El misterio de la capa española».

A continuación ofrecemos los nombres de algunas de las damas que asistieron ayer.

Señoras:

Mirta Martínez Ibor de del Monte, Mercedes Ravelo de Lutz, María Rodríguez Alegre viuda de Miranda, Chana Alvarez Cerice de Foyo, Luisa Victoria Manrrara viuda de Venero, Gloria Ariosa de Almagro.

María Romero de Vieites.

María Montiel de Martínez, Teresita Spencer viuda de García Longoria, María Luisa Arredondo de Castillo, Pilar Reboul de Fernández, Amparo Palacios de Douglas, Lolita de la Torre de Candia, Emma Irio de Martí, Carolina Parellada viuda de Zanón.

Estela Riva de Blanck.

Gloria Ruiz Herrera de Cárdenas, Sarita Castro de Sánchez Bolio, Hilda de León de Entenza, Nena Giménez de Tremols, Fina del Castillo de García, Regla Sueiras de Recio, Baby S. de Calvo.

Cuca Unanue de Valdés Rodríguez, Victoria Bravo de Quiroga, Fefa Rodríguez de Jaquet, Manolita Larrondo de Grau, Rosa Hilda Morejón de Moya, Ana Luisa Pintado de Trujillo.

Juanita Lago de Cervantes.

María Antonia Alvarez Pollán de Florit, Silvia Simpson de Armstrong, Anita Simpson de Rocamora, Yoya del Junco de Lissarragui, Olga del Junco de Lissarragui, Dra. Lar Juarez de Medina, Carmelina Boudet de Albertini.

Aída Escalona de García Montes.

Alicia Miranda, Carmela Caballero de Quesada, Carmen Cerra de Fernández Villasuso, Carmen Pereda de Díaz, Lucinda Suárez de Mora, Monona Shelton de Solís, Emma Martí de Nápoles, Floraida Fernández Reboul de Tolón, Hortensia Martel de Berndes.

Silvia Vieites de Maxwell.

Clara Sampedro de Barraqué.

Moraima del Pico de Portela.

Graziella Carreras de Diago, Teresa Castillo de López, Lina Canavacciolo de Boada, Justina Moreno de Ayala, Estela Rivas de Rivas.

Señoritas:

Margarita Pedroso, Consuelo y Juana María Barceló, Zoraida Lamar, Olga del Pico, Lolita y Peggy Coroalles, Olga y Virginia Arenas, Anita, Ada y Graziella de Blanck.

Corita Sánchez Agramonte.

Alicia Cadenas.

Luisa y Mariana Rodríguez López.

Josefina y Marta Peña, Ofelia López, Pilar y Beba Rodríguez Franca, Lourdes Vasconcelos, Bebé G. Regalado, Lalu García, Florindita y Leonor Viamontes, Silvia González Cabrera, Llilly Riquelme, Berta Martí.

María Victoria Quiroga.

Raquel Jaquet.

Pouppee y María Elena Venero, Gloria Solís, Dora Pogolotti, Graziella Guiral, Zenaida Mont-Ros, Sarita Blanco, María Antonia y Alicia Soto.

Hortensita Castellanos.

Hilda Vilanova.

Lourdes Caballero, María Pérez Díaz, Haydee López, Julita y Amadita Fernández, Marta Hevia, Esther Nóbregas.

Rosita, Margarita y Enita Rayneri, Loly Bravo, Georgina Martín, Gina Arango, Hortensita Arroyo, Monadita Berndes, Cristina y Josefina Zanón.

Y las encantadoras Teté Frías y Teteíta García Montes.

LA CUESTACION DE LA CARIDAD.—Ayer tarde se han reunido en los salones de la Cruz Roja las señoras que presiden los grupos que habrán de actuar en la Cuestación del día 30 de los corrientes. Fué una reunión animadísima en la que se puso de relieve, una vez más, el entusiasmo de cuantas distinguidas damas intervienen en la organización de la «Fiesta de Caridad».

Otro de los Grupos que quedó ayer constituído fué el que preside la señora Blanquita Fernández de Castro de Jardines y que integran las señoras Panchita Herrera de F. de Castro, Florinda Jardines de Viamontes, Teresilla Peralta de Chao, Berta Marty de Menéndez Serpa, Anselma Rodríguez de Robert, María del Carmen Vinnet, Emelina Miranda de Figueredo, Paulina F. de Castro de Arnauto, Angélica F. de Castro de Zayas, Bertha Portocarrero de Suárez Llata e Isabel Duarte de Alvarez Builla.

Y señoritas tan animosas como Martica Fernández Castro, Angelita López Recio, María Irene Martínez, Leonor Viamontes, Nenita Mojarrieta y Peralta, Angélica Martínez, Florindita Viamontes, Ofelia Fuentes, Rosa Alemán, Silvia Figueredo, Margot García Dalmau, Olga Aniceto, Hilda Codina y Mimí Suárez Rivas.

También labora con gran entusiasmo el grupo presidido por las señoras Altagracia Troncoso viuda de Bandujo y Lola Sánchez de Busto.

Cooperan con tan distinguidas damas las señoras Pepilla P. de Rodríguez Fuentes, Mericia del Monte de Espinosa, Zoila Noroña de Reyes, Gloria M. de Rodríguez, María Luisa Dimas de Dueñas, Carmela Troncoso de Swan, Aurora León de Antich, Rosa V. de Ortiz, Amalita Rivera de Espinosa de los Monteros, Josefina González de Lomba, Conchita Fraga de Díaz Sera, Josefina Bandujo de Rodríguez, Emma Rodríguez de Olivera, Hilda Oliva de Cuervo, Ofelia Incera de Espinosa de los Monteros, Lelia G. de Rodríguez.

Con ellas actuarán las bellas señoritas Conchita Bandujo, Gloria Busto, Teté Ferrán, Natalia, Angélica y Carmen Miranda, Dulce M. Eligio de la Puente, Altagracia Bandujo, Ofelia González Plasencia, Nena Olivares, Lucrecia y Adolfina González, Rosita Antich, Josefina Díaz Sera Mariana Rodríguez, Raquel González, Lala Solaum, María Luisa Peón, Eugenia González Plasencia, Celina Rodríguez, Nena Villa, María y Laura de Solo, María Antonia Portillo, Graciella y Herminia Reseach, Nena Zabala, Mercedes y Nena Dorta, Gloria Hernández, Amparo Olivera, Olga González, María Ana Warren y Carmen Troncoso.

La animación es tan extraordinaria que diariamente se constituyen selectos grupos para optar por los valiosos premios que concede el Comité Organizador a las que más recauden en sus alcancías.

Hay otro grupo que preside la señora Mercedes Fernández de Blanco de Anrich con las señoras Mina Márquez de Correoso, Hortensia Posada viuda de Avellaneda, Esperanza Fernández Blanco, Fe González de Pineda del Peso, Mercedes Anrich de Oliva y las señoritas María Luisa Dueñas, Olga del Pico, Teté Anrich, Zoraida Lamar, Belén Correoso, Mina Correoso, Nenita D'Angelo, Berta Jiménez Rojo, Hortensia D'Angelo, Gloria Martínez, Nieves Farria, Anicia Meruelos, Dora Pogolotti, Eva Jiménez y Celia Place.

Y otro de la Granja Nuestra Señora de la Caridad presidido por Ofelia Lancís e integrado por las señoritas M. Luisa Merelo, Lolita y Carmita Galbán, Ofelia Cossío, Flora Prado, Amelia García, Eva Pardo, Olga Eric, Susana Vidal, Elsa Vega, Ana María Vilanovo, Ernestina y Dulce Ma. García Garganta, Mercedes Garganta y Rita Urbano.

A propósito de la Cuestación del día 31 ponemos en conocimiento de las señoras y señoritas que forman el grupo de la Marquesa de Tiedra que están citadas para hoy, a las tres y media de la tarde, en el templo de María Auxiliadora en Compostela.

Habrá allí una importante junta en la que se tomarán los últimos acuerdos.

Un éxito sin precedente será la «Fiesta de Caridad.»

¡EXCLUSIVA! UNA ESTUPENDA ENTREVISTA

con el Dr. Ramón Grau San Martín

por el prestigioso periodista cubano GUILLERMO MARTINEZ MARQUEZ

¡INTERESANTISIMA!

La publica la revista Bohemia 10 ¢.

¡DE GRAN ACTUALIDAD!

HOY VIERNES A LAS 12 DEL DIA

Y ENTRE OTRA SERIE DE TRABAJOS DE INCOMPARABLE VALOR ARTISTICO Y LITERARIO

¡CUIDADITO! ¡COMPAY GALLO

LA VERDADERA HISTORIA DE ESTE "SON" CON SU LETRA Y MÚSICA

EN EL AUDITORIUM.—Una interesante producción estrenó ayer el aristocrático y elegante teatro «Auditorium» del Vedado.

Nos referimos a «Furia», cinta que presenta un argumento nuevo y magnífico y en cuya interpretación se destacan los conocidos actores Silvia Sidney y Spencer Tracy, con la colaboración de Walter Abel y Bruce Cabot.

En las tandas de las 4 y 8.30 se estrenó «El reverso de la medalla», por Lionel Atwill, Irene Harvey y Ann Loring.

Hoy se repiten estas dos cintas.

Entre las señoras que asistieron ayer, se encontraban las siguientes:

Mariana Seva de Menocal.

Carlota Ponce de León viuda de Zaldo, Pilar Bolet viuda de Ponce de León, María Herrera viuda de Seva, Isabel Mercedes Soto de Evertz, Mariíta Machín de Lutich, Laura Rayneri de Alonso.

Nena Valdés Faulí de Menocal.

Lolita Rams viuda de Gaye.

Regina Truffin viuda de Vázquez Bello, Sarita Larrea de García Tuñón, Graziella Alfonso de la Guardia, Concepción Villasuso viuda de Fernández, Piedad Sánchez de Pedro, Nena Nodarse de Beltrán, Elisa de la Torre de Montoro.

Paula Goicoechea de del Valle.

Silvia Martínez de Portela.

Cuca Alfonso viuda de Lawton.

Luz Suárez de González del Valle, María Isabel Suárez de Sánchez, Isabel de Vega viuda de Aenlle, Margot del Monte de Cruz, Paquita López Maza de Alvarez de la Campa, Ofelia Cortina de Arango, Georgina Menocal de Sardiña.

María Teresa Freyre de Castro.

María Antonia de Cárdenas de Sánchez Oyarzun.

Nena Fernández Villasuso de Ros, Lucrecia Fáez de Amenábar, Amparo Sánchez Oyarzun de Hernández, señora Lancís de Santamarina, Encarnita crucet de Morales, Silvia Bachiller de Párraga, Margot Hidalgo Gato de Solís.

Anita Vinent de Maciá.

Nenita Rodríguez de Rodríguez, Perla Mora de Montes, Lolita Morera de García Alonso, Rosalina G. del Cueto de Sabas Alomá, Cachita Fernández Roger de Argüelles, Hortensia Tarafa de Rodríguez, María Du-Quesne de García Rayneri.

Bebita Díaz Brigman de Rivero.

Otilia Ramos de López González.

Chea Pedroso de García, Mercedes Valdés Chacón de Calvo, Silvia Durañona de Morales, Olimpia Goizueta de Pons, María Luisa Martinó de Goizueta, Cristina Plasencia de Rodríguez Lamult, Adriana P. Chaumont de Otermin.

Graciella Abril.

Milly Mendoza de Ferrer.

Conchita Valdés de Linares, María Teresa Sánchez de Romero, Julita Romero de Carbonell, María Francisca de Castro de Martínez.

Señoritas:

Magda Vázquez Bello, Rosita Barraqué, Margarita García Rayneri, Adelaida y María Felicia Pérez Stable, Elisita Montoro, Cristina Gelats, Ofelia Freyre.

Elizarda Sampedro.

Angelita y Adriana Bernal.

Lucila y Delia Salcedo, Luquita y María Elena Alvaré, Cuca y Graziella Carrillo, Ofelia Paz Alpízar, Carmen Luisa y Marietta Aenlle.

María Teresa Freyre.

Madeleine Gaye, Carmelina y Raquel Stíncer, Chela Oliva, Loloíta Meza, Beba Andino, Silvia Sánchez Toledo, Silvia Pérez de la Torre, Lupe y Margot Zúñiga, Ilse Evertz.

Margarita Espino.

Vi Aldecoa.

Graziella y Elena Ponce.

Carmelina Villa, Carminia Rodríguez Bacardí, Emma Miranda, Margot Flores Aranegui, Minín Abello, Minita y Carmita Alvarez Tabío, Graziella de la Guardia, Virginia Galán, Marta Castro Cárdenas, Adriana Lancís.

Doris Bacon.

Carmelina Solís, Olga Rodríguez Plasencia, Adrianita Otermin.

NATALICIO.—Celebra en esta fecha su natalicio, noventa años, la respetable señora Angustias Arteaga, la viuda del coronel Rafael de Armas, del Estado Mayor del Generalísimo Máximo Gómez.

La anciana dama, que es de rancio abolengo camagüeyano, pasará el día rodeada del afecto de sus hijos, nietos, biznietos y familiares todos.

Felicidades.

LA FAMILIA MORELL.—Han llegado de Camagüey, donde residen, el distinguido matrimonio José Morell y Teresa Albizuri en unión de sus lindas hijas Berta, Anita y Teresita.

El señor Morell y su hija Berta embarcarán hoy, para los Estados Unidos, por una breve temporada durante la que permanecerá en la Habana el resto de la familia.

Bienvenida.

EN TRIANON.—Un gran día tendrá hoy «Trianón», el simpático y remozado cine, donde a diario se reúnen nuestras principales familias.

Se estrena allí «Champagne vals», la preciosa producción musical que ha sido escogida por la Paramount Pictures para celebrar sus bodas de plata, y que tiene como tema el inolvidable vals «Danubio Azul».

Son los principales intérpretes de esta cinta la exquisita Gladys Swarthout y Fred Mac Murray.

En las tandas de las 4 y 8.30 se estrena la interesante cinta «Daría mi vida», por Frances Drake y Sir Guy Standing.

Se verá muy concurrido.

EL BAILE DE SANS SOUCI.—Con gran entusiasmo y con un embullo como pocas fiestas han despertado, se hacen los preparativos para el gran baile benéfico del domingo 31 del corriente mes, en Sans Souci.

Se suceden las juntas en nuestras mansiones aristocráticas para tratar de esta gran fiesta en perspectiva, cuyos productos, como todos saben, se destinan al sostenimiento de los asilos, creches y hospitales al cuidado de la Corporación Nacional de Asistencia Pública.

En la elegante residencia de la encantadora Flora María Lamar se reunió, bajo la presidencia de la joven y bella señora Carmen Martínez Pedro de Gamba, el grupo que tendrá a su cargo el Kiosco del Ponche en esta fiesta plena de incentivos.

Concurrieron las señoritas Enriqueta Gómez Waddington, Angelina y Gloria Ariosa, Peggie Smith, Rosa María Zaldo, Alicia María y Conchita Menocal y Nadal; Madeleine Menocal, Cocó y Gloria Loredo; Cristina Casteleiro, Lourdes Argüelles, Manolita y Loly Bravo, y Elena y Josefina Ruz.

Enita, Margarita y Rosita Rayneri y Cadaval; Alicia y Cuca Valiente; Silvia y María Reyes; Patricia Delgado, Marta Roque, Hortensia Colás, Sarita y Josefina Jiménez Cadenas; Hilda Crucet, Lydia Lombard, Celita Hidalgo Gato, Silvia Freyre, Amalia del Valle, Pura del Valle, Elena Alfonso, Dolores Ramírez Olivella, Gloria Ortiz, Gilda Morales y Yolanda Lima.

Este mismo grupo se reunirá el próximo martes, a las cuatro de la tarde, en la residencia de la señorita Ena Senior, para tratar de la organización de las cantinas.

Es tal la demanda de entradas, que ha sido necesario ponerlas a la venta también en «El Encanto» para mayor facilidad de los adquirentes.

Como es sabido, valen cinco pesos, y cubren, a la vez, el importe de la entrada y la comida.

El «chef» de Sans Souci ha preparado un menú exquisito.

Las mesas pueden reservarse llamando a la señora Mercedes Crusellas de Santeiro, teléfono F-3192, o a nuestro compañero Pablo Alvarez de Cañas, teléfono U-2463.

COMIDA ROTARIA.—Mañana, sábado 23, tendrá efecto en el Miramar Yacht Club una gran comida, seguida de baile, con motivo de la entrega de la Carta Constitucional al Rotary Club de Marianao, nuevo club afiliado al rotarismo internacional que surge a la vida auspiciado por un grupo numeroso de distinguidos caballeros pertenecientes a lo más selecto de Marianao en el orden social, industrial y comercial.

Hemos dado ya en estas columnas interesantes detalles de esta gran fiesta de mañana, que marcará una página brillante en la historia rotaria de Cuba.

La orquesta «Ensueño», tan aplaudida siempre, tendrá a su cargo la ejecución del programa bailable.

Asistirán rotarios del extranjero y de toda la isla, ya que constantemente se han estado recibiendo nuevas adhesiones de distintos clubs.

El adorno floral de las mesas y los salones del Miramar Yacht Club han sido confiados a «El Clavel», el famoso jardín de Marianao, uno de cuyos propietarios, nuestro querido amigo Alberto Armand, es socio preeminente de este nuevo Club Rotario.

EN EL ANFITEATRO.—Un gran acto habrá hoy, en el Anfiteatro Nacional.

Trátase de la imposición de las «Alas de Honor» del Cuerpo de Aviación de la Marina, al capitán de la Reserva Militar Agustín Parlá, en justo mérito a sus triunfos en la aviación cubana de la que fué precursor y a su cooperación y entusiasta labor en pro de los ideales del 4 de septiembre.

Este acto se efectuará a las cinco, e invita para el mismo el Jefe del Estado Mayor de la Marina de Guerra Constitucional, coronel Angel A. González.

CIRCULO DE BELLAS ARTES.—Mañana sábado a las 9 de la noche tendrá lugar una velada teatral en honor del celebrado autor cubano Ramón S. de Varona con motivo del estreno de su comedia dramática en 3 actos «El Gavilán», puesta en escena por el Cuadro Escénico de dicha entidad artística.

Como fin de fiesta subirá al palco escénico el entremés de Millá y Boquet «La cajita de los besos».

La entrada es gratuita, por invitación que puede solicitarse al Círculo de Bellas Artes, Industria 146, Plaza del Capitolio.

Luis DE POSADA.

EVITE muchos RESFRIADOS

Al primer estornudo, póngase unas pocas de estas asombrosas gotas nuevas en la nariz. La tupidez desaparece y se logra abortar muchos resfriados.

VICK VA-TRO-NOL

Defunciones ocurridas ayer en la Habana

Laureano Mantilla, mestizo, 68 años Hospital C. García, Hernia estrangulada.

Laureano Estévez blanco ,54 años, Hospital C. García. Bronconeumonía

Eduardo Pita s. o. a., negro, 32 años, Hospital C. García, Absceso perirrenal.

Ramona Calvo, negra, 75 años, Concordia 98, Arterio esclerosis.

Felisa González blanca, 19 años, Hospital Mercedes, Metritis.

Mercedes Junco, negra, 77 años, Hospital C. García. Gangrena seca del pie.

Clara Aney Young, blanca, 86 años, Avenida de Maceo 40, Hemorragia cerebral.

Mario Lam, Amarillo, 53 años, Pila 2, Aneurisma de la aorta.

Octavio del Río blanco, 26 días, Magnolia s. n., Debilidad congénita.

Margarita Socorro Hernández blanca, 18 años, Hospital C. García. Quemaduras.

Emiliana Mola Mola, negra 50 años, Hospital Lebredo, Tuberculosis pulmonar.

Cristina Pérez Peláez, blanca, 36 años, Malecón y J. Tuberculosis pulmonar.

Mercedes Alvarez, mestiza, 77 años, Asilo Santa Martha, Endocarditis crónica.

Mercedes Rivera, s. o. c. mestiza, 56 años, Aguila 49, Neoplasia pulmonar derecha.

Domingo Ortiz, negra, 63 años, Asilo Santa Marta, Absceso del hígado.

PONEN AL COBRO EN EL MUNICIPIO LOS RECIBOS POR ALTAS DE INDUSTRIAS

Por el Negociado de Adresógrafo y Control del Departamento de Impuestos Municipales, han sido expedidos recibos por concepto de Altas de nuevos Comercios e Industrias, que podrán ser abonados sin recargo alguno durante treinta días.

Dionisio Ruisánchez, Panadería, en Estrada Palma número 71.

Ruete y Compañía, Almacén de Víveres Finos, en Compostela número 191, entre San Isidro y Velasco.

Quong Wan On, Tienda de efectos de Asia, en Dragones número 31.

Rosa Zaluzka, Café Cantina en J. C. Zenea número 130.

José Fernández y Fernández, Bodega, en San Ignacio, letra E, entre Betancourt y Finlay.

Lam Weng y Compañía, Bodega, en Soledad número 24.

Celestino López Cuervo, Figon en Fábrica número 3, entre Marina y Línea del Ferrocarril.

Gutiérrez y Compañía S. C., Almacén de Papel y Efectos de Escritorios en Máximo Gómez núm. 87 y 89.

Novoa Fernández y Compañía, Café Cantina con Alcohol, en General Carrillo número 117.

Rafael Quintana Alvarez, Bodega, en San Gregorio número 7, entre Santa Rosa y Estévez.

Pedro Mendoza Roig, Tienda de Modista, en Santos Suárez sin número, esquina a Flores.

Zenaida Benítez y Rojo, Farmacia sin Aparatos, en Quiroga esquina a Felicias sin número.

José Aguilar García, Bodega, en Carmen número 18, esquina a Ayuntamiento

Fifthe S. A. Quinta Avenida, Tienda de Peletería, en Consulado número 111, entre San Rafael y San Miguel.

Julián Siu Bas y Compañía, Bodega en Habana número 85, esquina a Lamparilla.

Corporación Ferretera «La Numancia» S. A., Tienda de Ferretería, en Habana número 100 y 102, esquina a Obrapía.

David Chmield, Tienda de Ferretería en Sol número 35.

Alvarez y González, Tienda de Sedería y Quincalla, en Avenida de Italia número 33, entre General Carrillo y Mayor Gorgas.

Abelardo Infanzón y Fernández, Bodega sin Alcoholes, en Avenida de Estrada Palma número 99, entre Juan B. Zayas y Cortina.

Juan José Alemany, Tienda de Talabartería, en Pi Margall número 111, entre Villegas y Bernaza.

Angel Llata Gómez, Tienda de Tejidos sin Taller, en Mercado de Tacón número 60, esquina a Dragones.

Alipio Ferro y Mariano Mesa, Café Cantina en Calixto García y Yumurí.

Manuel Pérez Rodríguez, Almacén de Ferretería, General M. Suárez número 32.

Ketty S. A., Tienda de Modista, en Paseo de Martí número 39.

Sabino Domenech y Graupera, Farmacia con Aparatos en General Sánchez Figueras número 33.

Julio Tang Alfonso Lan y Juan Lan, Bodega sin Alcoholes en Calzada del Cerro número 476, esquina a San Pablo.

Pascual Saurí, Café Cantina en Calzada Real de Mantilla número 25.

Oscar García Nieto, Tienda de Tejidos con Taller, en Mercado de Tacón (por Dragones) número 47, entre Aguila y Avenida de Italia.

Luis Pérez Ovies, Fábrica de Calzado sin Motor, en Dolores número 42.

José y Rufino Díaz, Café Cantina en 23 número 175, entre J e I, Vedado.

Vicente Viu Tormo, Bodega, en San Isidro número 84, entre Picota y Egido.

Benigno Díez y Rafael Ibarlucea, Bodega, en Antón Recio número 45, esquina a Rubalcaba.

Carmen López Alvarez, Tienda de Instrumentos Matemáticos, en Avenida de Italia número 102, entre San José y Barcelona.

Emeterio Méndez Alvarez, Bodega sin Alcoholes, en Villegas número 21, esquina a Empedrado.

Baranda y Rego, Tienda de Sombreros, en Neptuno número 31, entre Industria y Amistad.

Olegario Ortiz y Hermano, Tienda de Peletería, en Máximo Gómez número 309, entre Belascoaín y Rastro.

Doctora María del Carmen Guanche, Farmacia sin Aparatos, en 17 número 330, entre A y B, Vedado.

Bacarisse Trading Compañía Inc., Almacén de Víveres con Limitación en Jesús María número 15, entre San Ignacio e Inquisidor.

Sociedad Alvarez y Alvarez, Tienda de Modistas, en Campanario número 73, entre Neptuno y San Miguel.

Carlos Sabater y Bonilla, en Carlos III número 4, entre Belascoaín y Jesús Peregrino.

Miguel Siu y Compañía, Bodega en Esperanza número 16, entre Factoría y Suárez.

Teresa Marcos, Bodega sin Alcohol, en Herrera y Acierto, Luyanó.

Margarita Rodríguez Macho, Bodega, en Trece número 23, entre Dolores y Tejar.

José Manuel Cuevas y Rodríguez, Café Cantina, en Máximo Gómez número 393, entre Fila y Estévez.

Durán y Rosendo, Bodega sin Alcohol, en L y 15, Edificio Serrano), entre LL y 13.

Nemesio Martínez Fonseca Bodega, en Prensa esquina a Velarde número 62.

José Luis Marrero e Izquierdo, Bodega, en Calzada de Luyanó número 131, esquina a Guasabacoa.

La Escosesa S. A., Tienda Tejidos con Taller, en República del Brasil esquina a Aguiar.

Luis Chao y Compañía, Figon, en Quintín Banderas número 7, entre Montes y Corrales.

José Manuel Alemán, Figón en Santa Catalina esquina a Sola, Víbora.

José Lam Koo y Compañía, Bodega, en Avenida Diez de Octubre número 81, entre San Ramón y Cristina.

Prieto y Compañía, Bodega con Alcoholes, en J. C. Zenea número 253, entre Hospital y Espada.

Isaac y Romanovski, Tienda de Tejidos con Taller, en Compostela número 113, entre Muralla y Sol.

José Segredo, Almacén de víveres con limitación, en San Ignacio número 14.

Moisés Ciechanowieski y Wolf Verbin, Taller de Confecciones, en San Isidro número 66, entre Habana y Compostela.

—¡QUE BIEN ESTAS! TE FELICITO ¿A QUE SE DEBE ESE CAMBIO?

—PUES CHICO ESE MILAGRO SE DEBE A LA "PEPSINA Y RUIBARBO BOSQUE" QUE ME HA CURADO LA DISPEPSIA.

E.C.D. 2016

G A C E T I L L A S

FAUSTO: «REGALO DE BODAS» Y «DARIA MI VIDA»

Vuelve a pasarse hoy, por la pantalla del teatro «Fausto», en su función continua que comienza a las dos de la tarde, las 2 grandes producciones «Regalo de bodas» (Weeding Present) con Joan Bennett y Gary Grant en sus roles centrales y «Daría mi vida», de interesantísimo argumento y a cargo de Sir Guy Standing, Frances Drake y Tom Brown. Se completa este atractivo programa de hoy en «Fausto» con el último noticiero de la «Paramount» y la deliciosa sinfonía tonta en colores «Los tres lobitos».

Los precios fijados para la función de hoy son a base de 30 centavos la luneta antes de las 6 y 30 de la tarde y 40 centavos después de dicha hora.

El día 29: «Rembrandt», interpretada por el inmenso Charles Laughton y basada en la vida de aquel glorioso pintor holandés, q. supo llevar su nombre a la cima de la gloria, haciendo de su pincel mágico la admiración de todos. «Rembrandt», que tiene fotografías primorosas y que fué llevada a la pantalla con todo lujo y cuidado por los Artistas Unidos, pertenece a ese género de películas que por su valor histórico y por el cuidado esmerado que sus directores tuvieron al llevarla a la pantalla, logran desde sus comienzos, la admiración de cuantos tienen la dicha de verla. Charles Laughton se supera a sí mismo en el dificilísimo papel a él encomendado y logra salir triunfante de las situaciones embarazosas por que atraviesa. Día de gran gala será en el teatro «Fausto», el próximo día 29, día en que será estrenada esta grandiosa super-producción.

NEPTUNO: HOY: «SIETE PECADORES»

Un programa monstruo... monumental... extraordinario... presenta hoy la empresa de este teatro, el más lindo y chic de la Habana. La revelación del año, Nova Pilbeam, en la gloriosa, espectacular y sentimental joya «Nueve días Reina», la historia de Lady Jane Grey, la reina mártir que amó y murió con gallardía. El otro estreno es la película de misterio más sorprendente de todos los tiempos: «Siete pecadores», con Edmund Lowe y Constance Cummings. Los precios para hoy: 20 centavos de 2:30 a 6:30 y 30 centavos después. Niños a todas horas 15 centavos.

Mañana, un colosal programa de la Columbia, dos formidables estrenos: Rosalind Russell y John Boles en «La dominadora», al bellísima film dedicada a ciertas señoras... y a ciertos maridos... que no saben serlo. El otro estreno es la crispante, sensacional y terrífica producción de misterio: «Cara de esfinge» con Mary Brian y Russell Hardie. También se estrena el episodio número 5 de «Drummond el Aviador», titulado: «Proyectiles de Arena».

El martes, el sublime romance, en el nuevo tecnicolor, «Ramona» con Loretta Young, Don Ameche y Kent Taylor y la magnífica producción de la Republic, «Modelos de virtudes» con Bruce Cabot y Grace Bradley.

PAYRET: «LOS HEROES DEL BARRIO»

Hoy se estrena en el «Payret» «Los héroes del barrio», hermosa producción con que la Cifesa, ha iniciado su temporada de 1937. Es una película que ha interesado vivamente al público. Su asunto, muy original y humano, se desarrolla en escenas alternativas de dramaticidad y humorismo. Uno de los detalles sobresalientes de esta película es la actuación, por primera vez en el cine español de una compañía infantil, capitaneada por la menuda actriz Milagritos Pérez de León. Esta compañía monta todo un bello espectáculo en esta película. Otra actuación que se hace notar es la de Pedro Terol, barítono español de poderosas facultades, que canta deliciosas canciones. Terol era el actor favorito del público español al estallar la guerra civil.

«Los héroes del barrio» se exhibe hoy con Noticiario Fox, un cartón y una graciosa comedia titulada: «Daños y perjuicios», con Zazu Pitts. La función es continua desde las 2 p. m., a los precios habituales de 20 centavos los mayores antes de las 6 y 30 y 30 centavos después. Los niños 15 centavos a todas horas. La tertulia 10 centavos.

MARTI: EXITO DE FEDERIC AND RANKIN

Clamoroso fué el éxito alcanzado ayer por los artistas que debutaron en el Escenario «Martí». La formidable pareja de bailarines internacionales, Federic and Rankin, procedente del Casino Nacional, arrancó olas de aplausos con sus deslumbrantes bailes de corte netamente modernista. Así como también la gran bailarina «Celinda» con sus maravillosos bailes de sabor completamente español. Las ovaciones se sucedieron una tras otra por la alta calidad del espectáculo ofrecido, dado los enormes esfuerzo que ha realizado la empresa del «Martí», en su afán de brindar siempre lo mejor. Hoy la función comenzará a la 1 y 30, exhibiéndose la formidable producción «Mujer, marido y amante» de Mary Astor, Paul Lukas y Ruth Chatterton y «El fantasma se embarca» de Robert Donald y Jean Parker. Comedias cartones y revistas. En los shows de 5 y 30 y 10 de la noche: Federic and Rankin, Celinda, Alberto Garrido, Federico Piñero, Alberto González Rubio, notable recitador y la magnífica Orquesta que dirige el maestro Alfredo Brito. Solo 20 centavos vale antes de las 6 y 30 y 30 centavos después. Niños 15 centavos. Tertulia 10 tavos después. El domingo a las 10 centavos antes de las 6 y 30 y 15 cende a mañana una función inolvidable: Homenaje al Gordo y el Flaco, con programa magnífico y un formidable show de estrellas infantiles.

EL HOMENAJE AL GORDO Y AL FLACO EN EL MARTI

¿Vas el domingo al «Martí»...? ¡Cómo no, yo no me pierdo ese homenaje al Gordo y el Flaco. Ellos siempre han sido nuestros amigos y ahora que se les van dar un homenaje todos tenemos la obligación de asistir. Ese día todo niño tiene el deber de cumplir con Stan Laurel y Oliver Hardy. Además hay muchas atracciones que no nos podemos perder... Es el comentario obligado que se escucha en las escuelas, en los terrenos de pelota, en las esquinas junto a los carritos de helados, porque Stan Laurel y Oliver Hardy, son dos verdaderos ídolos del público habanero y por tanto ni un solo niño puede dejar de ir el domingo al Radio-Escenario para homenajear a esta formidable pareja de cómicos. En el programa figuran muchas cosas. Entre ellas un show infantil, donde actuarán Martica Pérez, Berta Menéndez, Cira Cairos, Nini Bujones, Marta Guzmán, José Luis López, Consuelo Daylis, Paquito Hueta, Lilí Doval, Aída Rosa Aguiar, Héctor Expósito, Ernestina Artiz, Gladys Hernández, Lily Villageliú y Lolita Feliú. Solo 15 centavos pagarán los niños y 20 centavos los mayores. Los gordos que asistan podrán entrar de gratis según el criterio del Jurado que estará en la puerta.

TRIANON: ESTRENO DE «CHAMPAGNE VALS»

Un gran día hoy en el «Trianón». La Paramount Film de Cuba, comienza su temporada de estreno 1937, en combinación con esta Empresa, ofreciendo al distinguido público habanero, la preciosa joya musical «Champagne Vals», la película que marca un triunfo de la poderosa Compañía productora, ya que en este mismo día, ocurre su estreno en las principales capitales del mundo, tales como New York, Londres París, etc Como preámbulo de éxito seguro, solo nos basta decir que el tema musical alrededor del cual gira el colosal argumento de «Champagne Vals», es el inmortal Vals de Strauss «Danubio Azul», y si a ésto añadimos los famosos nombres de sus principales intérpretes, la encantadora soprano Gladys Swarthout y el simpático actor Fred McMurray, a más de Frank Forest, Jack Oakie y la maravillosa pareja de bailes internacionales Veloz y Yolanda, su triunfo toma mayores proporciones. Lujo; fastuosos escenarios; exquisita musical, en el género clásico y de jazz; el vals Danubio Azul bailado por 100 parejas y el originalísimo final, una verdadera apoteosis, hacen de «Champagne Vals», la sensación del presente momento. Véala hoy en nuestras tandas elegantes de 5:15 y 9:45, con Revista y cartón en colores. En los turnos de 4:00 y 8:30: Otro estreno Paramount: «Daría mi vida» con Frances Drake, Tom Brown y Sir Guy Standing. Precios Luneta, tarde 30 centavos. Noche 40 centavos. Niños 20 centavos. Tertulia 10 centavos.

Mañana y el domingo, desde la 1 y 30: «Champagne Vals».

ROXY: «UNA SOMBRA QUE PASA»

Nos anuncian las carteleras del moderno y ventilado «Cinema Roxy», de 14 y Primera en Almendares, dos producciones muy interesantes para hoy. Se trata de la grandiosa cinta de Gary Cooper, «Adios a las armas», una de las mejores creaciones de tan notable actor, y el estreno de la nueva copia del film «Una sombra que pasa», un drama de trama muy complicada y emocionante cuyo role principal está a cargo del formidable actor Fredric March, un verdadero astro de la pantalla secundado admirablemente por Evelyn Venable. Los precios: 15 centavos luneta por la tarde y 20 centavos por la noche. La tertulia familiar 10 centavos y niños 10 centavos.

Mañana un programa monumental, comenzando con un gracioso cartón, la lindísima comedia musical en colores, «El encanto del oeste», estreno de la emocionante cinta «El Alcalde del Infierno», con James Cagney y Frankie Darro y por último la más deliciosa producción Warner, «Dame tu corazón», de hondo emocionalismo, interés supremo insuperable actuación en que se destaca la bellísima estrella Kay Francis y George Brent.

El domingo formidable matinée a la 1:30 que comenzará con cartón, una comedia el episodio 5 del «Jinete Milagroso», el episodio 2 de la monumental serie, «Drummond el aviador», la cinta de gran acción, «Presidiarios en fuga» y «Dame tu corazón» con Kay Francis.

RIVOLI: «LA SEGUNDA MUJER»

El elegante cine «Rívoli», de 4ta. y 5ta. en el Reparto «La Sierra», sigue viéndose favorecido con grandes concurrencias de público selecto que sabe apreciar las ventajas que este cine ofrece, entre las que se destacan la magnífica proyección y el sonido perfecto que registra su equipo de sonido Western Electric Microphone 1937, y de cuyo tipo no hay más que dos instalados en la República.

El programa de hoy en las tandas de 4 y 30 y 8:30, se exhibirán graciosísima comedia «Se acabó lo que se daba», el conmovedor drama «La segunda mujer» con Walter Abel y Gertrude Michael y la preciosa cinta «La novia se va» con Gene Raymond y Bárbara Stanwyck.

Mañana: el cartón «Labriegos y cerditos», «Una apuesta de amor» y la cinta musical más celebrada «Ritmo loco» con Ginger Rogers y Fred Astaire.

El domingo: comedia, «Mamá quiere un bebé», episodio de «Las aventuras de Frank Merriwell», «El mensajero de la venganza» y «Ritmo loco».

REINA: «ROMEO Y JULIETA» CON NORMA SHEARER

El drama inmortal que trazó la pluma del más grande dramaturgo de todos los tiempos · William Shakespeare, vuelve de nuevo a deleitar al público. Esta vez en película, una gran producción. El romántico drama que tanto seduce por la trama exquisita de amor en que se desarrolla, vuelve de nuevo a ofrecer a otra generación la belleza ideal que vive en las almas que sueñan con el amor inmortal. El papel de «Julieta ha sido confiado a Norma Shearer y el de Romeo a Leslie Howard, figurando en el reparto John Barrymore Ralph Forbes y Reginald Denny.

Esta super-producción que presenta la Metro, será estrenada hoy en el super-cine de Reina y Rayo, teléfonos M-2272 y M-4313.

De relleno va otra producción que tanto gustó al público en su estreno «A puertas cerradas» con Mary Carlisle. Se completa el programa con una revista y la comedia en dos rollos del Gordo y el Flaco, «Duelo a muerte».

Los precios de las entradas son: 15 centavos la luneta hasta las 6 y 30 y 20 centavos después, niños 10 centavos y la tertulia familiar 10 centavos.

Mañana: «El fantasma de la Radio».

RIALTO: «LA MUCHACHADA DE A BORDO»

Vida marinera jovial, sana, alegre, rociada de vino y de canciones; crepúsculos en alta mar, bromas, chistes, «romance», poesía. He ahí, en síntesis, «La muchachada de a bordo», una de las más bellas y entretenidas películas con que la avanzada cinematografía argentina nos ha regalado. Esta amena producción está magistralmente interpretada por el estupendo actor cómico Luis Sandrini.

«La muchachada de a bordo», película que ha gustado tanto como «Ayúdame a vivir», se exhibe hoy en «Rialto», con «El fantasma de la radio», película de mucha acción y muchas emociones, por Ralph Forbes y Gail Patrick, revista y cartón. La función es continua desde las 2 y 30 a los precios de 15 centavos los mayores antes de las 6 y 30 y 20 después. Los niños 10 centavos a todas horas.

El domingo, gran matinée desde la 1 y 15 p. m.

El lunes, a petición, «Ayúdame a vivir», la maravillosa creación de Libertad Lamarque, y «La sombra siniestra», película de intriga y misterio. Un programa de excepcional interés.

LARA: «ESPOSA ANONIMA» CON ROBERT TAYLOR. 10 CTS.

Fiel a su lema, de ofrecer diariamente los mejores programas, para hoy viernes ha combinado un bellísimo y regio la empresa del elegante y confortable cine familiar «Lara», de Prado y Virtudes, teléfono M-2421, el predilecto de las familias.

Hoy, comenzando a las 2 la función corrida se exhibe revista, estreno de la grandiosa, bella, original super-joya «Esposa anónima» con el favorito galán Robert Taylor y Loretta Young y estreno de la interesante cinta de aventuras «Charlie Chan en Shanghai»» colosal interpretación del detective chino Warner Oland.

Precios: 10 centavos la luneta a todas horas, entre y salga cuando quiera.

Mañana: estreno de la grandiosa joya musical «La canción del olvido» con el pequeño tenor de 8 años Bobby Breen y «Ojos que matan».

PRADO: «EL PECADO DE UNA MADRE»

En su acostumbrada matinée de 2, tandas de 5, y 8 y 15 exhibe Prado el elegante teatro de la calle del mismo nombre, dos formidables joyas por solo 10 centavos luneta o preferencias. La película que nos hará derramar lágrimas de dolor «El pecado de una madre,» interpretada por Nova Pilhean, una estrella de 12 años, que nos hará estremecer de emoción, y una de las más grandiosas producciones de la cinematografía francesa «Los misterios de París», según la leída novela de Eugenio Sué, el libro con que se han emocionado tres generaciones. Completando el programa una variedad y un gracioso cartón. Mañana las 2 mejores películas del ídolo de todos los públicos Clark Gable, «Entre esposa y secretaria«, con Myrna Loy, y «Encadenada», con Joan Grawford. Domingo Ronald Colman y Loretta Young en «El diablo suelto», y «El último de los mohicanos», con Birnnie Barnes.

VERDUN: «ROMEO Y JULIETA» CON NORMA SHEARER

La más grandiosa y sublime de las producciones Eevada a la pantalla con lujo de detalles, exquisitez y belleza nos presenta hoy el teatro «Verdún», de Consulado 120, con el teléfono A-9206. Da comienzo la función a las dos de la tarde con el siguiente regio programa: Un noticiero, un cartón, una alfombra, Frank Morgan en la magnífica producción titulada «Un perfecto caballero» y la monumental Joya, exponente fiel del más grande amor, la tragedia de dos amantes más conmovedora que se ha relatado al mundo: «Romeo y Julieta», interpretada sabiamente por la incomparable actriz Norma Shear y el insuperable actor Leslie Howard. ¡Romántica! ¡Impresionante! ¡Inigualable! Los precios que rigen son hasta las seis y media de la tarde luneta 15 centavos. Después 20 centavos luneta. Los niños y la comodísima tertulia con magníficas lunetas 10 centavos a todas horas.

Mañana: «Rivales eternos» con Jack Holt y «Romeo y Julieta».

ACTUALIDADES Y ESMERALDA: DOS GRANDES PROGRAMAS

ACTUALIDADES: «LA HUERFANITA REDENTORA»

Muy grandioso es el programa que a sus asiduos ofrece hoy el céntrico y elegante cine familiar «Actualidades», de Monserrate 8 y 10, teléfono M-5575. En función continua de 2 a 11 y 30 se exhibe revista, comedia, estreno de la magnífica y regia producción «La huerfanita redentora» con Ann Shirley y John Beal, estreno de la grandiosa, regia, extraordinaria joya «El pequeño lord» con el niño Freddie Bartholomew y el episodio 2 de la super-serie «El caballero fantasma» con Buck Jones. Mañana: «El gran Ziegfeld» y «El gato y el violín».

ESMERALDA: «LA CANCION DEL OLVIDO»

Dos grandes joyas del cine, forman el formidagle programa que anuncian las carteleras del elegante y confortable cine «Esmeralda», de Monte 242 (Cuatro Caminos) teléfono M-4080, para hoy viernes. En función corrida de 2 a 11 y 30 se exhibe revista, comedia, estreno de la grandiosa, regia, extraordinaria joya musical «La canción del olvido» con el pequeño tenor de 8 años Bobby Breen y Henry Armetta y estreno de la muy emocionante y formidable producción «El crimen del Dr. Crespi» con Eric Von Strohein. Mañana: «Corazones divididos» y «El hijo de su escopeta».

MAJESTIC: «LA DANZA DE LOS PIRATAS» (EN COLORES)

Nada más sublime ni encantador, nada igualable que el programa conque deleitará al público hoy el coquetón teatro «Majestic» de Consulado 116, con el teléfono M-4477. El regio programa comienza a las dos de la tarde con un noticiero Paramount, un cartón, una comedia, la maravillosa producción de aventuras atrevidas interpretada por Gene Raymond titulada «La danza de los piratas», escenas llenas de belleza, colorido sublime, todo en una trama interesante. Una super-joya en que el romance, de amor, la tragedia, el heroísmo son bases principales del argumento. Los precios que rigen son: hasta las seis y media de la tarde de luneta o preferencia 10 centavos, después 15 centavos luneta o preferencia. La comodísima tertulia con magníficas butacas damas y niños 5 centavos, caballeros 10 centavos a todas horas.

Mañana: «Los escándalos del Conde» y «La danza de los piratas».

FLORENCIA: PROGRAMA EN ESPAÑOL

Regio programa todo en español es el que anuncia para hoy el siempre concurrido y confortable cine familiar «Florencia», de San Lázaro y San Francisco, teléfono U-6758.

En función continua de 2 a 11 y 15 se exhibe revista, comedia, estreno de la magnífica y conmovedora joya en español «Rosario» por Gloria Morell y estreno de la grandiosa, degia y original producción también en español Sor Juan Inés de la Cruz, con delicioso argumento.

Precios: luneta 10 centavos hasta las 6 y 30 y 15 centavos mayores y 10 los niños después

Mañana: la maravillosa joya del cine «Romeo y Julieta» con Norma Shearer y Leslie Howard y «Alma de médico» con Clark Gable.

OLIMPIC: «EL TIGRE DE BENGALA»

«Olimpic», en Línea y B, en el Vedado, teléfono F-6263, de la cadena Alvarez-Hernández.

Hoy, en sus tandas elegantes de 4 y 45 de la tarde y 9 y 45 de la noche se exhibe revista semanal y estreno de la formidable y sensacional superproducción «El tigre de bengala» con Barton McLane y June Travis.

A las 6 y 30 y 8 y 30 se pasa por la pantalla un cartón y la preciosa, regia y original joya musical «Soñar es un placer» con Dick Powell, Rubby Keler, Glenda Farrell y otras estrellas.

Los precios: mayores 15 centavos en tanda y 20 centavos por la noche. Los niños y la tertulia 10 centavos a todas horas.

Mañana: regio programa en el que figuran dos estrenos: «Dame tu corazón» con la bella y elegante Kay Francis y «El titán del aire» con Pat O-Brien. Regirán mañana precios de primer turno a base de 20 centavos mayores en tanda y 30 centavos por la noche. Niños 15 y tertulia 10.

VEDADO: «UNA HORA EN BLANCO»

«Vedado», en la calle B, entre 27 y 29, en el Vedado, con el teléfono F-3128, de la cadena Alvarez-Hernández.

Hoy, en tanda a las 5 y nocturna a las 8 y 30 grandioso programa, exhibiéndose en ambas funciones revista semanal, estreno de la preciosa y original cinta «El último pagano» con Mala y Lotús y otros nativos de las Islas Taniti y estreno de la formidable, magnífica, intensa super-producción «Una hora en blanco» con Loreta Young y Franchot Tone.

Precios: mayores 10 centavos, niños 5 y tertulia 10 en la tanda y mayores 15 centavos, niños y tertulia 10 centavos por la noche.

Mañana: grandioso programa con el estreno de la maravillosa joya cinematográfica «Romeo y Julieta» genial creación de Norma Shearer y Leslie Howard y «Mares turbulentos» con Jack Holt.

El domingo: «Romeo y Julieta», comedias y otras atracciones.

TOSCA: «ROMEO Y JULIETA»

«Tosca», en 10 de Octubre 541, entre San Francisco y Concepción, en la Víbora, teléfono I-3099, de la cadena Alvarez-Hernández.

Hoy, extraordinario programa en tanda a las 5 y nocturna a las 8 y 30 exhibiéndose revista semanal, la original y bella producción «Esposados y desposados» con Sally Eiler y Chester Morris, la comedia «Pies en polvorosa» con Laurel y Hardy y estreno del grandioso super- espectáculo cinematográfico «Romeo y Julieta» el inmortal drama de Shakespeare traido a la pantalla con todo el esmero y esplendor que merece sin omitir detalles de lujo, escenarios, trajes, etc. y genialmente interpretado por la bella Norma Shearer, Leslie Howard, John Barrymore y otros.

Precios: mayores 15 centavos en tanda y 20 centavos por la noche. Niños y tertulia 10 centavos a todas horas

Mañana y el domingo: «El enemigo jurado» por Lewis Stone y Joseph Calleia y nuevas exhibiciones de «Romeo y Julieta».

MODERNO: «ROMEO Y JULIETA» CON NORMA SHEARER

Para hoy, viernes, está señalado el estreno de la maravillosa producción titulada «Romeo y Julieta», de Norma Shearer y Leslie Howard; «Maniquíes de carne», de Minna Gombell y Gavin Gordon; el carton-comedia «El tribunal gatuno» y un «Paramount News». Los precios son los populares del segundo turno. 10 cts., 15 cts. y 20 cts. Mañana y el domingo: «Romeo y Julieta», de Norma Shearer y Leslie Howard; Pies inquietos», de Ben Lyon y Joan March; «El caballero fantasma», episodio 9, de Buck Jones; comedias, cartones y revistas.

El lunes: «Canta y no llores», de Al Jolson y Lyle Talbot; «Delirio de grandeza», de Barton Mac Lane y Mary Astor. El martes: «El sueño de una noche de verano», por las estrellas de la Warner Bros. Precios, los del segundo turno: 10 cts., 15 cts. y 20 cts.

NORMA: «LA VOZ IRRESISTIBLE»

Un original programa para hacer las delicias de sus muchos favorecedores anuncia para hoy el confortable y concurrido cine familiar «Norma», sito en Concha y Luyanó, con el teléfono X-2021.

En tanda a las 5 y nocturna a las 8.30 se exhibirá revista, estreno de la jocosísima y colosal super comedia «Un par de gitanos», con los ases de la risa Stan Laurel y Oliver Hardy (El Gordo y El Flaco), y estreno de la magnífica y original producción «La voz irresistible», con Maureen O-Sullivan y Lionel Barrymore.

Precios: damas, niños y tertulia, 5 cts. y caballeros 10 en la tanda, y mayores 10 y niños 5 por la noche.

Mañana: grandioso programa con «El hombre que sabía demasiado» y «La divina coqueta», con Joan Crawford y el favorito galán Robert Taylor.

MAXIM: HOMENAJE A SHIRLEY TEMPLE

Día de grandes llenos el de hoy en el predilecto y favorito cine familiar «Maxim», de Bruzón y Ayestaran, teléfono U-7049, pues se ofrece hoy un magnífico programa de homenaje a la noviecita del cine, la encantadora Shirley Temple.

En tanda y noche se pasa por la pantalla gigante de este confortable cine, revista, comedia y estreno de las preciosas y originales joyas «Ahora y siempre» y «Dejada en prenda», dos colosales películas en las que la noviecita del cine, la encantadora Shirley Temple, baila, canta, ríe para encantar a chicos y grandes.

Mañana: «Acusada», con Dolores del Río; «Los escándalos del conde» y episodio de la serie «El caballero fantasma», comenzando a la 1.30 de la tarde.

El domingo, grandioso programa con «Mujeres de hoy» (en español), «Esplendor» y «El vaquero y el huérfano».

UNIVERSAL: «DONDE LAS DAN LAS TOMAN»

Grandioso fué el éxito alcanzado ayer con el estreno en Cuba del emocionante drama del oeste «Donde las dan las toman», con Tom Tyler, que hoy figura de nuevo en el formidable programa combinado por el popular y siempre concurrido cine «Universal», de Egido, entre Muralla y Sol.

Hoy, en función corrida de 1 a 11 se exhibirá revista, comedia, éxito del estreno en Cuba del emocionante y formidable drama del oeste de mucha acción «Donde las dan las toman», con el popular cowboy Tom Tyler, y estreno de la sensacional, emocionante e intensa super producción «Fugitivos de la Isla del Diablo», con Víctor Jory y Florence Rice.

Precios: damas y niños 5 cts. y caballeros 10 hasta las 6.30, y mayores 10 cts. y niños 5 después. Tertulia, siempre 5 centavos.

Mañana: «La canción del olvido», con el pequeño tenor de 8 años Bobby Green, y «El torrente vengador».

El domingo: «El terror de la sierra», con Buck Jones; «La canción del olvido», comedias y episodio 8 de «El caballero fantasma».

ANDRES MALPICA Y BENITO LARIN, REALIZARAN BUENA LABOR EN «DEPENDIENTES»

Ha tomado posesión del cargo de presidente de la sección de instrucción de la Asociación de Dependientes del Comercio, el señor Andrés Malpica Rodríguez. Le entregó su predecesor, el señor Sollinde, en un acto sencillo, al que concurrió el cuerpo de profesores. El señor Sollinde exaltó la personalidad de su sucesor y recomendó a sus buenos propósitos las condiciones que concurren en el profesorado que a él, durante su período, supo ayudar con entusiasmo. Y dió las gracias el señor Sollinde a cuantos le habían prestado colaboración y auxilio. Contestó el señor Malpica, elogiando también la personalidad del señor Sollinde y asegurando que contaba de antemano con la colaboración de profesores y alumnos para realizar la obra que su buena voluntad le dicta. La doctora de la Puerta usó también de la palabra.

El nuevo presidente de instrucción es en la Asociación de Dependientes una pesronalidad destacada por su juventud, su talento y su afán de servir los intereses educacionales que le están confiados desde ahora.

El Dr. Benito Larín

Actúa ya como Presidente de la Sección de Recreo y Adorno de la Asociación de Dependientes el doctor Benito Larín y Pelea, quien recibió este organismo de manos del señor Julio González que lo presidía. Larín —a quien bien se conoce en Dependientes, donde lucha desde hace varios años—presidió con acierto la sección de intereses morales y materiales y después la de Instrucción. Se propone lograr grandes triunfos para la Asociación.

EL DEPORTIVO GALAICO Y SU VERBENA DEL DIA 30

El 30 del actual se efectuará una estupenda verbena en el simpático Club Deportivo Asturias, situado en Estrella y Subirana.

Según nos participa la comisión que prepara esta fiesta, quiere que nadie deje de asistir, y a ese efecto ha señalado el precio de la entrada en cincuenta centavos, no obstante tener contratada para la misma conjuntos musicales de la clase de Antonio M. Romeu, el septeto Sonora Matancera, el jazz band Nacional de Boffill y otros por el estilo, que harán las delicias de la concurrencia.

Auguramos un lleno completo en los espaciosos salones del Deportivo Asturias en tan señalada fiesta. Recuerde que el tranvía le deja en la cuadra inmediata.

EL GOBIERNO DOMINICANO NO FIRMO CONVENIO PARA LA INMIGRACION DE JUDIOS

CIUDAD TRUJILLO, República Dominacana, enero 20. AP.—El Gobierno ha desmentido las noticias que se han publicado relativas a que haya firmado un convenio para proteger la inmigración de judíos alemanes.

Se anunció que el Presidente Trujillo informó a su visitante Howard Blake, representante del Congreso amedicano de hebreos, que el Gobierno simpatizaba con la idea de la inmigración de agricultores extranjeros. Sin distinción de nacionalidad y religión, y que invitó a Mr. Braje a que enviase una comisión para que estudie las posibilidades, pero sin que se firmase ningún acuerdo.

POR FRANCIA Y TURQUIA ES DISCUTIDO EL ASUNTO DE ALEXANDRETTA, SIRIA

GINEBRA, enero 21. (Havas).—Los representantes de Francia y Turquía, ante el Consejo de la Sociedad de las Naciones, trataron hoy largamente del problema de la soberanía sobre el sanjacato de Alejandreta; existe la impresión general de que se obtendrá un pronto acuerdo.

Por tanto, se cree que el problema no habrá de plantearse inmediatamente ante el Consejo, sino dentro de ocho días. Además, se conceptúa que se establecerán negociaciones directas llevando ya resuelta la cuestión a ese tribunal.

WILSON: «IRMA LA MALA»

«Wilson», Belascoaín y San Rafael. U-5863. 10 centavos de 1.30 a 6.30 y 15 centavos después. Niños, 10 centavos a todas horas.

Hoy, tarde y noche, la revista semanal (La Voz del Mundo), la comedia especial «El desmemoriado» y el cartón en colores «Carreras de caballos», y las super atracciones «Irma la mala», regia joya extraordinaria, toda en español, por Adriana Lamar, Ramón Pereda y J. J. Martínez Casado; y «Juntos en la huída», sensacional y emocionante super producción Paramount, interpretada por Gertrude Mitchael y Herbert Marshall.

A las 5 p. m. «Irma la mala», por Adriana Lamar y Ramón Pereda; y «Juntos en la huída», por Gertrude Mitchael y Herbert Marshall.

Mañana: programa especial, con «El sueño de una noche de verano», grandioso espectáculo de la Warner, interpretado por James Cagney, Olivia de Havilland y Dick Powell, y «Dos esposas y un marido», por George Brent y Glenda Farell.

El domingo: «Canta y no llores», estupenda comedia musical Warner, interpretada por Al Jolson y la encantadora chiquilla Sybil Jason; y «Ojos que matan», estupenda atracción de aventuras, interpretada por Edmund Lowe y Virginia Bruce.

INGLATERRA: «IRMA LA MALA»

«Inglaterra», San Rafael y Consulado. M-5527. 10 centavos de 1.30 a 6.30 y 15 centavos después. Niños, 10 centavos a todas horas.

Hoy, tarde y noche, la revista semanal (La Voz del Mundo), la comedia especial «El desmemoriado». el cartón en colores «Carreras de caballos» y las super atracciones «Irma la mala», regia joya extraordinaria, toda en español, por Adriana Lamar, Ramón Pereda y J. J. Martínez Casado; y «Juntos en la huída», sensacional y emocionante super atracción Paramount, interpretada por Gertrude Mitchael y Herbert Marshall.

A las 5 p. m. «Irma la mala», por Adriana Lamar y Ramón Pereda, y «Juntos en la huída», por Gertrude Mitchael y Herbert Marshall.

Mañana, programa extraordinario, con «El sueño de una noche de verano», grandioso espectáculo de la Warner, interpretado por James Cagney, Olivia de Havilland, Dick Powell y Joe E. Brown; y «Dos esposas y un marido», magnífica atracción, interpretada por George Brent y Glenda Farell.

El domingo, programa extra, con «Canta y no llores», estupenda comedia musical de la Warner, interpretada por Al Jolson y la encantadora chiquilla Sybil Jason, y «Ojos que matan», sensacional y emocionante atracción, interpretada por Edmund Lowe y Virginia Bruce.

CUBA Y SALON ROJO: FORMIDABLES PROGRAMAS

Formidable resulta el programa que para hoy ha combinado la gran Empresa del predilecto y elegante cine familiar «Cuba», de Suárez y Corrales, teléfono M-9796, cuya cómoda sala diariamente se ve concurridísima por las familias de la barriada. Hoy, en tanda y noche, se exhibe revista, comedia, estreno de la original y magnífica cinta «El clarividente», con Claude Rains, y estreno de la formidable, sensacional y emocionante producción «Víspera de combate», con Anabella y Pierre Renoir. Precios: damas y niños 5 cts. y caballeros 10 en tanda, y mayores 10 y niños 5 por la noche. Mañana: «Monte atronador» y «Me divorcio por amor».

Sigue ofreciendo a sus favorecedores los mejores y más preciosos programas el elegante y confortable cine de las familias «Salón Rojo» en Monte y Antón Recio. Hoy, en tanda y noche, se exhibirá revista, comedia, estreno de la bellísima y regia super joya «La favorita», con la elegante actriz Kay Francis, y estreno de la preciosa, regia, original joya musical «Corazones divididos», con Dick Powell y Marion Davies. Precios: damas y niños 5 cts. y caballeros 10 en la tanda, y mayores 10 y niños 5 por la noche. Mañana: «Brindemos por el amor» y «Me divorcio por amor».

BELGICA Y VIOLETA: «EL PRIMOGENITO»

«BELGICA».—«El primogénito» y «Bajo dos banderas».—Damas y niños, 5 centavos

Interesante y regio es el programa para hoy en el cine de Egido y Corrales, cuyo teléfono es el A-9128. Los precios son de cinco centavos damas y niños en la matinée y la tanda, y por la noche 10 cts. los mayores. En todos los turnos se estrena «El primogénito», interesante producción por Johnny Dawns y Shirley Deane, y como complemento se pasa la grandiosidad cinematográfica «Bajo dos banderas», por Claudette Colbert, Ronald Colman y Victor McLaglen, noticiario, comedia y cartón. Mañana: «Pobre niña rica», por Shirley Temple, a precios populares. El domingo, «Pobre niña rica» y estreno de «El secreto de Charlie Chan», comedias y muchos cartones. El miércoles 27: «Maternidad perseguida», la película que refleja la defensa de una mujer en contra de la acusación de su propio hijo.

«VIOLETA».—«El primogénito». Precios populares

Gran estreno le corresponde en todos los turnos de hoy al cine de Monte y Rastro, que tiene el telefono A-3238, cuyo título es «El primogénito», por Johnny Dawns y Shirley Deane, y como complemento se exhibe la grandiosa producción de la Warner Baxter «Prisionero del odio», de gran argumento; comedias, cartones y un noticiario. Mañana: «Pobre niña rica», por Shirley Temple. El domingo, «Bajo dos banderas». El lunes, la serie completa de «La ley salvaje» y «Capturado».

SOCIEDADES ESPAÑOLAS

EL TITULAR SALIENTE DE LA «ARTISTICA GALLEGA», SEÑOR MANUEL ALVAREZ LUEIRO, SERA HOMENAJEADO EN BREVE

Ultimamente celebró junta general de elecciones esta sociedad, donde reinó el mayor orden y entusiasmo, siendo electa por aclamación la siguiente junta directiva: presidente, José Rivera Luaces; vice, José González Gómez; secretario de actas, Félix Moure; vice, Jesús Suárez País; secretario de correspondencia y publicidad, Ramón Lemos Alvarez; vice, Gustavo López; tesorero, José Díaz Corral; vice, Manuel Alvarez García; contador, Ramón González; vice, José Feal; bibliotecario y archivero, Francisco Romillo; vice, Jesús Iglesias.

Vocales: Manuel Alvarez Lueiro, Albino Vázquez, Arturo González, Indalecio Fernández, Feliciano Barreiro, Manuel Blanco Grillé, Paulino Paradela, Valentín Menéndez, Florentino Covián, Agustín Castro, señorita Eulalia Patiño, señora María M. de Rubias, señora Elisa Castro de Alvarez y José Cuadrado.

Vocales suplentes: Justo Capeans, Casimiro Naveiro, Manuel Souto, Filiberto Díaz, José Alba Cabo, y señora Aurora Rodríguez de Alvarez.

También se acordó la organización de un banquete homenaje al presidente saliente, señor Manuel Alvarez Lueiro; homenaje que los socios de dicha institución quieren tributarle al terminar su período presidencial porque en todo tiempo ha sido un presidente ejemplar. Se ha nombrado la comisión correspondiente para que organice el mismo, integrada por los señores José Rivero, José Díaz Corral y Manuel Alvarez.

25 PESOS HAN DONADO LOS DE PUENTEDEUME PARA LAS VICTIMAS DE LA GUERRA

En días pasados y cumpliendo acuerdo de la junta general, el presidente y secretario hicieron entrega al señor presidente de la Cruz Roja Nacional de un cheque de 25 pesos, correspondiendo así al llamamiento del doctor Alonso Pujol ,con el fin de enviar un pequeño alivio a las víctimas de la revolución española.

El señor Presidente hizo ver al doctor Pujol, los fines de esta asociación así como su labor de beneficencia.

El doctor Pujol agradeció en cuanto vale este donativo por haber correspondido a su llamamiento, esperando que todas las sociedades de esta índole envíen su óbolo para engrosar los fondos de la Cruz Roja Internacional.

En la próxima semana celebrará esta sociedad elecciones generales, y podemos adelantar que las mismas serán muy animadas pues los asociados se aprestan a defender con calor las candidaturas que patrocinan, habiéndose constituido dos comités. El señor Francisco Freire, para presidente, por el comité Xente Nova, y el señor Nicolás Pardo, por el comité Xente vo-a, figurando en ambas como vicepresidente el doctor Alfredo Blanco. Nos complacemos en felicitar a los lumeses por la nominación del doctor Blanco, para la vicepresidencia, persona ésta que cuenta con el aprecio del cronista.

El señor Tanreiro, nos promete tenernos al corriente de estas simpáticas elecciones.

DEL CLUB DE FERRETEROS

El floreciente Club de Ferreteros, que preside el señor José Fernando Feito y Taladrid, celebrará el próximo domingo el almuerzo de confraternidad acordado por la nueva Directiva. A las 12 m. bajo la arboleda de los jardines de la casa-club. Cerro número 547.

Vale dos pesos el cubierto para el almuerzo, y pasan ya de doscientos los comensales adheridos al mismo. Después del almuerzo será la anunciada matinée bailable, para los señores socios y sus familias, de 3 a 7 p. m., amenizada por la orquesta «Nacional», del maestro Manolo Bofill. Será el domingo, un día de intenso regocijo en el Club de Ferreteros.

Dos actos sociales brillantísimos.

NOTICIAS DE PRO-VIDA

Nos comunica el popular propietario de la institución naturista Pro-Vida, señor Aquilino López, que la película tomada en los jardines «La Cotorra», con motivo de la excursión allí realizada últimaente será exhibida los días 22 y 23 en el Auditorium; el 24, 25 y 26 en Payret; el 27, 28 y 29 en Rialto, y el 30 y el 31 en el cine Prado.

Tomen buena nota, pues, los concurrentes al acto de Pro-Vida.

LAS DELEGACIONES DEL CENTRO ASTUR Y SUS NUEVOS MANDATARIOS

Cuando las funciones recargadas se alivian del funcionamiento donde se desenvolvían lentamente, se produce entonces un distendimiento que las beneficia impulsivamente.

Tal es el caso de las Delegaciones del «Centro Asturiano» en el exterior que bajo la égida de la Sección de Inmigración y Delegación Exterior actualmente, podrán desarrollarse con más ímpetu y bajo la acuciosidad de los señores vocales que componen la Sección mencionada. Ocho vocales de la Junta Directiva y siete de la Junta General tienen a su cargo el encauzamiento de sus destinos. La preside el señor Diego Fernández Fernández, espíritu batallador y de ágil comprensión, conocedor del Centro Asturiano, que lleva como vice al señor Felipe García Fernández, de la nueva hornada de socios que llegan a los puestos de responsabilidad para darnos seguramente sorpresas de actuación mesurada y fructífera.

La proyección del Centro Asturiano hacia el exterior, ampliando los eslabones de su idea y función matriz por la América y España misma, depende de la obra que lleve a cabo la Sección de Inmigración. A su cargo actualmente están: Tampa, Cayo Hueso, Oviedo, (Naranco) y Gijón, con las naturales subdelegaciones, principalmente de la de Oviedo. Es, por lo tanto, de esperar que en el transcurso de los dos años que tienen ante sí, realizarán una fecunda labor en pro del Centro Asturiano.

SR. CELESTINO ALONSO

Después de una larga temporada en España, se encuentra de nuevo entre nosotros el distinguido hombre de negocios señor Celestino Alonso, perteneciente a la acreditada firma de esta plaza «Alonso y Arenas». Nos alegramos mucho del regreso del señor Alonso, a quien deseamos todo género de felicidades.

MOVIMIENTO DE ENFERMOS HABIDO EN «LA BENEFICA»

Ultimamente han entrado y salido en la casa de salud «La Benéfica» del Centro Gallego, los siguientes enfermos:

Entraron: Silverio Fernández Hermida, Ramón Delfín Miras Mateo, Nicolás Fonte Framenech, Armando Goenaga Placeres, Francisco Fernández Besteiro (de Manguito), Paulino Méndez Alonso, Manuel Sánchez Fraga, Francisco Gayoso Fiollega, Antonio Cid Rodríguez ,Antonio Tur Mazóns (de Nuevitas), Generoso Rivas Alonso, Amadeo Rodríguez Fernández, José M. Seoane Vega, José Goas López y Carlos Carus Pando.

Salieron: Luis García Rouco, Ramón Varela Franco, Exiquio Amigó Blanco, Fernando Balsa Antón, Manuel Sirgo Fernández, Vicente Areán Feijóo, Ernesto Alvarez Valledor, Constantino López Incógnito, Arturo Fernández Saborit (de Santiago de Cuba), José Vázquez Rouco, Rigoberto Busquet López (de Batabanó), Marcelino Ponte Pinat, Jesús Gómez y Tomás González Rodríguez.

SE APROX. EL FESTIVAL DE ENFERMEROS GRADUADOS

La Asociación Nacional de Enfermeros Graduados, celebrará un grandioso festival el día 31 del presente mes en todos los jardines de La Tropical, el que promete quedar lucidísimo a juzgar por los tickets colocados, cuya cifra ha sobrepasado a todos los cálculos, aún de los más optimistas. Ello sin duda se debe al precio de la entrada en extremo económico para caballeros, siendo para las damas la entrada gratis. El programa bialable está a cargo de: Antonio Ma. Romeu, Belisario López, Cheo Belén Puig, Sonora Matancera y el Quinteto Barcalés. Si usted quiere divertirse, no falte el día 31 de enero a La Tropical.

OPERACIONES PRACTICADAS EN «CONCEPCION ARENAL»

Ya hemos dicho que el informe estadístico de dirección, presentado por el doctor Antonio F. Barrera, director del sanatorio Concepción Arenal, a la Junta Directiva de Hijas de Galicia, contiene interesantes detalles justificativos de la fructífera labor que diariamente rinde el reputado cuerpo facultativo de aquel recinto que ampara a la mujer y el niño.

En el pasado mes de diciembre, fueron operadas por el doctor Adolfo González cuarenta y tres asociadas, entre las que se presentaron casos de suma importancia, por lo arriesgadas y difíciles. Sin embargo, la habilidad y conocimientos del doctor González, hicieron posible que éstas 43 intervenciones quirúrgicas, se convirtiesen en otros tantos éxitos.

Fueron consultadas por el doctor González, 589 asociadas; habiéndose dado de alta en la Sala V, altos, a 55 totalmente restablecidas y curadas.

ACTOS PARA HOY

(A LAS OCHO Y MEDIA P. M.)

CENTRO DE VENDEDORES COMERCIALES: Junta de Directiva en sus propios salones de Prado 118, altos. Cita el señor M. Romero.

CLUB CARREÑO: Toma de posesión de la nueva Directiva en Monserrate número 125, altos.

CLUB LUARQUES: Junta extraordinaria de la Directiva en el palacio del Centro Asturiano.

CLUB RIBADESELL: Sesión importante de la Directiva en el Centro Asturiano para la cual cita el secretario, señor Ezequiel Martínez.

UNION NATURALES DE EL FRANCO: Junta de Directiva en el palacio del Centro Asturiano.

JUVENTUD ASTURIANA: Junta de Directiva en Prado número 11, altos.

FIESTAS PROXIMAS

CLUB SOCIAL CELTA: Magna verbena el domingo en su amplia terraza del paradero de la Víbora amenizada por la orquesta Hermanos Contreras y el septeto Sonora Nacional. El domingo 31 habrá otra sugestiva verbena.

SALONES DEL CENTRO CASTELLANO: Gran verbena el día 30 amenizada por el jazz band «Quintana Melody Boys», Antonio María Cruz, «Gloria Matancera» y «Quinteto Español».

CLUB DE FERRETEROS: Toma de posesión de la nueva directiva y almuerzo el día 24, a las 12 del día en sus terrenos de Cerro 547.

CLUB ESPAÑOL DE ALMENDARES: Magnífica verbena el domingo, en sus amplios salones de 17 esquina a 6, amenizada por Belisario López y el septeto «Trovadores 1935». Los caballeros pagarán 40 centavos; las damas, por invitación.

DEPORTIVO CARMELO: Gran fiesta bailable el domingo por la noche, en su espléndida terraza de Línea y 18 (paradero de los tranvías del Vedado), amenizada por los mejores conjuntos.

LICEO DE MEDINA: Magnífico baile el domingo, por la noche, en sus salones de 23 esquina a D, en el Vedado, amenizado por la orquesta de Emilio Parada.

AGRUPACION ARTISTICA GALLEGA: Brillante velada el sábado, en sus propios salones de Zulueta número 46, altos.

CLUB HISPANO-HABANERO: Elegante matinée el domingo, en el Palacio de Villalba, amenizada por Belisario López, la Sonora y la Gloria Matancera. El 28, matinée en la sociedad «Curros Enríquez».

ASOCIACION NACIONAL DE ENFERMEROS GRADUADOS: Para el día 31 del actual, celebrará un grandioso festival en los jardines de la cervecería «La Tropical», amenizada por Antonio María Romeu, Belisario López, Cheo Belén, Puig, Sonora Matancera y el quinteto Barcalés.

CLUB DEPORTIVO ASTURIAS: Magnífica verbena el sábado, amenizada por tres notables conjuntos.

CANDIDATURA PROCLAMADA POR LA ENTIDAD LEONESA

En las elecciones verificadas por la «Colonia Leonesa» fué proclamada la siguiente candidatura, que habrá de regir los destinos de dicha sociedad en el presente año, junto con los electos en pasadas elecciones:

Primer vicepresidente, Vicente Bayón; tesorero, Teodomiro Rodríguez; vicetesorero, Víctor Fernández; secretario, Alfredo Martínez.

Vocales: David Castañón, Policarpo Muñiz, Manuel García, Amando Arias, Emeterio Pellón, Antonio Luna, Olimpio Muñiz, Francisco Sobrín Laureano Viñuelas, Nicanor Fernández, Carlos Pérez, Manuel Lombas, Ramiro Fernández, Eufemio Piñán, Angel Diez, José Canal, Angel García, Pedro Rodríguez, Fidel García, Paciano García, Manuel Valdeón, Benjamín Morales.

DR. ILDEFONSO G. VALERO

Mañana, día 23, estará de días el doctor Ildefonso González Valero, uno de los tisiólogos más notables de Cuba, y el cual presta sus valiosos servicios en los sanatorios del «Centro Gallego» y la «Asociación de Dependientes».

Dicho profesional disfruta de extraordinarias simpatías, debido a su sencillez y constancia.

A las innumerables felicitaciones que habrá de recibir mañana, sábado, el doctor González Valero, unimos la nuestra, por anticipado, muy sincera.

EGCURSIONES ESCOLARES A LOS JARDS. LA COTORRA

Numerosas escuelas, no sólo de la Habana sino de pueblos cercanos, están concurriendo diariamente a los populares y pintorescos jardines La Cotorra.

Allí los escolares encuentran un delicioso ambiente donde dar rienda suelta a sus aficiones juveniles. Un magnífico Parque Infantil pleno de juguetes muy divertidos hace que el alumnado disfrute de un día de intenso placer y satisfacción.

Resulta una excursión a La Cotorra el premio magnífico y el estímulo elocuente para los que diariamente concurren a las clases.

Sólo es necesario escribir a La Cotorra, a Guanabacoa, o hacer una reservación por teléfono.

LA ENTIDAD JOVELLANOS ORGANIZA BELLA FIESTA

En junta celebrada por la Sección de Propaganda de la sociedad «Jovellanos», se acordó celebrar una matinée bailable el domingo 7 del próximo mes de febrero. Como se trata de la primera fiesta bailable del presente año, de dicha institución, existe gran entusiasmo entre los asociados.

El presidente de la sección de propaganda, señor Anselmo López Blanco, en unión del presidente de la Comisión de Fiestas, señor Alfonso López, se dispone a lograr que esta primera fiesta resulte un éxito resonante, para cuyo efecto tienen contratados los mejores conjuntos musicales.

PANAMA PACIFIC LINE
HABANA A
NEW-YORK & CALIFORNIA
BUQUES TURBO-ELECTRICOS DE 35,500 TONS.
"VIRGINIA"
para San Francisco Cal.
vía Panamá y Acapulco Enero 26.
"PENNSYLVANIA"
para San Francisco Cal.
vía Panamá y Acapulco, Febrero 9.
OBISPO 75. TELF. A-7322.

M.E.C.D. 2016

LOS REPRESENTANTES LIBERALES MIEMBROS DEL "BLOCK MAYORITARIO" SE DECLARAN COMITE OFICIAL

CERRO LA INFORMACION TABACALERA DEL SENADO CON EL INFORME DE LA FEDERACION DE LA INDUSTRIA DEL TABACO

INDICO DICHO ORGANISMO QUE LOS TRIBUTOS SIEMPRE HABIAN PESADO SOBRE LOS JORNALEROS

Se manifestó contraria a los sistemas de regalos y contra el clandestinaje. Sugiere que la tasa gravite sobre los vegueros. Una observación de J. L. del Pozo

Con la reunión celebrada anoche en el Salón de Conferencias del Senado puso término la comisión de Asuntos Tabacaleros a la información pública que abrió sobre el proyecto de defensa del tabaco, a fin de dedicarse de lleno ahora a las deliberaciones sobre ese particular para ofrecer a la Alta Cámara una legislación lo más acabada posible.

Fabricantes, almacenistas, obreros de las distintas ramas de la industria, cosecheros de las distintas zonas, etc. han sido escuchados por la citada comisión.

Anoche, precisamente, concurrió a exponer sus argumentos la Federación de la Industria Tabacalera, cuya representación ostentaron los señores Félix Ruiz, Mateo Maimón, José Vueltas, Rogelio Cabal, Enrique Filgueiras, Cándido Balbón y José Fernández.

La sesión fué abierta por el senador Guillermo Cuervo Barrena, presidente de la comisión de Asuntos Tabacaleros, y se dió lectura en ella a la exposición presentada por la misma.

Consignan en ella su opinión de que la legislación que venga a salvar la industria tabacalera de la aguda crisis porque atraviesa no debe abordar, aisladamente, el problema de un sector de la misma, el de los cosecheros, sino que debe referirse, como lo pretende el proyecto de ley presentado, a la crisis de la industria en general, como un todo armónico.

Se manifiestan contra el aumento de un cuarto de centavo sobre el impuesto que pesa sobre las cajetillas de cigarros, por estimar que dicho incremento será sacado en definitiva de los jornales de los propios obreros, y contra los planes de regalos de postales, cupones, billetes, dinero en efectivo, etc., por estimar que el cinco o seis por ciento del costo de la rueda, que se invierte en ello, se puede emplear en otra propaganda más efectiva, como la periodística, y más moral, toda vez que la otra se presta al engaño, ya que los cupones y el dinero sólo se colocan en un número determinado de ruedas, generalmente las primeras que se lanzan al mercado.

También se produjeron contra el clandestinaje, es decir, la venta de tabacos y cigarros en comercios que no pagan contribución o no están establecidos de acuerdo con la ley, y sugiriendo que la nueva tasa de un cuarto de centavo que se pretendía fijar a las cajetillas de cigarros se podía imponer a los propios vegueros, pues los cálculos que habían hecho con vista al informe de la Comisión de Defensa del Tabaco le permitían recomendarlo.

El senador Justo Luis del Pozo, de la región de Pinar del Río, que suscribe también el proyecto de ley del senador Lucilo de la Peña, fué el que llevó todo el peso del interrogatorio de la noche.

Por sus preguntas se pudo conocer que los rezagadores ganan a razón de un peso cuatro centavos por el millar de hojas clasificadas, lo que les representa un jornal de $3.12; que los dependientes de almacenes de tabaco perciben unos sueldos que fluctan entre 80 y 90 pesos; que los dependientes de tabaquería, que son los obreros no clasificados o que no disponen de un oficio especializado devengan de sesenta a setenta pesos; que los dependientes de cigarrería reciben unos 80 pesos; y que a las despalilladoras se les paga a razón de sesenta o cuarenta centavos la libra o el manojo.

Señalaron, sin embargo, que las tarifas no las cumplían más que las casas grandes pues las pequeñas, que utilizaban a aquel personal que no se había podido emplear en las primeras, las burlaban, y que aún en las grandes todos los obreros no ganaban jornales tan elevados como parecería, de acuerdo con las mismas, pues no todos rendían tareas completas, a fin de que pudiera disfrutar de trabajo el mayor número.

Y en particular, sobre las despalilladoras, consignaron que ganaban verdaderos jornales de miseria, pues en dicho sector a la crisis había que sumar una verdadera anarquía.

Indicaron que el aumento en el impuesto a las cajetillas de cigarros había repercutido siempre sobre los jornales del obrero, agregando que en muchos casos habían persistido los efectos aun después de derogarse el impuesto, y que todas las casas dedicaban a propaganda, cualquiera que esta fuese, del cinco al seis por ciento del valor de la rueda, pues era necesario mantener la atención del público sobre el producto, pues si no, éste dejaba de comprarlo.

La prohibición de los planes de regalos y el establecimiento de fuertes sanciones, a fin de evitarlos, que les indicó el senador Justo Luis Pozo, así como la unificación de los jornales y la regulación de la venta de los distribuidores y de las vidrieras, encontró en ellos favorable acogida.

La sugerencia del establecimiento del impuesto sobre el cosechero, provocó una rápida interrupción del senador Justo Luis Pozo, que significó que ello sería como decir el alguacil alguacilado.

A ello agregó, de seguida, que los informantes de aquella noche, con muchísima razón, veían el problema bajo el punto de vista obrero, y que los senadores de la República lo habían de tener en cuenta para mejorar, dentro de lo posible, su condición y nivel de vida, pero que no podían desconocer lo mucho que estaban sufriendo los agricultores del tabaco.

Y se puso término a la información con unas breves palabras del senador Cuervo Barrena, que expresó la satisfacción de la comisión de Asuntos Tabacaleros del Senado por los datos de sumo interés que habían facilitado a preguntas del senador Justo Luis Pozo y elogió su mesurada exposición; y otras del señor Félix Ruiz, que declaró que habían comparecido ante la comisión senatorial no sólo para defender los intereses de los trabajadores, sino los de los industriales y los de la República.

LA «REVISTA FEMENINA» OFRECIO UN ALMUERZO A DISTINGUIDAS PERSONAS

La redacción en pleno de la revista «Femenina» ofreció ayer un homenaje que consistió en un almuerzo, a las siguientes personas:

Al doctor Manuel Castellanos Mena, secretario de Justicia, quien en 1928, siendo representante a la Cámara, propulsó una ley en favor de la paridad de los derechos de la mujer con los del hombre, especialmente en lo que se refería a otorgarle el voto.

A la doctora Balbina Remedios, congresista nacional por la Habana, como representativa de las demás mujeres que toman asiento en el hemiciclo de la Cámara, y que son el producto de la iniciativa del doctor Castellanos Mena.

Y al doctor Aurelio García Guerra, subsecretario del Trabajo, que como político, fué un paladín de los derechos de la mujer, cuando ésta luchaba por obtener el sufragio, y continúa prestándole su más valioso servicio a la causa del feminismo.

Invitados especialmente al acto, asistieron los reporters de Palacio.

En la mesa tomaron asiento, desde luego, las dirigentes de la revista «Femenina», señora Julieta de Bevacqua y la señorita Martha García Ochoa y los miembros de la redacción Natividad Herrera y señor Carlos Alfonso.

A los postres usó de la palabra la señorita García Ochoa para explicar el motivo del homenaje y el propósito de la revista que son los de propender al mejoramiento del feminismo, estimulando en la mujer la adquisición de conocimientos intelectuales que le permitan luchar al lado del hombre, aunque sin perder su feminidad, por la civilización y el progreso humanos.

Habló luego el doctor Castellanos y expuso sus luchas denodadas en la Cámara, en la prensa y en la calle en favor del feminismo. El orador concretó su oración sobre dos puntos principales: la necesidad de que en Cuba se terminen los odios y rencores y reinen la paz y la armonía; y el deber en que está la prensa de contribuir con sus orientaciones a que la paz cubana sea una pronta realidad, indiscutible y firme, coadyuvando a que el feminismo alcance las altas cumbres de la justicia a que tiene derecho.

Usó de la palabra, a continuación, la doctora Remedios, para advertir que el feminismo no debe abdicar de sus doctrinas y principios, que son los de mantener sus derechos en paridad con los de los hombres, sin incurrir en el error de eliminar la feminidad para darle paso a otras doctrinas que la impelen a desplazar al hombre del lugar que ocupa en la sociedad. Desea la doctora Remedios que la mujer participe conjuntamente con el hombre de las actividades a que la vida moderna nos impulsa, pero sin perder su condición fundamental de femenina por su condición de madre, esposa y centinela del hogar.

El resumen estuvo a cargo de nuestro compañero Evaristo R. Savón, que pronunció un discurso elocuente, mereciendo los más nutridos aplausos de la concurrencia.

CONSTITUIDO UN NUEVO COMITE PARLAMENTARIO LIBERAL EN LA CAMARA

En uno de los salones del segundo piso del Capitolio, se reunieron anoche numerosos representantes liberales integrantes del «bloque mayoritario», con objeto de considerar los últimos acuerdos oficiales adoptados por el Comité Parlamentario Liberal.

Uno de dichos acuerdos se refiere a los liberales que pertenecen al referido «bloque mayoritario», a quienes se les separa del aludido Comité con motivo de no haber observados determinada línea de conducta prefijada por ese organismo.

Al terminarse la reunión —que fué absolutamente secreta— se nos informó que en el curso de la junta se había adoptado por los presentes la resolución de declararse en mayoría y por tanto constituídos en Comité Parlamentario Oficial.

Tal resolución, se basa en que el Comité radica donde se encuentra la mayoría, que los reunidos anoche aducen poseer, por contar con veinte votos de los treinta y cinco que forman el total de los representativos liberales en la Cámara.

Asimismo se acordó comunicar a sus colegas que no componen el «block mayoritario», la constitución del nuevo Comité al cual, dejarán de pertenecer aquellos que no lo acaten como el único organismo legal del liberalismo en la Cámara.

Fuerzas de Infantería de Marina que tomaron parte en el desfile efectuado en Cienfuegos en honor del Presidente de la República y del Jefe del Ejército.

Para la constitución del nuevo Comité los Representantes liberales se basa en la mayoría que dicen poseer.—El Comandante Herryman y los congresistas del CND por Pinar del Río.—Suspendido el Consejo de Secretarios señalado para hoy.—Regresan hoy el Dr. Laredo Bru y el Coronel Batista.—Pospuesta para mañana la reunión de los congresistas mayoritarios de La Habana.—Sebastián Beltrán aclara.—Portocarrero y la Presidencia del Comité del CND cameral.—Pardo Jiménez y Meneses recaban un Instituto para Morón.—El acto de ayer de la Revista Femenina.—Los Tercios nacionalistas.—Palacio.—Sintéticas del Congreso.—De política menuda.—Otras noticias interesantes sobre la política nacional

MOVIMIENTO POLITICO

TOPICOS Y COMENTARIOS

Los problemas internos del Congreso no deben entorpecer ni aplazar por más tiempo la legislación electoral que reclama la jornada hacia la asamblea constituyente ni de otras medidas que se estimen necesarias acordar para asegurar su normal encauzamiento: inscripción de los ciudadanos y el ejercicio cívico de éstos en las filas de los actuales o en nuevos Partidos, así como cuanta propaganda se quiera realizar dentro del marco natural de las leyes vigentes para el predominio de ideas y propósitos.

El estado de opinión que hemos encontrado en el Congreso y las impresiones que hace días dábamos en relación con el plan que tenía la comisión especial del Senado de ir rápidamente al cumplimiento del encargo que le diera dicho alto Cuerpo, persisten aún, a pesar de que la Mesa de la Cámara de Representantes, hoy en crisis, haya sido la manzana de la discordia para agitar los ánimos y crear un verdadero conflicto.

Bien es cierto que en el seno de los Comités Parlamentarios de los Partidos políticos en la Cámara, no es sólo el motivo de la Mesa lo que los divide. Es que los últimos acontecimientos, al producir lo que ha dado en llamarse «block mayoritario», crearon, puertas adentro de los Comités, una especial situación para muchos de ellos, separadamente. Recuérdese sino que al «block» pertenecen Representantes de todas las afiliaciones, y el caso actual en que existen dos Comités Parlamentarios liberales. De ahí que tenga la Mesa cameral una singular característica en la que entran numerosos factores que en cada caso aparecen de diversa índole.

Pero en una forma u otra, la verdad es que nada debe obstaculizar en el Congreso —y menos las aspiraciones personales— la responsable tarea que tiene contraída de dotar cuanto antes al país de la legislación necesaria y satisfactoria hacia la verificación de la Asamblea Constituyente.

Recogió ayer la Prensa unas interesantes declaraciones hechas en Miami, donde hace tiempo reside, por el Dr. Ramón Grau San Martín, ex-Presidente de la República y jefe del Partido Revolucionario Cubano (Auténtico), en las que el distinguido médico, después de hacer breve historia de la trayectoria de su actitud desde época de Machado, termina señalando las premisas de las seguridades y garantías que, a su juicio, informan su pensamiento en relación con tan alto propósito.

Tratándose, pues, de un deseo unánime, el Congreso debe ir con prisa y entusiasmo al estudio de esas leyes. Comiéncese cuanto antes a examinarse la legislación electoral, la rectificación del Censo, por ejemplo, e inmediatamente se habrá dado un gran paso de avance. La voluntad debe estar regida por el fervor. Hace falta, es indispensable, la República necesita, para sí y para ostentarla en el concierto de los demás pueblos, una nueva Constitución; una Constitución, diríamos, mejor, ya que los actuales Estatutos, los que nos rigen, tienen carácter provisional. ¡Pues a ella, con el corazón en alto y el deseo puesto al servicio del bien general!

Hace algunos días el coronel Batista, dijo, en relación con la Constituyente: —«Todos la queremos, y pronto».

¡Que responda el Congreso, iniciando las labores preliminares e inexcusables. Sólo falta que éste pase pronto por encima de sus problemas interiores, que actualmente confronta, para seguir hacia el gran fin!

REUNION, EL DOMINGO, DEL TERCIO NACIONALISTA

Los señores Dr. Cirilo Pérez Mato y Leopoldo Gato, presidente y secretario, respectivamente, del Tercio Nacionalista, citan a sesión a los miembros del mismo, la que tendrá lugar el próximo domingo, en Manrique 288, a las 10 de la mañana.

"Presta cooperación para el Día del Tareco.—O. P."

De política menuda

Con motivo de la renuncia que de Presidente del Ejecutivo Provincial del CND, pinareño, presentara en días pasados el senador doctor Guillermo Cuervo Barrena —la cual fué aceptada y en su vacante designado el Comandante Herryman— la política cenedista de la región del tabaco se ha animado de súbito.

Los representantes del Conjunto por Vueltabajo, entre los que figuran amigos de Cuervo, Collado y Herryman, celebrarán un cambio de impresiones con éste último, al objeto de aclarar varios conceptos en relación con los problemas que confronta el partido.

De esa reunión se espera mucho de la pericia del viejo libertador y político, para llegar a una inteligencia a fin de que siempre sea la entidad Conjunto, la que mejor salga y con ella los afiliados que la integran.

Ciertamente, el doctor Cuervo goza de grandes simpatías entre los representativos pinareños del CND, pero la labor política en favor de sus correligionarios que ha realizado el Senador Collado, ha influído mucho, por lo efectiva que en muchos casos ha resultado.

Como caso concreto, tenemos la última reunión del Ejecutivo Provincial cenedista de Pinar del Río, a la que se nos asegura que solo concurrieron ocho de los veinticinco miembros que lo integran, y se aceptó la renuncia de su Jefe doctor Cuervo Barrena, y aunque bien es verdad que dicho acuerdo no está respaldado ni por la mitad del Comité, es de toda validez por cuanto la reunión se produjo en segunda convocatoria.

¿Por qué no asistieron los demás miembros del Ejecutivo? Esa interrogación por sí sola revela la ascendencia de Collado, pues aun admitiendo que los no concurrentes, sean partidarios del doctor Cuervo Barrena ¿porqué no fueron a oponerse a la pretensión de sus compañeros?

En fin, que la abstención de la mayoría de los miembros del Ejecutivo cenedista de Vueltabajo se ha interpretado como la posición más cómoda que pueda adoptarse, pues a pesar de no corresponsabilizarse directamente con el acuerdo adoptado por dicho organismo, lo han propiciado a la vez al dejar el campo de acción libre a la minoría.

Ahora bien, considerando ese asunto como problema resuelto, solo resta saber si el Comandante Herryman tendrá control suficiente para mantener la cohesión del partido, y eso es tan difícil pronosticarlo que solo al tiempo le está facultado despejar esa incógnita...

El Dr. Incera, jefe del PUN en Consolación del Sur

Firmado por los señores Juan Francisco Cordovés, José Cordero, Miguel Guzmán, Paco Cordovés, Ciriaco Santos, Crescencio Iglesias, Lorenzo Becerra, Evaristo Díaz, Concepción Domínguez, José R. Sierra, y otros miembros del Ejecutivo municipal del PUN en Consolación del Sur, nos han remitido un telegrama manifestándonos que el único jefe del partido Unión Nacionalista en ese término, lo es el doctor Casimiro de la Incera, que preside el mencionado organismo a satisfacción de todos.

«Renovación Nacionalista Ortodoxa»

Siguen activos los integrantes de «Renovación Nacionalista Ortodoxa», organización política que orienta y dirige el doctor Guillermo Belt, ex alcalde de la Habana, constituyendo delegaciones en los barrios.

He aquí los ejecutivos de las últimas delegaciones constituídas:

Jesús del Monte:

Presidente, Manuel Camprubí; vices, Millán Alvarez Ventura, Teodoro Rodríguez García, José Patao Llamazares, Gertrudis Rojo, Concepción Montenegro y José Mirales. Secretario de actas, José Albo Carrasco; vice, Juan M. Bernal; secretario de correspondencia, Pedro Mendoza Zayas; vice, Manuel Albo Carrasco; tesorero, Francisco González Menéndez; vice, Cecilio García Montes de Oca y doce vocales. Director político, Luis Santamaría Rodríguez.

Dragones:

Presidenta, señora América Aguilera de Alba; vices, Renato Lorran, Manuel Curbelo, Luis Espinosa, Jacobo de la Puente, Esther Santamaría; secretario de actas, Alfredo Martínez Valdés Brito; vice, Alberto Alba; secretario de correspondencia, Ramona Soler; vice, Luz Gómez Sansaric; director político, Ricardo Alonso Valdés; tesorero, Laureano Cordero; contador, Oscar Rodríguez y 14 vocales.

San Isidro:

Presidente, Agapito Alonso Reyes; vices, Rogelio Rivero, Manuela Abreu; secretario de actas, Camilo Hernández Casanova; secretario de correspondencia, Indalecio Hernández; tesorero, Fernando Fernández; director político, Federico Fonts; agentes políticos, Rafael Escocia Cordero, José Castillo y Domingo Barandalla. Y 24 vocales.

La Acera del Louvre ofrece un homenaje a Armenio Lavilla

El próximo día 30 del actual, a la una de la tarde, y en la histórica Acera del Louvre, la «Juventud Nacionalista» que preside el señor Miguel Angel Perera, ofrecerá un lunch de honor al señor Armenio Lavilla, destacado líder del PUN, miembro de las distinguidas organizaciones nacionalistas y personalidad que goza de general aprecio.

Notas sintéticas del Congreso

Muy poca actividad se advirtió ayer en el Palacio del Congreso, debido más que a ser jueves, a que numerosos congresistas partieron para la Perla del Sur con el propósito de participar de las fiestas que en dicha ciudad se celebraron en honor de los Coroneles Laredo Brú y Batista.

Los mayoritarios de la Habana

Al objeto de cambiar impresiones sobre posiciones burocráticas, el doctor Marino López Blanco, Presidente-Líder del Comité Parlamentario del PUN cameral, citó telegráficamente a los veinte y cuatro representantes que integran el block mayoritario de la Habana, para las tres de la tarde de ayer, en el salón de la mayoría en el segundo piso.

Dicha reunión no llegó a celebrarse por haber concurrido sólo catorce congresistas, que aunque son la mitad más dos del número total, prevaleció el criterio en favor de la proposición, a fin de que intervengan en esos debates de intereses todos los afectados o por lo menos, la inmensa mayoría de los integrantes del citado block.

Por ese motivo se volverá a citar para mañana sábado a las tres de la tarde en el propio local.

Sebastián Beltrán aclara

El representante liberal por Oriente, Dr. Sebastián Beltrán, en relación con el reciente acuerdo adoptado por el Comité Parlamentario de su partido en la Cámara, nos ha hecho la siguiente aclaración:

Con fecha 14 de diciembre ppdo., dirigí una comunicación al Presidente del Comité Parlamentario Liberal—que fué publicado en DIARIO DE LA MARINA y «El País»—comunicándolo para que citara urgentemente a dicho Comité para tratar de la revocación del acuerdo de fecha 9 del mismo mes, que estimaba improcedente, y de no hacerlo así, se me aceptara la renuncia por no estar conforme con dicho acuerdo, que nada tenía que ver con los principios, programas y doctrinas del Partido.

El Comité no se reunió oportunamente a pesar de haber tenido tiempo de sobra para ello, y hoy me entero por la prensa, que 13 Representantes de los 35 que integran el Comité Parlamentario del Partido Liberal, han resuelto con fecha de ayer, aceptar la renuncia de los que la habíamos presentado y considerar separados automáticamente a los que no la habían hecho y votaron a favor de la Ley de los 9 centavos.

Si improcedente fué el acuerdo de 9 de diciembre, paradógico, por no decir infantil, es el adoptado ahora, pues aún aceptando que los Comités Parlamentarios no son organismos oficiales, es una verdad incontrovertible que dichos organismos radican donde se encuentre la mayoría de sus miembros, y por tanto esa exigua minoría no podía validamente adoptar ningún acuerdo.

Pronto nos reuniremos los Representantes del Partido Liberal y nos trazaremos la línea de conducta a seguir en el Comité Parlamentario y en el hemiciclo y tomaremos los acuerdos, claro está, con el sentir de la mayoría.

Muy agradecido, quedo como siempre tuyo afmo amigo.

Beltrán.

Portocarreo y la Presidencia del CND cameral

El doctor Jesús Portocarrero, cenedista habanero de la Cámara, a quien se ha señalado como sustituto del Dr. Antonio Bravo Acosta en la Presidencia del Comité Parlamentario del CND, caso de dicho organismo le acepte la renuncia que tiene presentada, en relación con ese asunto nos remite las declaraciones que a continuación insertamos:

Las informaciones diarias me colocan como un aspirante al cargo de Líder del C. N. D. en la Cámara, pero en realidad no lo he sido porque creo y considero que cuando un cargo o posición se encuentra ocupado por cualquier compañero del Comité, un principio de elemental consecuencia veda toda apetencia personal.

Además dicho cargo por su especial naturaleza no debe ser de los que se reclamen sino de los que se otorgan, por resultar un tanto difícil convertirse en Líder sin antes haberse ganado el afecto y la consideración previa de los miembros del Comité y esto no se obtiene poniendo en juego los resortes de los compromisos personales o la petición de votos.

Por mi historia en el Partido del que soy fundador; por mis antecedentes en la Cámara a cuyas sesiones y trabajos he asistido con puntualidad manifiesta y por el amor y disciplina que siempre he practicado en el Comité Parlametnario me considero con derecho a ocupar el cargo si a él me elevara la voluntad de los estimados compañeros; pero nunca escalaría el mismo si para ello tuviese que desplazar al prójimo o convertir en almohada el criterio y buen juicio de los compañeros de labores, pues siempre supedito los motivos de personal interés al interés mismo de la colectividad en que milito como ya tengo demostrado en multitud de ocasiones.

(Fdo). Jesús Portocarrero.

Martínez Fraga a Cienfuegos

Ha embarcado para Cienfuegos, con objeto de asistir al magno recibimiento que en dicha ciudad se brinda al Coronel Fedeico Laredo Brú, Presidente de la República y al Coronel Fulgencio Batista, Jefe del Ejército Constitucional, el Dr. Antonio Martínez Fraga, candidato por el block mayoritario de la Cámara, a la presidencia de dicho cuerpo colegislador.

Un nuevo Comité Parlamentario Liberal

Juan Mendieta Echevarría, congresista liberal de Oriente, refiriéndose al último acuerdo adoptado por su Comité Parlamentario ha declarado:

«La situación delicada en que nos ha colocado el Comité Parlamentario con el último acuerdo de ese organismo cameral, por nuestra actitud frente a los últimos acontecimientos y en los que, ciento once representantes sin distinción de matices políticos afrontamos una situación harto delicada, pero ineludible, nos obliga a tomar una orientación decesiva e inaplazable en los actuales momentos.»

«Al iniciarse de nuevo las labores legislativas, no podemos en manera alguna concurrir al hemiciclo sin personalidad colectiva y para ello a todos los representantes liberales que en mi caso se encuentran los invito para cambiar impresiones al respecto.»

«Los Comités Parlamentarios los integran los representantes de los respectivos partidos políticos que están representados en el Congreso y donde quiera que está la mayoría, está el Comité; y aun en el supuesto caso que ésta sea discutida por un voto a lo sumo de diferencia, como ocurre en el liberal, ante una actitud tan violenta como la asumida por nuestros compañeros, no cabe otro camino que el que nos proponemos seguir los afectados por el citado acuerdo, o sea, constituir nuestro propio Comité que nos dará el carácter y la personalidad debida ante el parlamento y las esferas sociales.»

"Estima la Secreta que el autor de la agresión a Balmaseda fué El Gallo".

PALACIO

Suspendido el Consejo de Secretarios

El Secretario de la Presidencia Dr. José E. Bringuier informó a los repórters que el Consejo correspondiente al día de hoy viernes ha sido transferido para la semana próxima debido a la ausencia, de Palacio, del Jefe del Estado.

El regreso del Presidente

El propio Secretario manifestó que posiblemente hoy, sobre la una de la tarde, regresará a la Habana el Presidente Laredo Bru, quien en compañía del Jefe del Ejército, se encuentra recorriendo la provincia de Santa Clara, donde ambos están siendo objeto de entusiastas agasajos.

La mañana en Palacio

El viaje del Jefe del Estado, mantiene a Palacio sumido en la mayor quietud y silencio, escaseando por tanto los visitantes.

Los veteranos de la Independencia

Para entrevistarse con el Secretario de la Presidencia concurrió a Palacio ayer el Vice-Presidente del Consejo Nacional de Veteranos señor Guillermo Schweyer.

Manifestó que deseaba entrevistarse con el señor Bringuier, para tratarle de todo lo relacionado con la conmemoración patriótica del 24 de febrero, según acuerdo adoptado por las delegaciones provinciales de Veteranos.

Dijo que dicha festividad será ocasión para que se concentren en la Habana numerosos soldados de la independencia.

El senador Ferro

Se entrevistó con el Secretario de la Presidencia el senador pinareño señor Simeón Ferro.

Pro-Camagüey

El Representante Luis Fernández Roque, estuvo en Palacio acompañado del Presidente del CND, en Camagüey, señor José Sosa Calcine a fin de conferenciar con el Secretario de la Presidencia a propósito de asuntos relativos a aquella provincia.

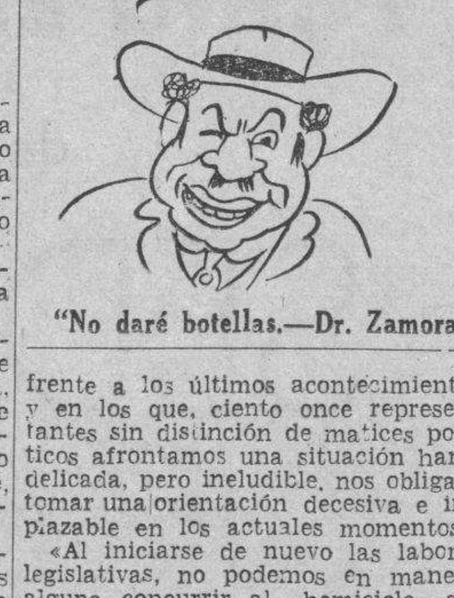

"No daré botellas.—Dr. Zamora".

Las clases económicas de Cienfuegos festejaron en el Liceo al Presidente de la República y al Coronel Batista

Se cambiaron impresiones acerca de cuanto se podía hacer en beneficio de la Perla del Sur, y para la construcción de las carreteras de Manicaragua y de Rodas se colectaron $32,500

CIENFUEGOS, enero 21. DIARIO, Habana. — En la fiesta que le fué ofrecida hoy en el Liceo a los coroneles Laredo Bru y Batista, hizo uso de la palabra el doctor Pedro Fuxá, quien elogió brillantemente al coronel Fulgencio Batista, creador de uno de los ejércitos más disciplinados y mejor organizados; y perfilador de la Ciudad Militar, orgullo de Cuba. A la vez se refirió a los deseos que animan al jefe del ejército de mejorar la vida civil, encauzando la administración pública por derroteros de honradez y eficiencia.

Al referirse al coronel Laredo Bru, el doctor Fuxá manifestó que es una de las figuras más notables de la Independencia y de la Judicatura. Agregó que, como primer magistrado realizará, seguramente, una hermosa labor en pro del pueblo cubano.

Luego el propio doctor Fuxá dió lectura a un mensaje de las corporaciones económicas de Cienfuegos, dirigido al señor Presidente de la República y al coronel Batista, mensaje al que contestó el primero, manifestando que serían tomadas en consideración las peticiones de tan valicsos elementos.

Banquete en el Distrito Naval

Poco después los ilustres visitantes fueron obsequiados con un magno banquete en el distrito naval **Capitán Hernández Ruda**, en el que tomaron parte más de trescientas personas. Dicho acto fué organizado por el jefe de dicho distrito, comandante Miguel Angel Pérez, asistiendo al mismo los elementos más destacados de las fuermas armadas, así como de las fuerzas vivas y la sociedad cienfueguera.

El banquete fué ofrecido en bello discurso por el doctor Santiago Rey Ferna, quien calificó a los coroneles Laredo Bru y Batista de «salvadores de la República», ya que han logrado restablecer la paz y encauzar la vida económica de la nación.

A nombre de los homenajeados habló el teniente Alberto Boix, jefe de la misión cívico-militar número ocho. Su discurso, sencillo y brillante, motivó cálidas ovaciones.

Miles de pesos para carreteras

Terminado el banquete, los coroneles Laredo Bru y Batista regresaron al Liceo para continuar el cambio de impresiones con las clases económicas. Se acordó constituir un patronato que regirá el acueducto local. Luego se trató de la reconstrucción de varias carreteras, entre ellas, la de Manicaragua y Rodas, suscribiéndose las siguientes cantidades en efectivo, con carácter reintegrable: Viuda e hijos de Nicolás Castaño, diez mil pesos; Estéban Cacicedo, diez mil pesos; Antonio Alvarez, mil pesos; Fernando Campa, mil pesos; Amador Bengochea, mil pesos; Emilio Navarra, mil pesos; Vicente Fornías, setecientos pesos; representante Luis Emilio Hernández, doscientos cincuenta pesos; senador Carlos Font, cien pesos; Antonio G. Asencio, doscientos pesos; Adolfo García, cien pesos; sucesión de Falla Gutiérrez, cinco mil pesos; hermanos Monasterio, tres mil seiscientos cincuenta pesos; Presidente Laredo Bru, doscientos pesos; representante «Fico» López, doscientos pesos; Vicente Fornias, trescientos pesos; licenciado Pedro Fuxá, doscientos pesos; Antonio Oviedo, doscientos pesos y Adolfo García, cincuenta pesos.

Seguidamente se nombró una comisión consultiva que inspeccionará las obras y fiscalizará los gastos de dichas carreteras. La mencionada comisión recabará el apoyo de los comerciantes e industriales en general. Además el Gobierno destina a las mismas un crédito de unos cuarenta mil pesos.

Después de la citada reunión, los coroneles Laredo Bru y Batista efectuaron un paseo por la ciudad. Finalmente les fué ofrecida una comida íntima en el Yacht Club.

Esta misma noche regresarán a la Habana en tren especial. — Obdulio García, Corresponsal.

La sesión rotaria de ayer dedicada a los festejos conmemorativos del centenario de Galiano y San Rafael

Ante nutrida concurrencia se dió a conocer el programa oficial de los actos organizados. Pronunciaron discursos los Sres. S. Fondón, J. Díaz, M. Ramos, L. Machado y Massaguer

Doce y media de ayer, en el Hotel «Nacional». Sesión del Club Rotario, dedicada al Centenario de las calles de Galiano y San Rafael. Fué organizada por nuestro compañero en la prensa señor Conrado W. Masaguer, y se anotó nutrida asistencia.

Presidió el titular, doctor Sergio Herrera, ocupando la Secretaría el señor «Pepito» C. Vior.

Al iniciarse la sesión, el doctor Herrera, tras dar cuenta del objeto de la misma, hizo la presentación de los invitados de honor: señor Joaquín Díaz del Villar, Presidente de la Asociación de Propietarios de las Calles de Galiano y San Rafael y gerente de «El Encanto»; doctor Enrique Hernández Miyares y señor Mario Menéndez Herrera, Past-Presidentes del Rotary Club de Santiago de Cuba.

También fueron presentados numerosos visitantes e invitados personales, así como los invitados especiales señores B. Jiménez Perdomo —nuestro querido Jefe de Redacción— y Arturo Alfonso Roselló, del «staff» de «Carteles».

Seguidamente, el Presidente doctor Herrera concedió la palabra al señor Salvador Fondón, destacado miembro del Rotary Club, y, a su vez, de la Asociación de Comerciantes de Galiano y San Rafael, quien pronunció un interesante discurso.

Tras analizar detenidamente la labor realizada, el señor Fondón expresó:

«En estos empeños —como en el de la tarea del Centenario de las calles de Galiano y San Rafael, hace falta que el egoismo esté ausente y no aguardar a que sea el vecino o colega el que lo haga todo mientras los demás guardan avaramente su dinero y su tiempo y otros laboran por el bien de la comunidad. Tengamos algo más de Quijotes y menos de Sanchos; sobre todo, menos de Panza.

«Estoy satisfechísimo como rotario y como vecino de Galiano y quiero expresarles mi agradecimiento a la par que me permito rogar a todos los compañeros la mayor cooperación a nuestras fiestas centenarias, porque ello servirá de aliento para mayores empresas y redundará todo para el bien de Cuba». Fué muy aplaudido.

Después ocupó la tribuna rotaria el señor Joaquín Díaz, que pronunció un elocuente discurso.

El comercio de las calles de Galiano y de San Rafael expresó, comparece ante ustedes con un balance de optimismo alentador. Como ustedes, las autoridades, la prensa, los industriales y comerciantes en general y el pueblo entero, con la expectación ya manifiesta por nuestras promesas de regocijo público, nos han prestado los alientos que necesita todo organizador de actos representativos de potencialidad económica y cultural, y ya puedo prometer que las calles de Galiano y de San Rafael, sabrán dejar público recuerdo de su Centenario y demostración de su conciencia responsable de cuanto se debe a sí mismo y le debe a la sociedad en que vive y de que se sustenta.

Uno de nuestros objetivos fué constituir una semana de atracciones turísticas. Sabemos bien lo que un pueblo culto espera de su comercio y lo que el comercio está obligado a hacer por un pueblo que aspira a ser digno de la curiosidad y la admiración de otras naciones. Y en la seguridad de que hemos de presentarnos ante los públicos extranjeros con toda la dignidad que nuestra cultura exige, hemos propagado las noticias de nuestras fiestas en artísticos carteles de propaganda que en Miami, New York y otras importantes ciudades americanas nuestra Comisión Nacional del Turismo se ofreció gentilmente a repartir.

«Uno de nuestros principales cuidados en la organización de nuestras calles, —y perdone el amigo Massaguer si invado su terreno artístico,— ha sido darles sabor colonial, el carácter tan poderoso y tan bellamente suntuoso de nuestras ciudades, que tanto admiran nuestros buenos vecinos del Norte y con tanta devoción tratan de copiarnos. Nos ha parecido lógico presentarnos con el sabor antañón de lo que fuímos, de lo que somos y de lo que no debemos dejar de ser nunca».

Seguidamente, nuestro compañero en la prensa señor Conrado W. Masaguer, Director Artístico de los Festejos, dió a conocer el brillante programa oficial acordado, que es el siguiente:

Sábado: Enero 30.
Inauguración del Alumbrado (Por la noche de 7 a 12).

Domingo: Enero 31
Te-Deum en la Iglesia del Monserrate, a las 9 a. m. Misa de Campaña. Sermón del Rev. Padre Rivas.
Por la noche: Fuegos artificiales en el Parque Central.

Lunes: Febrero 1
Música por la tarde, de 5 a 8, en todas las calles.
Concurso de vidrieras.

Martes: Febrero 2
Música por la tarde, de 5 a 8, en todas las calles.
Desfile de vehículos adornados.
Carrozas.
Por la noche: Gran fiesta en el Teatro «Nacional».

Miércoles: Febrero 3
Día del Cine.
Concurso de dobles con premios.
Música por la tarde, de 5 a 8, en todas las calles.

Jueves: Febrero 4.
Desfile de Bomberos.
Música en la Plazuela de Monserrate, de 5, a 8.
Por la noche.
Fuegos artificiales.
Vendutas.

Viernes: Febrero 5.
Desfile infantil con premios para las carrozas pequeñas, cestas, etc.
Retreta por la Banda de la Beneficencia.

Sábado: Febrero 6.
Programa Musical por la tarde, de 5 a 8.
Adjudicación de premios.

A este programa probablemente se le sumarán algunos números más que aún no están determinados.

También se refirió Massaguer al libro que se está editando como souvenir de las Fiestas del Centenario de las Calles de Galiano y de San Rafael, en el cual aparecerán trabajos bajo la firma de nuestros mejores escritores.

El señor Manuel Ramos, Vice-presidente de la Asociación de Comerciantes de Galiano y San Rafael, pronunció una deliciosa charla con ribetes humorísticos en torno al centenario.

Y el doctor Luis Machado, dijo breves y agudas frases en inglés dirigidas a un grupo de excursionistas de la National Cash Register, a los que también dió a conocer las fiestas de Galiano y San Rafael.

Una brillante jornada, en fin.

Motonaves Alemanas
Elegantes, Seguras y Rápidas
"IBERIA" y "ORINOCO"
SOUTHAMPTON, BOULOGNE S/M y HAMBURGO
Oficina Tercera
ACOSTA Nº 4
Tel. M-8447
ESPAÑA
Vía Portugal.
Febrero 3
Marzo 4
Abril 5.
Agencia: Luis Clasing
Edif. HOTEL PLAZA
TEL. M-2580
HAPAG
HAMBURG-AMERIKA LINIE
COMPAÑIA HAMBURGUESA
Estos barcos tienen una tercera clase magnífica con camarote de 2, 4 y 6 literas.
PASAJES DE ESPAÑA
Esta Compañía se brinda a traer sus familiares de España, pagando Ud. sus pasajes aquí, y reservando pasaje por cable o por carta. Salidas de España a principios de cada mes.
Los pasajeros embarcan en Lisboa y la Compañía paga su pasaje del Puerto español a Lisboa.

E.C.D. 2016

FIGURAS DE LA EUROPA CONTEMPORANEA

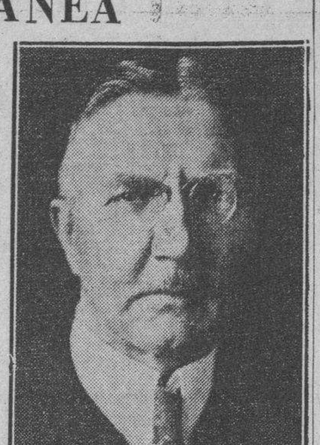

HJALMAR SCHACHT, PRESIDENTE DEL REICHSBANK Y MINISTRO DE ECONOMIA DE ALEMANIA

Hjalmar Schacht, presidente del Reichsbank y ministro alemán de Economía, es una de las personalidades más importantes de la política alemana en los últimos diez años. Desde el advenimiento al poder del socialismo nacional es él quien ha creado las posibilidades financieras de la campaña contra el paro, de la defensa nacional y de los progresos culturales del nuevo Estado. A veces se considera a Schacht, que con su alto cuello admidonado y los lentes de forma un tanto anticuada ofreee tan fácil sugerencia al lápiz del despiadado caricaturista, como una especie de renegado, porque ha pasado de la república democrática al régimen de Adolf Hitler. Juicio erróneo, pues aparte de que Schacht ha sido siempre realista en política y nunca fué hombre de partido, su evolución política es en efecto verdaderamente sintomática del camino que han seguido millones de alemanes.

Schacht procede de un ambiente democrático. Como signo de esta particularidad tiene los nombres de pila más raros, nada comunes en Alemania. Su padre residió muchos años en Norteamérica, interesándose por la vida política de allí, que le inspiraba entusiasmo, y encontrando en el candidato democrático de aquel entonces a la presidencia, Horace Greely, la personificación de sus ideales. Por eso dió a su hijo los nombres de Horace Greely; el nombre nórdico Hjalmar lo debe a su abuela y es el que le ha quedado. Los recursos materiales de sus padres eran muy limitados. Su padre fué redactor, después comerciante y patrono y por fin empleado. Estudió Schacht en el célebre Johanneum, de Hamburgo, y allí obtuvo el diploma de bachiller en 1895, cuando tenía dieciocho años. Sus padres aceptaron todos los sacrificios para proporcionar a su hijo la mejor instrucción accesible. En la característica que consta en su certificado de bachillerato se lee: «Bien dotado, se cree destinado a grandes cosas». Primero estudió medicina, luego filología germánica, después economía. Las etapas de su estudio le llevan a Berlín, Munich, París, Londres—donde reunió el material para su tesis sobre el «Contenido teórico del mercantilismo inglés»— y Kiel, universidad en que terminó sus estudios de Facultad. Después de algunos empleos preliminares fué designado en 1903 archivero del Dresdner Bank. En 1914, al principio de la guerra, fué llamado como consejero para asistir al gobierno general alemán en Bélgica en materias monetarias. En 1915 regresa a Berlín y un año más tarde es designado miembro del directorio del Nationalbank von Deutschland.

Aquí acaba la primera parte de su vida. Su brillante carrera empieza en 1918. Cuando ingresa en el Nationalbank en calidad de director de la sección de Bolsa, coloca a su Banco, especialmente una vez verificada la fusión con el Darmstadter Bank, en la primera fila de los grandes Bancos alemanes. Desde esta posición interviene en la política. En la política exterior se apoya en sus relaciones internacioneles para conseguir un arreglo de las «reparaciones» que fuera tolerable y razonable; con éxito notable combate la política de inflación en una serie de artículos publicados en varios periódicos, entre otros en el «Manchester Guardian». Participa con energía en la discusión relativa al restablecimiento de un marco estable. Sus propuestas merecen tanta atención que Stresemann, al reformar su gabinete para liquidar la lucha por el Ruhr, le quiere nombrar ministro de Hacienda. Una intriga política desbarata este propósito. En lugar de ese nombramiento, se designa a Schacht el 7 de noviembre 1923 comisario de la Moneda. Pocos días después fallece el entonces presidente del Reichsbank Havenstein. Se menciona la candidatura de Schacht. El otro candidato es Helfferich, en favor del cual se declaran el directorio y la comisión central del Reichsbank, declinando por mayoría la candidatura de Schacht y negándole aptitud para llevar a cabo la proyectada estabilización monetaria. Sin embargo, el gobierno elige a Schacht y él es quien realiza el milagro de la estabilización, que salva a Alemania del caos y de la disgregación. Con afanoso trabajo y mediante ayuda de empréstitos extranjeros resurge el mercado del dinero y de capitales. Aumenta constantemente la reserva oro del Reichsbank y llega en 1928 a 3.000 millones. Schacht sabe que la economía alemana necesita en aquella situación empréstitos extranjeros, pero señala los peligros de un endeudamiento excesivo de créditos extranjeros. Sus incómodas amonestaciones apenas son comprendidas. En 1931 se verifica la catástrofe que había anunciado cinco años antes: la gran crisis bancaria, que lleva al borde del abismo al Estado y la economía.

Desde 1919 se había dedicado Schacht al estudio de la cuestión de las «reparaciones», y en su calidad de presidente del Reichsbank se vió precisado a ocuparse más todavía de este problema. La solución definitiva de las «reparaciones», la liberación del pueblo alemán de las cargas que lo oprimían, fueron objeto de las preocupaciones de Schacht en los años siguientes. Por fin es designado para dirigir la delegación alemana en la conferencia de peritos de la primavera de 1929, que había de adoptar resoluciones decisivas. La conferencia fué un desengaño más para Alemania, ya que no se realizó un verdadero examen objetivo de la capacidad alemana de pago. Los países acreedores habían convenido de antemano una anualidad alemana de 2.200.000.000 de marcos oro. Casi cuatro meses luchó Schacht con los demás delegados alemanes contra esta pretensión. Fué inútil. Alemania hubo de aceptar el plan Young. Schacht que había ido con optimismo a París, hubo de regresar completamente defraudado en su esperanza. Advierte entonces que la «política de conciliación» no podía conducir a ningún resultado que tuviera en cuenta las necesidades vitales del pueblo alemán. Durante las negociaciones en París habían tenido lugar discrepancias frecuentes entre Schacht y el gobierno alemán; una vez regresado Schacht a Berlín, los incidentes se sucedieron sin interrupción. En la segunda conferencia de La Haya, se niega Schacht a promover la participación del Reichsbank en el Banco de Pagos Internacionales, antes de que se decida si la conferencia resolverá nuevas concesiones políticas y económicas. Cuando fué el gobierno alemán el que hizo esas concesiones, decidió Schacht presentar la dimisión y ejecutó esa decisión el 7 de marzo de 1930. No quiso continuar colaborando en una política y apoyando un régimen que no cumplía adecuadamente su cometido y parecía preferir, en los doce años de la potsguerra, antes que arriesgarse a una acción liberadora, un consentimiento más para salir del paso. La dimisión de Schacht no adquiere gran importancia en Alemania ni en el extranjero. Se tiene a Schacht por un hombre perturbador y se celebra su ausencia del plano político. En cuanto a Schacht, está persuadido de que aquel régimen ha de desmoronarse. No tiene cuidado alguno acerca de su futura actividad polí-

CARCAJADAS

Ha dicho Roosevelt que «un tercio del pueblo está mal alimentado y mal vestido», pero eso no lo dirá por los «Tercios y Falanjes» de nuestros partidos, que, precisamente, son «tercios» para alimentarse y vestirse bien.

Y miren ustedes si se visten bien, que se hacen los «fluses» en la sastrería «El País», de Monte número 145, y allí mismo se compran las corbatas, las camisas, etc. Y cuando se visten en «El País» es porque tienen dinero. Porque «El País» es una sastrería que corta bien y vende barato, pero no se fía de ningún «tercio».

Para ayer estaban anunciadas las remociones del personal que sirve al Estado.

Siempre ocurre lo mismo: echan al que sirve y cogen al otro.

Así que ayer comenzó la remoción, y hoy, la emoción.

Cuando oigan ustedes decir que hay una gran exposición en la calle de Galiano, hacia la esquina de San Rafael, no crean que se trata de la exposición a los atropellos por las guaguas, autos, tranvías y demás amenazas públicas: se trata de la que tiene «La Casa Quintana» con sus joyas modernísimas y originales, de mucho gusto y poco gasto.

PERFUMES «DUQUESA OLGA».

Se nos dice que la Sanidad atacó un brote de tifoidea con gran éxito.

Vamos, que la Sanidad ha tenido un lleno: un lleno de brote en brote.

Como el hotel «Royal Palm», desde que puso el comedor en los bajos, a la vista de la calle de San Rafael, esquina a Industria, que, también, ha tenido un lleno. Porque lo está a todas horas.

Por cierto que yo no sé por qué llaman «comedor» al sitio donde se come. Los comedores son los que mastican. ¡Digo yo!!

A un señor, que se hacía pasar por Director de una compañía denominada «El Sol de las Américas» lo han detenido por varias estafas.

¡Así es la vida! Antes en «El Sol» y ahora en la sombra.

«Sic transit mundi», como dijo Robespierre para dar la lata. Porque eso no es latín; es latón.

A propósito de «latas» lo sería muy grande comprar los muebles primero y luego buscar novia, porque lo mejor no hace juego. Lo mejor es tener la novia primero. Y para juegos, los de muebles antiguos y objetos de arte, decorados vistosos, etc., de «La Casa Borbolla», en San Rafael 12.

Unos muebles antiguos y una novia moderna, ¡vaya juego!

La sesión extraordinaria que debía celebrarse anteayer en la Cámara, no se celebró por falta de quórum.

Hombre, pues ni hubo sesión extraordinaria ni nada de extraordinario.

Aquí, lo único extraordinario con que contamos (y no con los dedos, porque eso es ordinario) son los tabacos «Patagás» de los famosos fabricantes señores Cifuentes, Pego y Compañía.

«Partagás y nada más».

Se está enseñando profilaxis antitísica a doce mil escolares y a seis mil obreros y no sé qué procedimiento estarán usando, pero me parece a mí que el más científico es el «bisté».

Pero no enseñárselo, naturalmente, sino con aplicaciones directas a los molares.

Sí, porque si a un chico se le atiborra de prevenciones antituberculosas y no se le da el bisté, ¿qué va a sacar en substancia? Es como si yo les digo que «Le Grand París» es la gran tintorería y lavandería, pero no les informo que está en Neptuno 144 y que el teléfono es el A-6927. ¿Qué sacarían en limpio, de esta lavandería?

Eden, el Ministro inglés del Exterior, ha dicho que Alemania tiene la llave del porvenir europeo.

Bueno, pero todos sabemos que es una «llave inglesa».

Porque ya hemos visto que con la llave inglesa es con la que se aprietan los tornillos.

Y a propósito de política europea, si quieren ustedes oir a todos los grandes estadistas, deben disponer del orgullo de Europa en radios: de un «Philips». Los distribuye Giralt, de O'Reilly número 61.

Oirán a Mussolini en Italia, a Hitler en Alemania, a Stalin en Rusia... Sí, porque en esos países, los demás no alzan la voz.

Va a volver a instituirse «el día de los «tarecos» por la Sanidad, que consistirá en limpiar las casas de trastos.

Hombre, sí; a ver si así no andamos tanto a trastazos.

Roosevelt quiere tener la casa de cristal en sus actuaciones políticas, y es lástima que no le imiten por acá, porque se iba a hinchar la cristalería de Gómez y Hermano, de Galiano 104, que tiene cristales planos, parabrisas, vidrios de colores... Que por cierto nos hacen falta a ver si es verdad eso de que «todo es según el color...» etc.

El Alcalde ha pedido la supresión de centenares de plazas, ninguna, desde luego, de concejal.

Y la única plaza que debía suprimirse (por otra mejor, desde luego) se la dejó en el olvido: la plaza del Polvorín.

Que es una agresión al buen gusto. Y al buen olfato.

Que hay mucho descamisado, eso no tiene duda: y que, por el contrario, hay quien se mete en camisa de once varas, tampoco es discutible.

Y el término medio es la camisa bien hecha, elegante y barata, como las que está vendiendo «El Encanto» en su venta anual de camisas que terminará mañana.

Los señores anunciantes deben saber que en esta sección CARCAJADAS no se dan dos anuncios del mismo ramo. Por ejemplo, hoteles, sastrerías y joyerías tienen cubierto el cupo. Que, por cierto, son los negociantes más adinerados. Porque en las sastrerías hay «tela»; en las joyerías hacen negocios brillantes y los hoteles, ¡siempre tienen «cuartos»!

Llamen a Aristigueta por teléfono A-7277 o a esta Administración, si quieren «carcajearse». JOTA ARIS.

SERAN LANZADOS A LA CALLE CUATROCIENTOS NIÑOS, HASTA AHORA BECADOS POR SANIDAD

Con el propósito de las becas se aumentarán las raciones de comidas crudas y cocinadas que distribuye el Comité de los Indigentes. Acuerdos tomados durante la sesión de ayer

Cuatrocientos niños pobres de solemnidad, becados por el Comité Nacional para la Alimentación y Defensa del Necesitado, por acuerdo de dicho organismo, a propuesta del Director de Beneficencia, doctor Antonio de la Riva, serán lanzados a la calle, a pedir limosnas, para con el producto de las becas aumentar quinientas raciones más de comida cruda y cocinada, la primera dos veces al mes y la segunda—cien raciones más—diariamente.

Sin embargo, el referido Comité cuenta con un saldo de varios miles de pesos—cerca de ochenta mil—para el proyecto de construcción de un gran edificio donde albergar a todos los niños necesitados, proyecto que se estima laudable y beneficioso, pero que, para su construcción, debería obtenerse del Gobierno la celebración de un Sorteo Extraordinario de la Lotería Nacional.

Durante la sesión de ayer dicho Comité, en primer término, conoció de la designación que provisionalmente hizo el Presidente, de la señorita Magdalena Garteiz, como Jefe del Negociado de Contabilidad y Bienes de los Necesitados. Se acuerda solicitar del Secretario de Sanidad sea ratificada la señorita Garteiz, como Jefe, en definitiva, del referido Negociado, anexo al Comité, ya que viene demostrando competencia, capacidad y laboriosidad para el trabajo a ella encomendado.

Entre otros asuntos, conoció el Comité dos informes sobre la Cocina de Auxilios y distintos Colegios y Asilos, en que se da cuenta del buen estado de la primera y de los segundos; aprobar un crédito de $185.00 para la adquisición de muebles para el Negociado; mantener la subvención de cien pesos mensuales al Asilo para Ciegos «Varona Suárez»; aceptar la renuncia al doctor José March, como Delegado-Administrador, Tesorero-Encargado del Material de la Granja «Méndez Capote», designándose como Delegado del Comité, por dos meses, al doctor Bolaños, actual Director de Inmigración y Delegado del Comité en el Campamento Infantil de Tiscornia, creándose, además, la plaza de Administrador-Tesorero-Encargado del Material, de dicha Granja, con el haber mensual de cien pesos, proponiéndose al señor Justo González.

Finalmente se acuerda clausurar provisionalmente el Instituto de Hornicultura de Oriente el próximo día 15 de febrero, designándose a los doctores de la Riva y Núñez Mesa para que se trasladen a Oriente y se entrevisten con el Gobernador Provincial y traten de solucionar los problemas pendientes en dicho Instituto.

Notas de "El Encanto"

Nuestra trasmisión de hoy.

La trasmisión de esta noche tendrá lugar de 9 a 10 p. m. por las estaciones COCO, de onda corta, en 6010 kc y CMCF de onda larga, en 810 kc. con interesante programa. Audiciones Transradiocubana S. A.

De la Hispanocubana.

El lunes 25, a las 9 p. m., tendrá efecto en el Teatro Campoamor la velada cinematográfica del mes de enero.

Ya han sido dadas a la publicidad las bases del certamen del FESTIVAL DE LA POESIA CUBANA, organizado por la Hispanocubana por feliz sugestión del poeta español JUAN RAMON JIMENEZ. Dichas bases aparecen en otro lugar de este periódico.

El Encanto

EL SURREALISMO INVADE LA POLITICA, EL COMERCIO EL ANUNCIO Y LAS MODAS

Andre Breton lo describe como «un desesperado esfuerzo para transformar al mundo» que podría comprender a Roosevelt en su seno. Las vitrinas y peinados empiezan a asustar a la gente en la Quinta Avenida. El Presidente de la Academia Nacional del Dibujo de los Estados Unidos cree que el surrealismo es obra de los comunistas internacionales. Una sentencia de Gertrude Stein.

(De nuestro Corresponsal)

Monsieur André Breton, leader del movimiento sur-realista en Francia ha declarado que «el sur-realismo no debe considerarse como una secta sin importancia sólo del arte sino que como un premeditado y desesperado esfuerzo para transformar al mundo». Con esta idea en su mente, al parecer, Salvador Dali el apuesto catalán, cuyos cuadros sur-realistas han causado sensación en el mundo del arte europeo y americano, ha empezado a transformar el estilo y gusto comercial de algunos de los grandes almacenes de modas neoyorquinos.

Su primer ensayo ha sido con un establecimiento, cuyas vitrinas de exhibición en la quinta avenida de Nueva York han aparecido sur-realizadas y con peinados y sombreros diseñados por él, con la asistencia de Miss Margaret Ware, apta pupila sur-realista.

Un repórter del «World Telegram» al relatar sus impresiones de esta innovación, escribe que Miss Ware empezó la descripción de estas vitrinas y sus contenidos con «Esto es algo que nosotros no haríamos en épocas normales». Esta declaración es fácilmente comprensible con la descripción de uno de los peinados bautizado por Miss Ware con el nombre de «El Amor es un resorte de media noche» y que sin duda se lleva el premio sobre los otros. Esta combinación de peinado y gorra de fantasía, hecha exclusivamente para fiestas de Año Nuevo en que, según Miss Ware la gente se vuelve medio loca, está formado por una especie de gorra hecha con clarines (flores) artificiales, rosas y la esfera de un reloj marcando las doce. De esta esfera sale un resorte del que cuelga un corazón de papel.

Otro en la exhibición es llamado «La Mujer que yo amo». Este peinado sombrero es formado en el cabello con cinco gardenias que van en forma de corona ducal, en el centro tiene la esfera de un receptor de radio mostrando las estaciones inglesas y las iniciales B. B. C. que son las de la British Broadcasting Company. Es obvio que este modelo está influenciado por el romance internacional que costó el trono a Eduardo.

Pero tal vez donde el sur-realismo bate con más eficacia las normas habituales de la existencia, es en un almacén de muebles de la calle Décima, en Nueva York. Alguien tan avanzado como Salvador Dali, debe haber puesto en forma tangible una de esas pesadillas que los sur-realistas parecen tener tan seguido. Las sillas de tres pies, formando un triángulo, tienen el respaldo el doble de alto que las comunes coronado por un publicado de la silla de abajo, en forma tal que si se invierten no existe diferencia. Las mesas de comedor que reemplazan a la mesa larga corriente, son partidas en dos mitades y redondas. Entre estas mitades existe un espacio redondo suficiente para una persona la que se puede sentar en el piso giratorio ubicado en este centro. La entrada a la mesa se hace abriendo las mitades que forman el círculo. Los platos se ponen alrededor de la mesa en orden de servicio. En esta forma el comensal va girando alrededor y terminando con los platos hasta que al cabo de una vuelta completa llega al café y postres. No muy distinto del mecanismo que todos hemos visto sirviendo su lunch a Charlie Chaplin en la película «Tiempos Modernos».

El resto de los muebles es por el estilo. Sillones dobles, el de arriba formando una especie de marquesina en la cual nadie se puede sentar a no ser que sea mosca.

Pero según Man Ray, sur-realista americano que ha vivido 16 años en París, los que crean estas cosas son artistas de personalidad agradable, suaves y gentiles, que por medio de su arte dan salida a las inhibiciones que otros, con normas más severas tienen que contener con paciencia y largos ratos de mal genio. Dice Ray, que Roosevelt tiene algo de común con los sur-realistas por haberse salido de las normas convencionales de gobierno. También incluye en el movimiento a los hermanos Marx, declarándolos «sur-realistas de la pantalla.

Alberto Pike Lucas, Presidente de la Sociedad de Pintores de Nueva York y miembro de la Academia Nacional de Dibujo, y un Comité formado por cuatro personas más, dicen en una parte de su informe sobre el sur-realismo que «Son métodos indirectos y artificiosos de los comunistas internacionales para romper y acabar con las normas convencionales de la decencia y pulcritud humanas».

A este ataque, los sur-realistas contestan que cada vez que alguien ha iniciado un movimiento diferente de lo común, ha sido siempre llamado comunista o loco y recuerdan que los pintores que pusieron alas a las imágenes humanas, para convertirlas en ángeles, fueron ridiculizados hasta que la gente se acostumbró.

Por último, declaran que los adeptos al sur-realismo son presonas inofensivas, interesadas en sueños y fantasías de la imaginación que solo desean se haga justicia, y que como escribe Gestrude Stein, la sur-realista de la Literatura «puesto que nada cosa en el mundo tiene sentido hay porqué darle sentido a las que se pintan, dibujan, esculpen escriban.

1. Caricatura del «New Yorker», que muestra lo que será un hogar de moda, si sigue difundiéndose la idea surrealista aplicada a los menajes. Una vitrina «surrealista» de la casa Bonwit Teller, de la Quinta Avenida en Nueva York.—3. Modelo surrealista de sombrero para ser usado esta la noche de Año Nuevo, y que se titula: «El Amor es un resorte a medianoche».

Venta Especial de SEDAS.

MAÑANA: ULTIMO DIA.

CREPÉ CANTON "Primavera" de magnífica calidad. Un espléndido surtido de colores claros y oscuros. CORTE DE 4 VARAS,

REBAJADO DE 2.25, a 1.68

CREPÉ ORION de superior calidad. Todos los nuevos colores. CORTE DE 4 VARAS,

REBAJADO DE 3.00 a 2.45

PLANTA BAJA.

El Encanto

El Departamento Postal servirá a usted cualquiera de los artículos anunciados.

VESTIDOS DE DIARIO para niñas de 7 a 14 años.

Acabamos de poner a la venta una magnífica colección de vestidos lavables interpretados en materiales de excelente calidad. Finas estampaciones de novedad en tintes firmes. Tallas: 7 a 14 años

95c.

Otras colecciones a 1.45 y 1.75

TERCER PISO.

El Encanto

El Departamento Postal servirá a usted cualquiera de los artículos anunciados.

Mañana termina nuestra tradicional

Venta de MEDIAS Y ESCARPINES.

¡Una gran oportunidad!

MEDIAS de seda pura en tejidos chiffón y semidoble en todos los colores de temporada.

Precio regular 80c. ESTA SEMANA 65c.

MEDIAS pe seda pura en excelentes tejidos de chiffón. Magnífica calidad.

Precio regular 1.15. ESTA SEMANA 90c.

MEDIAS de seda pura en finos tejidos de chiffón y semidoble superior calidad

Precio regular 1.50 ESTA SEMANA 1.10

MEDIAS de seda pura en exquisitos tejidos de chiffón extrafino y semidoble.

Precio regular 1.75 ESTA SEMANA 1.35

MEDIAS de seda en finísimos tejidos de gasa extrafinos de exquisita calidad.

Precio regular 2.00 ESTA SEMANA 1.50

MEDIAS de seda pura de insuperable calidad en primorosos tejidos de gasa.

Precio regular 2.75 ESTA SEMANA 1.95

MEDIAS de gasa —un tejido especial para sandalias, sin resfuersos en la plantilla. Colores: tete de negre, beige, oscuro y medio beige.

Precio regular 2.25 ESTA SEMANA 1.65

ESCARPINES

De hilo y seda en una extraordinaria variedad de dibujos sobre fondos de finos colores y blancos con el puño en colores, para niñas y señoritas. Tallas: 3½ al 10½

Precio regular 25c. ESTA SEMANA 15c.
Precio regular 35c. ESTA SEMANA 25c.
Precio regular 55c. ESTA SEMANA 40c.

PLANTA BAJA.

El Encanto

El Departamento Postal servirá a usted cualquiera de los artículos anunciados.

M.E.C.D. 2016

8A SECCION

TELEFONOS:
Quejas M-7911
A. Clasificados . M-7915

DIARIO DE LA MARINA

TELEFONOS:
Dirección A-3277
Jefe Redacción . M-1287
Sección de Sports M-7912

9A SECCION

AÑO CV — EL PERIODICO MAS ANTIGUO DE CUBA — LA HABANA, VIERNES, 22 DE ENERO DE 1937 — ACOGIDO A LA FRANQUICIA POSTAL — PAGINA TRECE

LA ACTUALIDAD

El Estado para el pueblo y no el pueblo para el Estado

HAY quienes creen—o fingen creerlo—que la España de Franco va a ser la de los espadones, la del capital explotador, la de la aristocracia heredada sin la aristocracia de los méritos y valores positivos, sin la aristocracia del espíritu, la de los señoritos inútiles y parasitarios. Contra ellos va la alocución que a todas las naciones dirigió el Jefe del Gobierno de Burgos al inaugurarse la estación de radio de Salamanca. «La nueva España será—afirmó—un Estado para el pueblo y no un pueblo para el Estado».

En ese pueblo a quien el Estado ha de amparar y proteger, entrarán todos los españoles que piensen, que sientan y que obren en español. Esa será la única condición para que todos los ciudadanos obtengan del Estado plena y sólida garantía de vida, de hacienda y de sus intereses morales y materiales. Se ayudará y se escudará a todos cuantos trabajen, ya corporalmente, ya intelectualmente. Se castigará a los holgazanes, a los que obstruyan y entorpezcan el trabajo de los demás, a los que agiten y perturben sistemáticamente. Se penará asimismo a los que opriman y expriman al obrero y al proletario; a los que no lo remuneren justa y debidamente; a los que no hagan buen uso de sus capitales y los acumulen inútilmente en beneficio exclusivo de su sórdida avaricia. No podrá prevalecer ni subsistir bajo ese Estado que está elaborándose en España ni el capitalista que quiera continuar en el absorbente y despótico predominio de su riqueza, ni el obrero que en nombre de una falsa justicia social, ondee perpetuamente la enseña de su rebeldía y de su indisciplina.

Se acabaron bajo ese Estado Nuevo las luchas de clase engendradas y nutridas por los marxistas, causa principal de la sangre que está corriendo en España y de todos los horrores que dejan detrás de sí las hordas rojas, no solamente en nuestro pueblo, sino también en todos cuantos pueblos hacen su aparición. Obreros y patronos, nobles y plebeyos se han de unir como hermanos en la sagrada comunión de la patria, para trabajar por ella, cada uno en su campo, para asentar en ella la paz definitiva y establemente.

No habrá amos tampoco en la España nueva, como lo ha dicho Franco. Habrá en los gobernantes sólo aquella dosis de autoridad que se necesite para la marcha ordenada y tranquila del país; para proteger los derechos de todos los ciudadanos y para que cada uno cumpla con su deber.

No es necesario decir que en un Estado de esa naturaleza en que el amor ha de mandar con más fuerza que la autoridad y en que la justicia social no ha de ser un sarcasmo, un salvoconducto de inmunidad para los de una clase o los de un bando y un castigo implacable y feroz para los demás, sino la garantía efectiva de todos los españoles; en un Estado en que se defiendan y se escuden vigorosamente los principios fundamentales e inmanentes de la sociedad, de la patria, de la familia, de la religión y de toda civilización, no caben de ningún modo ni los comunistas ni los anarquistas. Contra ellos precisamente y contra todos sus cómplices se ha alzado la España de los reconquistadores. Esos no son ciudadanos españoles; son ciudadanos rusos. Su patria no es España, sino la de Stalin.

No son palabras vacías las de la alocución de Franco que comentamos. Están haciéndose ya carne de realidad en la España de los cruzados. Hablar y hacer, predicar y dar trigo son los lemas de los gobernantes de la España nueva que no quiere fosforescencias de frases, sino luz y jugo fecundo de hechos y de obras.

Post scriptum.—Señor Mariamfilio: Todo el coraje y toda la iracundia de su carta están completamente fuera del tiesto. (Perdóneme la vulgaridad de la frase). Yo no tengo que ver absolutamente nada, ni para su recepción, ni para su redacción, con el cable a que usted alude, ni con ningún otro cable. Yo soy responsable únicamente del artículo que va con mi firma. Ya ve usted, por lo tanto, que ha gastado la pólvora en salvas.

Y a propósito de su terrible iracundia, es lástima que se escape por un pseudónimo o por un anónimo.

No lo reconozco como vasco. Los vascos genuínos y auténticos tenemos el valor de nuestras convicciones. No acostumbramos a tirar la piedra y esconder la mano.

Animo, pues, y quítese el antifaz.

León ICHASO

LOS NACIONALISTAS CONOCIAN QUE IBA A SER ATACADO EL CERRO DE LOS ANGELES, DEBIDO A SU SERVICIO DE INTELIGENCIA DENTRO DE LA CAPITAL

LOS ROJOS ESTAN A PUNTO DE QUEDARSE SIN GASOLINA

El embargo del petróleo decretado por Alemania contra los marxistas españoles crea a éstos un conflicto

Gracias a la gasolina que mueve los vehículos destinados al transporte de víveres, la pobiación de Madrid no murió de hambre. Las perspectivas no son nada favorables

MADRID, enero 21. (The Herald Tribune.)—Hoy circuló por todo Madrid un informe acerca de que tanto Alemania como Italia han establecido prácticamente sanciones petroleras contra el gobierno rojo español. Gracias al sistemático bloqueo de la costa española, Barcelona, Valencia y Madrid se ven amenazadas de falta de gasolina. Sin la ayuda del exterior los líderes nacionalistas se asegura aquí, no podrían hacer un bloqueo efectivo, debido a carecer de suficiente número de barcos de guerra. Los rojos aseguran que numerosos navíos italos y germanos están dando toda clase de ayuda al general Franco y citan numerosos barcos detenidos por las patrullas de barcos nacionalistas.

Se dice que en los últimos diez días dos buques tanques cargados de petróleo han caído en poder de los barcos nacionalistas quienes después de capturarlos piráticamente en alta mar los han llevado al puerto de Ceuta, Marruecos español donde se confiscaron sus cargamentos. Los rojos insisten en que numerosos barcos de guerra alemanes e italianos se dedican a dar información a los navíos nacionalistas de la presencia de cualquier barco que ellos estimen esté llevando carga destinada a los puertos rojos españoles.

El bloqueo continuo de los puertos españoles tendrá muy graves consecuencias en Madrid. Gran parte de los víveres de la capital dependen, para su transporte, de vehículos movidos por gasolina, la que realmente es la que ha evitado hasta ahora que el pueblo madrileño muera de hambre La falta de combustible para esos vehículos causaría otros graves trastornos, paralizando la evacuación de mujeres, ancianos y niños de Madrid a puntos lejos de peligro.

CONTINUAN LAS OBRAS PARA LA TRANSFORMACION DE LA BASE DE SINGAPUR

SINGAPUR, enero 21. (Havas).—Se están acelerando los trabajos para la transformación de la base naval local en una potente estación para la armada; se han construído ya los aerodromos de Seterdad, Tengas y Sepang, en que podrán acogerse varias escuadrillas aéreas a un tiempo.

Se han destinado otras 50,000 libras esterlinas para el mejoramiento de la aeropista de Tengas. Se han aumentado también los pabellos de albergue para las tripulaciones de guerra.

Ante el incontenible avance de las fuerzas nacionalistas, la población no combatiente de Madrid está evacuando rápidamente la capital, aprovechando toda clase de vehículos. El grabado muestra uno de los aspectos del éxodo.

La policía de Portugal culpa a los comunistas de la colocación de las bombas en el Ministerio de la Guerra, en el Radio Club y en la Casa de España

El Ministro del Interior manifestó que los atentados eran obra de extranjeros ayudados por agitadores portugueses, lo que prueba el acierto de su actitud respecto a España

LISBOA, Portugal, enero 21. (AP.) El terror se apoderó esta noche de la capital lusitana con motivo de la explosión de una segunda bomba de dinamita en el ministerio de la Guerra, que causó heridas a cinco personas. La policía culpa de estos ultrajes a los comunistas.

La escalera entre el primero y segundo piso quedó destruida por la explosión de la bomba.

La policía ha montado una vigilancia especial en los puntos estratégicos al mismo al mismo tiempo que está practicando registros y buscando a las personas que se sospechan sean los autores de estos atentados.

Esta bomba fué colocada junto al salón de juntas del ministerio. Entre los heridos por la explosión están un cartero y un portero.

Otra bomba, colocada con anterioridad en el mismo edificio, le había causado daños aunque no de importancia. Una torre de la estación de radio en Bargarena, en los alrededores de Lisboa, sufrió daños al reanudarse los actos de violencia que comenzaron anoche.

Un criado español llamado Conde Ponte, resultó gravemente herido en la Casa de España, que era antes Consulado Español, cuando hicieron explosión dos máquinas infernales en el hall de entrada anoche.

La policía ha montado una vigilancia cerca de los edificios de las Legaciones italiana y alemana y ha aumentado el número de agentes que prestan servicio en los edificios públicos y empresas de servicio público.

Dos maletas de cuero, halladas por una criada en la Casa de España, contenían, según parecen las bombas-reloj que hicieron explosión un momento después que la criada las dejó en el edificio para dar cuenta del hallazgo a la policía.

Mientras la policía activa sus pesquisas para descubrir a los autores de estos atentados, el ministro del interior Sousa aseguraba que esto es «obra de extranjeros ayudados por agitadores portugueses».

«Estos atentados demuestran que el gobierno portugués hizo bien en declarar que la lucha que se sostiene en España pone en peligro la vida de la nación portuguesa», dijo.

El edificio del ministerio de Educación y el Radio Club de Portugal en Paredes, a diez millas de Lisboa, sufrieron anoche los efectos de la explosión de sendas bombas.

Catorce hombres y mujeres, entre ellos un inglés, están detenidos por haber sido hallados cerca del que fué Consulado de España en los momentos en que hacían explosión las bombas.

Ocasiona gran indignación en Portugal la oleada terrorista

LISBOA, enero 21. (Havas.)—La Asamblea Nacional se reunión al mediodía de hoy condenando solemnemente los atentados terroristas de anoche y esta mañana. En un ambiente de gran sosiego, abrió la sesión el presidente de la colectividad, José Alberto dos Reis, a las 3:30 p. m.

En una corta alocución, el presidente declaró que todos los hombres de bien deben sentirse indignados de tales ocurrencias; propone que la asamblea haga constar al gobierno su solidaridad respecto a las disposiciones extraordinarias que se adopten, para hacer frente a las necesidades del orden público. La asamblea concedió su aprobación por unánime aclamación.

Varios oradores se sucedieron en la tribuna, principalmente el Dr. Cancelo Arreu, el cual hizo un llamamiento a «todas las personas de bien que tengan algo que perder, o familia, o hacienda, o el honor», para que acudan a la defensa del régimen del general Carmona. Demanda que «abran todos los ojos a la realidad poniendo a servicio del Estado su fuerza moral y material, en defensa del orden». Reclama en seguida que los que no sientan reparos en ser buenos patriotas deben incorporarse cuanto antes a la Legión Portuguesa, dando su concurso al régimen.

El ex ministro de Relaciones Exteriores, Vasco Borges, declaró entre otras cosas: «El gobierno sabe que puede contar con el apoyo de todos los portugueses pero es muy significativo que esos actos se hayan producido precisamente en el interior de los ministerios y quizás por obra e instrumento de personas que están agregados a ellos; por otra parte, el ministerio de la Guerra deberá tener constancia de que jamás faltarán recursos a Portugal para defenderse contra quienquiera que sea.»

José Cabral, miembro importantísimo del partido del gobierno, dijo que conceptúa que el aspecto más grave de los acontecimientos se encuentra en las circunstancias en que se han producido, en el interior de los edificios de los ministerios. «Los atentados han fracasado por fortuna, dijo, pero son indicio de que existen elementos criminales y traidores que gozan hasta ahora de impunidad y a los cuales hay que tratar con toda energía, haciéndoles la guerra implacablemente».

Dr. ROSATI
DENTISTA
O-Reilly 67 — Tel. A-9422

ES DETENIDO UN INDIVIDUO QUE DIO MUERTE AYER A UN SOLDADO DE LA GUARDIA

MONROE, Michigan, enero 21. (A. P.).—El sheriff Joseph J. Bairley del Condado de Monroe, dijo esta noche que Alcides Benolt, de 24 años de edad, penado que se hallaba en libertad condicional, confesó haber dado muerte esta mañana al soldado de la Guardia Nacional, Richards F. Hammond.

Merced al aviso recibido, pudieron prepararse para resistir la furiosa acometida del contingente marxista

Por el momento, el principal objetivo táctico de las fuerzas nacionalistas parece ser la conquista de Málaga, operación que es dirigida por Queipo de Llano desde el barco **Cervera**

AVILA, enero 21 (The N. Y. Herald Tribune.)—El Cerro de los Angeles está todavía en poder de los nacionalistas. Así lo afirma ese cuartel general a pesar de los despachos leales asegurando haber sus tropas tomado dicha importante colina, junto a Madrid. Aseguran los rebeldes que no sólo no han logrado los rojos conquistar el Cerro de los Angeles, sino que han perdido terreno durante el rudo ataque de ayer. La operación militar contra el Cerro de los Angeles, la más importante emprendida hasta ahora por el gobierno leal en el frente de Madrid, se hizo bajo la protección de la niebla, mientras la artillería hacía un fuego constante y los tanques y los carros armados, apoyados por todo un cuerpo de ejército avanzaron hacia la cima del Cerro. Algunos de estos tanques llegaron hasta las trincheras rebeldes pero los destacamentos insurgentes en el Cerro lograron contener el avance hasta la llegada de refuerzos. Las tropas rebeldes lograron inutilizar un tanque, capturando varios carros armados y haciendo prisioneros a sus dotaciones. Luego llegaron los aviones, los que ametrallaron a las tropas leales, que iniciaron la retirada.

De acuerdo con la versión oficial los nacionalistas persiguieron a los rojos logrando capturar las trincheras, desde donde iniciaron el ataque los marxistas, apoderándose también de mucho material de guerra. Se asegura que los espías rebeldes dentro de la capital avisaron a los insurgentes que era inminente un ataque leal contra el Cerro de los Angeles, aunque no pudieron precisar la hora exacta del inicio del ataque leal. Así, la retaguardia rebelde estuvo preparada y pudo enviar refuerzos al Cerro inmediatamente.

Aparte dé la lucha en el Cerro de los Angeles el principal objetivo táctico de los líderes rebeldes es la marcha sobre Málaga. De gran importancia en esa ofensiva ha sido la cooperación de las fuerzas terrestres, aéreas y marítimas insurgentes.

La toma de Marbella fué dirigida por el general Queipo de Llano, cómodamente sentado en el camarote del comandante del crucero «Almirante Cervera», que junto con otros navíos nacionalistas bombardeó la costa destrozando la retaguardia roja. Mientras Queipo de Llano dirigía esta operación militar desde el mar, varios corresponsales de la prensa, a bordo del «Cervera» pudieron ver desde el puente de mando los destrozos que los cañones de ese navío causaban en tierra.

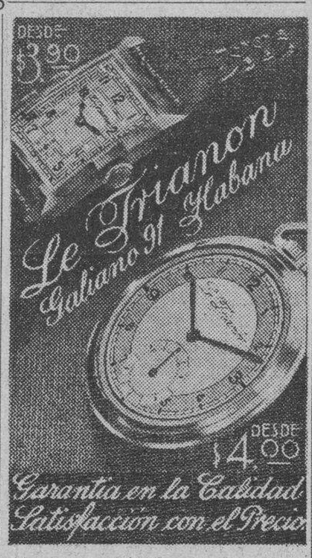

Servimos Pedidos al Interior.

UN EX-MINISTRO DE ESTADO Y DIPLOMATICO FALLECIO EN LA CAPITAL DE CHILE

SANTIAGO DE CHILE, enero 21. (AP.)—Ramón Gubergaseaux, exministro de Estado y famoso diplomático, ha fallecido en esta capital.

Gubergaseaux fué ministro de Estado en el gabinete Fuentes de 1915 a 1916 y más tarde ministro en Berlín y embajador especial en el Vaticano.

Su hijo Luis es embajador chileno en Perú.

SUSCRIBASE Y ANUNCIESE EN EL «DIARIO DE LA MARINA»

Rumores sobre la visita al Vaticano del ex-Rey Alfonso

Se cree que el ex-Soberano español trata de eliminar el disgusto papal hacia él

CIUDAD VATICANA, enero 21. AP. El ex rey Alfonso de España llegó hoy al Vaticano y su visita fué causa de que circularan rumores acerca de si trataba de poner fin a la frialdad del Sumo Pontífice hacia él.

Se entrevistó con el Cardenal Pacelli, secretario papal. Los miembros del séquito de Don Alfonso dijeron que la presencia del ex rey no es más que una visita acostumbrada para hacer las felicitaciones del Año Nuevo, la que se demoró este año debido a que Don Alfonso se encontraba en Viena, pero que carece de toda otra significación.

En los centros españoles se recuerda, sin embargo, que el Papa no ha recibido al ex monarca español desde que se enteró de que existían diferencias entre don Alfonso y su esposa la ex reina Doña Victoria Eugenia.

En los centros de Vaticano se dice que don Alfonso se interesó por la salud del Papa, manifestando que confía en que, con la ayuda del Altísimo, logrará recuperar sus energías.

En otros centros se cree que el ex rey Alfonso, en vista del grave estado del Papa, desea eliminar las diferencias que existen entre sí. Entiéndese que su expresión del deseo de que el Papa recupere la salud, noticia que será trasmitida a Pio XI, puede ser el comienzo de la reconciliación.

Las lluvias en los Estados Unidos dejan a muchas familias sin hogar y ocasionan daños muy considerables

En diez de los Estados de la Unión, las aguas de los ríos han rebasado sus márgenes, inundando fincas y casas, en tanto que las calles de las ciudades se cubren de fango

CHICAGO, enero 21. (AP.)—Las lluvias han desbordado los ríos hoy obligando a millares de personas a abandonar sus casas en el campo y en las áreas urbanas. En diez estados las aguas de los ríos rebasaron sus márgenes inundando fincas y casas y por las calles circula una agua fangosa.

Se calcula que más de 25,000 personas se han quedado sin hogar y las agencias de auxilio están enviando refuerzos a las áreas inundadas. Se han despachado nuevas unidades de guardacostas para rescatar a las familias sitiadas por las aguas.

En algunos puntos los negocios en general están paralizados. Las dueñas de casas y los comerciantes han trasladado sus mercancías y enseres a los pisos superiores. Camiones llenos de objetos valiosos han tomado el camino de las montañas.

El río Ohio ha aumentado considerablemente su caudal desde Pittsburgh a Cairo, Illinois, pero según los meteorólogos todavía no ha llegado lo peor. Predicen más lluvia, que se convertirá en hielo debido a las bajas temperaturas. El Mississipi sube de hora en hora.

En Portsmouth, Ohio, 500 obreros han levantado una barrera de sacos de arena en el malecón, pero el manager de la Ciudad, Frank Sheehan ha aconsejado a 13,000 de los 43,000 habitantes que hagan preparativos para abandonar la ciudad.

Cincinnati calcula las pérdidas en un millón de dólares. El distrito de los almacenes está inundado.

Las peticiones de auxilio han sido causa de que centenares de personas hayan salido en botes para ayudar a las familias que se encuentran encerradas a lo largo del río Ohio, aguas arriba desde Cincinnati. Más de seis pies de agua cubren las calles de Pomeroy. La mayoría de las casas de Ripley y Manchester están rodeadas de agua. New Richmond, Higginsport, Rome y Newton, se hallan seriamente amenazcs.

La guardia nacional ha recibido órdenes de prestar auxilios a los vecinos de Hopkinsville. Livermore, Cowington, Marsville, Marion y Maydied. Las tropas tienen la misma consigna en Wickliffe, Eddyville y Augusta.

En Newport, Kentucky, cincuenta manzanas de casas están sumergidas y seis fábricas de acero han dejado de trabajar.

Los ingenieros militares han pedido a 1,500 residentes en Birds Pint, New Madrid, Missori, que abandonen la población.

El río Wabash sigue creciendo en Maunie, Illinois y con ese motivo muchas personas de ese pueblo y de Golconda han salido huyendo.

Alemania dió un amistoso aviso a Checoeslovaquia

Le sugiere veladamente que rectifique su actitud hacia Alemania y los alemanes

BERLIN, enero 21. (AP).—El Ministerio de Relaciones Exteriores dió esta noche un velado aviso a Checoeslovaquia para que revise radicalmente su acttiud hacia Alemania y los alemanes.

Por conducto del «Diplomatische Politische Korrespondenz», el Ministerio de Relaciones Exteriores declara que está asombrado de que un Estado con la estructura y posición geográfica de Checoeslovaquia, base su política interior y exterior en «la creencia de que las circunstancias existentes al tiempo de su fundación —al final de la Guerra Mundial— pueden considerarse como algo que puede persistir para siempre.»

«Tal política ignora las realidades y los imponderables, causa irritación en el interior y en el exterior y crea tensiones», sigue diciendo.

La Korrespondenz agrega que Checoeslovaquia, con millones de habitantes alemanes, ha creado rozamientos internos, maltratándolos, y rozamientos externos, acusando continuamente a Alemania de que intenta realizar una invasión.

El aviso termina aconsejándole que tiempo de que Checoeslovaquia revise fundamentalmente sus relaciones con Alemania y su actitud hacia este país, o sea, dentro y fuera de sus fronteras.»

Según las estadísticas hay 3.500,000 alemanes en Checoeslovaquia.

El Gobierno rojo hace esfuerzos a fin de contener el avance de las fuerzas nacionalistas sobre Málaga

Una flotilla de aviones del marxismo bombardeó durante varias horas el puerto de Ceuta, ocasionado importantes daños. Parte de las operaciones de la Junta de Madrid

GIBRALTAR, enero 21. (The N. Y. Herald Tribune.)—El Gobierno rojo envió una flotilla de aviones que bombardeó intensamente durante varias horas a Ceuta. Desde aquí se pudo ver la continua serie de explosiones en la ciudad y el puerto causadas por las grandes bombas explosivas de los aviones rojos. El gobierno hace también esfuerzos para detener el avance nacionalista, contra Málaga, poniendo en peligro el flanco izquierdo nacionalista mediante la concentración de tropas en esa montañosa región. Mientras tanto los nacionalistas continúan su marcha sobre Málaga ahora cerca de los pueblos de Fuencarrola y Torremolinos, a pocas millas de Málaga.

Según los despachos nacionalistas las fuerzas del gobierno rojo intentaron en contraataque contra Marbella, sin resultado alguno.

MADRID, enero 21. (AP.)—La Junta de Defensa de esta ciudad informa que los izquierdistas se apoderaron de la pequeña colina denominada La Sombrilla que domina gran parte de la Ciudad Universitaria después de varias horas de terribles combates, logrando retener las posiciones.

Los fascistas trataron por todos los medios de sostenerse en la colina, pero atacados por los rojos se vieron obligados a abandonar las trincheras. Después de varias horas de encarnizada lucha los milicianos capturaron a varios prisioneros, algún material de guerra e izaron la bandera republicana en lo alto del montecillo.

En los demás frentes, dice el comunicado oficial, reina tranquilidad, excepto en el Guadarrama, en los sectores del sur del Tajo, donde hubo fuego de fusil y de artillería.

Los aeroplanos del gobierno pasaron por esta capital con el fin de bombardear las posiciones nacionalistas de Getafe, Leganés y Villaverde, dejando caer muchas bombas. Las explosiones se oyeron en todo Madrid y algunas personas creyeron que los aviones nacionalistas estaban bombardeando las posiciones de los rojos en Sebou, allí, ofrece grandes posibilidades como un excelente lugar para base de hidroaviones, como lo demostró el acuatizamiento hecho allí por la flota aérea que mandada por Italo Balbo, cruzó el Océano Atlántico hace años.

El parte oficial de Madrid

MADRID, enero 21. (Havas.)—La Junta de Defensa comunica a las 9 y media p. m.:

«En el frente del centro, débil actividad en los diferentes sectores. Los republicanos continúan las obras de fortificación. La aviación leal ha proseguido los trabajos de fortificación.

«Tres soldados evadidos de Valdemoro se han presentado en nuestras líneas en el sector de Aranjuez.

«En los sectores de Guadalajara, sur del Tajo y Los Navalmorales, fuego de cañón.

«En el frente de Madrid, sin novedad».

La Junta comunica a la vez que todas las personas que hayan entrado en Madrid a contar del 19 de julio deberán presentarse a las autoridades para proceder a su evacuación, en un término de tres días. Los que no se presenten, serán buscados en sus domicilios y llevados a los centros de evacuación.

EXIJA el Suplemento en ROTOGRABADO con esta EDICION

El Presidente de la Comisión militar y naval de la Cámara francesa va a estudiar la defensa de Marruecos

Entre las medidas que se proyectan, figura el establecimiento de bases para hidroaviones en varios lugares que el alto mando considera adecuados. Parte oficial dado desde Madrid

CASABLANCA, Marruecos francés, enero 21. (The N. Y. Herald Tribune.) Se espera que el presidente del comité militar y naval de la Cámara de Diputados francesa, Gourin, arribe aquí dentro de breves días para estudiar las medidas necesarias para la defensa efectiva del Marruecos francés. Mucho se ha logrado en este sentido en los últimos dos años, especialmente, gracias al emplazamiento de baterías de costa en Casablanca. Se cree que Gourin dará especial atención a la manera de lograr protección eficaz para la costa norte de Rabat.

Desde hace tiempo el gobierno francés ha estudiado el establecimiento de una base para hidroaviones en Port Lyautey, a noventa millas al norte de aquí. Frecuentemente Lyautey ha sido usado como base temporal para pequeñas unidades de la flota de guerra gala. Se cree que el estuario Sebou, allí, ofrece grandes posibilidades como un excelente lugar para

DE MANERA SOLEMNE EVOCARON LOS VASCOS-NAVARROS LAS GRANDES VIRTUDES DE DON JOSE LLAMOSAS. FUE DESCUBIERTO UN RETRATO Y LUEGO GLOSARON SU OBRA

La memoria del inolvidable presidente de la Sociedad Vasco-Navarra de Beneficencia, don José Llamosas Carral, fué honrada anoche de la manera más solemne por dicha institución, cuyo local social radica en Aguiar número 21, altos.

Numerosos y distinguidos elementos de la colonia vasco-navarra se congregaron en dicho lugar, destacándose un grupo de damas y damitas que dieron extraordinario realce al acto.

Ocupaban la presidencia las siguientes personalidades: Venancio Zabaleta, presidente social; José Leicea, presidente de honor; Aurelio Pestana; José Mendiola, tesorero; Ramón Bollar, secretario; Germán Gómez, primer vicepresidente; don Pedro González, de la Beneficencia Asturiana; Onésimo J. Tauler, de la Beneficencia Catalana; Florencio Ferreiro del Río, de la Beneficencia Montañesa; José Gutiérrez Díez, en representación del doctor Nicolás Sierra, presidente-administrador de la cervecería «La Polar», y Germán Gómez, presidente de la institución.

También se hallaban presentes don Gregorio Otaola, José Gallarreta, Antonio Amavízcar, Francisco Aguirregaviria, Ricardo Uribarri, Nicolás y Manuel Pazo, doctor Ana, Timotec Querejeta, José Bravo, señora Isabel Balbona de Pestana, Aurora Esther y Georgina Pestana y María Teresa Alvarez de Zabaleta.

Al comenzar el acto, el presidente social, señor Zabaleta, descubrió un magnífico retrato al óleo de don José Llamosas, cuya exacta ejecución motivó los más cálidos comentarios.

Luego el secretario da cuenta de un telegrama enviado por el comandante Mariné, manifestando su gratitud a los vasco-navarros por haber invitado a dicho acto al coronel Fulgencio Batista.

En igual sentido envió una carta el comandante Bernardo García, respecto al teniente coronel Pedraza.

A continuación el secretario, señor Ramón Bollar, dió lectura a unas hermosas cuartillas relacionadas con el aniversario de la muerte de don Pepe, a través de las cuales reflejó de manera admirable las virtudes que caracterizaban a aquel hombre ejemplar. El señor Bollar fué muy felicitado por el mérito de su trabajo, al que posiblemente haremos amplia referencia mañana.

Después hizo uso de la palabra el señor Aurelio Pestana, cuyo discurso emocionó profundamente al auditorio, ya que en frases certeras y sencillas hizo historia de las fecundas actividades de don José Llamosas.

Recordó los tiempos en que fundó el Centro Vasco; en que presidió el Centro de Cafés, la Sociedad de Propietarios del Cerro y Villanueva, etcétera etc. Comentó su labor piadosa en la Asociación Vasco-Navarra de Beneficencia, y terminó diciendo que las almas comprensivas depositarán siempre fragantes rosas en la tumba en que yacen sus restos bienamados, y que recordarán, para imitarla, su ejecutoria sublime, tendiente siempre a aliviar las penas de quienes marchaban por la tierra azotados por la desventura.

Al terminar su disertación, el señor Pestana fué muy felicitado. Inmediatamente el presidente, señor Zabaleta, dió fin a tan brillante como piadoso acto.

El mando nacionalista ha recordado a los residentes en su territorio que no paguen deudas en zonas rojas

Las cantidades adeudadas a los que vivan en territorio ocupado por los marxistas serán entregadas a una Comisión de Encaje, la que satisfará la deuda cuando sea oportuno

SALAMANCA, enero 21. (Havas).—Hemos tenido en nuestras manos el carnet de identidad que la delegación de la República de Euzkadi facilita a los «ciudadanos vascos»; puede afirmarse que el lujo campea en tales carnets, que son verdaderas carteritas de piel, naturalmente de color rojo. Ofrecen como curiosidad el ser trilingües, pues están impresos en vascuence con la traducción en castellano; el sello de oro del Consulado, también está escrito en el viejo idioma cantábrico, y los restantes sellos están en catalán, lo mismo que el estampillado.

Uno de los preceptos que contiene el carnet es el siguiente: «La delegación de la República de Euzkadi ejerce su protección sobre los ciudadanos vascos residentes en Cataluña».

Euzkadi, el minúsculo Estado septentrional, ha tratado por medio de este consulado y otros semejantes, con el Vaticano, con la Cruz Roja Internacional y aun con algunos gobiernos europeos, sin contar para nada con Valencia; parece que con estos actos se obstina en una mayor independencia todavía que Cataluña misma.

Companys, tal vez celoso del desarrollo del separatismo vasco, de que alardea Aguirre, demande una mayor autonomía, lo cual significa que los catalanes, a imitación de los vascos, quieren solamente la independencia total de sus provincias.

Prohiben pagar a los acreedores situados en la zona roja
Por JEAN D'HOSPITAL

AVILA, enero 21. (Havas).—Las autoridades militares han recordado a los deudores establecidos en territorio nacionalista que se encuentran en la obligación de no pagar las deudas que tienen pendientes con acreedores residentes en la zona roja. Se ha constituído, empero, una Comisión de Encaje, que tendrá a su cargo el recibir las sumas litigiosas, para efectuar su entrega en el momento oportuno.

Los pagos que se realicen a la comisión serán libertarios y se considerarán realizados, a los efectos legales, a los acreedores.

Todos los que tengan cuentas de esa calidad deberán presentarlas a la Comisión, pagando a su vencimiento todas las obligaciones. De esto se llevará debida razón y cuenta.

DIVAGACIONES DE UN ESPAÑOL

¿Qué es un burgués?

Cuando yo vivía en Cataluña, y hace ya sesenta años, que me aplatané en esta Habana de San Cristóbal, oía decir a los payeses del campo tarraconense, esta definición:

—¡Burgués?: Menjar, beure y no fer rés! (Es el dicho catalán).

La general estimación de este vocablo, de un hombre vagabundo sin ser pordiosero, sino más bien de un sujeto parasitario de la sociedad, con elementos suficientes para subvenir a sus necesidades de la vida.

En castellano, el inmediato significado se lo presta una letra de más, en la segunda sílaba: BUR-GUES. Es todo el natural de Burgos. Y ya luego viene a tener idéntica aplicación en otros sentidos, tales como ciudadano poderoso, hombre ricachón, o bien acomodado, por donde suele dividirse la exponencia del vocablo, en sus variantes de alta media y pequeña burguesía como se subdivide.

En la tabaquería, en donde me crié, y me hice hombre, un distinguido operario con quien intimé por su arte oratorio, su dirección gremial, líder del «Círculo de Trabajadores» que al advenir la República, ocupó un escaño en la Cámara de Representantes, don Enrique Messonier, (sin haber sido nunca lector, según cita en sus postales descoloridas, el fecundo señor Villoch) solía clamar contra la burguesía.

—Pero ¡Enrique! Los tabaqueros no deberían clamar contra los burgueses. ¿Que harían las fábricas de tabacos cubanas sí no hubiese gente burguesa para fumar vitolas de precio?

Por lo general, las clases sociales de representación capitalista, los dueños de industrias, de talleres, que no viven exclusivamente de su trabajo manual, en la tabaquería se consideraban como «burgueses» Por consiguiente el burgués era un hombre adinerado, sin necesidad de trabajar. Esta era la fija.

En tales creencias estábamos cuando don Salvador de Madariaga, con su alto espíritu de sentido europeo, nos dice que el burgués «es el mantenedor del pensamiento». Y cuando Madariaga lo dice, bien estudiado lo tendrá. «El burgués es el prototipo social que tiene conciencia de la realidad y por consiguiente, es un representante de la cultura porque presupone un estado de cosas dentro del cual constituye la pieza maestra».

¿Lo ven ustedes, mis queridos compañeros de galera tabaqueril? Según Madariaga, autoridad internacional que sabe lo que se dice y porque lo dice, «el burgués no llena su función social, si no domina un orden de cosas: comercio, industria, administración, ciencia, enseñanza, profesión liberal y otras condiciones de utilidad profesionista».

El burgués, bajo este punto de vista, humanista y científico-social, es un hombre conservador liberal, abierto al cambio de la vida, pero consciente de lo que ha heredado, y por ende no siente el apego a la revolución.

Y ¡aquí te quiero yo ver escopeta! Porque la filosofía característica del que fué uno de los eminentes ensayistas de la H. C. de Cultura en su primer etapa, este don Salvador de Madariaga, cuyo sincero elogio debo al ilustre don Cosme de la Torriente, por haberlo tratado antes en las Conferencias de Ginebra, este embajador de cultura hispana en cualquier parte en donde se presente, al discurrir de tal modo acerca de la burguesía, no es su acepción lo que suponen muchos actuales revolucionarios. Burgués, no es el «chupotivo» de la clase antigua, cuya referencia estaba en la calificación de mi amigo desaparecido, don Enrique Messonier, y aún sigue, dentro del concepto revolucionario, según se deduce por lo que os voy a contar.

Hay en el Gobierno de Valencia, una Ministra de Sanidad, llamada Federica Montseny, que, al ocupar la tribuna pública por vez primera, desde su exaltación a una cartera ministerial, dijo, entre otras afirmaciones, en el teatro Apolo de Valencia, que ella había nacido anarquista y ha vivido toda su vida siéndolo, si bien se ha visto obligada, en casos necesarios, cuando la realidad es superior a lo previsto, a comprometer la idealidad por imperio de las circunstancias con que se enfrentó... lo cual fué aplaudido.

Pero la mayor explosión de tales aplausos se produjo, al final de este párrafo:

«Ultimamente he estado en Cataluña y me di cuenta de algo importante que me obliga a ser, quizás, muy dura en mis comentarios. Aquellos que no sienten lo que es la guerra, en la que debemos triunfar, viven en zambra revolucionaria. Se apropiaron de las industrias y talleres que manejan a su antojo. Hicieron desaparecer LOS BURGUESES y ocupan, muy tranquilos sus puestos con grandes prebendas. Y he podido comprobar que en las fábricas en donde antes solo había UN BURGUES, ahora hay ocho y ESTO ES INTOLERABLE... (Ovación)».

Ni quito ni pongo Rey, sólo copio lo dicho oficialmente, en un mitin de Valencia, por la señora Ministra de Sanidad del Gobierno de Largo Caballero.

«Hemos de ser los anarquistas los que evitemos el caos, y organizar el triunfo de la Revolución». También es de la señora Ministra esta original concepción, en una mujer que nació anarquista y vivió y vive siéndolo, para más claridad de su ideal. Pero esta claridad me confunde, porque si la ANARQUIA es un estado sin jefe y sin gobierno, para combatir toda organización social por el terror, no acierto a comprender cómo Doña Federica cree intolerable los ocho burgueses en cada fábrica y cómo puede estructurar el imperio del orden por quienes sienten el desorden por fundamental esencia de su anarquismo.

Ocho burgueses en cada fábrica, parece un título de Pirandello.

¡No lo entiendo, a fe mía!

José AIXALA.

PREPARATIVOS EN TRIESTE PARA HACER UN VUELO DE ESA CIUDAD HASTA BOMBAY

TRIESTE, Italia, enero 21. AP.—Se hacen preparativos para un vuelo desde Trieste a Bombay con el fin de mejorar el record de distancia para hidroplanos, según se anunció esta noche en los círculos de aviación.

Un hidroplano con tres motores y un total de 2,250 caballos de fuerza, está siendo preparado en Monfalcone, al Noroeste de esta ciudad.

El avión se ha construído de acuerdo con los planos de Felipe Zappato, y lo tripulará el capitán Mario Stroppani a quien acompañarán tres personas.

Tiénese entendido que el vuelo se realizará dentro de las dos próximas semanas, si las condiciones del tiempo lo permiten, pero de todas maneras antes del proyectado vuelo «San Francisco-Roma» para el cual se está construyendo un monoplano en Ligure Finale, en el Noroeste de Italia.

Maltrato

El vigilante 48, de la marítima, procedió al arresto de Feliciano Peñalver, vecino de Merced 9, porque maltrató de obras, lesionándolo a Pablo Sandoval, vecino de Esperanza número 44.

M.E.C.D. 2016

MARIANAO Y STA. CLARA JUEGAN ESTA TARDE EN EL STADIUM TROPICAL

"TELEFONOS" vs. "HISPANO" EN EL CHOQUE DE BASKET BALL FEMENINO SEÑALADO PARA HOY

DESDE EL BULL PEN

Eddie Rommell será umpire en la Liga Internacional.—Radcliff no acepta los contratos que le envían.—Ruppert habla ya de la Serie Mundial de 1937.—Loayza no tiene qué ponerse.—Una anécdota de F. Thompson y el outfielder B. Herman

(Por PEDRO GALIANA).

GOOD EDDIE ROMMELL, que fué la joya de la novena de los Atléticos de Filadelfia antes de que la yunta de Earshaw y Grove proporcionasen algunos campeonatos a Connie Mack, será desde este año umpire en la Liga Internacional... Aparentemente, los Medias Blancas de Chicago aún no le han pasado a Rip Radcliff la bola que a éste le gusta batear... Dos contratos distintos ha recibido Radcliff desde el mes de enero y ambos han sido devueltos a las oficinas del club por «insuficientes»... Lo más interesante que se puede encontrar en estos momentos en el sector deportivo es el fanático del turf... Va a todas las competencias que se efectúan en el día —manteniendo training para la anunciada temporada— y nunca está quieto en el mismo lugar... Si va al base ball camina frecuentemente desde la parte del stand, situada detrás del home plate, hasta el club house, donde se desvisten los jugadores, haciéndose la ilusión de que marchan del Grand Stand al paddock en el track de Oriental Park... No deben impacientarse en esa forma, empero... It won't be long now!... Las carreras, como la prosperidad, están justamente al doblar de la esquina... Los Cardenales de San Luis acaban de adquirir un pitcher colegial que, aparentemente, se considera mejor que Dizzy Dean... Solamente para aceptar la oferta que le hicieron, insistió en que le prometiesen que no sería enviado a las menores, hasta después de ser retenido un año en la novena, justamente lo que hizo Charley (Yale) Devens, con los Yankees, hace temporadas.

Según una curiosa estadística publicada, los New York Giants y los Cubs de Chicago están empatados en victorias en la Liga Nocional... Ambos han alcanzado 14 triunfos hasta el presente... Por lo tanto, la batalla que los dos conjuntos han de sostener este año tiene doble interés... El coronel Ruppert tiene preparado un bonito speech para el banquete que se dará a Joe McCarthy en New York el día 25 de este mes, y entre otras cosas piensad ecir que «verá a todos en la serie mundial»... Jimmy Powers insiste en que debe darse cabida a los jugadores de color en las Grandes Ligas, y dice que los Dodgers de Brooklyn serían los primeros en firmar al pitcher Satchel Paige tan pronto se decidan los magnates a afrontar el problema... Carl Hubbell, que acaba de firmar con los Giants, no irá a New York antes de venir a la Habana... Y pese al aviso de Terry, vendrá en aeroplano!... Desde que se dijo que Mike Jacobs, promotor judío de New York, ganaba alrededor de $76,000 al año, tiene más amigos que nunca... Pese a todo lo que se diga de Gene Sarazen, Horton Smith y los demás, Babby Jones sigue siendo el golfista profesional mejor pagado del juego... Al año saca más de $19.500...

Stanislao Loayza, que, como Kid Chocolate hizo unos $200,000 durante su carrera pugilística, no tiene ni ropa que ponerse este invierno... Fresco Thompson, que fué una excelente segunda base entre los Dodgers de Brooklyn visitó hace poco la ciudad de New York y hablando con los periodistas contó una simpática anécdota de algo que le ocurrió con Babe Herman, el discutido outfielder... Sucedió que, estando ambos en el Brooklyn, en 1930, Wilbert Robinson dió la orden conveniente para que Thompson fuese compañero de cuarto con el Babe... A éste no le gustó la compañía, empero, y protestó varias veces ante el director... «¿Por qué he de dormir con un bateador de .240?»—decía el Babe entonces. Y Robinson le respondió: «Para que haya un empate. ¿Acaso no eres tú un fielder de sólo .240 de average?»... Desde aquel momento, Herman no protestó más y fué uno de los mejores amigos que tuvo Thompson en el Brooklyn... Myril Hoag, joven y rubio outfielder de los Yanks, que pudo haber sido el leftfielder regular del team durante toda la temporada de no haberse lesionado en un importante match, ha sido devuelto a la lista de elegibles, y, según carta que acaba de enviar a Eddie Barrow está en las mejores condiciones de su vida... Jugando golf y contento de tener un hermoso niño... Hoag reportará este año a St. Petersburg bajo un contrato condicional de un peso... Y tendrá que hacerlo mejor que Jake Powers, George Selkirk, Roy Johnson y Ernie Koy para quedarse en el team... Si McCarthy pudiese convertir a Hoag en segunda base, los Yankees redondearían fácilmente su equipo para 1937... Hoag tiene más brazo que Di Maggio, es rápido, batea mucho y pudiera ser de mucha utilidad para cubrir el puesto de Tony Lazzeri, cuando el «good old Tony» empiece a decaer... Una vez, en 1931, McCarthy sacó a un player del infielder y lo transformó en uno de los mejores outfielders de la Liga Americana... Ese jugador era Benny Chapman... ¿Por qué no podrá hacer lo mismo con Hoag?... Bob Pastor insiste en que no le tiene miedo a Joe Louis, y anticipa una sorpresa como la de Maxie Schmeling... Los expertos, como en la ocasión del alemán, no quieren poner oído a esas historietas. Sin embargo, más de dos están cogiendo apuestas «por si las moscas...!»

Nels Norgren, coach de basket ball del team de la Universidad de Chicago, tiene el center más alto de su conferencia —un muchacho de 6 pies, 9 pulgadas— pero, ni eso le hace cambiar de idea en cuanto a la supresión de saltos de los centers... Norgren considera que el salto inicial debe eliminarse, ya que ello brinda más velocidad al game... Según un ancho de plana, «Charlie Grimm está encantado de retener a Gabby Hartnett en el Chicago!»... Ahora bien, nunca conviene creer todo lo que se lee... Si Grimm pudiese decir lo que realmente siente, con toda seguridad que Hartnett hubiese estado ya muy lejos de los Cubs... La última moda en deportes es: boxeo en patines de hielo... El Madison Square Garden se encargará de la organización del show... Están tratando de buscarle un sustituto a Herr Mike Moenck para asistir al Congreso Técnico que se efectuará en Panamá en los últimos días del mes y nosotros preguntamos: ¿Es que Rafael de J. Iglesias no sirve?

New York vs. San Luis
(GIGANTES) (CARDENALES)
8º. 9º. Concurso de Tapitas de
"LA TROPICAL"
Los que obtengan premios de billetes en estos Concursos, recibirán una invitación, para un juego GIGANTES vs. SAN LUIS 13 y 14 de Marzo de 1937.
Cervecería LA TROPICAL

SARMIENTO Y CUBOTA, FRENTE A PASCAU Y GAYARRE EN EL MATCH ESTELAR DEL "HABANA-MADRID"

Un partido de gran atracción se jugará en ese turno. Gran responsabilidad pesa sobre el delantero blanco. Bonito encuentro a última hora. Buen programa para mañana. Pagos

Sarmiento tiene partido fuerte esta noche. El delantero que está en una forma extraordinaria de juego tendrá como contrincante máximo a Gayarre cuya seguridad es proverbial y bien apreciada por cuantos concurren asiduamente a la cancha de la Bombonera.

Gayarre ha jugado durante muchos años en ese frontón y contra todos los cálculos ha hecho juego digno; ha anulado las derechas más poderosas, y a los constantes amigos de tacar a la zaga, cogiéndole todo, devolviéndolo todo y logrando con frecuencia ganar los mismos tantos que pasan buenos para sus contrarios.

Por tanto, es indudable que Sarmiento tendrá que esforzarse mucho para ganar este match. Su compañero Cubota es pelotari de buen toque y ello significa que Pascau tendrá que cuidar muy bien sus cuadros, secundando en todo a Gayarre si a la postre el color que ambos defenderán esta noche ha de salir por la puerta grande.

Será ese un partido de mucho interés y que seguramente se peloteará y hasta a los concurrentes a la Bombonera que se pelotee un partido.

Montes menor es otro pelotari se ha colocado en situación difícil esta noche pese a su siempre poderosa derecha y a su juego fuerte de campana a campana. Federico y Bernal serán sus contrarios y esto dos muchachos pueden hacer pasar muchos malos ratos al Guajirito y a Vales que tendrán que jugar mucho para que su color pueda contenerse en buena posición durante todo el partido.

PROGRAMA DE LA FUNCION DE ESTA NOCHE

PRIMER PARTIDO. A 25 tantos:— Salvador y Girón, blancos contra Oscar y Robina, azules. A sacar ambos del cuadro catorce y medio.

PRIMERA QUINIELA a 6 tantos:— Salvador, Girón, Oscar, Robina, Cubota y Pascau.

SEGUNDO PARTIDO a 30 tantos:— Sarmiento y Cubota, blancos, contra Pascau y Gayarre, azules. A sacar ambos del catorce y medio.

SEGUNDA QUINIELA. A 6 tantos:— Sarmiento, Gayarre, Federico, Bernal, Montes menor y Vales.

TERCER PARTIDO a 30 tantos:— Federico y Bernal, blancos, contra Montes menor y Vales. A sacar ambos del cuadro catorce y medio.

Mañana: sábado y el domingo funciones corridas.

¿SE SIENTE USTED DESGASTADO?
TOME PILDORAS
TONIFER

DIVIDIERON HONORES AYER, "HABANA" Y "SANTA CLARA"

Los Rojos ganaron el primer match con Tiant en el box, dominando fácilmente al Santa Clara. En el segundo, Rossell parecía encaminado a una linda victoria de 3 por 1, cuando surgió un rally inesperado que lo transformó en perdedor

(Por PEDRO GALIANA)

Con un chance a mano para ocupar el primer lugar, el club Habana flaqueó ayer alarmantemente a la defensiva, en el séptimo inning del segundo game del double header que se efectuó en el Stadium de la La Tropical, y al perder el match con score de 4x3, tuvo que aceptar una honrosa división de honores.

Apoyados en el brillantísimo pitching del zurdo Tiant, que está cerrando el campeonato en excepcionales condiciones, los habanistas ganaron el primer choque de la tarde, 4x1, para acercarse al lugar de honor del campeonato. Una victoria en el segundo game de la tarde les hubiese puesto en la delantera. Y esa victoria parecía asegurada cuando la oscuridad arribó entrada la tarde, y el score marcaba una anotación de 3x1, favorable al club en el final del sexto.

Pero nadie pensó en lo que después vino, y al producirse el desplome del equipo, el Santa Clara alcanzó un racimo de tres carreras que le permitió convertir su aparente derrota en victoria, al mismo tiempo que sostenía su ventaja en el lugar de honor.

COMO FUE LA CAIDA

Estaba arriba el Habana, 3x1, en ese séptimo acto, cuando fueron al bate los Leopardos. Rossell había pitcheado brillantemente, y en su actuación había dejado al team de Julio Rojo en una carrera y tres hits aislados.

Al comenzar el inning, Blanco pegó un hit por el left field. Julio Rojo salió a batear por Castaño, y produjo un rolling a Gilberto Torres, quien tiró a Olivares para forzar a Blanco en la intermedia. El lance parecía de doble-play, y creemos que si Olivares hubiese tirado a la inicial se hubiese completado la doble matanza, pero el shortstop habanista jugó muy conservadoramente en esos instantes, y prefirió retener la pelota, dejando con vida al manager de Santa Clara.

A continuación, Brown bateó hacia Rossell —que tuvo chance de forzar en segunda a Rojo— pero el veterano pitcher prefirió sacar solamente el out del bateador en la inicial, y esto puso a Rojo en posición anotadora.

Efectivamente, tan pronto como Horacio produjo un hit al center, Rojo pisó la goma con la segunda carrera del inning. Un hit del **Pollo** Rodríguez, envió a Horacio a tercera. Otro de Williams produjo la carrera del empate, enviando al **Pollo** a tercera. Aquí saltó Rossell y entró Tomás de la Cruz. El **ganso de Nogales** produjo un rolling por segunda, bueno para el último out de la entrada, pero la bola dió un mal **bounce** delante de Gilberto y se le fué por entre las piernas por un error. En la jugada anotó el **Pollo** y con esto quedó decidido el game, pues momentos después el umpire Gutiérrez suspendió las actividades por oscuridad.

DETALLES DE LOS DOS CHOQUES

En el primer game el Habana libró un gran duelo con los visitantes hasta el octavo inning. En esa entrada **Belito** Alvarez y Olivares dieron hits. Thomas, pegó un tribey y el **Pollo** cometió un error sobre un lance de Estalella, y tres muchachos pisaron la goma con las carreras decisivas.

Tiant pitcheó maravillosamente. En una entrada le pusieron tres hombres en las bases y dió el escón, ponchando a Vargas y a Williams, y dominando fácilmente al **ganso de Nogales**. Eckelson no pitcheó tampoco mal. Pero, permitió hits cuando más daño le hicieron.

El segundo game era del Habana. Rossell superó a Brown en el duelo que ambos entablaron y marchaba hacia el triunfo de 3x1 cuando surgió ese inning inesperado que trocó la victoria en derrota. Ahora el Santa Clara sigue en primer lugar, y se necesitará una bonita protección del Marianao en el desafío de esta tarde, para que el conjunto baje del lugar de honor.

Marianao y Santa Clara están de turno hoy. El match será de interés y se espera un buen duelo entre Marino Rodríguez y Silvio García.

Los scores:

HABANA

	V.	C.	H.	O.	A.	E.
A. Alvarez, cf.	4	0	0	2	0	0
J. Olivares, ss.	3	0	0	3	1	1
D. Thomas, 1b.	3	0	0	13	1	1
R. Estalella, lf.	2	2	1	0	0	0
G. Torres, 2b.	1	1	0	1	4	1
H. Andrews, rf.	3	0	2	0	0	0
P. Orango, 3b.	3	0	0	0	5	0
R. outo, c.	2	0	0	1	0	0
B. Rossell, p.	3	0	1	1	5	0
T. de la Cruz, p.	0	0	0	0	0	0
Totales	24	3	4	21	16	3

SANTA CLARA

	V.	C.	H.	O.	A.	E.
H. Martínez, ss.	3	1	2	1	3	1
A. Rodríguez, 3b.	4	2	2	2	0	0
H. Williams, 2b.	4	0	1	2	2	0
S. Amaro, lf.	4	0	1	1	0	0
W. Perkins, c.	4	0	0	5	0	0
J. Vargas, cf.	3	0	0	3	1	0
C. Blanco, 1b.	2	0	1	6	0	1
A. Castaño, rf.	1	0	0	3	1	0
R. Brown, p.	3	0	0	0	2	0
J. Rojo (1)	1	1	0	0	0	0
Totales	29	4	7	21	9	2

(1) bateó por Castaño en el 7o.

Anotación por entradas:

Habana	010	101	0—3
Santa Clara	000	001	3—4

Sumario:

Carreras empujadas: Rossell, Andrews 2, Perkins, Martínez, Williams. Two base hits: Estalella. Three base hits: Andrews 2. Sacrifice hits: Torres, Castaño. Bases robadas, Martínez. ouble plays: Vargas a Blanco; Torres a Olivares. Struck outs: B. Rossell 1, R. Brown, 3. T. de la Cruz 0. Bases por bolas: B. Rossell 1, R. Brown 4; T. de la Cruz 0. Tiempo: 1:35. Umpires: Gutiérrez, home; Rodríguez, bases. Anotador: Julio Fránquiz. Observaciones: Hits a Rossell: 7 en 6 2|3 in, y 27 v.b. Perdió: Rossell.

HABANA

	V.	C.	H.	O.	A.	E.
A. Alvarez, cf.	5	1	2	1	0	0
J. Olivares, ss.	5	1	2	2	5	0
D. Thomas, 1b.	4	2	2	13	0	0
R. Estalella, lf.	2	0	1	1	0	0
G. Torres, 2b.	4	0	2	1	3	0
H. Andrews, rf.	4	0	0	3	0	0
P. Arango, 3b.	3	0	0	0	3	0
R. Couto, c.	4	0	1	6	0	0
L. Tiant, p.	4	0	0	0	1	0
Totales	35	4	10	27	12	0

SANTA CLARA

	V.	C.	H.	O.	A.	E.
H. Martínez, ss.	4	0	1	3	6	0
J. Vargas, cf.	4	0	1	0	0	0
H. Williams, 2b.	3	0	0	1	2	0
S. Amaro, lf.	4	0	0	2	0	0
C. Perkins, c.	3	1	0	2	0	1
A. Rodríguez, 3b.	4	0	2	1	4	1
A. Blanco, 1b.	4	0	1	16	0	0
A. Castaño, rf.	4	0	1	2	0	0
J. Ecqelson, p.	3	0	1	0	5	0
O. Ruiz, (1)	1	0	0	0	0	0
Totales	34	1	7	27	17	2

(1) bate ópor Eckelson en el 9o.

Anotación por entradas:

Habana	100	000	030—4
Santa Clara	000	000	010—1

Sumario:

Carrera sempujadas: Torres, Thomas 2, Blanco. Two base hits: J. Vargas. Three base hits: Thomas. Bases robadas: Thomas, Martínez, Vargas. Double plays: Eckelson a Martínez a Blanco; Martínez a Blanco. Struck outs: L. Tiant 6; J. Eckelson 0. Bases por bolas: L. Tiant 4; J. Eckelson 3. Tiempo: 2:20. Umpires: Gutiérrez, home; Rodríguez, bases. Anotador: Julio Fránquiz.

ESTADO DE LOS CLUBS

Clubs:	G.	P.	Ave.
SANTA CLARA	29	24	.547
Habana	26	23	.531
Marianao	24	23	.511
Almendares	22	31	.415
Totales	101	101	

Los juegos próximos

Hoy, viernes: Santa Clara y Marianao.

Sábado: Habana y Almendares.
Domingo: Habana y Almendares.
Martes: Habana y Almendares.
Miércoles: Habana y Almendares.

Jueves: Match benéfico en el que jugarán dos Selecciones de Habana y Almendares, figurando en los teams algunos players del Santa Clara.

Sábado y domingo: primeros dos juegos entre Marianao y Almendares.

TOPICOS FUTBOLISTICOS

Por PETER

—Gallegos y asturianos.
—Reelegirán a González.
—Fiestas en perspectiva.

El Deportivo Centro Gallego celebrará Elecciones el próximo día 27.

Hemos estado hablando con un distinguido miembro de la Directiva, y nos ha asegurado que a pesar de los obstáculos que puso el actual Presidente señor Eugenio González, éste se quedará por un año más en la dirección de los destinos sociales y deportivos del Centro Gallego. También nos dijo que había una comisión encargada de acercarse a algunos asociados que se encuentran distanciados, a fin de hacerlos volver al Club, y contar con todos ellos en la nueva Directiva. —Es opinión general, se nos dijo, que podamos hacer una Candidatura con todos esos elementos distanciados; pues trabajando con nosotros, haremos de la sociedad, la primera del futbolismo cubano.

La convocatoria para esta junta de Elecciones, dice así:

Por la presente se convoca a todos los asociados del Deportivo Centro Gallego a Elecciones para cubrir todos los cargos de la Directiva, las que se efectuarán el miércoles 27 del actual; las Candidaturas deberán presentarse por triplicado, firmadas por los candidatos y dos proponentes, a la Comisión Electoral hasta el día antes.

Lo que se da a conocer cumpliendo las disposiciones reglamentarias.

Así mismo se cita a los asociados a junta general para celebrar sesión ordinaria en ese día, 27, en el local social, en primera convocatoria a las 8 y 15 p.m. y en segunda convocatoria, con cualquier número de asistentes, a las 9 y 15 p.m. para tratar el siguiente orden del día:

1.—Lectura de las actas pendientes.
2.—Lectura del balance trimestral.
3.—Informes.
4.—Asuntos generales.
5.—Elecciones generales.
6.—Nombramiento de comisión de glosa.

Dr. José Abella,
Secretario p. s. r.

Otra fiesta social tiene en perspectiva el Deportivo Centro Gallego.

Y como la anterior, la celebrará en los salones del Deportivo Asturias, de Estrella y Subirana, que es la que con más espacio cuenta para fiestas al aire libre.

El Deportivo Centro Gallego, que sabe organizar bien las fiestas sociales, ha empezado por asegurar los contratos de José María Romeu, el Septeto Sonora Matancera y el Jazz-Band Nacional de Boffill, para que sean los encargados de la ejerución de los bailables. Ya este detalle de los conjuntos musicales, basta como anzuelo para los que gustan de rendir pleitesía a la Diosa Terpsícore.

Pero es que, además, habrá otros muchos alicientes que se irán publicando, pues la fiesta, cuyo sugestivo título es **Las Mujeres de Hoy**, tendrá lugar el día 30.

Esta noche habrá junta de Directiva en la Juventud Asturiana.

Será la primera que se celebrará bajo la presidencia del señor Jesús Lacera, el nuevo leader de la entidad astur.

Se tratarán los asuntos de costumbre, pues la reunión es la ordinaria correspondiente al mes de enero.

El próximo domingo se efectuará un choque balompédico que tiene hablando no sólo a todos los parciales de los equipos contendientes, sino también a los que simpatizan con los otros dos teams que integran el circuito de la Federación de Fútbol de la Habana.

Nos referimos al match de Centro Gallego y Juventud Asturiana, los rivales de la época actual, **los primos hermanos** del futbolismo cubano que cuando salen al terreno de juego, parecen perros y gatos.

Ya los asturianos le llevan dos juegos ganados a los gallegos, pero en este del domingo, que es el tercero, parece que la cosa va a resultar distinta. Y decimos esto por el optimismo tan grande que reina entre sus jugadores después de la paliza que le propinaron el pasado domingo a los Tigres del Hispano. Ya los gallegos creen que ha comenzado su racha y como nos decía Pedro Senra, en el café **El Senado**, la otra noche, **no han de ser los asturianos los que van a detenerlos en su carrera.**

Por otro lado, tenemos al team de los Campeones Nacionales, que lució muy pobre ante el Iberia, en el segundo tiempo. Y como fué muy buena la actuación de los gallegos, y mala la de los asturianos, es por lo que se han hecho los más vivos comentarios acerca del posible resultado del encuentro. Casi todo el mundo espera, que por esa circunstancia, gane el conjunto que ahora entrena Tapia. Pero cada vez que esto se dice delante de un aficionado de los **toritos**, hay que ver cómo habla y cómo argumenta. Y hay que ver las peloteras que se forman.

Y las que se formarán, porque de aquí al domingo, hay mucho que decir aún.

Por cientos se cuentan las invitaciones extendidas a las damas y damitas para el gran baile de Carnaval que celebrará el Iberia el próximo día 6 de febrero en su casa de Prado y Malecón y el amplio local de Miramar Garden en Prado y San Lázaro.

Tres magníficos conjuntos han sido contratados para amenizar dicha fiesta bailable. Y tres conjuntos insuperables como lo son Hermanos Martínez, Neno González con Paulina, y el Septeto Nacional.

En relación con la temporada de Carnaval que comienza ese día, los dos locales serán adornados con artículos y adornos propios de la season. Para mayor estímulo de cuantos asistan a este grandioso baile, se rifarán absolutamente gratis, un precioso reloj pulsera para dama y una finísima cartera de bolsillo para caballero.

Además de todo esto los precios en las tres cantinas serán absolutamente populares.

El embullo entre los fanáticos del fútbol no tiene límites y ello se debe a que se acaba de anunciar, de modo oficial que a continuación del gran programa balompédico que se ofrecerá el día 31 en el Campo Cerveza Polar, se dará un baile extraordinario a cargo de cinco magníficos conjuntos musicales, con el fin de que toda la afición celebre esa fecha, en la que se trata de recaudar fondos para aliviar a la niñez desvalida y a la ancianidad abandonada.

En esa ocasión los amantes del deporte del balón redondo tendrán oportunidad a más de gozar viendo tres partidos de primera clase, olvidar todas sus penas dando pasillos de todas clases a los acordes de una música exquisita que ha sido contratada al efecto.

Este en uno de los varios motivos por los que se justifica la gran venta de localidades que ha podido realizar el Comité organizador de la magna fiesta anunciada para el último domingo de mes.

Centenares de fanáticos han desfilado ya por delante de la vidriera de la tienda **El Encanto**, en la que se hallan expuestos los tres trofeos que se discutirán en los partidos de ese fenomenal programa, así como el balón firmado por el Coronel Batista, y con que se jugará en el match entre Centro Gallego y Juventud Asturiana en el último turno del día.

TELEFONOS CON EL HISPANO HOY EN EL CUBANELECO

Esta noche se ofrecerá en el floor del club Cubaneleco el tercer encuentro de la temporada senior femenina de basketball, apareciendo en el cartel combinado el equipo del club Hispano-América y el del Teléfonos.

Hasta ahora, las muchachas del Hispano mantienen un invicto en la temporada, tras de ganar 13 encuentros consecutivos: seis matches en el campeonato junior, tres de la serie final con el Vilaclara; tres con el equipo de Miami Beach, Flo. y el del miércoles con el Cubaneleco. Y como el 13 es número de mal agüero, muchos piensan que el record de las lindas girls se romperá esta noche para provocar un empate entre los tres teams que integran el campeonato actual.

El match de hoy comenzará a las nueve y media.

..Clark Griffith, dueño de los Senadores del Washington, y su señora esposa, llegaron ayer a Orlando, La Florida. Esto constituye todos los años la primera señal de la campaña primaveral de los Senadores, en la Florida.

E. DE LA HABANA Y C. DE LA SALLE EN GRAN MATCH

Inaugurando con este match a justa de los intercolegiales de menores de 18 años

Mañana sábado por la tarde en el floor del Vedado Tennis será inaugurado el campeonato intercolegial de menores de 18 años correspondiente a la nueva Federación Atlética Intercolegial, y en la cual se miden cuatro teams en la zona de la Habana, y los Hermanos Maristas de Cárdenas, que llevarán la representación de la zona del interior en el mismo.

La Salle, Escolapios de la Habana y de Guanabacoa, y los Hermanos Maristas de la Víbora serán los contendientes en esta zona, siendo los dos encuentros que se ofrecen en la tarde de mañana comenzando a las cinco en punto de la tarde los siguientes:

E. Habana vs. La Salle.
E. Guanabacoa vs Hermanos Maristas.

Estos dos matchs son de los buenos, sobre todo el segundo en el cual los Maristas que van en busca de su segundo triunfo en la temporada, se miden con un team del calibre de los Escolapios de Guanabacoa, que fué el team que finalizó en el segundo lugar en esa justa y que igual que los viboreños presentan gran conjunto en esta competencia.

El primer encuentro tampoco se queda detrás en importancia, pues juegan en el mismo un team que es considerado por la crítica como el lógico a derrotar por los que aspiren a ser los vencedores, que es el conjunto del colegio de La Salle, y el team de los Escolapios de la Habana que es un enigma para los técnicos, pues aunque hicieron muy buen papel en el juvenil del Club Unidos, no se está al tanto de los trabajos de este team desde que terminó la justa de dicho Club viboreño.

Y por todo esto, y por las simpatías con que cuentan entre los fanáticos los colegios que compiten en esta justa, es por lo que se verá muy lleno el floor de los azules del Vedado en la primera tarde de juegos que será el sábado, comenzando a las cinco de la tarde, con los oficiales de la Asociación Nacional de Oficiales de Basket Ball en la línea de fuego.

HAGA QUE SUS VIAJES SEAN UN PLACER EFECTUANDOLOS EN LOS
"OMNIBUS DE CAMAGUEY"

Disfrutando de las comodidades y seguridad que le brindan sus carros, equipados con los últimos adelantos en cuanto a transporte se refiere.
Asientos reclinables, convertibles en literas.
Frenos de aire de alta potencialidad
PERSONAL EXPERTO
Ocho salidas diarias para Camagüey, Holguín y Santiago.
Dos salidas para Cienfuegos
INFORMES Y RESERVACIONES DE ASIENTOS: M-1715 4838.
SEGURIDAD -- CONFORT -- HORARIO FIJO
HOSPEDESE EN EL HOTEL PASAJE

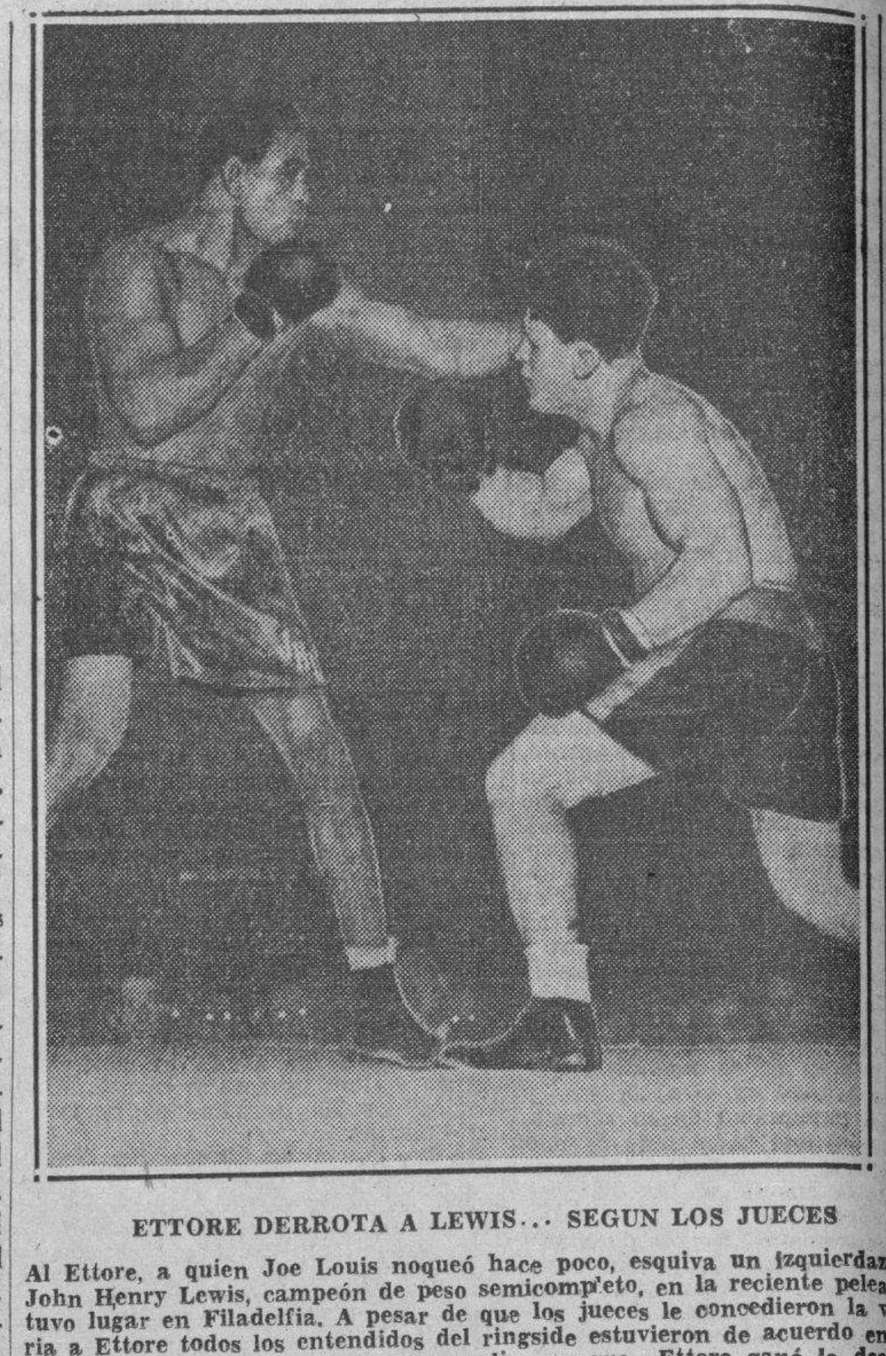

ETTORE DERROTA A LEWIS... SEGUN LOS JUECES

Al Ettore, a quien Joe Louis noqueó hace poco, esquiva un izquierdazo de John Henry Lewis, campeón de peso semicompleto, en la reciente pelea que tuvo lugar en Filadelfia. A pesar de que los jueces le concedieron la victoria a Ettore todos los entendidos del ringside estuvieron de acuerdo en que el boxeador negro «le dió la gran paliza» y que «Ettore ganó la decisión como regalo de Pascuas».

ALTAS Y BAJAS DE UN NUEVO IDOLO DEL BOXEO NACIONAL

Algunos rasgos interesantes del joven pugilista Sixto Morejón, el Chocolatico Pinareño. Los promotores locales y el poco caso que le hicieron siempre.

PANCHO FERNANDEZ, SU PROTECTOR Y AMIGO

Día de intensa agitación para los fanáticos del deporte de los puños lo fué el pasado sábado en la capital pinareña, al tenerse noticias del bout que contra un magnífico pugilista norteamericano celebraría el ídolo de la afición local, el sensacional negrito pinareño Sixto Morejón, conocido ya popularmente por el sugestivo nombre de guerra de Chocolate Pinareño.

Existía gran ansiedad en la tierra que bañan las aguas del Guamá por saber el resultado del combate en el que iba a participar nuestro valioso pugilista, el zurdo que siempre había encontrado en las altas esferas del boxeo cubano obstáculos infranqueables que le impidieron poder demostrar su gran calidad y, sobre todo, el poder demoledor de esa mano zurda que aún no ha encontrado un mentón en su camino que haya podido soportar los efectos adormecedores que posee.

El valioso y humilde boxeador de ébano, oriundo de la tierra tabacalera, no fué nunca el bóxer simpático a los promotores, no sábemos por qué causas, como tampoco resultó en ningún momento manjar delicioso para los adversarios de su categoría que siempre opusieron reparos cuando era llegada la hora de cruzar sus guantes con él. Pero ya hoy conocen los fanáticos del boxeo las cualidades que adornan a esa nueva estrella del pugilismo que, en su primera aparición como estelarista ha dejado convencidos a cuantos lo vieron actuar entre las sogas del ring de Arena Cristal frente a un contrincante de cartel, frente al fenomenal Baby Miller, que, precedido con justa razón de fama y honores, encontró su Waterloo en esa memorable noche del sábado al ser acariciado por el brazo equivocado del ebánico vueltabajero.

Leyendo a cronistas como Peter, Font, Secades, etcétera, etcétera, llegamos a la conclusión de que Sixto Morejón, valiente entre los más valientes que puedan pararse en el cuadrilátero de sogas, pulverizó con su «pega» formidable al también valiente americanito. Un combate inolvidable, un K. O. trágico, pegada de un «midle» así, en esta forma declaran los más capacitados cronistas habaneros que vieron la pelea entre Morejón y Miller.

Hace años, desde su inicio en el ring de la desaparecida Arena Grenier, Chocolate Pinareño ha venido sosteniendo combates como preliminarista, algunos de ellos con boxers de algún renombre, y siempre su puño zurdo acabó con los adversarios en la misma forma en que despachó a su último oponente.

Retos y más retos, dirigidos muchas veces a los boxeadores que paseaban sus honores de triunfadores en los escenarios capitalinos, pero siempre recibió la callada por respuesta.

Pancho Fernández y Sixto Morejón

Hoy, que el triunfo sonríe al popular negrito; hoy, que la gloria parece haberlo llamado para reparar la injusticia que con él se cometió, no podemos silenciar nosotros un nombre que está estrechamente ligado a la vida del boxeador pinareño, desde sus días primeros, desde que dió comienzo a su carrera pugilística. Nos referimos a Pancho Fernández Valdés, el joven y entusiasta vueltabajero que se colocó al lado del hoy triunfante bóxer y hasta puso en peligro su colocación en una entidad bancaria para correr aventuras junto a Sixto Morejón. Hoy vendrán a la mente de Chocolate Pinareño, siempre humilde y siempre agradecido, los recuerdos de aquellos días tan negros como su piel en que Pancho Fernández, su padrino, su protector y su amigo, luchaba a brazo partido por sacarlo de la anonimidad, esforzándose tesoneramente por conseguirle peleas, por darlo a conocer, por hacerle ver a los empresarios habaneros que él tenía en sus manos a un futuro campeón. Cuando Pancho nos hablaba de las hazañas de su peleador y de la **dinamita** que en su mano izquierda poseía, muchos fueron los que dijeron que era un nuevo soñador, un manager a quien cegaba la pasión que por su protegido sentía. De sus andanzas por el campo del pugilismo sacó Pancho Fernández el que los fanáticos lo bautizaran con el nombre de «Pincho». Razón tenía él cuando decía que Sixto Morejón sería el futuro campeón, porque si es cierto que no lo es todavía, creemos que Coego, el actual poseedor de la faja, no es el hombre que pueda derrotar al vencedor del floridano.

Por eso opinamos que es de justicia, al hablar de Chocolate Pinareño, recordar los trabajos pasados por éste y por su joven compañero Pancho Fernández Valdés.

Noches de Parque

También traemos a estas páginas, recordando hechos pasados, las noches aquellas en que Sixto, trabajador infatigable, nos enseñaba sus manos y nos contaba los ladrillos, las **tejas** y la cantidad de cubos de mezcla que habían pasado por sus manos en aquellos días en que ya era conocido, pero cuando por sus peleas le eran ofrecidos unos cuantos pesos que no alcanzaban para su manutención. Noches del Parque de la Independencia en las que Sixto nos hablaba de sus proyectos, de los combates que había sostenido, de las privaciones que sufría, del poco caso que le hacían los promotores ante sus demandas de querer pelear. Así fué pasando el tiempo hasta que un día nos anunciaron que Sixto Morejón se retiraba de las luchas, abandonaba la lona porque los médicos le aconsejaban que dejara por algún tiempo el deporte de sus ilusiones.

Sixto Enfermo

El nombre de Chocolate Pinareño dejó de pronunciarse por los millares de simpatizadores y amigos con que cuenta en la capital vueltabajera. Sixto desistía de continuar la vida pugilística para trasladarse a la capital habanera a someterse a una difícil operación quirúrgica en el cuello. Y a la bulliciosa urbe se trasladó y allí fué sometido a una arriesgada operación que se realizó con satisfactorios resultados pero que lo alejó del sport de su predilección durante mucho tiempo.

En el Ejército

Por gestiones del Teniente Coronel Benítez, Sixto Morejón ingresó en las filas del Ejército Constitucional y empezó de nuevo su training con el objeto de buscar nuevos horizontes en su interrumpida carrera como pugilista. Tres o cuatro peleas celebró en esta ciudad y en todas ellas su tremendo punch se dejó sentir poniendo a sus contrarios fuera de combate por la vía más rápida. En Columbia continuó su preparación y hoy vemos cómo el modesto negrito pinareño, sencillo y tratable siempre, obsequia a sus conterráneos y a los fanáticos todos con una de las más brillantes páginas del pugilismo cubano, surgiendo como un nuevo ídolo en los momentos en que Kid Chocolate llega al ocaso de su carrera y los fans camaban por un nuevo astro que brillara en el firmamento boxístico y que hiciera resurgir la afición de antaño por el deporte de los puños.

Por este atleta de piel oscura que con tantas simpatías cuenta en su pueblo natal, y del cual hemos dado a conocer algunos rasgos de su vida, esperaba con ansiedad la capital pinareña el resultado de su combate contra Baby Miller. Ya todos los pinareños están alegres, tranquilos, ya han visto que el negrito que tanto prometía y cuya verguenza y valentía son cualidades sobresalientes en su persona, ha triunfado, ha llegado al lugar que merecía porque otro pinareño, Aramís del Pino, le ofreció la oportunidad de su vida: la de machearlo con un adversario de cartel como lo es sin duda alguna, el americano Miller.

Así tenemos hoy a Sixto Morejón pariente del Terrible Cocinero y como éste valiente convertido en una de las principales atracciones de taquilla en un positivo valor.

Si a sus cualidades como boxeador a su constitución física excelente unimos que no estamos en presencia de ningún bailarín de cabaret, sino frente a un atleta que sabe cuidarse y evitar lo que pueda serle perjudicial a su carrera y a su salud, terminaremos diciendo que tendremos Chocolate Pinareño para rato y que no será Baby Miller el último que bese la lona por los efectos demoledores de la terrible mano zurda del negrito Pinareño Sixto Morejón.—YAGRUMA.

El torneo de golf entre jugadores de base ball, en Sarasota, Florida, que se inauguró el año pasado y que ahora sanciona la Asociación de Golf de los Estados Unidos, va a estar muy animado Wesley Ferrell, Sammy Byrd, Lloyd Brown, Willis Hudlin, Paul Derriger, Dizzy Dean y otros hasta el número 33 participarán en la justa.

M.E.C.D. 2016

FRANKIE MARTIN RECIBIO YA LOS PASAJES PARA VENIR A LA HABANA

SE INICIA ESTA NOCHE LA SERIE FINAL DEL CAMPEONATO DE BASKET BALL DE LA LIGA SOCIAL

AMATEUR ACES!

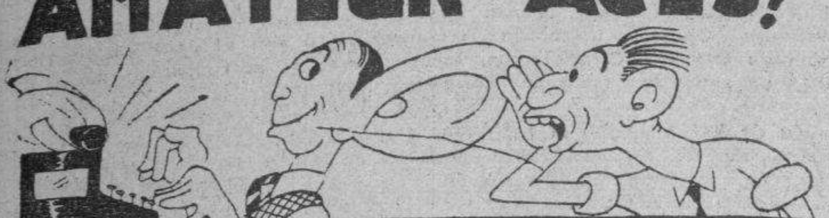

TIPS DE AQUI Y DE ALLA!.

Después de la demostración ofrecida el miércoles por las chiquillas del Hispano, nadie sabe quién ha de llevarse el campeonato senior femenino de basket ball... El Cubaneleco sigue luciendo con las mejores probabilidades, pero parece que el team no sostiene mucho tiempo en el floor el line up indicado para ganar... Aunque parezca mentira, nosotros no creemos que el five eléctrico deba moverse alrededor de Nena Gutiérrez... Más bien creemos que Nena Gutiérrez debe moverse alrededor del team, porque en basket los equipos fabricados a base de una estrella como guía no caminan nunca hacia el éxito final... Sólo en una ocasión recordamos que este fenómeno se produjese... Ello fué en 1923, cuando Cappy Campuzano, entonces la figura más grande del basket nacional, agarró a cuatro muchachos de la mano: «Palanca» Pérez, «Chicho» Ducassi, Eloy Castroverde y su hermano Rafael; se los llevó al floor de la Asociación de Antiguos Alumnos del Colegio La Salle y ganó el campeonato nacional para la Universidad, derrotando a un conjunto invencible como era el del club Atlético de Cuba, donde figuraban Mario Valdeparer, Reyes Gavilán, Rodríguez Feo, Camacho y otros más... El éxito de Cappy fué único, y así lo proclamó la crítica entonces... Pero, en honor de Cappy y de los que afirman que en basket no puede triunfar un team que se deje guiar por uno solo de sus componentes es honrado aclarar aquí que el inmortal «Chiringa» era en aquellos tiempos el rey del pase, y hacía verdaderas filigranas con la bola, concediéndole a todos sus hombres el chance de anotar distintos puntos, aparte de anotar él, personalmente, los decisivos del game.

La señorita Nena Gutiérrez, una estrella dentro del team junior del Liceo de Placetas, no parece acoplada a las jugadoras seniors del Cubaneleco... Prueba elocuente de ello es que hasta ahora, después de tomar parte en dos games, no ha anotado más que tres puntos en favor de su conjunto, cuando se supone que sea la máxima anotadora del five... La falta de acoplamiento con sus compañeras es la causa de este débil scoring de la señorita Gutiérrez.. Nena tiene condiciones... De esto no hay duda, pero, cuando se meta en un floor deberá recordar siempre que lo mismo que «dos» hacen un par, «cinco» forman un team de basket ball, con lo cual queremos significar que debe establecerse mejor team work y registrarse mayores pases...

Bien, dejando a un lado este asunto del «exceso de dribbles» de las eléctricas, que debe ser el dolor de cabeza de Mario González, no el mío, creemos que no estará de más que digamos las mejores cosas que vimos el miércoles en la segunda función del campeonato de la Asociación... En este «show» Zenaida Castro, del Cubaneleco, nos pareció más atrayente que nunca!... He ahí un lindo tipo de mujer cubana y una jugadora de condiciones naturales excelentes... Entre quarter y quarter, Mimí Salmón demostró que es una de las jugadoras más inteligentes que hay en Cuba, así como que aún recuerda aquellos tiempos gloriosos cuando debutó como player del five del Atlético de Cuba... Conchita Méndez se fajó tanto como pudo con la bola, logrando encestar par de goals extraordinarios... (El five del Cubaneleco, incidentalmente, tiene magnífico poder sobre la bola, y las muchachas tiran desde larga distancia con tanta seguridad como pudiese hacerlo un varón...) *Lourdes* Pérez, de simpática sonrisa, aclaró a los periodistas que aunque es hija de un veterano, no es precisamente una «veterana»..

Juanita Trueba siguió su estela de triunfos del junior, demostrando que cuando hay clase, la categoría donde se juega es lo de menos... Gallito Tamargo, más delgadita que hace años, pero siempre simpática, estuvo floja en sus pases y corta en las tiradas al aro, pero gardeó un horror... Joaquina Hermelo y María Trueba infundieron pavor con sus performances, haciéndose sentir en cada jugada... Anita Sauvalle, otra jugadora del tipo de Juanita Trueba, representó un bonito role como forward... Se fajó mucho por la bola, y entre carrera y carrera dejó al aire su curiosa melenita, que nos hace recordar una linda «cabecita roja» (Red-hair head) que conocimos hace dos años en el Central Park de New York...

Mayita Salmón, otro bello producto de la familia, volvió a hacerse sentir, probando con su juego que está a un paso del «stardom» (estrellato)... Las muchachas del Teléfonos presenciaron el game desde los stands, sentándose justamente detrás del palco de la prensa, y fué realmente curioso observar a través de sus expresiones el desarrollo del game... La que más se emociona, probablemente, pero la que menos expresión deja ver a través de su faz es Tita Azcué... Esto no quita, empero, para que siempre cause buena impresión gracias a sus bellos ojos negros... Las hermanas Escarpenter no se están quietas un solo instante en sus puestos, moviéndose constantemente según sea el movimiento de la bola... Estela Morera parece tomar las cosas con paciencia benedictina. Pero, de cuando en cuando contempla detenidamente el game, como si quisiese estar siempre en juego... Olguita Lanz no es de las que se emocionan fácilmente... De esto tenemos casi la seguridad!... La Minancia sigue el juego, pero atiende también las pláticas entusiastas de Alberto Néstor Coronado...

Más de esto mañana!

VITI
Camisas que visten

Sixto Escobar, el campeón mundial de los bantam weights, firmó anoche en New York un contrato para enfrentarse con su antiguo rival, Lou Salica, en un match a quince rounds, por el título, que se celebrará en San Juan, Puerto Rico, el día 22 de febrero. El referee del encuentro será Jack Dempsey.

MIKE BELLOISE VENCIO POR DECISION EN DIEZ ROUNDS A JOHN CABELLO

NEW YORK, enero 21 (AP)—Mike Belloise, de New York, reconocido como el campeón mundial de los feathers weights por la Comisión Atlética de este Estado, le ganó por decisión a Johnny Cabello, de Puerto Rico en un reñido match a 10 rounds que se efectuó como pelea estelar del programa que se ofreció esta noche en el Casino, delante de una multitud de cuatro mil aficionados. Belloise pesó 129-3|4, y Cabello, 129.

Mike tumbó a Johnny por el conteo de nueve en el segundo round con una terrible derecha. Cabello volvió a caer en el octavo, otra vez por el conteo de nueve. Pero en los dos últimos asaltos hizo una buena demostración.

En los dos preliminares a 6 rounds, Dominick Petrone, de New York, de 125 libras le ganó la decisión a Tony Fernández, de Puerto Rico, de 125 1|4, Y Lou Fortuna, de New York, de 140-1|2, noqueó a Augustine Pérez, de Puerto Rico, de 141, a los dos minutos y 36 segundos del tercer asalto.

En otro preliminar, también a seis rounds, Feliz García, le ganó a los puntos a Jimmy Casablanca.

PERU y Chile empataron en el match de balompié celebrado ayer en Buenos Aires, por la noche. El empate fué a dos tantos. Al terminar el primer tiempo estaban ganando los peruanos 2x1.

GONOCOL
CAPSULAS Y LAVADOS
CURA SU ENFERMEDAD EN SEIS DIAS.

INAUGURARAN LA SERIE DE BASKET LOS TEAMS GUINES Y VILLACLARA

Estos dos quintetos juegan hoy por la noche en la ciudad de Santa Clara. Detalles

Hoy por la noche en la ciudad de Santa Clara ha de comenzar a jugarse la serie final del junior de basket ball de la Liga Social de Amateurs, en la cual los quintetos del Presbiteriano de Güines y el Villa Clara Tennis Club se disputarán la posesión del título de campeones juniors de este organismo por el presente año, y también el derecho a inscribir su nombre en la Copa que para ser ganada en tres temporadas donó el doctor Miguel Mariano Gómez.

El Villaclara, que ya venció el año pasado en esta competencia, tiene la oportunidad de ser el primer team que haga la segunda inscripción en la misma, pues para los güineros ésta sería la primera oportunidad, y los otros teams que tienen inscripto su nombre en esta copa no son competidores en la actualidad, por lo que este conjunto de la provincia de las Villas es el que más chance tiene en la actualidad de ser el poseedor definitivo de esta copa que se discuten en esta justa.

A las nueve y media de la noche, en el floor del Villaclara han de comenzar a jugar estos dos quintetos del Güines y del Villaclara, encuentro que promete ser muy interesante, y para el cual ya se están vendiendo las entradas entre los fanáticos de aquella ciudad, que tienen particular interés en presenciar este match.

Polacero Díaz y demás muchachos del Güines que invadirán a Santa Clara están esperanzados en su triunfo, y confían en una división de honores en los terrenos del Villaclara, para en los tres restantes encuentros, que se efectuarán en ésta, acabar con el team de Pino Puebla y ser declarados ellos los campeones juniors del más joven de los circuitos.

Pero, por su parte Pino Puebla y sus muchachos, que defienden los colores del Villaclara Tennis, confían en la suerte que les dió el chance de comenzar esta serie en sus terrenos, pues esto les ha de dar ventaja, confiando en ganar los dos encuentros que tienen señalados en sus terrenos para que cuando invadan la Habana ya la ventaja que traigan resulte decisiva en cualquier parpadeo de los representantes de la zona de Occidente en esta serie final.

ELIZONDO Y SALAZAR vs. IRIGOYEN Y MAGUREGUI SE BATIRAN EN EL SEGUNDO DE HOY EN EL VIEJO FRONTON JAI-ALAI

Argárate con Goitia, ganó el segundo de ayer. Un fenomenal programa en el homenaje del día 10 a Emilio Eguiluz. Mucha concurrencia. Buenos pagos anoche en el Jai Alai

Con conocimiento ya el público del día exacto en que se celebrará el homenaje que la empresa ha acordado darle a Emilio Eguiluz, por sus relevantes servicios prestados a la misma, se están haciendo por muchos asiduos concurrentes al Jai Alai, verdaderas selecciones que señalan a los pelotaris que han de formar parte del trío y que han de luchar en el estelar con la famosa pareja de Eguiluz y Gutiérrez.

En ese día que es el diez de febrero, el público ha de ver pelota de altura, y pensar la manera de cómo está jugando Gutiérrez y el propio Emilio o el Ciudadano, como le puso el inolvidable Víctor Muñoz, se ha de presentar en magníficas condiciones, pues como pelotari de clase superior, los ensayos a diario, le hacen coger su forma de otros tiempos enseguida.

EL 29

El viernes 29, se efectuará gran función extraordinaria en homenaje al Día de La Caridad, en cuya noche se jugarán tres partidos colosales y dos quinielas duplas.

Se harón música y habrá bailes en la terraza.

ANOCHE

En el segundo partido de anoche, Argárate y Goitia vencieron decisivamente a Eguíbar y La Paz.

Con más confianza Argárate, y ya en un buen encanchamiento, atacó de duro con más seguridad y consistencia, y puede decirse que acabó bien acompañado por Goitia, que hizo un buen partido.

Argárate va subiendo de juego rápidamente y de seguro que lo veremos actuar a la altura de su cartel.

La primera quiniela fué de La Paz.

La segunda se la llevó Labat menor.

PROGRAMA OFICIAL PARA LA FUNCION QUE SE CELEBRARA ESTA NOCHE (A LAS 8 Y MEDIA)

PRIMER PARTIDO, A 6 TANTOS: Creus y Malluquiza, blancos, contra Gutiérrez II e Ibarlucea, azules. A sacar ambos del cuadro 10, con ocho pelotas finas.

PRIMERA QUINIELA, A 6 TANTOS: Ibarlucea, Salazar, Creus, Elizondo, Maguregui e Irigoyen III.

SEGUNDO PARTIDO, A 30 TANTOS: Elizondo y Salazar, blancos, contra Irigoyen III y Maguregui, azules. A sacar los primeros del cuadro 10 y los segundos del cuadro 9 y medio, con ocho pelotas finas.

SEGUNDA QUINIELA, A 6 TANTOS: Millán, Escarza, Martín, Solá, Aguiar y Goyo.

RESULTADO OFICIAL DE LA FUNCION CELEBRADA ANOCHE

PRIMER PARTIDO

	Tantos
Onaindia II y Deva, blancos	25
Recalde y Garramiola, azules	14

Ganadores: BLANCOS.

PRIMERA QUINIELA

	Tantos	Pagos
1—Argárate	0	$ 7.29
2—La Paz	6	9.23
3—Goitia	3	8.15
4—Eguíbar	5	3.64
5—Malluquiza	2	4.07
6—Salazar	5	3.46

Ganador: LA PAZ. Pagó a:

9.23

SEGUNDO PARTIDO

	Tantos
Argárate y Goitia, blancos	30
Eguíbar y La Paz, azules	21

Ganadores: BLANCOS.

SEGUNDA QUINIELA

	Tantos	Pagos
1—Labat menor	6	$ 3.40
2—Iturriaga	4	9.93
3—Gutiérrez II	5	6.15
4—Iturrino	5	9.22
5—Hugues	5	3.58
6—Echeverría	3	4.30

Ganador: ECHEVERRIA. Pagó a:

3.40

TERCER PARTIDO

	Tantos
Echeverría e Iturriaga, blancos	30
Iturrino y Hugues, azules	21

Ganadores: BLANCOS.

TIPS Por PETER

Brown, es un gran pitcher. Nadie lo discute. Pero la verdad es que podría poner una lechería en cada esquina de la provincia de Santa Clara.

Hemos visto a Armitas en un lugar, que no es el stadium Cerveza Tropical, y nos explicamos ahora el por qué siempre está diciendo que tiene que bailar con la más fea.

El Santa Clara parece un arco-iris. Tiene rojo, blanco, castaño y tiene **brown.**

En la pelota el que pestañea, pierde. Y en el segundo juego de ayer al manager Olivares le cayó una pajita en el ojo.

Cosa rara. El Santa Clara lleva jugados tres juegos en la Habana y no ha llovido. Debe ser porque en su último match en Santa Clara, contra el Almendares, recibió un chaparrón.

Muy pronto se verán los bancos de los jugadores, un poco más despejados. Próximamente se celebrará el día del tareco, que auspicia Obras Públicas.

Luque llamaba antes la atención por su brazo. Y ahora todo el mundo se fija en él, porque tiene pantalones largos. No vemos el por qué de la extrañeza de la vestimenta del que fué **premier** pitcher de las Grandes Ligas. Lo que sucede es que los pantalones que encargó Luque para Santo Amaro, que al principio del Campeonato se decía que iba a jugar con el Almendares, tuvo el manager azul que utilizarlos cuando el largo outfielder firmó con el Santa Clara.

La última decisión de la Liga de Base ball ha sido cogida ya por los humoristas cubanos para hacer gracia. El otro día alguien dijo un chiste malo en el palco de la Prensa, y uno de ellos, muy seriamente, preguntó: ¿Y eso no lo multa la Liga?

Las **quinielas** que se venden ahora en los juegos de base ball son «sin pitcher, a peseta». ¿Será para darle una broma a Dihigo?

Las estrellas de base ball norteamericanas están dedicadas en estos días a jugar golf. En este deporte muchos players, y sobre todos, algunos pitchers, resultarían una verdaderas luminarias. Porque siempre están metidos en el hoyo.

TRIUNFO AYER POR K. O. JOHN HENRY LEWIS

PITTSBURGH, enero 21. (AP).— John Henry Lewis, pesando 186 libras, considerado campeón mundial de los pesos ligeros completos, derrotó esta noche muy fácilmente a Art Sykes, de 188, en el bout que ambos celebraban aquí. Henry Lewis triunfó por knock out.

Cuál no sería la sorpresa y alegría de los golfistas que tomaron parte en el torneo abierto de Los Angeles, California, al hallar que, en vez de los muchachos, los «caddies» eran hermosísimas chicas vestidas con trajes de baño. De izquierda a derecha: Horton Smith, Virginia Tyler, Jimmy Thopson, Marjory Wafy, Harr Cooper, Tyke Gatson, Lawson Little y Polly Belden.

Está asegurada la revancha del Garden entre el campeón canadense y el "Fillo" Echeverría, que se dará en La Habana

San Gibbs, el manager y promotor, afirmó que esperaba repetir sobre Fillo Echevarría del mismo modo que se hizo en el Garden. Embarcará en segida. Otros detalles del match

MONTREAL, Canadá, enero 21. (Especial)— Sam Gibbs, el promotor del «American Enterprises», que, además, controla los servicios del campeón canadiense Frankie Martín, dijo hoy al corresponsal de esta Agencia que acababa de recibir la notificación de la compañía de pasajes para que recoja dos tickets redondos hasta la Habana.

—«Frankie y yo partiremos el próximo domingo para la capital cubana» —afirmó Gibbs—para pelear allí el día 30 contra Fillo Echeverría. No creo que mi muchacho tenga tropiezos para obtener nuevamente la decisión. Será, sencillamente, un «work out» para la próxima pelea contra Sixto Escobar por el campeonato del mundo. Martín le ganó de una manera tan fácil a Echeverría en el Garden, que en realidad, no me explico como en la Habana puede pagarse tanto dinero por la revancha.

Después, cuando se le preguntó sobre sus plantes futuros, Gibbs dijo:

—Usted sabe que Martín está próximo al campeonato. Yo estoy seguro de que le ganará a Sixto Escobar. Pero mientras la nieve no nos permita montar el espectáculo al aire libre, el muchacho estará trabajando para mantenerse okay. Después que se enfrente con Fillo, iremos a Virginia para pelear contra Jarry Joffre. En seguida, volveremos al Garden para concederle la revancha a Sangchilli... Y allá para fines del mes de marzo Frankie será el nuevo campeón bantam weight del mundo.

Henry Cooper, un prometedor heavyweight de Brooklyn le ganó anoche por decisión a Heinz Kohlhaas, de Alemania, en seis rounds. Cooper perdió los primeros dos rounds, pero el alemán recibió mucho castigo al final.

INCLINADO EL CNEL. IGNACIO GALINDEZ A LEVANTAR LA MULTA

El coronel Galíndez comisionado del base ball, parece inclinado a declarar sin lugar la multa impuesta hace días por la Liga de base ball a los umpires que actuaron en el último encuentro celebrado por el Habana con el Marianao.

Según una comunicación que nos envía, que damos a continuación, el señor Comisionado explica su posición en el asunto, aclarando que «siempre resulta delicado toda decisión que tienda a desautorizar (como la del otro día) la autoridad de los jueces».

La carta del Asesor del Comisionado, dice:

«La Habana, enero 21 de 1937.

Sr. Pedro Galiana, Cronista de Sport de DIARIO DE LA MARINA.

Ciudad.

Distinguido amigo:

Tengo el gusto de trasladarle, de orden del señor Comisionado Nacional de Base ball Profesional, teniente coronel Ignacio Galíndez, M. M., y con el ruego de su publicación, las siguientes declaraciones.

Que por no encontrarse en esta ciudad, no ha intervenido en el incidente ocurrido durante la celebración del juego de base ball entre los clubs Habana y Marianao, el día 19 del corriente mes, y que culminó en haber sido multados los Jueces que actuaron en él, con diez pesos cada uno

Que con motivo del mismo, ha ordenado al suscribiente, hacer una amplia investigación explicativa de la forma y manera en que se desenvolvieron los hechos y sus circunstancias.

La razón de que sea minucioso dicho informe, tiene su fundamento en el firme criterio que sustenta el coronel Galíndez, sobre lo delicado que resulta toda decisión que tienda a desautorizar o menoscabar la autoridad de los Jueces.

Muy agradecido por su atención, me repito su atento amigo y s. s.

Dr. Maximiliano Trujillo
Asesor del Comisionado Nacional de Base ball Profesional.

HABRA VOLLEY BALL ENTRE LAS GIRLS DE LA INMACULADA

Comenzará el lunes próximo la competencia estre ocho equipos que están combinados

Para el lunes día 25 de Enero está señalada la inauguración del primer Campeonato Inter-alumnas de Volley Ball que se efectuará entre las bellas atletas del Colegio Inmaculada.

Más de 50 atletas se hallan inscriptas para participar en este interesante torneo, que congregará como en todos los eventos de la Inmaculada un numeroso y distinguido público.

Se efectuarán dos Categorías, para menores de 18 años y menores de 15 años, con valiosos premios para las ocupantes de los dos primeros lugares.

Estos dos campeonatos servirán para que Raúl Canosa, Instructor de las Inmaculadas, seleccione los teams oficiales en ambas categorías que representarán más tarde al Colegio en las Competencias Intercolegiales que se organicen.

En nuestro próximo trabajo hablaremos de las componentes de los teams y comentaremos los chances que a nuestro juicio tienen.

También para la semana que el día 25 se inicia, comenzarán las prácticas del team de Track, para las cuales existe entre las alumnas un embullo tan grande que, hace presumir que cuando Canosa dé la voz de «Go», más de un centenar de atletas estarán listas para comenzar su entrenamiento.

El pitcher Frank Gabler y el recluta jugador del infield, Wayne Black, ambos de los Gigantes, han firmado sus contratos para 1937. Con ellos, según el Secretario Eddie Brannick, ya son catorce los jugadores que han enviado sus contratos firmados.

EL STADIUM CON LAS MAYORES MEDIDAS DE TERRENO

Entre los fanáticos que concurren diariamente al Stadium Cerveza Tropical para presenciar los encuentros del Campeonato Nacional ha surgido una apuesta interesantes. Unos dicen que en el Norte hay grounds que tienen mayores medidas que el parque de Don Julio Blanco Herrera. Otros son leales al Stadium local. La razón asiste a los segundos. Un vistazo a las estadísticas demuestra que el terreno de La Tropical tiene las más amplias medidas.

El terreno que hay más largo por el left field, en los Estados Unidos, es el de los Reds de Cinsinnati (Redland Field) que tiene 397 pies. El más largo por el center, es Polo Grounds, home de los Giants, que tiene 506 pies. Y el más largo por el right es el mismo Redland Field, de Cincinnati que tiene 379.

Si con estas medidas se «hiciese» un parque y se comparase con el Stadium de La Tropical, todavía resultaría chiquito. El home de Don Julio, tiene las siguientes medidas:

Stadium Tropical

Por la línea del right	398 pies
Por la línea del left	498 pies
Por la línea del center	505 pies

Según esto, si Jimmy Foxx y todos esos grandes jonroneros que hay actualmente en el Big Show jugase una temporada en la Habana, en La Tropical, serían conocidos como buenos productores de batazos a las manos de los outfielders, no como reyes del home run.—GA.

"PINCHO" GUTIERREZ POSEE AHORA UN NUEVO CHOCOLATE

El astuto loco del café «El Pueblo», dice en New York, cómo descubrió al famoso Havana Kid, que obtiene hoy los mejores comentarios de la Prensa. El pasado y el presente

Por JAMES CANNON
DEL NEW YORK AMERICAN

NEW YORK, enero de 1937.— Luis Felipe (Pincho) Gutiérrez es un hombre que no tiene el sentido del humor, muy dado a hablar, pero, extremadamente cortés con quien se le presenta.

Hace tiempo, estando en plena Habana, en una noche calurosa, «Pincho» iba hacia su casa, completamente solo, pensando si la suerte podría sonreirle alguna otra vez, cuando un chiquito le salió al encuentro, dejándose ver detrás de unos árboles del Prado

—Estoy en un aprieto, Pincho! —le dijo el negrito

—¿Qué clase de aprieto?—le preguntó Pincho al muchacho.

MUY NIÑO PARA BOXEAR

—Quiero ser boxeador—dijo el kid.

—Bueno, ya eso es aprieto suficiente para pasarte malhumorado el resto de tus días—contestó Pincho.

—Pero, es que dicen que soy muy niño para boxear.

—Y tienen razón—le dijo Pincho— El boxeo se ha hecho para los hombres; no para los muchachos.

Pero el chiquillo le insistió tanto que Pincho le prometió una oportunidad, y al día siguiente se pasó toda la tarde probándolo en un gimnasio.

La prueba lo convenció y en seguida lo tomó bajo su manto protector Hoy en día, el chiquillo se encuentra en New York, peleando con el nombre de Havana Kid.

TIENE POSIBILIDADES

Ayer estábamos sentados con Pincho en el Pioneer Gym, cuando el joven cubanito salió del cuarto de taquillas, listo para su prueba diaria

«Tiene todavía las piernas demasiado flojas—dijo Pincho—. Es más, luce aún muy tierno, pero, con el tiempo será otro Kid Chocolate Quizás tarde un año, dos o tres. Pero, al final, será tan famoso como Chocolate»

Detrás del joven cubanito salió el auténtico Kid Chocolate, el bóxer de la eterna sonrisa de oro, y movió lentamente las piernas al andar, como si los pies se negasen a responder al mandato del cerebro.

EL PASADO Y EL PRESENTE

Observamos a los dos criollos. Uno era joven, fresco, esperanzado con un mundo de ensueños por delante El otro era Kid Chocolate, el campeón a quien venció el Harlen, y que ha terminado prácticamente su carrera a los 26 años de edad

Le preguntamos al Havana Kid si al venir a New York dejó alguna muchacha en la Habana O si tenía alguna chiquita por aquí, de esas que se muestran zalameras y cariñosas mientras «el que paga la cuenta» tiene algún dinero en el bolsillo. Y el chiquito respondió:

—«No girls. Fights». (No tengo novias. Sólo quiero pelear).

—¿No te gusta la vida de cabarets?—le pregunté.

Y el muchacho me sorprendió, contestándome resueltamente: NO;

—Ni yo le dejaré ir en ningún momento. Yo sé lo que eso es. Acabaron conmigo!— comentó Kid Chocolate.

LE GUSTA EL CINE.

—¿Qué es lo que más te gusta de New York?— preguntamos.

—Las películas de James Cagney y el «Roxy Theatre»— nos dijo el Havana Kid.

—¿Te gusta el tap-dancing?

—Un poco— nos contestó.

DOS AMBICIONES DISTINTAS

¿Qué es lo que ustedes desean hacer?— preguntamos entonces a los dos. Y las respuestas fueron:

—Yo quiero tener un restaurant como el de Jack Dempsey en el Harlem— dijo Kid Chocolate.

—Yo prefiero poner una tienda de zapatos en la Habana— dijo el Havana Kid.

Y mientras tanto, Pincho Gutiérrez preguntaba:

—¿Me habrá tocado nuevamente la fortuna?

Luis Felipe Gutiérrez, manager de Kid Chocolate, ha rehusado una oferta para enviar a Eligio Sardiñas, contra Henry Armstrong, a Los Angeles, el día 2 de febrero. Armstrong, como se sabe, es el campeón feather de California. Y Pincho ha dicho: «No nos interesa el título geográfico ese. Llevamos a Chocolate muy despacio. Y no lo tendremos listo para los «topnotchers» hasta dentro de seis meses.

HABRA PREMIOS PARA LOS PLAYERS QUE JUGARAN EL PROXIMO DIA 28

Se trata del game que con fines caritativos ha de efectuarse en La Tropical

Nos participa la Comisión Organizadora del festival basebolero que está señalado para el día 28 del corriente mes, Natalicio del Apóstol José Martí, en el Stadium Cerveza Tropical, que habrá diversos premios, tanto para el club ganador como para los jugadores distinguidos. Ese día, como saben nuestros lectores, jugarán el mejor Almendares contra el mejor Habana, clubs formados exclusivamente con jugadores cubanos.

Los premios acordados hasta este momento son:

Una copa de plata para el club ganador.

Un guante magnífico para el pitcher vencedor y un bate especial para el jugador que logre conectar el primer extra bases, ofrecidos ambos premios, de modo gentil, por la Casa Sánchez y Araoz.

Un guante para el player que realice la mejor cogida de la tarde, premio donado por el Sr. Julio Blanco Herrera.

Un par de zapatos para el mejor estafador del juego, premio del capitán Belisario Hernández.

Tanto Adolfo Luque como José Olivares, que dirigirán al Almendares y al Habana, respectivamente, podrán combinar dos line ups sumamente fuertes por contar con elementos valiosos suficientes para ello. Y con este motivo puede anticiparse que los fanáticos podrán gozar de su espectáculo favorito desarrollado por dos verdaderos y poderosos conjuntos.

Queremos recordar que el juego comenzará a las tres en punto, pero que desde las dos de la tarde los muchachos de la Casa de Beneficencia harán diversos ejercicios calisténicos en el field de La Tropical y que asistirá, también la banda de música de dicha institución.

Como nota final, queremos insistir en el ruego de la Comisión Organizadora. El día 28 no hay peses de favor de ninguna clase. Y los precios son los mismos del campeonato profesional.

Freddie Steele,, Campeón mundial de los pesos medianos, firmó ayer un contrato para defender su faja contra Babe Risco, en el Madison Square Garden, el día 19 de febrero.

RICARDO PINEDA ES EL LIDER ENTRE LOS SEMIPROFESIONALES

El joven player mantiene un magnífico average en la justa que se da en Regla

Ricardo Pineda, outfielder y pitcher del Guanabacoa, ascendió al primer lugar de los bateadores, seguido de Aguilar, del Regla, como el máximo empujador.

El domingo habrá un doble juego en el Stadium Galbán Lobo en Regla, entre Cuba y Guanabacoa.

En Cárdenas jugará el Regla.

Los números son los que siguen:

Estado de los Clubs.

	G.	P.	Ave.
Cárdenas	7	2	.777
Regla	6	7	.461
Guanabacoa	5	6	.454
Cuba	5	8	.384

Batting Colectivo de los Clubs

	V.	C.	A.	Ave.
Cárdenas	320	103	106	.331
Regla	445	092	137	.307
Cuba	422	079	118	.279
Guanabacoa	376	064	094	.250

Fielding Colectivo de los Clubs

	O.	A.	E.	Ave.
Guanabacoa	277	139	28	.936
Cuba	322	187	39	.928
Regla	311	156	41	.919
Cárdenas	229	107	40	.893

Batting Individual.

	V.	C.	H.	CE	Ave.
R. Pineda, G.	31	4	14	7	.451
J. Olmo, R.	14	5	6	3	.428
J. L Martell, C.	33	15	14	8	.424
W Nápoles, R.	41	8	17	8	.414
L. Aguilar, R.	47	14	19	14	.404
F. Menocal, C.	33	14	13	15	.398
J. Sebastiá, C.	18	4	7	3	.388
F. Pedroso, C.	31	13	12	7	.387
V. Muñoz, R.	50	5	19	7	.380
D. Rodríguez, Cuba	45	12	17	4	.377
T. de la Noval, G.	40	9	15	12	.375
R. Vázquez, R.	32	6	12	3	.375
Del Sol, C.	8	1	3	3	.375
J. Cepero, Cuba	38	9	14	11	.368
A. Medero, C.	37	12	13	8	.351
T. González, Cuba	27	5	16	11	.340
G. Sotolongo Cuba	47	5	16	11	.340
P. Cantera, C.	33	11	11	7	.333
A. Izquierdo, C.	43	13	13	8	.302
B. Fernández, R.	24	5	7	5	.291
V. Larrinaga, R.	38	10	11	6	.289
M. Morera, R.	21	4	6	3	.285
W. Fernández, G.	43	8	12	2	.285
M. Sotomayor, R.	53	6	15	10	.283

«ANTILLA» Y «PROGRESO» DECIDEN ESTA NOCHE LA SERIE DEL BASKET BALL

Con el empate ocurrido en el juego del miércoles, donde el Antilla batió al Progreso, se ha puesto interesantísimo el Campeonato de Basket-Ball de la Organización Deportiva Amateurs de Cuba, que se ha desenvuelto normalmente en el floor del Club Atenas.

Los Antillanos se han juramentado para desarrollar el mismo juego de pases, a fin de ganar el derecho a enfrentarse con el Gran Maceo, de Santa Clara. El Progreso, dicho sea de paso, no tuvo el acierto de otros días, pues hasta Castro se mantuvo errático al tirar a la canasta, y no valieron los esfuerzos de José Agustín.

Los Soler, los Scull y Quintana, forman el quinteto que dará el toque final a la contienda.

Mucho público ha de asistir. La Organización ruega a los fanáticos se sitúen en los lugares respectivos desde temprano, recomendando se sitúen fuera de la zona indicada para la Prensa, Médico y Oficiales, para evitar complicaciones.

Fué muy celebrada la labor de los jueces: Los delegados de los clubs estarán atentos para trasmitir a sus respectivos miembros las interpretaciones de las reglas, dado lo reducido del terreno. Esto lo recomienda la Comisión para que la brillantez del juego no se reduzca. Las damas están correspondiendo fielmente a lo interesado por la Organización, sobre todo las de Antilla.

Trajes PEERLESS Trade Mark
SASTRES TECNICOS, TELF. M-3386
MANZANA DE GOMEZ FRENTE AL PLAZA.

A PICO Y ESPUELAS!

(Por Carlos M. del Calvo)

—Hoy gran función en el Naranjito.
—La gran fiesta de Ranchuelo.
—Mañana en el Club Gallístico.

Una gran fiesta ofrece esta tarde el Naranjito Sport Club de los popurres Benito Vega y El Montañés, para la cual llevarán a la pizarra una docena de gallos.

Todas las buenas gallerías mandarán un buen ejemplar que las represente y los buenos aficionados que gustan de ver buenas peleas y juego fuerte, no faltarán.

En Ranchuelo se efectuará hoy una fiesta a beneficio del Parque Infantil de La Esperanza.

El Dr. Raúl Gómez, organizador de esa fiesta, se anotará un triunfo al congregar en la valle de Diego Trinidad a elementos importantes de toda la República.

De esta gran concentración, a la cual asistiremos, ofreceremos una reseña completa de las peleas, en la edición del próximo domingo.

Mañana, sábado, la quinta función reglamentaria del Club Gallístico de la Habana en su local social del Vedado.

El domingo y el lunes la valla Habana ofrece soberbias funciones centrales.

Ayer celebró una buena fiesta de encerrona la valla Modelo de Marianao.

Se lidiaron cinco peleas y hubo bastante juego en ellas.

El simpático Dr. Cheo Alcorcha, de Jagüey Grande, se anotó dos bonitos triunfos con dos de sus criollos pintos que hicieron víctimas a dos gallos de Amador Soto que soltó Armando García.

El otro gallo que soltó Armando, que fué un cenizo, derrotó a **Maceo,** un indio de abajo del representante Alfredo Martirena.

La tercera victoria del estanco la obtuvo un indio pativerde del doctor Ramón Goizueta, contra un canelo de Martirena, que ayer no estaba en un buen día.

La última pelea, la ganó en un tiro, que pocos vieron, un gallo blanco de Hipólito, que soltó Serafín, contra un indio de Alberto González, que soltó Arroyito.

En el Suplemento del Rotograbado de hoy, encontrarán los aficionados algunas instantáneas, tomadas en las admirables fiestas que se están ofreciendo en el Naranjito y en el Club Gallístico de la Habana.

Las funciones de La India de Cienfuegos, del domingo y lunes, fueron soberbias.

De ellas tomamos las peleas más importantes que fueron las siguientes:

Un pinto del Dr. Armas, criollo de Nicolás y cuidado por Luis Pérez, le ganó a un indio muy bueno de Panchito Morfa. El de Morfa había sido jugada varias veces, pero el pollo de Nicolás, era muy superior y acabó pronto.

El estanco con un criollo pinto de Adolfo Villa, le ganó a un cenizo de Andrés Sánchez.

El Estanco con una gallina rayada criollo de Don Isidoro Gutiérrez, le ganó a un indio tostado de Carlitos Arias. El de Carlitos Arias era muy bueno, pero la gallina del Estanco, muy heridora y decidió rápidamente.

Un indio de Lázaro Díaz, en una pelea de mátame que te mato, le ganó a un pinto de Pepe Villarreal.

Un indio claro de Lázaro Díaz, le ganó también a un indio malatobo de Pepe Villarreal. El ejemplar de Pepe Villarreal salió y puso la pelea por él, pero se emperró y se puso a mascar y el de Lázaro lo liquidó.

POSIBLES LINE UPS DE LOS QUINTETOS DEL BASKET BALL

El lunes, oficialmente, ha de comenzar la temporada senior del basketk ball

La temporada senior de basketball, posiblemente una de las más equilibradas que ha preparado la Unión Atlética de Amateurs en los últimos años se iniciará el próximo lunes en los terrenos del club Atlético de Cuba, brindándose a los fanáticos un doble-programa que ha de tener muchísimo interés.

Aun no se saben los line-ups regulares que han de presentar los teams, pero, la impresión general es que la «batalla» será iniciada con los siguientes squads:

VEDADO: Armando Cuervo y Guabela Aixalá, forwards. Emilio Cancio Bello, center y Gaveta Contreras y Pitty García, guards.

ATLETICO DE CUBA: Perico Cardoso y Alfredo Revoredo, forwards; M. Saraza, center y Raúl Giraud y Carlos Nobles, guards.

HISPANO: Felo Chavarry y Pepe Menéndez, forwards; Mario Sesma, center y Enrique Cartaya y Manteca Cordial, guards.

TELEFONOS: Juan Gómez y Santamarina, forwards; Revilla, center y Eduardo de las Casas y J. Sánchez, guards.

CUBANELECO: Alberto Antigas y Manolo Quintela, forwards; Corratgé center y Costales y Juanito Torres, guards.

FORTUNA: Modesto González y Gato Gallarreta, forwards; Llopiz o Cheo Santana, center y Pappy Montes de Oca y Pancho Pons o Averoff, guards.

En esta contienda, que constará de tres vueltas, extendiéndose hasta los últimos días de Febrero, actuarán los oficiales de la Federación de Lipidia.

El primer game comenzará siempre a las nueve p.m.

M.E.C.D. 2016

H A B A N E R A S

LA MODA ACTUAL

ARTISTAS DE HOLLYWOOD

Jean Arthur, la bella artista del cine, nos muestra un **suit** de primavera propio para viajar, salidas de compras o para excursiones en automóvil. Es de lanilla **beige** con la chaqueta corta, la falda con un pliegue al frente y una blusa de punto a rayas.

GRATA VISITA

Hemos tenido el placer de recibir al distinguido señor Constantin P. Asséyev, representante de los conocidos productos **Clariol**, quien ha encontrado a su paso por la Habana, de las diferentes repúblicas de Centro y Sur América de donde viene, que es un campo propicio para implantar un instituto que dé a conocer a los peluqueros el modo científico de la aplicación de sus productos dentro de las distintas técnicas que tienen que emplear para todas las personas.

Al frente de ese estudio se pondrán expertas y atentas personas que explicarán, en una forma fácil, la manera de conservar el cabello dentro de la tonalidad que se desee.

La estancia de mister Asséyev en la Habana será breve. Nosotros le deseamos todos los éxitos a que él es acreedor, como los obtuvo en su larga carrera diplomática.

NOTAS DE PARIS

La última moda en los equipajes de las elegantes es usar las maletas forradas de piel o telas que combinen con los detalles del vestido. El sombrero, la bufanda o los guantes color rojo vino se llevan mucho con un traje de **tweed** azul marino y entonces el equipaje podrá ser azul o rojo.

Hermes hace muchas cosas interesantes con pieles o cueros. En esa casa predomina la tendencia de pespuntear y teñir las pieles. Abrigos largos con mangas raglan teñidos en los colores favoritos que vienen bien con la piel de becerro, cabra o puerco. Chaquetas de gamuza con elegantes adornos de trencilla o incrustaciones de pieles finas.

Muchos de los **suits** de gamuza **chez Hermes** son pespunteados a mano o a máquina en colores formando dibujos variados que pueden ser en zig-zag, diagonal, patas de gallo o cuadros escoceses.

La bellísima piedra turquesa sigue muy de moda en París. En esta época del año, cuando se lucen las pieles más finas, los joyeros usan esta piedra como la principal de sus joyas, siendo ese tono de color el que mejor va con los carmelitas de las pieles, presentados en forma de prendedores, **clips**, etcétera.

Muchas damas de París, entre las más **chics**, llevan un **clip** de turquesa en las solapas del abrigo o al borde del sombrerito, haciéndolo **Madame Agnés** en el sombrero que más éxito tuvo esta temporada. **Chanel**, que siempre aconseja el uso de joyas, indica a sus clientes un prendedor grande incrustado con piedras de colores para colocar en la copa de un sombrero de pieles.

ACCESORIOS DE LA MODA

En cada estación varían los adornos así como las telas para los trajes fruncidos. En la de invierno, que estamos atravesando, hemos visto bellas creaciones en distintos materiales que complacen a la más exigente así como los accesorios que forman los modelos más destacados.

La Elegante, de Galiano 64, recibe continuamente las telas y adornos que más se destacan en cada estación, siendo las que con más éxito se admiran en todas las tiendas distinguidas.

Véanse los bellos accesorios que ha recibido **La Elegante** esta semana y se podrá juzgar el gusto y la calidad que contienen los de todas las estaciones.

EL CORAZON DE JESUS

Es fuente inagotable de belleza;
de virtudes y amor fontana pura;
riego de una doctrina que perdura
y es fértil manantial de la grandeza.

Es todo su vergel, Naturaleza,
do muere la maldad y la impostura;
es corriente que marca con dulzura
el camino feliz de la pureza.

Es jardín de una Iglesia Sacrosanta,
que mantiene verdor y lozanía,
con la luz y el calor de su existencia.

¡Divino Corazón! Castalia santa
de vida eterna! Dale al alma mía
el perdón de tu suma Providencia!

ANONIMO.

Enero de 1937.

REGLAS DE CONDUCTA

Es preciso ser corteses los unos con los otros, como lo somos con personas extrañas. Nada paga tan altos dividendos en el círculo familiar como la cortesía. Por el hecho de que una mujer haya aceptado vuestro nombre, no debéis creer que no sea ya merecedora a toda vuestra consideración y a ser tratada como una dama. Porque un hombre se haya convertido en vuestro esposo no es razón para dejar de ser amable con él, haciéndole ver las amenidades de la vida en una conversación culta y cortés. Constituye un fatal error suponer que los buenos modales no son para el hogar y que deben guardarse sólo para cuando haya visita.

MENU DEL DIA

Almuerzo	Comida
Fruta bomba natural.	**Grape fruit.**
Tortilla de **petit pois.**	Puré de langosta.
Costillas de carnero asadas.	Pollo a la Villeroy.
Ensalada de lechugas.	Ensalada de tomates.
Arroz con leche.	Matahambre.

RECETAS DE COCINA

Soufflé de Plátanos

Se pelan tres plátanos bien maduros y se pasan por un jibe. Aparte se pone en una cacerola dos cucharadas de manteca, una de harina de Castilla y sin dejar de revolverlo se pone al fuego con una taza de leche hervida con vainilla. Cuando esta crema se separe del borde se aparta y se le añade cuatro yemas de huevo, la pulpa de los plátanos y dos onzas de azúcar en polvo. Se baten las claras como merengue y todo mezclado se cocina al horno en una tartera engrasada con mantequilla, sirviéndolo caliente.

M. R. de FONTANILLS.

ESTADO DEL TIEMPO

Nota del mediodía del jueves:

La presión permanece alta desde Cuba, porción sudeste de los Estados Unidos y extremo oriental del Golfo de México, hacia el este y nordeste, sobre el Atlántico. Hay un centro de baja presión sobre Coahuila, extendiéndose el bajo barómetro sobre todo México, parte adyacente de los Estados Unidos y mitad occidental del Golfo.

Pronóstico para hoy, viernes:

Buen tiempo. Poco cambio en las temperaturas. Vientos del nordeste al sudeste, alcanzando fuerza de brisote.

Observatorio Nacional.

DOS APUNTADORES

Ramón Fernández Luanco, vecino de Omoa 81 y Emilio Pérez López, de Lagunas 9, conocidos apuntadores, fueron acusados por el vigilante 2740, de haber instalado un teléfono en el interior de un café de la calle de Animas, para por el mismo, realizar las apuntaciones.

En Breve Reaparecerá

INFORMACION

El Periódico de La Habana

¿UN PERIODICO VIEJO?
¿UNA AVENTURA PERIODISTICA NUEVA?
¿SENCILLAMENTE UN DIARIO MAS?
¿LO MISMO QUE YA FUE?
¿UNA COPIA DE LO QUE HOY EXISTE?
¿OTRO PERIODICO POLITICO PARTIDARISTA?

NO

Pero SI:-

Algo verdaderamente periodístico, vibrante, imparcial, sereno y artístico, dentro de una concepción radicalmente nueva de lo que debe ser un periódico que aspira a ser el verdadero diario de la Habana y el de más circulación en Cuba.

INFORMACION en su primera etapa fué el éxito periodístico más grande de Cuba. Al reaparecer aspira a superarlo en mucho.

Empresa absolutamente independiente con talleres propios, ya instalándose. Los mejores servicios nacionales y extranjeros.

Un diario que **REALMENTE** espera y confía llenar una necesidad altamente sentida de nuestro pueblo.

Viejo solamente por su crédito y prestigio.—Nuevo y brillantemente original por todo lo demás.

Dentro de Pocos Días, Reaparición de

INFORMACION

El Periódico de La Habana

Director:
Dr. Santiago Claret

Administración, Redacción y Talleres
Amistad 104

V I B O R E Ñ A S

Bodas de Bronce

Los ocho años de casados, las Bodas de Bronce, cumplen hoy los jóvenes y muy estimados esposos, elegante y bella dama María de las Mercedes de la Peña y el señor Nemesio Morales Peñalver.

Muy felicitados han de ser y yo les dedico mi felicitación muy expresiva, con mis votos porque lleguen a celebrar sus Bodas de Diamante.

Señorita Adelaida Alcalde Inclán

Operada de apendicitis por el eminente cirujano mi distinguido amigo doctor Presno, en la clínica de las Católicas Cubanas, tan gentil señorita, es tan satisfactorio su actual estado que pronto regresará a su hogar.

Así lo deseo consignar cuanto antes, lo que será un nuevo triunfo del querido doctor Presno.

Doctor Juan Espinosa

Tan apreciable caballero y conocido letrado, sometido ha sido a una delicada operación en la vista, por nuestro gran oculista, servicial y muy admirado amigo, doctor Horacio Ferrer.

Un brillante triunfo le auguro, pues el estado del doctor Espinosa así permiteme hacerlo, uno más entre los que tan frecuente obtiene el doctor Ferrer.

Niña Elisa López Fernández

Continúa siendo muy satisfactorio el estado de salud de tan linda amiguita, sometida a una operación en la garganta.

Pronto Alisita disfrutará de excelente salud, y así deseo comunicarlo a sus muchas relaciones sociales, que así las cuenta esta mujercita en miniatura.

Señorita Celia Antiga Romaño

Después de haber realizado brillantes exámenes ha obtenido el título de Taquigrafía esta gentil e inteligente figulina.

Al felicitarla por su triunfo, también lo hago a su complacido profesor señor Enrique Solá.

Cumpleaños

Cumple hoy un año de nacido el simpático y gracioso niño Eduardo La Roz y Lassús, hijo de los jóvenes esposos Justo La Roz y González y Aurelia Lassús y Machado.

Muchas felicidades le deseamos!

Un Amigo de Duelo

Lo está el joven José Manuel Amoedo, activo secretario del Club San Carlos, con motivo del sensible fallecimiento de su tío el señor Julio Amoedo Morgado, que siempre fué un excelente caballero.

A José Manuel y a todos sus familiares dedico la sincera expresión de mi más sentida condolencia.

A los Jubilados Civiles

A todos los apreciables compañeros residentes en nuestra Ciudad Nueva recuerdo que mañana sábado a las dos de la tarde, en los salones del Centro Gallego, se celebrará una importante Junta General de segunda convocatoria, y otra Junta Extraordinaria, en la que serán modificados los Estatutos, al objeto que pueda ser reelegido quien es el alma y vida de nuestra Federación, nuestro insustituible presidente señor Camilo García Sierra.

Todos debemos ser puntuales, no debe faltar uno solo.

Club de Comunicaciones

El atento amigo señor Pedro Ignacio Pérez Gil, presidente de este próspero club, ha tenio la cortesía de invitarme al baile que en honor de la bella figulina Elenita Sánchez Miranda se celebrará mañana a las nueve de la noche, en su elegante casa-club, Paseo de Martí número 34 altos.

Le acuso recibo y le doy las gracias por su atención.

Cuartetos Clásicos de la Habana

El día 29 del actual mes, en la Sala Plata del Hotel Nacional, celebrará esta valiosa agrupación artística un gran concierto reglamentario.

Prometo a su Director, querido compañero señor José Valls, referirme al selecto programa en el que será interpretado por primera vez el Cuarteto Op 12, de Rimsky-Korsakow.

Cumpleaños

Los celebra hoy la joven señora María del Rosario Ayala de la Fuente, amada esposa del estimado amigo señor Eduardo de la Fuente.

Los complazco advirtiendo a sus amistades se ven impedidos de recibirlas, y le dedico a «Charito» mi más expresiva felicitación.

Nubes de verano...

Parece ser las que «empañan» las relaciones amorosas de una parejita, que hasta hace poco veíasele muy entusiasmada en fiestas y en los cines, en un interminable duo en el que se cantarían sus proyectos amorosos...

Yo espero que todo quedará reducido a ligeras «nubes de verano», que cual éstas pronto se desvanecen, dejando brillar más intensamente aún el más puro sol, y en este caso rá el que ilumina sus ilusiones...

Un Recibo

Muy animado estuvo el que a sus más íntimas amistades ofreció la gentilísima figulina Merceditas Aguirre Tuero, en la fecha de su cumpleaños, viéndose muy visitada y recibiendo muchos y valiosos presentes de ellas.

Se hizo selecta música y recitó muy graciosamente la simpatiquísima señorita Juanita Pinelo, con una picarezca mímica inimitable.

Merceditas y sus familiares para todas tuvieron sus más delicadas atenciones y obsequios, disfrutando de un rico buffet en el que con exquisito ponche se formularon los más cariñosos brindis, deseándose la confirmación de «alguna noticia», etcétera.

Con Merceditas estaban sus amiguitas:

Juanita y Loló Angulo, Gloria y Luisa Rojas, Asunción, Daria y Celia Gómez, Yolanda Martínez, Mariana Torres, Adelita Villamil, Isel Trelles, Hortensia y Florinda Romero, Chichí Bello, Silvia y Graziella Aguado, Consuelito del Río, Alina Rodríguez, Genoveva Rodríguez, América de Soto, Hildelisa Justo, Elena Smith, Georgina y Aguedita Guerra, Ofelia López, Emilita Porto...

Muy cerca de las nueve de la noche terminó tan agradable recibo que ha demostrado un avez más a Merceditas el sincero afecto de sus relaciones sociales.

Yo a tan venusina viboreña le reitero mi más expresiva felicitación deseando que como se dijo en uno de los cariñosos brindis que le fueron dedicados, se confirme la «dulce» intervención de Cupido en su inquebrantable felicidad, noticia que me apresuraré a consignar, para de nuevo felicitarla.

Urbano del CASTILLO

C A R D E N E N S E S

LAS FIESTAS DE CARIDAD

La actualidad social

Priva un tema.

En el ambiente social.

Esas fiestas de Caridad que se organizan por el Sub-Comité de la Corporación Nacional de Asistencia Pública en Cárdenas, en pro de los Asilos, Creches y Hospitales de toda la República y que en esta ciudad obtendrán resonante éxito.

Abarcan varios días.

El 23, 25, 30 y 31.

Se inician el 23 con el gran baile que se ofrece en el comedor del Hotel Europa y cuyo sarao será amenizado por dos magníficas orquestas.

Vienen familias de Matanzas.

A disfrutar de ese baile.

Y es muy posible que en el citado se presente Manolo Serrano con sus artistas, ya que en esa noche del sábado 23 próximo actuará en el Teatro Martí con su Radio-Teatro.

Habrán otros alicientes.

En la gran fiesta.

Noche de gala en el Europa que congregará a Cárdenas Social en pleno.

El 25 es la función de cine.

En el Teatro Modernista.

El 30 y el 31 son los dos días completos de festejos populares y sociales que mantendrán a la ciudad en júbilo y gozo.

Dos días de movimiento.

De actividades

Santos y Artigas

Pasó el Circo.

El gran circo ecuestre.

Tal como lo previ un lleno desbordante tuvo en su única función en Cárdenas, el gran circo de los populares empresarios cubanos, mis distinguidos amigos señores Pablo Santos y Jesús Artigas.

Hubo un gentío!

Desbordante!

El espectáculo presentado por los señores Santos y Artigas es digno de ser recomendado y visto por las ciudades donde ahora sigue su tournée.

Artistas notables.

Un elenco superior.

Cumplen su lema de «Cada vez mejor los excelentes empresarios.

Por eso triunfan,

Por eso vencen.

Notable artista

Coralia Céspedes.

Artista del verso.

Notable recitadora puedo anticipar ahora que el 18 de Febrero, la sociedad de Cárdenas, podrá escuchar a la bella hija del doctor Miguel Angel Céspedes, actual Sub-Secretario de Justicia.

Viene a Cárdenas Coralia.

Y se presentará en Martí.

Bodas de Febrero

Una puedo ya anunciar.

Para el próximo mes.

La de la bella señorita María Teresa Gardell y Naranjo y el atento joven señor Francisco Sierra Gutiérrez, experto químico de la Cuban Sugar Refining Company, muy simpática parejita.

Los felicito calurosamente.

Por anticipado.

Radio-Escenario Serrano

En Martí el sábado.

Manolo Serrano.

El popular locutor de la CMQ, y buen amigo del Cronista se presentará esa noche en Cárdenas como lo ha hecho en otras ciudades con su interesante y atractivo espectáculo Radio-Escenario.

Daré detalles.

Lo prometo.

La señora de Guzmán

De días hoy.

La interesante dama.

La joven y bella señora Inés Fernández Bazails de Guzmán, inteligente Representante de Crusellas y Co., en esta plaza, celebra su santo en esta fecha, que será para ella de congratulaciones.

Yo se la deseo feliz.

Como ellas la anhele!

Belén Bueno

De días hoy.

Belén Bueno.

La culta señorita, que tanto vale por sus méritos personales, celebra su santo en la fecha del 22 de Enero, siendo acreedora a dichas y bienandanzas.

Yo se las deseo!

En cantidad.

Un saludo

De bienvenida.

Para una dama.

Recíbalo afectuoso la elegante señora Ramona Vasallo de Iglesias, esposa del buen amigo Avelino Iglesias, que restablecida retorna de la capital donde estuvo delicada de salud.

Me place su curación.

Lo consigno con placer.

Cárdenas Social

Al salir.

Cárdenas Social.

De un momento a otro verá la luz la revista chic cardenense que se edita en los talleres de Cáparo y que en Febrero de 1937, va a cumplir cuatro años de fundada.

Espere a Cárdenas Social

Cada vez mejor.

El 6 de Febrero

El Festival Deportivo.

En el Club Deportivo.

Un gran día será esa fecha en la simpática sociedad de Vives y Aranguren que ofrecerá un gran programa.

Un evento social.

Y deportivo a la vez.

Atrayentes

Vitrinas atrayentes.

Siempre de novedad.

Así esas de «El 20 de Mayo» la popular casa de la calle Doce que gana clientela por días.

Visítela!

El 20 de Mayo.

El doctor Hernández Gonzalo

Nos visita el 24.

Para ofrecer consultas.

En horas de la mañana de nueve a once a. m., el doctor Hernández Gonzalo estará en la Clínica Cárdenas atendiendo a su clientela de garganta, nariz y oídos.

Así lo hago saber..

Para conocimiento de todos.

Francisco González Bacallao

HURTO

Lewrwnen A. Sser, ingeniero y vecino de 10 número 16, en el Vedado, denunció a la Policía, que un individuo que se presentó en su domicilio solicitando una limosna, después de haber sido complacido, logró sustraerle en un descuido, objetos que apreció en la suma de 25 pesos.

GUANABACOA AL DIA

Zoila Gálvez

Acompañada de un grupo de periodistas entre los que se encontraban Pastor González, José Leygonier y Rafael Fernández Dalmas, visitó la radio-emisora CMCX, instalada en las Escuelas Pías de Guanabacoa, la maravillosa soprano cubana Zoila Gálvez.

Después de haber hecho el atildado compañero Pastor González con su fácil palabra la presentación de la famosa cantante, Zoila Gálvez, dirigió a través del micrófono de la emisora local, un saludo cordial a la sociedad guanabacoense con una invitación gentil para el concierto que ofrecerá en la sala de nuestro gran coliseo Carral en la noche del próximo día primero de Febrero.

Se han hecho cargo de la distribución y venta de las localidades para este magno acontecimiento artístico, cuyo solo anuncio ha despertado tan extraordinario interés, los compañerosen la prensa Rafael Fernández Dalmas y Luis de Castro, quienes atenderán solícitamente cualquier asunto relacionado con este evento de puro y elevado arte.

Las lunetas numeradas y los palcos que se han fijado al precio de cincuenta centavos y tres pesos, respectivamente, ya están a la venta y pueden también adquirirse en la acreditada tienda «Los Precios Fijos», donde se encuentra instalada la agencia del DIARIO.

Bodas de febrero

Están circulando las invitaciones para la simpática boda de la interesante señorita Lutgarda Comoglio Valdés con el señor Emilio Chi.

La que se efectuará ante el notario de las novias, doctor Oscar M. Blanco Arenas, en la residencia de la novia; San Juan de Dios treinta y cuatro.

A las nueve de la noche del día seis de febrero próximo.

Feliz operación

El doctor Pedro Pablo Nobo, notable cirujano de la Clínica «Nuestra Señora de la Asunción» acaba de realizar una difícil operación quirúrgica en la que puso de relieve sus extraordinarios conocimientos consagrándose como maestro del bisturí.

La referida operación le fué practicada el pasado día quince al doctor Manuel Pereda, Presidente del Liceo Artístico y Literario, quien presentaba un caso de extrema gravedad de apendicitis supurada, encontrándose en la actualidad gracias a la habilidad del reputado galeno con una manifiesta tendencia a su total restablecimiento.

Nos alegramos profundamente de la mejoría del distinguido amigo Dr. Manuel Pereda y reciba el doctor Nobo nuestra felicitación por su brillante trabajo operatorio que ha merecido los elogios de nuestros más prestigiosos cirujanos.

El próximo baile

Nótase entusiasmo e interés en nuestras principales familias por asistir al regio baile social que celebrará el Liceo Artístico y Literario en sus salones, en la noche del próximo día veinte y siete.

En esa noche le serán entregados los premios a los ganadores del campeonato de Ping-Pong, ganado por la histórica institución.

Baile que lo patrocinan las doce sociedades que tomaron parte en ese campeonato.

Lo que nos hace suponer será un acontecimiento.

Las orquestas contratadas para amenizarlo son el Jazz-Band «Sevilla Biltmore» y la Charanga de Antonia María Cruz.

Los caballeros abonarán una cuota de cincuenta centavos y las damas asistirán por invitación.

Operada

Ha sido operada en la clínica de «La Inmaculada» por el doctor Manuel González, la señora Enriqueta Fernández de la Maza, prima muy estimada del Cronista.

Su estado es satisfactorio.

De lo cual nos alegramos y hacemos votos porque continúe su mejoría y así poder dar la grata noticia de su restablecimiento en fecha próxima.

Ecos de una fiesta

Con motivo de haber cumplido su primer año de edad la linda niña Rita Teresita García Blanco, se celebró en la residencia de sus queridos abuelitos los señores Blanco-Martínez de la Cotera, una simpática fiesta de cumpleaños.

De la cual disfrutaron las distinguidas señoras Margot Fernández de Presmanes; doctora Olimpia Royo de García, María Gregorich de Trujillo, Ofelia Alonso de Martínez de la Cotera, Carmen Vásquez de Viana, Olimpia García de Fernández, de Mesa, Mercedes García de Carcas, Irma Betancourt de Carrera, Silvia Betancourt de Gutiérrez.

Las interesantes señoritas Pilar Norman, Conchita y María Alvarez, Noemí Trujillo, María Antonia y Laura García, Celia Presmanes, Nena y Gracia de la Cotera, Lidia y Olga Presmanes, Silvia Armour, Martha Suárez, Mercedes y Nena Presmanes, Teresa Ortega, Maruca Castro, Flora Herrera, Teresita Calvo, Maruca Mesa y Carmelina Blanco Martínez de la Cotera.

La tropa menuda la formaron las niñas Carmelita Carcas, Teresita Martínez de la Cotera, Gisela Presmanes, Ofelia y Carmita Norman, María Antonia Trujillo, Amparo García, Teresita Yáñez, Lolita Ortega, Macusa Presmanes, Mirtha y Terina García, Carmita y Angelita Alvarez, Hilda Suárez, Mirian Gutiérrez y Rosita Montero.

Los niños Fidelito Presmanes, Ezquiel Mesa, Tobín Presmanes, Pepito Trujillo, Miguelito Herrera, Juan Mario y Jesús Yáñez, Manolito Alvarez, Pepito Viana, Guillermo y Armando Gutiérrez.

Los que fueron obsequiados con un exquisito buffett.

Dos agradables sorpresas le fueron ofrecidas a la grey infantil.

Las que produjeron intensa alegría entre la selecta concurrencia.

Agradecido a los felices padres de la linda niñita, Justo García y Conchita Blanco de García, así como a los señores de Blanco-Martínez de la Cotera y señora Cira García de Blanco y Rita Calleyro de Blanco, por las múltiples atenciones que nos dispensaron.

Y para la pequeña Rita Teresita; mis votos porque la ventura le sonría en muchos años para la alegría de sus padres y abuelos.

José R. Arango de la Maza

P I N A R E Ñ A S

El doctor Pedro Valle

Una noticia triste.

Que consigno con profunda pena.

Me llega desde la legendaria ciudad de Camagüey.

No es otra que la del fallecimiento del distinguido pinareño doctor Pedro Valle, médico de indiscutible valer que ejerció en el vecino pueblo de Viñales.

La desaparición inesperada de este gran vueltabajero ,ha sido hondamente sentida por toda la sociedad de Pinar del Río, donde la familia Valle goza de generales afectos.

Reciban todos los deudos del extinto mi pésame.

En su onomástico

La festividad de ayer jueves.

Fué un día de venturoso placer para la graciosa y simpática niña Gladys Suárez Riesgo, hija de los distinguidos esposos «Nena» Riesgo y Jorge Suárez.

Un matrimonio feliz.

De lo más apreciado en esta sociedad.

Con motivo tan grato, hubo una alegre festecita en honor de la encantadora festejada y en la que participaron numerosas amiguitas y familiares de Gladys.

Todos fueron gentilmente obsequiados con finos dulces y licores.

Reinaba el bullicio.

La alegría y la sonrisa de los rostros infantiles, ponían una nota de confortable optimismo en el ambiente.

Espontánea la satisfacción que experimentaban «Nena» y Jorge.

También ellos se sentían rodeados por el Hada de la Dicha y del amor paternal.

Intentar una relación de nombres de los asistentes a este sencillo, pero simpático acto social, sería labor poco fácil.

Dejo pues en estas breves líneas constancia de mi cariñosa felicitación para la pequeña festejada.

Que también hago extensiva a sus buenos papás.

Mejorada

Casi restablecida.

Está así la generosa y distinguida señorita María Cabada y del Haya, quien atacada de fuerte dolencia, ha venido guardando cama durante algunos días.

Con el más solícito de los cuidados la han venido atendiendo sus hermanitas Trina y Paula.

Así como el joven y valioso galeno pinareño, doctor Tebelio Rodríguez del Haya, primo de la enferma.

Consigno la noticia de su mejoría.

Con verdadera satisfacción.

La Verbena del 31

La gran Verbena de fin de mes.

Organizada viene siendo por el comité local de damas y damitas que presididas por la gentil esposa del coronel Benítez, señora Dolores Ochoa Feijóo y por la señora Alicia Pons de Iglesias, bella y elegante esposa del Capitán Ayudante de este Regimiento, señor Alejandro Iglesias, trabajan con marcado entusiasmo y esperanzadas en obtener el mejor éxito posible.

Será en nuestros principales parques.

Con todos los detalles necesarios.

No se escatiman esfuerzos para hacer algo grandioso y capaz de satisfacer las mayores exigencias.

Tanto «Lolita» como Alicia me comunican la buena nueva.

Se cuenta con el concurso de importantes factores locales.

Daré otros detalles.

En su oportunidad.

«Milanés»

..Nuestro aristocrático coliseo. ...

..El de los llenos diarios. ... ...

Nos anuncia para esta noche una gran película.

Y para mañana sábado 23 un regio programa de doble estreno..

En primer lugar la encantadora fina joya social titulada «Carne Rebelde», en la que hace su debut en la pantalla la eminente actriz Katherine Hepbuks, secundada por un elenco escogido de estrellas cinematográficas.

La otra producción es la cinta de extraordinaria emotividad «El Mensajero de la Venganza», una de las interpretaciones más formidables del gran Richard Dix, que cautivará a los amantes de las fuertes emociones.

Un programa para todos.

Para chicos y grandes.

José Fernández

Un saludo.

Que le envío cordial y sincero a este distinguido amigo, Secretario Particular del Senador Ramón del Collado, una de las figuras más destacadas y queridas del Conjunto Nacional Democrático.

El señor Fernández estuvo en esta ciudad para resolver asuntos relacionados con su alto cargo al lado del popular político vueltabajero.

Está de nuevo en La Habana.

En su despacho del Capitolio.

«La Colosal»

La casa de las novedades.

Este importante establecimiento de la avenida de Martí y Vélez Caviedes, sigue recibiendo las últimas novedades en telas de la presente temporada.

Se ve llena diariamente.

De Clientes y favorecedores.

Guillermo Rodrigues.

EMPRESA DE OMNIBUS

Santiago - Habana

CARROS PULLMAN DE LUJO

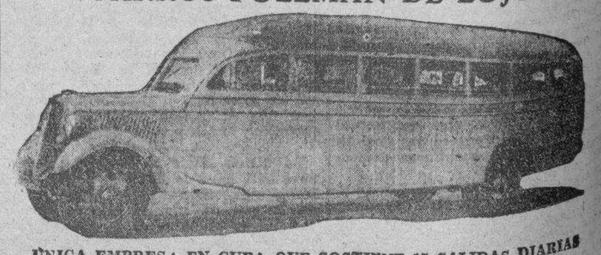

UNICA EMPRESA EN CUBA QUE SOSTIENE 15 SALIDAS DIARIAS PARA SANTA CLARA, CAMAGUEY Y SANTIAGO DE CUBA.

SALIDAS DE LA HABANA

4.30 A. M. Directo hasta Stgo. de Cuba. Rápido.
6.00 A. M. Directo hasta Stgo. de Cuba. Rápido.
7.00 A. M. Directo hasta Camagüey.
8.15 A. M. Directo hasta Sta. Clara.
9.30 A. M. Directo hasta Stgo. de Cuba. Rápido.
11.00 A. M. Directo hasta Sta.Clara.
12.30 P. M. Directo hasta Camagüey.
2.00 P. M. Directo hasta Camagüey.
3.30 P. M. Directo hasta Stgo. de Cuba. Rápido.
5.30 P. M. Directo hasta Stgo. de Cuba. Rápido.
7.30 P. M. Directo hasta Stgo. de Cuba.
9.30 P. M. Directo hasta Camagüey.
11.15 P. M. Directo hasta Stgo. de Cuba. Rápido.
12.00 P. M. Directo hasta Stgo. de Cuba.

Salón de Monserrate y Muralla, Hotel «Puerta de Tierra». Esta Empresa sostiene relevo de personal cada seis horas, por eso lleva cuatro años prestando servicios sin accidentes.

Reservación de asientos numerados. Puede hacerlo personalmente, por el Teléfono M-2266.

ECONOMIA, SEGURIDAD, ITINERARIO FIJO.
NUEVOS PRECIOS REBAJADOS EL 30%.

M.E.C.D. 2016

Una palabra al Sagrado Colegio, al episcopado, a la prelacía romana, al clero secular y regular y a toda la gran familia católica

Si en las innumerables circunstancias que suele ofrecernos la divina Providencia y el amor de los Venerables Hermanos y queridos Hijos Nuestros y de cuantos llegan a Nos de todas las partes del mundo, Nuestra alma se recogija con latidos de Padre que a todos abraza en el Corazón de Nuestro Redentor; hoy más que nunca. Nos sentimos cercanos y presentes a Nuestro queridísimo Sagrado Colegio—cuyo venerado Decano Nos ha expresado en un nobilísimo discurso en nombre de todos sus Eminentísimos Colegas augurios y votos sobremanera valiosos y gratos—al Episcopado, a la amada Prelacía de Roma, más aún; a toda la gran familia católica, al brillar la estrella de Belén, en la vuelta anual de las santas Fiestas de Navidad. Estamos cerca y presente a vosotros y a todo el orbe católico con el pensamiento que atraviesa no sólo el curso del tiempo, no sólo las cimas de los Alpes, y la inmensidad de los Océanos, sino que se levanta sobre los mundos y sus tempestades hasta Dios; estamos cercanos y presentes con el afecto del corazón, ya que tampoco el coraózn se separa de la mente, antes al contrario la sigue y saca llamaradas de sus pensamientos y audacias, como vosotros, Venerados Hermanos y amadísimos Hijos, bien sabéis por la diaria experiencia de la vida, para vencer los obstáculos que el tiempo, el espacio y las diversas, frecuentemente adversas circunstancias del humano vivir oponen a presencias anheladas.

Hemos ya nombrado las santas Fiestas de Navidad, porque el primer motivo que Nos hace desear y sentir cada vez más vivamente vuestra presencia, es precisamente para daros y mutuamente cambiar con vosotros, amadísimos, los más cordiales augurios de toda gracia espiritual, de todo el más santo don, de toda la más copiosa y completa bendición, al volver nuevamente aquellos días que hicieron resonar en los pasados siglos la hora suspirada de todas las gracias, de todos los favores, de todas las bendiciones, hora preparada por la divina Bondad con tan profundos designios de caridad y de misericordia.

Desgraciadamente contra el querer de Dios, que vino a traer la paz a los hombres de buena voluntad, lucha el malquerer de muchos extraviados y enemigos del Niño divino, que quiso hacerse hombre y habitar entre nosotros, lleno de gracia y de verdad, para que de su plenitud todos nosotros recibiéramos gracia sobre gracia (Io., 1. 26). Por lo cual Nos, cada vez que han llegado estos santísimos días, y casi sin interrupción en cuantas ocasiones se Nos han ofrecido de abrir nuestro corazón no sólo a vosotros, sino también a toda la gran familia católica, hemos querido unir a los acentos del gozo espiritual la expresión de los acerbos dolores que al corazón paterno causaban los tan gravísimos males que en estos tiempos han venido afligiendo a la humanidad, al consorcio civil, a la Iglesia; señalando a todos con el dedo los gravísimos peligros que les amenazaban, exhortando a todos a laboriosa vigilancia y a la unión de todas las buenas voluntades contra las propagandas y los esfuerzos enemigos que continuamente vuelven a brotar en perjuicio de los bienes más consubstanciales a la sociedad, a la familia y al individuo, sobre todo llamando la atención hacia aquellos verdaderos remedios de verdad, de justicia y de caridad fraterna, de los cuales la Iglesia Católica es la única depositaria y maestra divinamente constituída.

La nota dolorosa que este año enturbia las alegrías de Navidad es tanto más profunda y aflictiva,, cuanto que todavía arde con todos sus horrores de odios, estragos y destrucciones, la guerra civil en un país cual es España, donde se diría que aquella propaganda, que aquellos esfuerzos, arriba aludidos, han querido hacer una experiencia suprema de las fuerzas deletéreas a sus órdenes, que se hallan esparcidas por todas las naciones.

Nuevo aviso más que ningún otro grave y amenazador para el mundo entero y principalmente para Europa y para su civilización cristiana.

Revelaciones y anuncios de aterradora certeza y evidencia de lo que se prepara para Europa y para el mundo si no se acude inmediata y eficazmente a la defensa y a los remedios.

Sin embargo, entre aquellos que afirman ser los defensores del orden contra la subversión, de la civilización contra la inundación del comunismo ateo, más aún, que se arrogan en esto la primacía. Nos vemos con dolor un no pequeño número que se deja dominar y guiar por falsas y funestas ideas en la selección de los medios y en la valoración de sus adversarios. Falsas y funestas: porque el que busca mermar o extinguir en el corazón de los hombres y especialmente de la juventud la fe en Cristo y en la revelación divina; el que se atreve a presentar a la Iglesia de Cristo, depositaria de las divinas promesas, educadora, por divina misión de los pueblos, como enemiga declarada de la prosperidad y del progreso de la nación, no sólo no es forjador del feliz porvenir de la humanidad y del progreso de la propia nación, sino que destruye los más eficaces y decisivos medios de defensa contra los males temidos y colabora, aunque sea inconscientemente, con aquellos a quienes cree o se jacta de combatir.

Nós hemos tenido ya varias ocasiones, aún recientemente, de decir lo que la Santa Sede Apostólica siempre ha pensado y enseñado y a tenor de sus posibilidades ha procurado hacer y cooperar hasta hace poco, más aún, hasta hoy mismo, con cada vez mayores disposiciones para el porvenir, contra las comunes amenazas al bien de todos.

Superfluo es decir que, en tales condiciones, no cabe por Nuestra parte más que renovar con mayor insistencia y paternal súplica, la invitación y vivísima recomendación tantas veces hecha a los fieles de todo el mundo, a todas las almas particularmente dedicadas al Corazón divino y a los intereses de la Iglesia, a todo el Episcopado, a todo el Clero secular y regular, a todos los seglares, y con mayor confianza a los que con tanta comprensión de fe y de caridad cristiana celan los intereses de Cristo y de las almas con activa participación en el apostolado jerárquico en los diversos sectores de la Acción Católica.

Nuestro pensamiento henchido de particular confianza se dirige de un modo especial a las almas heróicas que hacen apostolado de su mismo trabajo diario y de sus propias enfermedades; más particularmente aún a las cándidas legiones que de todas las partes del mundo envían al cielo los perfumes de su pureza, queremos decir, de aquellos niños que creen en Jesús, y que de un modo particular pertenecen a la Iglesia, precisamente porque son los predilectos de Jesús.

En este año, amadísimos hijos, la divina Bondad Nos concede contribuir a las oraciones, a las obras, a los sacrificios de todos con una experiencia de sufrimientos, que hasta ahora admirablemente Nos había sido ahorrada, y que la misma divina Bondad inmediata y larguísimamente Nos recompensa con una admirable conmovedora unanimidad de oraciones que en toda la Iglesia se intensifican estos últimos días y continuamente para alivio del Padre común.

Aprovechamos con la mayor amplitud de corazón ocasión tan propicia para agradecer a todos esta tan tierna y tan intensa demostración de filial piedad. Y puesto que es tan poco lo que tenemos que sufrir en comparación de lo que tan larga y penosamente se sufre en el mundo, y sobre todo de lo que El mismo, la Cabeza, el Fundador, el Rey de esta Iglesia divina ha sufrido por nosotros en su alma y en su cuerpo, dígnese El no obstante aceptar Nuestro ofrecimiento que quiere ser ahora y siempre enteramente conforme con su santísima voluntad; aceptarlo, decimos, para su gloria, ahora más que nunca, por la paz y el bien de toda la Iglesia y de una manera especial por la atribuladísima y precisamente por esto mismo queridísima España.

Con estos íntimos sentimientos de Nuestra alma hacemos Nuestro y enviamos nuevamente al mundo el celestial mensaje de Navidad; **Gloria in excelsis Deo, et in terra pax hominibus.**

Esta tan obvia y consoladora evocación de los principales motivos de esta repetida reunión navideña, Nos brindan la ocasión tan satisfactoria como oportuna de dirigir Nuestro pensamiento agradecido y devoto también a todas aquellas alegrías espirituales, cuyo piadoso disfrute Nos ha preparado la divina Bondad.

Y santa alegría y apostólico consuelo es para Nós no menos que para todos, recordar hoy con sobrenatural reconocimiento y con el altísimo honor que se debe, las personas y los acontecimientos que imprimen en las páginas del año que toca a su fin especiales caracteres de grandeza y santidad, de fiel y constante unión de espíritus alrededor de la Cátedra de Pedro. Está todavía presente en nuestra memoria el Senado de la Iglesia con todo el Episcopado italiano venido para felicitarnos por el principio de aquel año de nuestra larga vida más allá del cual el Señor hace sentir a menudo que vienen juntos el trabajo y el dolor. Aún resuena en Nuestra alma el filial homenaje del Congreso de periodistas católicos, artífices, en diverso grado y extensión, de aquel solemne espectáculo de fe y de doctrina, de acción y de sacrificio, que ofrece a la admiración de cuantos visitan la Exposición de la Prensa Católica de las cinco partes del globo. Se regocija también Nuestro espíritu por dos obras que han revestido nueva forma, la una de piedra, la otra de pensamiento, queremos decir, el nuevo Palacio de las Congregaciones y la Pontificia Academia de Ciencias.

Asócianse a estos nuevos acontecimientos durante el curso de este año el recuerdo centenario de dos grandes hechos antiguos, que son gloria del Evangelio y de la Iglesia, a saber, ya lo estáis adivinando, el XIX centenario de la conversión de San Pablo y el XVI centenario de la muerte del Sumo Pontífice San Silvestre. Del Apóstol de las Gentes, vaso de elección, sublime Maestro de la Fe Cristiana. Roma se gloria de haber oído su palabra al lado de su primer Pontífice y de haber percibido el tajo potente de la espada de una de sus cartas; de Silvestre Roma admira la aureola de santidad, que libremente se difunde por toda la faz de la tierra con el lábaro de Constantino, y en las admirables basílicas de la Ciudad deja a los presentes y futuros tiempos el testimonio y el principio más claro de nuestra fe que es victoria sobre el mundo. Pero además Pablo, incansable predicador de la paz de Cristo, que a los Corintios escribió aquellas profundas palabras: «Non enim est dissensionis Deus, sed pacis» (I. Cor., 14, 33), Silvestre, que después de la prolongada noche de las persecuciones pudo saludar la aurora de la libertad y de la paz. Nos invitan en este año a dirigir a los gobernantes y a los pueblos de la tierra una nueva y aún más ferviente y cordial exhortación a la paz, al mantenimiento de la misma, donde todavía reina, a su restablecimiento, donde no es más que un doloroso recuerdo y un trágico, hasta ahora por desgracia no satisfecho, anhelo. Y con este llamamiento al mundo se une—hoy más que nunca fervorosa— Nuestra súplica a Dios por aquella **tranquilitas ordinis,** en la que solamente puede consistir la paz, por la realización de aquella justicia individual y colectiva, sin la cual no hay orden posible. Esta Nuestra súplica de paz Nós la depositamos reverentes ante la cuna del Principe de la paz.

Nos volvemos así con el pensamiento y con el corazón a la cueva de Belén y desde allí dirigimos una mirada a todo el orbe católico, para agradecer a aquel divino Niño, infante sapientísimo, que se hizo pequeño para ser más amable y atraer a todo el género humano a Sí, a su cruz, a su rebaño, a su Iglesia, a su triunfo. El está hoy en medio de nosotros, y, en unión de El Su Vicario levanta la mano para bendeciros a todos vosotros, queridísimos hijos, e invocar sobre todos aquella abundancia de favores y de gracias, que El vino a derramar, como semillas de eterno triunfo imperecedero, sobre la haz de la tierra para los hombres de buena voluntad.

Investiga Trabajo el derrumbe de lo calle Revillagigedo

Designado el ingeniero Santa Cruz Oviedo. Obreros nativos para Centrales azuacreros

Fué designado ayer por el jefe del negociado de Accidentes de la Secretaría del Trabajo el ingeniero Santa Cruz Oviedo, para que se constituya, como inspector especial, en la casa Revillagigedo número 17, donde ocurrió hace tres días un derrumbe que costó la vida al obrero Alejandro Costa.

El referido funcionario practicará una amplia investigación con el fin de depurar responsabilidades en relación con la vigente ley sobre accidentes del trabajo.

El ingeniero Santa Cruz, con la urgencia del caso, rendirá un informe al secretario del Trabajo, quien lo remitirá a los asesores técnicos para su estudio

Obreros nativos a cuatro ingenios

El señor García Guerra, subsecretario del Trabajo, se dirigió ayer a los jefes de Bolsas de Trabajo de Florida, Sagua la Grande, Ciego de Avila y Morón, ordenándoles que a la mayor brevedad posible faciliten trabajadores cubanos nativos para las labores de la zafra a los centrales «Violeta», «Jatibonico», «Santa Teresa» y «Estrella», así como que informen sobre el resultado de su actuación en este caso.

Cincuenta nativos para el hotel «Nacional»

Nos informó ayer el subsecretario del Trabajo, señor García Guerra, haber logrado que por la administración del hotel «Nacional», de esta ciudad, se dé empleo a más de cincuenta cubanos nativos, entre dependientes, mochilas, etc., todos asociados al Sindicato Gastronómico.

Los jardineros han pedido protección para su industria

Las flores que se importan ofrecen una competencia desleal. Exención de derechos

Siendo las tres y treinta minutos pasado meridiano, dió comienzo la sesión ordinaria celebrada en el día de ayer, por la Comisión Técnica Arancelaria, siendo presidida por el señor Juan M. Barquín, Director General de Aduanas, asistiendo a la misma los Delegados siguientes: Dr. Nicolás Pérez Stable, por la Secretaría de Estado, señor Pedro Arango, por la Secretaría de Agricultura; doctor Roberto A. Netto, por la Secretaría de Hacienda: actuando de Secretario el Dr. Roberto Leiva Puente.

—Se dió cuenta con el expediente, relativo a la solicitud formulada por el señor R. Valdés, en su carácter de Tesorero-Gerente de la American Textile S. A. a fin de que se le conceda exención de derechos arancelarios a la maquinaria que por valor de $50,000, ha de importar con objeto de instalar una fábrica de conversión de recorte de confección a regenerado y aplicación de dichos regenerados a Pabilo de Algodón. La Comisión, acordó citar al interesado para una próxima sesión, debiendo presentar una relación de la maquinaria que ha de importar.

—Se puso a discusión el expediente relacionado con la petición formulada con el señor Alberto Armand, presidente de la Asociación Nacional de Propietarios de Jardín, con el objeto de que se tomen medidas a fin de proteger a los agricultores cubanos que sufren una competencia desleal, toda vez que las flores extranjeras entran libres de derechos. La Comisión acordó citar al señor Armund para una próxima sesión.

—Se trató el expediente contentivo de la solicitud formulada por el señor Ministro de Noruega, a nombre del Gobierno de su país, para que se le concediera la tarifa mínima del vigente Arancel, durante lo que resta del presente año y hasta tanto se publique la estadística correspondiente al año 1936. La Comisión acuerda conceder los beneficios de la tarifa mínima a los productos procedentes y originarios de Noruega, hasta que se complete y publique en la Gaceta Oficial un resumen de las estadísticas cubanas correspondiente al año de 1936, en la misma forma que se concedió al Gobierno de Austria, según Decreto Presidencial No. 280, publicado en la Gaceta Oficial, el día 20 del corriente mes de enero

—En relación con el expediente que se refiere a solicitud presentada por el señor M. Domínguez, a nombre de American Enka Corpo., para que se revise la clasificación realizada por la Dirección General de Aduanas en la fibra celulosa artificial conocida por Fibrekan, toda vez que la Partida-129-F- por la que se debe aforar, según criterio de dicha Dirección, corresponde al rayón. La Comisión, acuerda inhibirse de conocer este expediente por no ser asunto de su competencia, y que se remita dicho expediente a la Dirección General de Aduanas.

—Se puso sobre la mesa el expediente relativo a la solicitud formulada por la Lonja de Comercio de la Habana, para que el Róbalo sea aforado por la Partida 247-letra C, que comprenda los pescados salados no especialmente tarifados. La Comisión, acordó dejar el presente expediente, para resolverlo en la próxima sesión, por tratarse de un problema que afecta a las clases pobres.

Amplían las obras en el Hospital de la Perla del Sur

Solicitan la construcción de una carretera entre Antilla y el aeródromo de ese pueblo

Ha sido aprobado el proyecto de obras de reparación del Hospital Civil de la ciudad de Cienfuegos, en el que se han introducido algunas modificaciones, ampliando dichas obras. Estas han sido presupuestadas en la cantidad de $8,745.26. Todas las entidades de Cienfuegos se han interesado por la ejecución de estas obras

Embellecimiento del Parque del Cristo

El Negociado de Calles y Parques continúa los trabajos de embellecimiento del Parque del Cristo, sito en Teniente Rey y Villegas. Se ha renovado el arbolado, aumentando éste, y se están llevando a cabo las instalaciones de farolas de tipo moderno para dotarlo del correspondiente alumbrado. Después se procederá a la reparación de los jardines.

Vía de comunicación con el aeródromo de Antilla

Se tramita en la Secretaría de Obras Públicas. lo concerniente a una solicitud del pueblo de Antilla, Oriente, interesando la vía de comunicación entre el pueblo y el aeródromo allí existente, que hoy se halla en pésimas condiciones

Obras de ornato en los Parques del nuevo Malecón

En el Parque emplazado en los terrenos del Nuevo Malecón del Puerto, entre las calles de Peña Pobre y Monserrate, ha ordenado la Secretaría de Obras Públicas algunos trabajos, con piedra de Jaimanitas, para embellecerlo. Por la Jefatura de la Ciudad se ha formalizado el contrato correspondiente con un experto cantero.

Ofrecimiento para instalar una Planta de Asfalto

Por el contratista señor Ramón Onetti, se ha ofrecido a la Secretaría de Obras Públicas la instalación de una Planta de Asfalto, en Oriente, sin costo alguno para el Estado, a fin de elaborar ese material con destino a las obras de reparación de la carretera Central. El Secretario señor Casas tiene en estudio dicha oferta.

Licencias concedidas

Por el Secretario señor Casas, se ha otorgado licencia a los empleados de aquella dependencia, señores Pedro Haro, Enrique Caula, Angel Céspedes y Guillermo Terry.

El regreso del Secretario

Durante su ausencia, el señor José A. Casas, desde las Villas, se ha mantenido en frecuente comunicación con el Director General y demás auxiliares del Departamento, a fin de resolver en cualquier momento los problemas que pudieran presentarse con carácter urgente. Se espera que en las primeras horas de hoy se encuentre de regreso, en esta capital.

EN SU DOMICILIO

Juan Faray y Salum, de 4 años de edad y vecino de Córdova 2, sufrió lesiones de carácter menos grave, al ser alcanzado por una piedra, en ocasión de encontrarse estacionado en la puerta de su domicilio, ignorándose por el momento, quién fuera el autor del hecho.

C R O N I C A   C A T O L I C A

ACTOS CATOLICOS QUE SE ANUNCIAN PARA MAÑANA EN LAS DIVERSAS IGLESIAS

Segundo día del Triduo al Niño Jesús de Praga.

En la iglesia del Carmen sita en Infanta y Neptuno, se celebra el segundo día del triduo en honor del Niño Jesús de Praga con el siguiente programa:

Día 23. Día consagrado a los niños de la parroquia.

A las 7.30 de la mañana, el Ecmo y Redmo Sr. Arzobispo de Atalia, administrará la primera comunión a los niños de las catequesis de la Parroquia.

En esta ceremonia se seguirá el ritual establecido por el inmortal Pío X f. m.

A continuación de la misa se servirá el desayuno a los niños en los salones de la Catequesis.

Por la tarde a las 5.30, solemne fiesta de Perseverancia con rosario y sermón por el R. P. Fray Domingo del Santísimo Sacramento C. D. Después del sermón, ejercicio, terminándose con solemne salve.

Advertencia. Se suplica encarecidamente a los socios de la Archicofradía la puntual asistencia a estos cultos ostentando el distintivo de la Asociación.

Todos los días se impondrá la medalla a cuantos deseen ingresar en la Archicofradía.

Si alguno desea ayudar con sus limosnas a estas fiestas puede entregarlas al P. Director o al Hermano Sacristán.

De una manera espcial se invita a los papás de los niños que han de hacer su primera comunión que acompañen a sus hijitos a este solemne acto.

Solemne fiesta a Nuestra Señora del Sagrado Corazón y Consagración del año 1937.

Sábado 23. A las nueve de la mañana en la iglesia de Nuestra Señora de la Caridad, misa solemne y sermón por el Padre Modesto Galofre, rector de las Escuelas Pías de Guanabacoa, en honor de Nuestra Señor del Sagrado Corazón de Jesús.

Terminada la misa se hará la Consagración del nuevo de 1937 a la Santísima Virgen y se impondrán las medallas a las nueva socias.

Exhortación. «Si tiene usted devoción a la Santísima Virgen, invite a sus amistades a pertenecer a nuestra Asociación, tenemos el deber de trabajar por el culto de Nuestra Señora. Esperamos de usted nos presente un nuevo asociado.

Mil gracias por su cooperación.— Conchita Bandujo Troncoso, Camarera.

En la iglesia de Reina

Día 23. Cuarto sábado de mes. Misa cantada de la Congregación del Corazón de María, a las ocho de la mañana, con plática por el Padre José María Aboy S. J.

Después de la misa, junta en el lugar acostumbrado.

Se ruega la asistencia a los asociados.

Iglesia de San Francisco

El primer turno de la Sección Adoradora Nocturna de la Habana, celebra su vigilia mensual reglamentaria en la iglesia de San Francisco en la noche del sábado 23 al domingo 24.

El Jefe del Turno, Hermano Francisco Villaronga ruega la asistencia

El jubileo circular.

En las Siervas de María, el Jubileo Circular.

La misa del Sacramento después de la última misa que se celebra en esta capilla.

La reserva a las 5 p. m.

En los demás templos

Santo Rosario, lectura espiritual, visita a Jesús Sacramentado y salve cantada.

LA ARCHICOFRADIA DE LAS «HIJAS DE MARIA» ELIGIO NUEVA JUNTA DIRECTIVA

La Archicofradía de Hijas de María y Santa Teresa de Jesús eligió en solemne Asamblea su Junta Directiva para el bienio de 1937 a 38.

En la sala de juntas de la iglesia del Carmen a las diez de la mañana del domingo tres del actual, se reunieron numerosas Hijas de María y Santa Teresa de Jesús, bajo la Presidencia de su Director Espiritual R. P. Fray Rafael de Jesús Prior y párroco del Carmen, el cual invitó a pasar a la mesa presidencial a nuestro Cronista Católico, deferencia que mucho agradecemos al distinguido director.

Rezadas las preces reglamentarias el Director explica a las asambleístas los preceptos reglamentarios que rigen las elecciones generales de la Congregación. Después les exhorta a votar puesta la mirada en el bienestar de la Congregación, eligiendo a las que consideren más capacitadas para los cargos, no teniendo él por su parte preferencia por ninguna asociada, pues para él todas son dignas para regir los destinos de la Congregación.

Antes de declarar abierta la elección propone sea declarada presidenta de Honor la actual Presidenta efectiva, señorita Rosita Otero, como premio a su admirable labor en el bienio que en aquel día terminaba.

Entre unánimes aplausos se acepta la propuesta.

La Secretaría de la Congregación señorita Ana Isabel Pérez Barquín, es designada en concepto de Secretaria de la mesa escrutadora.

Comprobado el quorum, se procede a la elección por cargos.

Después de reñidas votaciones pues hubo que repetir la de varios cargos por no obtener la mayoría reglamentaria, resultaron electas presidenta, señorita Josefina Boch, vice presidenta, señorita Esther Martínez.

Secretaria: señorita Nena Pérez y Barquín.

Vice: señorita Alicia Valdés.

Tesorera: señorita Gloria Matías.

Vice: señorita Carmen Sánchez.

Directora General de coros, señorita María Elena Vilalta.

Directora general del Catecismo de Zaldo, señorita Araceli Durán.

Directora del ropero, señorita Carmelina Brunet.

Directora de Festejos: señorita Florinda Váldés.

Historiadora, señorita Hortensia Vilalta.

Electa la mesa Directiva, se reunió con el director, procediéndose a designar los siguientes cargos:

Vice directora general de coros, señorita Carmen Grau.

Vice presidenta del ropero, señorita América Bravo.

Como vocales a todas las ex presidentas de la Congregación.

Delegada ante la Federación de Juventud Católica, cubana señorita Gloria Ferrer.

Se ratificó en su puesto a las actuales Camareras.

Proclamada la directiva se designó el domingo 31 del actual para la solemne toma de posesión a las 10 de la mañana.

El Director dirige un elocuentísimo discurso en el cual examina la labor correspondiente a cada una de las Secciones, teniendo especialísimo elogio para las del Ropero y Catecismo, que habían llevado a cabo una grandiosa labor. Exhorta con vehemencia a las Hijas de María y Santa Teresa de Jesús, a concurrir a las fiestas y comuniones mensuales y anuales, para así aumentar el fervor religioso y así encendidas en el amor de Dios, hacer más intensa la acción social, que es amor al prójimo, los cuales debemos cumplir para alcanzar la vida eterna.

Les manifiesta que está, en general, altamente complacido del espíritu mariano de la Congregación, pero que siempre hay que aumentarlo, pués en la vida espiritual el permanecer estacionados es atrasar, hay siempre que ascender y siempre subir hasta llegar a la cumbre.

Recomienda entre todas las obras de la Congregación, la que lleva a cabo en el Reparto Zaldo, donde se instruyen en la doctrina Cristiana más de 400 niños de ambos sexos.

Tanto me agrada vuestra obra catequística, que apesar del mucho trabajo que sobre mí pesa, como Párroco y Prior, no he querido dejar vuestra dirección por ayudaros en vuestra admirable obra catequística.

Las Hijas de María, le aplaudieron con gran entusiasmo.

A las 12 de la mañana se llevó a cabo el brillante desfile de las bellas y piadosas hijas de María y Santa Teresa de Jesús.

ASOCIACION DE NUESTRA SEÑORA DEL SAGRADO CORAZON

Parroquia de la Caridad

Mañana, sábado 23, a las 9: misa solemne; sermón por el Reverendísimo P. Director. Consagración a la Santísima Virgen del año 1937.

Se invita a todos los asociados y devotos a estos cultos a Nuestra Señora del Sagrado Corazón.

IC.

Obsequio a los alumnos del Catecismo Parroquial del templo de Monserrat

.. El pasado día seis del actual mes de enero, los alumnos del Catecismo parroquial de ambos sexos de la Iglesia de Nuestra Señora de Monserrate, recibieron los aguinaldos de Pascua de Navidad y de Reyes.

Por el primero recibieron abundantes víveres y frazadas.

Por el segundo, juguetes, muchos juguetes y objetos religiosos.

La entrega no se hizo en fría ceremonia, sino en brillantísima función Constó de dos partes:

La primera religiosa en acción de gracias a Dios y a sus bienhechores.

La segunda literario-musical en honor del Niño Jesús y de los bienhechores que en su nombre les obsequiaron tan espléndidamente.

La parte religiosa tuvo lugar a las ocho de la mañana en la iglesia de Nuestra Señora de Monserrat.

Consistió en misa de comunión general, que celebró el bondadoso Párroco Monseñor Alberto Méndez, asistido del sacristán don Eliseo Sánchez y acólitos.

El director R. P. José María Aboy C. J. dirigió a los comulgandos una conmovedora plática alusiva a la fiesta de los Santos Reyes, los cuales adoraron y regalaron al Niño Jesús exhortándoles a su ejemplo a adorar al Niño Jesús y ofrecerle sus tiernos corazones dándole gracias por darles a gustar su cuerpo y sangre redentora, y por los regalos que recibirán, donados por personas caritativas en nombre del Niño Jesús, para las cuales debéis de pedirle gracias y bendiciones por su caridad para con vosotros. De un modo especialísimo, para el Venerable señor Cura Párroco, para la directora y catequistas, que tan abnegadamente se sacrifican por vosotros.

El mismo Padre Aboy dirige los fervorines de preparación y acción de gracias de la ComuniNn, así como los cantos conque amenizan el banquete eucarístico.

La directora del Catecismo, la virtuosa y distinguida dama señora Amparo Mendizábal de Kohly, nus informó, de que comulgaron 150 niños de ambos sexos.

Resultó la misa y comunión de estos niños un acto muy conmovedor el cual presenciaron numerosos fieles.

De la iglesia se dirigieron a la escuela parroquial diurna de niñas, que dirigen dos Hijas de la Caridad, Profesoras del colegio La Inmaculada, En este lugar se efectuó la entrega de regalos de Pascua y Reyes.

Todo el local estaba vistosamente empavesado. En una de las amplias aulas, convertida en hermoso portal de Belén, se levantaba un artístico Nacimiento, ante el cual se celebró una bellísima fiesta literario-musical, después que gustaron el desayuno con que les obsequiaron la Directora y Catequistas.

La fiesta literario musical se ajustó al siguiente programa:

1. Himno a la Caridad por las alumnas del catecismo. 2: Saludo por un niño del catecismo. 3: Palabras por el Rdo. P. José María Aboy, Director del catecismo. 4. Poesía, por la niña Leonor Pérez. 5: Diálogo por las niñas Georgina López y Violeta Vergara. 6. Monólogo, por la niña Mirta Bouza, 7. Diálogo, por la señorita Carmen Busto y la niña Aida López, 8. Resumen, por el Exmo doctor Alberto Méndez, 9. Villancicos, por las alumnas del catecismo. 10, rifa. 11: Reparto.

Todos los números del selecto programa, fueron aplaudidos con gran entusiasmo, no solamente por los niños, sino que así mismo, por la selecta concurrencia y el pueblo que al acto asistía.

Fueron aclamados al final de sus respectivos discursoso, Monseñor Méndez, el bien querido Párroco y Padre Aboy S. J. Directo rde este Catecismo.

Se rifaron dos cochinitos, un guanajo, una medalla de plata con su cadenita, Rosarios, patines, bebitos y muñecas.

Al terminar la rifa hace su entrada en el local escolar el Excmo y Rdo Monseñor Eduardo Martínez Dalmau Obispo de Cienfuegos, al cual reciben en triunfo los alumnos, unido sus aplausos los mayores.

Pasa a ocupar un sitial en la presidencia en unión de su acompañante, don Eliseo Sánchez, en vista de que no acepta la Presidencia de honor, que le cede Monseñor Méndez.

Después de recibir la salutación de la directora y catequista, les entrega una cantidad para rifar, lo que ocasiona algazara, que termina con gran ovación al donante.

Después entrega general de víveres leche condensada, vestidos, sweters, frazadas, dulces, objetos religiosos e infinidad de juguetes.

Los asistentes al darse por finalizada la distribución de los aguinaldos de Pascua y Reyes dispensaron grandiosa ovación, al Párroco, al director, directora y catequistas por su caridad para con los niños y niñas pobres de la Parroquia de Monserrate. Unimos nuestra felicitación a la de los asistentes por esta ofrenda de Pan y Hojas de Catecismo a estos pobrecitos hijos del pueblo.

El Párroco, director, la directiva y catequistas, expresan su gratitud a cuantas personas les han enviado sus donativos para este reparto extraordinario de Pascua y Reyes.

LA FIESTA DE LA SANTA INFANCIA EN LA MERCED HA RESULTADO BRILLANTE

La obra de la Santa Infancia de la Habana celebró en la suntuosa iglesia de Nuestra Señora de la Merced de los Padres Paúles la fiesta anual

El domingo 17 del actual a las 9 de la mañana, se congregaron en su vastísimo recinto más de dos mil niños de ambos sexos.

Quinientos de estos infantes, pertenecientes a los Colegios y Creches de las Hijas de la Caridad, bajo la dirección del director de la Santa Infancia, R. P. Esteban Barquín, C. M., interpretaron magistralmente la misa de Pío X, en alternativa con el gran coro del colegio de la Inmaculada de 150 voces, el cual se situó en el coro y los 500 mencionados, en la nave central.

El efecto musical ha sido de grandeza incomparable.

Fueron acompañados en el órgano por el maestro Francisco Saurí, quien entonó el Introito, Gradual, Ofertorio y Post Comunión.

Fué elogiadísima la emocionante parte musical por el numeroso concurso de fieles, que presenció esta grandiosa fiesta religiosa infantil en súplica de la conversión y salvación de los niños infieles.

Ofició en la solemnísima misa el R.P. Bruno García, C. M. asistido de un Padre Paúl y un Padre Escolapio, actuando de Ceremoniero, el Hermano Bartolomé Tovar, C. M., el cual decoró el templo en consonancia a la fiesta religioso infantil, que se celebraba con plantas y flores.

En el presbiterio del altar mayor veintenas de ángeles de los Colegios de las Hermanas daban guardia de honor conjuntamente con las siguientes preciosísimas chinitas del Colegio La Inmaculada: Pilar Moreira, Nena Pérez Molinet, Josefina Fernández, Dalia Palacios y Silvia Parras.

El director R. P. Esteban Barbarín, C. M., pronunció un notable sermón en el cual recuerda como Nuestro Señor Jesucristo encomendó a sus Apóstoles y sucesores, la predicación del Evangelio al decirles: «Id a predicad a todas las gentes bautizándolas en nombre del Padre, del Hijo y del Espíritu Santo».

Prueba cómo la iglesia cumplió y cumple actualmente con este mandadato, sosteniendo infinidad de misiones en países de infieles.

Para salvar a los niños, que en esos países abandoonan padres criminales, se fundó la Obra de la Santa Infancia entre los niños de países católicos, los cuales oran y contribuyen con unos centavos para proveer de recursos a las misiones, que sostienen los establecimientos donde se educan esos miles de niños, que de la muerte rescatan los misioneros.

Cita estadísticas de los millones de niños que lleva salvada la Obra de la Santa Infancia.

Exhorta a las Madres cristianas a inscribirse a sus hijos en la Obra de la Santa Infancia, recordándoles al efecto, las palabras, que sobre el particular pronunció Su Santidad Benedicto XV de f. m.

Pide gracias y bendiciones para los niños de la Santa Infancia y de sus familias.

Fué muy elogiado el sermón.

Después de la misa se formó la procesión del Niño Jesús: Cruz y ciriales, doce estandartes, representativos de los doce años de la Infancia del Niño Jesús, estandartes de los diferentes Colegios y Centros de la Obra de la Santa Infancia, niños y niñas del catecismo de la Merced, alumnas del Colegio y creches de las hijas de la Caridad, niños portando artística farolas, miriadas de ángeles representativos de las Hijas de la Caridad, las chinitas, imagen del niño Jesús portada en primorosas andas clero y fieles.

Durante el triunfal recorrido, se cantó el bellísimo himno de la Santa Infancia.

Recogida esta magnífica manifestación de amor al Niño Jesús, el director consagró los niños al Divino Infante, terminándose el bello y conmovedor acto con el Himno de la Santa Infancia, que cantaron con fervoroso entusiasmo aquellos millares de niños.

Esta brillantísima fiesta se organizó y llevó a cabo por el director de la Obra de la Santa Infancia R. P. E. Barbarín C. M. con la entusiasta colaboración de los Colegios de las Hijas de la Caridad.

PRIMERA COMUNION DE TRESCIENTOS OCHENTA NIÑOS EN EL CARMEN

El R. P. Párroco de la iglesia de Nuestra Señora del Carmen y el R. P. Director G. de los Catecismos Parroquiales tienen el honor de invitar a usted y a su distinguida familia al grandioso y conmovedor acto de la primera comunión de 380 niños que tendrá lugar domingo día 23 de enero a las siete y media en la iglesia parroquial de Nuestra Señora del Carmen de esta ciudad y a la magna comunión general de los dos mil quinientos niños de todos los colegios situados dentro de los límites de esta parroquia y que será el día 24 a las ocho, ofreciéndose esta Comunión por la salud del Papa y por la paz de la Iglesia Católica— Fr. Rafael de Jesús; Fr. Justo del N. Jesús.

Aprovechan la oportunidad de reiterarle el testimonio de su consideración más distinguida.

Nota: El domingo la Comunión será distribuída a la vez por seis sacerdotes, pudiéndo así comulgar con comodidad los niños y el común de los fieles.

Varios indultos se han denegado por el Dr. Castellanos

Dos propósitos del Secretario de Justicia: el Paacio de as Leyes y sueldos antiguos

El Secretario de Justicia doctor Manuel Castellanos, tiene en estos momentos dos propósitos fundamentales: la construcción del Palacio de Jusmticia y restituir a los funcionarios, auxiliares y subalternos del Poder Judicial, los mismos emolumentos que disfrutaban antes del primer reajuste que se les hizo durante el gobierno de Machado. Sobre el primero ya hemos hablado repetidas veces, habiéndose iniciado como paso previo el estudio de adaptación de la Audiencia habanera al antiguo Convento de Belén. Y sobre el segundo podemos decir hoy que el doctor Castellanos redactará un mensaje presidencial al Congreso para presentarlo al abrirse la nueva legislatura, en el que recabará de los legisladores la expresada restitución. Ese paso del doctor Castellanos ha llenado de júbilo al Poder Judicial, sin distinción alguna.

Por la amnistía de delitos comunes

La Asociación de la Prensa de Caibarién se ha dirigido a Justicia, interesando la aprobación de una amplia ley de amnistía de delitos comunes

Varios indultos denegados

La Audiencia de Camagüey ha informado desfavorablemente la petición de indulto de José Funcias Sifontes, condenado a seis años y un día de presidio, por robo.

La Sala Primera de lo Criminal de la Audiencia habanera, hace lo propio respecto al indulto de aPblo Alonso González, al que impuso un año, ocho meses y veintiún días de prisión, por lesiones.

Igualmente, informa la misma Sala en contra del indulto de Manuel Gutiérrez Espino, al que se castigó con doce años y un día de reclusión por homicidio.

El indulto de Nila Hilda Hernández

La señora Nila Hilda Hernández, reclusa hospitalizada en el Calixto García, implora que se le indulte, o al menos, se le rebaje la pena que se le impuso por la Audiencia de Santa Clara. Dice que está sola y abandonada y sus tres hijitos se encuentran desamparados.

Carlos P. Dalmas, preso en el Castillo del Príncipe, ha interesado que se le indulte en causa por lesiones; Aurora Torres, desde Camagüey, insta el indulto de Manuel Núñez López y Ricardo Fernández, capitán del Ejército Libertador, solicita el indulto de Pedro Durán Touset.

Se ha convocado a los artistas para que tomen parte en el concurso del Himno de Educación Cívico Militar

Premios que se ofrecen al triunfador y bases que regirán en este Certamen. Las composiciones deberán remitirse al Consejo Corporativo de Educación antes del 22 de Febrero

El Consejo Corporativo de Educación, Sanidad y Beneficencia, ha convocado a concurso a los compositores de la República para que a la letra del Himno de Educación Cívico Militar, recientemente acordada por esa institución, se le ponga música adecuada.

Con este fin el Consejo ofrece una serie de bases para los que quieran participar en este evento.

He aquí las bases:

Primera.—El Consejo Corporativo de Educación, Sanidad y Beneficencia convoca a un Concurso en que será premiada la mejor Música de un Himno a la Educación Cívico-Militar, cuya letra será la siguiente, premiada en el Concurso que oportunamente se llevó a cabo por este Consejo:

Coro:

Para abrir los futuros caminos
y en los yermos propicios sembrar
y encender aurorales destinos:
educar! educar! educar!...

Himno:

Misionero de unión ciudadana,
va pautando el maestro rural
la armoniosa canción del mañana,
la sagrada lección de la paz...

No hay labor de más puros quilates
y no hay savia de un árbol mejor
que entregar, a los nuevos combates,
el laurel, la bandera y la flor...

La bandera de una alta justicia,
el laurel de una vida en la luz
y una flor: ofrecer a la dicha,
juventud, juventud, juventud...

Como nuncio de dulces bondades
el Ejército quiere escribir
el poema escolar, el poema
de un radiante y azul porvenir...

Para hacerlo, protege a los niños,
reivindica la triste orfandad
y da fuerza a la mente y al cuerpo
con su cívica acción militar...

Y la alegre colmena, en el aula,
gota a gota ya acendra la miel...
Para bien de la patria reclama
la bandera, la flor y el laurel!...

Coro:

Y el maestro rural del Ejército
condecora el deber militar
con la estrella augural del futuro:
educar! educar! educar!...

Segunda.—A este Concurso podrán concurrir exclusivamente los músicos residentes en Cuba.

Tercera.—Los trabajos deberán remitirse sin firma, bajo sobre cerrado, al Presidente del Consejo Corporativo de Educación, Sanidad y Beneficencia, Reina número 26, Habana.

Cuarta.—Dichos trabajos deberán encontrarse en poder del Consejo Corporativo, antes de las doce de la noche del día 22 de Febrero próximo.

Quinta.—En la parte exterior del sobre que contenga el trabajo y junto a la dirección se escribirá la frase «Para el Concurso de la Música del Himno a la Educación Cívico-Militar», y debajo un lema.

Sexta.—El mismo lema se escribirá en otro sobre cerrado conteniendo el nombre y dirección del concursante, y debajo la palabra «Identificación».

Séptima.— Los trabajos deberán estar escritos para Canto y Piano a dos voces por lo menos.

Octava.—Todas las direcciones de los sobres deberán estar escritas a máquina y con tinta negra.

Novena.—La propiedad de la obra premiada pasará a poder del Consejo Corporativo de Educación, Sanidad y Beneficencia.

Décima.—El Consejo Corporativo se reserva el derecho de introducir modificaciones en la obra premiada, si fuere necesario.

Décima Primera.—Para discernir sobre el valor de las composiciones y adjudicar el premio a la que a su juicio sea más meritoria, el Consejo Corporativo designará un Jurado formado por cinco miembros, el día siguiente de cerrado el plazo. Dicho Jurado se constituirá el día 25 de Febrero del año actual, y dará a conocer su fallo al Consejo Corporativo, el día 8 de Marzo de dicho año a más tardar. El Consejo se reunirá inmediatamente en sesión extraordinaria y dará a la publicidad el lema de la Composición que hubiere sido premiada.

Décima Segunda.—El sobre que contenga el nombre del autor será abierto en sesión pública y solemne del Consejo Corporativo, a la que concurrirá el Jurado calificador. Este acto se celebrará antes del día 15 de Marzo del corriente año.

Décima Tercera.—En un Diploma que expedirá el Consejo Corporativo se hará constar el nombre del autor de la Composición musical premiada y el fallo del jurado; y como estímulo, se entregará, con el Diploma la cantidad de cien pesos.

Habana, Enero 21 de 1937.

(Fdo.) Cap. Dr. Juan Abascal,
Secretario.

Para la entrante semana darán fin a la reorganización del Negociado de Registro de los Extranjeros

Los últimos nombramientos hechos en la Secretaría del Interior. Los vecinos de Remedios piden obras públicas para su Término. Estudia el Dr. G. Lanier diversos problemas

Ampliando cuanto dijéramos ayer sobre la próxima reorganización del Negociado de Registro de Extranjeros en todos sus aspectos, podemos añadir que ya el Director y Subdirector del mismo, señores Enrique Quiñones y Raúl Acosta Rubio, laboran intensamente en ese empeño y que para la próxima semana, según todos los indicios, quedará terminada, para comenzar a surtir sus efectos el primero de febrero. El Secretario de Gobernación expuso ayer que en esa estructuración nueva dada al Registro se atenderá sólo y exclusivamente a la competencia de los empleados para ocupar cargos, porque no es posible que continúe el triste espectáculo que se ha venido dando hasta ahora de que empleados incompetentes, unos, e innecesarios otros, por razones políticas o personales continúen figurando en la nómina, aparte de que el Negociado en cuestión debe no solamente cumplir los fines esenciales para los que ha sido creado, sino cubrir bien sus gastos y dejar beneficio práctico a la Administración Pública. Por ello, de acuerdo con los señores Quiñones y Acosta Rubio, excelentes funcionarios, adaptará el presupuesto a la nueva plantilla que se confeccionará en la cual se suprimirán muchos cargos y se nivelarán debidamente los sueldos de los altos empleados y también de los modestos.

Estudia diversos problemas municipales

El doctor Giménez Lanier expuso ayer que tiene en estudio diversos problemas municipales, especialmente del interior, entre ellos el de Cienfuegos, donde existe dualidad de mesas en el Ayuntamiento y una situación tirante entre el Alcalde doctor Armando Aguilar y sus correligionarios, los cenedistas, habiendo sido objeto de denuncia por los mismos la citada autoridad. También está interesado el doctor Giménez Lanier en que se nivele el presupuesto del Ayuntamiento de la Habana, sobre lo cual ya labora el Alcalde doctor Beruff Mendieta.

Las visitas de ayer

Entre las numerosas visitas que recibió ayer el doctor Giménez Lanier, anotamos al doctor Marino López Blanco, líder parlamentario nacionalista en la Cámara de Representantes y el doctor Ramón Sancerni. Después de celebrar extensa entrevista con el Secretario, manifestó el doctor López Blanco, a la salida del despacho, que habían tratado sobre asuntos diversos del Partido.

Visita a la cárcel habanera

El Subsecretario de Gobernación doctor Juan Rodríguez Pintado, visitó, ayer, la cárcel de la Habana, en compañía de su secretario particular, señor Romero Nussa, de cuya visita salió altamente complacido el referido funcionario, especialmente de la magnífica labor del supervisor Capitán Gutiérrez Velázquez y de las últimas innovaciones introducidas en todos los órdenes por él, en el referido penal.

También, el Alcaide de esa cárcel, señor Ricardo Fernández, acudió a ver al Secretario, en compañía del doctor Francisco María Jiménez y del señor Antonio Fernández, manifestándole al doctor Giménez Lanier lo satisfactorio de la entrevista sostenida por ambos con el citado Supervisor Capitán Gutiérrez Velázquez.

Ultimas designaciones en Gobernación

En la Secretaría de Gobernación se dió a conocer ayer un pequeño movimiento de personal, el cual no es parte del general que comenzará en breve, especialmente en el Registro de Extranjeros, sino nombramientos hechos para premiar la labor de muchos empleados competentes que desde hace algún tiempo rinden improba labor en el Departamento y, además, para cubrir determinadas necesidades del servicio. He aquí las designaciones refrendadas por el Secretario doctor Giménez Lanier:

Jefe clase quinta, jefe del despacho del Secretario, señor Arturo Ruiz Rangel; Jefe clase quinta, traductor señor Lorenzo Nodarse Báez; Oficial clase quinta, taquígrafo del Secretario, señor Enrique Hiráldez, los tres ascendidos; Jefe clase quinta del mismo despacho del Secretario, señor Lorenzo Angulo.

Emilio Campanería y Joaquín Sánchez Bolio, Oficiales del Negociado de Registro Nacional de Electores; Agustín Vidal Valdés, Jefe del Negociado de Inspección y Comprobación del Negociado de Registro de Extranjeros.

José Miguel Reyes Piad, Jefe de Despacho del Negociado del citado Registro Nacional de Electores. Y Dr. Octavio Garcerán de Vall, Jefe de Consultoría de Gobernación, siendo el decreto por el que se designa a éste refrendado por el Secretario de Justicia. Dr. Manuel Castellanos Mena.

Los remedianos piden obras

Una numerosa comisión representativa de todas las fuerzas vivas del término de Remedios visitó al Secretario de Gobernación para pedirle que se destinen los créditos necesarios para efectuar obras públicas de que tan necesitada está la zona remediana. Componían la comisión los siguientes señores: senador Frank Carrillo, que la presidía; Silvinio García, Pedro Poblador, Alcalde Municipal, Gastón de Caturla, Francisco Olay, Alberto Vigil, Próspero Pérez, Antonio Casallas, Ricardo Fernández, Francisco María Jiménez, Carlos Juan, Julián Jiménez y otros más. El doctor Giménez Lanier, que precisamente es remediano, prometió a los visitantes gestionar las citadas obras públicas.

Otras visitas fueron las de los señores doctor Guillermo Belt, exalcalde de la Habana; los alcaldes de San Juan y Martínez y Esmeralda; el Gobernador de Oriente Dr. Angel Pérez André; el exalcalde señor Ramón Pupo y otros más.

SE CELEBRARA ESTA NOCHE UNA IMPORTANTE SESION EN LA ACADEMIA DE CIENCIAS

A las nueve de la noche de hoy, viernes, celebrará sesión pública ordinaria la Academia de Ciencias de la Habana, prestigiosa institución que preside el doctor José Antonio Presno, verdadera gloria médica de Cuba.

Se pronunciarán tres conferencias en dicha sesión, que se ha de ver muy concurrida, toda vez que harán uso de la palabra el propio doctor Presno y los doctores Raimundo Ferrer, Alberto Recio, E. Arellano y Pedro M. León, todos facultativos ilustres.

He aquí el texto íntegro de la orden del día:

1o.—La Prensa Médica Latina en el reciente Congreso de Venecia. Por el Dr. José A. Presno.

2o.—Topografía del desprendimiento de la retina. Por el Dr. Horacio Ferrer.

3.—Estudios de un caso de Rhinoscleroma. Por los Dres. E. Arellano, A. Recio y Pedro M. León.

E.C.D. 2016

BLANCOS CONTRA PIELES ROJAS

LUCES DE LA HISTORIA

Por J. Carroll Mansfield

Anola huerfanita

por Harold Gray

UNA AMENAZA

TERRY y los piratas

por MILTON CANIFF

¿ESCAPE FRUSTRADO?

LAS AVENTURAS DE TOMAS GAVILAN Y EL INTREPIDO AQUILES

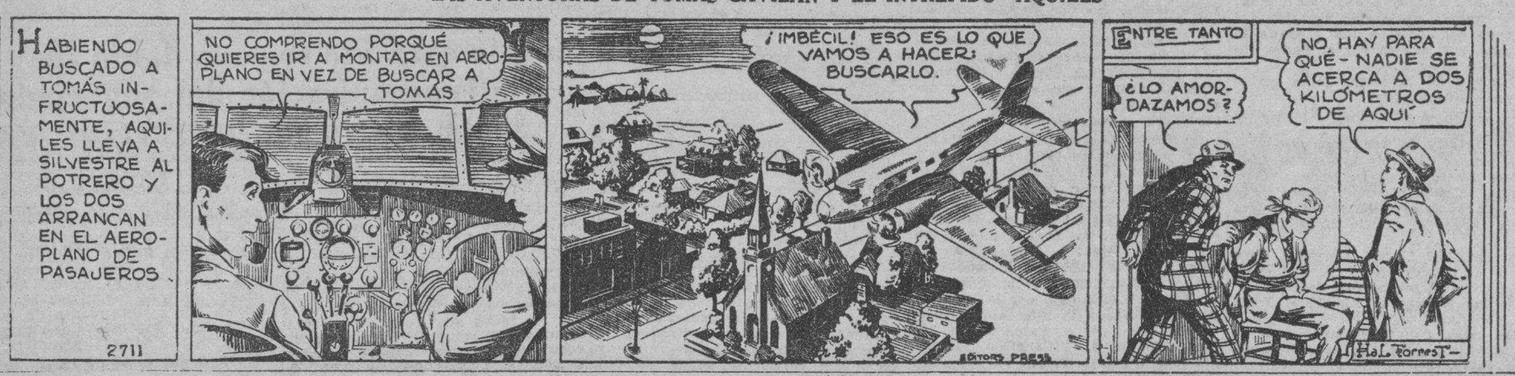

TITO AUDAZ Y SU ODISEA MARINA

RAREZAS del CINE

Por el Capitán Roscoe Fawcett

EL CUENTO DE HOY

El asesino olvidadizo

Respondiendo a una llamada urgente telefónica, el detective Noyce Lang llegó al suburbio de Las Lagunas. La casa que buscaba estaba situada en una parte solitaria del pueblo, completamente oculta tras la maleza y enredaderas que al parecer nunca habían sido podadas. A la entrada del camino que conducía a la casa dió con un joven, quien muy animoso le preguntó si era de la policía.

El detective Lang hizo una seña afirmativa y a su vez le preguntó si él era quien había llamado.

—Sí—le respondió el joven—me llamo Vic Bailey. Ira Hutchins es tío mío. Usted debe haber oído hablar de él.

—Sí, por cierto. De modo que esta es su casa—contestó el detective recordando la mala reputación que tenía el anciano Hutchins, de quien se decía que había heredado varios millones de dólares de dos hermanos a pesar de que seguía viviendo en la pobreza.

—Hará un año que he vivido en este lugar, desde que murió mamá —continuó el joven—. Tuve que venir a la fuerza por no tener otro lugar donde ir, aunque bien sabía que el tío era un mísero y que me daría muy mal trato. Efectivamente, así fué. Al cabo de nueve meses, ya no pudiendo soportar más su abuso, comencé a irme de su lado de vez en cuando durante unos cuantos días. Casi siempre me iba a mi pueblo a visitar amigos. De esta manera me era menos penoso vivir con el tío Ira. Hará una hora que regresé de una de estas excursiones. La casa estaba cerrada con llave y nadie contestaba. Me pareció raro porque el tío jamás salía. Al cabo de un rato fuí a la parte de atrás de la casa, pero al hallar que la puerta de allí también estaba cerrada, me puse a mirar por las ventanas hasta que llegué a la de la pieza del tío. Vi que estaba tendido en el suelo, la cara ensangrentada...

—Y entonces corrió a la casa de un vecino y llamó a la policía, ¿no es así?

—Sí.

—Hizo usted muy bien. Ahora, ¿por dónde podremos entrar?—le preguntó el detective.

El joven Bailey pensó un momento.

—Hay una ventanilla al lado de la puerta principal. Podemos romper el vidrio, meter la mano y abrir la cerradura por dentro.

Después de haber entrado de este modo, Bailey condujo al detective por el corredor hasta llegar a la pieza más lejana. La abrieron fácilmente con la llave que estaba en la cerradura por la parte de afuera. Al ver el cadáver, que estaba tal como lo describió Bailey, el detective dedujo que el viejo Hutchins estaba sentado en su silla cuando recibió el tiro y que entonces cayó al suelo.

—¿Cree usted que se suicidó?—le preguntó Bailey en voz baja como si estuviese aterrado.

—Parece que sí—le dijo el detective mirando alrededor de la pieza. Después de haberse cerciorado de que la ventana estaba cerrada con llave salió al corredor diciéndole a Bailey que lo esperara un momento.

—¿Halló algún rasgo?—le preguntó éste cuando el detective regresó al cabo de unos diez minutos.

—Bastante. Todas las puertas y ventanas estaban cerradas con llave por dentro—le respondió mirándolo fijamente.

—Sí, al tío no le gustaba que nadie lo molestara.

—Sin embargo—repitió el detective—todas las puertas y ventanas están cerradas por dentro, menos la puerta de su pieza.

—¿Cómo la de su pieza? ¿Cómo lo sabe usted?

El detective se rió, o más bien dió un gruñido.

—Pues sencillamente porque usted acaba de abrirla. La llave estaba del lado de afuera.

—Caramba, ni se me había ocurrido... Entonces el tío no se suicidó, ¿no es así?

—Así mismo. Alguien le disparó el tiro y luego cerró la puerta al salir olvidándosele llevar la llave. Venga acá un momento.

Bailey se acercó a la única ventana que tenía la pieza:

—¿Para qué?—preguntó muy tímido.

—Mire—le dijo el detective señalando hacia afuera.

Bailey miró, pero no vió más que el abandonado césped.

—Por esta ventana—continuó el detective—dice usted que vió el cadáver de su tío. Tendría que ser, porque la pieza no tiene ninguna otra ventana.

Bailey seguía mirando como atontado. Entonces se dió cuenta... Quería gritar, lanzarse contra el detective... Pero hubiese sido en vano; Lang tenía la mano en el bolsillo acariciando su revólver.

—Debía usted irse a Hollywood o a trabajar en el teatro—le decía al joven. Usted es un gran actor. Me tenía completamente engañado al principio. Pero desgraciadamente es un verdadero fracasado como asesino... digo, como buen asesino... ¡pues ni que tuviera tres metros de estatura podría usted mirar por esa ventana!

R. H. WILKINSON.

SU DESTINO hoy

Por MARY BLAKE

«ACUARIO»
ENERO 22

Por regla general, el niño que nace hoy es activo y sano. Al llegar a mayor edad, sus padres deben permitir que siga la carrera que él mismo escoja.

La mujer que nació en esta fecha casi siempre es muy sentimental y de carácter sociable y risueño. Si se deja llevar por las emociones tendrá trastornos que fácilmente podría evitar ejerciendo su buen juicio. Su simpatía la harán tener muy buenas amistades que siempre le serán fieles. Los niños deben quererla mucho. Si quiere o le es preciso ganarse la vida le aconsejo que ensaye la medicina, la abogacía, la música, el periodismo o el comercio. Si aún está soltera le sería de mucho provecho que se casara.

El hombre que hoy celebra su natalicio no tiene por qué fracasar si se dedica a su trabajo con ahinco y entusiasmo—sea como periodista, científico, agricultor, artista, agente de anuncios o gerente de ventas.

FECHAS Y ANIVERSARIOS
ENERO 22

:: En 1775 nació en Lyon Andrés María Ampere, eminente físico y matemático francés.
:: En 1922 murió en Roma el Papa Benedicto XV.
:: En 1900 murió en Londres David Eduardo Hughes, el inventor del telégrafo que lleva su nombre.
:: En 1901 murió en el Castillo de Osborne, Isla de Wright, Victoria I Alejandrina, Reina de Inglaterra, la madre de Eduardo VII.

CONPIMIENTA

—Hay mujeres que consideran una vulgaridad llevar diamantes. Son las que no los tienen.

—¿Quién dijo que la igualdad y la libertad eran un mito? Adán disfrutó de ellas.

—La mayoría manda. . . cuando está de acuerdo con el que manda.

—El hombre que sabe esperar tendrá lo que desea; siempre que no se muera de hambre antes.

—Cada perro tiene su día; pero los gatos tienen todas las noches.

—La verdad no depende del tono con que se la dice.

—Aún cuando lo rechace toda mujer admira el buen juicio del hombre que le propone matrimonio.

—No se enoje con una mujer cuando trate de convencerlo de algo; lo que está haciendo en realidad es tratar de convencerse ella misma.

—Vale más equivocarse cuando es oportuno que acertar cuando no lo es.

—Experto es el hombre que puede explicar una cosa tan bien que nadie le entiende.

—Cuando un hombre dice que no se siente el mismo son muchos los que se alegran.

—La ley da el derecho de pasar al peatón; pero también el de morir.

—En España los «rebeldes» son conservadores. Así es el efecto que la bandera roja puede tener sobre el diccionario.

—Parece que la mejor esperanza de los jóvenes de nuestra generación está en poder elegir a un suegro rico.

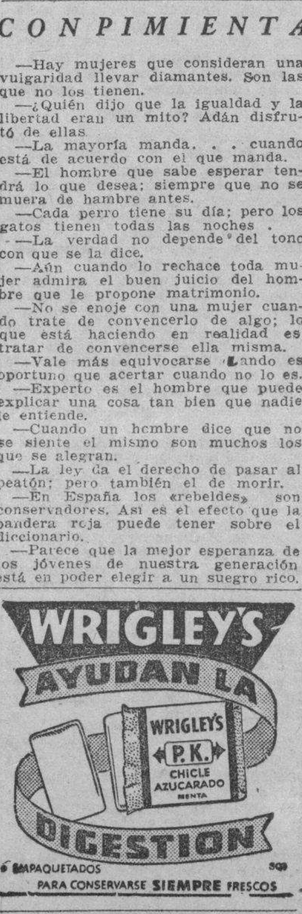

CRUCIGRAMAS

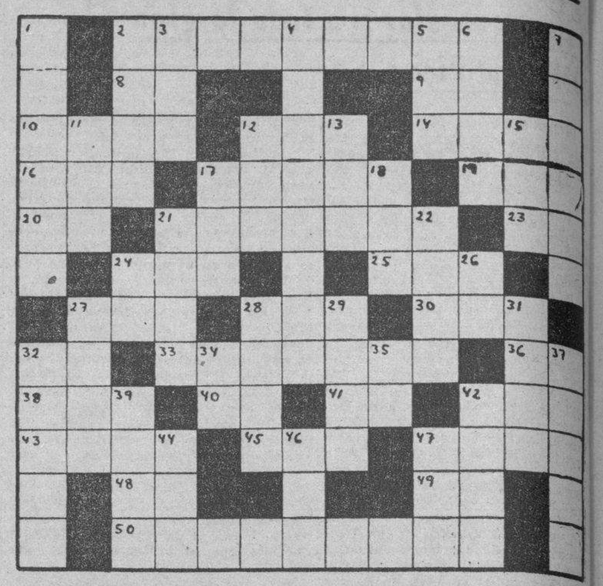

HORIZONTALES

2.—Río de la provincia de la Habana.
8.—Preposición inseparable.
9.—Voz que se usa repetida para arrullar a los niños.
10.—Metaloide.
12.—Dios entre los mahometanos.
14.—Percibir los olores.
16.—Papagayo grande.
17.—Tiempo del verbo tramar.
19.—Rece.
20.—Sílaba que repetida resulta el nombre que se le da a un niño pequeñito.
21.—Roca de feldespato, cuarzo y mica.
23.—Y o e (antiguo)
24.—Nombre con que los chinos designan al Ser Supremo.
25.—En el juego de la secansa, dos o tres cartas iguales.
27.—Hijo de Noé.
28.—Altar.
30.—Medida de longitud.
32.—Diptongo.
33.—El que representa en el teatro (pl).
36.—Número romano.
38.—Movimiento convulsivo habitual.
40.—Isla de la costa occidental de Francia.
41.—Sílaba que repetida resulta un apodo familiar.
42.—Camino carretero.
43.—Ciudad de Italia.
45.—Agarradera.
47.—Moneda de plata.
48.—Símbolo del neón.
49.—Montaña de China.
50.—Molusco cefalópodo comestible (pl).

VERTICALES

1.—Llanura.
2.—Natural de Mauritania.
3.—Ciudad y puerto de Finlandia.
4.—Barco pequeño.
5.—Animal salvaje muy parecido al bisonte.
6.—Dios de los vientos.
7.—Máscara para la cara.
11.—Baile.
12.—Altar.
13.—Planta umbelífera.
15.—Nombre de letra.
17.—Instrumento de música usado en Siam.
18.—Nombre de la e larga griega.
21.—Famoso navegante portugués.
22.—Prominencias que forma la superficie del agua agitada.
24.—Infusión.
26.—En (en inglés).
27.—Número.
28.—Que niega la existencia de Dios.
29.—Instrumento ofensivo o defensivo.
31.—Capital del Tigré, en Abisinia.
32.—Italiano.
34.—Símbolo del cromo.
35.—Interpección.
37.—Paz, tranquilidad.
39.—Metal.
42.—Delincuente (pl).
44.—Tiempo del verbo ser.
46.—Personaje representativo de una nacionalidad.
47.—Tiempo del verbo reir.

A. L. G.

Solución al Crucigrama anterior

A	■	S	A	N	T	A	N	D	E	R	■	P
R	O	■	M	O	A	■	A	I	R	■	L	E
A	P	A	■	S	E	N	D	A	■	C	O	A
S	■	M	A	■	L	O	A	■	T	A	L	■
■	C	A	R	O	■	T	■	C	A	R	A	■
R	A	Z	A	■	S	A	R	■	I	D	E	M
A	N	O	N	■	U	R	O	■	N	I	E	T
■	A	N	E	A	■	I	■	L	O	N	A	■
A	■	A	■	M	O	S	■	S	A	■	D	A
C	O	S	■	R	A	S	A	R	■	L	I	S
A	S	■	S	O	N	■	B	E	S	■	D	A
L	■	S	I	B	O	N	E	Y	E	S	■	M

PASATIEMPOS

FIGURAS PERDIDAS

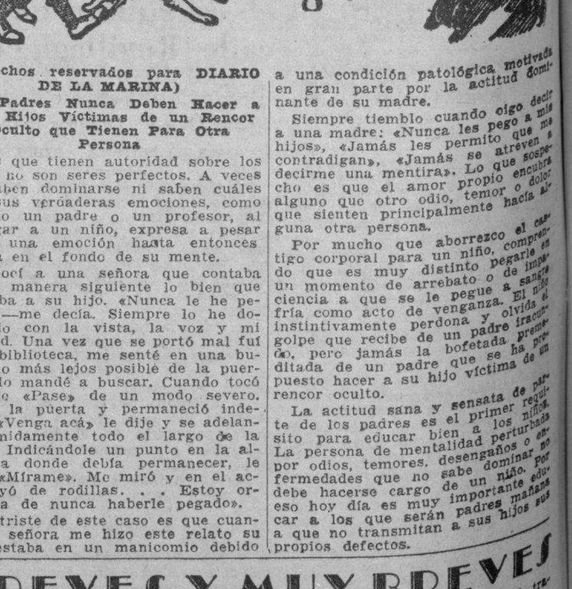

Busque a un hombre. (La solución, mañana).

Solución al problema de ayer: De perfil, al revés, en el pelo de la muchacha, en la esquina superior de la derecha.

Su Niño

Por Angelo Petri

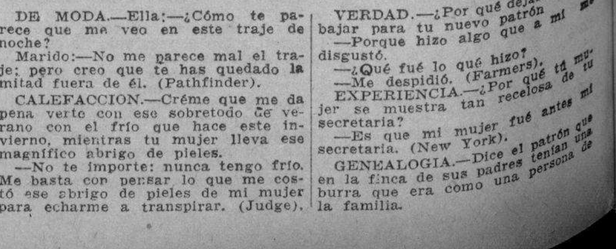

(Derechos reservados para DIARIO DE LA MARINA)

Los Padres Nunca Deben Hacer a sus Hijos Víctimas de un Rencor Oculto que Tienen Para Otra Persona

Los que tienen autoridad sobre los niños no son seres perfectos. A veces no saben dominarse ni saben cuáles son sus verdaderas emociones, como cuando un padre o un profesor, al castigar a un niño, expresa a pesar suyo una emoción hasta entonces oculta en el fondo de su mente.

Conocí a una señora que contaba de la manera siguiente lo bien que educaba a su hijo. «Nunca le he pegado —me decía. Siempre lo he dominado con la vista, la voz y mi actitud. Una vez que se portó mal fuí a la biblioteca, me senté en una butaca lo más lejos posible de la puerta y lo mandé a buscar. Cuando tocó le dije «Pase» de un modo severo. Abrió la puerta y permaneció indeciso. «Venga acá» le dije y se adelantó tímidamente todo el largo de la pieza. Indicándole un punto en la alfombra donde debía permanecer, le dije: «Mírame». Me miró y en el acto cayó de rodillas. . . Estoy orgullosa de nunca haberle pegado».

Lo triste de este caso es que cuando la señora me hizo este relato su hijo estaba en un manicomio debido a una condición patológica, motivada en gran parte por la actitud dominante de su madre.

Siempre tiemblo cuando oigo decir a una madre: «Nunca les pego a mis hijos», «Jamás les permito que me contradigan», «Jamás se atreven a decirme una mentira». Lo que sospecho es que el amor propio encubre alguno que otro odio, temor o dolor que sienten principalmente hacia alguna otra persona.

Por mucho que aborrezco el castigo corporal para un niño, comprendo que es muy distinto pegarle en un momento de arrebato o de impaciencia a que se le pegue a sangre fría como acto de venganza. El niño instintivamente perdona y olvida el golpe que recibe de un padre iracundo, pero jamás la bofetada premeditada de un padre que se ha propuesto hacer a su hijo víctima de un rencor oculto.

La actitud sana y sensata de parte de los padres es el primer requisito para educar bien a los niños. La persona de mentalidad perturbada por odios, temores, desengaños o enfermedades que no sabe dominar no debe hacerse cargo de un niño. Es por eso hoy día es muy importante educar a los que serán padres mañana a que no transmitan a sus hijos sus propios defectos.

BREVES Y MUY BREVES

DE MODA.—Ella:—¿Cómo te parece que me veo en este traje de noche?

Marido:—No me parece mal el traje; pero creo que te has quedado la mitad fuera de él. (Pathfinder).

CALEFACCION.—Créme que me da pena verte con ese sobretodo de verano con el frío que hace este invierno, mientras tu mujer lleva ese magnífico abrigo de pieles.

—No te importe: nunca tengo frío. Me basta con pensar lo que me costó ese abrigo de pieles de mi mujer para echarme a transpirar. (Judge).

VERDAD.—¿Por qué dejaste de trabajar para tu nuevo patrón

—Porque hizo algo que a mí me disgustó.

—¿Qué fué lo qué hizo?

—Me despidió. (Farmers).

EXPERIENCIA.—¿Por qué tú mujer se muestra tan recelosa de tu secretaria?

—Es que mi mujer fué antes mi secretaria. (New York).

GENEALOGIA.—Dice el patrón que en la finca de sus padres tenían una burra que era como una persona de la familia.

M.E.C.D. 2016

AUNQUE LAS OFERTAS ERAN A 3.80 SE EFECTUARON AYER OPERACIONES A LA BASE DE 3.75 EN EL MERCADO

CELEBRARON ELECCIONES LOS COMISIONISTAS

En breve tomarán posición los miembros de la nueva Directiva para 1937-39

Se celebró en los salones de la Asociación Nacional de Agentes Comerciales la Junta General Ordinaria, habiéndose aprobado el acta de la sesión anterior.

Se le dió lectura por el Secretario, Dr. Moris, a un informe relativo a los trabajos realizados por la Asociación durante el año de 1936.

Acto seguido se procedió a la elección de los nuevos miembros de la Junta Directiva para el bienio social de 1937-1939, y resultaron electos los siguientes señores:

Presidente: Armando Marcé y Maury; Segundo Vicepresidente: Rodrigo V. Escalera; Tesorero: Juan B. Surís; Vocales: Miguel González Rodríguez, Antonio Rodríguez, Abelardo Fernández, Arturo Armand, Luis Menéndez Blanco, Marcelino Fernández y Federico del Castillo.

Se dió cuenta del balance correspondiente al año de 1936 y un informe presentado por el Sr. Tesorero del estado de los fondos de la sociedad

CELEBRARAN JUNTA LOS PELETEROS CON OBJETO DE TRATAR PROBLEMAS

En cumplimiento de un acuerdo de la Directiva de la Asociación Nacional de Detallistas de Peletería, se reunirá la Junta General de dicha corporación en sesión-almuerzo que tendrá efecto en los comedores del «Bristol» el próximo domingo, con el objeto de tratar asuntos ordinarios y otros relacionados con el calzado nacional, que se nos informa interesan a todos los elementos del giro.

LA JUNTA GENERAL DE LOS HACENDADOS SERA EL PROXIMO VIERNES

La sesión de la Junta General de la Asociación Nacional de Hacendados, no se celebra este viernes, sino en el de la semana próxima a las cuatro de la tarde y en el mismo local de dicha corporación. El Comité Ejecutivo de la misma someterá a la consideración de la asamblea el proyecto del edificio social, aprobado ya por dicho organismo, como oportunamente anunciamos a nuestros lectores.

MERCADO DE LIVERPOOL

LIVERPOOL, enero 21.—El trigo debió abrir de cinco octavos a siete octavos más bajo; abrió de cinco octavos a siete octavos más alto, y a las 12:30 p. m. estaba de siete octavos a uno tres octavos más alto.

El algodón debió abrir dos puntos más alto y a las 12:15 p. m. estaba de 4 a 6 puntos más alto; recibos 2,000 pacas; Americanas 0, Middlings 7.22.

MERCADO DE ALGODON

Cierre ayer en New York:

Marzo	12.45
Mayo	12.29
Julio	12.19
Octubre	11.80
Diciembre	11.80
Enero	11.79

MERCADO DE METALES

Cierre ayer en New York:

Cobre	12.75
Plomo	6.00
Manganeso	40
Nickel	35
Platino	—
Estaño	51⅛
Zinc	6.35

MERCADO DE PIELES

Cierre ayer en New York:

Marzo	15.34
Junio	15.65
Septiembre	15.89
Diciembre	16.11

ACCIONES DE LOS BANCOS

Cierre ayer en New York:

Guaranty Trust	350½
New York Trust	145½
Chase National Bank	52⅛
National City Bank	46
Public	52
Manufacturers Trust	64⅞
Corn Exchange	70¼
Chemical	70¾
Bankers Trust	75⅝
First National of N. Y.	2.230
Manhattan	34⅝
Hanover	134¾
First Nat. of Boston	55⅜
First Boston Corp.	48¾
Royal Bank of Canada	224
Irving Trust	17¼

Cartas de naturalización

Matrimonios, divorcios y toda clase de asuntos legales, se despachan rápidamente en el Bufete de RIVERO.

Abogado y Notario, Dr. Felipe Rivero.

CHACON No. 25. Teléfono M-1472

APRECIACION DEL MERCADO DE AZUCAR

ENERO 21 DE 1937

	ANT.	HOY
E. Unidos, costo y flete	2.85	2.85
E. Unidos, contado, base LAB	2.70	2.70
O. países, contado, base LAB	1.07	1.06
Cuota local, contado, base ex almacén	0.96	0.95
Todas las cuotas, zafra 1937, contado, base LAB	2.05½	2.05½
Cuota de colonos, 1937, en almacén, por saco	$6.38	$6.38

COTIZACIONES DE LA BOLSA DE AZUCAR DE NEW YORK

NUEVA YORK, enero 21. (Por el hilo directo de Luis Mendoza y Cía).

CONTRATO 3

Anterior.	Meses.	Abre.	Máximo	Mínimo	Cierre.
2.83	Mayo	2.83	2.84	2.83	2.84
2.82	Julio	2.82	2.82	2.81	2.81
2.82	Septiembre	2.83	2.83	2.80	2.81
2.80	Noviembre	2.80	2.80	2.80	2.80
2.91	Enero	2.84	2.91	2.88	2.88
2.86	Marzo	2.85	2.86	2.86	2.87

CONTRATO 4

Anterior	Meses	Abre.	Máximo	Mínimo	Cierre
	1937				
110	Marzo	109	109	109½	108½
...	Abril	...	...	...	...
112½	Mayo	113	114	112	112½
...	Junio	...	...	...	...
115	Julio	115	116	115	115
116	Agosto	...	...	...	...
116	Septiembre	116½	117	115½	116
116	Octubre	...	...	...	...
117½	Noviembre	...	...	...	...
119½	Diciembre	...	...	...	119½
	1938				
	Enero	...	...	...	...
123½	Febrero	...	...	...	123½
...	Marzo	.....	...	...	...
125	Abril	125	...	...	125
...	Mayo	...	...	...	...
128½	Junio	128	...	...	128½
...	Julio	...	...	...	...
...	Agosto	...	...	...	...

TABACO

Más de una vez dijimos que las existencias de clases bajas que había disponibles en los almacenes, a causa, principalmente, de la suspensión de la subasta convocada por la Compañía Arrendataria de Tabacos de España, podrían tener una perspectiva más o menos favorable a pesar de esa inesperada y desfavorable circunstancia, habida cuenta del aumento registrado en el consumo doméstico de cigarrillos, el cual recibiría mayor impulso luego de comenzada la molienda en las zonas azucareras: porque los fabricantes se verían precisados a hacer otros acopios que los que hicieron a primera hora.

Hemos visto que en los días de la semana pasada actuaron varios de esos fabricantes. Hoy tenemos que añadir que Trinidad y Hermano compraron setecientos cuarenta y un tercios de manchados de la última cosecha de Remedios.

Ramón Rodríguez, S. en C., que es una de las firmas que compraron en los pasados días, hizo otra compra esta semana, aunque menor que las últimas. Compra hecha en Pinar del Río por su mercader Angel Fernández Marco, más conocido por «El Praviano», quien le marcó a Celestino Rodríguez ciento cincuenta y dos tercios.

Ciento ochenta y nueve de tripas limpias, procedentes de zona de llano, compraron y registraron los exportadores Mark A. Pollack e Hijo.

Para el consumo de fabricantes locales pasaron de manos ciento cincuenta tercios, también de tripas de Vuelta Abajo.

Y con igual destino se vendieron veintitrés tercios de rezagos de Partido.

De esta procedencia siguen pasando a manos de pequeños especuladores del interior de la República, lotes de diez a quince tercios, de capas finas y maduras que utilizan los chinchales de torcido establecidos en varias localidades, especialmente en las que viven de la caña.

—Ciento setenta y cinco tercios de Río Hondo; ciento veintitrés de Ovas, y cincuenta y ocho de Consolación del Sur, recibieron en camiones los señores González y Vázquez, almacenistas de esta capital.

—No hubo ninguna entrada ayer por los patios de los ferrocarriles. Pero el vapor «La Fé», echó en tierra a primera hora estas partidas de tercios: de los Arroyos, para Digón y Hermanos, 402; del mismo puerto, para Gregorio Castillo, 24, y de Dimas, para Olegario Martínez, 25.

CAMBIOS EN NEW YORK

Cierre ayer en New York:

Libras esterlinas	4.90⅝
Francos	4.66⅜
Pesetas	7¾

MERCADO DE SEDA

Cierre ayer en New York:

Marzo	201½
Mayo	202
Junio	—

EL ORO Y LA PLATA

Cotizaciones ayer en la Bolsa de la Habana:

Plata contra billete americano	98⅞	99⅛
Oro acuñado contra billete americano	157	—

VALORES

Casi todos los valores inscriptos en la Bolsa local, fueron ayer favorecidos a impulso de la demanda de que son objeto estos días, especialmente los de precios baratos.

Los bonos de Obras Públicas denotaron firmeza por el apoyo de especuladores y del público. Las Obligaciones Oro del Tesoro también gozaron de mayor demanda, especialmente por parte de elementos profesionales.

Todos los bonos de renta mantuvieron sus precios fuertes, debido a órdenes de origen inversionista.

Experimentaron avance las Obligaciones de la Cervecera y los Debentures de la Havana Electric Railway.

De las acciones se destacaron las preferidas de la Cuban Telephone, preferidas de la H. E. Railway, preferidas del seis por ciento de las Utilities, preferidas Navieras, Fundadoras y Beneficiarias de la Nueva Fábrica de Hielo, preferidas de la Jarcia de Matanzas y las únicas de la Cervecera. Mejor impresionadas las otras emisiones.

Sostenidos los bonos y acciones de la Cotización Libre.

Se efectuaron operaciones en bonos de Morgan del 5 y medio, Deuda Interior, y Obras Públicas; en Obligaciones Oro del Tesoro, Obligaciones de la Cervecera, Debentures de la H. E. Railway, y en acciones de la Utilities del 6 por ciento, Cuban Telephone, Beneficiarias de la N. F. Hielo, Unidos y Naviera.

PEDIRAN UNA REPRESION DEL CLANDESTINAJE

Los comerciantes en muebles la van a solicitar del señor Sec. de Comercio, Zárraga

En la noche de ayer celebró la Asociación de Comerciantes en Muebles y sus Similares de la Habana, la junta general y de elecciones correspondiente al pasado año, habiéndose logrado un quorum nutridísimo. Se dió cuenta en dicho acto, de todos los acuerdos adoptados por la directiva durante 1936, así como del balance de cuentas e inversión de fondos, habiendo merecido la aprobación y el aplauso de la junta.

Llegado el momento de las elecciones parciales para cubrir la mitad de la directiva, resultaron electos los siguientes señores:

Presidente, señor Fermín Miguélez, tesorero, señor José Vázquez Carballido; vocales, señores José Naveira, José Vilariño, Manuel Rozas, Manuel Rey, Apolinar Gallego, Benjamín Gabriel, Francisco Sánchez Tamames; vocales suplentes, los señores Manuel Castro, Luis González y Modesto Soto.

También se acordó enviar un telegrama al honorable secretario de Comercio, solicitando una audiencia para tratarle asuntos relacionados con el clandestinaje existente en el giro de muebles; clandestinos que operan en casas que dan la sensación de residencias particulares, cuando es lo cierto que son comerciantes que burlan todas las leyes, tanto las fiscales como las sociales.

LOS CUEROS EN LA ISLA

Precios que rigen en la Isla:

	Libra
Habana	$ 0.10
Pinar del Río	0.09
Matanzas	0.09
Camagüey, de 10 a	0.11
Oriente	0.07

MERCADO DE GOMA

Cierre ayer en New York:

Marzo	20.97
Mayo	20.96
Julio	20.88

LA PLATA EN TORONTO

Cierre ayer en Toronto:

Marzo	44.70	44.95
Mayo	44.60	44.95

COTIZACIONES

NUEVA YORK, enero 21. (AP.) Cotizaciones al cierre de la Bolsa de Nueva York:

Acciones: 2.991.780.
Bonos: $14.554.400.

COTIZACION DE LA PESETA

La peseta española se cotizó ayer al cierre del mercado, a razón de 9.52 por dólar.

COTIZACION DEL FRANCO

El franco francés se cotizó ayer, al cierre del mercado, a razón de 21.41 por dólar.

COTIZACION DE LA LIBRA

La libra esterlina se cotizó ayer en el mercado local a $4.90½.

Revista 'SEGUROS' Léala antes de asegurarse Aguiar 83, Habana.

MERCADO DE GRANOS

Cierre ayer en Chicago:

Avena:	
Mayo	51¼
Julio	45
Septiembre	42
Centeno:	
Mayo	108¾
Julio	100⅝
Septiembre	92½
Maíz:	
Mayo	109⅜
Julio	105½
Septiembre	101¼
Trigo:	
Mayo	130⅛
Julio	113¾
Septiembre	110
Trigo de Winnipeg:	
Mayo	122⅞
Julio	118¾
Trigo de Minneapolis:	
Mayo	136½
Julio	130⅜
Septiembre	—
Trigo de Kansas City:	
Mayo	123
Julio	108¾
Septiembre	105¾

ELECCIONES DE LA ASOCIACION DE MUEBLISTAS

Numerosos de ellos estaban presentes en el acto de la celebración de elecciones

Con una nutrida concurrencia, la Asociación de Industriales de Carpintería celebró su junta general, como compendio de los acuerdos adoptados durante el año que finalizó.

La mayor parte de los fabricantes de muebles encontrábanse presentes.

Una vez aprobada la orden del día, se aprobaron las actas de las sesiones anteriores, la memoria presentada y el balance de cuentas pertenecientes al último semestre.

Figurando como principal asunto el de la renovación de la directiva, se llevaron a cabo las elecciones generales, habiendo resultado electos los señores siguientes:

Presidente, señor Jesús Lacera; secretario, señor Andrés Malpica; tesorero, señor Benigno Seage; vices, señores Vicente L. de Aréchaga, José González Pérez y Daniel Pérez. Vocales, los señores Antonio Orbay, Miguel Font, Fidel Fariñas, Manuel Vizoso, José González Romero, Enrique Méndez, Ramón Escourido, Miguel Canasí, J. Urrecho; y suplentes, los señores Manuel Agüera, José A. Marrero, Severo Iglesias, Manuel Ibáñez y J. Barciela.

Se acordó que la junta de toma de posesión se celebre con un banquete el día 28 de los corrientes, para lo cual se nombró una comisión.

PRECIOS DE MIEL Y CERA

Los precios que pagan los almacenistas en esta capital por la miel y la cera, son los siguientes:

Miel:	Ctvs. Galón
En barril nuevo, de 46 a	48
Cera:	Ctvs. Libra
Oscura, a	18
Amarilla, de 23 a	24

MERCADO DE CAFE

Cierre ayer en New York:

Marzo	7.41
Mayo	7.48
Julio	7.54
Septiembre	7.58
Diciembre	7.61

BONOS DE CUBA

Cierre ayer en New York:

	Comp.	Vend.
Speyer, 5%	102	105
Speyer, 4½%	97⅝	—
Morgan, 5%	101⅝	102
Morgan, 5%½	103⅛	—
Obras Públicas	62	62¼
Cuba Railroad, 5%	63⅛	64¼
Cuba Railroad, 7%	68¼	70
Cuba Northen, 7½%	62½	63
Manatí Sugar, 7½%	84	84¾
Inte. Tel. & Tel., 4½%	88½	89

GODOY-SAYÁN
SEGUROS Y FIANZAS
(INSURANCE AND BONDING)
TELEFONOS: M-9866 M-9867
AGUIAR 77
HABANA, CUBA

GANADO

LOS PRECIOS EN PIE

Precios que pagan compradores entregado el ganado en esta capital:

	Ctvs. Libra
Vacuno, de 3¼ a	3½
Lanar, de 7 a	8
Cerda, de 3 a	3½

LOS PRECIOS DE LA CARNE

En los mataderos de esta capital rigen los siguientes precios:

	Ctvs. Kilo
Vacuno, de 11 a	12
Lanar, de 15 a	25
Cerdos, de 28 a	30

MATADERO DE LUYANO

Se sacrificaron ayer en el Matadero de Luyanó:

	Cabezas
Vacuno	100
Cerdos	28
Carneros	38

MATADERO INDUSTRIAL

Se sacrificaron ayer en el Matadero Industrial:

	Cabezas
Vacuno	147
Carneros	27
Cerdos	40

MERCADO DE MANTECA

Cierre ayer en Chicago:

Mayo	13.75
Julio	13.97
Granel	12.65N.

BOLSA DE LA HABANA

COTIZACIONES AL CIERRE AYER

COTIZACION OFICIAL
Bonos y Obligaciones

	Comp.	Vend.
República de Cuba:		
Speyer, 1904	104	—
Deuda Int. 1905	100	—
Cuatro y medio, 1909	99¼	104
Morgan, 1914	105	106½
Morgan, cinco y medio 1923	103⅞	105
O Públicas, 5 y medio 1945	61½	62⅛
Obligs Oro, 9 cupones	46	50
Obligs Oro, 7 cupones	40½	45½
Obligs Oro, 4 cupones	40½	42
Azúcar, 5 y medio, 1940	100¼	—
Rep Cuba, Morgan (Seriados) 5½% — 1927:		
I Vence 1 julio, 1936	100	105
J Vence 1 julio, 1937	99¼	105
Ayunt Hab 1ra Hipt	98	110
Ayunt Hab 2da Hipt	97	110
Centro Asturiano	50	—
B Territorial, Serie B	40	—
Cervecera	65	80
Cervecera Oblig no hipt	17	25
Gas	109½	—
Hav Elec (Consol)	28¼	30½
Hav Electric, Debentures Obligs no hipt	5½	6
Edificio La Metropolitana, S A	20	—
Mercado de Abasto y Consumo 1ra Hipt	70	80
Nueva Fábrica de Hielo	104½	—
Papelera Serie B	100	—
Teléfonos	93	—
Unidos	20	—
ACCIONES		
Banco Territorial	6	—
B Territorial (Benef)	⅛	—
Cervecera	28	40
Fec C Consolidados de Cuba, P	9	—
Cuba, R R	12	—
Fibras y Jarcia	34	—
Hav Elec Utilities Com, P 6 por 100	45	47
Hav Elec Utilities Com, P 5 por 100	13	18
Hav Elec Railway Com, preferidas	2⅛	2½
Hav Elec Railway Com, comunes	½	1
Jarcia, P	87	92
Jarcia, C	20	22
Licorera de Cuba	7½	10
Mercantil, La (Seguros)	70	—
Metropolitan Auto	12	—
Naviera, P	19½	30
Naviera, C	2½	3⅞
Nueva Fábrica de Hielo	175⅛	—
Nueva Fábrica de Hielo, Beneficiarias	73	77
Pesca, P	20⅛	—
Pesca, C	4	—
Teléfono, P	55	—
Teléfono, C	20	—
Unidos	3¾	4
Unión Oil	3½	4½

«COTIZACION LIBRE»
Bonos y Obligaciones

	Comp.	Vend.
Inter Tel Convert, 4 y medio por ciento	85	—
Inter Tel, 5 por ciento, 1955	83	—
Cuba Tel Co, 7 y medio por ciento	100	—
Cuba R R, 5 por ciento, 1952	61	—
Cuba RR, 7 y medio por ciento, 1936	65	—
Norte de Cuba, 5 y medio por ciento, 1942	61	—
Manatí Sugar, 5 y medio, 1942	71	—
Vertientes Sugar, 7 por ciento, 1949	34½	—
Central Cunagua, 6 por ciento, 1957	98	110
C Gallego, 6 por ciento, 1975	50	—
Ved Tennis, 3 por 100, 1949	6	—
Pro Arte Musical, 7 por ciento	40	75
Casino Español, 6 por ciento	50	—
ACCIONES		
Inter Telp and Tel	12½	—
Cia Cubana de Electricidad, P, $6.00	23	33
Cuban American Sugar, preferidas	100	—
Cuban American Sugar, comunes	12	—
Cuba Company, C	3	—
Nueva Papelera Cubana	80	—
Cía Litográfica, P	70	—
Auxiliar Marítima, P	5	10
Seguros La Comercial	75	—
Seguros El Comercio	110	—

COTIZACION A TERMINO
Ayer, a las 3.30 p. m.
Entregas: días 15 y último de mes
Bonos y Obligaciones

	Comp.	Vend.
República de Cuba:		
Speyer, 5 por ciento	104	108
Deuda Interior	100	103
Speyer, 4 y medio por ciento	99	—
Morgan, 5 por 100	105	108
Morgan, 5 y medio por ciento	104	106
O Públicas, 1945	61¾	62½
Obligs Oro, 9 cupones	46⅝	48½
Obligs Oro, 7 cupones	40¾	43½
Obligs Oro, 4 cupones	40¾	42
Azúcar	100½	—
Julio 1936, I Morgan	100	—
Julio 1937, J Morgan	100	—
Ayuntamiento, 1a	96	—
Ayuntamiento, 2a	96	—
Centro Asturiano	48	—
Cervecera Internacional	66	80
Cervecera Internacional, Obligs no hipt	17	25
Gas y Electricidad	109½	—
Hav Elec Railway Co	28½	29¾
Hav Electric Ry Comp, Obligs no hipt	5¾	6
Nueva Fábrica de Hielo	104½	—
Pap Cubana, Serie B	100	—
Cuban Telephone Co	90	—
Unidos	21	—
ACCIONES		
Cervecera Internacional	28	35
F C Consolidados, P	9½	11
Cuba Railroad, P	15	—
H E Utilities, Prefs	45⅛	47
H E Utilities, Pretes	14	20
Hav Elec Ry Co, P	2	2½
Jarcia, P	86	—
Jarcia, C	21	—
Licorera de Cuba	7	8
Naviera, P	19	25
Naviera, C	2⅝	—
Nueva Fábrica de Hielo	180	—
Nueva Fábrica de Hielo, Beneficiarias	73½	78
Teléfonos, P	55½	—
Ferrocarriles Unidos	3⅝	4
Unión Oil Co	3½	7

N. GELATS y Cía.
Habana. BANQUEROS Aguiar 106-108
Vendemos cheques de Viajeros
Pagaderos en todas partes del mundo
y Cartas de Crédito Circulares
en las mejores condiciones.
"SECCION DE CAJA DE AHORROS"

BOLSA DE NUEVA YORK

COTIZACIONES AL CIERRE AYER

—A	
Amerada	109
Am Radiator	26⅝
Adams Expr	18⅜
Air Reducc	78
Alaska Jun	14⅞
Alleghany	4⅜
Allied Chem	237½
Allis Chal	80¾
Amer Can	113¾
Am Car Fou	64
Am F Pow	13
Amer Ice	3⅞
Amer Inter	15½
Amer Loco	47½
Am P Light	15⅛
Amer Smel	95¼
Amer Sugar	54⅛
A C Alcohol	27⅞
Amer T and T	183½
Am Tobac A	97
Am Tobac B	99
Am W Works	27⅝
Am Woolen	13⅝
Anaconda C	54⅞
Atchison	75½
Atlan Coast	48½
Atlan Ref	33¼
Ass D Goods	21¼
Auburn Auto	31¾
Aviat Cor	8⅞
Amer Bank	40⅝
Amer Metal	62
—B	
Baldwin Lo	9⅞
Balt and Ohio	23⅜
Bendix Avi	18⅛
Best and Co	58⅝
Beth Steel	78⅜
Borden Co	27
Briggs	56½
Brook Man	51
Byers A M	32⅛
—C	
Can Pacif	16
Cann Mills	60⅛
Case T Mach	158
C de Pasco	69¾
Ches and Ohio	67
Chi R Islan	2½
Chrysler	124¼
Coca Cola	133
Col Crbon	121¾
Comm and Sout	3⅞
Congoleum	40¾
Con Cigar	17⅝
Cons Gas	47
Cons Oil	16⅜
Cont Can	67
Cont Oil	44
Corn Prod	70¾
Coty Inc	7¾
Cuba Co	2⅞
Cub Amer S	12½
C Am Sug, p	116
Comm-l Solv	20⅞
Chesapeake	89
C Palmolive	20
Cruc Steel	59¼
Cons R Cuba	9¾
—D	
Del Hudson	51½
Del and Lack	18¾
Drug Inc	15½
Dupont	179
—E	
East Kodak	173
El Auto Lit	43⅜
El Pow Lig	24½
Elec Bond	26⅜
Erie (R R)	15½
—F	
Fox Film C	37½
Frep Texas	29¾
—G	
Gen A Tank	79
Gen Asphalt	38½
Gen Elec	64½
Gen Foods	43
Gen Motors	67½
Guantánamo S	3⅞
Gillet Saf	18⅜
Gimbel Bros	22⅝
Goodrich R	33⅞
Goodyear	34
Gen Bronze	15⅝
Great North	43½
—H	
Hershey, com	67¾
Homestake	405
Houston Oil	16¾
Hudson Mot	21⅛
—I	
Illi Cent	25½
Interb R T	13
Int Cement	59¾
Int Nickel	64⅛
Inter Tel	13⅝
Illin Glas	157
—J	
Johns Mansv	146
—K	
Kroger Groc	24
Kresge S S	27⅝
Kelvinator	23¼
Kennecot	60½
—L	
Lambert Co	21½
Ligg Myers	111¾
Loew-s Inc	75⅞
Looze Wiles	43
Lorillard	24¼
Louisv Nas	94
Ludlum Stl	31¼
Lehman Cor	130
Liquid Carb	50
—M	
Macy (H R)	52⅞
Montgomery	57⅝
Miss Pac, c	3⅜
Miss Pac, p	8⅝
Min Honeyw	110
Murray Corp	19⅝
—N	
N Y Central	43½
Nash	20½
Nat-l Dist	28½
Nat-l Bisc	31⅞
Nat-l Cash	34⅞
Nat-l Dairy	24
Nat-l P Li	13⅝
North Amer	33¼
N A Aviat-n	17⅛
Norfolk and W	—
Nort Pacif	29¼
—O	
Ohio Oil	18⅞
Otis Elev	45
Otis Steel	18
—P	
Packard Mot	11⅜
Paramount	27¾
Pennsylvann	42⅞
J C Penney	102
Pullman Co	70¼
Proc Gamble	63¼
Pure Oil	22⅛
Puerto Rico	38⅛
—R	
Radio Corp	11⅞
Rep Steel	32⅝
Reynolds	57⅝
—S	
Safeway St	42¼
Sears Roeb	86¼
Simmons Co	52⅛
Soc Vacuum	16⅞
St Paul, p	5¾
So Pacific	50
South Ry	27⅜
Stan Brands	16
Stand Gas	13¼
Stan N J	68¾
Stan Oil C	45½
Stewart War	19½
Studebaker	16⅜
Sun Oil	75½
—T	
Texas Co	52¼
Texas Gulf	41
Tinken Roll	72
—U	
Union Carb	105
U Pacific	130
Union Oil	25¾
United Cor	7⅜
Uni Cor, pfd	45⅜
Unit Fruit	83½
U S Rubber	54¼
U S Steel	88¼
U Aircraft	30⅝
U S Ind Alc	39⅞
—V	
Vanadium	32
—W	
Warner Bros	16
W Brothers	11⅜
West Union	83⅝
West Elec	160
Woolworth	63½

THE BOSTON SURETY Co.
S. A.
FIANZAS INTACHABLES
Administrador General: MOISES MAESTRI
Manzana de Gómez 364-366 — Teléfono M-2517.
Garantizadas sus operaciones con Bonos de la República.

LA NATIONAL COMPRO 2,000 TON. DE LAS FILIPINAS A 3.75 CTVS. Y UN OPERADOR A IGUAL PRECIO

Los crudos para entregas futuras estuvieron menos activos que el día anterior y sin ninguna característica especial. El refinado a base de 5 cts. con extracciones regulares

El mercado de crudos estuvo ayer poco más o menos lo mismo que el miércoles. Se registraron dos ventas al tipo de 3.75c. Una consistente en 2,000 toneladas de las Filipinas para embarque en marzo-abril a la refinería National; y otra de 1,000 toneladas, de igual procedencia y posición, a un operador. Las ofertas se mantenían a 3.80c.

Los futuros estuvieron menos activos y sin ninguna característica especial. En el Contrato número 4 los meses cercanos se hallaban al mismo nivel de anteayer, con las entregas posteriores de 1 a 2 puntos netos más bajos, en los primeros momentos de la tarde. El Contrato número 3, algo más flojo, bajo los efectos de ventas diseminadas a precios de 0 a 1 punto más bajos. Del número 3 se vendieron 11,650 toneladas, y del número 4, 12,000 toneladas.

El refinado permanece a base de 5 centavos. Las extracciones fueron pasaderas solamente.

MERCADO DE LONDRES.—El mercado de Londres cerró irregular. El crudo no ha variado. Las cotizaciones de la Terminal fueron las siguientes:

	Cierre del 20	Cierre del 21
Enero	5-10½	5- 9¾
Marzo	5-11¾	5-10½
Mayo	5-10½	5-10¼
Julio	5-10½	5-10
Agosto	5-10¾	5-10¼
Octubre	5-10¾	5-10¼
Diciembre	5-11¼	5-10¾

CENTRALES MOLIENDO.—A la relación de ingenios que han comenzado su molienda, ya publicada, hemos de agregar los siguientes: «Cuba», «Soledad», «Corazón de Jesús», «Resulta», «Washington», «Jobabo» y «Tacajó».

INFORME DE LAMBORN.—Los señores Lamborn, Hutchings y Compañía dieron ayer tarde el siguiente informe sobre el mercado de crudos:

«El mercado de crudos abrió hoy con un tono quieto, pero sostenido, con refinadores interesados como compradores a la base de 3.75 y limitadas ofertas de azúcares de Puerto Rico, para embarques en abril-mayo, y de las Filipinas, para embarques en febrero-marzo y marzo-abril, a la base de 3.80. Los crudos de Cuba, aunque ofrecidos en firme al precio de 2.90 costo y flete, existían fuertes indicaciones de poderse obtener a este precio por embarques en febrero-marzo.

«Al mediodía se anunciaron las siguientes ventas: 2,000 toneladas de las Filipinas, para embarques en marzo-abril, a la base de 3.75, a la refinería National y mil toneladas de igual procedencia y en igual posición, al mismo precio, a operadores.

«Cotización «spot», de Willett and Gray el día 20: 3.81».

RESUMEN AMERICANO DE NOTICIAS MERCANTILES

NEW YORK, enero 21. (Luis Mendoza y Cía).—Vanadium Alloys Steel declaró su dividendo ordinario.

—Bush Terminal Co., acusa para 1936 una utilidad de $50750 tras de cubrir gastos extraordinarios por $104,214, contra utilidad de $150,000

—Bush Terminal Building Co. sufrió una pérdida de $137,000 contra pérdida de $120,000.

—Cinco «hermandades» del ramo de transportes han acordado en Chicago pedir aumentos de salarios montantes a un 20 por ciento que representarían $116,000,000 anuales para las empresas de transportes.

—Great Northern Iron Ore obtuvo en 1936 un ingreso neto por derechos de extracción montante a $2.454.000 contra $2.009.000.

—Los grandes almacenes detallistas del área de New York, en los 12 días hábiles del 2 al 15 de enero, vendieron un 5.7 por ciento más.

—Texas y Pacific Ry. obtuvo en 1936 un ingreso neto de $2.78 por acción común, contra 51 centavos.

—Youngstown Sheet y Tube declaró un dividendo de 9.62 y medio sobre las acciones preferidas del 5 y medio por ciento, liquidando los atrasos.

—American Super Power Corpn of Delaware obtuvo en 1936 una utilidad de $863,000 incluyendo una pérdida de $28,780 sufrida en la venta de ciertos valores, contra utilidad de cuatrocientos sesenta mil pesos en 1935 sin incluir pérdidas de $1,791,000 sufridas en venta de valores.

—Otis Steel ha de acusar para 1936 una utilidad neta inferior en un 10 por ciento a la de 1935, debiéndose la diferencia a la elevación de los impuestos, que aumentaron a más del duplo en dos años. Espérase, pues, una ganancia neta de $1,995,000 contra $2,229,000.

CIERRE DE LOS VALORES EN LA BOLSA DE N. YORK

NEW YORK, enero 21. (Luis Mendoza y Cía).—Hasta la vigorosa mejoría de la hora final de hoy, el precio de las acciones presentaba un aspecto algo heterogéneo, superficialmente al menos, aunque observándolo con detenimiento, notábase que, en realidad, la firmeza era mayor que la debilidad desde la apertura misma. Por otra parte, salvo en la hora final, la demanda se hizo menos urgente que en la sesión de ayer y, por contraste con la jornada anterior, la marcha de las operaciones resultó más ordenada. Fueron las especialidades, más que los líderes «standard», las que en todo tiempo mantuvieron positiva fuerza, y si bien General Electric gozó de activa demanda a nuevos máximos, al igual que U. S. Steel, en cambio General Motors estuvo abandonada ante la paralización de las negociaciones en su conflicto obrero-patronal. La noticia de que la falta de cristal detendrá la producción de Chrysler desde hoy a media noche hasta el lunes y acaso dé lugar a un paro de cuatro días la semana entrante no bastó para estancar las acciones comunes de la compañía. Las acciones comunes de Warner Bros, estuvieron sujetas a presión a consecuencia de la próxima emisión de papel nuevo. En cuanto a los despachos de Washington, nótase en ellos cierta dosis de optimismo oficial en cuanto a la huelga de la General Motors. Al parecer, es general la opinión de que el mercado de acciones ha logrado asimilar notablemente las excelentes alzas de ayer.—Th. y McK.

CAMBIOS

Tipos de venta en bancos de esta capital al cierre ayer:

New York, cable	1/10P.
New York, vista	1/10P.
Londres, cable	4.90½
Londres, vista	4.90
Madrid, cable	10.50
Madrid, vista	10.45
París, cable	4.67
París, vista	4.66½
Italia, cable	5.29
Italia, vista	5.28
Bélgica, cable	16.90
Bélgica, vista	16.89
Alemania, cable	40.28
Alemania, vista	40.27
Toronto, cable	Par.
Toronto, vista	1/16%D.
Hong Kong, cable	30.70
Hong Kong, vista	30.60
Amsterdam, cable	54.00
Amsterdam, vista	53.90
Buenos Aires, cable	30.50
Buenos Aires, vista	30.45
Suiza, cable	23.00
Suiza, vista	22.99
Japón, cable	28.70

GANANCIAS Y PERDIDAS DE LAS EMPRESAS AMERICANAS

NEW YORK, enero 21. (Luis Mendoza y Cía).—Circula la versión de que Warner Bros. Pictures se propone ofrecer nuevas acciones comunes a razón de una por cuatro.

—Los accionistas de Shloss Sheffield celebrarán junta especial el 24 de febrero para cambiar las acciones preferidas no acumulativas del 7 por ciento por acciones «de nuevo tipo» preferidas acumulativas redimibles del 6 por ciento.

—Sears Rosbuck se propone acometer este verano la venta de tractores. Créese que los pedirá a la Graham Paige y tendrán un motor de alta compresión semejante al de los automóviles.

—Hallándose en Washington Mr. Sloan, de la General Motors, Homer Martin, de la Unión Obrera del Automóvil y el mediador federal Brophy, todo da a entender que van a reanudarse las negociaciones para resolver la huelga automovilista.

Hosiery Distributors Corporation

Bernaza 72 — Habana

CONVOCATORIA

De Orden del Sr. Presidente, se cita por este medio a los señores accionistas de esta Compañía para la Sesión Ordinaria de la Junta General de Accionistas, que se celebrará el día 1 de Febrero del 1937; para tratar de los asuntos a que se refieren los Estatutos de la Compañía en su Artículo Décimo Primero, párrafo primero.

Lugar de la Sesión: Cuba 49, Edificio Ariosa, 6º piso, Apartamento No. 609.

Hora: 4½ p.m.

(Fdo.) AGUSTIN ALVAREZ
Secretario.

Habana, Enero 19 de 1937.

OFICIAL

REPUBLICA DE CUBA

Secretaría de Sanidad y Beneficencia

Hospital Nacional «General Calixto García».

HABANA.

La Habana, 21 de Enero de 1937.

CONVOCATORIA

Por la presente se convoca a las personas que deseen optar a las plazas del Hospital Nacional «Calixto García», que se expresan a continuación y que han de cubrirse por concurso en cumplimiento del Artículo XXXIII de la Ley Docente Vigente, publicada en la Gaceta Oficial de Enero 9 de 1937.

Cuarenta plazas de Auxiliares de Administración Clase Tercera, con el haber anual de $360.00, que deberán ser provistas, por mitad entre Estudiantes de los dos últimos cursos de la Escuela de Medicina, según disposición de la Secretaría de Sanidad y Beneficencia.

Los requisitos serán los siguientes:

Certificado de expediente Universitario.

Dos Certificaciones sobre la conducta moral del aspirante, expedidas por persona de reconocida reputación en su ejecutoria y cuantos más Certificados pueda exhibir a este efecto.

Los favorecidos disfrutarán de alojamiento y manutención, y sus funciones como empleados de la Administración serán reguladas por la Secretaría de Sanidad y Beneficencia y el Reglamento Interior del Hospital.

La pérdida de un curso académico equivale a la cesación en el cargo.

Este concurso se convoca durante siete días hábiles a contar desde la fecha de su publicación en la Gaceta Oficial, y los aspirantes deberán presentar sus expedientes certificados en horas hábiles en las Oficinas de la Dirección de este Hospital.

Lo que publica para general conocimiento.

Dr. Manuel Costales Latatú.
Director General.

OFICIAL

República de Cuba.—Servicio Técnico de Salubridad de Cuba.—Comité Ejecutivo:—Hasta las 3.00 p. m. del día 11 de febrero de 1937, se recibirán en la Secretaría del Servicio Técnico de Salubridad de Cuba, sito en Infanta esq. a Zaldo, Habana, proposiciones en Pliegos cerrados para la SUBASTA de las obras de reformas y ampliaciones en el edificio ocupado por las Oficinas centrales del Instituto «Finlay», abriéndose y leyéndose las proposiciones a presencia de los licitadores concurrentes. En la mencionada oficina, de 9 a 12 a. m., se facilitarán los Pliegos de Condiciones y demás pormenores a quienes los soliciten, teniendo las condiciones exigidas para ello. Dr. Domingo F. Ramos. PRESIDENTE.

LA TABACALERA COMPAÑIA DE SEGUROS S.A.
(Accidentes del Trabajo)
GARANTIA - PROTECCION - SERVICIO
Edif. Bacardí 201-21 Habana
Teléf. M-7388
Telégrafo «NICOSEGURO»

C.E.C.D. 2016

EN LA CIUDAD DE STGO. DE CUBA PERECE UN ANCIANO APLASTADO POR UN CAMION DE OBRAS PUBLICAS

EN ESTA PLANA, COLUMNA DOS

Información Telegráfica

DEL INTERIOR DE LA ISLA

(Por nuestros corresponsales a través del hilo directo del DIARIO)

PINAR DEL RIO

Sustrajeron la merienda de los alumnos de una Escuela

PINAR DEL RIO, enero 21. DIARIO. Habana.—El maestro José M. Alfonso Pérez, de la Escuela 28, en Consolación del Norte, denunció que al regresar ayer a las clases, notó violentada la puerta y la sustracción de la merienda de los alumnos, ignorando quienes hayan sido los autores.

Un incendio

Ha sido destruída por un incedio la casa dedicada a los obreros en la colonia «Crimea», del Central «Andorra», desconociéndose el origen del fuego.

En la Audiencia

Quedó concluso para sentencia el juicio celebrado contra Felipe Lazcano, por el robo de 315 pesos a su suegro Rufino Ramos, en Guane. G. RODRIGUEZ. Corresponsal.

Ajustadas las contribuciones a los alquileres de las casas

SAN CRISTOBAL, enero 21. DIARIO. Habana.—La Comisión de amillaramiento nombrada por el Ayuntamiento, después de investigar los alquileres que pagan las casas de este pueblo, ajustó las contribuciones de acuerdo con las rentas, notificándose a los propietarios el amillaramiento.

Imposición de multas

Ha impuesto la Jefatura Local de Sanidad muchas multas a empleados del comercio, por carecer del carnet de salud.

Para la Verbena de la Caridad

Las señoras Consuelo Cabal de Castillo y Serafina Clausell de Hernández, esposas respectivamente del capitán de la Guardia Rural y del Teniente de Policía de este Término, recorrieron las casas de comercio, pidiendo su cooperación para la Verbena que se celebrará los días 30 y 31 del corriente, obteniendo el mejor resultado. COSTA. Corresponsal.

HABANA

Lesionado grave

MARIANAO, enero 21. DIARIO. Habana.—José Romero García, de once años, vecino de Vigil 3, fué asistido en el Hospital Militar de lesiones graves, las que se produjo al ser arrollado por el ómnibus 55018 de la ruta 22, en el lugar conocido por La Caiba. El chofer Hernández fué libertado al comprobarse que el hecho fué puramente casual.

Trató de suicidarse

Mercedes Valdés Martínez, de 40 años, vecina de 13 entre 5 y 7, fué asistida en el Hospital Militar, de graves quemaduras que se produjo al impregnarse los vestidos con alcohol y darse fuego, con ánimo de suicidarse. La condujo el vigilante Ramón Díaz, siendo trasladada más tarde al Hospital Calixto García.

Sufrió un ataque epiléptico

Agapito Valdés Sánchez, natural de Marianao, de 30 años y vecino de Dolores y Lawton fué recogido de la calle con un ataque epiléptico. En el centro de socorros se le prestó asistencia. Su estado fué calificado de grave.

Fumadores de opio

Miembros del SIM sorprendieron a los asiáticos aMrcelino Jon, de 28 años y Francisco Eloy de 30 años, vecinos de Miramar y O-Farrill, cuando fumaban opio. Les fueron ocupadas ocho bolas de opio, cachimbas y lámparas. Presentados ante el Juez de Instrucción, ordenó su remisión al Mariel. A. MARTINEZ. Corresponsal.

Labora incesantemente el Comité Pro-Festival de la Caridad

SANTIAGO DE LAS VEGAS, enero 21. DIARIO. Habana.— El Comité Pro-Festival de la Caridad de esta ciudad continúa laborando para que los festejos que se organizan con ese fín sean lo más brillantes posible.

Entre los muchos actos que han organizado, se encuentran una función cinematográfica en la noche de mañana viernes 22, en el teatro «Minerva», otra, en el Teatro Popular del Centro en la noche del día 27 del actual un grandioso banquete de más de 500 comensales en Río Cristal, en la tarde el próximo martes 26, con motivo del onomástico del capitán del Ejército Constitucional Pablo Mesa Pérez; el día 29 del corriente en los salones del Club Atlético de Santiago, un grandioso baile con la orquesta de Belisario López y el septeto del Quinto Distrito Militar.

Podemos asegurar que todos estos actos han de quedar muy lucidos y que el pueblo de Santiago de las Vegas prestará su concurso, ya que se trata de un fin benéfico. El Comité lo componen las siguientes personas: Presidenta de Honor, señora Eulalia Pi de Ramírez; Presidenta, señora Pastora Baez de Mesa: Vice, señora Georgina Guerra de Fiallo, Secretaria, señora Zelaida Ochoa de González; Vice, Helena Mora de Torres; Tesorera, señora Nena Rodríguez de Gómez; Vice, Adolfina Fernández y vocales, señora Ana del Monte de Mora; Diana Pérez de Minsal, Regla Avalos de Acevedo, Maida Ochoa Evelia Fiallo; Mercedes Gacio; Dea Sierra; Ofelia Gravier y Caridad Martínez. MANUEL FERERA. Corresponsal.

CONTRA LA ADULTERACION DE LECHE

SANTIAGO DE LAS VEGAS, enero 21. DIARIO, Habana.— El jefe local de Sanidad, Dr. Minsal, con personal a sus órdenes, ha emprendido una fuerte campaña contra los adulteradores de leche, pues desde la madrugada sale a inspeccionar toda la leche que entra en la localidad en bien de la salud pública.

Un detenido. —Ha sido detenido y se encuentra en el vivac de esta ciudad a disposición del Juez Municipal, Luis Zayas Carmenate, de 27 años y vecino de la calle 14 esquina 7, el que se encuentra acusado por la señora Laura González, vecina de la calle 5 número 55, de que hace un año le dió a arreglar un radio habiendo pagado nueve pesos en distintas ocasiones, sin que hasta la fecha le haya devuelto el radio ni los nueve pesos, encontrándose estafada en la suma de $29. Actuó el teniente de la Policía, Domingo Ferrer.—Manuel Perera, Corresponsal.

MATANZAS

Informe del Inspector de Comercio

MATANZAS, enero 21. DIARIO. Habana.— El Inspector Delegado de Comercio, señor García Cruz, ha rendido un informe sobre la confabulación para el alza del precio del carbón vegetal en el término de Colón, acusando a varios acaparadores.

Identificado

Ha sido identificado en el Vivac, por miembros del SIM, el hábil delincuente José Fernández, que robó recientemente a un comerciante en la Habana, mercancías por valor de doscientos pesos.

Incendio de cañas

En el demolido ingenio «Flora», ardieron veinte mil arrobas de caña, siendo detenido el guardacampos de la finca.

Fallo de la Audiencia

La Audiencia falló hoy condenando a 180 días a Francisco Hernández, para el que solicitaba el Fiscal 3 años 8 meses por lesiones graves. LOVIO. Corresponsal.

SANTA CLARA

ENCRUCIJADA, enero 21. DIARIO. Habana.—A las 2 p.m. dió comienzo a la molienda el «Central Nazabal», de este término, con una buena perspectiva y suficiente caña. Existe regocijo por el movimiento que representa para los trabajadores de esta zona y se espera que dentro de breves días comenzará a moler el «Central Constancia». Ayllón. Corresponsal.

Terminó la Inspección del Registro Civil.

RANCHO VELOZ, enero 21. DIARIO. Habana.—El Juez de Instrucción de Sagua, doctor Tellez, auxiliado del Secretario Fernández, terminó la inspección al Registro Civil, encontrando todo correcto, por lo que felicitó al Juez Municipal, señor Brito; al Secretario, señor Morales y los empleados Carrillo y Martínez.

Aumentan los precios

Es alarmante el aumento de precio que se advierte en el café y otros artículos de primera necesidad y que los tejidos de algodón, que consumen las clases pobres.

Malestar por la cuota

Existe malestar entre los pequeños colonos del término, con motivo de la cuota que resulta lesiva para ellos, mientras que se ha aumentado la de algunos ingenios escasos de cañas. SARABIA. Corresponsal.

DESGRACIA EN VUELTAS

VUELTAS, enero 21. DIARIO, Habana.—El sargento cívico-militar Urbano Fernández, que présta sus servicios docentes en la escuela 43 de la finca «Astucia», ubicada en este término, dió cuenta del fallecimiento producido a consecuencia de una hemorragia interna, de la niña Iraida Bermúdez, a la que le cayó un escaparate que contenía tinajas y otros objetos. El Dr. Valledor expidió el certificado de defunción.—Garay, Corresponsal.

PROCESADOS CON TRES MIL PESOS DE FIANZA

SANCTI SPIRITUS, enero 21. DIARIO, Habana.—El Juez de Instrucción procesó con tres mil pesos de fianza a Juan Herrera Trujillo y a Agustín Morgado Morgado, maquinista y conductor del tren causante de la catástrofe del pasado domingo en la línea Norte de Cuba. Ambos ingresaron en la cárcel de esta ciudad.—Serra Carbonell, Corresponsal.

COMENZO LA ZAFRA

MANACAS, enero 21. DIARIO, Habana.—Ayer comenzó la molienda el Central «Washington», reinando la alegría en esta zona, toda vez que son muchos los obreros reintegrados al trabajo.—Corresponsal.

ORIENTE

Trágica muerte de un anciano

SANTIAGO DE CUBA, enero 21. DIARIO. Habana.—Francisco Millán, de 69 años. miembro del Ejército Libertador, vecino de la carretera del Morro, fué muerto trágicamente al aplastarlo el camión del servicio de Obras Públicas en la esquina de las calles de Corona y Trocha, debido a la imprudencia del anciano al cruzar la calle sin adoptar ninguna precaución. El chauffeur. José Manuel Bistel, que fué detenido, declaró que había alcanzado al occiso con la rueda trasera. El cadáver fué entregado a los familiares.

El Centro de Veteranos

Entre los festejos en honor de Mr. Horacio Rubens, figura una recepción en el Centro de Veteranos, a la que han sido invitadas las autoridades, los miembros de la institución y distinguidas personalidades.

Falleció en el Hospital

Ha fallecido en el Hospital Civil el joven Erastre Creagn, a consecuencia de las lesiones que recibiera al ser arrollado por la máquinaa que guiaba Ricardo Saeta, en el camino de Melgarejo, de cuyo hecho di cuenta oportunamente.

Ha regresado el Gobernador Pérez André.

Esta noche llegó el Gobernador doctor Pérez André, quien fué recibido en la estación por sus numerosos amigos.

Se espera la llegada de la Escuadra Americana

Noticias de Caimanera dan cuenta de que se espera la llegada de numerosas unidades de guerra de la Armada Americana, en los últimos días del mes en curso o comienzo de febrero.

El Alcalde guantanamero visitó al jefe de la Estación Naval con objeto de obtener del mismo la promesa de que consentirá que el mayor número posible de marineros quede franco de servicio para que pueda visitar Guantánamo.

La visita de èsos marinos será beneficiosa para el comercio y para el pueblo.

Se mató por la muerte de la hermana

Varios vecinos encontraron hoy el cadáver de la obrerita Amparo Lorente Báez, de 29 años, vecina de Concepción 47, en Manzanillo. La desventurada se había ahorcado en los servicios de su casa.

Sus familiares encontraron una carta que decía así: «Hace mes y medio que se me acabó «Nina» y no puedo vivir sin ella. Me he esforzado por acostumbrarme pero no puedo. Amparo. Entiérrenme hoy mismo».

La infeliz muchacha se refería en su carta a una hermana llamada «Nina», que se suicidó, dándose candela, y que murió carbonizada.

Esperan a Horacio Rubens

Mañana, en tren especial, debe llegar el coronel Horacio Rubens, al que se hará un cariñoso recibimiento. Viene a inspeccionar, como todos los años, los Ferrocarriles Consolidados de Cuba, empresa de la que es Vicepresidente.

El Ayuntamiento acordó declararlo huésped de honor y ofrecerle algunos agasajos.

Hombre lesionado

Ha sido asistido en el Hospital de Emergencias el chofer Juan García, de 34 años, vecino de Moncada 59, el cual presentaba múltiples lesiones de gravedad. Dicho individuo es chofer de un camión que se encontraba descargando mercancías en un establecimiento en Estrada Palma y Santa Rita y dejó el motor abierto, sin freno, siendo comprimido contra la pared del establecimiento.

Niño arrollado

Jorge Tamayo, de 8 años, vecino de Lacret baja 54, fué asistido en el Hospital de Emergencias de lesiones graves, que sufrió al ser arrollado por una bicicleta que pasaba a gran velocidad y que iba manejada por otro menor que se fugó.

Centrales que muelen

El Central «Santa Lucía» inició su zafra, teniendo 40.000,000 de arrobas de caña en sus campos; también muele el «Tacajó». La empresa paga a razón de sesenta centavos el corte de las cien arrobas de caña. Los haitianos y jamaiquinos son sustituídos por obreros nativos. A. GARCIA. Corresponsal.

MUELE EL CENTRAL «JOBABO»

JOBABO, enero 21. DIARIO, Habana.—A las 9 a. m. dió comienzo a la zafra el Central «Jobabo», existiendo con tal motivo gran regocijo. Espérase que se le aumente la cuota asignada.—Florentino González, Corresponsal.

A DISPOSICION DE URGENCIA

SANTIAGO DE CUBA, enero 21.—DIARIO, Habana.Por fuerzas del Escuadrón núm. 16 fueron detenidos y remitidos al vivac a disposición de Urgencias, Lorenzo Rodríguez, Marcelino Alvarez y Manuel Cortés, acusados de incitar a la huelga a los obreros del Central «Palma».

Menor lesionado.—El niño Fernando Sigues Sánchez, de cinco años de edad, vecino de Crombet y Jesús María fué alcanzado por la carretilla tirada por tracción animal, que guiaba su tío José Sánchez, sufriendo varias lesiones de gravedad, de las que fué asistido en Emergencias.

Varios centrales más han iniciado la molienda en diversas provincias, según informes enviados al Cuartel General

Diversos sucesos del Interior de la República, reportados por Jefes de Puestos de la Guardia Rural. Se ha creado por un decreto la Medalla Honorífica del «4 de Septiembre»

Por la Sección de Orden Público se ha dado cuenta de los nuevos centrales que empezaron la molienda en la presente zafra, de acuerdo con los informes de los jefes militares, en la siguiente forma: Tinguaro, en El Perico; Andorra, en Artemisa; Corazón de Jesús, en Sagua la Grande; Báguanos, en Holguín; Tacajó, en Antilla; Cuba, en Pedro Betancourt; Guipúzcoa, en Matanzas; San Luis, en Gibara; Washington, en Manacas; Santo Domingo y Resulta, en Ciego de Avila, y Carolina, en C. Rojas.

Ocurrencias.

Por distintos mandos militares se ha dado cuenta a la Ayudantía General de las siguientes ocurrencias:

El teniente Feradás, desde Jiguaní, de haber aparecido la mitad del cadáver de una niña a orillas del río «Jiguaní». Investigado el hecho resultó tratarse de un caso de ñañiguismo, habiéndose ocupado pruebas y siendo detenido el autor, negro Patricio Piñate.

El jefe del puesto de Bolondrón informó de haberse ahogado en una finca, por haber caído en un depósito lleno de agua, el menor de 9 años Pablo Rodríguez, mestizo.

El jefe del puesto de Jicotea, de que Simón Sepero dió muerte a Pablo Milián, con arma de fuego, habiendo sido lesionado también por un disparo Raúl González. La G. Rural actúa para capturar a dicho individuo.

El segundo teniente Suárez, desde el central Delicias, de haber detenido con personal a sus órdenes a Juan Gómez, Alejandro Batista, Diego Giraldo, Juan Mora Ciraldo, Raúl y Jesús Vega y otros, como autores y complices, en unión de Arturo García Cabrera, del robo de prendas y dinero por valor de 200 pesos, en la exigencia al vecino Constantino Fernández.

El sargento Gutiérrez desde Sibanicú, dió cuenta del suicidio del señor Alvaro Fernández.

El sargento jefe del puesto de Bolondrón informó de la detención de los blancos Pablo Martínez y Reinero Cabrera García, por exigencia de dinero a Juan Cepero, vecino de aquella localidad.

El capitán Sánchez, desde Unión de Reyes, dió cuenta de haberse quemado intencionalmente 20.000 arrobas de caña de José García Vega, cuyo fruto será molido en el central San Antonio. Han sido detenidos como presuntos autores Juan Aurelio Núñez y Desiderio Seraño.

El capitán Fabián Martínez, desde Cienfuegos, informó de que en la finca «Negrito», en el barrio «Arima», hizo acto de presencia el bandolero Delio Vélez, acompañado de un mulato achinado de apellido Chaviano, debidamente armados y sosteniendo fuego con la pareja que estaba emboscada. Los bandoleros se dieron a la fuga rumbo a Siguanea. Se les persigue activamente.

El sargento Castillo, desde Manzanillo, dió cuenta de haberse quemado casualmente 50.000 arrobas de caña de la Compañía Agrícola del central Salvador.

Decreto

Por Orden general número 15 se ha publicado el Decreto presidencial que crea una medalla que se denominará Conmemorativo del 4 de Septiembre, de carácter honorífico, que simboliza la perpetuidad de tan fausto acontecimiento. Dicha medalla será concedida de oficio a todos los miembros de las Fuerzas Armadas cuando tengan más de un año de servicio en las mismas. También se dispone en el decreto todo lo relacionado con dicha condecoración.

Por el Negociado de la R. Militar se ha nombrado primer teniente al doctor Francisco Lazaga (médico) y suboficial al señor Eduardo Viego y Alonso (contador).

Con destino.

Ha sido destinado al Regimiento Número 1 el capitán (veterinario) Enrique Miranda y al Regimiento Número 4 al capitán (veterinario) Angel Ricardi y Soler.

Por haber sido nombrado vigilante de la División Central de la Policía Nacional, se licencia del servicio militar a los soldados Pedro Alomá y Antonio Vega Tabares.

Inspección

Para inspeccionar las obras que se realizan en el cuartel «Agramonte» y en el de Ciego de Avila, ha sido nombrado en comisión de servicio el segundo teniente Ricardo Esquivel Cárdenas. Para inspeccionar los defectos de construcción del campamento «General Rivas», ha sido nombrado el segundo teniente Gustavo Saladrigas y Núñez de Villavicencio.

Para tratar de la apertura de las escuelas, se cita a los profesores normalistas

La Comisión de Profesores de Escuelas Normales cita a todos los profesores de las mismas que se encuentren en la capital o que les sea posible concurrir, para la reunión que tendrá efecto mañana, sábado, día 23 de los corrientes, en el local sito en Calzada de Jesús del Monte esquina a Altarriba, a fin de cambiar impresiones en relación con la apertura de las Escuelas Normales.

Se ruega que dada la importancia del asunto a considerar asistan a la misma el mayor número de compañeros.

Local: Diez de Octubre No. 461.
Hora: Dos de la tarde.

Dos detenciones por la muerte de Frank Cicero

La Policía supone que el asunto está ultimado, con excepción de los detalles

NUEVA YORK, enero 21. (AP). La fantástica muerte de Frank Cicero en el Teatro de la Opera se considera por la policía un asunto prácticamente terminado, aunque todavía le resta por realizar algún trabajo de rutina.

Cicero falleció a consecuencia de los navajazos que se le dieron en el corazón mientras 700 personas concurrían a un banquete que se celebraba en el salón de baile de Cristal del viejo teatro de la ópera de Manhattan.

La policía emprendió la búsqueda de individuos que se hallaban entre los centenares de personas que fueron o pudieron ser testigos del crimen.

Detuvieron ayer a dos de ellos—a Joseph Berger y a Gabriel Klar—los que han sido procesados como autores del asesinato. Para el viernes ha sido señalada la vista preliminar.

Otro, a quien buscaba la policía, Harry Klar, hermano de Gabriel, se presentó voluntariamente y está detenido.

Anuncios Clasificados de Ultima Hora

PROFESIONALES

1 ABOGADOS Y NOTARIOS

CENTRO MERCANTIL E INDUSTRIAL, Aguiar 43, bajos: A-7944. Nos hacemos cargo de herencias, anticipando los gastos, divorcios, matrimonios, cartas de ciudadanía, pasaportes, actas de residencia, certificados de nacionalidad, licencias para portar armas de fuego y caza, marcas y patentes, marcas de ganado, guías forestales. Seguros y Fianzas de todas clases. Notaría propia.

DECLARATORIA DE HEREDEROS, testamenrarías, divorcios, créditos hipotecarios. Acudo a domicilio. Anticipo gastos. Absoluta reserva. Telf. F-4739.

DIVORCIOS

Muy rápidos, en 10 días, a cubanos y extranjeros. Matrimonios, en domicilio. Ciudadanía, Obrapía 17. Dr. Fernández.

COMPRAS

9 CASAS

COMPRO CASA, DE 2,500 A 3,000 pesos, en La Habana o repartos. Trato directo o persona seria. Telf. F-4739.

17 MUEBLES Y PRENDAS

COMPRO MUEBLES: M-2914

CAMBIAMOS Y VENDEMOS

Pagamos más que nadie: juegos de cuarto, sala, comedor, lámparas, neveras, objetos arte, máquinas coser y todo objeto de valor. **«La Casa Gris», Angeles 5, entre Reina y Estrella: M-2914.**

COMPRO MUEBLES: M-6377

Modernos, radios onda corta, máquinas de coser y escribir, objetos de arte en plata, bronce y porcelana, prendas de oro y brillantes y todo objeto de valor. Pagamos mucho, «La Fortuna», Suárez 58: M-6377.

Arrendamientos.

A-1 FINCAS RUSTICAS-URBANAS

NECESITO FINCA PEQUEÑA, CERCA de la Ciudad, de no más de $35.00 de mensualidad. Escriba a Sr. Cuesta, Porvenir 85, bajos, esquina a Avenida Acosta, Lawton.

VENTAS

48 CASAS

MARTINEZ Y PRIETO

HABANA

$6,000, Gloria, dos plantas, moderna, sala, comedor, 2 cuartos, lujoso baño, comedor. Renta: $50.00. Compostela, dos plantas, sala, comedor, 3 cuartos: $7,000. Martínez y Prieto, O-Reilly 23: A-6951 e I-3456.

San Lázaro, 3 plantas: $12,000. San Nicolás, 3 plantas, moderna: $17,000. Lamparilla, 2 plantas, esquina: $12,000. Revillagigedo: $4,500, sala, comedor, 6 cuartos, O-Reilly 23: A-6951 e I-3456.

Campanario, casa moderna, 14 por 40: sala, comedor, 8 cuartos: $27,000. Sala, 2 plantas: $8,500. San José, dos plantas, sala, comedor, 4 cuartos: $8,500. Martínez y Prieto, O-Reilly 23: A-6951 e I-3456.

VEDADO

Calle Quince, dos plantas: jardín, portal, sala, recibidor, 4 cuartos: $16,000. Calle Doce, dos casas: jardín, portal, sala, comedor, 2 cuartos: $9,000. Martínez y Prieto, O-Reilly 23: A-6951 e I-3456.

Calle Diecisiete, dos plantas: $25,000. Calle Tercera, dos plantas, sala, comedor y 5 cuartos, moderna: $11,000. Calle D., próximo a 23, dos plantas: $7,000. Martínez y Prieto, O-Reilly 23: A-6951 e I-3456.

ALMENDARES Y LA SIERRA

Lujosa, de una planta: $13,000, 800 varas, Avenida de La Paz: jardín, portal, sala, recibidor, 4 cuartos, comedor, pantry, 2 cuartos de criados, garage, decorada. Martínez y Prieto, O-Reilly 23: A-6951 e I-3456.

Calle Villalón, próximo Calzada Marianao: portal, sala, comedor, 2 cuartos, traspatio: $800.00, facilidades, ladrillo. Chalet moderno, dos plantas, una vivienda: $4,000, decorada. Martínez y Prieto, O-Reilly 23: A-6951 e I-3456.

Chalet dos plantas, Avenida del Río. Bajos: jardín, portal, sala, hall, comedor, cuarto y servicio de criados y garage. Altos: terraza, baño y 4 cuartos: $11,000. Martínez y Prieto, O-Reilly 23: A-6951 e I-3456.

Frente al parque La Sierra, 15 por 47, dos plantas. Bajos: jardín, portal, sala, recibidor, cuarto y servicio de criados. Altos: 5 cuartos y dos baños: $11,000. Martínez y Prieto, O-Reilly 23: A-6951 e I-3456.

VIBORA

San Lázaro, próximo a Concepción: sala, saleta, 3 cuartos, comedor, cielo raso: $3,200. Santa Catalina, sala, comedor, 3 cuartos: $2,200. Dolores: $2,100, moderna. Martínez y Prieto, O-Reilly 23: A-6951 e I-3456.

A media cuadra de la Calzada: portal, sala, 3 cuartos, comedor, cielo raso: $2,200. Figueroa, portal, jardín, sala, recibidor, 4 cuartos, comedor, garage, 800 varas: $7,500. Martínez y Prieto, O-Reilly 23: A-6951 e I-3456.

CERRO

Zequeira: sala, saleta, 3 cuartos, buen baño: $2,200. Atocha: sala, comedor, 4 cuartos: $2,100. Próxima a Primelles: sala, comedor, dos cuartos, baño: $1,200.

SOLAR, GANGA

Loma de Chaple, lo más alto, gran vista a la ciudad y sus barrios, esquina de fraile, 880 varas, a $4.50. También vendo la mitad. Martínez y Prieto, O-Reilly 23: A-6951 e I-3456.

Para hipotecas:

MARTINEZ Y PRIETO

TELEFONO A-6951

CASA-QUINTA EN EL CALABAZAR de La Habana, con 9,000 metros de terreno y árboles frutales en producción. Toda de portal corrido: $7,000. Su dueño: F-4739.

COJA ESTA GANGA: EN BUENA-vista, casa de portal, sala, dos cuartos, hall y demás servicios, gran patio, madera y teja, pisos mosaico. Dueño: FO-2247. González. Precio: $700.00.

CONTINUAN EN SU ANTIGUO LOCAL LOS HIJOS DE VETERANOS

El señor Lino Suaznábar Suárez, Secretario de Correspondencia del Consejo Municipal de la Habana de la Asociación Nacional de Hijos de Veteranos de la Independencia, nos pide hagamos llegar a todos los hijos, nietos y viudas de veteranos, que dicha institución continuará radicando en la planta baja del Consejo Nacional de Veteranos, sito en Monserrate, entre Dragones y Teniente Rey.

Queda complacido el señor Zuaznábar.

VENTAS

48 CASAS

¡VIVA PLACIDAMENTE, APROVE-chando nuestras gangas! Vendemos buenas casas en La Habana, desde $1,500. Casitas económicas en repartos, desde $500.00. Quintas y finquitas, desde $500.00. Suntuosas residencias, a todo confort, en el Vedado y otros repartos, desde $2,600. Regios edificios en La Habana, para renta, con varias plantas y apartamentos, desde $7,000. En San Rafael, Galiano y otros focos comerciales, lo que pida. Fincas rústicas, casi regaladas. Banking Extension Company. Dr. Castell, San Nicolás 82.

HABANA, CALLE CORRALES

Vendo casa de una planta, 250 metros, compuesta de sala, comedor, cocina, baño y 4 cuartos. Precio: $5,500. Dueño informa en Chacón 23, altos, departamento 3. Telf. M-8182.

VERDADERA GANGA

Habana, calle Peñalver, próximo a Belascoaín, vendo casa de una planta, con 280 metros de superficie, compuesta de sala, comedor, 5 cuartos, baño intercalado y patio grande. Precio: $6,500. Dueño informa en Chacón 23, altos, departamento 3: M-8182.

VENTA DIRECTA DE VENDEDOR a comprador, casa de tres plantas, esquina, en La Habana, parte comercial. Poca inversión y buena renta. Urge vender, San Miguel 117-A., altos.

CASA ANTIGUA, DE PRADO A GALIANO

Con varios comercios. Mide 15 por 34. Renta $250 al mes. Se vende en precio razonable. Yániz y Pérez, Obispo 59: M-6872.

Lealtad, dos plantas: $8,000. Manrique, dos plantas: $8,000. Concordia, dos plantas: $10,000. Amargura, dos plantas: $25,000. Salud, dos plantas: $14,000. Yániz y Pérez, Obispo 59: M-6872.

Casa de dos plantas, cerca de San Lázaro, fabricada en 200 metros, con sala, saleta, 6 habitaciones, baño y cocina, cada planta. Renta: $120.00. Precio de ocasión: $8,500. Yániz y Pérez, Obispo 59.

Solar, Montoro y Lugareño, 10.32 por 47.17, a $7.00 vara. Baños, sombra, 13.66 por 50, a $16.00 metro. Veintitrés esquina a A., 13.66 por 50, a $12.00 metro. Veintitrés y Dieciocho, 12 por 34, a $12.00 metro. Esquina de fraile, en la calle Veintitrés, 22.50 por 29, a $12.00 metro. Yániz y Pérez, Obispo 59: M-6872.

Solares en Santos Suárez: Serrano y Santa Irene, 9 por 37, a $6.00 vara. Santa Catalina, 23 por 23, a $6.00 vara. Enamorados y Flores, 9.47 por 47, a $3.00 vara. Yániz y Pérez, Obispo 59: M-6872.

Residencia, Juan Delgado, toda decorada, jardín, portal, sala, saleta, galería cubierta, 4 habitaciones, baño intercalado, comedor, cocina y servicios de criados: $8,500. Yániz y Pérez, Obispo 59: M-6872.

Casa en Santa Catalina, lujosamente construída y decorada, jardín, portal, sala, saleta, hall, 4 habitaciones, baño intercalado, comedor, pantry, cocina, servicios de criados y garage: $7,500. Yániz y Pérez, Obispo 59: M-6872.

Mayía Rodríguez, chalet de dos plantas modernas, jardín, portal, sala, recibidor, comedor, pantry, cocina, cuarto y servicio de criados, dos garages, 3 patios. Altos: terrazas, hall, 4 habitaciones, baño intercalado: $8,000. Yániz y Pérez, Obispo 59: M-6872.

Libertad y D-Strampes, casa monolítica, jardín, portal, sala, 3 habitaciones, baño intercalado, comedor, cocina, servicios de criados, garage, gran patio: $4,900. Yániz y Pérez, Obispo 59: M-6872.

Lawton, casa en Tejar y San Lázaro, portal, sala, recibidor, 4 habitaciones, baño intercalado, comedor, garage: $5,500. Otra, en $2,200 y una más pequeña, en $1,600. Yániz y Pérez, Obispo 59: M-6872.

Reparto Batista, casa frente al tranvía, portal, sala, comedor, 3 habitaciones, baño, cocina, patio, en $1,700. Dos casas modernas, Cerro, sala, comedor, 3 habitaciones, baño completo y cocina: $5,500. Yániz y Pérez, Obispo 59: M-6872.

Habana: Príncipe, esquina de una planta, comercio y dos casitas, 9 por 12.60: $3,00. Revillagigedo, una planta, 5.75 por 22.50: $3,200. San Nicolás, una planta: $2,200. Yániz y Pérez, Obispo 59: M-6872.

Vedado: Paseo y Diecisiete, una planta, jardín, portal, sala, recibidor, hall, 4 habitaciones, baño intercalado, comedor, cocina, cuarto y servicio de criados, con entrada garage, 14 por 36: $13,600. Yániz y Pérez, Obispo 59: M-6872.

Vedado: Residencia de dos plantas independientes, fabricadas a todo lujo, frente cantería, techos monolíticos, jardín, portal, vestíbulo, sala, recibidor, biblioteca, 5 habitaciones, hall central, 2 baños intercalados, comedor, pantry, despensa, cocina, 2 cuartos de criados, garage 2 máquinas. Verdadera ganga. Yániz y Pérez, Obispo 59: M-6872.

Finca de recreo en Arroyo Arenas, frente Carretera Central: 36,000 metros, tierra primera, 300 frutales escogidos, casa madera y tejas, pisos mosaico, 2 pozos, agua potable, luz eléctrica, teléfono, a 25 centavos metro. Yániz y Pérez, Obispo 59: M-6872.

Setenta y cinco caballerías, buena tierra, próxima Carretera Central, Santa Clara, dividida en cuartones, 12 pozos, agua potable, motores, gran casa vivienda, buen batey, 5 casas monteros, mayoral y trabajadores, toda cercada, pastos de guinea y paraná: $35,000. Yániz y Pérez, Obispo 59:

Finca, San Antonio de los Baños, 3 caballerías, tierra colorada, frente carretera, casa, 1,000 árboles frutales de las mejores clases, 2 pozos, toda cercada, palmar: $12,000. Yániz y Pérez, Obispo 59; M-6872.

Veinte caballerías, San Cristóbal, tierra superior, 3 kilómetros Carretera Central, varias casas, frutales, palmar, arroyo, pozos, caña y arroz: $17,000. Yániz y Pérez, Obispo 59: M-6872.

VENDO CHALET, ALTOS Y BAJOS, con garage, Vedado; casa, frente a 23; varias en Neptuno, Galiano, Escobar, Príncipe, Obrapía; dos, en Alturas de Almendares; dos, en La Sierra; una en Marianao, con 4 cuartos, muy barata; 12 metros de terreno, cerca del paradero del Cerro. Banco Canadá 322: A-8875, Díaz Ramos.

50 FINCAS RUSTICAS

7 Y MEDIA CABALLERIAS DE PRI-mera, con 500 metros de frente a la carretera, cercada de piedra. Casa de cantería e instalación sanitaria completa, abundante agua, 800 árboles frutales en producción, 700 palmas, luz eléctrica, a 5 kilómetros del ingenio Pilar, propia para caña, piña, frutos menores o crianza. Precio: 1,500 pesos. Su dueño: F-4739.

VENTAS

50 FINCAS RUSTICAS

VENDO CINCO CABALLERIAS, EN Catalina de Güines, con 4 casas y 3 pozos, muy barata; tres fincas en Jovellanos, de 2 4 y 6 caballerías, magníficas; dos caballerías, entre Habana y Matanzas; tres fincas, entre Guanajay y Artemisa; dos, en Guanabacoa; varias medias caballerías, en Güira. Banco Canadá 322: A-8875, Díaz Ramos.

51 ESTABLECIMIENTOS

VENDO BUEN NEGOCIO DE RES-taurant, 20 años establecido o admito socio que pueda hacerse cargo de él, por tener que embarcar, temporalmente. Telf. A-6365.

AUTOMOVILES ACCESORIOS

FAMILIA, POR AUSENTARSE VEN-de sus automóviles: Buick del 1934, Graham Paige del 1935, Buick del 1931. Todos cerrados y nuevos completamente. No corredores. Línea 75, esquina a Dos, Vedado: F-6131.

SE VENDE CAMION CHEVROLET, del año 31, propio para reparto, panadería, tintorería, etc., etc. Picota núm. 45.

VENDO FORD DEL 35, DOS PUER-tas, poco uso, cinco gomas nuevas, con baúl: $450.00. Verlo en Economía y Misión, garage.

56 MUEBLES Y PRENDAS

MAQUINA SINGER DE OVILLO central, en perfecto estado: $25.00; otra, en $18.00, Prado 31, bajos, entre Refugio y Genios.

DOS JUEGOS DE CUARTO: UNO EN $18.00; y $20.00 el de tres cuerpos, último modelo. Están nuevos y muchos muebles más. Radio Víctor: 25 pesos, por pronto embarque. Neptuno 220, entre Aramburo y Soledad.

MI JUEGO DE CUARTO: $15.00, DE 5 piezas, escaparate lunas; y el de 3 cuerpos: $28.00, son modernos; radio de mueble: $25.00; juego de comedor, barato. Sitios 40, entre San Nicolás y Rayo.

57 UTILES DE OFICINA

VENDO MUEBLES DE OFICINA:

máquinas de escribir, sumar y calcular, archivos, juegos recibidor, libreros, armarios, sillas giratorias, mimeógrafos. Progreso 3, entre Villegas y Aguacate: M-8638.

MAQUINAS UNDERWOOD, DE 25

pulgadas. Vendo mimeógrafo Edison 77. Muebles para oficinas, archivos, armarios acero, cajas de hierro, divisiones, tarjeteros Kardex. Compostela 43, entre O-Reilly y Progreso: M-8081.

59 RADIOS

RADIO «VICTOR», ESTA NUEVO: 15 pesos, por urgente viaje; y el de comedor, RCA. $80.00; y todos los demás muebles de la casa, regalados, Neptuno 220, entre Aramburo y Soledad.

61 DE ANIMALES

MULOS DE TIRO

Se venden cuatro, propios para trabajos de campo; varios caballos de paso y de trote, de todas clases. Picadero diramar, calle Seis entre Quinta y Séptima, Miramar.

62 OBJETOS VARIOS

SE VENDE UNA COCINA DE LOZAS y armazón de hierro, de tres hornillas con calentador y horno y lámpara de comedor. Malecón 317 Preguntar por Enrique.

ENSEÑANZAS

75 PROFESORAS Y PROFESORES

PROFESORA CLASES A DOMICILIO educada colegio religioso va a los repartos, idioma español a la perfección: F-6460.

CLASES DE INGLES Y FRANCES: $5.00 mensuales, por 16 horas. También clases privadas en el hogar. Profesora americana graduada en los Estados Unidos, Inglaterra y la Sorbona, de París. Llamadas: M-7167, por la mañana. Dirección: Blackstone, Departamento de Anuncios Clasificados, DIARIO DE LA MARINA, Habana.

ALQUILERES

79 HOTELES

HOTEL LUZ, OFICIOS 35

Grandes y cómodos apartamentos y habitaciones. Espléndida comida criolla y española, agua caliente y fría, teléfonos, ascensor. Abierto día y noche. Esmerado servicio a precios económicos.

HOTEL BIARRITZ RESIDENCIAL

Prado 99, frente al Capitolio. Para matrimonios sin niños, exclusivamente. Próximo a inaugurarse el nuevo roofgarden, con su moderna cocina. Hermosas y ventiladas habitaciones, con baño privado y closet. Ascensor día y noche. Comidas a la carta. Gran confort y limpieza. Estricta moralidad.

82 APARTAMENTOS

EDIFICIO

Pedro Morales Santa Cruz

San Lázaro y N., ocho pisos

Se alquilan modernos y ventilados apartamentos, con 2, 3 y 4 habitaciones y su respectiva sala, comedor, halls, baño, cocina y cuarto con servicio de criados. Tienen vista al mar y a la ciudad.

Elevador día y noche

Informes, de 9 a 12, en el mismo edificio

UN APARTAMENTO CON LUZ, AGUA caliente y fría y una habitación, se alquilan en el moderno edificio de San Rafael 37, a media cuadra de Galiano.

83 DEPARTAMENTOS

EDIFICIO "ALASKA"

23 y M., Vedado

Se acaba de desocupar un hermoso departamento con vista al mar. No deje de verlo, pero apresúrese, pues se alquilan enseguida. Llame: M-9659 y pregunte por Molina.

SE ALQUILA UN DEPARTAMENTO de esquina, de dos habitaciones, lindísimo, en casa particular, moderna, elegante, para matrimonio sin niños u hombres solos. Concordia 49, altos, por Manrique.

84 HABITACIONES

ALQUILO HABITACION PEQUEÑA, Habana 232, esquina a San Isidro, en $6.00 y dos meses en fondo. Sin niños. De 1 y media a 2 y media.

ALQUILERES

84 HABITACIONES

SE ALQUILAN DOS HABITACIO-nes, en casa particular, con vista a la calle. Precios de situación, Monserrate número 45, altos.

HERMOSA HABITACION, CON BAL-cón, lavabo. Se alquila con toda asistencia, en casa particular. En la misma, otra, para una sola persona, en iguales condiciones. Hay teléfono. Neptuno 73, primer piso, altos de «La Filosofía».

85 NAVES Y LOCALES

PARADERO DE GUAGUAS RUTA NUM. 9, AVE. CINCO Y CALLE SEIS, BUENAVISTA

Se alquila un amplio local, con cantina y mostrador instalado, propio para café y fonda. En los altos hay una buena sociedad. Informes: Telfs. M-3602 y M-3603.

UN SALON PROPIO PARA INDUS-tria o comercio, Paula 53. Precio económico. Informes en la bodega de la esquina de Paula.

ALQUILO O VENDO, PROPIO PARA depósito o industria, 5 solares cercados, con 1,800 metros, reparto Rosalía, frente a Calzada de Luyanó o Carretera Central. Informes: Telf. F-5695.

87 HABANA

ALQUILO FRANCO 7 PRIMER PI-so entre Carlos III y Estrella, sala, recibidor, comedor, tres habitaciones, baño intercalado, cuarto y servicio criados. Informan M-1420.

ALQUILO REGIA RESIDENCIA, EN Malecón No. 39, bajos, sala, saleta, 4 habitaciones, baño, cocina, cuarto y servicios de criados. Informes al teléfono: M-2821. Llaves en los altos.

HORNOS Y VAPOR, UNA CUA-dra del parque Maceo. Alquilo casas modernas: sala, comedor, dos habitaciones y baño completo. Informes: Vapor 5-A. Telf. M-2837. Se toman referencias.

Galiano y San Lázaro

Altos, por Galiano. Espléndidos altos, compuestos de sala, gran comedor, 5 habitaciones, baño intercalado, cocina, cuarto y servicio de criados. Precio: $50.00. Informan: Telf. M-6747

ALQUILO MODERNOS ALTOS, CAM-panario 8: sala, saleta decoradas, pisos de mármol, 3 cuartos, baño intercalado, comedor, cocina, cuarto y servicios de criados. Omoa 35, una cuadra Tejas, moderno primer piso: sala, comedor, 3 cuartos, baño intercalado y cocina: $25.00. Informes en la misma. Dueño: Navarro, Cerro 510.

LOMA DE LA UNIVERSIDAD: SE alquila el primer piso de Mazón 2. Informes: Telf. A-7164.

SE ALQUILA LA PLANTA BAJA, de San Lázaro 364, esquina a Aramburo, compuesta de sala, saleta, 4 cuartos, 2 baños intercalados, servicio de criados, cocina de gas y de carbón, garage y amplio patio. La llave en los altos. Informes: Mdurallla 16. Telf. M-7613.

ALQUILO LOS ALTOS, DE REVI-llagigedo 51, por Gloria. La llave en la misma, de 2 a 4. Precio: 25 pesos. Informes: U-7071.

ALQUILO MODERNOS ALTOS, MON-te 170, terraza al frente, sala, saleta, cinco habitaciones, baño intercalado, comedor al fondo, cocina y servicios de criados. Informes: Monte 170. Telf. M-3216.

ALQUILO EN EDIFICIO DE TRO-cadero 57, esquina a Amistad: linda casa con sala, comedor, 2 habitaciones, regio baño intercalado, cocina, despensa y lavadero. Informes: azotea. Telf. M-6453.

ALQUILO: AGUILA 317, BAJOS, EN-tre Malecón y Esperanza, sala, comedor, tres cuartos. Llave en los altos: $28.00. Dueña: 25 número 275, entre D. y E., Vedado. Telf. F-5062.

88 VEDADO

NUEVAMENTE SE ALQUILA LA casa 27 número 338, entre Paseo y A., con 4 cuartos y demás comodidades: $75.00 y dos meses en fondo. Informan en la misma, por el fondo: F-6901.

LO MEJOR DEL VEDADO: D. NU-mero 207, entre 21 y 23. Alquilo bajos, con jardín, portal, sala, comedor, 3 cuartos, cuarto y servicio de criados. Informes: Neptuno número 132, óptica.

ALQUILO CASITA INTERIOR: SA-la, comedor, cuarto, cocina y baño, a persona de moralidad y sin niños. Calle 27 número 338, entre Paseo y A. Informan al fondo: 14 pesos y dos mese en fondo.

90 MARIANAO Y SUS REPARTOS

SE ALQUILA EN 20 PESOS, PRECIO-sa casa, con portal, sala, hall, dos cuartos, baño intercalado, comedor, cocina, agua caliente y cenador, Avenida Segunda entre Siete y Ocho, reparto Buenavista, a media cuadra de ómnibus ruta 28 y una cuadra tranvías Playa-Estación Central.

91 J. DEL MONTE Y LA VIBORA

VIBORA. SAN MIGUEL 33, ENTRE Luz y Bellavista, mampostería, portal, sala, tres cuartos, comedor, cocina amplia y clara, baño intercalado. Mucha agua. Llave enfrente. Dueño teléfono U-7854.

HERMOSO SEGUNDO PISO, EN Diez de Octubre 456, cuatro habitaciones, sala, comedor, baño intercalado y de criados. Ultimo precio: 28 pesos y dos meses en fondo. Informes: U-2373.

SE ALQUILA CASA, AVELLANEDA 17, Víbora: portal, sala, seis cuartos, hall, comedor al fondo, traspatio, garage y servicio de criados. Informan: Telf. X-1617.

ARMAS 31, ENTRE SAN FRANCIS-co y Milagros: sala, comedor, 4 cuartos, baño intercalado, cuarto y servicio de criados, patio y traspatio. La llave en la misma. Informes: M-8413, de 4 a 6.

92 SANTOS SUAREZ Y MENDOZA

ALQUILO: LOMA DEL MAZO, VIS-ta Alegre 66, pegado colegio Maristas, casa moderna, brisa, cómoda, ciuatro habitaciones y demás. Llaves bodega. Informes: Cuevas, Bernaza número 39: F-5993.

SE SOLICITAN

103 CRIADAS Y CRIADOS

SOLICITO CRIADA MEDIANA EDAD que sepa algo de costura con buenas referencias. U-3925.

SE SOLICITA CRIADA DE MEDIA-na edad, española, que sepa servir bien la mesa y tenga buenas referencias, 15 pesos y uniformes, Vedado. Calle 15 No. 380 entre 2 y 4.

SE SOLICITA UNA CRIADA BLAN-ca, para cuartos, en 23 esquina a A., Vedado. Se exigen referencias y que duerma fuera. Sueldo: 20 pesos y uniformes.

114 AGENTES VENDEDORES

SE SOLICITAN AGENTES

Para trabajar un asunto relacionado con propietarios de casas, en el que si es competente, puede ganar más de $5.00 diarios. Aguila 118, altos.

SE SOLICITAN

115 OFICINISTAS

SE SOLICITA TAQUIGRAFO Y ME-canógrafo, en inglés y español, escribir dando edad, experiencia, etc., al apartado número 110, Habana.

116 SOCIOS

SOCIO CUBANO O ESPAÑOL NE-cesito para dirigir negocio ... pero en punto céntrico. Aportará ... pesos. Informan Villegas 26, bajos.

117 SOLICITUDES VARIAS

SOLICITO ENCARGADO PARA CA-sa de inquilinato, con 200 pesos, otro con 300 pesos, en efectivo, se admite otra garantía. Sueldo: ... y 30 pesos, respectivamente. Ag... núm. 1.

SE OFRECEN

118 CRIADAS Y CRIADOS

SE OFRECE MUCHACHA ESPAÑOLA de criada de manos o de cuartos, sabe lavar y planchar, sabe servir mesa, tiene referencias, no menos de 15 pesos. Teléfono A-6162 de 9 a ... y de 1 a 5.

SE DESEA COLOCAR MUCHACHA española para criada de mano, manejadora, entiende algo de cocina, tiene referencias, va a los repartos. Teléfono FO-2255.

SE DESEA COLOCAR UNA JOVEN de color, en casa particular, de criada de mano. Entiende algo de cocina. No llame menos de 12 pesos. Tiene recomendaciones. Informan: Te... U-2808.

DESEA COLOCARSE UNA SEÑORA de color con una niña de ... para limpiar y ayudar a la cocina, dormir en la colocación, tiene buenas referencias. M-4611.

DESEA COLOCARSE UNA MUCHA-cha española para criada de manos, cuartos o comedor, no le importa ... al campo, tiene referencias, teléfono A-9722.

SE DESEA COLOCAR UNA JOVEN blanca, para criada de mano y ayudar en la cocina. Telf. U-5470. Preguntar por María.

SE DESEA COLOCAR UNA MUCHA-cha, para limpiar o manejadora. Lleva mucho tiempo en el país. Tiene buenas referencias y duerme en la colocación. Telf. F-5225.

SE DESEA COLOCAR UNA JOVEN española, para criada de cuartos, manejadora. Tiene referencias. Llame: Telf. M-7511.

SE DESEA COLOCAR UNA MUCHA-cha española, de criada de mano o para cocinar y limpiar a corta familia. Telf. FO-1972.

SE DESEA COLOCAR UNA ESPA-ñola, para cuartos o comedor, es corta familia, cocina y limpia. Es práctica en todo. Tiene buenas recomendaciones: M-2183.

SE DESEA COLOCAR UNA JOVEN española, de mediana edad, para limpieza. Tiene buenas referencias. Telf. A-9175.

SE DESEA COLOCAR UNA JOVEN española, para criada de mano, cuartos o para cocinar y limpiar para matrimonio solo. Tiene quien la recomiende y desea casa de moralidad. Telf. A-9005.

SE DESEA COLOCAR UNA ESPA-ñola, de criada de mano, o para cocinar y limpiar siendo matrimonio solo. Sabe cumplir con su obligación. Telf. F-3561.

SE DESEA COLOCAR UNA SEÑO-ra española, de cocinera, o para los quehaceres de corta familia. Sabe cocinar muy bien y es muy trabajadora. Tiene buenas referencias. Informan: Reina 14: Telf. M-5287.

SE DESEA COLOCAR UNA JOVEN española, para cuartos y coser, para cuidar un enfermo. Sabe cortar por figurín. Tiene buenas referencias. Llame después de las 9. Telf. M-4...

119 COCINERAS Y COCINEROS

DESEA COLOCARSE UN MAESTRO cocinero y repostero de color, en casa particular, cocina sólo para familia preeminente y de buen gusto; si no es, no llame, tiene recomendaciones. Llame: Telf. F-5441, por José.

SOLARES. —ENSANCHE DE LA Habana, se vende la esquina Montoro y Lugareño, una cuadra Carlos III 13x19 varas, $2.700 o se cambia por casa en Santos Suárez o Almendares. Peletería La Bomba Vázquez.

SE OFRECE COCINERA PARDA ME-diana edad, cocinar, lavar, hace dulces, gana $20, duerme fuera. Teléfono F-2735.

DESEAN COLOCARSE DOS COCI-neras del país, en la misma, una criada de mano, manejadora o lavandera y un matrimonio, buenas referencias. Informes. Herrera. F-30... 5a 110 esquina 10, Vedado.

DESEA COLOCARSE UNA ESPAÑO-la de cocinera hace limpieza, es trabajadora, tiene referencias, en la misma otra española para señora ... la. M-8583.

SE DESEA COLOCAR UNA ESPA-ñola, para cocinar, está práctica en el oficio y sabe de repostería. Tiene referencias y va a los repartos. Telf. I-5694.

SE DESEA COLOCAR UNA SUPE-rior cocinera y repostera, española, muy práctica en toda clase de comidas, sólo para cocinar. Es seria y cumplidora. Tiene recomendaciones, desea casa particular: M-9683.

SE OFRECEN DOS COCINERAS del país. En la misma, una criada de mano, manejadora, lavandera o por horas. Tienen buenas referencias. Informes: Sra. de Herrera: F-2275.

SE OFRECE SOLO PARA LA COCI-na, buena cocinera y repostera, madrileña. Cocina criolla, española y toda clase de platos finos. Es limpia y dispuesta. Tiene referencias. Telf. M-1755.

SE DESEA COLOCAR UNA SEÑORA de mediana edad, de cocinera. Entiende algo de repostería. Tiene referencias y no duerme en la colocación. Telf. F-2523.

120 MANEJADORAS

SE DESEA COLOCAR UNA PANA-meña, de manejadora o criada de mano. Tiene referencias de casas particulares: FO-7734.

107 INSTITUTRIZ

INSTITUTRIZ: PROFESORA DE IN-glés y francés en los colegios de los Estados Unidos, deseo posición permanente con familia seria. Las más altas referencias: Dirección: ABC, Departamento de Anuncios Clasificados, DIARIO DE LA MARINA, Habana.

124 LAVANDERAS-LAVANDEROS

SE OFRECE UNA SEÑORA DE CO-lor, de mediana edad para lavar en casa particular toda clase de ropa o cocinar, entiende de repostería, tiene referencias, desea casa de reputación y no se coloca por poco sueldo. Teléfono F-6378 calle C No. 18 entre 11 y Línea.

125 CHAUFFEURS

SE DESEA COLOCAR UN CHOFER español, en casa particular, con 18 años de práctica. Tiene referencias de donde ha trabajado. Informan: U-6641.

M.E.C.D. 2016

MERCADO DE LONDRES

LONDRES, enero 21.—El oro en barras se cotizó hoy a 141 chelines 9 y medio peniques, contra 141 chelines 8 y medio peniques. Han sido adquiridas por cuenta ignorada las 182,000 libras esterlinas en oro en barras que había disponibles en el mercado libre de Londres. El dolar (cable) se cotizó hoy a 4.90 cinco octavos por libra esterlina. No ha variado el tipo de descuento del Banco de Inglaterra. La Bolsa de Londres estuvo a precios firmes.

La plata se cotizó hoy en Londres a 20 y medio peniques, alza de un octavo. A las 2 p. m. U. S. Steel estaba a 86 tres octavos, Americal Tel, a 183 y medio y General Motors a 67 y cuarto.

PROFESIONALES

1 ABOGADOS Y NOTARIOS

HERENCIAS RAPIDA TRAMITACIÓN, Administración de bienes. Bufete de los doctores E. Lamar y D. Acevedo, Manzana de Gómez 251. Telf. M-7499.

PROPIETARIOS: — ATENDEMOS asuntos de Sanidad, contribuciones, agua, desahucios. Evítese molestias. Cuota mensual: $2.00. Consultoría Central, Manzana de Gómez 251. Teléfono M-7499

2 DRES. EN MEDICINA

INSTITUTO HIGIA
VIAS URINARIAS

Consultas gratis, de 7 a 8 p. m. Calle Zanja número 2, altos, entre Galiano y Rayo: M-6605. Enfermedades venéreas, tratamientos modernos. Garantizamos su cura en pocos días: Gonorrea, sífilis, debilidad sexual e impotencia. Inyecciones Neosalvarsán. Precios módicos y facilidades de pago.

GABINETE UROLOGICO ALEMAN
VIAS URINARIAS

Consultas gratis, de 7 a. m. a 1 p. m. y 4.30 a 9, Jesús del Monte 135, bajos, frente Quinta de Dependientes. Tratamientos modernos con vacunas alemanas, para curar la Gonorrea en 15 días, sean crónicas o mal curadas. Garantizamos que no quedan recogidas. Facilidades de pago. Impotencia y debilidad sexual, piel y sífilis.

DR. ALBERTO VENERO

Vías urinarias, impotencia, sífilis, etc. Curación rápida. Cuota semanal. San Miguel número 55, esquina a San Nicolás.

DR. ALFREDO COMAS

Especialista del Instituto del Cáncer. Enfermedades venéreas, sífilis, impotencia, afecciones de señoras, tumores del útero y pechos. Aplicaciones del Radium. Horas: de 2 a 5. Telf. M-7728. San Nicolás 70. Habana.

JOSE ALFONSO

Es especialista del Centro Asturiano: Ojos, Garganta, Nariz y Oídos. Consultas, de 2 a 5: $3.00 Turno fijo: $5.00. Pobres: diaria, de 10 a 11 y de 5 a 6 Operaciones módicas Monte 386. Telf. M-2330

Dr. J. R. Alvarez
HERNISTA
Ex-Director de «La Benéfica», del Centro Gallego
Edificio "América"
Jovellar esquina a N
Telfs. U-5400 y FO-1361
Cura radical de la Hernia, sin recurrir a operación, ni al uso permanente del braguero. Desprovista de peligro, dolor y complicaciones de todo género. El paciente puede continuar sus ocupaciones habituales
CONSULTAS, TURNO FIJO

GABINETE UROLOGICO ALEMAN
VIAS URINARIAS

Consultas gratis: 7 a.m. a 1 p.m. y 4.30 a 9. Jesús del Monte 135, bajos, frente Quinta Dependientes. Tratamientos modernos con vacunas alemanas, para curar la Gonorrea en 15 días, sean crónicas o mal curadas. Garantizamos que no quedan recogidas. Facilidades pago. Impotencia y debilidad sexual, piel y sífilis.

DR. J. B. RUIZ

Ex-especialista del Centro Gallego, de los Hospitales Filadelfia y New York. Especialista Vías Urinarias, Venéreo, Sífilis y trastornos sexuales. Uretroscopía y Cistoscopía. Consultas de 1 a 3. Trocadero 35.

DR. OCTAVIO RIVERO

Asma, Tuberculosis y enfermedades pulmonares. Ex asistente del Servicio del profesor Saye, (Barcelona); jefe clínico del Dispensario Antituberculoso Municipal. Consultas: lunes, miércoles y viernes, de 12 a 2 de la tarde. Campanario 43: M-6558.

DR. A. LABRADOR

Especialidad enfermedades de señoras: flujos crónicos, venéreos y sífilis, corazón, riñones y pulmones. Inyecciones intravenosas. Se hacen todas clases de análisis. Consultas gratis, 8 a 11 y media. Pagas, de 3 a 5.
Angeles 3, entre Reina y Estrella. Telf. A-0801.

DR. ANTONIO PITA
ENFERMEDADES NERVIOSAS Y ENDOCRINAS

Contando con un bien montado Instituto de Fisioterapia. Tratamiento efectivo de la Neurastenia. Impotencia. Enfermedades Crónicas y Glandulares, etc. etc. Novísimo método de estimulación Vago-Simpática.
No visita, ni da consulta por Correo. Consulta previamente concedida: $10.00 Consultas, de 2 a 4 p. m. $2.00.
SAN LAZARO 45.
(a una cuadra de Prado y Malecón) Telf. A-9292.

DR. EDUARDO FONTANILLS
MEDICO OCULISTA.
Policlínica Zequeira. Consultas, martes, jueves y sábados de 4 a 6. San Rafael No. 122.

VARICES
Y SU NUEVO TRATAMIENTO

Numerosos casos curados constituyen la prueba evidente de su eficacia. Permitiéndonos recomendarles, a los enfermos que padecen de varices y úlceras varicosas, su aplicación y obtendrán curación definitiva de su enfermedad. Tratamientos, de 8 a 12 a. m. Dragones número 19, altos, entre Galiano y Rayo

DR. FRANCISCO J. DE VELASCO
Corazón. Pulmones. Estómago, Intestinos.

DR. RUBEN DE VELASCO
Corazón, pulmones, enfermedades de los niños. Consultas de 1 a 3. días laborables. Horas especiales, previo aviso. Salud 34. Telf. M-6068.

INSTITUTO DE VENEREOLOGIA
Modernos tratamientos para la curación rápida y eficaz de las enfermedades venéreas, agudas o crónicas y sus complicaciones. Tratamientos: de 8 a 12 m. y de 7 a 10 p. m. Dragones 19, altos, entre Galiano y Rayo.

DR. F. GARCIA CANIZARES
Graduado de las Universidades de La Habana y Madrid.
Medicina General: Piel, Venéreo y Sífilis.
Animas 53, altos. Telf. M-9467.

PROFESIONALES

3 OCULISTA

DR. JORGE L. DEHOGUES
OCULISTA
Elección de lentes
Ha trasladado su consulta a Reina 88, Instituto Oftálmico. De 11 a 1, pobres. Particulares, de 4 a 6. Telf. M-7766.

4 DENTISTAS

DR. JOSE MARIA GATELL
Cirujano dentista, calle Habana 98, bajos, entre Obispo y Obrapía. Precios: una extracción sin dolor: $1.00; limpieza: $1.00; dentaduras: $10.00. Arreglos de puentes y planchas, en el día. Facilidades de pago. A los forasteros les termino en 24 horas. Consultas de 8 a 8. A-8335.

5 COMADRONAS

ENFERMERA COMADRONA
Con referencias se hace cargo de cuidar en su domicilio niños reciénnacidos hasta 6 años. Informan San Lázaro No. 264 esquina a Perseverancia J. E. Cepero.

CONSUELO RUDA, COMADRONA
Ex interna de la casa de salud La Balear. Inyecciones intravenosas a domicilio. Consultas gratis, de 8 a. m., a 6 p. m., Belascoaín número 74, altos, esquina a Jesús Peregrino. Telf. U-5824.

COMPRAS

9 CASAS

DESEO INVERTIR TREINTA MIL pesos en una o varias casas en esta ciudad. Sírvase hacer su oferta con todos los detalles al teléfono A-9173 señora Suárez.

CASAS Y SOLARES
Compro varias casas y solares Habana y algunos solares reparto La Sierra y Almendares. Facilito dinero en hipoteca, tratos serios y honrados. Neptuno 208 U-1802 2 a 5 Llenin.

AVISO IMPORTANTE
A las personas de salud delicada, recomendamos que vean en la página 375 de la Guía Telefónica, columna central, el lugar donde recuperar la salud perdida.

COMPRAMOS CASAS EN EL VEDADO y repartos 2, 3, o 4 cuartos. Pagamos al contado. Resolvemos rápidamente. Miró y Linares, Aguiar 71, bajos. A-8577.

COMPRO UNA CASA EN LA HABANA que no exceda de $8.000. Informan M-1426 de 4 a 7 p.m.

10 SOLARES

COMPRO LOTE DE TERRENO EN el Country Club, Barandilla o Repartos Miramar, La Sierra, Alturas de Almendares o Nicanor del Campo. Ortega. Teléfono I-3990.

COMPRAMOS SOLARES EN MIRAMAR, Vedado, Alturas de Almendares y otros repartos; pagamos los mejores precios. J. P. Quintana e hijo. Chacón 23, M-8182.

11 FINCAS RUSTICAS

FINCAS RUSTICAS
COMPRO FINCAS RUSTICAS PARA frutos menores con frente a carretera directamente a sus dueños, al contado en la provincia Habana. Neptuno 208 U-1802 de 2 a 5.

14 AUTOMOVILES ACCESORIOS

CAMBIO O COMPRO FORD 33 O 34 de ocasión en buen estado. También vendo Chevrolet, De Soto y Oakland. Pausas, I-6864.

15 MAQUINARIAS

SE COMPRAN MAQUINAS DE IMPRENTA, de Singer, se da dinero sobre bóvedas, vendo una máquina Remington, una máquina Ford sedan. San Joaquín 128 teléfono M-6309.

SE DESEA ADQUIRIR UN DIFERENCIAL eléctrico de una tonelada de capacidad con cuatro metros de suspensión, con sus carrileras si es posible. Pregunte por Roberto López al teléfono A-8144; para más información

NECESITAMOS UNA MAQUINA máquina compresora de tabletas medicinales. Teléfono M-7236.

RECTIFICADORA UNIVERSAL «LE Blond», «Brown etc. Sharpe» Cincinnatti o similar, nueva o seminueva, deseo comprar en precio razonable. Ofertas detalladas a JUAN PUJOL, Fundición «Pujol», Luyanó, Habana. No buscamos gangas ni aceptaremos cacharros. conocemos el paño. «Las llaves PUJOL no se salen».

17 MUEBLES Y PRENDAS

A-6853. COMPRAMOS MUEBLES TODAS clases, Radios, pianos, objetos plata, oro, bronce máquinas coser, escribir, neveras, burós, escaparates, lunas sueltas. Compramos todo venda, acudo en seguida A-6853.

COMPRAMOS Y VENDEMOS
Muebles modernos, máquinas de escribir, coser, sumar, calcular, cajas contadoras, muebles de oficina en general, radios, objetos de arte, joyas y todo objeto de valor. «La Confianza», Suárez número 7: M-9603.

U-4800: COMPRO MUEBLES
Modernos y antiguos: pianos, máquinas coser y escribir, neveras, adorbras, enseres de oficina, archivos, canos, objeto Arte, lámparas, alfombras, cajas de caudales, objetos de pla y oro viejo: U-4800.

COMPRO MUEBLES: A-7190
CAMBIAMOS Y VENDEMOS
Pagamos más que nadie: juegos de cuarto, sala, comedor, lámparas, neveras, objetos Arte, máquinas coser y todo objeto de valor. **La Casa «Otero», Suárez 45, entre Apodaca y Gloria.**

A-9003: COMPRO MUEBLES
Compro toda clase de muebles modernos: juegos de cuarto, comedor, sala, escaparate luna, máquina coser, escribir, camas hierro, vitrinas, neveras, ropa de caballero, sillerías. Pagamos bien. Operación rápida: A-9003.

M-9732: COMPRO MUEBLES ANTIGUOS y modernos, piezas sueltas, máquinas de coser, burós, neveras, escaparates y toda clase de muebles que quiera vender: M-9732.

M-2709: COMPRO MUEBLES, MAQUINAS escribir, coser, archivos, burós, objetos arte, bronces, porcelana, marfil, plata, cristal, candelabros, antigüedades, alfombras. Todo lo que venda: U-2709 y M-1661, Armando Duvillere, Neptuno 220 y Aguila 139.

A-7795: COMPRO MUEBLES
Pago más que nadie. Llame y se convencerá. Dinero en mano, Vamos enseguida. Máximo Gómez 85. Teléfono: A-7795. También cambiamos y vendemos, muy barato.

COMPRO MUEBLES
M-9136: MAQUINAS DE COSER ESCRIBIR, MUEBLES
Oficinas completas, equipajes, radios, onda corta, pianos. archivos, contadoras, caja de hierro, vidrieras, barberías, pupitres, divisiones, mamjaras, cafés y fondas. Avise a esta casa: M-9136, Salud 11.

U-3322. COMPRAMOS SILLONES inválidos, camas operado, instrumentos médicos y dentales, muebles oficina. U-3322. Fernández. Neptuno 161 Casa Fernández.

COMPRAS

17 MUEBLES Y PRENDAS

M-7084: COMPRO MUEBLES, MAQUINAS de coser, escribir, alfombras, vajillas, pianos, lámparas, objetos de arte, libros, cuadros, porcelanas, bronces, neveras, plata, oro, antigüedades, baúles, maletas. Pago alto precio. Rapidez: M-7084.

U-3637: COMPRO MUEBLES, MAQUINAS coser, escribir, libros, lámparas, burós, plata, baúles, maletas, objetos arte, vajillas, alfombras, oro, antigüedades, cuadros. Casa Varadero. Pago alto precio. Telf. U-3637.

A-6628: COMPRO
Muebles modernos, neveras de porcelana, objetos de Arte, máquinas de coser y escribir, muebles de oficina y equipajes finos.
Pagamos más que nadie
"LA REGENCIA"
Suárez 8 y 10: A-6628

A-6620: COMPRO MUEBLES
Juegos de cuarto, comedor, sala, piezas sueltas, neveras, refrigeradores, máquinas de coser y escribir, muebles de oficina, radios y equipajes. Liquido casas de huéspedes. «La Moderna», Salud 3: A-6620

ORO, PLATA Y PLATINO
Compramos en prendas de todas clases, objetos de plata, bandejas, candelabros, escribanías, cajitas, juegos de café, cubiertería, fruteros, etc. No importa que estén rotos. Esmeraldas, zafiros y rubíes finos.
CARBALLAL HERMANOS
San Rafael 138, enre Gervasio y Belascoaín. Teléfono: U-5744.
Pagamos bien y vamos a domicilio.

GANARE SU AMISTAD Y ESO ES bastante, si me llama para comprarle o venderle sus muebles de oficina, hogar, etc. Comercio, con usados y nuevos, a precios de humano. Alfonso agradecerá su llamada: Telf. U-1455.

DINERO
Sobre joyas.
En todas cantidades.
"LA PERLA"
Animas 84, casi esq. a Galiano
Telf. A-8222

18 UTILES DE OFICINA

PUPITRES: COMPRO Y VENDO
Máquinas de escribir, sumar y calcular, mimeógrafos adresógrafos, y muebles de oficina, fluses y capas, a $2.00. Monserrate 38 y Parque de Zayas. Teléfono A-8054.

21 INSTRUMENTOS DE MUSICA

COMPRO PIANOS, DE TODAS LAS marcas, sanos y sin comején. Manuel Domínguez, Dragones frente al teatro «Martí». Telf. M-3040.

23 OBJETOS VARIOS

COMPRO UN TANQUE VIDRIADO interiormente, de 500 galones o más, con salida por el fondo o por un costado. Llame: FO-1684, de 12 a 2 p. m.

SE SOLICITA UN SILLON DE RUEDAS para enfermo. Llamar al teléfono F-3900.

Arrendamientos.

A.1 FINCAS RUSTICAS-URBANAS

ARRIENDO FINQUITA PREPARADA para todo, $15.00 mensuales. FO-2503.

TOMO EN ARRENDAMIENTO RESTAURANT o comedor de casa de huéspedes, negocio serio. Informan Antigua de Mendy. Teléfono M-8139.

EN LA PROVINCIA DE LA HABANA arriendo finca de dos y cuarto caballería con cerca de 800 árboles frutales en producción buen terreno para frutos menores y casa de vivienda con agua corriente, guaguas por la puerta. Informan Virtudes 114 Habana.

ARRIENDO UNA FINQUITA EN LA Carretera Central a 18 kms. de la Habana. Precio módico. Informes: Animas 153 2o. piso de 7 a 9 p.m.

ARRIENDO LA FINCA «HORIZONTE», 111 caballerías, término municipal de Corralillo, una de las mejores de Santa Clara. Excelente para caña, ganado y toda clase de cultivos, fértiles tierras con magníficas aguadas, atravesándole los Ferrocarriles Unidos, con paradero oficial y dos chuchos propios. También arriendo o vendo, con facilidades de pago, la finca «Enriqueta», de 30 caballerías, término municipal de Rancho Veloz, bien situada. Informes: Isidoro Benavides, Aguiar 71, departamento 401, Habana.

A.2 ARRENDAMIENTOS VARIOS

TOMO EN ARRENDAMIENTO CASA de inquilinato, doy garantías efectivo y propiedades trato con el dueño. Vendo mi casa Jesús del Monte 171 y otras. Informes Lugareño 38 A, Ensanche Habana.

SE ARRIENDA AL FONDO DEL Colegio de Belén 2 y media caballerías propio para vaquería y frutos menores. Agua abundante. F-2638.

REPARACIONES

42 MUEBLES Y PRENDAS

BARNIZAMOS A MUÑECA. TALLER de Tapicería. Hacemos, reformamos y reconstruímos muebles, a módicos precios. Mueblería García Espinosa, San Rafael y Soledad: U-4424. Recuerde que esta casa es la que no cobra lujo.

REPARAMOS SUS MUEBLES, POR poco dinero, dejándolos nuevos. Casa Pardo: U-5761. Los modernizamos, barnizamos a muñeca y esmaltamos «Duco». Pinturas timbre a vapor y neveras. Tapicería en general. Azogamos espejos. Trabajos garantizados. San Rafael núm. 130.

REPARACIONES DE MUEBLES
CASA «CORO»
Barnizamos toda clase muebles. Combinaciones maderas, chapas y tapicerías. Especialidad en colores. Limpieza de muebles a domicilio.
Estrella 27, entre Angeles y Aguila. Teléfono: M-2127.

VENTAS

48 CASAS

CASA CHICA, BIEN SITUADA, EN 2,100. Trato directo con el comprador. No corredores. Informes, en Amistad 108, solamente de 12 a 3.

CHALET EN $2,800
CHALET EN $2.800 EN LA VIBORA jardín, portal, tres habitaciones, baño de lujo, cocina y patio. Es fabricación de primera. Aguila 118 altos teléfono A-6577.

ALMENDARES, $4.70
ULTIMO PRECIO
Por embarque le regalo mi casa, jardín, portal, sala, tres habitaciones, baño intercalado comedor al fondo, cocina, cuarto criado, garage, teraza al fondo, acabada construir una cuadra ómnibus La Sierra, calle asfaltada, si no tiene todo el dinero pague la mitad resto facilidades. Llámeme, Cuesta FO-2419

ESQUINAS COMERCIALES
ESQUINAS COMERCIALES SE VENDEN en la calle Reina, en Neptuno, Monte y San Lázaro, una de $5.500, cerca de Egido. Todas con buenos comercios. Aguila 118, altos teléfono: A-6577.

VENTAS

48 CASAS

CASAS EN EL VEDADO
CASAS EN EL VEDADO. SE VENDEN, desde $7.000 a $15.000 algunas de esquina en la parte alta, con todo lujo y confort, son asuntos de ocasión. Trato Aguila 118, altos, teléfono A-6577.

CASA: $7,500
CASA $7.500. CERCA DE MONTE, dos plantas y media, rentando $76, mide 6x23, t echos monolíticos y todos los servicios modernos. Urge venta por división de bienes. Aguila 118 altos, teléfono A-6577.

EN LA VIBORA, VENDO UNA CASA chalet, en $4.000, construcción moderna, muy ventilada y clara, si la ve le gustará, tiene 9½ de frente por 20 metros de fondo. Jardín, portalo, sala, saleta, 3 cuartos baño, cuarto y servicio criados, para ver los planos, y su dueño, plaza del Vapor 62 por Aguila, vidriera, Nieto.

SE VENDEN EN SAN FRANCISCO de Paula Quintica de 1700 metros con 2 buenas casas de ladrillos, mosaicos, etc. Agua de acueducto, luz y arboleda, muy bonita. Para vivir desahogado con poco dinero. $3.200. Dejo $1.500 A plazos cómodos. Telf. FO-1442.

GANGA: LUZ CABALLERO, CHALET jardín, portal,sala, gabinete, recibidor, 2 habitaciones, comedor fondo, baño intercalado, cuarto y servicio criados entrada independiente, 5 cuartos y garage. 11.75x34 León Tel. I-6334.

SAN LAZARO. VIBORA, A UNA CUADRA Tranvías, moderna fabricación vendo casa con portal, sala, saleta, 3 cuartoss, comedor al fondo, baño intercalado, con árboles frutales, patio y traspatio a media cuadra de Pocito, en $3.500. Informa Sr. León teléfono I-6334.

VENDO ESQUINA PROPIA PARA bodega con armatostes, 139 metros fabricación moderna con casa para vivienda a una cuadra del Salvador, Chaple, Cerro $4.000. Informa León I-6334.

CERRO, VENDO 4 CUARTOS, MAMPOSTERÍA y tejas francesas, 12 de frente por 22 de fondo en $1,800. Informan I-6334 Sr. León.

REPARTO ALMENDARES
Vendo próximo a Curva Montalvo, dos lujosos chalets, sin estrenar, muy amplios, con todo lujo y confort. Todo de primera. Precio: $6,500. Contado: $3,500. Resto, con facilidades. Se componen de tres grandes dormitorios y garage. Pueden verlos, a todas horas. Calle Nueve y Doce, reparto Almendares, oficina del Sr. Alpendre: FO-2542.

VENDO EN LO MAS ALTO DE LA Víbora, reparto San Miguel, casa de garage, 3 cuartos, sala, hall, comedor, baño intercalado, cocina y servicio de criados. Precio: $4,000. Informan: garage de Blanco y San Lázaro: Telf. M-4743.

GANGA: EN LO MEJOR DEL REPARTO Miramar, a media cuadra del Reloj de la Quinta Avenida, se vende de hermosa casa, compuesta de jardín, portal, sala, hall, seis habitaciones, dos baños completos, comedor, cocina, pantry, cuarto y servicio de criados, garage y cuarto con servicio para el chofer. Informes: notaría del Dr. Manuel Rodríguez, edificio Larrea 308, Aguiar y Empedrado. Telf. A-8410.

COUNTRY CLUB
Vendemos terrenos próximos a la casa de Mr. Ward. Punto alto. Acera de sombra. Precio tentador.
MENDOZA Y CIA.
OBISPO 63

VEDADO: VENDO A LA ENTRADA, la mejor residencia, magnífica esquina de fraile, gran terreno, dos plantas de lujo, techos decorados, herrajes de calidad inmejorables. Informes: Guillermo Delmonte, Habana 84: M-2474.

HABANA: CALLE FABRICA, ESQUINA, vendo hermoso terreno de 1,800 metros cuadrados, con tres naves de mampostería, adaptables para cualquier industria. Precio único. Informes: Guillermo del Monte, Habana 84: M-2474.

I-6235: VALDES FABRICA CASA DE 4 cuartos, por $1,999.99. Se hacen naves, chalets y toda clase de trabajos. No necesito dinero al principio. En Lawton he fabricado más de 100 casas. Villanueva número 10.

¡QUE CASA, POR $1,250! CALLE Salvador, gran traspatio con frutales. ¡Regalada, por apuro! ¡Vea esta ganga! Dueño: Goicuría y General Lee, bodega: I-3706.

VENDO RESIDENCIA DE LUJO, SITUADA en el mejor punto del reparto Ampliación de Almendares: monolítica, citarón, 5 cuartos, dos baños y demás comodidades. Precio: $15,000. Informes: San Lázaro 195, altos, Telf. A-9173.

SE VENDE CASA EN LA CALZADA de la Víbora, con mucho terreno y árboles frutales. Informan: Diez de Octubre 455. No corredores.

VENDO CASA ANTIGUA GERVASIO entre Reina y Salud, 7 metros frente 23 de fondo, 5.500 pesos. Cuba 50.

SE VENDE EN LA VILLA DE COLÓN la casa con su terreno en la calle Joaquín Pola número 15 esquina a Massó. Informan Miuralla 78, Habana.

LAGUNAS 3 CUARTOS MONOLITICO $8.000; Lagunas 8x14, $4.700; Lagunas dos plantas $12.500; Lagunas dos plantas, amplias, $10.500; otra con $2.000 efectivo. Teniente Rey 22 M-9430, Romero.

PEGADA BELASCOAIN MONOLITICO dos plantas, $$6300 poco efectico, otra dos plantas amplias $6,600, una planta $3.200; otra 6x30 $3.000; otra monolítico $3.300. Teniente Rey 22. M-9430 Romero.

CASTILLO Y MONTE, 7.50 x30 BRISA $4.450.00; Sitios 4 casas monolítico $10.300; Rayo dos plantas 250 metros $9.500, pegada Monte dos plantas lujosísima $11.000. Teniente Rey 22 bajos M-9430 Romero.

PERSEVERANCIA DOS PLANTAS, $7.500; Escobar dos plantas $7.800; Campanario dos plantas, $7.800. San Nicolás 3 plantas $17500. Escobar, dos plantas $11.500. Teniente Rey 22 bajos. M-9430 Romero.

OQUENDO DOS CASAS SALA, 2 cuartos, comedor, $4.500 das dos; Salud dos plantas $4.600; Oquendo 2 plantas amplias lujosas, $9.500, Aramburo dos plantas $4.500. Teniente Rey 22 M-9430 Romero.

VENDO 3 CASAS, JUNTAS O SEPARADAS, calle 13 entre Avenidas 4a y 5a, Ampliación Almendares. Verlas 1 a 6. Informan M-9019 e I-5510.

ALMENDARES: VENDO CASA MENOS de la mitad de su valor, fabrivación primera, mucho terreno. Para verla, su dueño, San Rafael 143 A.

HABANA, PROXIMO A REINA
Vendo casa de dos plantas, con una medida de 11 por 18, rentando $80.00. Precio: $11,000. Otra, calle Aguila, de 16 por 26. Precio: $11,000. Quintana e Hijo, Chacón 23, altos: M-8182.

SE VENDE EN 4,000 PESOS, LA casa Tejadillo número 50, entre Aguacate y Compostela. Da una renta de 9 por ciento. Informan: A-6961, de 9 a 11.

2,800 PESOS, CASA CON SALA, SALETA, siete cuartos, una cuadra de Egido. Renta $40.00, terreno de 200 metros, con 7 de frente, edificio Larrea 326. Cortés: M-3653.

VENTAS

48 CASAS

VENDO EN GANGA, PROXIMO A Reina, casa de dos plantas, moderna: $6,000. Otra, de esquina, 2 plantas, con comercio: $12,500. Más informes: Quintana e Hijo, Chacón 23, altos: M-8182.

VENDO EDIFICIO DE ESQUINA, de 5 pisos, construcción moderna, dando muy buena renta. Situado en lo mejor de La Habana, próximo a Galiano. Se vende por la mitad de su valor. Quintana e Hijo, Chacón 23, altos: M-8182.

¡¡GRAN OPORTUNIDAD!!
Finca, una caballería y tres octavos, en Tumbadero, frente carretera de San Antonio, magnífico terreno de fondo, pozo fértil, casa, muchos árboles frutales. ¡Regalada!: $3,900. Prado 19: M-6513.

ARMAS 30: CASITA AL FRENTE: sala, comedor, 2 cuartos, etc. Al fondo, independiente, 5 cuartos. Renta $34.00. Véndese: $2,800, con facilidades. Dueño: FO-3134.

VENDO CASA EN LA VIBORA, DOS cuadras tranvía: portal, sala, dos cuartos, comedor, baño, cocina y patio, acabada de pintar. Facilidades. Trato directo. Sr. Flores, bodega de Avenida de Acosta y Felipe Poey, Víbora.

HABANA, PROXIMO A REINA
Vendo casa de dos plantas, con una medida de 11 por 18, rentando $80.00 Precio: $11.000. Otra calle Aguila, de 16 por 26. Precio: $11.000 Quintana e Hijo Chacón 23, altos: M-8182.

SE VENDE CASA DE NUEVE HABITACIONES con 200 metros en Corrales entre San Nicolás e Indio. Renta $55.00. Precio: $4.500.00. Informes A-6413. Inquisidor 1.

VENDO EN SANTOS SUAREZ, A media cuadra del Tranvía y guaguas Santa Emilia, casa 3 cuartos de cielo raso, en $2.900.00. No corredores. FO-3169.

VENTA CASA
Vendo en la calle Luz, cerca Egido, casa de dos plantas, Renta $45.00. $5.900. Claudio de los Reyes. Empedrado 35 Telf A-7725.

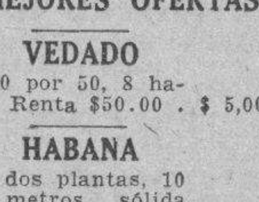

LAS MEJORES OFERTAS

VEDADO
Calle Dos, 10 por 50, 8 habitaciones. Renta $50.00 . . $ 5,000.00

HABANA
San Rafael, dos plantas, 10 35, 350 metros, sólida constucción $15,000.00
Manrique, 3 plantas, moderna, sala, comedor, 2 cuartos, baño intercalado c|u. Rentando $75.00 . . . . $11,000.00

ALTURAS DE ALMENDARES
Chalet de dos plantas, sombra, 1,000 varas, 5 cuartos, 4 baños, 3 cuartos de criados, garage dos máquinas. Muy barata, admitiéndose cambio por casas pequeñas.
Solares bien situados en el Vedado y repartos. Muchas otras ofertas atractivas. Llámenos antes de comprar.

MIRO Y LINARES
Aguiar 71, bajos
A-8577

SE VENDE HERMOSA CASA, CALLE L número 157, entre 15 y 17. Puede verse de 5 a 7 p. m. No corredores. Informan en la misma.

APROVECHE GANGA
Vendo casa recién construída, en Lawton, con portal, sala, dos cuartos, baño intercalado, comedor al fondo, con techos monolíticos y buena comunicación. Informes: M-9292.

REPARTO MIRAMAR. — CALLE
Dos al dado de la esquina de Tercera Ave. cerca del Puente de 'Pote' y de la Playa de Hornedo. Vendemos solares a la brisa de 1.251 varas a precio barato. Queremos vender. Informan Sr. Colmenares. Oficios 18 departamento No. 312.

VENDO CASA MAMPOSTERIA ESQUINA en Santa Amalia con 885 varas, frutales de todas clases, $1.000 contado y $550.00 a $10.00 mensuales. Informes sereno Parque Santa Amalia.

VENDO $350.00 CONTADO Y RESTO $400.00 a $7.50 mensuales, casa en Santa Amalia, portal, sala, comedor, 3 cuartos, mosaicos, Informes: Sereno Parque Santa Amalia. Teléfono I-3149.

SE VENDE, TERMINANDOSE
CHALET ARTE MODERNO
Calle E., entre 18 y Fuentes, Almendares
Dos plantas. Bajos: jardín, portal, livingroom, comedor, garage, pantry, cocina, terraza y traspatio, cuarto y servicio de criados. Altos: cuarto y servicio de criados, baño completo, aparatos de color y terraza. Puede verse a todas horas. Precio único: 6,500 pesos: M-2863.

PROPIA PARA FAMILIA QUE TENGA niños, se vende una casa frente al Parque Mendoza, calle Strampes con portal, sala, saleta, comedor, tres cuartos, baño intercalado, cuarto y servicios para criados, sin garage. Informan Notaría del Dr. José E. Jiménez. Telf. M-2357. Corredores protegidos.

SE VENDE CASA ACABADA DE construir en la calle C entre 29 y 31, Vedado, cinco cuartos, 3 baños familia, garage 2 máquinas, patio interior sevillano. Informan 29 y D. F-3312.

49 SOLARES

SE VENDE UN GRAN SOLAR DE esquina y dos de centro en lo mejor del Reparto La Sierra, frente a parque, doble línea de tranvías y ómnibus, calle B y 8, a $4.50 vara y una manzana con 7.500 varas en el Reparto Larrazábal, frente a Columbia. Informes Aguiar No. 97.

GANGA: ESQUINA, SOLAR, GENERAL Lee, una cuadra Hospital Militar de Columbia, 30 por 30: $1.50 vara. Otro lote, esquina, 3,337 varas: $1.50 vara, Marrero: M-7774 y U-6671

EN LAWTON, FRENTE AL TRANVÍA, vendo solares, a $700.00, sin interés. Se dan facilidades a los que fabrican y mejor precio. Hay esquinas: calles Dolores, 17, 16, Concepción, 14 y 15: I-6235.

REPARTO MIRAMAR: CALLE 8, vendo solar de esquina fraile, mide 2,000 varas. Otro, calle Avenida Séptima y Dieciocho, 2,800 varas, a $5.00. Dueño: M-8182.

REPARTO MENDOZA: CALLE Juan Delgado, vendo solar de 15 por 59, a $5.50 vara. Otro, de esquina, frente al parque, 23 por 46, muy barato. Dueño: Chacón 23, altos: M-8182.

VENTAS

49 SOLARES

GANGA. PARCELA MIDE 10 POR 23 varas. Quinientos pesos. Calle Once entre Avenida Octava y Novena, Ampliación Almendares. Zequeira 81, solar 300 varas: $1,000: M-7774 y U-6671 Marrero.

ALTURAS DE ALMENDARES:
Avenida de La Paz, vendo solar de 20 por 50, a $5.00 vara. Otro, de 15 por 35, a $5.75 vara. Otro, de 12 por 41, en $3,500. Otro, de 12 pir 24, en $1,500. Más informes: Quintana e Hijo, Chacón 23: M-8182

SE VENDE UN SOLAR DE ESQUINA de fraile, 445 varas, calle D-Strampes y Luis Estévez, a una cuadra de doble línea de tranvía y ómnibus, a $2.25 vara. Informes: I-5051.

OPORTUNIDAD: 1,500 METROS, DE esquina, en el reparto Larrazábal, Columbia. Dueño: M-4462.

EN LA 2a AMPLIACION ALMENDARES calle 11 entre 9a y 10 se vende solar mide 12x47 último precio 1.000 pesos contado. Informan teléfono: A-6059 Jesús Alvarez.

VENDO POR NECESITAR FONDOS, lo mejor de Miramar, solar de Centro 20 por 30 varas, directamente dueño, Abel Rodríguez, FO-2212.

VENTA DE TERRENO, VEDADO
Tengo los mejores solares del Vedado de esquina y de centro. Claudio de los Reyes. Empedrado 35. Teléfono: A-7725.

VEDADO: ESQUINA CALLE DOS, 17 por 36, a $10.00 metro. Miró y Linares, Aguiar 71: A-8577.

ALTURAS DE ALMENDARES: A LA entrada, sombra, 36 por 44, a $3.00 metro. Tenemos también otros muy baratos y bien situados. Llámenos antes de comprar. Miró y Linares, Aguiar 71, bajos: A-8577.

SANTA CATALINA, A $4.50
Setecientas treinta y cinco varas, a menos de este precio; otro, en Vista Alegre, a $2.75; otro, en Goicuría, de esquina fraile, a $2.50; otra esquina, en Juan Delgado frente al parque, toda o parte y muchos más. José B Fernández, Obrapía 36. Telfs. M-7430 y M-1506.

REPARTOS: MIRAMAR, VARIOS SOLARES: $2.50, $3.50 y $5 50; Almendares, La Sierra y Nicanor: 15 por 30; Vedado: 12 por 25 y 20 por 25; lotes al mar; Varadero, casas y fincas. Hurtado de Mendoza: U-1405.

SE VENDE LA MEJOR ESQUINA en el reparto Mendoza, Santa Catalina y Estrampes, 33 varas de frente por 40 de fondo. Precio razonable. Informan U-1155.

FACILIDADES PAGO: VENDO DOS solares Calzada Víbora entre Avenida Santa Amalia y Miguel y con 10 por 100 contado solares y parcelas en el reparto Estrado Mora. I-3149.

VEDADO. SOLAR CALLE 17 ESQUINA a Catorce. Mide 22 y medio metros de frente por 25 metros de fondo, 562.50 metros. Tiene magnífica cimentación aprovechable. Precio razonable. Informan Sr. Colmenares. Edificio Oficios 18. departamento 312.

VENDO UN SOLAR DE ESQUINA Y otro de centro a la sombra en calle de letra en el Vedado a $8.00 metro. O-Reilly 49, 507, después de las tres.

REPARTO KOHLY, SITUADO A LA salida Puente Almendares. El río Almendares lo separa del Vedado. Se venden solares juntos o separados, lotes grandes y chicos. Solares parte alta con vista al río a 200 pies nivel del mar, desde $2.80. Facilidades pagos. Trato directo. Manzana Gómez No 264.

GANGA: PRECIOSA PARCELA, EN Patrocinio, a $2,50 vara, 356 varas. Chalet de esquina, en Mendoza, 960 varas. Costó 27,000. Se da en menos de la mitad. Directo, dueña: Telf. I-6728.

REPARTO MIRAMAR. VENDO SOLAR completo en Séptima Avenida, contiguo a la esquina de 7a. Avenida y calle 20. Ultimo precio: $4 vara. Guillermo López, Jesús María No. 11 M-1708.

50 FINCAS RUSTICAS

VENDO MEDIA CABALLERIA TIERRA en Minas y dos casas, en $200 cada una, escriba Calixto García 34, Guanabacoa. P. H. Triana.

VENDO FINCA RUSTICA CABALLERÍA y cordeles, gran casa, agua, bomba, buena tierra, caretera Pitirre Ceiba, cerca Instituto Cívico, 6.000 pesos. Cuba 50.

VENDO FINCA DE OCHO CABALLERÍAS, tierra de primera, situada en Ceiba del Agua. Precio: a 2,000 pesos caballería. J. P. Quintana e Hijo, Chacón 23, altos: M-8182.

VENDO CUATRO CABALLERIAS, Ceiba del Agua, fabricada, pozo, arboleda,, palmar, platanales, $8.000, facilidades. También cambiaría casa menos valor. Habana o repartos. Cano, Obrapía 46.

51 ESTABLECIMIENTOS

SE VENDE EN $200.00 MAGNIFICA barbería con dos sillones y demás útiles, todo moderno en gran lugar. Informes: Factoría 37, altos, teléfono M-7134.

VENDO EL MEJOR CAFE DE GALIANO, ventajoso contrato, negocio de verdadera ocasión, olibre de alquiler, precio único $9.000. A persona del giro, facilidades. Fernández, café Independencia Belascoaín y Reina.

VENDO BODEGA $2.500 EXISTENCIAS, 5 años contrato, $25 alquiler, a persona del giro a prueba, vende $50, 40 por ciento cantina, $5.000. Cuenya, café Independencia Belascoaín y Reina.

VENDO BODEGUITA SURTIDA, precio $600 lechería calzada $1.900, café restaurant Reina. $7.500, vidriera tabacos Monte $2.000, Compostela $1.000. Cuenya, Café Independencia, Belascoaín y Reina.

SE VENDE UN NEGOCIO DE COMIDAS con 15 abonados, San Rafael 246 por tener otro negocio y no poder lo atender. Se vende barato.

VENDO BUEN NEGOCIO DE RESTAURANT, 20 años establecido, o admito socio que pueda hacerse cargo de él, por tener que embarcar, temporalmente. Telf. U-6535.

VENDO CARNICERIA LA ESTRELLA, vende media res, por no poder atenderla, Steinhart y General Lee, Marianao pregunte por Fernando.

SE VENDE UN APARATO DE TOSTAR café, instalado en un local amplio, con armatostes. Alquiler barato y contrato. Se da en la tercera parte de su valor. Sr. Pérez, Perseverancia 50.

VENDO CAFE Y FONDA, PEGADO a los muelles, poco alquiler, con mil pesos contado. Admito socio para lechería con $400.00.. Informes: Villegas y Teniente Rey, vidriera del café. Alfredo.

BARBEROS: VEANME. VENDO REGALADO un salón reformado de nuevo, antiguo acreditado, cómodo, económico, por embarcar. Informan: Salud 217 D apartamento 8. 8 a 0 p.m.

BOTICA SE VENDE, ECONOMICA, buen punto, buena casa para familia alquiler barato, buenas condiciones, también se arrienda. Doctor Fernández, O-Reilly y Cuba.

VENDO BODEGAS DESDE $700 Y CAMBIO BODEGAS POR CASAS.
También toda clase establecimientos dando o recibiendo diferencia. Tengo mucho y bueno donde escoger: sin sobre-precios ni engaños. Informes: gratis. Suárez. Belascoaín y Figuras café, de 1 a 6.

VENTAS

51 ESTABLECIMIENTOS

GARAGISTAS: ME INTERESO por garage, con buen storage y bien situado. No pago capricho, ni quiero ganga: A-8218 e I-3494.

VENDO VERDADERA BARRA CALLE Neptuno, 5 años contrato, 3,000 contado, un depósito de leche con 200 metros, en 140 pesos. Informes, Villegas y Teniente Rey, vidriera Café Alfredo.

VENDO EL BAR DE MAS MOVIMIENTO de La Habana, en el Parque Central: bar, café, lunch, gran vidriera de tabacos, billetes, cigarros, etc. Algunas facilidades. Trujillo: M-1971, edificio La Metropolitana 303.

PANADEROS SE VENDE UNA PANADERÍA con todas sus maquinarias un camión, laborando tres sacos de harina, se da barata. Informes a todas hosa: U-5494, M. Fernández.

PRECIO RAZONABLE: VENDO BODEGAS, cantinas, lecherías, vidrieras de tabaco y demás establecimientos de diferentes giros; propiedades de centro y barrios de La Habana. Facilidades de pago. Informan: Reina 3, café «La Corona», de 2 a 5. Carballo.

BODEGA SE VENDE UNA MUY cantinera, por tener que embarcarme. Está bien surtida. Informa el dueño no corredores. Neptuno y Consulado. Restaurant Morro Castle, Alfonso de la Uz.

38 BOVEDAS Y PANTEONES

POR CIENTO CINCUENTA PESOS le cedemos una bóveda con su osario, acabada de fabricar, construida sólidamente de concreto, tapas de mármol y argollas de bronce y situada a pocos pasos de la Capilla Central, es la ganga más grande que se ofrece en el Cementerio. Teléfonos: U-2242 y U-3914.

SE VENDE UNA BOVEDA NUEVA inmediata a la entrada General forrada toda de mármol, marco y contra marco. Tapa de 8. Para informes teléfono F-3022.

CEMENTERIO C. COLON SE VENDE
Una capilla acabada de fabricar, hace esquina y a 30 metros de la Capilla Central. Informan: Casa Domínguez, Chávez número 1. Telf. M-6764, Habana.

AUTOMOVILES Y ACCESORIOS

CHEVROLET 34 4 PUERTAS, $480 Ford 30, cuatro puertas, $270; otro $260; otro $180, Chrysler imperial 7 pasajeros, $280, hago cambios. Reina 24. M-4366 Braña.

PLYMOUTH 31 4 PUERTAS MOTOR garantizado, muy económico, buena pintura, $250., 19 No. 401 entre 4 y 6 Vedado 1 a 6 de la tarde.

VENDO DODGE BROTHER, TIPO cerrado, cinco pasajeros, gomas nuevas, cuatro puertas, chapa particular y buena pintura. Precio razonable. Véalo en Correo 58 esquina Flores. No gangueros.

SE VENDE STUDEBAKER CERRADO de 7 pasajeros, vestidura de cuero, propio para el turismo. Verlo calle H esquina 21, Vedado.

VENDO PONTIAC TOURING SEDAN 1935, ocho cilindros, excelentes condiciones en $800.00. Informes: Telf. F-7166.

VENDO VARIOS AUTOS CHICOS, de $120.00, en adelante; una bomba de agua Duro, para fregar autos. Véala en Llinás y Subirana, garage, frente a Luna Park.

SE VENDE EL OMNIBUS 464 EN $250.00 contado, se puede ver trabajando en la Ruta 17, su dueño calle 2a No. 16 Reparto Palatino.

SE VENDE CHEVROLET CERRADO en pe rfectas condiciones. en $300 pesos, verse Estrella 14.

PIERCE ARROW, DE SIETE PASAJEROS, del 32, está flamante. Se vende con facilidades de pago y se admite carro en cambio, garage «Cuatro Caminos»: M. León.

VENDO FORD DEL 31, DE CUATRO puertas, C. y 21, Vedado. Varela

A LA PRIMERA OFERTA RAZONABLE se vende un automóvil Ford, abierto de 1929 y un Hudson y un Ford cerrado de 1930. Zanja 121 y 123 esquina a Oquendo.

SE VENDE UN CHIRYSLER TIPO Sedan en buenas condiciones. Infanta 105 entre Llinás y Benjumeda.

VENDO PAKARD 112-1935
O cambio por Chevrolet, aproveche esta oportunidad. José I-6864.

POR EMBARCAR VENDO CONTADO Ford V-8 1934, cerrado, pintura, vestidura cuero y gomas completamente nuevas. Antes de comprar véalo en Monte 296 Garage Parts.

DE SOTO 1931, ABIERTO, EN MAGNÍFICAS condiciones. Se vende en 160 pesos, por embarcar. No pierda esta ganga. Vea aReinaldo López, Tejadillo 7.

SE VENDE UN RADIO DE AUTOMÓVIL. Ganga: 35 pesos. Verlo: garage «El Gallo», San Miguel número 179, Bis. Telf. U-6992.

VENDO FORD DEL 29, DOS PUERTAS, ruedas del 30. Está nuevo. Si tiene carro, se lo tomo. Calle 23 número 455, entre Doce y Catorce, Cecilio.

POR 485 PESOS, CHEVROLET MASTER del 34, en magníficas condiciones de todo. Véalo: garage «Cuatro Caminos». M. León: M-7169.

ATENCION: VENDEMOS FORD 1937 nuevo, sin estrenar, Sedan. Oportunidad única. Venga antes que sea tarde. Al contado o a plazos. J. Ulloa y Cia. Prado 5.

APROVECHE LINCOLN ABIERTO turismo, con pintura, gomas y fuelle nuevo. Ha caminado poco. Precio razonable al contado o a plazos. J. Ulloa y Cia. Prado 5.

ESTUPENDO PACKARD 120 DE 1935 como nuevo, 6 ruedas, cuero, radio, baúl. Tipo Touring Sedan con baúl sobresaliente. Precio bajo al contado y con facilidades. J. Ulloa y Cia. Prado 5.

CUÑA CERRADA CHEVROLET 1936 nuevecita, dos-cuatro asientos, propia para vendedores y comisionistas. un rasguño. Muy barata y con facilidades. J. Ulloa y Cia. Prado 5.

VENDO TRES CAMIONES CHEVROLET, del 35; un camión Ford del 35, de reparto, en perfectas condiciones. Informan: Maloja 107. Telf. U-3877, de 9 a 11 a. m.

CHEVROLET DOS PUERTAS DEL 43, facilidades en el pago. Vea a Julio. Agencia Chevrolet.

VENDO OLDSMOBILE CUATRO puertas con baúl, del 36. está nuevo. Informa Julio, Agencia Chevrolet.

A PLAZOS SE VENDE $400.00 STUDEBAKER cerrado 4 puertas. Véalo en Neptuno y Gervasio Pedro Rodríguez.

PRECIOSO MARMON DEL 30 CERRADO de 7 pasajeros con seis ruedas con carburador Stromberg muy económico. Puede verse en 11 entre D y E Vedado, de 7 a 8 por la mañana y 2 a 3 por la tarde. Pregunte por Rogelio.

GANGA, CADILLAC ABIERTO DE 7 pasajeros propio para el turismo en perfecto estado. Se da barato. Para verlo 11 entre D y E Vedado. De 7 a 8 por la mañana y de 2 a 3 por la tarde. Pregunte por Rogelio.

¡GANGA! SE VENDE FORD DEL 29 de 2 puertas, gomas nuevas, pintura y mecánica magníficas. Lamelas, Cuba No. 24

MOTOR «FIAT» DE 20 CABALLOS 4 cilindros. Muy económico. Para uso marino o fuerza motriz. Completo. Ahora sobre ruedas. Puede verse andando en Garage «Silla», G entre 23 y 25. Ganga: $25.00.

VENTAS

53 AUTOMOVILES Y ACCESORIOS

POR HABER COMPRADO CARRO nuevo vendo un Buick del 27, tipo sport cerrado de cuatro puertas en perfectas condiciones de funcionamiento. Puede verse en 11 entre D y E Vedado. De 7 a 8 por la mañana y de 2 a 3 por la tarde. Pregunte por Rogelio.

LAS GANGAS DE ESTA SEMANA
Diez carros cerrados, Chrysler, Essex y Plymouth, funcionando perfectamente, los vendemos al público al precio que paga el Rastro.
$40.00 a $100.00
Están con el precio marcado y no rebajamos ni un centavo.
CARVAJAL, S. A.
Agencia Ford de Marianao.

AUTOS DE USO
Sin dinero, sólo con su carro como pago inicial y el resto con facilidades, puede adquirir un carro de uso, mejor. Depósito: Subirana 60, Metropolitan Auto Co.

GANGA
Se vende barato, un automóvil Graham Paige, con muy poco uso y en perfectas condiciones. Informan en la Administración del DIARIO DE LA MARINA.

CAMIONES MACK
En muy buenas condiciones y baratos, así como piezas para los mismos. Subirana número 60.

54 MAQUINARIAS

SE VENDE UNA FRESADORA UNIVERSAL marca Brawn & Sharpe No. 1 completa de accesorios y una prensa casi nueva. Informes D. Lusso, call 25 No. 3.

SE VENDE UNA PLANTA COMPLETA con los accesorios y materiales para esmaltar a fuego. Informes R. Lusso calle 25 No. 3.

BOMBAS, MOTORES Y DINAMOS. Reparaciones. «La Casa de los Motores», Egido 39.

SE VENDEN VARIAS MAQUINAS, para hacer ebanistería o carpintería, montadas en caja de bolas, en muy buenas condiciones. Informes: Santa Cruz, Galiano 95: M-8873.

INDUSTRIALES
Se vende prensa troquelar «Empire» para pastillas, panes, barritas o cualquier otro uso Informan 2a. No. 4, (Víbora).

CARPINTEROS:
Año Nuevo: Hay que instalar maquinaria moderna, montada en cajas de bolas; grandes prensas para enchapar muebles finos; máquinas escultoras y reproductoras; tornos automáticos; maquinaria para talleres y aserraderos, muchas de ellas en existencia. También de uso, de oportunidad. Informes: José Vidad, Cuba 3. A-9643.

VENDO MOLINOS PARA SAL Y maíz de 6 mazas Nordid. 24 por 9. Bombas Triplex PP., inyección de condensadores, 3.500 galones por minuto, a 1.800 revoluciones, nuevas, Donkeys, 1, 2, 3, 4, 5 y 6 pulgadas. Plantas hielo York. 1, 2, 3 y 4 toneladas. Cortina Salmuera. Pailas, tachos al vacío de cobre, planta de éter, bomba al vacío, máquina vapor, 10, 40 y 100 HP., dos tandes, cuatro arados, rejas y disco, tractor 50 H.P.. Cepillo cuatro caras Fay, Escoplo, cadena y barrena, Turbina 2, 3, 4, 5 y 6 pulgadas. Croches 20, 60, 150 y 300 H.P. Motor de petróleo MWM, 120 HP, y 12, 16 MWM, y americano 75 HP. Winche, dos tambores barco, correas y poleas. Diferenciales 3, 4, 6 y 10 toneladas. Camión White de volteo. Manila 12, Cerro, Hilario García, I-5619.

56 MUEBLES Y PRENDAS

PARTICULARES. HOY MISMO URGE me vender cuarto 3 cuerpos, $28; otro grande, $28; sala, $30; comedor, $32; máquina Singer, $28; todo nuevecito. Escobar 9, bajos, San Lázaro y Lagunas.

JUEGO CUARTO $18.00, OTRO TRES cuerpos enchapado muy elegante. Sala y comedor 9 piezas, Radio-fonógrafo Víctor cama $4.00. Otras piezas baratas. Maloja 81.

FAMILIA VENDE LUJOSO CUARTO caoba 3 cuerpos butacón tiradores fantasía $125. Leving-room $75, comedor renacimiento, estilo bargueño, sala con espejo, $25. Lámpara madera. Salud 54 Escobar y Lealtad.

FAMILIA VENDE LUJOSO JUEGO cuarto tres cuerpos último modelo tiradores carey, $85, regio comedor Renacimiento, $65. Sala, fino $25, living room baratísimo, lámparas. Concordia 127 Belascoaén y Gervasio.

VENDO BARATISIMO MUEBLES modernos sala, cuarto, comedor. Véalos en Monserrate 139, tercer piso.

GANGA: JUEGO CUARTO, CAOBA, moderno, 3 cuerpos: $100.00; idem. comedor, Renacimiento: 90 pesos; sala, moderno: $22.00; otros estilos más; lámpara de bronce, fina; cuadro de fruta, al óleo; y magnífico reloj de pie. Animas 45, entre Aguila y Amistad.

GANGA: MAQUINAS DE ESCRIBIR, de distintas marcas, desde $23.00; idem. de coser, ovillo central; biblioteca completa, de caoba, Renacimiento, fina: $150.00; reloj de pie, extra, del mismo estilo. Animas 45, entre Aguila y Amistad.

VENDO ELEGANTE JUEGO CUARTO, de tres cuerpos, Arte Moderno: $35.00; uno: $65.00; otro, finísimo enchape, baratísimo; comedor Renacimiento; sala, último tipo. Monte 384, esquina a San Joaquín.

VENDO JUEGO DE CUARTO, MODERNO: $28.00; otro, 3 cuerpos, finísimo, caoba, con butacón; comedor, sala y lámparas; piano: $40.00. Todos modernos. Jesús del Monte 27, altos, una cuadra Esquina de Tejas.

LIQUIDACION
De muebles finos de ocasión. Un comedor grande, de estilo inglés, con 12 piezas: $156.00; un juego muy fino, Luis XVI, por $150.00; un sofá, dos butacas y una mesa estilo Español, para oficina, por $30.00; un escritorio de señora. Luis XVI: $20.00. Casa Santa Cruz, Galiano 95: M-8873.

VENDO MAGNIFICO JUEGO DE cuarto, 3 cuerpos, bien muñequeado; mesa corredera, aparador, sillas, chifforober, cama camera y personal, un librero y piezas sueltas. Todo nuevo, Jesús del Monte 73.

POR EMBARCARME, VENDO REGALADO y en ganga, un juego de cuarto, nuevo; mesitas, cuadros, etc. Informes: O-Reilly 27.

REFRIGERADOR GENERAL ELECTRIC se vende muy barato y está casi nuevo en San Pablo No. 18, Cerro. A-9367.

A PRIMERA OFERTA, VENDO REGIO juego de cuarto, estilo Imperio. Costó $2.500. Juego sala, caoba, moderno. Juego recibidor, mimbre y otros muebles. Lealtad 122, bajos, entre Reina y Salud.

M.E.C.D. 2016

VENTAS

56 MUEBLES Y PRENDAS

BARATISIMO. VAJILLA, GRAN ESpejo a cuadros; mesa Luis XV con bronces cincelados y lámpara de bronce con seis brazos; Montoro No. 8, bajos izquierda ensanche Habana.

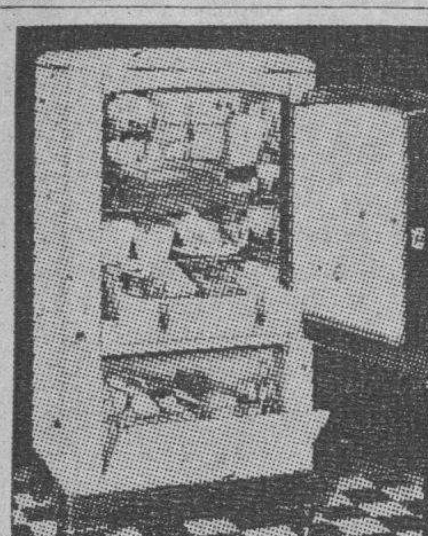

La famosa nevera eléctrica «Apex», el famoso radio «Colonial» y los modelos exclusivos de muebles, especialmente enchapados, que fabricamos en nuestros talleres, no tienen competencia en precio y calidad. Grandes rebajas durante este mes, al contado y a plazos.

LA CASA "RUISANCHEZ"

Angeles y Estrella. Teléfono: M-2024. Sucursal: mueblería y joyería «La Colonial», Reina 111. Telf. A-9921. (En «La Colonial», se compran y cambian muebles, prefiriendo los de lujo).

VENDO ELEGANTE JUEGO CUARto, Arte Moderno, caoba; y un juego comedor, Renacimiento Español. Urge la venta, San Lázaro 360, bajos, entre Infanta y San Francisco.

VENDO EN BUEN ESTADO, UN juego de comedor de caoba, compuesto de mesa corrediza, aparador, y 6 sillas. También una máquina de Singer ovillo Central que ha tenido poco uso, $10.00. Teléfono I-5076.

VENDO CUATRO SILLONES CAOba espejo cuadradoW mesita centro $18, jueguito tapizado americano seis piezas y mesa mármol, $20, mesa comer, tocador y nevera esmaltada, cuadros óleo. Concordia 6 altos.

VENDO JUEGO CUARTO COMPLEto, $30. Ultimo estilo caoba, tiradores carey, $130.00; enchapado, $65. Comedor, Recibidor, Arte Moderno, $45.00. Renacimiento, $65.00. Nevera, $10.00. Sitios, 111. Campanario Lealtad.

DOS JUEGOS DE CUARTO: UNO EN $18.00; y $20.00 el de tres cuerpos, último modelo. Están nuevos y muchos muebles más. Radio Víctor, 25 pesos, por pronto embarque. Neptuno, 220, entre Aramburo y Soledad.

MI JUEGO DE CUARTO: $15.00, DE 5 piezas, escaparate lunas; y el de 3 cuerpos, $28.00, son modernos; radio de mueble, $25.00; juego de comedor, barato. SITIOS 40, entre San Nicolás y Rayo.

PARTICULARES. HOY MISMO URgeme vender cuarto 3 cuerpos, $28; otro grande, $38; sala, $30; comedor, $32; máquina Singer, $28; todo nuevecito. Escobar 9, bajos, San Lázaro y Lagunas.

"La Nacional"

Dinero por joyas y muebles.
Compra y Venta
MUEBLES PARA OFICINA
Distribuidores de los muebles de acero "Steel-Age".
EQUIPAJES, BAULES Y MALETAS
Surtido completo
Registradoras "NATIONAL", con garantía mecánica.
"La Nacional"
Villegas 93, entre Teniente Rey y Amargura: A-9915.

¡VEA ESTOS MUEBLES!

Gran surtido: juegos cuarto, 2 y 3 cuerpos; comedor, sala o recibidor y piezas sueltas. Los más modernos, para todos los gustos y fortunas. Precios bajos y las mayores facilidades.

A PLAZOS, EN NEPTUNO 235, ESQ. A SOLEDAD

Al contado, precios de liquidación. También compramos y cambiamos, tomándolos en fondo. Antes de hacer negocio, vea esta casa. Venga hoy mismo o llame: Telf. U-1360.

"LA SIRENA", NEPTUNO 235, ESQ. A SOLEDAD

MUEBLES EN GANGA

Juegos cuarto: $30.00; idem, 3 cuerpos: $40.00; sala: $15.00; comedor: $30.00; escaparates: $9.00; con lunas: $15.00; mesas correderas: $4.00; aparadores: $6.00; 6 sillas y 2 sillones: $10.00; neveras: $10.00; máquinas de coser y escribir. Se cambian y compran toda clase de muebles, pagando más que nadie.

LA PRINCESA, SAN RAFAEL 107, entre Escobar y Gervasio: U-5926

VENDEMOS REGIO CUARTO TRES cuerpos, modernísimo; costó $400 se dá baratísimo, comedor y recibidor Renacimiento, objetos plata, casi regalados, haga oferta razonable. Pocito 22, Lucena y Marquiés González

REFRIGERADOR GENERAL ELECtric, en magníficas condiciones. ¡Horrorosa ganga! Véalo de 8 a. m. a 6 y media p. m. Rionda, Benjumeda y Plasencia.

VENDO ELEGANTE JUEGO CUARto tres cuerpos, Arte Moderno, $35, uno $65; otro finísimo enchape baratísimo; comedor renacimiento, sala último tipo. Monte 384 y S. Joaquín.

MUEBLES EN GANGA

Juegos de cuarto, Arte Moderno: $4.00 mensuales; comedor, caoba, último estilo: $3.00 mensuales; sala o recibidor, modernísimos: $3.00 mensuales; juego de cuarto, 3 cuerpos, caoba, últimas creaciones: $5.00 mensuales. Precios muy bajos.

"LA EMINENCIA", NEPTUNO 188

VENTAS

56 MUEBLES Y PRENDAS

GABINETE DE OPTICA "Versalles" PRADO No. 109 TELEFONO A-6613

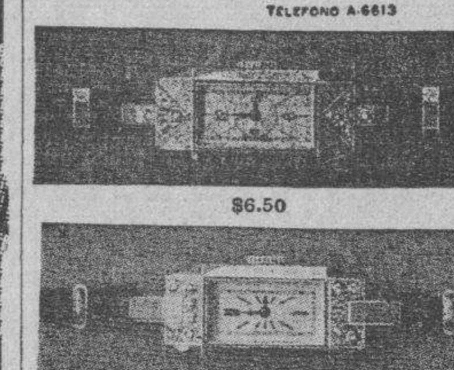

$6.50

$7.50

Estos preciosos modelos con máquinas garantizadas, pueden ser solicitados desde cualquier parte de la Isla, mandando 20 centavos más para franqueo, a la joyería y óptica Versalles, Prado 109. Telf. A-6613, Lorenzo del Toro.

FAMILIA VENDE LUJOSO JUEGO cuarto tres cuerpos caoba, butacón, tiradores carey $95, regio comedor, renacimiento, estilo Bargueño, baratísimo, Living room, sala fino $25, Concordia 127 Belascoaín y Gervasio.

ANTIGUEDADES Y OBJETOS

De Arte: crucifijos de tallas admirables, cuadros de mérito, bandejas, juegos de café, cubiertería, candelabros, escribanías, jarras, palanganas y otras cosas. Toda plata legítima. Alhajas antiguas y modernas en profusión, a precios reducidos.

CARBALLAL HERMANOS

San Rafael 138, entre Gervasio y Belascoaín. Telf. U-5744.

LAMPARAS

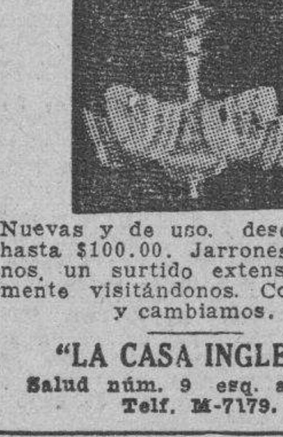

Nuevas y de uso, desde $... hasta $100.00. Jarrones y adornos, un surtido extenso, únicamente visitándonos. Compramos y cambiamos.

"LA CASA INGLESA"

Salud núm. 9 esq. a Rayo. Telf. M-7179.

MUEBLES A PLAZOS

Brindamos los mejores muebles, desde los modestos a los más lujosos. Facilidades de pago. Especialidad en fabricación. Tomamos muebles en fondo. **Díaz y Cao, Neptuno 197 y 200, entre Belascoaín y Lucena. Telf. U-5154.**

MAQUINAS, ARCHIVOS BUROS, DINERO JOYAS

Radios. Vendo, compro y cambio máquinas escribir, sumar, calcular y coser, archivos-cajas, mimeógrafos, pupitres, equipajes, objetos Arte, satélites y mesas.

FLUSES Y CAPAS, A $2.00

Procedentes de empeño: pantalones, sobrecamas, zapatos, maletas, etcétera.
Compro muebles de oficina.
Monserrate 39 y Parque Zayas,

LA HISPANO CUBA

Telf. A-8054.

VENDO EN LA MITAD DE SU PREcio, completamente nueva, mesa-escritorio, estilo Renacimiento Español con su frailero. Calle 23 No. 14, Departamento D esquina a I, Vedado. Telf. F-4614.

VENDO JUEGO CUARTO COMPLEto $30 último estilo caoba, $130, chapado $65. Comedor, Recibidor arte moderno, $45. Renacimiento $65. Nevera $10. Frigidaire $60. Sitios 111 Campanario y Lealtad.

SALUD 11

REALIZACION 1937

Juegos cuarto: $25.00; sala: $10.00; comedor: $30.00; escaparates: $10.00; camas: $3.00; sillas: $1.00; sillones: $1.50; lámparas, radios, neveras, neveras-refrigeración

MUEBLES OFICINAS

Burós, libreros, cajas- hierro, contadoras y rejas-oficinas sillones barberos, cuña Ford.

Pianos, equipajes batidora, dulcería etc.

Visite esta casa. Gran surtido.
Esperamos su visita.
Compramos, cambiamos y vendemos.
Salud 11. M-9136.

MUEBLES A PLAZOS

Juego cuarto: $8.00 fondo; sala: $5.00 fondo; comedor: $8.00 fondo. Cambiamos muebles. Tomo en fondo. Precios sin competencia.

"LA VICTORIA", Monte 193. Telf. M-7458.

VENTAS

56 MUEBLES Y PRENDAS

VENDO JUEGO DE CUARTO, TRES cuerpos, completo, tiradores de carey; otro, sillón, chifforrober, tres cuerpos, butacón; otro, de comedor; sala, Renacimiento, nuevos. Negocio. Zequeira 66, entre Cruz del Padre y Consejero Arango.

MUEBLES A PLAZOS

Y al contado. Casa Hierro, Compostela y Merced. Precio de liquidación desde los más modestos hasta los más lujosos. Tomamos muebles usados, en fondo. Vea nuestra exposición: M 1220. Alquilamos muebles.

Objetos de Arte

Gran surtido en adornos propios para regalos: muebles de Boule, jarrones, lámparas, cuadros, porcelana Dresden, Sevre, Capidimon; cuadros, figuras de bronce, marfil y otros objetos más.

La Predilecta

San Rafael y Oquendo, (al lado del bar). U-2530.

OBJETOS ARTE

Extenso surtido. Objetos de plata y joyas

"LOS TRES HERMANOS"

Consulado núms. 94 y 96 Telf. M-3534

En maletas de cuero, finas somos únicos. Gran surtido en baúles, escaparates, camarote, bodega, maletas de fibra y maletines de cuero, maletas de viajante y colegio, finísimos. Compramos y cambiamos. **La Casa Inglesa,** Salud 9, esquina a Rayo. Telf. A-7179.

MUEBLES BARATOS

A VERDADEROS PRECIOS DE GANGA

Liquidación permanente de radios, juegos de sala, cuarto y comedor.

VENGA A VERNOS ENSEGUIDA

Ahorrará dinero. Facilidades de pago. Tomamos sus muebles a cambio.

«LA CASA LOPEZ» Belascoaín número 76, entre Jesús Peregrino y Pocito. Teléfono: U-4541.

FAMILIAS: VENDO REGIO JUEgo de cuarto original, completamente nuevo, con butacón, y otro muy chico, nuevo también, por la mitad de su valor. Uno de comedor y otro de sala, de espejo colgado. También varias lámparas. San Rafael 143, letra E, entre Soledad y Aramburo.

57 UTILES DE OFICINAS

MAQUINAS ESCRIBIR

Liquidamos un gran lote. Hay Underwood, Remington, Royal, Wanderer y otras marcas a escoger, también varias máquinas de sumar. Burrogh y Dalton, véalas en Merced 66, altos, M-2991.

VENTAS

57 UTILES DE OFICINA

ESTANTES, MOSTRADORES, DIVISIONES, VIDRIERAS

Liquidamos un gran lote de archivos, escritorios, libreros, armarios de acero, cajas de caudales, sillas, máquinas de oficina, mostradores, divisiones, etc., por reformas en el local.

COMPOSTELA 55

entre Obispo y Obrapía. Telf. A-7744

LIBROS E IMPRESOS

LIBRERIA «ALBELA», CONTINUAS novedades científicas y literarias. Libros de Enseñanza Elemental y Superior. Revistas de modas, agencia exclusiva «Le Femme Chic». de París; «Chic Parisién» y todas sus publicaciones, las mejores del Mundo. Pídalas en esta librería. Compra y venta de libros antiguos, con grabados preferentemente cubanos o que traten de Cuba. Belascoaín y San Rafael: U-5782, Apartado 511, Habana

59 RADIOS

SE VENDE UN RADIO GENERAL Electric 1937, gabinete, Acustier, completamente nuevo. Costó 170 pesos. Se da en 100 pesos. Informes: U-3501.

SORPRENDENTES GANGAS

Radio Majestic, moderno: $16.00; RCA., siete tubos: $10.00; Atwater Kent, toda onda, gabinete: $37.00; Majestic, corta larga, gabinete: $24.00. Véalos, Monte 217, altos, esquina a Figuras.

CASA PARTICULAR: VENDO MI radio de acreditada marca, elegantísimo gabinete, preciosas y sonoras voces. Costó $185.00. Véndolo en $26.00. Verlo, apodaca 46, bajos, casi esquina a Suárez.

RADIOS «MAJESTIC» y «GRUNOW» de mesa y muebles preciosos; desde 15 pesos. Curazao 33, bajos. Teléfono A-9701.

LIQUIDAMOS RADIOS

De todas marcas. Precios increíbles. **Cómodos plazos.**

CAO Y VARELA
Neptuno 187.

¡SENSACIONAL!

Todas las ondas.—Todos los voltajes

SUPERTONE

El mejor radio de onda corta.
Modelos desde $45.00
Entrada: $5.00.
$1.00 semanal $1.00
Instalación gratis.

"EL ARTE MODERNO"

San Nicolás núm. 63, casi esquina a Neptuno.

60 INSTRUMENTOS DE MUSICA

VENDO PIANO DE BUENA MARCA, moderno, de poco uso, muy barato. También, máquina Singer; y otra de escribir, Remington. Aguila 139, entre San José y Barcelona.

PROPIO PARA PERSONA CONOCEdora, vendo regio piano Steinway, media cola, estado perfecto: $425.00. Verse, de 2 a 4 p. m., calle D. número 188, entre 19 y 21, Vedado.

SE VENDE UN PIANO FRANCES, cuerdas cruzadas y un radio RCA Víctor, Marqués González 80, letra A, por Peñalver.

SE VENDE UN MAGNIFICO PIANO marca Rachar, alemán; se da a primera oferta. Maloja 180.

¡GANGA! GRAN PIANO CASI NUEvo barniz flamante, poco uso, voces armoniosas, propio para profesores, concertistas o personas de gusto muy refinado. ¡Lo quemo! Manrique 1 D, San Lázaro y Lagunas.

PIANOS DE GANGA

POR $6.00 Y $7.00

MENSUALES, DESDE $80.00 Usted puede hacerse de un piano de las famosas marcas «R. S. Howard» y «John L. Stowers»

San Rafael 29. Telf. M-1973. Habana.

VENDO FLAMANTE PIANO BABY Grand, estilo Chipendale, completamente nuevo; uno vertical, Steinway. Se dan muy baratos y con algunas facilidades de pago, San Rafael 141, al lado del bar.

$58 VENDO PIANO MODERNO Y elegante de gran marca lindas voces, poco uso teclado blanco, cuerdas cruzadas, su banqueta, San Anastasio No. 1 esquina a Pocito, Víbora.

MARAVILLOSO REGALO DE PAScuas año Nuevo y Reyes, un piano alemán nuevo lleno de toda elegancia moderna será recuerdo de cariño inolvidable. Véalo baratísimo. Dragones frente al teatro Martí.

VENTAS

60 INSTRUMENTOS DE MUSICA

PIANO ALEMAN DE CUERDAS CRUzadas de espléndida voz, funcionando perfectamente precioso. Santa Catalina 77, entre San Lázaro y San Anastasio.

"LA PREDILECTA"

Pianos de ocasión, desde $4.00 mensuales Aquiler: desde $2.00

Tenemos los mejores pianos con garantía. Haga una visita a «La Predilecta», la casa que no cobra el lujo y da grandes facilidades de pago. San Rafael y Oquendo, al lado del bar: U-2530.

AFINADORES

PEDRO PLUMAR, CON 28 AÑOS de práctica en la Casa Salas. Afinaciones, arreglos de pianos, autopianos y órganos. Marqués González 80 letra A, teléfono U-2747.

$2.00 SOLAMENTE LE CUESTA AFInar su piano, poniéndole cuerdas nuevas gratis siendo pocas las rotas, reparaciones grandes baratísimas. Oiga tocar al afinador lindas piezas. Teléfono I-3186.

AFINE SU PINAO POR $2.00, CON toda garantía y seguridad. Manuel Domínguez afinador-mecánico, graduado en la Escuela «Danguard», de New York, Taller de Reparaciones. Dragones entre Prado y Zulueta. Teléfono M-3040.

61 DE ANIMALES

SPITZ LEGITIMOS BLANCOS CON Perdigree, Hembras $10.00, machos $15.00, cachorros de 40 días. FO-1442. Se enseñan los padres.

CANARIOS HAMBURGUESES. PAra próximas crías, realizo cincuenta parejas. Precios de situación. Serrano 52 Santos Suárez.

SE VENDEN PERRITOS PROPIOS para regalos, hijos de raza Speed, calle C. entre 16 y 18, reparto Almendares, Sra. Santamaría.

¡CAZADORES!

Se venden seis cachorros «POINTER» de pura raza, con ptdigree de siete generaciones. Padre y madre maestros en el campo. Informa Dr. Céspedes. Teléfono F-4424.

VENDO, A PRECIO DE SITUACION mulos, carros y arreos de todas clases, caballos, mulos de monta y Pony, 4 potros sementales 7 y media cuartas, bonito color; 40 mulos criollos, domados, de monta y cerreros; carros cerrados para lecheros y un burro semental criollo, una cesta de mimbre con sus arreos, montura y una Pony. Domingo Jarro, Marina y Atarés. Jesús del Monte. X-2876.

IMPORTAMOS Y VENDEMOS ANImales de pura raza como caballos, asnos, cerdos, y toros de las razas de carne Aberdeen Angus, y Short Horn. También toros de las razas de leche Holstein, Jersey y Ayshire, y de las razas «dual purpose» como Brown Swiss y Milking Short Horn. Harper Brothers. Concha 11, Habana. Teléfonos X-2649 y FO-7342.

SE VENDEN 75 VACAS DE LECHE para parir ahora en la seca. También 40 mulos americanos de trabajo. Finca Cabañas, entre Wajay y Santiago de las Vegas. Preguntar por Chacho.

62 OBJETOS VARIOS

GANGA. —ANAQUELES, DOS MOStradores, balanza de plato y plataforma y una báscula, todo barato. Véalos en Bernaza 8, entre Obispo y Obrapía.

VENDO MATAS DE COCO, DE tres años, sembradas en latas. Pueden verse en Camino 2, frente al parque, reparto La Coronela. Preguntar por Juan Ravelo: M-9250, de 9 a 11 y de 3 a 5.

BILLARES. SE VENDEN DOS MEsas una viuda otra Chicago completas, se dan baratas por no necesitarlas. Revilagigedo y Apodaca. (Bodega).

SE VENDE TELESCOPIO ZEISS DE tres lentes de 10, 20 y 40 ampliaciones, con su tripod. Precio $150.00. Informes A-6413, Inquisidor 1.

SE VENDEN CUATRO CARRETIllas de mano, propias para reparto de pan o víveres, en perfecto estado. Informes: San José 113, panadería «La Vencedora».

COMPRE EN DON BOSCO, TODA clase de semillas de flores y hortalizas. Dos Bosco, Dragones 37, letra B entre Manrique y Campnario.

VIDRIERAS CONTADORAS. MOLINOS CAFE HOBART.

Mesas de Vitrolite, sillas banquetas, mármoles, exprimidores jugo, pasteleras, caja caudales, pesas, neveras rebanadora jamón, contadoras National, enseres comercio. Compro cambio y vendo.

VIDRIERAS DE USO

Todos tamaños y formas siempre en existencia, de oportunidad Reparamos, cambiamos y construímos. Cano, Habana 116½, entre Amargura y Teniente Rey.

VIDRIERAS

Distintos tamaños, armatostes, cajas-hierro, vidrieras-refrigeración de 14 pies, idem. de lunch, aparatos hacer café al minuto. 25 sillones-barberos, máquinas-escribir, neveras, sillas-café modernas, mesas Vitrolite, cantinas, mostradores, equipajes, radios, muebles, batidora de dulcería y moldes. Véalos: Salud 11. Telf. M-9136.

DINERO-HIPOTECA

63 SOLICITUDES

SE TOMAN 300 PESOS, CON UNA buena garantía, por valor de 2,000 pesos, dejándose en poder del prestamista. Véame: Alberto Cuervo, edificio La Metropolitana 342: M-2808, O-Reilly y Aguacate.

64 OFERTAS

SE DAN $700 PRIMERA HIPOTEca sobre finca urbana San Benigno 5, Santos Suárez, Fernández, Directo.

DOY DESDE $200.00, HASTA X. PEsos, con hipotecas, casas, solares, crédito, valores, animales, radios, automóviles, rústicas, censos, casas de huéspedes. Telf. I-6235.

DINERO EN HIPOTECAS

Tengo $5.000 para hipoteca sobre casa en la Habana o Vedado. Claudio de los Reyes. Empedrado 35. Teléfono: A-7725.

DINERO

Doy grandes y pequeñas cantidades en primera hipoteca desde el 7 por ciento en adelante, para La Habana y sus barrios. Compro y vendo casas, solares y créditos hipotecarios. Compro y vendo Bonos y Acciones.

Julio C. Granda

Obrapía 33. Telfs. M-5921 y FO-1668

DINERO

No pierda tiempo. Cuando necesite tomar dinero en hipoteca o pagarés, vea a M. Fernández, San Ignacio 50. Teléfono: M-9272. De 2 a 5. Operación rápida y absoluta reserva.

65 BONOS Y VALORES

COMPRO BONOS Y ACCIONES DEL Banco Asturiano, Compañía Cubana de Electricidad, bonos Centro Gallego, también se pignoran, compro y vendo Bonos y Acciones de todas las Compañías cotizables y no cotizables en la Bolsa. Manuel Piñol, Obrapía No. 17.

66 GIROS Y LETRAS

CAJAS RESERVADAS

Las tenemos en nuestras bóvedas, construídas con todos los adelantos modernos y las alquilamos para guardar valores de los interesados. En esta oficina daremos todos los detalles que se deseen.

N. GELATS Y COMPAÑIA

106 Aguiar 108, esq. a Amargura.

PARA LAS DAMAS

67 PELUQUEROS

MUY NOTABLE PELUQUERO, A SU regreso de Europa, se ofrece a domicilio. Métodos científicos, tintes, permanentes, pelados y peinados. Arreglos de permanentes demasiados quemados o rizados. Telf. U-5253.

ROMAN PEREZ, EX PELUQUERO de «El Encanto», va a domicilio. Permanentes sin corriente: $2.00; melenas: 30 cts.; dos: 50 cts.; corte y ondulación al agua: 40 cts.; Marcell: 50 cts. Telf. U-6002.

70 INTERES PARA LAS DAMAS

BORDADOS, A MANO, FESTONES, monogramas para caballeros y toda clase de bordados. Goya M-3581.

VELLOS

Extirpación definitiva de los vellos de la cara, muslos, piernas, etc. Tratamiento garantizado. Sra. Alexander, calle 3a. No. 381, entre 2 y 4, Vedado.

MODISTA

Rosalía Hernández

San Rafael 152-B., bajos esq. Oquendo: U-3127

Dobladillo de ojo, a 2 cts. vara
Plisados de todos tamaños
bordados, festones y ojetes en colores. Forramos botones. Hacemos vestidos de alta costura y económicos.

El éxito de esta casa se debe a la calidad de sus trabajos. Tenemos mensajero

CORTE MODERNO NACIONAL

SISTEMA MENDEZ

Hágase experta profesora por el más moderno de los sistemas. Reconocido como el más rápido y práctico para la enseñanza de corte y costura, basado en las últimas modas de París. Su autora y directora señora Méndez ofrece y garantiza la enseñanza del mismo. Se vende en «El Encanto», «La Filosofía» y Academia Central, Neptuno 81, altos. Moldes a medida, de todas clases, se contar y se entallan vestidos. Estricta moralidad. M-6461.

MODISTA-ZURCIDORA.— ZURCIDOS semi -invisibles specialidad telas gruesas trajes de caballero y señora precios económicos. Blanco No. 1, bajos, entre Malecón y San Lázaro.

FELICIDADES PARA SUS PIES LE desea la zapatería La Luna, arreglo de calzado en general, teñidura a 20 cts. Rápido servicio de mensajeros, limpieza 5 cts. a la orden F-3164, Paseo 8.

POR UN PESO, SE HACE EL VEStido que quiefa. Por 50 centavos, corto y entallo. Se dan clases de corte y costura, Manrique 28, casi esquina a Animas.

SISTEMA MACHADO 1936

Academia Nacional de Corte. Sistema Machado, método 1936. El más rápido y fácil de aprender. Estudiando este valioso método en su casa ustedes aprende en dos meses con título de profesora. Se venden métodos y se dan clases grtits por correspondencia. Pida informes a la inventora, señora Francisca Machado, San Lázaro 316, Habana.

FUERA CANAS: OBTENGA UN HERmoso color: negro, castaño o rubio, usando la tintura «La Favorita». Teñido del cabello: $3.00. Estuche: $1.00. De venta en todas las farmacias. Depósito. Virtudes número 28.

ENSEÑANZAS

75 PROFESORAS Y PROFESORES

SEÑORA INTELECTUAL, QUIERE dar lecciones particulares de francés, inglés y griego, antiguo y moderno a niños y mayores. Informes al teléfono M-3613. Anna.

INGLES, TAQUIGRAFIA, (INGLESA y española). Teneduría, Cálculos Mercantiles, Aritmética, Algebra, Caligrafía, Mecanografía y Ortografía. $6.00 mensuales a domicilio, por el profesor F. Heltzman, Monte 103, altos: M-9247.

PROFESOR AMERICANO, ABOGAdo de Boston, graduado en la Universidad de Yale, da clases particulares y colectivas de inglés. Método moderno, rápido y eficaz. Telfs. A-8188 y U-5110.

PROFESORA DE INSTRUCCION, SE ofrece para dar clases a domicilio y en su casa. Con mucha práctica en la preparación para exámenes. Especial para personas mayores que quieran estudiar prácticamente. M-8734 Chacón 19.

PIANO, SOLFEO, TEORIA: $3.00. Profesora expertísima, sistema rápido y fácil. Piezas al mes, exámenes trimestrales. Especialidad en alumnos haraganes. Informes: lunes y jueves, San Rafael 73, altos. Telf. FO-3397.

THE ENGLISH LANGUAGE, IF YOU desire to learn it correctly, or, to improve yor present knowledge, communicate with. Profesor: XX. of London, Eng, Apartado 87, Correos.

$1.00 MENSUAL: 8 ASIGNATUras, todas inclusive, inscribiéndose hoy, último día. Aproveche: Inglés, Taquigrafía, Teneduría, Mecanografía, Aritmética y Caligrafía. Profesor Tizol, San Rafael 87-A., esquina a Escobar.

ACADEMIA "GREGG"

Taquigrafía, Mecanografía, Inglés, Comercio. Clases por correspondencia, Representación de colegios americanos al alcance de todas las fortunas. Precios razonables. Profesores: Richardson, Salmon y Cifre, Manzana de Gómez 514. Telf. A-9798.

ESTUDIO L-CILLE, ENSEÑA BAIles acrobáticos, taps, vals, blue, son y rumba. Cultura física Stetching, limbering. Malecón 339 Teléf. U-2238.

JOSE OLIVA MICHELENA, DEL REgio Instituto de Bellas Artes de Roma. Clases particulares de dibujo Pintura y Escultura, Neptuno 156, 2o. piso, teléfono M-3052.

RESIDENCIAS PARA SEÑORITAS

ACADEMIA «SANTA TERESA»

San Rafael 71 entre Campanario y Lealtad: A-6874. Esta academia, situada en lugar céntrico de La Habana. Fácil comunicación con todos centros de enseñanza, ofrece a las señoras y señoritas, estudiantes del interior, un pensionado cómodo, moral y económico. En la misma, se cursa Bachillerato e Ingreso a distintas Escuelas. Informes: Academia «Santa Teresa».

ACADEMIA "BRAVO"

NUEVOS CURSILLOS DE BACHILLERATO EN ENERO 18

Especialidad: Bachillerato Comercio, Taquigrafía, Mecanografía, Idiomas, Ortografía y Correspondencia, Ingreso: Escuelas Ingenieros, Veterinaria, Comercio, Normales Cadetes y Aviación. Clases por ex Catedráticos del Instituto de Primera Enseñanza, por doctores en Pedagogía y maestros normalistas. Cuotas: Bachillerato: $5.00 y $6.00. Aviación y Cadetes: $5.00. Servicio de ómnibus a domicilio. Pupilos, medio pupilos y externos. Neptuno 198 y 199, (dos edificios): U-2627.

PROFESORA INGLESA TIENE ALgunas horas disponibles para dar clases a particulares y colectivas hacer el favor de no molestar si no deja el número del teléfono o dirección. Llame F-4186.

PROFESOR DE BAILES

Precios módicos. Enseñanza rápida: Son, Fox, Tango, Blues, etc., etc Doy clases a domicilio. Ismael Servelló, Cárdenas número 3, segundo piso.

CABALLERO

Colegio elemental, superior y comercial. Pupilos, medio pupilos y externos. San Rafael 139. Pida prospecto.

INGLES, TAQUIGRAFIA, (INGLESA y española). Teneduría, Cálculos Mercantiles, Aritmética, Algebra, Caligrafía, Mecanografía y Ortografía, $6.00 mensuales, a domicilio, por el profesor F. Heltzman, Monte 103, altos: M-9247.

PROFESORA TITULAR OFRECE servicios a domicilio y en su Academia 1a. y 2a. Enseñanza. Taquigrafía Pitman, Mecanografía. Comercio, Piano, Teneduría, Inglés, Español. F-6515. Inmejorables referencias.

Instituto de corte Nacional sistema "Alemany"

La Central, San José 9. Inventora: Sra. Alemany. Directora: Srta. Delia. (Demostración: 3 días gratis). Ver es creer. Se encantará verlo. Aprenda corte y costura y hágase profesora titular. El más práctico. Preparación sólida, útil, moderna y perfecta. Estudios que ofrecen garantía. A primera prueba el traje le queda a su gusto. Clases gratis al interior. Sucursales por profesoras graduadas. numerosas: Sra. de Alfonso, S. Miguel 69, por Manrique; Srta. Hortensia, Atocha 6, Cerro; Sra. de Orfila, Luz 26; Srta. M. Luisa: Telf U-5494; Sra. Matutina, Alejandro Ramírez 18, frente quinta de Dependientes: Sra. de Landa, Consulado 93; Sra. de Cano, Carmen 17, Stgo. de Cuba; Srta. Ofelia Chacón, Angeles 16, Santa Clara; Srta. Matilde, yuntamiento 2, Cerro; Srta. Josefina, 23 y Baños, Vedado; Sra. Zoila, Sitios 181. Damos clases a domicilio y moldes a medida.

BAILES MODERNOS: 'TOMASIN'

Profesor de moda. Signifíquese bailand: Fox, Blue, Son. Enseño rapidez elegancia, seriedad, garantía. Voy a domicilio. San Nicolás 264 dos cuadras Monte.

SUSCRIBASE Y ANUNCIESE EN EL «DIARIO DE LA MARINA»

ENSEÑANZAS

75 PROFESORAS Y PROFESORES

ESTUDIOS POR CORREO

LA ACADEMIA «RABIÑA», Tiene organizado, desde hace más de 4 años, clases por correspondencia. Usted puede estudiar desde su casa Teneduría de Libros, inglés, Cálculos Mercantiles, Aritmética, Ortografía, Procurador, Auditoría, Algebra, Geometría, Trigonometría, Física, Química, Dibujo, Ingreso en las Escuelas Militares, de Pedagogía, Ingeniería, Veterinaria. Exámenes por Correo, pidiendo título. **Academia «Rabiña», Neptuno 78 y 80, altos, esquina Manrique, A-9222.**

"SAN ELOY"

Colegio y Academia. Fundado en 1907. Primera y Segunda Enseñanza, Comercio, Preparatoria, Bachillerato, Idiomas, Cultura Física. Cursos preparatorios especiales. Admitimos pupilos, medio pupilos y externos. Quinta Menocal, Samá 31, Marianao. FO-7462. Pida prospectos.

BAILES ULTRAMODERNOS Y TAP

Enseñado por Maurice y Srta. Santander, profesores de New York, habiendo actuado en Cuba: hoteles Nacional, Presidente, Sevilla y Sans Souci. Tango parisién, rumba, son, fox, pasodoble, bailes teatrales. Enseñanza rápida y privada, a damas y caballeros. Lealtad 153, altos, entre Reina y Salud.

77 ACADEMIAS

HAVANA BUSINESS ACADEMY

Gran oportunidad para seguir moderno curso comercial en español e inglés. Taquigrafías Pitman, Gregg, High-school. Preparación para principales escuelas Cuba, Estados Unidos. Especialidad en la enseñanza de inglés. Profesorado escogido. Precios mínimos compatibles con buena educación. Línea 213. Telf. F-3043.

ACADEMIA DE IDIOMAS ROBERTS

Malecón 31 Teléfono M-2124. ¿Desea usted aprender inglés? Compre el método Roberts. Se recomienda por sí solo. Distinción. Eficiencia. Garantía. Cuarta edición: $2.00.

COLEGIO-ACADEMIA «SANTA TERESA»

Profesoras graduadas. Preparación moral y pedagógica: Taquigrafía, Mecanografía, Ortografía, Teneduría de Libros, Inglés, Francés, Alemán, Correspondencia Comercial, Aritmética, Cálculos Mercantiles, Primera y Segunda Enseñanza. Ingreso Escuela Ingenieros, Normal, Kindergarten, Corte y Costura, Labores, Dibujo y Pintura. **San Rafael número 71, entre Campanario y Lealtad: A-6874.**

OBSEQUIO DE LA ACADEMIA DE COMERCIO

LUIS. B. CORRALES

Los que presenten quince centavos en sellos, recibirán una Aritmética Mercantil, práctica. Clases: Teneduría de libros, Taquigrafía, Ortografía, Inglés. Clases de Mecanografía $1.00 mensual, una hora diaria. Clases individuales. Lealtad 141, entre Salud y Dragones

ACADEMIA "RABIÑA"

EL NUEVO CURSILLO COMIENZA EL DIA 25 DE ENERO. BACHILLERATO

Clases individuales: Inglés, Francés, Alemán, Taquigrafía «Pitman» y «Gregg», Mecanografía, Ortografía, Teneduría de Libros, Correspondencia Comercial y Aritmética. TAMBIEN CLASES POR CORRESPONDENCIA Ingreso E. de Ingenieros, Arquitectos y Veterinaria. Curso de Procurador. **Pida prospectos: Neptuno número 80 altos, esquina a Manrique, Teléfonos M-7849 y A-9222.**

INTERES GENERAL

SORDOS

Véanos y con poco dinero adquirirá un aparato que le permitirá oír. Venga a probarlos y se encantará. Dejando su importe, se lo damos a prueba. San Rafael 138, joyería, entre Belascoaín y Gervasio

CARBALLAL HERMANOS
U-5744

"EL CASTILLO DE FARNES"

Los productos españoles de la clase más selecta que se pueden recibir hoy en Cuba, los tenemos nosotros. Si gusta de comer fabada exquisita, visítenos. Recuerde que nuestro restaurant es el preferido de quienes saben comer bien. Estamos a sus órdenes, en Monserrate y Obrapía. Telf. M-4225.

ALQUILERES

79 HOTELES

HOTEL "BELMONT"

San Rafael e Industria
Centro de todas las actividades

El elegido de las familias habaneras. Al lado de Campoamor y a media cuadra del Capitolio Nacional. Lujosísimas habitaciones con todo el confort moderno y esmeradísimo servicio. Selectas comidas, propio para matrimonios y personas de refinado gusto: M-7570.

HOTEL «PROVIDENCIA», OBRAPIA 99, entre Bernaza y Villegas. Alquilo habitaciones, con toda asistencia, por meses y días. Una persona $25.00. Matrimonio: $38.00. Doble habitación y comida, $1.0...

FOLLETIN 5

LOS DOS CAMINOS

RAFAEL PEREZ Y PEREZ

De venta en la librería Wilson, Obispo 52, Telé. M-3850.

Je parecióle al inglés descripción incolora de la realidad al verse delante de la prócer, alta y señoril figura de don Francisco Xavier Díez-Roncel y Velarmía, conde de Guadalveloz y barón de Campal. Tenía el pelo entrecano, más blanco que negro, pero el color y la frescura del rostro y la viveza de los ojos acusaban una juventud tan pletórica como la de un muchacho, era hombre avisado, inteligente y discreto, con grandísimo trato social, el cual unido a los viajes por Europa y América, que habían contribuído mucho a democratizarle, hacía que fuese una persona codiciada en todos los sectores de su mundo, y en los otros más modestos de la clase media y del proletariado donde se le veneraba como una autoridad. Paquito de Sochantre le definió al presentárselo a míster Davys.

—Conque aquí tiene usted al conde de Guadalveloz, míster Davys. Mírelo usted bien para que cuando vaya a Inglaterra sepa usted decir cómo es un verdadero caballero español: hidalgo y cristiano.

Pancracio Luque salió para irse a cenar, diciendo que volvería a la tertulia. El Conde leyó con singular complacencia la carta de lord Warvell, a quien conoció primero en Gibraltar y con quien hizo más tarde un inolvidable viaje a la India inglesa.

—¡Hombre!, no sabe usted lo que yo me alegro de complacer a lord Warvell, aunque sea en una cosa tan insignificante como el atenderle a usted, lo cual, aun sin la recomendación de mi amigo, hubiese hecho con muchísimo gusto, baste de media vez que sea usted extranjero y venga a honrarnos con su convivencia en nuestro pueblo.

Míster Davys, acostumbrado a la fría tiesura inglesa, estaba casi conmovido ante esta campechana cordialidad del aristócrata y, en su turbación, no encontraba la palabra justa; por lo cual se hubo de contentar con farfullar una sílabas ininteligibles que al fin resumió en un rotundo y categórico vocablo de agradecimiento, dicho en su lengua nativa.

—Pues nada, hombre; usted me considera como un amigo, pero no así, por pura fórmula, sino en toda la más amplia extensión del concepto: un verdadero amigo de todos los momentos y para todas las cosas. Aquí estoy yo para servirle, ¡no faltaba más!, en todo lo que a usted se le ofrezca, y aquí tiene usted su casa, que es pero nos hará usted el honor de frecuentar.

Míster Davys llevaba muy poco tiempo en Guadalveloz, pero así y todo el suficiente para haberse enterado de que las invitaciones de los Condes eran muy restringidas, por lo cual su emoción y su reconocimiento aumentaron hasta lo indecisible. Dió nuevamente las gracias y habló de retirarse. Para una primera visita de cumplido ya estaba bien.

—¿Irse ahora? Ni que lo piense usted. A menos que tengan ustedes alguna ocupación precisa... — protestó el Conde, dirigiéndose a Paquito.

—No —, afirmó éste. — Ocupación, ninguna: de aquí al Casino de Labradores a oír las sandeces de los descocupados que matan el tiempo.

—Pues nada. Se quedan ustedes a tomar café con nosotros y luego a la tertulia, hasta las doce. Así tendré el gusto, míster Davys, de presentarle a usted a la Condesa y a mis tres hijos. Y digo tres hijos, porque, aunque en realidad no son más que dos, mi sobrino Rafael Torres-Arias es, para mi mujer y para mí, un hijo más en nuestro corazón y en nuestra casa y así deseamos que lo consideren nuestros amigos.

Paquito el Sochantre y míster Davys cambiaron una elocuente mirada que pudo traducirse así:

—Este Rafael Torres-Arias, es el huérfano cuya historia le he contado a usted hace un rato, al hablarle de las bondades de la Condesa...

—Ya, enterado.

Y echaron a andar detrás del Conde, y cruzaron el ancho zaguán, y subieron las magníficas escaleras, y luego de atravesar varias estancias de puro sabor español, donde cada mueble, cada objeto, cada pormenor de ornamentación y de moblaje hubiera vuelto loco a un anticuario, entraron en el más maravilloso salón renacimiento que el inglés había visto en su vida, y conste que míster Davys, hijo de un importante empleado de la casa de lord Warvell, gran señor inglés de abolengo principesco, estaba muy acostumbrado a ver magnificencias en las suntuosas moradas solariegas (castillos, palacios y abadías) de la aristocracia inglesa. Un hermoso fuego de leña de encina ardía en una amplia chimenea de campana, de cierto mármol blanco veteado de negro; una de esas chimeneas bajo las cuales, en la época feudal, hilaba la castellana, se recostaba el señor en su sillón de cuero, hacían labor las dueñas y doncellas y limpiaban las armas pajes y escuderos, mientras un frailecito mendicante o un trovador gallardo divertían con sus cantares o con sus narraciones al auditorio en pago de la hospitalidad de los castellanos. Sobre la campana, el blasón familiar con su mote, y a un lado y a otro, en el testero, una condesa de Guadalveloz, rubia y fina, retratada por Pantoja y otra dama de la familia de la actual Condesa, morenita, menuda, picaresca, pintada por don Francisco de Goya. Ponga ahora el amigo lector todo cuanto su buen gusto, su fantasía y su sentido artístico, tapices auténticos, más cuadros de época, (retratos en su mayor parte), porcelanas y objetos traídos de Tierra Santa por los devotos antecesores del Conde, encerrados en vitrinas; sedas desvaídas en los huecos, un legítimo tapiz de Smirna a guisa de alfombra, pero muy rico, muy antiguo, muy lujoso, pero con ese gusto señoril y austero que respiraba grandeza y buen gusto, sin nada chillón, ni chocarrero, ni discordante en la armonía de las líneas y del color. Ponga todo eso y tendrá una visión aproximada del salón donde se tomaba el café y se hacía la tertulia después de comer en el palacio de Guadalveloz.

El único mueble moderno que se advertía en el salón era un magnífico piano de concierto, cuyos sonidos llegaron a los oídos de míster Davys, levantando en su memoria musical el conocido recuerdo de un Minuetto de Beethoven, ejecutado por un muchacho que, extasiado en la interpretación (por cierto impecable e inspirada) del pasaje, no se daba cuenta siquiera de que sobre la tapa del instrumento se enfriaba el café dentro de la frágil taza de porcelana del Retiro que, un momento antes, depositara allí Lucita Díez Roncel, con estas palabras:

—Aquí tienes el café, Rafael. Mira no se te enfríe...

La presentación oficial del inglés se verificó sin que Rafael Torres-Arias (que él era el inspirado músico) se diese cuenta siquiera de que habían entrado en el salón dos personas más. Así, no pudo enterarse de la cordial y amabilísima acogida que la Condesa dispensó al extranjero, ni de la mirada despectiva y el aire distanciante que tuvo para el pobre hombre la hinchada y fachendosa señora de don Bernabé Rubio de la Granda (née Celedonia Carabanchel), gorda, grande, peluda, con el moño cortado a lo garçon y un bigote «como el de un guardia civil reenganchao» que decía el saladísimo Pancracio Luque; vestida con relucientes sedas y alhajas con impropia suntuosidad que contrastaba enormemente con el sencillo hábito del Carmen que vestía la hermosa condesa de Guadalveloz, en promesa piadosa por la curación de su marido, el año anterior, cuando aquel accidente de caza que le puso en trance de muerte. En cambio, en el círculo de las muchachas, fué muy acogido por Lucita Peña y Cruz Zorrilla, (la hija del doctor don José Zorrilla, médico e íntimo de los Guadalveloz), aunque acaso Caminito Rubio, la de los ojos «como soles, como estrellas como almas», frunciera un poco el hociquito al recibir en pleno rostro la mirada de míster Davys, sinceramente deslumbrado. ¡Vaya!, ya le había caído una buena cataplasma con «el tío esaborío aquél... tan alto, tan flaco, tan machucho...» ¿A qué le habría traído a la tertulia el sangre gorda de Paquito el Sochantre? ¡Personas más inoportunas, hija, que siempre se habían de meter donde no las llamabnn!

—Sentados junto a las muchachas, que hacían abriguitos de lana para el ropero de las Conferencias, bromeaban con ellas Juanito Carabanchel (alias Fachada), Carabanchel Alto, como le llamaban para distinguirla del hermano menor, que por ser de más exigua estatura era conocido por Carabanchel Bajo; Jaimito Díez Roncel... no al lado de Caminito Rubio como hubiese deseado el empingorotada madre, sino al de bonita Peña), y el simplón y buenísimo Paco Vélez, hijo del notario, estudiante del quinto curso de Medicina. La primera intención de Lucita Guadalveloz fué la de ofrecer asiento en el corro a los dos recién llegados, siquiera fuese porque su condición de solteros aunque ya machuchos, les ponía en cierto pie de igualdad; pero empezó Caminito, con harta imprudencia, a repartir pisotones y a carraspear y dar codazos a tal punto, que Paquito, que no había perdido ápice, comprendió que el undécimo era no estorbar, y dijo, cortando casi al vuelo la invitación, que ya asomaba a los ojos de aquella Luz, rubia y fina, como su antepasada, la del retrato de Pantoja:

—Bueno, niñas, hasta luego... Vamos a presentar a míster Davys a los señores respetables.

Un momento después, el Conde lo presentaba, en efecto, al Párroco, a don José Zorrilla; al Registrador y al Juez de Instrucción, amén del peínclito don Bernabé Rubio de la Grana, pequeño, esmirriado, insignificante, dominado completamente por su opulenta y fachendosa con-

M.E.C.D. 2016

ALQUILERES

HOTELES

79

HOTEL "REGIS"

Residencia familiar, Prado esquina a Colón: M-3683. Estricta moralidad. Situada en lo más céntrico de la capital. Habitaciones y apartamentos con baño privado, agua fría y caliente y vista a la calle. Cocina de primer orden y servicio esmerado. Precios razonables.

HOTEL ANDINO

SAN LAZARO 496, ESQ. A M. U-2553. Unico en su clase. Moderno, céntrico, amplio, fresco, saludable, frente Universidad. Conveniente para los que necesiten vivir cerca de los hospitales Calixto García o Mercedes. Habitaciones con baño privado, balcón, hermosa vista. Con tres excelentes comidas: 45 pesos, matrimonios. Una persona, desde 28 pesos. Clientela escogida. Pensión completa para huéspedes del interior. Precios sin competencia. Esmerado servicio en mesas separadas.

HOTEL NEW YORK

DRAGONES 16

Al lado Cuban Telephone 100 habitaciones, baños privados, agua caliente y elevador. El más propio para familias del interior. Máximo en comodidades pr mínimo precio. Abono diario y por mes, grandes rebajas. Los mismos dueños del hotel «Boston».

HOTEL "IDEAL ROOM

PRADO 93 B, (POR PASAJE)

¿Desea vivir en casa tranquila mejor que en su propia casa? Visite esta gran casa, aunque sea por curiosidad. Por dentro la mejor. Precios para matrimonios, con comida y toda asistencia desde $35.00 a $40.00. Hay apartamentos de dos habitaciones con balcón y baño a Prado. Exígense referencias de moralidad y pago.

THE SAVOY

F Y 15.—VEDADO
TELEFONO F-6616

Situado en un lugar alto del Vedado. Con fácil y frecuente comunicación, con la Ciudad y Repartos. Rodeado de jardines, con 600 metros de hermosos portales. Las habitaciones tienen ventilación directa, teléfono, baño privado, con agua fría y caliente. Precios moderados, incluyendo tres excelentes comidas. El servicio en mesas separadas, para cada familia.

HOTEL PRADO

Prado y Virtudes

Todas las habitaciones con balcón a calle, viajeros $1.25, pensión completa diario. Habitaciones para familias estables por meses desde $35.00 a $50.00 para dos personas, estricta moralidad.

"HOTEL MIRAMAR"

¿Desea vivir bien y comer como en su propia casa? Visítenos y quedará satisfecho. Habitaciones con baño privado. Tranquilidad y delicado trato. Precio razonable. Malecón 1, esquina Prado. A-9286.

HOTEL "VANDERBILT"

Lo más alto, saludable y económico, Neptuno 309 esquina a Mazón. Habitaciones de esquina, con baño privado, propias para quien convenga vivir cerca de la Universidad o de los hospitales Calixto García y Mercedes.

80 CASAS DE HUESPEDES

CASA PARA FAMILIA, PRADO 65, Se alquilan amplias y frescas habitaciones, con balcón a la calle. Comida inmejorable, con toda asistencia. También habitaciones en la azotea, para matrimonio u hombre solo.

CASA DE HUESPEDES «LA ISLA», Monte 53, por Factoría, exclusivamente para personas de moralidad. Habitaciones con balcón a la calle, edificio moderno, espléndidos baños. Precios reducidos.

SANTA RITA, CASA PARA FAMILIA, restaurante, espléndida habitación, excelente comida, abonados al comedor, agua caliente. Estricta moralidad. Se exigen referencias, O-Reilly 52, por Habana.

81 CASAS DE COMIDAS

PRADO 111, ENTRE TENIENTE Rey y Dragones. Cantina, especiales para personas que estén bajo plan médico o que no les guste la comida rutinaria de cantina. Sazón esmeradísima y económica. A domicilio. Se admiten abonados al comedor. Telf. A-7905.

82 APARTAMENTOS

SE ALQUILA APARTAMENTO INTERIOR, compuesto de sala y una habitación, servicios sanitarios y cocina, en Lealtad No. 131, entre Salud y Dragones. Informes en el teléfono A-6961, o en los departamentos 216, 217 y 218 del Banco Nova Scotia.

EN LA LOMA DEL MAZO SE ALQUILA precioso apartamento independiente compuesto de 2 habitaciones y 1 baño con toda asistencia o sin ella. Informan I-3477.

APROVECHE

ULTIMA OPORTUNIDAD

DE VIVIR BARATO

Espléndidos apartamentos de 3 y 4 habitaciones, sala, comedor, baño intercalado, cocina, cuarto y servicios de criados. Elevador toda la noche, en

MARINA 2

Edificio «CARREÑO»

Precios: $25.00 a $35.00
Informes en la misma
Telf. M-6747

J ESQUINA 21, ENTRADA VEDADO Apartamento alto, moderno buena vista, a la brisa, sala, comedor, dos cuartos, buen baño completo intercalado, etc. Véalo Informa encargado.

SE ALQUILA UN APARTAMENTO para corta familia, con agua corriente, en Zulueta número 73, entre Monte y Dragones, Habana.

SE ALQUILAN EN COMPOSTELA número 75, entre Teniente Rey y Amargura, espaciosos y frescos apartamentos y habitaciones, acabados de pintar. Llaves e informes, en la misma. Propietario: Francisco Torres, Edificio «Bacardí», apartamento número 421.

CUBA 18, FRENTE AL ANFITEATRO, Amplio apartamento, con sala, comedor, dormitorio con closets, baño completo, luz, teléfono y agua caliente. Informes el portero.

EDIFICIO «ARCOS»: SE ALQUILA un apartamento del frente. Informes, el conserje del mismo, F., entre 19 y 21, Vedado.

83 DEPARTAMENTOS

EDIFICIO PRIETO, MURALLA 98, El mejor situado para oficinas, centro comercial, se alquilan buenos departamentos para oficinas, muy claros y ventilados, precios razonables Muralla 98 entre Cristo y Bernaza.

ALQUILERES

84 HABITACIONES

EN EL VEDADO CALLE 4 No. 242 bajos y en casa de familia respetable se alquila habitación con baño y comida a señora o señoritas.

EN LA CALLE A 262 ENTRE 27 Y 29 se alquila un cuarto para una persona en $5.00:

SE ALQUILAN DOS HABITACIONES con baño intercalado a hombres solos o matrimonio sin niños. Calle Almendares No. 16 ensanche de la Habana.

SE ALQUILA UNA HABITACION O dos, juntas o separadas, frescas y ventiladas, a hombres solos o matrimonio sin niños, pegado a la Universidad. Informan Basarrate 18, primer piso esquina San Miguel.

COMPOSTELA 116 SE ALQUILA Una habitación amplia para hombre solo o matrimonio, con y sin comida.

VEDADO. ALQUILO UNA HABITACIÓN grande con lavabo a persona sola o matrimonio sin niños, no se alquila sin comida. Calle H No. 93 entre 9 y 11 (altos)

FAMILIA RESPETABLE ALQUILA dos grandes habitaciones, a hombres solos o matrimonio sin niños, en Amistad 34, bajos, entre Concordia y Neptuno, con gran baño frente.

VEDADO: ALQUILO CUARTO, TEchos monolíticos, pisos de mosaicos, en $5.00 mensuales. Unicamente para guardar muebles. Informes: Telf. F-7166.

REINA 126, ALTOS, ESQUINA A Chávez. Se alquilan dos habitaciones, muy claras y ventiladas, con vista a la calle. Agua corriente en las mismas.

NEPTUNO 59, ALTOS, ENTRE AGUIla y Galiano, casa de moralidad. Alquilo habitación, con o sin muebles, a caballero, señora o matrimonio solo, decentes y cumplidores. Tiene lavabo.

ALQUILO HERMOSA HABITACION, vista a la calle, muy fresca y ventilada, teléfono, a hombre solo o señora. Villegas 9, altos, media cuadra de Palacio.

SE ALQUILA UNA HABITACION, con su salita, vista a la calle, a hombres solos o matrimonio sin niños. Es casa de moralidad. Cárdenas número 19, altos.

SEÑORA EUROPEA, ALQUILA UNA habitación amueblada, con todo confort. Infanta 102-A., primer piso. Sra. Arenas.

AMPLIA Y VENTILADA HABITAción amueblada anexa al baño intercalado en casa de familia propia matrimonio o caballero pueden comer, una cuadra Prado. Consulado 89 altos primer piso izquierda.

EN CASA PARTICULAR SE ALQUIla una habitación a persona sola o matrimonio sin niños. También una magnífica cocina. Informan: San Miguel 80, bajos. Teléfono M-7167.

SE ALQUILA UNA HABITACION A hombres solos. Sol 38, Azotea frente a Obras Públicas. Se piden informes. Informan en la misma azotea.

EN MALOJA 158 SE ALQUILA UNA habitación a señora o señorita, familia de moralidad. Informan en la misma.

VEDADO: FAMILIA RESPETABLE cere habitación anexa al baño, agua abundante, referencias mútuas, 25 No. 4 teléfono F-5139. Informan después de las 2.

SE ALQUILAN HABITACIONES AMplias y ventiladas, con servicio interior, agua fría y caliente en lo mejor del Vedado, Línea 28, entre J y K, Se piden y dan referencias.

SE ALQUILA EN CASA DE FAMILIA de moralidad dos amplias y ventiladas habitaciones, juntas o separadas, con entrada independiente a hombres solos o matrimonio sin niños. Se exigen referencias. Monte No. 298, altos, derecha.

CASA FAMILIAR SE ALQUILAN 2 habitaciones claras y muy frescas con lavamanos y agua caliente a hombres solos o matrimonios sin niños, se toman y dan referencias. Virtudes 93, altos 1 cuadra Galiano.

SE ALQUILA UN CUARTO, EN CAsa familiar, a una cuadra de Cuatro Caminos, a matrimonio sin hijos, o señoras solas. Precio: $5.00. Informan en Belascoaín y Tenerife, vidriera de tabacos.

OBRAPIA 29, ALTOS, CAFE CERvantes con entrada por Cuba, alquílase habitción con balcón $8.00. Uicamente hombre solo del comercio, con referencias. Informan de 8 a 1.

SAN IGNACIO 48, HABITACIONES altas independientes con luz, pueden verse a todas horas. Informes el encargado.

AMISTAD 130 ESQUINA A DRAGOnes, antiguo Hotel Perla de Cuba, se alquilan hermosas habitaciones con baño privado, vista a la calle, propia para matrimonios sin hijos. Casa de orden.

ALQUILO ESPLENDIDA HABITAción con comida, baño privado, casa familia referencias Alturas Universidad calle L 297 Vedado.

EDIFICIO "CUBA", SEIS PISOS

Empedrado número 42. Se alquilan amplias y ventiladas habitaciones, muy baratas. Elevador, lavabo, luz toda la noche. Orden y moralidad. Teléfono M-5113.

85 NAVES Y LOCALES

GRAN LOCAL

GRAN LOCAL SE ALQUILA PARA oficinas, comisiones o profesional que quiera estar en buen lugar. Aguila 118, altos teléfono A-6577.

SE ALQUILA LA NAVE NUMERO 205 de la calle Manuel Fernández de Castro (antes Luyanó) esquina a Teresa Blanco. Informan teléfono A-6961 o en los departamentos Nros. 216,217 y 218 del Banco Nova Scotia, Cuba y O-Reilly.

PARA ESTABLECIMIENTO HOY Lechería, se alquila Santos Suárez y Dolores, una cuadra Calzada J. del Monte. Cuba 50.

PARA UN GRAN COMERCIO

Se alquila para un solo establecimiento, la planta baja de las casas en construcción en la calle de Neptuno Nros. 139 y 131, entre Lealtad y Escobar. Mide 18 metros de frente por 23 metros de fondo. La calle de Neptuno es la arteria más comercial de la Habana. Se oytn proposiciones sól dentro de los días del corriente mes. Se da contrato. Bufete rdel D. Francisco de la Fuente. Rayo No. 2, altos, esquina a San Rafael, de 10 a 12, todos los días hábiles.

SE ALQUILA UNA PEQUEÑA NAve. Nueva del Pilar esquina a Manglar, dos cuadras del Mercado Unico. Informes departamento 7 mismo edificio teléfono U-2837.

A LOS MUEBLISTAS

Se alquila en magnífico lugar comercial, moderno local construído expresamente para este giro. Tiene fachada de cristales y nave amplia al fondo para taller. Algo de gusto, para negocio bien presentado. Informan al lado, Calzada de Jesús del Monte número 240.

SE ALQUILA PERSEVERANCIA 40 con todos lon enseres de bodega. Precio reducido. Teléfonos M-8556 y FO-1926.

NAVE PARA INDUSTRIA SE ALQUIla toda o parte con fuerza motriz. Universidad 15 teléfono M-1091.

ALQUILERES

85 NAVES Y LOCALES

CHALETS EN PASEO Y 27 Y 27 No. 343 sala, vestíbulo, comedor, 5 cuartos, dos baños familia, 2 cuartos criados, garage. Llaves en 345. Informa: Ruz. M-2943.

ALQUILO PROPIO PARA COMERCIO local esquina amplio con vivienda, en Concepción y San Anastasio, Víbora, Tranvías al frente, verse a todas horas. Informan de 4 a 5 y media.

SE ALQUILA OBRAPIA 4 PARA LAvandería, imprenta, taller, depósito, almacén etc Informan en la misma. Dueña: C 234 altos, Vedado.

K ESQUINA 21, VEDADO, LOCAL pequeño en edificio apartamentos propio para depósito leche, hielo etc. Gran situación, buena barriada, junto mercados. Montalvo. Véalo. Informa Encargado.

COMPOSTELA No. 50, ENTRE OBISpo y Obrapía, se alquila hermosa casa propia para comercio o familia, totalmente pintada, mosaicos nuevos y gran patio cementado, dos departamentos con sus servicios sanitarios independientes. Gran sala con dos puertas a la calle, espacioso zaguán. Informes: Sr. Alderete, Obrapía 19, teléfono M-9160. La llave en el garage de enfrente.

ALQUILO LOCAL PARA ALMACEN más de 500 metros en Amargura 7 entre Mercaderes y San Ignacio. Aguilera, Mercaderes 27: M-8628 y U-6509.

ALQUILO LOCAL CON ENSERES, dedicado a bar, por no poderse atender. También alquilo altos del mismo amueblados. Informa el dueño, de 12 a 2 y de 4 a 6 p. m., Arsenal 44, hotel La Dichosa.

EN GALIANO Y TROCADERO, ALquilo recién pintado local con dos puertas por Galiano, con baño independiente, $20.00. Informan en el mismo. García.

$17

Magníficos locales propios para oficinas o comercio, en Genio esquina a Morro, al lado de los Juzgados.

Informan en los mismos.

Telf. M-6747.

SE ALQUILA NAVE 450 METROS,

propia para industria o Almacén. a media cuadra de Infanta. Informan: Telf. M-4243.

LOCAL PARA COMERCIO, NEPTUno 115, frente a Perseverancia, 275 metros cuadrados. Se prepara según las necesidades del inquilino. Llaves e informes: mueblería «La Moda», Galiano y Neptuno: M-6144.

TENIENTE REL Y AGUIAR, SE ALquila esta esquina propia almacén comercio, depósito, con 7 puertas, ambas calles. Informa Ruz. M-2943.

87 HABANA

SE ALQUILAN LOS FRESCOS Y ventilados altos de Neptuno No. 236, tercer piso, compuesto de sala, 3 cuartos, baño intercalado, cocina, cuarto y servicio de criados, y terraza. Informan teléfono A-7277 Hotel Royal Palm.

ALQUILO EN EDIFICIO DE TROcadero 57, esquina a Amistad, linda casa, con sala, comedor, 2 habitaciones, regio baño intercalado, cocina, despensa y lavadero. Informes: azotea. Telf. M-6453.

REINA 56, ENTRE MANRIQUE Y Campanario, altos propios para oficina o consultorio donde estuvo varios años la Cámara de Comercio China, sala, saleta, tres cuartos, (no comedor) buen baño, cocina, servicio criados, cuarto azotea. Abierto de 2 a 5.

SE ALQUILA CASA MODERNA ALtos Escobar y Maloja. Sala, saleta, 2 cuartos, baño, cocina, 30 pesos, 2 meses fondo. Informan La Elegante Galiano 64 teléfono M-9440.

SAN LAZARO 12 Altos

casi esquina a Prado

Magnífica casa compuesta de sala, comedor, cuatro cuartos, baño, cocina y servicio de criados, Precio: $40.00. Informan M-6747.

ALQUILASE, ACABADA DE PINTAR, amplia y ventilada casa, Alambique 27, altos.

SE ALQUILA UNA CASA, EN CONcordia y Espada, altos de la bodega: 3 cuartos, recibidor, comedor, sala y dos baños. Llaves en la bodega. muy fresca.

GALIANO Y SAN LAZARO, ALTOS, por Galiano. Espléndidos altos, compuestos de sala, gran comedor, 5 habitaciones, baño intercalado, cocina, cuarto y servicio de criados. Precio: $40.00. Informan: Telf. M-6747.

VILLEGAS 109, ENTRE MURALLA y Teniente Rey, se alquila segundo piso, con 5 habitaciones, baño intercalado, etc. Alquiler: $55.00. Llaves e informes: Muralla 103.

HABANA: CARLOS III, FRENTE A la calle G. Sólo disponemos de dos magníficos pisos, cuatro habitaciones, sala, comedor, terraza, cuarto y servicio de criados, etc. Verse, de 3 a 5: U-5577.

MODERNOS BAJOS $20 Y $13

Alquilo con sala, comedor, y 3 cuartos y con 2 cuartos. Calle de Justicia esquina Arango, una cuadra tranvías y guaguas. Calzada de Concha Informan bodega esquina.

ALQUILO SAN JOSE 214 ENTRE BAsarrate y Mazón, con sala, recibidor, 3 cuartos, salón comer, cocina, cuarto y servicios criados. Baño agua caliente. Verse hasta las 5 de la tarde. Informes 21 No. 35 Vedado.

CALLE CUBA No. 21 A, ENTRE O-Reilly y Empedrado, alquilo segundo piso compuesto de sala, saleta, cuatro cuartos, baño intercalado, comedor, cocina, pantry, servicio de criado, dos terrazas, informan la misma.

CARDENAS 52. SE ALQUILAN LOS bajos: sala, comedor, tres habitaciones, baño completo y servicio de criados, $36.00. Informan Teléfono F-5320.

SE ALQUILA AVENIDA MENOCAL 103 esquina Benjumeda, una casa alta, sala, comedor, cuatro cuartos, baño intercalado, cuarto servicio de criados. Informan teléfono I-5021.

SE ALQUILAN LOS BONITOS Y frescos altos de Neptuno 99 entre Manrique y Campanario, la lave e informes en los bajos.

EDIFICIO MENENDEZ VIRTUDES y Escobar, alquilo planta baja sala, comedor, tres habitaciones, baño intercalado, cocina, cuarto y seraicio criados. Llave e informes Gervasio y Virtudes, bodega.

SE ALQUILA: ANIMAS 110, BAJOS, hermosa casa, compuesta de sala, saleta, zaguán, siete habitaciones, dos baños, comedor, cocina, cuarto y servicios de criados. Telf. F-3539.

SOL NUM. 2, ALTOS

Primer piso, entre San Pedro y Oficios: tres habitaciones, sala, comedor, baño y cocina. Informan en Habana 110. Telf. A-9619.

SE ALQUILA EN PLASENCIA, ENtre Llinás y Benjumeda, dos casas altas, acabadas de construír, con todas las comodidades modernas. Precio: 25 pesos. Informes: M-1091.

SE ALQUILAN: SAN JOSE 209, ENtre Basarrate y Mazón: sala, saleta, tres habitaciones, comedor, cocina, cuarto y servicio de criados. Altos: $45.00 Bajos: $40.00. Informan: Notaría de Lamar, Manzana de Gómez 251. Telf. F-4145.

SE ALQUILA ZANJA 2, ESQUINA a Galiano, 2o. piso y Neptuno 218, altos, entre Soledad y Aramburo, con agua. Informan FO-2289.

FINLAY 85 (ALTOS) ANTES ZANja, media cuadra de Belascoaín, casa acabada decorar, sala y saleta espléndidas, cuatro grandes habitaciones, comedor corrido al fondo, baño interior completo y servicios criados. Agua abundante. Llaves misma 10 a 12 y 2 a 6. Informes: U-2904.

ALQUILERES

87 HABANA

SAN RAFAEL 43, ALQUILO PRIMER piso, moderno, lujoso, para corta familia, con sala, comedor, dos habitaciones, baño, cocina, cuarto y servicio de criados: $34.00. Informes en el mismo.

ALQUILO: OQUENDO 23 Y MEDIO, letra B., altos, interior, entre San Miguel y San Rafael: sala, dos cuartos, comedor, cocina y baño: $17.00. Aguilera: M-8628 y U-6509.

ALQUILO: ALMENDARES 25 Y MEdio, letra A., altos, entre Bruzón y Desagüe, reparto Ensanche de La Habana: sala, dos cuartos, comedor, y cocina: $17.00. Aguilera: M-8628 y U-6509.

SAN LAZARO 200, BAJOS, SALA, comedor, 2 cuartos, baño y cocina. También habitaciones independientes en los altos. Para verlos e informes: el encargado en el piso alto.

SE ALQUILA: JOVELLAR No. 32, entre Espada y Hospital: Casa de recibidor, sala, tres habitaciones, baño, comedor, cocina, cuarto y servicios de criado. Informes: U-5858.

SE ALQUILAN: JOVELLAR No. 51, entre Espada y Hospital: Casas de Sala, Comedor, dos hibtaciones, baño y cocina. Informes por el U-5858.

SE ALQUILA: MAZON No. 37, ENtre Valle y Zapata: Casa de sala, comedor, tres habitaciones, baño, cocina y servicio criado. Llaves en la misma. Informan U-5858.

SE ALQUILA: JOVELLAR No. 12: entre Aramburu y Hospital. Casa de recibidor, sala, tres habitaciones, baño, comedor, cocina y cuarto y servicio criado. Informes: U-5858.

ZEQUEIRA 52 A ENTRE CRUZ DEL Padre y Consejero Arango, altos modernos, sala, comedor, tres cuartos, baño completo y cocina. Llaves en altos. Informes: M-2863.

ARAMBURO 23 ESQUINA A SAN Rafael. Moderno alto, sala, recibidor, comedor, tres cuartos, baño completo, cocina y servicio de criados. Llaves en la Botica. Informes Obispo 16.

ALQUILO TERCER PISO, AGUIAR 44 esquina a Cuarteles: dos habitaciones, sala, hall, cocina y baño. Llaves e informes: bodega.

MODERNA, SALA Y COMEDOR grandes, dos cuartos, baño completo con calentador, cocina, patio. Maloja esquina a Lealtad. Precio: 32 pesos. Llave en la bodega. Informan: Telf. I-6249.

ECONOMICAS

Casas de sala, saleta, comedor, dos y tres cuartos, baño intercalado, cocina, cuarto y servicio de criados, en los mejores lugares de la Ciudad:

Genios 3 a 7, edif. Gómez	$ 34 00
Subirana 48, altos	30.00
Peñalver núm. 116	17.00
Velázquez núm. 91-C.	15.00
Pedro Pernas núm. 11, altos	22.00
Marina núm. 2, (Carreño)	20.00
Marina núm. 16-C.	30.00

Departamentos de dos y tres habitaciones, baño y cocina:

A. Ramírez núm. 4	$ 13.00
Amistad núm. 68 (Astor)	14.00
Atocha núm. 8½, (Cerro)	8.00
Doce y Veintitrés	17.00
Dragones núm. 12	10.00
Inquisidor núm. 27, (Acc.)	16.00
Marina núm. 2, (Carreño)	10.00
San Ignacio núm. 25	6.00
San Lázaro núms. 222 y 224	16.00
Veintidós núm. 24, entre 17 y 19	14.00
Vigía núm. 11	16.00

Oficinas Genios esq. a Morro
Telf. M-6747

88 VEDADO

SE ALQUILA UNA CASA EN EL Vedado calle 8 No. 213 entre 21 y 23, sala, comedor tres cuartos cocina y baño completo. Precio: $30.00 informan F-3282.

ALQUILO 21 No. 449 C ESQUINA 10, Vedado altos, recibidor, sala, 4 cuartos, doble servicio. Informan San Rafael 115, Llaves en los bajos. Alquiler $38.

ALQUILO CALLE 17 ENTRE M Y N, altos y bajos, independientes. Informes I-6211 de 8 a 10 p.m.

EDIFICIO CASTRO 25 ESQUINA A O junto a Infanta, ún piso 30: cinco cuartos, sala, comedor, frigidaire y elevador. Teléfono F-2990.

23 ESQUINA 2, ALTOS, A LA BRIsa, 4 cuartos, sala, comedor saleta, hall, baño moderno, garage y cuarto criados independiente. Acabándose de pintar, F-3199 llave en los bajos.

SE ALQUILA: CALLE CUATRO NUmero 158, entre Quince y Diecisiete, Vedado, acera de brisa y sombra. Casa chalet, dos plantas, siete cuartos, servicios completos. No tiene garage. Informes: Francisco Andreu, Paseo número 35, entre Quince y Diecisiete, Vedado.

SE ALQUILAN UNOS ALTOS, CAlle I. número 204, entre 21 y 23: sala, tres habitaciones, baño intercalado, comedor y cocina. Acabada de pintar. Informes en la misma.

ALQUILO EN LO MEJOR DEL VEdado, 23 número 308, entre B. y C., apartamento, independiente, moderno, poca familia, mucha agua, baño completo, calentador, sala, comedor, habitación y cocina. Verse, por las tardes.

VEDADO: CARLOS III, FRENTE A a la calle G., edificio acabado de construír, con todo confort moderno. Sólo disponemos de dos pisos altos, muy frescos, acera de la brisa, cuatro habitaciones, terraza, sala, hall, comedor al fondo, lujoso baño, cuarto y servicio de criados, etc. Verse, de 3 a 5: U-1428.

CHALETS EN PASEO Y 27; Y 27 número 343, sala, vestíbulo, comedor, 5 cuartos, dos baños de familia, 2 cuartos de criados y garage. Llaves en el 345. Informes: Ruz. Telf. M-2943

ALQUILO MODERNOS BAJOS, 23 No. 415 recibidor, sala, 5 habitaciones, 2 baños, comedor, terraza, pantry, despensa, cocina, garage, cuarto servicio criados. Amplio patio. (Precio: 110 pesos.

AMPLIA Y COMODA CASA CALLE D No. 17 entre Calzada y Línea, jardín, portal, garage, sala, comedor, 3 habitaciones, baño, cocina. Cuarto servicio y entrada de criados.

ALQUILO CALLE 12 No. 215 ENTRE 21 y 23, jardín, portal, sala, comedor, cuatro cuartos, cuarto criado, servicio patio y garage. Véala de 3 a 5.

CALLE 23, ENTRE 6 Y 8

Vedado. Se alquila planta alta, con siete habitaciones, sala, comedor, dos baños intercalados, biblioteca, terraza, cocina, cuartos y servicios de criados y garage. Informes: Habana 110. Telf. A-9619.

SE ALQUILAN LOS ALTOS DE Quinta 43, entre Baños y D., con terraza, sala, saleta, cuatro habitaciones, baño, comedor, cuarto y servicio de criados. Informan en la misma, de 1 a 5.

SE ALQUILA EN $25.00 MODERNOS altos, terraza, sala, comedor, 2 cuartos, cocina y baño completo, acabados de pintar. 8 No. 188-K entre 19 y 21, Vedado. Informan en los bajos. Teléfono F-5260.

EN 50 PESOS, SE ALQULAN LOS modernos y frescos altos, calle Diez número 199, esquina a 21, Vedado. Acabados de pintar: Sala, tres habitaciones, saleta, cocina de gas, calentador, baño completo y servicio de criados. Llaves en la misma. Informes: Edificio «Bacardí». Francisco Torres. Apartamento 412. Tel. A-7830.

$85.00 TRECE NUMERO 93 ENTRE 12 y 14. Compuesto de jardín, portal, sala, recibidor, 6 habitaciones, hall, 2 baños, comedor, pantry, cuarto y servicio de criados, garage y cuarto de chofer. Informan: Bufete de Arellano: M-3936.

VEDADO. 12 ENTRE 17 Y 19, 174, altos. Terraza, 4 cuartos, sala, comedor. baño intercalado, cuarto criados, tranvía, guagua en la puerta; precio reajustadísimo. Informa Erassmo en el 172.

ALQUILERES

88 VEDADO

SE ALQUILA, PROXIMA A DESocuparse, la hermosa casa situada en la calle Baños esquina a Quinta, en el Vedado. Informan: Calzada 70. Telf. F-4584 Precio: $140.00.

89 CERRO Y PALATINO

$15.00 MODERNA CASA: SALA, COmedor, dos habitaciones, baño y cocina. Una cuadra paradero Cerro: Havana Park 1, teléfono I-6605 dos meses en fondo.

$20.00: BUENA CASA, MUY FRESca, abundante agua: sala, comedor, 3 cuartos, San Cristóbal 16, esquina a Prensa, una cuadra de los tranvías del Cerro. Llaves en bodega de la esquina.

EN MAGNOLIA 18, REPARTO BEtancourt, Cerro, véndense juntas o separadas, tres casitas mamposte ría, con dos accesorias. Precio: $5.000.00 en conjunto. Informes teléf FO-1832.

CONSEJERO ARANGO 12, ENTRE Calzada del Cerro y Carballo, casa acabada pintar, gran sala, y saleta, 3 grandes habitaciones y servicios sanitarios. Agua abundante. Llave barbería esquina a Calzada. U-2904.

90 MARIANAO Y SUS REPARTOS

SE ALQUILA. SANTA JULIA No. 29, Reparto Nogueira, Marianao. Casa de portal, sala, tres cuartos, cocina y servicios. Informan: teléfono A-6961, Bank of Nova Scotia, departamentos Nros. 216, 217 y 218.

COUNTRY CLUB PARK, CASA AMUEblada, 3 cuartos dormitorios, 2 baños, doble garage, refrigerador eléctrico, radio, etc. Edgardo Crabb, Avenida del Río Oeste.

SE ALQUILA UNA CASA Y DOS apartamentos sin estrenar en Consulado Reparto Almendares frente al Paradero de los Omnibus Aliados de la Sierra. Informes en la misma.

AVENIDA DEL PARQUE No. 4, REparto Alturas del Dío Almendares, frente al Parque, se alquila está completamente amueblada compuesta sala, comedor, biblioteca, cuatro cuartos, dos baños, garage y demás servicios Informes Avenida de la Victoria No. 16 teléfono M-7945.

91 J. DEL MONTE Y LA VIBORA

SE ALQUILA AMPLIA Y VENTIlada casa de esquina, en Avenida de Estrada Palma No. 60 y Heredia; informes en la misma de 9 a 11 y de 2 a 5.

LUIS ESTEVEZ 5, ENTRE PRINCIpe Asturias y Calzada de la Víbora, Jardín, portal, sala, comedor, hall, baño moderno, cinco cuartos, cuarto y servicios de criados, garage, buen patio. Informes enu la misma.

SE ALQUILAN MODERNOS ALTOS, compuestos de sala, saleta, dos amplias habitaciones y baño moderno, en la calle San Luís No. 16 altos, entre Mangos y Princesa, Víbora. Precio: $22.00. Informan Caja de Ahorros y Banco Gallego, S. A. Telf. A-6758.

DELICIAS NUMEROS 24 Y 26, ENtre Mangos y Remedios: sala, comedor, tres habitaciones, baño, cocina y patio. Puede verse, de 12 a 6 p. m. Alquiler: $25.00. Informes, Telfs. F-3628 y M-2222.

LOMA DEL MAZO. SE ALQUILA A una cuadra de la Calzada, una sala la planta (Avenida Morell No. 15) 5 habitaciones, garage etc. Precio: $45. Informes F-2837.

LINDA CASA JARDIN, PORTAL, SAla, comedor, tres amplias habitaciones, baño completo, comina, servicio de criados, patio con entrada independiente, cerca Colegios Maristas, Edison, Estrella y Lourdes. Verla de 2 a 5. Pasa por el frente Ruta 14. Libertad y Heredia, Víbora.

ALQUILO CASITA EN NUEVE PEsos, tiene dos habitaciones, cocina, servicio y patio. Calle Tercera No. 7 entre Gertrudis y Josefina.

ALQUILO PRIMER PISO, SAN BEnigno y Zapote, frente al parque Santos Suárez, 3 habitaciones, sala, saleta, comedor, cuarto y servicio de criados. Llaves: botica. Informes: Telf. M-4280.

ALQUILO CASA ESPACIOSA, JARdín, portal, sala, comedor, gran baño, nueve habitaciones, garage. Estrada Palma 95, Víbora. Informes en la misma.

92 SANTOS SUAREZ Y MENDOZA

DUREGE 16 ENTRE ZAPOTES Y San Bernardino, próximo tranvías Santos Suárez, sala, vestíbulo, saleta, comedor, baño intercalado, galería, 4 cuartos, garage. Llaves al lado. Informa Ruz. M-2943.

93 LUYANO

SE ALQUILA UNA CASA CON portal, sala, saleta, tres cuartos, comedor, cocina, baño, patio. Pérez 8 a media cuadra de Concha. Puede verse de 3 a 5.

SAN LUIS 2 CASI ESQUINA A PAMplona, inmediato Calzada de Luyanó. Se alquila casa con sala, saleta, una habitación baja, dos altas y demás. Llave al lado. Informes:: teléfono F-2791.

ALQUILO, CASA DE VIVIENDA grande, con nave y caballerizas, 3.000 metros, terreno cercado, calle asfaltada. Todo: $35.00. Pérez 4, de Rosa Enríquez a Cueto, Luyanó.

LUYANO. MANUEL PRUNA Y LUyanó, altos al lado del café, casa compuesta de sala, recibidor, 3 cuartos, baño intercalado, comedor, agua caliente. Precio: $30. Informan teléfono X-1130.

94 LAWTON-BATISTA

TEJAR 218, ENTRE 15 Y 16

Se alquila esta bonita casa: cuatro habitaciones, sala, hall, comedor, cocina, patio con jardín y portal. Informan en Habana 110. Telf. A-9619.

95 ARROYO Y CALBAZAR

SE ALQUILA VINCULO 52, GRAN casa estilo colonial con manzana terreno cercada, frutales, propia Clínica o familia numerosa. Informan en frente finca San Antonio.

96 LOS PINOS Y NARANJITO

TERMINANDOSE DE PINTAR, DISponible dia primero casa esquina jardín, portal, sala, comedor, tres cuartos, baño completo con calentador y mucho patio, todo a la brisa en 30 pesos y otra casa más chica al lado en $12 mampostería moderna. Avenida Apóstol y Betancourt, Los Pinos. Informes F-2225.

97 GUANABACOA REGLA Y CASA BLANCA

SE ALQUILA CASA EN LA ENTRAda de Regla, Martí No. 31 que se puede poner una buena industria compuesta de dos amplios salones de un promedio de 100 metros y cuatro habitaciones de 4 por 4 con sus servicios y un patio de 100 metros. Precio: $30.00. Informan Caja de Ahorros y Banco Gallego, S.A. Teléfono A-6758.

98 ALQUILERES VARIOS

FAMILIA TRES MAYORES ALQUIla parte de casa o habitación a matrimonio decente sin niños o señoras respetables, únicos inquilinos. Referencias: Empedrado 43, bajos.

SE SOLICITAN

99 SOLICITUD DE ALQUILERES

SE DESEA ALQUILAR UNA CASA, de cuatro cuartos, con garage, lejos de los tranvías, en las Alturas. Se cambia por ésta: FO-1817.

101 PERDIDAS

PERDIDA. PERRITA BLANCA SPITZ llamado «Diana», tiene el arreo puesto con 4 campanitas. Favor entregar en Neptuno 119 o llamar Susana, teléfono U-2706.

SE SOLICITAN

102 AGENCIAS DE COLOCACIONES

"LA HABANERA" U-1880

Servimos con referencias, personal escogido. Criadas, Cocineras y toda clase de servidumbres de ambos sexos. Empleados para hoteles. Neptuno 255 esquina a Espada.

LA MATANCERA: A-7740

Servimos rápidamente: criadas, cocineras, choferes. Toda clase de servidumbre y empleados de ambos sexos con referencias. Sol número 111, entre Egido y Villegas.

CUBAN AMERICAN EMPLOYMENT. La casa más acreditada en el servicio de cocineros, criados, cocineras, criadas, manejadoras, choferes, camareros y oficinas, españoles, jamaiquinos y asiáticos. Consulado 142. Telf. M-1534.

103 CRIADAS Y CRIADOS

SE NECESITAN UN BUEN CRIADO de mano, y un chaufeur que tengan referencias, sueldo $30 cada uno. Informan: Compostela 58.

SE SOLICITA UNA SIRVIENTA para casa de familia en el reparto Mendoza, tiene qiue dormir en la colocación. Sueldo: $15.00, con buenas referencias. Teléfono I-5104.

NECESITO CRIADA DE MANOS PAra el Reparto Miramar, sueldo: $8 y buenos informes. FO-2503.

SE SOLICITA MUCHACHA ESPAñola para criada de mano con referencias y que sepa cumplir con su obligación. Sueldo: 15 pesos. Calle J 203 entre 21 y 23.

104 COCINERAS Y COCINEROS

SE SOLICITA UN BUEN COCINEro repostero y un segundo cocinero tiene que ser cubano o nacionalizado 21 y C. F-3428.

MATRIMONIO SOLICITA CRIADA cocinar y poca limpieza, San Lázaro 368, altos, esquina a Aramburo, altos.

SOLICITO MUJER FORMAL PARA cocinar para dos personas, dormir colocación: $10.00. Y una joven para limpieza por horas: $6.00, 6 núm. 195, altos, entre 25 y 27.

SE SOLICITA UNA BUENA COCI-

nera, que sepa su obligación. Tiene que traer referencias y dormir en la casa. Sueldo: $15.00. Calle B. número 6, entre Doce y Catorce, reparto Almendares.

SOLICITO UNA CRIADA ESPAÑOla, de mediana edad, para cocinar y limpiar. Calle Quince número 227, altos, entre F. y G., Vedado.

SOLICITO SEÑORA DE MORALIdad que sepa cocinar bien y quiera hacer negocio. Casa bien situada, lugar comercial, junto al nuevo Ten Cent. Para informes M-7767 Corsetería.

SE NECESITA UNA ESPAÑOLA que entienda algo de cocina y ayude a la limpieza, que duerma en la colocación. Monte 38.

SE SOLICITA UNA ESPAÑOLA, PAra cocinar. Que traiga buenas referencias, sepa cumplir bien con su obligación y no duerma en la colocación. J. M. Párraga 15, esquina a Libertad, Víbora. Telf. I-4990.

105 MANEJADORAS

SOLICITO UNA MANEJADORA,

que hable inglés, para atender un niño de 6 años. Tiene que dormir en la casa y traer referencias. Calle B. número 6, entre Doce y Catorce, reparto Almendares.

SE SOLICITA UNA MANEJADORA, de mediana edad, para cuidar un niño delicado. Sueldo: $10.00. Quiero referencias, Ampliación de Almendares. Telf. A-6154, Sr. Fraga.

SOLICITO MANEJADORA, PARA un niño de 5 años. Indispensable que tenga recomendación. Sueldo: 10 pesos. Calle F., entre 19 y 21, al lado del edificio Arcos.

SOLICITASE MANEJADORA BLANca, competente, de mediana edad, para niña de cinco meses. Necesario quedarse en la colocación. Que tenga referencias, San Rafael número 165, bajos, entre Marqués González y Oquendo.

110 LAVANDERAS-LAVANDEROS

SE SOLICITA LAVANDERA QUE ayude a la limpieza, que sepa su obligación y que tenga quien la recomiende en Arellano No. 75 Víbora esquina a Luz.

114 AGENTES VENDEDORES

VENDEDORES EN TODOS LOS pueblos para chicles con regalos juguetes, muestras al recibo de 5 sellos rojos. Roberto Fernández, H Apartado 2437 Mercaderes 2 Habana

PAGAMOS SUELDO DE $30.00 MENsuales. Solicitamos 5 agentes de propaganda, para Asociación Médica, Quinta Cubana, Jesús del Monte 493, entre Luz y Pocito. Telf. I-5541, de 2 a 5 de la tarde.

Compañía Americana solicita hombre experimentado en negocio de radios, para Jefe de Ventas. Buen sueldo y comisión.

Dirigirse únicamente por escrito, mencionando experiencia, edad, lugares donde ha trabajado y referencias bancarias o comerciales, a:

Compañía Americana

Departamento de Anuncios Clasificados,
DIARIO DE LA MARINA
Habana

SOLICITANDOSE EN LA HABANA y todas las ciudades, pueblos y centrales de la Isla, Agentes experimentados en ventas a domicilio para la venta de las maravillosas Cafeteritas eléctricas y de alcohol «SOLAC». Unicas premiadas en varias Exposiciones por su perfección científica. Gran demanda. Venta fácil. Personas activas y bien relacionadas pueden ganar mucho. Pidan detalles y condiciones enviando informes comerciales, a Juan B. Cobo Martínez, Edificio Metropolitana, Departamentos 210-211. Habana.

115 OFICINISTAS

NECESITO MUJER JOVEN PARA oficina sepa escribir en máquina, sueldo 25 pesos. También necesito un camarero para hotel, un chauffeur y un criado, $30.00. Informan Compostela 58, agencia.

SE SOLICITA CUBANO, TRADUCtor de inglés a Español, empleo temporal y parte del día. Indispensable poseer diploma académico. Solicitudes en carta de 300 palabras en ambos idiomas, dirigida por escrito a «Extranjero», DIARIO DE LA MARINA. Anuncios Clasificados.

116 SOCIOS

SOLICITO SOCION CON $2,500 A $3,000, para negocio con utilidad mensual de $300.00. Fácil manipulación. Dirijase a E. P., Departamento de Anuncios Clasificados, DIARIO DE LA MARINA, Habana.

SE SOLICITAN

116 SOCIOS

SOCIO. —SE SOLICITA CON CINco mil pesos para industria, diez años establecida y acreditada, que vende toda su producción con gran margen. Informes: Telf. M-8040.

117 SOLICITUDES VARIAS

SE DESEA ALQUILAR LOCAL PROpio para establecimiento al detalle, Obispo y O-Reilly desde Aguacate al Parque. Neptuno hasta Galiano, Galiano hasta Reina. Informes al apartado No. 2115 o teléfono M-8120.

SEÑORA O SEÑORITA: TODAVIA tiene usted veinticinco dias para ganarse ciento cincuenta pesos. Concurra hoy mismo a las oficinas de la Universal, S.A., Consulado 122 entre nueve y doce de la mañana y dos y cinco de la tarde y tendrá usted opción a esos ciento cincuenta pesos y más que está distribuyendo esta casa.

SOLICITO ENCARGADO PARA CAsa de apartamentos. Doy habitación y sueldo. Exijo garantía de cien pesos y referencias. Sin estas condiciones, no moleste. Informan: Cuba 111, altos.

SE OFRECEN

118 CRIADAS Y CRIADOS

DESEA COLOCARSE UNA ESPAñola lo mismo para criada de mano o habitaciones, que para cocinera, pues también es experta cocinera. teléfono M-1959.

SE OFRECE BUENA COCINERA ESpañola, ayuda en limpieza a corta familia, otra criada fina, sabe lavar bien. Tienen referencias muy buenas. M-7122

SE DESEA COLOCAR UNA JOVEN española de criada de mano, es formal y trabajadora, tiene buenas referencias, es cariñosa con los niños teléfono I-7514.

SE OFRECE UNA CRIADA DE MAno, española. Sabe servir la mesa. Tiene buenas referencias. No se coloca menos de 15 pesos. Telf. M-2090.

SE OFRECE JOVEN BLANCA, DEL país, con buena presentación, para criada de mano, de comedor o de cuartos. Tiene buenas referencias. Informan: FO-1077. Si no abonan el pasaje, no me presento.

SE DESEA COLOCAR UNA MUCHAcha española, para criada de mano. manejadora o criada de cuartos. Informan en Tulipán número 38, Cerro. Telf. I-3108.

SE DESEA COLOCAR UNA ESPAñola, para criada de mano. En la misma, otra, para manejadora o criada de cuartos. Sabe repasar y cumplir con su obligación. Tiene referencias: M-4014.

SE DESEA COLOCAR UNA MUCHAcha española, para criada de mano o de cuartos. Tiene referencias y lleva tiempo en el país. Telf. F-6010.

SE OFRECE UNA CRIADA INGLEsa para cuartos comedor, o para manejadora. También para lavar. Duerme en la colocación. Informes. Cuba 60. M-3309.

SE DESEA COLOCAR UNA MUCHAcha blanca para limpiar por horas o todo el día. Teléfono F-3668.

SE OFRECE UN JOVEN PARA criado de mano o camarero, entiende de cocina con buenas referencias. Teléfono M-4213.

SE OFRECE JOVEN ESPAÑOL PAra criado de mano, jardinero o ayudante de cocina, tiene referencias. Informan teléfono M-4651.

SE OFRECE JOVEN PARA LIMPIAR o manejar, tiene buenas referencias. Teléfono F-6244, duerme colocación.

SE DESEA COLOCAR UNA JOVEN española para hacer alguna limpieza. Sabe coser ropa fina y cortar. Desea casa de moralidad. Para informes: Sol No. 88.

MUCHACHA INGLESA SE OFRECE como cocinera, manejadora o criada de mano. Seriedad. Cumplidora. Lola FO-3390.

SE DESEA COLOCAR UNA JOVEN blanca, del país, de criada de mano, cuartos o comedor. Tiene referencias. Telf. F-6282.

SE OFRECE UNA MUCHACHA DE color, para criada de mano, para cuartos, o para limpiar y cocinar a matrimonio solo. Tiene referencias. Telf. U-2743.

SE DESEA COLOCAR UNA MUCHAcha española, de sirvienta, para criada de mano, o para todo el servicio de matrimonio solo. Tiene referencias y desea buen sueldo. Telf. M-6074.

SE DESEA COLOCAR UNA SEÑOra, en casa particular, para costura fina, limpieza de habitaciones en horas de la mañana, o todo el día. Tiene referencias y no duerme en la colocación. Telf. M-2872.

SE DESEAN COLOCAR DOS JOVEnes españolas, para criada de mano o cuartos; y la otra, para manejadora. Tienen buenas referencias: F-4443.

SE OFRECE UNA MUCHACHA DE color, para cuartos o comedor. Duerme en la colocación. Telf. F-2626.

JAPONES JOVEN DESEA COLOCARse para criado de mano, sabe bien su trabajo y sin pretensiones, honrado, tiene buenas recomendaciones. Teléfono A-9814.

SE OFRECE UNA MUCHACHA BLANca para criada o manejadora. Telf. F-6256.

DESEA COLOCARSE CRIADO DE mano español experimentado en todo esmerado servicio, y con referencias de buenas casas. Voy a cualquier punto. Teléfono M-1959.

119 COCINERAS Y COCINEROS

UN BUEN COCINERO REPOSTERO joven chino cocina española, criolla y francesa muy limpio sabe cumplir con su obligación, tiene recomendaciones informan teléfono F-4716. Desea colocarse casa particular.

BUEN COCINERO Y REPOSTERO, joven chino, desea colocarse en casa particular cocina a la criolla, española americana y francesa, pastelería y repostería fina y hace pan, muy limpio y formal, tiene buenas referencias. informan Escobar 150, M-4503. Luis.

SE OFRECE UN COCINERO REPOStero chino sabe cocinar muy práctico a la criolla o española y americana, muy limpio, tiene buenas referencias de casa particular. Informes teléfono U-6805 preguntar por Francisco.

COCINERA ESPAÑOLA MEDIANA edad desea colocarse para cocinar sabe bien su obligación es sola, bodega M-4757.

SE DESEA COLOCAR UNA ESPAñola, para cocinar, sabe de repostería, duerme en la colocación, va a los repartos, pregunte por Consuelo M-5529.

DESEA COLOCARSE UNA BUENA cocinera española de mediana edad a la española y criolla, sabe de repostería y hacer plaza, no duerme en la colocación. Teléfono A-9153.

SE DESEA COLOCAR UNA BUENA cocinera. Hace algo de limpieza y duerme dentro o fuera de la colocación. Tiene buenas referencias de casas conocidas: M-3339.

SE DESEA COLOCAR UNA COCINEra española. Sabe cocinar de todo y hace algunos dulces. Lleva mucho tiempo en su oficio. Telf. M-2492.

SE DESEA COLOCAR UNA BUENA cocinera, española. Tiene buenas referencias. Telf. M-6363.

SE DESEA COLOCAR UNA COCINEra y repostera. Sabe cocinar bien platos finos. Es de primera y sabe trabajar. No le importa para casa de comercio. Tiene referencias y no duerme en la colocación. Informan: Amargura 7.

SE OFRECEN

119 COCINERAS Y COCINEROS

SE OFRECE UN CRIADO ESPAÑOL, práctico en el trabajo, sin pretensiones y con buenas referencias de familias distinguidas. Telf. A-9795.

SE DESEA COLOCAR UN JOVEN asiático, para cocinar. Cocina a la criolla, española y americana. Tiene buenas referencias. Llame: Telf. M-3184. Preguntar por Joaquín Chang, Rayo 15, altos.

SE OFRECE UNA MUCHACHA PAra cocinar o limpiar sabe repostería y tiene referencias. Informan F-3458 calle F No. 255 entre 25 y 27.

DESEA COLOCARSE UN JOVEN chino cocinero repostero tiene buenas referencias, sabe cocinar bien y cumplir su obligación, lleva tiempo en el país. Informan Dragones y Rayo bodega, teléfono M-4850.

COCINERO JOVEN CON REFERENcias, hace toda clase de dulces, es muy limpio y formal, pocas pretensiones, prefiere casa particular. Informan F-3262, bodega.

SE OFRECE COCINERA REPOSTEra inglesa, con referencias; también ayuda a la limpieza o para criada, Cuba 60: M-3309.

SE OFRECE JOVEN DE COLOR, cubana buena cocinera del campo, duerme colocación, no menos de 12 pesos. Informan FO-7902.

SE DESEA COLOCAR DE COCINERO asiático, en casa particular o establecimientos. Informan Rayo 30 altos, Men Fon José Cantero.

SE COLOCA UNA ESPAÑOLA DE mediana edad para cocinar y limpiar a corta familia, tiene referencias. Teléfono F-2084.

SEÑORA ESPAÑOLA DE MEDIANA edad se ofrece para cocinar y limpiar, sabe cumplir con su obligación. Informan F-3477.

SE OFRECE SEÑORA ESPAÑOLA para cocinar, tiene referencias, no duerme en la colocación. Teléfono: FO-1927.

DESEA COLOCARSE UNA ESPAÑOla de mediana edad para cocinar y limpiar a corta familia, tiene referencias. Para informes Telf. A-8853.

SE DESEA COLOCAR UNA SEÑORA española de mediana edad para cocinar, cocina a la española y a la criolla, tiene buenas recomendaciones, no sale del Vedado. Teléfono: F-2131.

SE DESEA COLOCAR UNA SEÑORA española, para cocinar. Tiene referencias. Telf. M-5103.

SE OFRECE UNA MUCHACHA DEL país, cocinera y repostera. Tiene referencias de familias conocidas y duerme fuera. No se coloca menos de 20 pesos. Informan: Telf. A-9907, de 10 a 1 y de 5 a 6.

SE DESEA COLOCAR UNA JOVEN española, para limpiar y cocinar a matrimonio solo, para criada de mano, o para cocinar solo. No se coloca menos de 15 pesos y prefiere dormir fuera. Informan: Blanco 35, altos. Telf. M-4061.

SE DESEA COLOCAR UNA SEÑORA española, sabe cocinar a la criolla y a la española, conoce la repostería, limpia y trabajadora. Cuba 99, habitación 15.

120 MANEJADORAS

SE DESEA COLOCAR UNA MUCHAcha española para manejadora o criada de mano, tiene referencias. Teléfono F-3431.

SE DESEA COLOCAR UNA MUCHAcha española, para manejar un niño, criada de mano o cuartos. Es formal y cumplidora. Tiene referencias: U-5470.

SE DESEA COLOCAR UNA BUENA muchacha, de color, para manejadora o criada. Tiene buenas referencias de la casa que ha trabajado y no le importa ir a cualquier parte. Desea ganar buen sueldo. Informan: San Lázaro entre Pocito y Dolores, Víbora: I-6494.

SE DESEA COLOCAR UNA SEÑORA inglesa, de manejadora, cocinera o criada de mano, con corta familia, señoritas o caballero. Telf. FO-1927, Hilda.

SE OFRECE MANEJADORA INGLEsa con referencias, o para criada; también una del país. Cuba 60. M-3309.

SE DESEA COLOCAR PARA MAnejadora joven inglesa, tiene referencias, para menos de 15 pesos, no se molesten. M-4220.

123 COSTURERAS Y MODISTAS

SE DESEA COLOCAR UNA JOVEN española, modista y costurera, para casa particular, para coser sólo. Cose y corta por figurín a la perfección. Lo mismo hace alguna limpieza de cuartos. Tiene buenas referencias y desea casa de moralidad. Teléfono F-4927.

124 LAVANDERAS-LAVANDEROS

SE DESEA COLOCAR UNA SEÑORA inglesa, de lavandera. Informan: FO-2636.

125 CHOFERES

SE DESEA COLOCAR CHAUFFEUR de color, del interior, con buenas referencias, conoce toda clase de máquinas, casa particular o comercial. Teléfono F-6105.

CHAUFFEUR DE RAZA BLANCA DEsea colocarse, 18 años de práctica teléfono F-2405.

DESEA COLOCARSE CHAUFFEUR español práctico en toda clase de máquinas y buenas referencias. Informes teléfono M-4748.

SE DESEA COLOCAR UN BUEN choffer español, experto en toda clase de máquinas y mecánica, sin pretensiones y con esmeradas referencias de buenas casas. Teléfono: F-6066.

126 JARDINEROS

UN JAPONES DESEA COLOCARSE jardinero en casa particular entiende bien su trabajo, es cumplidor y honrado. Informan Telof. F-6010.

SE OFRECE UN JARDINERO PARA casa particular, tiene referencias. Teléfono A-6475 Jardín El Rosal.

129 OFICINISTAS

SEÑORITA JOVEN EDUCADA, DEsea encontrar empleo en oficina, comercio o consultorio profesional. Es mecanógrafa y conoce taquigrafía. Llamar al teléfono F-6962 Ofelia Ríos.

JOVEN ACTIVO, CON CONOCImientos generales en oficina e inglés, y ambiciones de progreso, solicita empleo, no pretensiones Excelentes referencias. teléfono U-3917.

SE DESEA COLOCAR UN JOVEN de 25 años para oficina o bufete o comercio cuidar vidriera. Maloja y Xifré, tiene buenas recomendaciones.

TENEDOR DE LIBROS Y CONTAdor, con larga experiencia, nativo de Cuba, solicita empleo en casa seria y permanente. Puede ofrecer referencias de las casas en que ha trabajado. Pueden llamar: Telf. A-9605, de 8 a 12 a. m.

131 OFERTAS VARIAS

SEÑORA JOVEN SE OFRECE PARA cuidar enfermo en clínica o casa particular, sabe tratar ancianos, inmejorables referencias. Preguntar por Rosa, teléfono M-2223.

SEÑOR DE SOLVENCIA MORAL preparado comercialmente y capacitado para desempeñar puestos de confianza en oficina comercial o compañía industrial, solicita empleo, lo mismo si es en un puesto secundario o de responsabilidad. Conoce bien la teneduría de libros por el sistema español más moderno. Garantía absoluta y referencias comerciales las que quieran teléfono FO-2639.

SE OFRECE UN JOVEN CUBANO con muy buena presencia para un elevador, portero o comedor o cosa análoga, tiene buenas referencias. informan tlléfono M-9312.

C.D. 2016

LOS TEMPORALES CONTINUAN CAUSANDO DESASTRES MARITIMOS EN EUROPA

PUNTOS DE ATENCION

Un estadista inglés, gran orador parlamentario y erudito **humanista— Gladstone—** jefe que fué, muchas veces, del gobierno del Reino Unido de la Gran Bretaña e Irlanda, y un eminente pensador y publicista francés —**«Laboulaye»**—profesor que ilustró una cátedra del «Colegio de Francia», hubieron de elogiar, en **sendos trabajos**, la Constitución de los Estados Unidos de América. Decía Gladstone, «que era la obra política más perfecta que había construído la mente humana». Y decía **Laboulaye**, que esa Constitución había organizado, admirablemente, el sistema de gobierno representativo sobre base de la división o separación de los Poderes Públicos, sistema éste, liberal y democrático, que impedía la concentración de esos Poderes en una sola entidad». Es posible que tanto el estadista inglés como el publicista francés, hayan exagerado, excesivamente, las excelencias o bondades de la Constitución norteamericana. No ha debido ser muy perfecta cuando ha habido necesidad de **«enmendarla», no pocas veces**. Ahora mismo se trata de **«enmendarla»**, restringiendo las facultades de la **Corte Suprema**, con el fin de obligar al más **Alto Tribunal Federal**, a secundar «los objetivos», del Gobierno; a cooperar mas eficazmente con este último. Lo que, en realidad se pretende, es disminuir, mermar, su potestad judicial. Se le quiere **mediatizar**, subordinar a los otros dos Poderes Estatales; el Ejecutivo y el Legislativo. Se desea que el Poder Judicial, representado por la Corte Suprema, coopere a la obra del Gobierno, con «cooperación» obligada, forzosa, en los términos o condiciones que plazca al Gobierno, que convenga a los fines de su política. Ultimamente, la **Corte Suprema** ha dictado, dentro del pleno uso de sus derechos constitucionales, resoluciones que han invalidado leyes votadas por el Congreso y sancionadas por el Presidente, leyes que se juzgaban beneficiosas para los intereses públicos o nacionales, pero que la **Corte Suprema** entendió que infringían determinados preceptos de la Ley Federal Fundamental. Esta actitud de la Corte Suprema ha disgustado al Congreso lo mismo que al Ejecutivo, y de ahí el propósito de restringir las facultades constitucionales del Primer Tribunal de la Unión. Si se realiza la restricción, quedará el Poder Judicial **«capitis-disminuido»**. Quedará relegado a un plano inferior, de subordinación. No será un Poder del Estado **igual** a los otros dos Poderes. Sobrevendrá un desequilibrio entre los tres. Decía **Lamartine** —el gran poeta, escritor e historiador francés— **«que los acontecimientos tienen su ironía»**. La hay, realmente, en el hecho de que sean un Congreso y un Ejecutivo **«demócratas»**, los que quieran limitar las facultades de la Corte Suprema. Ahora se limitan las facultades del Poder Judicial. Andando el tiempo se limitaran también, los del Poder Ejecutivo. Y llegará un momento en que todas esas **limitaciones debilitadoras** harán que sea una realidad **lo que ha predicho** un político radical, a saber, que el Poder Político se concentrara, definitivamente, en el Congreso, en el Poder Legislativo, **«que es la cabeza y el corazón del pueblo»**.

Se ha dicho por pensadores muy distinguidos, **que todo sistema perece por la exageración de su principio básico o fundamental.** Esto lo recuerda una Revista extranjera, en un articulo en el que, discurriendo acerca de la situación política mundial, dice lo que sigue: «En la superficie político-social de los dos grandes pueblos anglo-sajones —Inglaterra y los Estados Unidos— todo es placidez; pero en el fondo se nota cierta fermentación». Son esos dos pueblos modelos, **«paradigmas»** de instituciones representativas. En Inglaterra todo lo es el Parlamento, elegido por la universalidad de los ciudadanos. El Parlamento, con sus **votos de confianza**, sostiene a los Gabinetes, y los derriba con **votos de censura o desagrado.** Aunque el Congreso de los Estados Unidos es una Asamblea o Cuerpo Legislativo de facultades **«limitadas»**, pues la Constitución señala las que le atribuye, representa el Congreso la soberanía de la nación, puesto que lo elige la universalidad de los ciudadanos. Tanto en la gran monarquia parlamentaria inglesa, como en la gran república federal norteamericana, existe el sistema político de gobierno fundado en el principio «que reconoce, proclama y acata **«la ley de las mayorías»**. He ahí la base de ese sistema de gobierno. He ahí su principio. Entienden sabios publicistas que todo sistema perece por la exageración de su principio. Y recordando este postulado, cabe preguntar si no se ha exagerado, excesivamente, el principio político según el cual incumbe la gobernación de un país a su mayoría política, que se manifiesta por medio del sufragio popular. Lo mismo en los Estados Unidos que en Inglaterra, gozan del derecho de sufragio todos los ciudadanos. Es el régimen, es la soberanía del sufragio universal. Ya poseen este sufragio, y lo ejercen las mujeres. Tenían derecho al voto, y ya se les ha reconocido y otorgado. Ya se acabó la proscripción política de la mujer. Ya goza **del derecho activo y positivo de sufragio. Es electora, y es elegible.** Perfectamente. Pero aquí surge el problema apuntado por los aludidos pensadores. ¿Está destinado a perecer el sistema político de gobierno popular **parlamentario, entre los ingleses, y representativo, entre los norteamericanos**, por el imperio absoluto de «la ley de las mayorías», que es el principio en que se funda el consabido sistema?

La ley de las mayorías es la ley de la cantidad, del volumen. Ellas se imponen por «la masa», por la magnitud. Cuando «las masas» **no eran instruídas**, o lo eran escasamente, se desentendían de la política; ésta les era indiferente, pero ahora se van instruyendo por medio de la escuela primaria y del periódico. No se contentan con hablar sobre asuntos públicos y con votar. Aspiran a gobernar. Quieren mandatarios compenetrados con ellas, para que gobiernen, para que legislen de acuerdo con las mismas. Esto es lo que está ocurriendo en los dos grandes pueblos anglo-sajones. De ahí la influencia poderosa del **laborismo** en Inglaterra. De ahí la influencia, cada vez más grande, de las **confederaciones obreras** en los Estados Unidos. De ahí **«la fermentación»** que se nota, según la publicación aludida, en el fondo de la situación política de los dos grandes pueblos anglo-sajones. Es un fermento de **«rebelión de las masas»**, que diría el ilustre polígrafo español **Ortega y Gasset.** Esos pueblos, en los que hay tan admirable sentido político, tan admirable educación cívica, ¿hallarán la manera de impedir o aminorar los peligros de un sistema de gobierno que descansa en el principio de la ley de las mayorías?

Gastón MORA

EL GABINETE JAPONES SE ENCUENTRA EN LA ALTERNATIVA DE PRESENTAR LA DIMISION O DE DISOLVER LA CAMARA

La hostilidad con que fué acogido ayer por el Parlamento el Gabinete de Hirota, ocasionará esos cambios

Arita fué recibido con risas y gruñidos cuando intentó justificar el Pacto con Alemania contra el comunismo y el escándalo que se produjo con los discursos fué grande

TOKIO, Japón, enero 22. (Viernes).—El Gabinete de Koki Hirota, que tuvo una recepción hostil ayer en la Dieta, se encuentra hoy ante el dilema de presentar la dimisión o disolver la Cámara de Representantes.

Atacado vigorosamente en ambas Cámaras, donde hubo manifestaciones de desagrado, por acusársele de estar dominado por los elementos militares y fascistas, el Gobierno ha logrado obtener una tregua. El Emperador dictó un reescripto suspendiendo por dos días las sesiones de la Dieta.

El clímax de la tumultuosa sesión de ayer jueves, en la Baja Cámara ocurrió cuando Kunimatsu Hamada jefe del partido Seiyukai, el segundo en importancia por el número de sus votos, prometió suicidarse, aplicándose el Karakiri si el Ministro de la Guerra, general Conde Juichi Tarauchi podía demostrar que el anterior discurso del diputado había sido un «insulto» para el ejército.

Esta madrugada el Ministro de Hacienda Baba, cuyo presupuesto con grandes créditos para el ejército y la Armada, ha sido el blanco de los disparos de los legisladores dijo que la oposición que ha encontrado en la Cámara es cosa que esperaba.

Agregó que el Gabinete debe decidir ahora su curso de acción «pero que parece que la única alternativa es la disolución de la Baja Cámara o la renuncia de todo el Gobierno.»

El ataque de Hamada al Gabinete y al ejército, tomó la forma de una moción en la que pedía que los militares se divorciaran del Gobierno civil. Dijo que el Gobierno estaba interviniendo en la obra de Gobierno a causa de su deseo de establecer la dictadura.

«Estos gastos sin precedentes—dijo refiriéndose a los presupuestos—llevan a la nación a un pánico financiero, y siembran la confusión en la industria, declaró Hamada.

El general Terauchi, alto, calvo y seco, replicó acaloradamente. Negó las acusaciones de pro-fascismo que se hacen al Gobierno, y dijo que el Ejército sigue el principio de cooperación entre el pueblo y los militares, Hamada, agregó, ha hecho «falsas imputaciones» al ejército.

El Ministro de la Guerra fué repetidas veces interrumpido por gritos y silbidos de la Cámara.

Hamada pidió al Gobierno que citara los párrafos de su discurso que consideraba «insultantes para el Ejército». Excitadamente declaró que es un súbdito del Emperador que cuenta con 90.000.000 de japoneses, y que el general Terauchi no tenía motivo alguno para llamarle la atención.

Declaró que si una investigación de las notas taquigráficas de su discurso demuestra que ha insultado al Ejército, está dispuesto a suicidarse aplicándose el clásico método japonés de abrirse el abdomen.

Si el examen demuestra, por lo contrario, agregó Hamada, el Ministro de la Guerra debe entonces aceptar toda la responsabilidad.

Esta madrugada, el general Terauchi dió a la publicidad por conducto del Bureau de Prensa, esta declaración críptica: «Nada tengo que decir, sino que estoy firmemente resuelto».

El Almirante Osami Nagano, Ministro de Marina, citó a conferencia a los altos jefes de la Armada, para tratar de la actitud de Hamada en su discurso.

La tumultuosa sesión de la Cámara baja, duró más de cinco horas. La Cámara se reunió a la una de la tarde para escuchar los discursos del Primer Ministro, Ministro de Estado y Ministro de Hacienda, pero desde el inicio se manifestó la hostilidad de los diputados que interrumpieron constantemente a los oradores y crearon tal escándalo que no se podía oir a pesar de los altavoces.

Arita fué recibido con risas y gruñidos cuando intentó justificar el pacto anti-comunista concertado con Alemania en el mes de noviembre Baba fué recibido con mayor hostilidad aun cuando trató de dar a conocer las líneas generales del presupuesto de 1937-38.

El Gobierno halló también hostilidad en la Cámara de los Pares, usualmente complaciente. El Vizconde Chifuyu Watanabe, jefe del Kenkyukai, se pronunció en contra de la dictadura y del fascismo.

Se reunió el Gabinete de Turquía para tratar de lo de Alexandretta

ESTAMBOUL, enero 21. (The New York Herald Tribune).—El gabinete turco se reunió hoy para considerar las contraproposiciones francesas con vista a solucionar la controversia de Alexandretta. A pesar del silencio oficial que se ha guardado sobre la sesión ministerial, es grande la contrariedad que existe en Angora, porque Francia sólo accede a las menos importantes demandas de Turquía, tales momo la demiliritación y arrendamiento del puerto de Alexadretta.

De acuerdo con el punto de vista turco, la autonomía local, garantizada por la Sociedad de las Naciones, tal como ha sugerido Francia, en lugar de su inclusión en una Federación con Siria y Lebranon, equivaldría a la creación de un segundo Danzing. Sin embargo, aún se abriga la esperanza de lograr una solución a última hora.

LOS FUNERALES DEL GENERAL VON SEEKT

Adolf Hitler (flecha), rodeado del alto comando del ejército alemán, ante el féretro del general Hans von Seekt, durante los funerales en Berlín. A pesar de haber sido quien suprimió el primer «putsch» de Hitler en 1923, el general von Seekt fué debidamente acogido más tarde por el Partido Nazi por haber organizado el Reichswehr que fué el núcleo del actual y poderoso ejército alemán. En 1934 el general von Seekt fué llamado a la China por Chiang Kai Shek para que reorganizara las fuerzas nacionalistas de aquel país.

Un misionero llegado a Shanghai ayer, procedente de Sian Fu, manifestó que es solamente cuestión de unas horas, el que los rojos se apoderen de aquella plaza

Dice que la rebelión en esa provincia se había disimulado con el manto de una campaña contra el Japón y de la defensa de China contra el extranjero. Los comunistas, en Suiyuán

Por VICTOR KEEN

SHANGHAI, enero 21. (The N. Y. Herald Tribune).—Sian Fu, dominada completamente por los comunistas, se está preparando para resistirle militarmente al Gobierno Central de Nankin, de acuerdo con los informes de un misionero americano que acaba de llegar a esta ciudad, procedente de la sediciosa provincia de Shensi. En compañía de 75 otros extranjeros, el misionero fué evacuado de Sian Fu, debido al peligro de inminentes hostilidades entre los rebeldes y las fuerzas de Nankin.

El misionero había residido, durante 25 años, en la provincia de Shensi, presenciando durante este tiempo numerosas guerras civiles.

El misionero declaró que la rebelión de Sian Fu se había envuelto en el manto de una campaña para luchar contra el Japón y defender a China de las agresiones extranjeras. En realidad, el movimiento comunista va dirigido contra el generalísimo Chaing Kai Shek y todo el Gobierno de Nankin.

Las tropas del mariscal Chang Hsueh Lang, quien es, virtualmente, prisionero del Gobierno en Nankin, como castigo por haber apresado al Generalísimo el pasado mes, y las del general y líder comunista Yang Hu Chen, están haciendo extensos preparativos militares para defender a Sian Fu. Están incautándose de víveres ,excavando trincheras y túneles, y organizando la defensa de las poblaciones contra los ataques aéreos.

Según el misionero, hay cinco mil rojos a tres millas de Sian Fu, además de otras fuerzas comunistas en las cercanías, y es sólo cuestión de horas, antes que estas tropas ocupen a Sian Fu. La propaganda comunista, según él, se está desenvolviendo activamente en Sian Fu. Entre los agitadores comunistas se destaca Miss Agnes Smedley, antigua maestra y escritora americana, quien diariamente transmite mensajes en inglés por la radiofusora, urgiendo la formación de un frente común, contra el Japón, la cesación de la campaña anticomunista en China, e incorporación del ejército rojo chino a las fuerzas nacionales, para combatir la agresión japonesa. El hecho de que se le permita a ella divulgar sus puntos de vista por radio, se toma como prueba suficiente de que las autoridades de Sian Fu están recibiendo con los brazos abiertos a las tropas comunistas.

La Prensa japonesa, comentando la suspensión de la Dieta nipona, debido, en parte, a las críticas que suscitó la política japonesa hacia la China, señala que las tácticas agresivas de los militares japoneses tenía, a la postre, que indignar a los liberales de ese país. China abriga la esperanza de que la opinión liberal, que tuvo el valor de condenar la política del actual Gobierno en la Dieta, prevalezca en el Japón.

PEIPING, enero 21. (The N. Y. Herald Tribune).—El general Sung Cheh Yuan, en órdenes dictadas a todos los departamentos bajo el consejo político de Hopei-Chahar, favorece inequívocamente la campaña punitiva contra los comunistas chinos.

Aunque su manifiesto denuncia las guerras intestinas y reitera que bajo ninguna circunstancia deben los chinos pelear contra sus conciudadanos, el general Sung cree que el bandidaje y el comunismo deben ser aplastados sin misericordia.

En fuentes japonesas dicen que 1.500 comunistas, después de capturar a Hochú, cerca de la frontera de Shensi, han entrado en la provincia de Suiyán.

Mientras tanto los forasteros que han evacuado a Sian Fu han declarado al llegar aquí, que los líderes comunistas son el primer factor en Sian Fu y toda la provincia de Shensi. Además de las bandas comunistas que merodean por toda la provincia, el ejército comunista cerca de Sian Fu, cuenta con 70,000 hombres de tropas bien armadas y disciplinadas.

Los agricultores y congresistas de la Florida se confabulan contra la política del buen vecino, de Roosevelt

Declaran en una reunión que sus intereses sufren a causa del Tratado de Reciprocidad con Cuba y desean que se abrogue el Tratado favorable a ambos pueblos

WASHINGTON, enero 21. (AP.).—Los representantes de los agricultores de la Florida y una delegación del Congreso del Estado, formularon hoy, planes para atacar el Tratado de Reciprocidad con Cuba.

La comisión, que se compone de veinte y cuatro miembros, ha sido dividida en grupos para que preparen las declaraciones que hará ante la comisión del departamento de Estado americano que ha abierto una investigación pública acerca del particular.

El representante J. Mark Wilcox demócrata de West Palm Beach, dijo que prestarán declaración seis agricultores, cada uno de los cuales representará una cosecha especial de la Florida, insistiendo todos en que el Tratado de Cuba les resulta lesivo.

Wilcox ha invitado a todos los miembros de la delegación congresional de la Florida a que asistan a la información pública.

Los comisionados tienen el propósito de poner a la disposición del departamento de Estado, todos los datos que poseen para justificar la necesidad de que se modifique el Tratado en caso de renovarse.

El tratado expira en el mes de septiembre, y de acuerdo con las cláusulas del mismo, se renovará automáticamente a menos de que una de las naciones notifique a la otra para el primero de marzo su intención de abrogarlo.

Los miembros de la comisión congresional de la Florida que asistieron a la reunión de hoy fueron el senador Andrews y los representantes Wilcox, J. Hardin Peterson, Millard Cladwell y Joe Hendricks. Además: Walter Clark, H. L. Lyons, William C. Mick; John R. Mathers, H. W. Bird, E. W. Lins, C. Roy Mundee, D. M. Jordan, Luther L. Chandler, W. R. Hooker, E. G. Kilpatrick, H. T. Bennet, D. M. Courtney, Paul B. Dickman, M. O. Harrison, W. N. McGee, R. W. Wirt, R. A. Carlton, Arthur Hoadley, Horace Robinson y Bryant E. Earce.

ENTERRADAS AYER NUEVE PERSONAS QUE PERECIERON AL ESTRELLARSE UN AVION

CIUDAD MEXICO, enero 21. AP.—Los cadáveres de nueve personas que perdieron la vida hace diez días en un accidente ocurrido a un avión de pasajeros en una montaña del Estado de Veracruz, fueron enterrados hoy en el mismo lugar en que fueron hallados.

Daniel Ellis, manager de tráfico de la Compañía Mexicana de Aviación, propietaria del aeroplano, dió cuenta del hallazgo de los restos y del entierro de las víctimas a su regreso a San Vicente, a 30 millas del lugar del suceso.

Informó que los cadáveres estaban carbonizados de tal modo que solamente pudo ser identificado el de una mujer por las sortijas que llevaba.

BOLSA DE VALORES

Se desató en Wall Street una fuerte ola de compras al saberse que los obreros en huelga demostraban cansancio

NUEVA YORK, enero 21. (The N. Y. Herald Tribune).—El mercado de valores reaccionó hoy de acuerdo con el sesgo de las noticias del conflicto obrero. Aunque no hubieron indicios de irregularidades durante gran parte de la sesión, se desató a última hora una fuerte ola de compras, al saberse que los obreros en muchas fábricas de automóviles estaban mostrando cansancio ante la prolongación del paro. El mercado cerró con un promedio de ganancia general de veintisiete centésimas de punto y casi todos los grupos registraron ganancias. Los aceros fueron las favoritas.

BERLIN, enero 21. (The N. Y. Herald Tribune).—La Bolsa abrió hoy irregular y con precios tendiendo hacia la baja, en casi todos los grupos. La nota saliente del mercado fué la ligera mejoría que registraron las acciones de compañías marítimas que desde hace algún tiempo se habían visto abandonadas. Los aceros se mostraron flojas y declinaron fraccionalmente. Hacia el cierre el tono mejoró ligeramente, continuando exiguo el número de negociaciones.

PARIS, enero 21. (The N. Y. Herald Tribune).—La tendencia general de la Bolsa hoy fué bajista, no obstante haber abierto con firmeza.

Aunque las rentas lograron mantener una pequeña parte de sus ganancias iniciales, la mayoría de los valores industriales franceses cerraron con cotizaciones más bajas que ayer, aunque las pérdidas no fueron importantes. El cambio en la tendencia del mercado que ayer fué muy favorable, es atribuído completamente a consideraciones técnicas, ya que ningún evento exterior influenció el mercado.

LONDRES, enero 21. (The N. Y. Herald Tribune).—El discurso inaugural de Roosevelt ha favorecido las negociaciones en la Bolsa hoy especialmente, porque el Presidente de los Estados Unidos confirmó la impresión general que prevalecía aquí al efecto de que sus deseos son más bien de consolidar la obra ya realizada, que embarcarse en nuevos experimentos.

La fuerza desplegada por Wall Street también tuvo efecto estimulante, causando demandas en las acciones industriales transatlánticas.

Los valores industriales indígenos también se vieron muy solicitados, igual que las acciones de diamantes y cobres.

Tanto en el Norte como en el Canal de la Mancha se han perdido varios barcos, pereciendo muchas personas

Azotado por el viento y la lluvia, el río Támesis está aumentando considerablemente su ordinario nivel, habiendo inundado ya los amplios terrenos del Castillo de Windsor

LONDRES, enero 21. (AP.) — Las tormentas siguen desencadenándose en la parte septentrional de Europa, causando numerosas víctimas. Muchos buques han tenido que entrar de arribada en los puertos después de haber estado batallando horas y horas con las galernas.

Los países escandinavos son los más perjudicados por los temporales, pero el cleaje y el viento han causado grandes daños a las costas del Canal de la Mancha.

En Aberdeen un bote salvavidas se hizo a la mar desafiando las enormes olas que se estrellan contra la costa, con el propósio de llegar hasta el vapor inglés «Strathbrie» que informó por radio que se hallaba en grave peligro en el Mar del Norte.

Se ha buscado en vano los cadáveres del capitán y 24 tripulantes del buque experimental de la armada alemana «Welle» que se hundió con toda la dotación a bordo frente al estado alemán de Holstein.

Tampoco se han recogido los cadáveres de las 20 víctimas del vapor finlandés «Savonmaa» que se hundió cerca de Kristiansand, Noruega. La oscuridad y el estado del mar impidieron recoger cuatro cadáveres que estaban flotando cerca de los restos del buque.

Un aeroplano civil con dos personas a bordo que salió de Liverpool para Belfast, Irlanda, no había llegado a su destino ocho horas después de la que tenía señalada.

El vapor «Straithaird», que se dirigía a Inglaterra desde Australia, no pudo entrar en la bahía de Plymouth y se vió obligado a seguir bordeando la costa hacia Ilbury.

Azotado por el viento y la lluvia, el río Tamesis está aumentando lentamente su caudal de aguas y ya ha invadido los terrenos del Castillo de Windsor y del Eton College.

El Lloyds informa que el vapor ruso «Ilmen, de 2,288 toneladas, está al garete, cerca de la isla de Shetland, norte de Escocia.

Navegando hacia Newcastle se halla el correo noruego «Venus» con 19 tripulantes del mercante de la misma nacionalidad «Trymque» que se hundió hace dos días después de haber sostenido una heroica lucha con las olas.

CUATRO ASESINOS FUERON EJECUTADOS EN LA SILLA ELECTRICA EN SING SING

OSSINING, Nueva York, enero 21. AP.—Cuatro asesinos—entre ellos John Fiorenza, que mató a la autora Nancy Titterton en Nueva York—fueron ejecutados esta noche en la prisión de Sing Sing.

Los otros tres fueron los negros Chester White, de 33 años; Fred Fowler, de 19 y Charles Ham, de 28 años.

White mató a dos mujeres de color, Mrs. Fanny Davis y su hija Willie Mae, de 16 años de edad.

Fowler y Ham dieron muerte a Henry Duessing, carnicero de Brooklyn, cuanto interrumpió el asalto que realizaban en una joyería.

Los obreros piden que Mr. Roosevelt medie en la huelga

Esperan que el Gobierno los apoye en su lucha con los magnates económicos

WASHINGTON, enero 21. (AP.).—John L. Lewis se negó hoy a ceder una sola pulgada de terieno en la huelga de la General Motors e indicó claramente que cree que ha llegado el momento de que el Presidente Roosevelt intervenga a favor de los obreros.

Mientras la Secretaría Perkins intentaba que los directores de la General Motors reanudaran las negociaciones con los huelguistas, Lewis decía a los representantes de la prensa que los obreros esperan que el Gobierno les apoye en la batalla que sostienen con los magnates económicos.

Lewis, presidente de la United Mine Workers y generalísimo de la huelga de la General Motors, dió a Roosevelt apoyo moral y financiero en su campaña por la reelección.

«He dicho a la Secretaría del Trabajo que los «magnates económicos —y los Dupont y Mr. Sloan entre ellos—usaron su dinero para arrojar a Mr. Roosevelt de la Casa Blanca» dijo Lewis.

«Los obreros estuvieron al lado del Presidente cuando aquéllos lo atacaron.»

Agregó Lewis que después que la General Motors firme un contrato, se proponen hacer un pequeño contrato colectivo con Mr. Ford.

Lewis dijo a los repórters que él y Homer Martin, presidente de los trabajadores de la industria del automóvil en huelga, habían conferenciado con Miss Perkins y que le habían comunicado que la Unión estaba dispuesto a negociar con la General Motors un arreglo, pero que los huelguistas que se han incautado de las fábricas de la Fisher Body, en Flint, Michigan, seguirían en ellas.

Añadió que, según sus noticias, la General Motors no ha abandonado su posición de que no negociará mientras las fábricas de la Fisher Body estén ocupadas.

Aumenta el dolor al Papa Pío XI en sus extremidades

Tiene alguna fiebre y en el día de ayer se notó que su estado había empeorado

CIUDAD VATICANA, enero 21. (AP.).—Al Papa Pío le fueron administrados hoy frecuentes sedativos con el fin de fortificar la acción de corazón contra los intensos dolores que sufre Su Santidad.

Se ha desarrollado en el paciente una ligera fiebre. Durante el día se notó que el estado general del Papa había empeorado.

Los nuevos dolores, que el Papa califica de «atroces» le atormentan la pierna derecha, que la tiene hinchada, y aumenta las dificultades de la sangre en circular por ese miembro.

El periódico «Observatore Romano» informa que 300 personas en Monte Solaro, Italia, han ofrecido al Señor «un día de sus vidas, porque consienta en prolongar la preciosa vida del Sumo Pontífice.»

El Papa permaneció en el lecho hasta las últimas horas de la tarde en que fué trasladado a un sillón de ruedas, donde mantiene horizontalmente las piernas hinchadas y, al mismo tiempo, le permite estar sentado.

Estando en cama, el Pontífice oyó Misa y realizó algunos trabajos.

Durante la noche el doctor Aminta Milain, médico del Vaticano, permaneció en las habitaciones del Papa, cuyo estado parecía entrar en un ciclo peligroso.

El Gobierno de Francia ordena cerrar la Bolsa

Será cerrada los sábados por ser el día en que Hitler suele hacer declaraciones

PARIS, enero 21. (AP.)—Accediendo a los deseos de la Asociación de corredores de París, el Gobierno anunció esta noche que la Bolsa no hará operaciones durante los seis sábados próximos.

El hábito del Reichsfuhrer Hitler de hacer importantes pronunciamientos internacionales ese día figura entre las razones que ha alegado la Asociación para que se cierre la bolsa los sábados.

El periódico «París Midi» dice que el mercado de París es prácticamente el único que permanece abierto los sábados y que «el más ligero incidente internacional provoca desórdenes en la Bolsa».

El reumatismo ha complicado el estado catarral que padece el ex kaiser Guillermo de Alemania

AMSTERDAM, enero 21. (AP.)—El estado de salud del ex kaiser Guillermo de Alemania, que estaba sufriendo de un fuerte catarro, se ha complicado con el reumatismo, según se decía en un centro bien informado.

Se asegura que el ex kaiser camina con dificultad a causa de los dolores que experimenta en las piernas.

El ex emperador Guillermo se encerró en sus habitaciones, por causa de un catarro, el 15 de enero y se han cancelado todas las invitaciones que se expidieron para la celebración de los 78 años de edad que cumple el 27 de este mes.

SITUACION ALARMANTE

MADRID, enero 21 (AP).—Debido a la alarmante situación en que se encuentra la plaza, las autoridades han dispuesto que la población civil evacue dentro de 72 horas.

A los nuevos acusados rusos se les hace el cargo de conspirar contra el comunismo a favor del capitalismo

La Prensa acusa al grupo violentamente y dice que sus componentes eran agentes de Trotzky y más peligrosos que los Generales de los Ejércitos de los famosos rusos blancos

(Por JOSEPH PHILLIPS)

MOSCU, enero 21. (The N. Y. Herald Tribune).—Entre los graves cargos que serán hechos contra Radek, Piatakov y las otras quince preeminentes personalidades que hasta hace poco ocuparon elevados cargos gubernativos, y quienes serán juzgadas por el Tribunal Supremo soviético aquí, el próximo sábado, están los de haber realizado actos de sabotaje contra las industrias y ferrocarriles y haber conspirado con enemigos extranjeros para volver a implantar el sistema capitalista en Rusia y «esclavizar de nuevo al pueblo moscovita».

Claras indicaciones de la naturaleza de los cargos que se han de presentar, pudieron obtenerse hoy de los artículos e informaciones publicados en los diarios oficiales «Izvestia» y «Pravda». Ambos órganos informativos acusaron violentamente al grupo de ser agentes de León Trotzky, añadiendo que eran más peligrosos e insidiosos que los generales de los ejércitos blancos rusos que lucharon contra los soviets después de la revolución de 1917.

Hoy era el aniversario de la muerte de Lenin, y los diarios aprovecharon la ocasión para recordar la dureza con que Lenin trató siempre a sus opositores.

Indicaron que Piatakov, Radek y sus cómplices habían, en épocas pasadas, dado muestras de carácter débil mereciendo la crítica del propio Lenin.

Incidentalmente, una de las personas mencionadas en la Prensa como hostil a Lenin, es Nikolai Bukharin, quien ocupa una posición peculiar en la actual campaña contra la «oposición».

Al principio se dijo que había sido exonerado. Luego fué destituído de su cargo como director de «Izvestia». Actualmente la política oficial es la de negarse a confirmar o refutar que se halla detenido. De todas maneras Bukharin no estará entre los acusados cuando comience el juicio, el próximo sábado.

En cuanto a los que comparecerán en el juicio, muy pocas dudas dan sobre la opinión oficial que de ellos, después de leer la Prensa hoy.

Dice «Izvestia»: «Fueron Piatakov y compañía quienes en 1918, en momento crítico de peligro para la revolución soviética, llevaron a cabo negociaciones con los revolucionarios sociales para el derrocamiento del Gobierno y el arresto de Lenin, para que Piatakov pudiera ocupar su lugar.

«Conjuntamente con Trotzky, en los días difíciles del tratado de Brest-Litovik, Piatakov se alzó contra Lenin. Con Trotzky se volvió a alzar contra Lenin en los días en que el Partido Comunista tuvo que adoptar la nueva política económica. Trotzky luchó contra el plan de Lenin, de desarrollar el socialismo en la Unión Soviética y contra la industrialización y colectivización.

«Quisieron todos ellos privar a la clase obrera de los frutos de su victoria. Quisieron entregar en manos capitalistas todas nuestras empresas socialistas, restablecer la explotación, el desempleo y la vida sin esperanzas; quisieron privar a los trabajadores intelectuales de su honrosa posición en el Estado soviético y convertirlos, una vez más, en lacayos de las burguesías. Quisieron profanar las artes, el saber, el honor y la dignidad humana, vendiéndolos de nuevo en el mercado de la competencia capitalista. Quisieron privar al ciudadano soviético de su libertad, venderlo como esclavo a sus antiguos explotadores».

COMUNISTAS DETENIDOS

KLAGENFURT, Austria, enero 21. AP.—Doce personas fueron arrestadas hoy en una finca próxima a esta capital donde la policía descubrió un centro comunista.

La policía informa que en la finca había un pozo, al fondo del cual se descendía por una escalera. Al final del pozo existe un enorme sótano subterráneo, donde los comunistas tenían una imprenta completa. Los agentes ocuparon una ametralladora, revólvers y municiones.

CINCO HERIDOS EN LISBOA

LISBOA, enero 21, (Havas).—Con motivo de las bombas que estalló anoche las once y treinta hirió a cinco personas.

ACTUALIDAD INTERNACIONAL

NUEVAMENTE, se ha plan... la situación de crisis en J... pón. Cuando hace un año est... movimiento de los militares jó... se dijo que Koki Hirota, «con... presentante de una tendencia... derada», refrenaría al partido... tegocrático. Se olvida al comen... problema en tales términos, que... rota no podía renegar de su pa... y que él, como inclinado a... mulas gratas a Yosuke Mat... seguiría la línea de la política... perial, las rutas del **Confucia...** dinámico, en que se pone tan... fe y tanta mística en la reali... de los postulados del Partido M... Bajo Hirota, el «Bushido», la... de los guerreros, habría de... provisionalmente, por los comp... sos con el emperador, a un ec... miento con el poder civil—es... lamentarismo nipón que es un... to en una tierra cuyas tende... nacionales jamás fueron favo... a los métodos deliberativos, sin... bien a los sistemas jerárquicos... pios de los pueblos militares,

El partido militar del M... cuenta con cierto grupo del M... to y de otras agrupaciones sem... tes para la realización genera... un plan integral cuya base se... renovación del Imperio por la... tud de los guerreros; el plan... tiene de peligroso el espíritu b... rante de las Fratrias de la Sa... de las agrupaciones que sigue... general Sadao Araki, quien, a... de su alejamiento nominal de... lítica, sigue siendo el orien... tras los bastidores, de las tende... del **Confucianismo** militar nip...

Aparentemente, los militare... tán decididos a llevar una con... política nacional, sin atende... otras razones que a las conv... cias de sus agrupaciones po... Ellos fueron los que impusiero... pacto con Alemania, que ha m... a la Gran Bretaña a la intenc... ción de las obras militares en... gapoore y acaso en Hong-Kon... conservarse en el terreno de la... tad con Francia y la Unión So... ca, a despecho de la situación... da en el Continente Europeo y... problema español. La oposición... Dieta arranca de los mismos v... vos que han inspirado la hosti... al elevado presupuesto de gue... marina: el temor de los inte... mercantiles de verse abatidos... pujanza por el crecimiento de... de las instituciones «samurái»... significa la imposición de m... arbitrios y el acrecentamiento... fuerzas anticapitalistas, dado... esos grupos mercantiles, de c... matiz liberal, temen que pro... el «comunismo militar» de... fascismo sui-géneris que prec... en las islas japonesas, al amp... sable de Araki.

El tratado germano-nipón ha... calificado por los mercantilistas... erróneo, porque supone la pe... de la amistad de la Gran Bre... que, en el orden mercantil, se... duce por gravísimos inconveni... por otra parte, los militares no... ren observar otra política hacia... na sino la agresiva, la táctica... gusano de seda, que va devoran... pedazos la hoja de la morera; e... to, son contrarios los capitalistas... pones juzgando absurdo provoc... China, que es el mercado mejor... Japón y que se cierra a causa... cisamente, de esa agresividad n...

Plantados en este terreno, los... lamentarios y capitalistas son... chados de «traidores al Imper... porque no siguen la política ase... ta, de una tonalidad guerrera y... tica, de las instituciones arma... Sus exigencias, mantenidas por... rota, que tal vez precipitara la r... lución de la Dieta, si en el ab... del Hijo del Cielo (Ten-Shi) no p... valecen otras consideraciones, e... representadas esta vez por una... tución de aumento de los presu... tos de guerra y marina: 727.80... de yen contra 508 en el ejercicio... tual, para el Ejército; y 681.10... para la Armada, o sea, un aume... de 200.000.000, o sea, un déficit... considerable que se acumula a... los ejércitos anteriores, y que ha... de ser enjugado por distintas... niobras financieras que pagarán... capitalistas nipones. Lo grave... pero, no es el déficit; lo grave es... aparentemente el pueblo ja... simpatiza mejor con la política... los cadetes...—(J. L. M.)

LISTOS PARA DEFENDER LOS INTERESES FRANCESES EN AFRICA Desfile en Fez, en el Marruecos francés, de uno de los regimientos de la Legión Extranjera francesa que Francia tiene listos para llevar a cabo su amenaza de expulsar a los agitadores nazi que están en el Marruecos español.

M.E.C.D. 2016

SUPLEMENTO DIARIO EN ROTOGRABADO

DIARIO DE LA MARINA

ACTUALIDAD NACIONAL E INTERNACIONAL

LA HABANA, VIERNES 22 DE ENERO DE 1937.

UN NUMEROSO grupo de franco-tiradores rojos, fué capturado recientemente en el sector de Villarreal (frente Norte de operaciones). Aquí se les ve conducidos por varios soldados nacionalistas, después de haber sido capturados en un edificio desde donde hostilizaban a las tropas nacionales (Foto Amer)

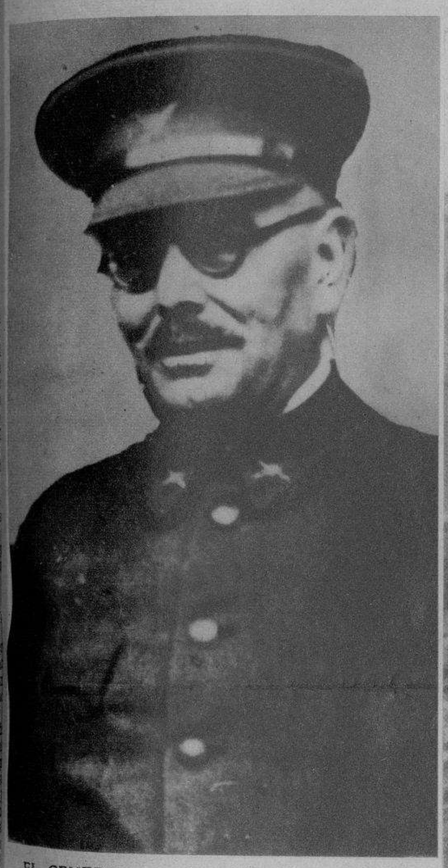

EL GENERAL don Domingo Batet, que fué juzgado recientemente en Burgos y condenado a la última pena. El general Batet era jefe de la guarnición burgalesa al iniciarse la guerra civil en España, y no secundó el movimiento nacional, siendo acusado de traición. La sentencia, aún no ha sido ejecutada (Foto Wide)

EL VICEPRESIDENTE de los Estados Unidos, John N. Garner, en el momento en que estampaba su firma a la resolución de neutralidad de los E. U. A, por la cual se ha impedido el tráfico de armas y municiones a las partes contendientes en la guerra civil española (Foto Wide)

LA ENTRADA del Metro, en la Puerta del Sol, de Madrid, ha sido bloqueada de nuevo, como consecuencia de un bombardeo aéreo realizado recientemente en el corazón de la ciudad (Foto Amer)

EN COMPAÑIA del Senador Dr. Lucilo de la Peña, visitaron ayer la casa del DIARIO los miembros de una comisión de cosecheros de Tabaco, de Pinar del Río, a la que se ofreció el más decidido apoyo para la defensa de sus intereses. La Comisión estaba integrada por los señores Llevada Guerra, Aguilar, Mora García, Saludes, Dr. Rodríguez Valdés, Pruneda, E. Zubizarreta, Arronte, Pérez y doctor Díaz Vereneo. Les cumplimentó gentilmente nuestro Administrador don Celso González (Foto D. M.)

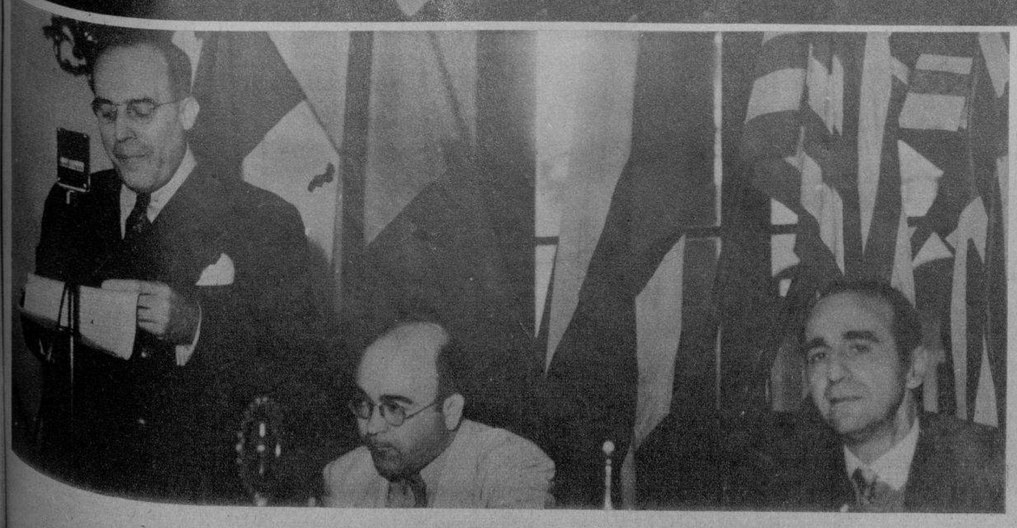

NOTABLES personalidades—Sylvia Sidney, Eddie Buzell y Norman Krasna—asistieron a la «premiere» del Ballet Ruso, que tuvo lugar recientemente en la ciudad de Los Angeles (Foto Wide)

EN LA SESION Rotaria de ayer hizo uso de la palabra el señor Salvador Fondón, Vicepresidente de la Asociación de Comerciantes de las calles de Galiano y San Rafael, que disertó acerca de la trascendencia del centenario de esas calles, que se va a celebrar. A su lado: los señores Herrera y Vior, Presidente y Secretario, respectivamente, del Club (Foto D. M.)

M.E.C.D. 2016

LIDIAS DE GALLOS, deporte nacional

EL «BORRACHO», ejemplar indio pinto criollo, del Sr. Diego Trinidad, espera su turno para que lo armen antes de pelear en el redondel del Club Gallístico

EL «BORRACHO» está siendo armado por Manolo Franco, notable espuelador y jo sujeta Marcelino Laza. Ambos, galleros del señor Trinidad

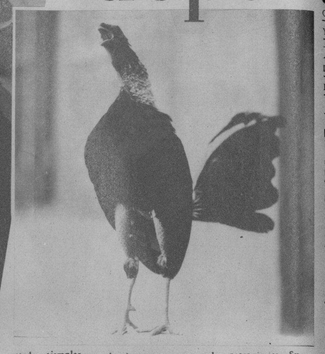

ESTE BELLO, agresivo y retador ejemplar se llama «Chantecler». Hizo sus primeras armas el año pasado en la valla «La Jutía», de Miraflores, conquistando, con todos los honores, su audaz patronimico. Su propitario, nuestro amigo Carlos Donato, está seguro de que dará juego este año

LOS GALLOS en plena lidia. Un rincón del Naranjito Sport Club donde se ven los señores José Gutiérrez, Elviro Massor, Pepillo Pozo, Diego Trinidad, Benito Vega, Candito Parra, Dr. Ricardo Navarro, Joaquín Pintado, Ernesto Asbert, Julito Martínez, Progreso Sánchez, Prudencio Dueñas y Emiliano Hernández

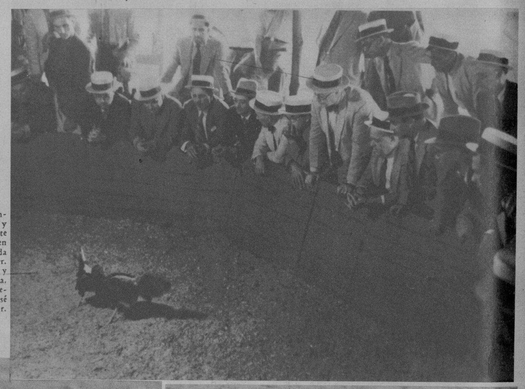

MIENTRAS el juez desaloja el redondel, los galleros «pican» sus gallos y los animan para el combate. En este rincón del Club Gallístico se ven en el palco a la Sra. Perla Fowler viuda de Truffin, Sra. de Goenaga, al Dr. Ismael Goenaga, Alfonso Amenabar y Rafael de la Nodal; y en primera fila a Lorenzo Quesada, Luis Martini, Pepillo Pozo, Dionisio Godínez, José Rafael García, Benigno Carmona y Dr. Pedro González

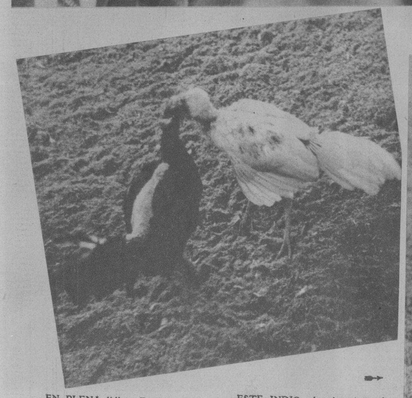

EN PLENA lidia. El indio está picando al blanco por un lugar que no se escapan ni los kikirikíes

ESTE INDIO bravío criollo de Sierra después de estar «ciego pata la pelea» abatió a su contrincante en el Club Gallístico

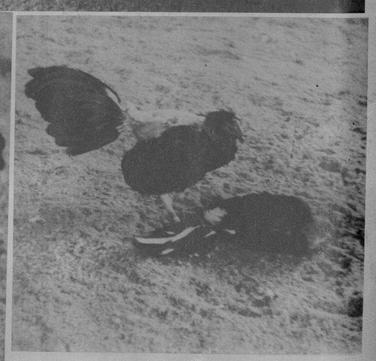

A ALGUIEN le dieron «las patas» y será necesario levantarlo para evitarle un castigo innecesario

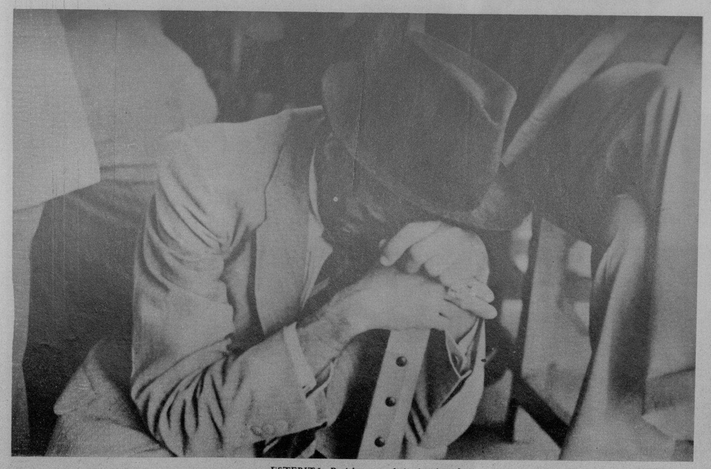

ESTEBITA Rodríguez, fatigado después de la faena de una lidia

(FOTOS ESPECIALES DE R. PARDO)

LUIS GONZALEZ, el pequeño Gran Estanquero, vigilando el tiempo de descanso

EL ESTANQUERO Luis González, juez de las fiestas, lavando un gallo indio del Sr. Francisco de la Sierra, en el Club Gallístico. El galletero es Lazo y el que sujeta las palanganas es el juez auxiliar Sr. Alfonso Rodríguez

EN PLENA LIDIA. Un rincón del Club Gallístico en el que se ven los señores Senador Miguel Suárez, Dr. Julio Rodríguez, Pedro Aquino, Elviro Massor, George F. Foster, Dr. Ricardo Machín, Federico Cardona, Teniente Tomás González, Ricardo García, Elías Gutiérrez, Bernabé Domínguez y Manuel Cuevas

EL «BORRACHO» está en la jaula y faltan segundos para la batalla. Su seguidor Ricardo García, de pie en el redondel, y los concurrentes aparecen concertando apuestas. Se ven en este rincón del Club Gallístico a los señores Federico Cardona, Dr. José Manuel Ruiz, Senador Dr. Miguel Suárez, Representante Cheo Ramos, Amador Soto, Mayito Menocal, Eugenio Rodríguez, Enriquito García, Horacio Roqueta, Representante Dr. Ricardo Navarro, Lorenzo Cabrera, Ramón y Justo Manuel del Pozo

DESCANSANDO mientras pasa la arenilla en el reloj del juez Napoleón Disany, todilla en tierra, sujeta el de Benito Vega, y Estebita Rodríguez el del Representante Dr. Diego César Rodríguez. Cetca: Capitán Azcuy, Abelardo Cuervo, Clemente y Enrique López, Amador Soto, Manuel Cuevas, Luis Ventura, Armando Marzana y Rafael de la Nodal asisten al encuentro (Foto R. Pardo)

ANTES DE LAS peleas, los fanáticos gustan de oír a los galleros contar las bondades de sus gallos. En este rincón Estebita Rodríguez habla con el Senador Rivero, Cristóbal de la Guardia y Osmin Roques (Foto R. Pardo)

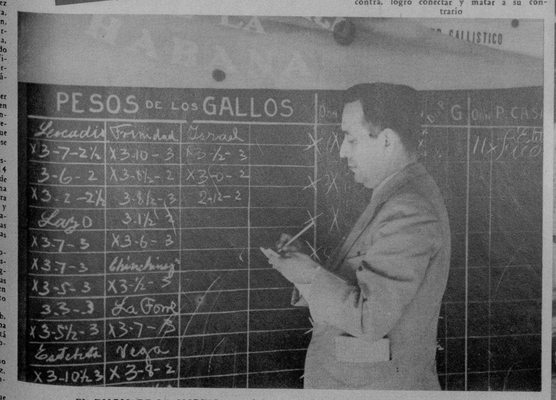

EL DIARIO DE LA MARINA es el único que mantiene una información diaria de las lidias de gallos, complaciendo a los millares de fanáticos en toda la República. El Sr. Carlos M. del Calvo, redactor de la Sección «A Pico y Espuelas», tomando notas para sus records en la pizarra del Club Gallístico de la Habana

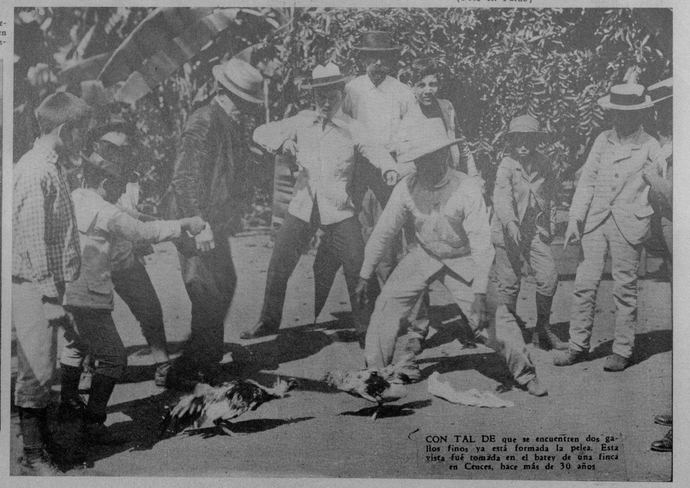

CON TAL DE que se encuentren dos gallos finos ya está formada la pelea. Esta vista fué tomada en el batey de una finca en Ceuces, hace más de 30 años

M.E.C.D. 2016

ANTEAYER se llevó a cabo en la iglesia de Monserrate, el acto de la ceremonia nupcial de la distinguida señorita Pura Romero González, que contrajo matrimonio con el distinguido comerciante e industrial Sr. Benito Bello Vizoso, de la importante firma Sucesores de Casteleiro y Vizoso y miembro de la directiva del DIARIO DE LA MARINA S. A. A la ceremonia asistieron nuestro Administrador don Celso González, don Segundo Casteleiro, los doctores Nogueira y Pérez Cabral, el ilustre internacionalista Dr. César Salaya y los señores Palacios, Calvo y otros. (F. D. M.)

FRED MAC MURRAY y GLADYS SWARTHOUT, principales figuras de la superproducción «CHAMPANG VALS» (Waltz Champagne), conceptuada como la mejor producción musical de 1937, que se estrena en el Nacional

HE AQUI A VARIOS empleados codificadores del Registro de Extranjeros de la Secretaría de Gobernación, junto a las nuevas máquinas para ejecutar trabajos estadísticos, adquiridas para ese departamento, donde están funcionando hace días (Foto D. M.)

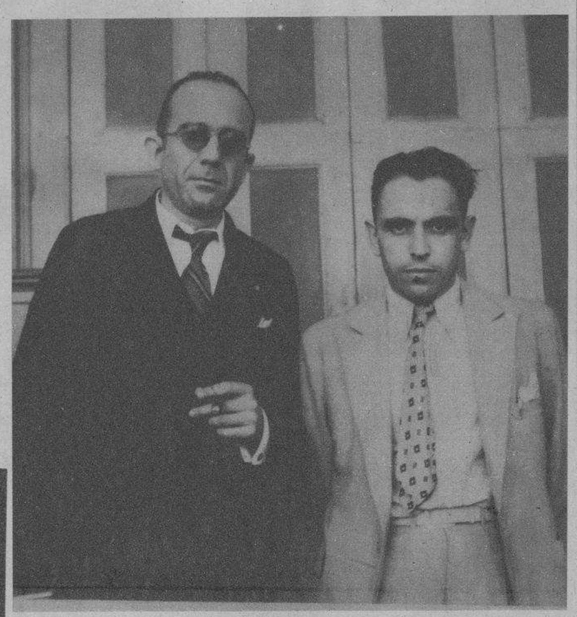

MIGUEL R. Merens y Armando Muller, elegidos Presidente y Vice, respectivamente, de los Omnibus Aliados, en las elecciones recientemente celebradas (Foto D. M.)

PROCEDENTE de México llegó ayer, en compañía de su bella esposa, el distinguido productor e inspirado argumentista Sr. Antonio Sáenz, quien viene a presenciar el estreno de su grandiosa película «El Rosal Bendito». Aparece acompañado en esta foto de los señores Juan Medina y René Primelles, gerente de la Latino Films, compañía que distribuirá esta superproducción hablada en español (Foto D. M.)

GRUPO DE TODOS los empleados técnicos del Negociado de Estadística, con el Subsecretario de Gobernación señor Juan Rodríguez Pintado, el Director General del Registro de Extranjeros coronel Enrique Quiñones, altos funcionarios de la Secretaría del Interior, y el señor Rafael B. Guijarro, gerente representante en Cuba de la International Busines Machines Co. (Foto D. M.)

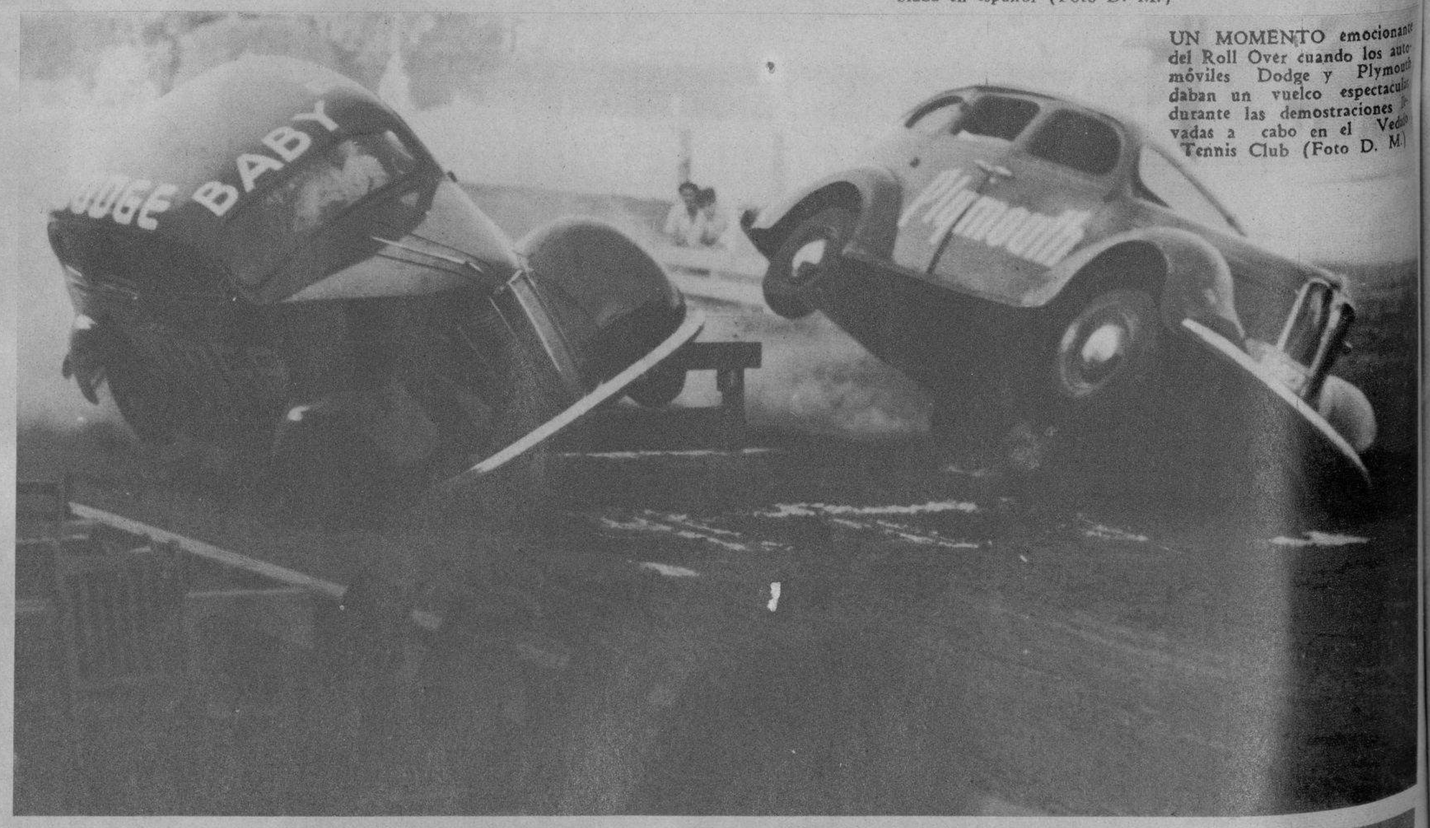

UN MOMENTO emocionante del Roll Over cuando los automóviles Dodge y Plymouth daban un vuelco espectacular durante las demostraciones llevadas a cabo en el Vedado Tennis Club (Foto D. M.)

ACOMPAÑADO de familiares y numerosos amigos, aquí se ve al distinguido doctor Pablo F. Lávin, que salió ayer hacia Washington, donde permanecerá una temporada (Foto D. M.)

LA DIRECTIVA del Club Deportivo Jabón Candado junto a la señorita Gloria Casas, en el Teatro de dicha Sociedad, el día que se le ofreció un ponche de honor (Foto D. M.)

M.E.C.D. 2016