1ª SECCION 1

Esta queda autorizada para usar nuestro servicio y noticias de información.
SERVICIO DE ASSOCIATED PRESS.
HILO DIRECTO CON NUEVA YORK

DIARIO DE LA MARINA

El DIARIO DE LA MARINA es el periódico más antiguo de Cuba. Fué fundado en el año mil ochocientos treinta y dos.
SERVICIOS ESPECIALES DE ESPAÑA

1ª SECCION 1

AÑO CIV.—NUMERO 174. ACOGIDO A LA FRANQUICIA POSTAL

LA HABANA, MIERCOLES, 22 DE JULIO DE 1936.—SANTA MARIA MAGDALENA.

TIEMPO PARA HOY: BUENO, CON TURBONADAS

PRECIO: 5 CENTAVOS

BIBLIOTECA MUNICIPAL ENTRADA 11 AGO 1936 HABANA

EL GENERAL MOLA DERROTA AL GENERAL CAMINERO, QUE AL FRENTE DE SEIS MIL MINEROS LE SALIO AL ENCUENTRO, Y LOGRO CAPTURARLO

A los catorce mil hombres de Mola se unieron ocho mil aldeanos de Lérida y cuatro mil de Zaragoza

Predicen la rendición de Madrid para fecha próxima. En las aldeas del Norte de España ondea la bandera monárquica en todas las casas.—Los leales dinamitaron un puente

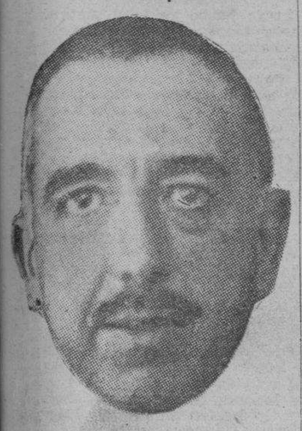

El general Riquelme, que se mantiene leal al Gobierno español, anuncia a éste que ha logrado aplastar la revolución en Toledo.

HENDAYA, Frontera Francoespañola, julio 21. (Por «The N. Y. Herald Tribune Service).—Con el ejército fascista del general Emilio Mola, avanzando sobre Madrid desde el Norte y con fuerzas del general Francisco Franco, avanzando desde el sur, la caída de la capital española y el derrocamiento del régimen del Frente Popular es cuestión de días, según informes recibidos aquí. Las tropas fascistas y monárquicas están progresando de manera inesperadamente fácil, mientras que miles de campesinos armados se suman a sus filas. Se desconoce aún la posición exacta del general Mola, pero se dice que sus huestes están avanzando rápidamente al desvanecerse, casi sin resistencia, la oposición de las fuerzas gubernamentales.

Algunos de los fascistas españoles más optimistas predicen la rendición de Madrid para mañana.

El ejército del norte, del general Mola, cuya fuerza numérica exacta se desconoce, asegura haber obtenido el completo dominio de las provincias de Huesca, Zaragoza, Alava, Asturias, Galicia, Andalucía, Navarra y toda Cataluña, con la excepción de Barcelona.

Mientras avanzaba hacia el sur, el general Mola envió hoy una columna a capturar San Sebastián, única ciudad importante en poder de los partidarios del Frente Popular. Despachos sin confirmar todavía anuncian la captura de esa ciudad, donde se hallan numerosos miembros del cuerpo diplomático extranjero veraneando.

El ataque contra San Sebastián fué precedido por el vuelo de cuatro aviones fascistas sobre la ciudad hoy por la mañana, dejando caer proclamas sobre ella y exhortando a la rendición. Las fuerzas atacantes se vieron detenidas por algún tiempo cuando los leales al Gobierno dinamitaron un puente en la línea Marche, en Vera, cerca de aquí.

Las autoridades del Frente Popular expulsaron a todos los visitantes forasteros de San Sebastián, declarándola en estado de sitio. Los turistas recibieron un salvo conducto para la frontera francesa, siendo trasladados cortesmente en camiones a través del Puente Internacional.

El ejército de Mola está avanzando hacia el sur en tres columnas ligeras que han comenzado la marcha desde Alava, Burgos y Pamplona, convergiendo sobre Madrid. El entusiasmo para la causa fascista en las aldeas del Norte de España es, al parecer, tremendo. Los colores monárquicos engalanan las ventanas de casi todas las casas de aldeanos.

Mola inició su avance sobre Madrid con un regimiento de la guarnición de Pamplona. Fué reforzado por la artillería de Logroño y sus fuerzas fueron pronto aumentadas por catorce mil hombres, incluyendo algunos voluntarios fascistas y carlistas de Navarra. Luego ocho mil aldeanos armados de Lérida, se le unieron, igualmente que cuatro mil de la región de Zaragoza.

El mayor triunfo militar obtenido por el general Mola, hasta ahora, ha sido su victoria sobre seis mil mineros asturianos bien armados, mandados por el general Caminero, en Zamora, al norte de Salamanca. Después de un breve pero cruento choque, los mineros fueron puestos en fuga y el general Caminero llevado prisionero a Pamplona. Mola ha ordenado la movilización de todos los ferrocarriles del Norte de España para que los trenes circulen de nuevo.

De Madrid llegan noticias de un nutrido fuego cuando treinta camiones con milicianos rojos salieron de la capital rumbo a Carabanchel, en las afueras. Se les opuso la milicia, y después de breve lucha, los rojos fueron hechos prisioneros.

Las autoridades francesas han reforzado la guardia de la frontera en el Puente Internacional, aquí, con un destacamento de gendarmes franceses, mientras un cañonero galo permanece anclado en el río Bidasoa para salvaguardar la neutralidad francesa.

Un grupo de curiosos estuvo parado todo el día en el lado francés del Puente Internacional, el cual está cerrado a todo tránsito. Las autoridades españolas no permiten el paso por el puente a menos que sean automóviles transportando refugiados extranjeros, y éstos vehículos llevan la bandera roja sobre el radiador.

BOMBARDEO DE TANGER

TANGER, Zona Internacional, Marruecos, julio 21. (AP).—Dos aeroplanos rebeldes bombardearon hoy al acorazado leal «Jaime I» en vista de que la dotación del mismo había desatendido el ultimátum de los insurgentes en que se les ordenaba que salieran de la bahía.

El ataque aéreo ocurrió poco después del mediodía y se repitió a las tres de la tarde, no habiendo podido saberse los daños causados por ambos bombardeos.

Los buques de guerra anclados en esta bahía inmediatamente abrieron fuego contra los aviones, utilizando los cañones anti-aéreos y los pilotos rebeldes regresaron a Ceuta.

El ultimátum de los rebeldes a los comandantes de los buques de guerra les conminaba a hacerse a la mar o a rendirse.

Se les envió el ultimátum en nombre del general Francisco Franco, jefe de la revolución.

PRECAUCIONES CONTRA EL AVANCE REBELDE

TANGER, julio 21. (Havas).—Las autoridades consulares han manifestado que no acatarán las exigencias del general Francisco Franco, para que el puerto sea evacuado por todos los buques de comercio, debido a que sus aviones intentan realizar un acto de fuerza contra la escuadra española que está fondeada aquí.

Decía el general Franco, en una nota fechada en Ceuta, que esta noche bombardearía el puerto, no respondiendo de los riesgos que corriesen los barcos neutrales. La Comisión de Tánger se ha reunido para eximinar la situación, creyéndose que si Franco intentase realizar su amenaza se encontraría con un grave problema.

El crucero inglés, «Repulse», se dirige a este puerto al igual que el destructor «Whitehall», para adoptar todas las medidas concernientes a la paz de la zona internacional.

UNA COMUNICACION OFICIAL

MADRID, julio 22. (Havas).—El ministerio del Interior comunica a la una de la madrugada de hoy, miércoles, que Gijón, Almería y Alcalá de Henares, que se hallaban en poder de los insurgentes, han sido recobradas por los leales. Alrededor de Alcalá las tropas leales ocuparon importantes puntos estratégicos. Otra parte de la columna partió con rumbo a Valladolid. Se han tomado posiciones en la Sierra de Guadarrama, por donde, según se cree, se podrá cerrar el paso de los rebeldes si intentaran venir sobre Madrid.

Alcalá está distante 27 kilómetros de esta ciudad y tiene once mil habitantes. Los leales también ocuparon El Pardo, situado más al occidente de esa capital.

TIROTEOS EN MADRID

MADRID, julio 22, (Havas).—Durante la noche y el anochecer se han producido, en distintos puntos de Madrid, fuertes tiroteos. Ciertos elementos hacen fuego sobre los milicianos marxistas. Muchos de los francotiradores han sido muertos por las fuerzas socialistas, que custodian las calles. Desde las azoteas y los edificios elevados no han cesado de disparar. Se dispuso que todos los departamentos de la ciudad estén con las luces encendidas, sin cerrar las persianas. Se han señalado muchos incendios de iglesias y conventos, desde los cuales se había hecho fuego sobre la fuerza pública.

BOMBARDEO A LA CORUÑA LA ESCUADRA LEAL

Esta medida servirá para organizar un desembarco, que se considera próximo

MADRID, julio 21. (AP).—Se ha anunciado en esta capital que los buques de la escuadra, leales al gobierno izquierdista, han bombardeado la ciudad de la Coruña, en el noroeste de España.

Encuéntrase la Coruña en poder de las fuerzas rebeldes, y la escuadra ha iniciado el bombardeo como medida preliminar para el ataque por tierra a los insurgentes.

RESUMEN DE LA SITUACION EN ESPAÑA

HENDAYA. — Llegaron el gobernador de Navarra, los alcaldes de Vera y Jaca con otros significados izquierdistas. El gobernador de Guipúzcoa salió para Eibar, plaza situada a mitad del camino entre San Sebastián y Bilbao, sobre la cual avanzan los tradicionalistas.

IRUN. — Esta importante plaza de la margen izquierda del Bidasoa, con 14,000 habitantes, se encuentra amenazada por los que suben de la zona de Pamplona hacia el Cantábrico. Después de ocupada Vera, población de 3,000 habitantes, es muy difícil que Irún pueda resistir. Además, su situación en la misma frontera con Francia impide que se batalle allí durante mucho tiempo sin producir serios conflictos con Francia.

MADRID. — El gobierno dispone de 80 corsarios en el aeródromo de Getafe. En la toma del cuartel de Montaña, en la calle de la Moncloa, perecieron todos los oficiales que mandaban a la tropa sublevada, la cual se incorporó a los leales. Hubo en total 200 muertos en esa acción.

El gobierno comunica que ha recobrado la importante plaza de Alcalá de Henares, situada a 27 kilómetros al S.E. de esta capital, y que constituía un serio peligro a su retaguardia. También informa que La Coruña y Granada han sido recuperadas, al igual que El Pardo. Para hoy por la mañana han sido citados todos los médicos, enfermeras y farmacéuticos disponibles. En la ciudad no ha cesado el tiroteo sobre los milicianos marxistas. Se ha obligado a dejar alumbradas las casas de altos. Parece que estos tiroteos han causado muchos muertos por ambas partes.

LA LINEA. — Hubo 90 muertos en esta plaza. La población arde. Se asegura que en avión los rebeldes lograron transportar fuertes núcleos del lado español del Estrecho de Gibraltar, para intentar un avance sobre Algeciras.

BARCELONA.—Tanto en Gerona como en Barcelona aparentemente, han acontecido hechos que aún no han sido definidos. El Gobierno catalán dice que es dueño de la situación. En Puigcerdá, como en Málaga, flota la bandera roja y se ha constituído un Consejo de gobierno comunista.

También se asegura que en varios pueblos de la provincia de Pontevedra se han registrado alzamientos derechistas y que la guarnición de Badajoz ha salido a operaciones.

LISBOA.—Se celebraron honras fúnebres en la Iglesia de San Antonio en sufragio de Calvo Sotelo, y se expusieron los restos del general Sanjurjo, desfilando centenares de personas ante ellos. Al aeródromo de Moncorvo llegaron dos sargentos y un cabo en un avión con el cual se fugaron de León, al pronunciarse los oficiales.

SEGOVIA.—Los aviadores militares volaron sobre la sierra de Guadarrama sin ver a los núcleos rebeldes que se decía provenían de Burgos y que se hallarían a 56 kilómetros de Madrid.

ZARAGOZA.—Una máquina militar bombardeó la Academia Militar, devolviendo la agresión, los rebeldes con las antiaéreas.

J. L. M.

(Vea en la Página última, columna 8, «Actualidad Internacional», donde se hace un comentario más amplio de la situación militar española.)

MONARQUICOS Y REPUBLICANOS LUCHAN CONTRA LA ANARQUIA IZQUIERDISTA.-D. ALFONSO

INICIARA EL SENADO EL LUNES LA DISCUSION DE LA LEY DE AMNISTIA

(VEASE PAGINA TRES)

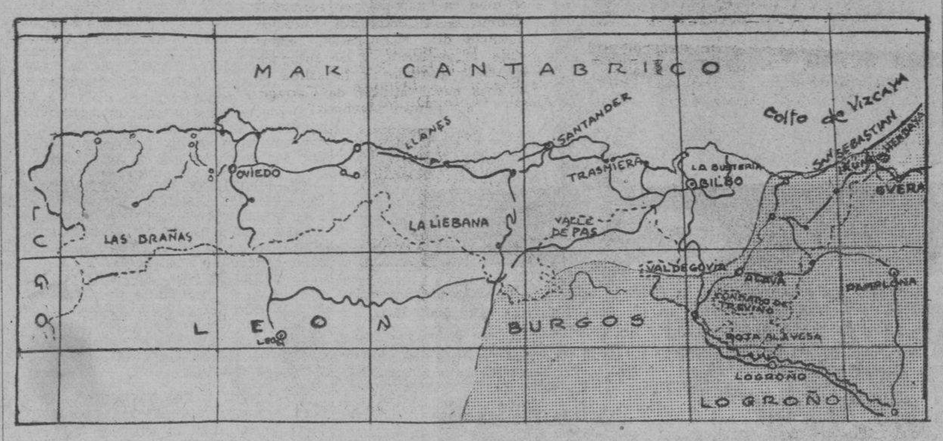

Croquis de la costa cantábrica española, en que aparecen las posiciones de Irún, Vera de Bidasoa y San Sebastián, ocupadas por las tropas del general Mola, que se pronunciaron en Pamplona. Se considera que después de haber entrado en la capital guipuzcoana, las tropas de Mola comenzarán el avance sobre Bilbao, que dista de San Sebastián, dos horas por ferrocarril.

Companys estima ya vencida la revuelta en la Ciudad Condal

Declara que durante 4 días se ha combatido de un modo furioso en dicha población

BARCELONA, julio 21, (AP).—El Presidente de la Generalidad de Cataluña, Luis Companys, anunció esta noche que el Gobierno domina la situación en Barcelona.

Los rebeldes han sido derrotados, dijo, después de cuatro días de furiosos combates.

Los paisanos del Frente Popular combatieron en las calles al lado de la Guardia Civil y de la Guardia de Asalto contra la infantería y la artillería rebeldes. Muchos edificios que estaban en poder de los insurgentes, entre ellos el hotel Colón, fueron bombardeados por los aeroplanos del Gobierno.

Los únicos vehículos que se ven en las calles son los automóviles requisados que llevan obreros armados.

Entre los prisioneros se encuentra el general Manuel Goded.

El primer brote de la rebelión en Cataluña ocurrió en Pedralbes, suburbio de Barcelona, donde un regimiento de infantería inició la marcha sobre la ciudad. Los guardias de asalto abrieron fuego de ametralladoras.

TODAVIA QUEDA UN NUCLEO REBELDE EN TOLEDO

MADRID, julio 21. (WP).—El general Riquelme ha comunicado oficialmente que ha reducido al núcleo rebelde de Toledo, agregando que aún queda un pequeño contingente que se ha refugido en el edificio de la Academia Militar.

ENARBOLANDO UNA BANDERA

MADRID, julio 21. (Havas).—A las 7 y 30 de la noche, el Subsecretario del Interior, Ossorio Tafall, enarboló en el balcón del Ministerio la bandera tomada esta mañana a los rebeldes en Alcalá de Henares. La muchedumbre aclamó al Gobierno y a las fuerzas leales.

Esta noche fueron arrestados seis propietarios de inmuebles, porque desde sus azoteas dispararon sobre la fuerza pública.

Deposita la Cia. Cubana $21,375 en el Municipio

La empresa eléctrica dice que establecerá pronto la reclamación pertinente

El doctor José Antonio Bustamante, en representación de la Compañía Cubana de Electricidad visitó en la mañana de ayer al Alcalde de la Habana, doctor Antonio Beruff Mendieta, para hacerle saber que la Empresa había resuelto depositar la suma de $21,375.00 que le reclama el Municipio por los Metros Contadores que tiene instalados en esta ciudad, a reserva de establecer la reclamación correspondiente.

Frustró la policía una exigencia de dinero al Presidente de la Havana Coal. Los autores fueron detenidos y confesaron su delito. Pertenecen a la Joven Cuba. — (Amplia información en la página tres).

ZARAGOZA BOMBARDEADA POR UN AVION MILITAR QUE SALIO DEL AERODROMO OFICIAL DE BARAJAS

Llegó a Lisboa un aeroplano con varios militares que huían de León, dominada por los rebeldes. Expuestos los restos calcinados del general José Sanjurjo. Compañía sublevada

LISBOA, julio 22. (Havas).—La circulación de trenes continúa interrumpida con España; el teléfono con París funciona imperfectamente y con muchos retrasos, a causa de los largos rodeos y de la necesidad de emplear muchas estaciones intermedias.

Un avión militar español, trayendo a dos sargentos y un cabo que huían de León, llegó al aeródromo de Moncorvo, donde declararon que la oficialidad se había sublevado y que ellos están «al servicio de la República».

El millonario Ansaldo, cuya avioneta se incendió, ingresó en una clínica, sin que su estado inspire inquietudes.

Hoy se celebraron las exequias de Calvo Sotelo en la Iglesia de San Antonio, donde después se expusieron los restos calcinados del general Sanjurjo. Más de quinientas personas desfilaron ante el sarcófago.

BOMBARDEO DE ZARAGOZA

MADRID, julio 22. (Havas).—El capitán Sampila salió hoy del aeródromo de Barajas tripulando un avión bimotor, con el cual marchó sobre Zaragoza, ciudad sobre la cual dejó caer varias bombas. Los rebeldes se habían atrincherado en el edificio de la Antigua Academia Militar, contestando al fuego con las piezas antiaéreas. El avión fué tocado, sin consecuencias. Los aviadores manifiestan que si los rebeldes hubiesen tenido aviones, les habrían respondido con ellos.

Una de las avionetas que bombardeó a Alcalá capotó cerca de la ciudad, resultando ileso el aviador, que fué uno de los primeros en entrar en la plaza con los leales.

Dos aparatos reconocieron la Sierra de Guadarrama cerca de Madrid, a 56 kilómetros de la plaza, donde decíase que se encontraban fuerzas de la columna rebelde de Burgos, marchando sobre la ciudad, pero los pilotos no descubrieron ningún grupo.

En el Alcázar de Toledo se sublevó una compañía de cadetes, saliendo dos máquinas para bombardearlos.

El gobierno posee en el aeródromo de Barajas siete aviones polimotores, dos bimotores y ocho avionetas, servidos todos por militares, además de lasm áquinas comerciales. En Getafe dispone de 80 aviones corsarios.

Informes oficiales dijeron anoche que Sevilla fué tomada por tropas leales, rindiéndose los sediciosos

Al dar el comunicado oficial sobre la situación, el Gobierno dice que tiene controlado el estrecho de Gibraltar y las rutas de Melilla y Ceuta, así como los puertos meridionales

MADRID, julio 22. (Havas)—Esta madrugada informan en el ministerio de Gobernación que las tropas del general Queipo del Llano, que ocupaban a Sevilla se rindieron esta noche a los leales.

Las últimas noticias que aquí se tenían dadas por la radiomisora sevillana era que el general había ordenado que se abriesen a la fuerza los establecimientos que permanecieran en huelga obligando a los obreros a reintegrarse a los talleres o obradores.

En los centros oficiales de Madrid se ha llegado a la conclusión de que el plan de los revoltosos había sido largamente meditado y que el asesinato de Calvo Sotelo lo precipitó. El jefe verdadero de la insurrección no era Francisco Franco Bahamonde sino el teniente general D. José Sanjurjo y Sacanelli, muerto en Lisboa, el cual debía trasladarse a Valladolid. Aunque las noticias que se reciben de toda España son imprecisas y muy fragmentarias a causa de la interrupción de las comunicaciones en muchas partes y de la censura del Gobierno, en muchos centros creen posible reconstruir el plan que era el siguiente: debían converger rápidamente sobre Madrid varias columnas, de distintos puntos extremos del territorio. Estas fuerzas se aumentarían al paso por las poblaciones, que se irían sumando así al movimiento. Del norte, con dirección a Valladolid, debía avanzar el ejército del general Mola, sobre las guarniciones de Avila y Segovia, que se le unirían en el camino, amén de las de Burgos y Logroño.

El general Goded, se ocuparía de las Baleares y Cataluña. En caso de triunfar el movimiento, se tomaría la ruta de Zaragoza, en donde se uniría el general Cabanellas para ir sobre Guadalajara.

AMENAZAN A ZARAGOZA

BARCELONA, julio 22. (Havas)—A las dos y cuarenta de la madrugada la estación radioemisora comunica que si Zaragoza no se sometiera a las tropas leales en un plazo perentorio, los aviones del gobierno bombardearían la población sin misericordia alguna para los elementos fascistas.

El monitorio está firmado por el comandante general de la Quinta División.

LLAMANDO A LOS MEDICOS

MADRID, julio 22. (Havas) Hoy los médicos serán provistos de un brazalete especial que permitirá identificarlos más fácilmente. Los farmacéuticos y enfermeras laicas con diploma deberán presentarse en la Casa del Pueblo, para recibir instrucciones.

COMBATES EN LA LINEA

GIBRALTAR, julio 22. (Havas).—Se informa que en La Linea se han registrado fuertes combates. La ciudad arde y las llamas se ven desde aquí.

UN LLAMAMIENTO A LOS CAMPESINOS

MADRID, julio 22. (Havas)—Adolfo Várquez Humasques, director del Instituto de Reforma Agraria, hablando por radio a los campesinos españoles declaró: «La República ha corrido un grave peligro que ya se encuentra apartado de nosotros. Nuestra tarea, empero, no ha terminado aún. No se trata ya simplemente de nuestras libertades de ciudadanos, se trata además del pan de vuestros hijos, por el cual habréis de luchar. El pan proviene de la tierra que la República os diera. Caed, pues, sobre los rebeldes que intentan imponeros la Dictadura Militar. Así pues, que ni uno sólo de los productos que arrancais del suelo con el sudor de vuestras frentes, caiga en manos de los facciosos. La República está virtualmente salvada, pero debéis hacer un último esfuerzo».

Terminó haciendo el elogio de los obreros y campesinos y de los militares leales.

(Por The «New York Herald Ttribune Service))

MADRID, julio 21. A a las tres de la madrugada el Gobierno transmitió por radiofonía el siguiente parte oficial sobre la situación de la revuelta «El gobierno de la República que durante el día tuvo buenas razones para estar hondamente preocupado, aun cuando nunca se descorazonó debido a tener conciencia plena de su dignidad y responsabilidad para con el pueblo, desea dar un resumen objetivo completo de la situación la cual mejora notablemente en toda España.»

Los generales subversivos, a pesar de verse faltos del apoyo de la opinión pública, creyeron pertinente, trajicionando sus deberes como españoles y soldados traer a la península varios contingentes de legionarios y regulares moros para realizar su criminal intento. Afortunadamente pocos soldados desembarcaron en Argeria. Los rebeldes se aprovecharon de la traición del capitán del destructor «Churruca», cuya tripulación apenas desembarcaron los soldados y se vió libre de la coacción de los soldados mercenarios insurrectos, arrestó al capitán del «Churruca» y a sus oficiales poniéndose a las órdenes del Gobierno.

El estrecho de Gibraltar y las rutas de Melilla, Ceuta y puertos meridionales españoles están siendo cuidadosamente vigilados por varios barcos de guerra leales con excepción del pequeño cañonero «Dato». Este sigue anclado en el puerto de Ceuta así pues es imposible efectuar nuevos desembarcos de tropas mercenarias en España.

Los regulares moros y los legionarios q. desembarcaron del «Churruca» fueron recibidos hostilmente por el pueblo y pronto dominados y presos por los voluntarios armados y un batallón infantería concentrado en la línea de la concepción.

Sevilla es el centro de la rebelión en la España meridional donde el Gobierno continúa en comunicación con el Gobierno Civil el cual está haciendo heroica resistencia con las tropas de choque y guardias civiles contestando el fuego insurgente. El pueblo en las calles apoya al Gobierno y las unidades leales de la aviación continuarán bombardeando los cuarteles rebeldes hasta su rendición.

En Cádiz, parcialmente en poder de los rebeldes, el crucero «Cervantes» enviado desde el Ferrol inició un bombardeo bajo las órdenes del Gobierno causando grandes daños y tremendo efecto moral lo que motivó que los rebeldes se retirasen precipitadamente abandonando sus oficiales.

El movimiento de deserción de soldados rebeldes se extiende rápidamente entre todas las guarniciones rebeldes y el gobierno ha decretado que todos los soldados que abandonen a los oficiales rebeldes no cometen ofensa alguna, considerándose su deserción como un acto leal de obediencia a la legítima autoridad.

El entusiasmo popular en todas las regiones da ánimos al Gobierno. En la provincia de Jaén y en los principales caminos a Castilla y Andalucía miles de trabajadores y campesinos armados están concentrándose. Tan pronto como se supo que los moros y legionarios habían desembarcado en Algéciras la noticia causó enorme asombro y un levantamiento inmediato de labriegos andaluces con concentraciones en numerosos pueblos.

En Málaga una flotilla de submarinos, leal al Gobierno, llegó para cooperar en la vigilancia naval de la costa mediterránea y en el estrecho de Gibraltar. El pueblo de Málaga vitoreó a los marinos por la lealtad al Gobierno.

El Gobierno legítimo desea informar al pueblo que los guardias civiles y policías continúan leales al Gobierno por toda la nación y que los carabineros son dignos de especial alabanza.

Los centros de insurrección por todo el país tienden a quedar aislados y el gobierno está organizando columnas de tropas para atacar los puntos estratégicos ahora en manos de los rebeldes.

Trenes militares han salido de Alicante para Sevilla y en Madrid el Gobierno controla la situación completamente.

El cierre de teatros y cafés fué ordenado para evitar dolorosos incidentes ya que miles de ciudadanos armados con autorización gubernamental por los partidos del frente popular están colaborando con Guardias Civiles y policía teniendo severas órdenes de reprimir sumariamente cualquier conato de violencia contra el régimen legítimo».

Establecido un Comité rojo en la capital española

Informa la Prensa Asociada de la creación en Madrid del del primer Comité Rojo

A las dos y media de la madrugada, cerrado ya nuestro hilo directo, recibimos el siguiente lacónico mensaje de la Associated Press:

MADRID, julio 22. (Miércoles, 2:15 a. m.)—En fuentes autorizadas hemos sabido, a primera hora de hoy, que en esta capital ha quedado establecido un Comité Comunista.

La rebelión se ha transformado en sangrienta lucha entre fascistas y el proletariado marxista, siendo estos últimos quienes se muestran más confiados en la victoria.

Los anarcosindicalistas de Madrid han establecido su cuartel general en el Cinema Europa, acumulando allí armas y explosivos.

Contingentes de comunistas y socialistas, armados, bloquean las carreteras y caminos cerca de esta capital, para hacer frente al ataque de las fuerzas rebeldes.

Los políticos izquierdistas declaran que el Gobierno ha disuelto varias unidas del ejército, utilizando sus armamentos para equipar a las juventudes socialistas y comunistas.

Barcelona se halla controlada por los grupos comunistas

Contingentes rebeldes que llegaron a La Línea en avión están luchando fieramente

PERPIGNAN, Francia, julio 21. (AP).—Los viajeros que llegan a Francia, dan cuenta de que la ciudad de Barcelona está regida por jóvenes comunistas leales al gobierno izquierdista de Madrid.

Los insurgentes, que se habían apoderado de la ciudad el domingo, tuvieron que desalojarla después de tres días de combates y se asegura que los ataques tanto aéreos como terrestres causaron la pérdida de más de 300 vidas.

Bandas de jóvenes comunistas recorren las calles de Barcelona haciendo funciones policíacas. Algunos despachos dicen que el gobierno de la provincia ha sido puesto en manos del Comité ejecutivo del partido comunista.

Barcelona está desierta en sus calles solamente se ven policías en automóviles, dijeron varios franceses que llegaron hoy de la Ciudad Condal.

«Nos rodearon jóvenes en mangas de camisa, armados de fusiles, dagas y espadas antiguas. Se saludaban alzando los puños.

«La ciudad parece estar en estado de sitio».

El Ayuntamiento de Puigcerdá está en manos de un comité revolucionario compuesto de comunistas y anarquistas.

REFUERZOS PARA LOS REBELDES EN AVIONES

GIBRALTAR, julio 21. (AP).—Se continúa combatiendo violentamente en La Línea esta noche con motivo de la llegada de nuevos contingentes rebeldes de Marruecos, que han venido desde Africa en aviones.

El Sr. Ossorio Tafall, Subsecretario de Gobernación, que excitó el entusiasmo de las masas madrileñas adictas al Frente Popular, saliendo al balcón para mostrarles la bandera que enarbolaban los rebeldes en el cuartel de la Montaña, rendido después de unas horas de lucha sangrienta.

LA REVOLUCION DE ESPAÑA ES ANTI-MARXISTA

El general Mola dice que tiende a librar al país de los rojos y los masones

BAYONA, Francia, julio 21. (Havas).—El general Mola, jefe de las fuerzas rebeldes de Navarra, ha declarado que el movimiento contra el Gobierno es puramente nacional y está dirigido por los generales del ejército con el apoyo del pueblo.

La finalidad de esta rebelión, agregó el general Mola, es libertar a España del marxismo y de la masonería, que son internacionales.

Un avión del Gobierno voló por encima de la frontera buscando a los grupos rebeldes que, después de combatir con las tropas del Gobierno, encontraron cortado el puente y han tomado rumbo a las montañas.

Exija el SUPLEMENTO DE ROTOGRABADO con esta EDICION

La restauración no tiene ahora probabilidades

Dice que España se puede librar del izquierdismo con ejército y gobierno fuertes

PRAGA, Checoeslovaquia, julio 21. (Por the N. Y. Herald Tribune Service).—El ex Rey Alfonso salió hoy de Rauschenbach hacia Marienbad en Bohemia, acompañado de la Infanta Isabel. Los rumores circulantes de que Alfonso se dirige a España, son falsos. Es costumbre del ex Monarca español pasar el verano en esos dos lugares. También fué desmentido el rumor de que él llevaba consigo considerable equipaje, ya que éste no fué más numeroso que de costumbre. Ese mismo minucioso detalle del rumorado viaje de Alfonso a España, descredita la noticia pues si el ex Monarca estuviese tratando de lograr la restauración, la última cosa que lógicamente haría sería viajar con «considerable cantidad de equipaje».

Alfonso se hospeda en el castillo de Koenigswart, en Marienbad, propiedad de su viejo amigo el príncipe Metternich y allí se le mantiene constantemente informado de la situación española la que él sigue con intenso interés.

Poco después de llegar al castillo el ex Rey Alfonso dijo a los representantes de la Prensa que estimaba que la lucha en España no era entre monárquicos y republicanos y que no era la guerra civil contra o en favor de la monarquía, sino un movimiento nacional.

«Monárquicos y republicanos están luchando contra la anarquía izquierdista y por el momento la restauración no es cuestión ni tiene posibilidades de ocurrir», dijo ex Rey.

El ex Monarca cree que España se puede liberar del régimen izquierdista cuya existencia, según él está marcada por los diarios desórdenes y muertes. Alfonso dijo tener grandes deseos de que la paz sea lograda muy pronto con el apoyo del ejército y un gabinete enérgico.

HARAN MANIOBRAS EN AGUAS CUBANAS VARIOS DESTROYERS DE LOS E. U.

NUEVA YORK, julio 21. (AP).—El destroyer «Jacob Jones» salió hoy del astillero de Brooklyn, Nueva York, para el arsenal de Boston, donde se unirá a los demás buques de la misma clase que realizarán un viaje de dos semanas por aguas de Cuba.

El «Badger» saldrá mañana y el jueves el «Dickerson», «Tatnall», «Herbert», «Leary» y «Scheeck».

Otros doce destroyers se unirán a la escuadra llamada número diez.

Anuncian los insurgentes que además de San Sebastián se han apoderado de muchas poblaciones del norte español

Cierran el paso a los rebeldes las tropas leales al Gobierno en las montañas del Guadarrama. Intimida Franco a las autoridades de Tánger, amenazando con un bombardeo

VERA DE BIDASOA, España, julio 21. (AP).—Las tropas rebeldes victoriosas que establecieron su cuartel general en San Sebastián, han ocupado la mayor parte de las poblaciones del norte de España, según las noticias que se reciben.

Numerosos comunistas y socialistas, organizados como refuerzos para las tropas leales, no lograron contener el ímpetu insurgente.

Las autoridades de la rebelión han proclamado la ley marcial en las provincias de Guipúzcoa y Navarra.

Los rebeldes reclutaron jóvenes campesinos en los campos que rodean a Vera de Bidasoa. Desde San Sebastián las fuerzas rebeldes triunfantes siguen avanzando en dirección a Bilbao.

Invasores y defensores chocaron entre Vera y Behobia.

Muchos rebeldes de las regiones montañosas de Navarra son carlistas. La Guardia Civil y los carabineros de la frontera española han abandonado sus puestos para ayudar a combatir a los rebeldes, dejando libre la frontera a los corresponsales de los periódicos, los cuales siguieron de cerca a los rebeldes.

En el despacho de la Alcaldía de Vera de Bidasoa se ha instalado un coronel insurgente.

Los funcionarios del gobierno izquierdista huyeron presa de terror a Francia. José Iratche, jefe del destacamento del Frente Popular, pasó por Hendaya, internándose en Francia sin ser detenido.

Mariano Menor, gobernador de la provincia de Navarra, acompañado por su secretario y dos altos funcionarios del Gobierno, pidieron asilo a la policía de Hendaya, que se lo concedió.

Como represalia por la acción de los izquierdistas que volaron un puente en un gesto inútil para contener el avance de los rebeldes, éstos han volado la vía férrea entre Irún y Elizondo.

(Los corresponsales franceses en Bayona informan que la policía de la frontera detuvo un automóvil francés que llevaba cuatro cajas de municiones. Estaba manejado por un chauffeur francés y se cree que ha hecho ya media docena de viajes a través de la frontera. Las municiones fueron confiscadas y arrestado el chauffeur).

La ciudad de San Sebastián cayó completamente en manos de los insurgentes. Las calles de la ciudad, donde el embajador americano, Bowers, tiene su residencia veraniega, fué ametrallada desde el aire por los aeroplanos de los insurgentes.

Las columnas rebeldes, que procedían de Pamplona, sostuvieron antes un encuentro con los destacamentos de policía que salieron de Irún. Veinticinco de los insurgentes atacantes murieron.

Informados al parecer del avance de los destacamentos leales, los rebeldes abandonaron la carretera y continuaron por los trillos que acostumbran utilizar los contrabandistas, cayendo repentinamente sobre las fuerzas de policía de Irún, a las que derrotaron. Muchos fueron los heridos, que se enviaron a Irún después del encuentro.

Los jefes rebeldes, que tratan de consolidar sus posiciones en el norte, se apoderaron de todas las farmacias y hopitales después de la toma de San Sebastián. La noticia de la caída de la ciudad fué telefoneada a la Guardia de Asalto y a las fuerzas de la Guardia Civil.

El avance amenazador del ejército rebelde se anunció a los milicianos izquierdistas por medio de sirenas.

SUMARIO DE ESTA EDICION

Páginas:

Destrozado un Hombre por un Tiburón en el Litoral de Almendares — 2
Se Pidió la Suspensión Durante 15 Días del Debate Sobre la Ley de Retiro Marítimo — 3
Reclaman los Ferrocarriles Unidos unos Terrenos Situados en la Calle Diaria — 4
Una Beca de $1,500 a un Estudiante para Obtener la Enseñanza en Estados Unidos — 5
Cinco Forajidos Asaltan un Comercio y Roban, Después de Herir al Propietario y Familia — 7
Expediente a los Administradores de Zonas y Distritos Fiscales que no Rindan Informes — 9
Entre el PUN. y el Gobierno Surgen Bases de Entendimiento — 11
El Senador Vasconcelos se Retira de la Comisión de Amnistía — 11
Cerca de Cinco Mil Soldados en el Combate de Barcelona — 13
Se Vendieron 4,300 Sacos de Crudos de Puerto Rico, a 3.70 C. y F. — 19
Perece un Obrero Trabajando en la Construcción de los Muelles de Cienfuegos — 20
Teme Francia que los Marroquíes se Rebelen Influenciados por la Revolución Española — 26
EDITORIALES:
¿Inmigración Judía? — 6
Estímulo para Actuar con Energía — 6

M.E.C.D. 2016

DESTROZADO UN HOMBRE POR UN FEROZ TIBURON, CUANDO SE BAÑABA EN EL LITORAL DE ALMENDARES

ARRESTADO POR LA POLICIA UN CRIMINAL MUY PELIGROSO CONOCIDO POR "LENCHO"

Procesado otro de los acusados por un asalto y robo

Sólo faltan por detener dos individuos, uno de los cuales atacó a la Policía

El doctor Arango, Juez de Instrucción de la Sección Quinta, dictó ayer auto de procesamiento contra Alejandro Merlo Paramo, chofer del auto 31830, que fué detenido en Pedro Betancourt, y en cuyo vehículo lograron desaparecer los autores del asalto de que fué víctima días pasados el cobrador Charles Arriete Bolado, a quien despojaron de la suma de 400 pesos, en ocasión de transitar por la esquina de E y 13, en el Reparto Batista.

Merlo Paramo fué excluído de fianza, al igual que Roberto Valdés y Valdés o Roberto Cano, que como se recordará, fué detenido en los primeros momentos de tener lugar el hecho.

Sólo faltan por arrestar dos individuos conocidos por Roberto El Largo y Ñongo, sabiéndose que éste último fué el que en días pasados agredió a un vigilante en la Loma del Burro, al que le hizo varios disparos, cuando trató de arrestarlo por haberlo sorprendido en aquel lugar con otro individuo y dos mujeres fumando mariguana. Dicho individuo es el jefe de la banda.

Pide el Fiscal 14 años de presidio para un homicida

Dos años y 4 meses para un chofer imprudente que causó la muerte a dos pasajeros

El Fiscal de la Audiencia interesa la pena de 14 años, 8 meses y 1 día de reclusión para el procesado Emilio Bernardino Fuentes Armas, como autor de un delito de homicidio sin circunstancias modificativas.

Según el representante de la sociedad el 11 de junio último el procesado, por motivos que se ignoran, disparó cuatro veces consecutivas un revólver, que sin licencia portaba, contra Jenaro García Palomares, alcanzándolo con los cuatro proyectiles y produciéndole cuatro heridas que le produjeron la muerte. La responsabilidad civil la fija el Fiscal en la cantidad de $5.000 a favor de los herederos de la víctima.

PENA PARA EL CHAUFFEUR AUTOR DE LAMENTABLE IMPRUDENCIA

Para el chauffeur doble homicida por imprudencia, José Gómez Hernández, interesa el Fiscal de la Audiencia la pena de 2 años y 4 meses de prisión correccional y numerosas indemnizaciones, como autor de los dos expresados delitos de homicidio por imprudencia, cinco delitos de lesiones graves, quince de lesiones menos graves y dos de lesiones leves.

En la mañana del 26 de febrero último transitaba por la carretera de San Nicolás a Güines un ómnibus conducido por el procesado, con una velocidad extraordinaria, que no aminoró al pasar por diversas curvas, hasta que al llegar a la nombrada «Gajano» no pudo dominar el vehículo y saltando éste por encima de la cuneta fué a estrellarse contra un árbol, recibiendo la muerte los pasajeros Cándido Gutiérrez Alonso y Luisa Hurtado León y recibiendo lesiones otros veintidos pasajeros, cinco de ellos de extrema gravedad.

OTRAS PETICIONES MAS DE PENAS QUE HACE EL FISCAL

Asimismo ha interesado el Fiscal las siguientes penas:

Dos años, once meses y once días de prisión correccional para Enrique Rodríguez Méndez, por lesiones graves; multa de $500, por tentativa de robo para Pedro Fernández Gómez; 3 años, 6 meses y 21 días de presidio, para Manuel Pulio García, por delito de robo; y 1 año, 8 meses y 21 días de prisión, por rapto, para José Iglesias Aconal.

No habrá trenes de carga donde se supriman de pasaje

La Hermandad Ferroviaria adoptó esa resolución por medio de sus delegaciones

En los salones de la Delegación Dos, de la Hermandad Ferroviaria de Cuba, Zulueta 46, celebraron ayer una importante reunión los miembros Ejecutivos de las distintas Delegaciones que forman la organización de los ferroviarios, bajo la presidencia del señor Pedro Peña Mirabal, actuando de secretario el señor Ramón A. Lago, de la Delegación Dos.

Asistieron: Julio Mederos González por Sagua; Francisco Malpica por Cienfuegos; Hilario Hernández y Humberto Hernández por Cruces; Andrés Elizondo y José Morales Ortega, por Cárdenas; Manuel Martínez Mancebo y E. Chamberlain, por Cienfuegos; Manuel Arias y Angel Luis López, por Matanzas, Bautista Toledo y Manuel López, por Pinar del Río.

LOS ACUERDOS.—Después de amplio debate, sobre las proyectadas economías, con perjuicio del servicio, del público y de los empleados y obreros de la Empresa, se acordó persistir en la campaña emprendida y agotar todos los medios legales para impedirlas, y si no obtenían un resultado satisfactorio, en las líneas que se supriman trenes de viajeros no servir trenes de carga.

Sobre un ataque injusto hecho a la Hermandad, en forma de Resolución se decidió mantener la uniformidad de criterio en el mismo, confiando en que el error será subsanado.

También acordaron intensificar el esfuerzo, para impedir la derogación del Reglamento promulgado sobre la Ley 40, relativo al Descanso Retribuído.

Continuar las gestiones que esta colectividad y otras del sector proletario, vienen haciendo por la derogación del decreto ley número tres. Se informó de la cooperación ofrecida por muchos congresistas.

Lea ¡ALERTA! al mediodía. Un periódico al alcance de todas las mentes y todos los bolsillos.

LO RECLAMABAN POR ESTAFA Y POR ASESINATO

Hubo que rodear el hotel matancero en donde estaba para que no pudiera huir

Espectacularmente fué arrestado, ayer, en Matanzas, José Ramón Infante Martínez, conocido por «Lencho» o «Guancho», al que se siguen numerosos procesos en diversos Juzgados de esta capital, entre ellos, por asesinato.

Buscaba la Policía Secreta, desde hace tiempo al sujeto conocido por José Ramón Infante Martínez, llamado «Lencho» o «Guancho», sobre quien pesan procesos por asesinato, estafa y otros delitos en diversos Juzgados de esta capital, siendo, por lo tanto, peligroso delincuente, y el cual había podido burlar la acción de la Justicia.

Su última hazaña fué escapar a la persecución de los agentes de la autoridad en Santa Clara, pero el subinspector Raimundo Aragón, que fué comisionado por el jefe de la Secreta, comandante Menéndez, para su busca y captura, logró saber que estaba en la ciudad de Matanzas, bajo el nombre de Juan Piverón, habiéndose hecho pasar, también, por Francisco Riverón o Miguel Alonso Martínez, y que se hospedaba en el hotel «Lalueza», por lo que con los detectives Carlos Rodríguez y José Crespo, logró su arresto con auxilio del sargento de la Guardia Rural Máximo Santa Cruz y los soldados del Ejército José Llorach y Gerardo Sardiñas, teniendo que rodear el edificio para que no escapara, ya que, además de lo referido había el natural temor de que lograra evadirse, como había hecho hasta entonces.

Infante Martínez está reclamado por los delitos de asesinato, robo y estafa, por los Juzgados de la Habana, y también por el de Instrucción de Camagüey, por falsificación de monedas. Quedó en la Cárcel a disposición de las autoridades que lo reclaman.

Las disposiciones sobre el café las aplicarán el 30

Nuevas declaraciones en ese sentido hechas ayer tarde por el Secretario de Agricultura

El señor José Gómez Mena, Secretario de Agricultura, en relación con las disposiciones dictadas sobre el café, ayer tarde nos entregó las siguientes declaraciones, para general conocimiento de los interesados.

Dicen así:

«Me interesa manifestar una vez más que la prórroga de 30 días para efectuar el depósito del café, cuya retención se ha dispuesto, vencerá el día 30 de julio del corriente año, y que una vez transcurrido este término, se procederá sin dilaciones ni demoras a la aplicación estricta de las disposiciones vigentes para hacer efectivo dicho depósito, aplicándose las sanciones a los infractores de esas disposiciones.

Igualmente debo advertir que el término para la presentación de las declaraciones juradas a que están obligados los tenedores de café por cualquier concepto legal, descascarado o sin descascarar, tostado o sin tostar, retenido o no, ha vencido el día 10 del presente mes de julio y siendo improrrogable ese plazo por imperativo expreso del Decreto presidencial número 1647, de 25 de junio de 1936, se procederá a aplicar las sanciones o penalidades impuestas a todas aquellas personas que no hayan prestado las declaraciones juradas referidas dentro de dicho término.

He dispuesto que estas declaraciones se hagan públicas por medio de la prensa y por cedulones, circulares y radio, a fin de que nadie desconozca o ignore los términos de vencimiento de las prórrogas concedidas para el depósito del café retenido y para las declaraciones juradas, a fin de que se proceda al cumplimiento estricto de las disposiciones vigentes, y que queden todos plenamente convencidos de que no se procederá a nueva prórroga ni dilaciones de ninguna clase».

TREMENDO NAVAJAZO DE HOMBRO A HOMBRO A UN INDIVIDUO EN UNA RIÑA

Por una causa baladí, y en el pueblo de Pedro Betancourt, sostuvieron una discusión que degeneró en riña, el individuo de la raza negra, José e Ibáñez Gómez, (a) «Cheo», y de 24 años de edad, y el mestizo Amable Soler de 30 años, ambos vecinos de Pedro Betancourt.

Ibáñez con una barbera, infirió dos tremendos tajos a Soler, uno que le hirió de hombro a hombro, y otro en la espalda.

El herido fué conducido a la casa de socorros de Matanzas, donde los doctores García Suárez y Lecrere lo asistieron.

El agresor fué arrestado y presentado ante el Juez que se había constituído en el Centro de Socorros, quien dispuso el ingreso en el Vivac de Ibáñez.

De este hecho recibimos dos telegramas de nuestros corresponsales en Pedro Betancourt y Matanzas, señores Agramonte y Lovio, respectivamente.

ARROLLADO

El propio corresponsal Lovio, nos comunica que en el Centro de Socorro de Matanzas, fué asistido de múltiples lesiones por distintas partes del cuerpo el ciudadano Esteban Rodríguez, vecino de la finca «La Réunión», quien fué arrollado por el ómnibus que conducía Zacarías Alejandro Rodríguez, y cuyo vehículo pertenece a la línea Jaguey Grande-Habana.

Trató de matarse un hombre que fué acusado por robo

Fué localizado en un sitio apartado de la Habana, donde ingirió un fuerte tóxico

En el Centro de Socorro de Jesús del Monte, fué asistido ayer de graves síntomas de envenenamiento, Gumersindo Alvarez Tersado, natural de España, de 26 años de edad, del comercio y vecino del Reparto Las Yaguas.

Fué localizado por Tomás Toisac Ortiz, vecino de Lealtad número 245, altos, en la loma «El Timón», donde dicho individuo había tomado cierta cantidad de tinta rápida.

Al ser interrogado por la Policía, declaró que con motivo de haber sido acusado días pasados de haber cometido un robo en una bodega situada en el expresado reparto y no ser ciertos dichos extremos, determinó privarse de la vida y con ese fin se proveyó del veneno, dirigiéndose al lugar de referencia.

Del hecho se le dió cuenta por la Policía al Juez de Instrucción de la Sección Quinta, autoridad que también instruye la correspondiente causa por el delito que se le imputa a dicho individuo.

INGLATERRA CONMEMORO EL CENTENARIO DE UN ESTADISTA: CHAMBERLAIN

Las ciudades de Londres y Birmingham celebraron en días pasados distintos actos públicos y privados para conmemorar dignamente el centenario del nacimiento de Joseph Chamberlain, quien antes de entrar en la vida pública, donde ha cosechado tan grandes triunfos, había en sus primeros años propulsado de manera también brillante, la actividad industrial de su país.

Chamberlain, como fundador de un partido político, como propugnador de una radical política social, como campeón de la unidad del Imperio Británico, como estadista y como administrador ganó con creces, en el curso de su carrera triunfal y dramática, la admiración de sus contemporáneos y el recuerdo que hoy le brinda la posteridad.

Inglaterra ha conmemorado este año el centenario de su nacimiento con un entusiasmo y una efusión sincerísima. A ningún premio mejor podría aspirar el gran patriota.

Machado dice que no le interesa la política de Cuba

La semana próxima llegarán a su lado en Montreal su esposa y una de sus hijas

MONTREAL, Canadá, julio 21. (AP).—El ex Presidente de Cuba Gerardo Machado, recibió hoy a los periodistas en las habitaciones del hotel que ocupa en esta ciudad para decirles que no le interesa lo más mínimo la política cubana y que «vive retirado en Canadá como un ciudadano particular».

La semana próxima llegarán a ésta su esposa y una de sus hijas, las que permanecerán al lado del ex Presidente dos meses.

Hablando con la ayuda de un intérprete, Machado dijo que los «canadienses son muy atentos ahora como lo fueron la vez anterior que estuvo en Canadá», por lo cual regresó a ésta desde Bermuda el domingo por la noche.

«Solamente llevo dos días en esta ciudad» dijo cuando se le preguntó qué piensa hacer en los dos meses próximos.

«No tengo nada pensado por el momento. Lo único que me interesa actualmente es descansar».

Hallan en pomos bajo la tierra, 3,000 pesos oro

Un campesino fué el autor de ese áureo descubrimiento. ¿Es producto de fechorías?

SANTA CLARA, julio 21. DIARIO, Habana.—El ciudadano Alberto Llanes Enríquez, de la raza blanca, soltero y vecino de la finca Porvenir, ubicada en el barrio de Malezas, halló—cuando se encontraba trabajando—dos pomos que contenían tres mil pesos en monedas de oro. Manifestó dicho individuo que un espíritu le había indicado el lugar en que estaban enterradas, agregando que las recogiese y las guardase para sí.

Pero se dice que ese dinero pertenecía a Santiago González, dueño de la mencionada finca, el que fué asesinado en el año 1933.

El citado Llanes entregó una parte del dinero a José Manuel Pérez, lo cual ha despertado sospechas en las autoridades, quienes lo han detenido por considerarlo autor de diversos actos de bandolerismo, realizados contra la familia González.

Alberto Llanes ha incurrido en contradicciones, ya que aseguró en primer término, al prestar declaración, que le había tocado la Lotería. Las autoridades investigan y a la vez han localizado otros pomos con oro, los que están a la disposición del Juzgado correspondientes.—Armando Machado, corresponsal.

TOMO CUATRO PASTILLAS DE PERMANGANATO, PARA MATARSE

El doctor Maza y el alumno Quintana, asistieron anoche en el Hospital Municipal a Hilda González, de 20 años de edad, vecina de Aguila número 116 y medio, por Zanja, de graves síntomas de intoxicación.

Al vigilante Montero, que levantó acta, declaró Hilda que con motivo de un disgusto que tuvo con un familiar, ingirió cuatro pastillas de permanganato, con ánimo de privarse de la vida.

La madurez cedió su puesto a la juventud durante la última Convención Nacional de Townsend, celebrada en Cleveland, cuando Miss Lois Johnson, de 16 años, de Los Angeles, se irguió en la tribuna y dijo a los delegados allí reunidos: «Dios nos ha enviado un hombre que nos guiará a la victoria si nos mantenemos leales». El Dr. F. E. Towsend la oía arrobado.

Evitó la Policía una exigencia de dinero al presidente de la Havana Coal, logrando detener a los autores

Pertenecen estos a la asociación ilícita La Joven Cuba. Hace dos años fué secuestrado, exigiéndose un rescate de $30.000, pero los plagiarios se contentaron con $2.000

En la frustrada exigencia de dinero al señor Estanislao Salviejo Crespo fueron detenidos como autores materiales, Félix Bravo Lara y Gonzalo Fernández Freyre, y como complicados, Segundo y José Pérez Sierra, Antonio Barranco Esteban, Vicente Ferrer González y Gervasio Parrondo Fajardo, todos los que aparecen en esta foto.

Miembros de la Sección de Investigaciones, que comandan los Tenientes Cortés y Padrón, lograron ayer frustrar que se consumara una nueva exigencia de dinero de que se pretendió hacer víctima al señor Estanislao Salviejo Crespo, de 53 años de edad, comerciante, vecino de Veintiuno y Cuatro, en el Vedado, y Presidente de la Havana Coal Company. Fueron detenidos como autores de ese hecho, Félix Bravo Lara, de 26 años, residente en Neptuno 212 y Gonzalo Fernández Freyre, de 29 años, avecindado en Acosta 29, los que han sido puestos a disposición del Tribunal de Urgencia de la Habana, con el informe correspondiente.

También por aparecer complicados, fueron detenidos Segundo y José Pérez Sierra, propietarios de la imprenta establecida en Egido 23, Antonio Barranco Esteban, grabador, vecino de Villegas 77, Vicente Herrer González, también grabador, de Barcelona 14, y Gervasio Fajardo, domiciliado en Merced 77, los que, como los anteriores, han sido puestos a disposición del expresado Tribunal.

COMO FUE LA EXIGENCIA.—Aparece de lo actuado por el Sargento José Gorrín y el Cabo Mariano Faget, de la citada Sección, que el señor Salviejo Crespo, recibió la siguiente carta:

«Jóven Cuba, Secretaría, Habana. Julio 20 1936. Sr. Estanislao Crespo, Calle Veintiuno y Cuatro, Vedado. Señor: Con fecha 16 de los corrientes hemos tenido el honor de dirigir a usted una carta, y a pesar de que en ella se le manifestaba que dos jóvenes comisionados de esta organización habían de ir a recoger la respuesta de la misma a su oficina, sumamente extrañados hemos recibido el regreso de dichos jóvenes, sin que hubieran obtenido de usted ni de ninguna otra persona la contesta que presumimos ineludible. Como quiera que la índole de la misma no expresa ningún sentido que pudiera interpretarse maliciosamente, ni siquiera señala una contesta determinada, sino que queda bajo su potestad, nuevamente suplicamos a su caballerosidad y le rogamos dispense una atención cualquiera a la comisión que habrá de visitarle a su casa de la calle Veintiuno y Cuatro, de mañana martes, a las dos y media de la tarde, significándole que la misma puede dejarla al cuidado de cualquiera persona de su confianza, pudiendo ser un sobre vacío si dicha súplica no encuentra acogida en su espíritu. Con gracias anticipadas, nos reiteramos a usted con la mayor consideración. (Fdo). (Ininteligible). Por el Comité de Disciplina y Control. (Hay un sello en seco que dice: «Joven Cuba. J. C. Ejecutivo») (Otro gomígrafo que dice: KCB3C, de Hacienda».

INTERVIENE LA POLICIA.— El señor Crespo, tratando de evitar ser nuevamente víctima de una exigencia, ya que en el año 1934 fué objeto de hecho análogo por el entonces Jefe de la Organización ilícita «La Joven Cuba», doctor Antonio Guiteras Holmes, ya fallecido, al que hubo de entregar personalmente 2,000 pesos, y de cuya exigencia la explicaremos detalladamente en posteriores líneas, se dirigió a la Jefatura de la Policía Nacional y tras una entrevista con el Coronel José E. Pedraza, Jefe del Cuerpo, y su Ayudante, Comandante Bernardo García, determinó el Coronel Pedraza establecer estrecha vigilancia en el domicilio del señor Crespo, para lograr el arresto de los culpables, como se obtuvo.

COMO SE REALIZO LA DETENCION.— A la hora señalada, dos y media de la tarde de ayer, se presentaron en la residencia del señor Crespo dos jóvenes bien portados, siendo recibidos por el doctor Rubén López Miranda, Abogado y con bufete en San Pedro número 4, quien les interrogó, pero los visitantes manifestaron que deseaban hablar con el señor Crespo, y al preguntarles de nuevo el doctor López Miranda de qué se trataba, le contestaron que era para el asunto del dinero que ya el repetido Crespo conocía, en cuyo momento fueron arrestados por el cabo Cortés y los vigilantes Rodríguez y Godo, de la expresada Sección de Investigaciones, que resultaron ser los jóvenes Bravo Lara y Fernández Freyre, a que nos hemos referido al comienzo.

LA DECLARACION DE LOS ACUSADOS.—Interrogados los detenidos manifestaron que efectivamente eran los autores de la exigencia de dinero y que la carta la enviaron ellos, utilizando para redactarla una máquina de escribir propiedad de Bravo, la que fué ocupada en su domicilio, así como 19 pliegos de papel de carta, con membrete de «La Joven Cuba», Secretaría, Habana., sobres para los mismos, papel y sobre que convienen perfectamente, con el de la misiva al señor Crespo; un cuño seco de «La Joven Cuba», J. C. Ejecutivo; otro gomígrafo que dice, Joven Cuba, C. de Hacienda y una almohadilla de tinta para el mismo.

Sobre el papel, sobre y cuños, expusieron que el cuño en seco lo ordenaron a una imprenta sita en Villegas 59 y el sello gomígrafo y la impresión del papel y sobre en la imprenta de Egido 23, propiedad de los hermanos Pérez Sierra, por lo que se procedió a la detención de los mismos, según ya hemos dicho y de los grabadores Barranco y Herrer, los que no negaron que por dichos jóvenes les fué ordenada la confección de lo ocupado. Con respecto a la detención de Parrondo, se debió a ser el tipógrafo que confeccionó los repetidos cuños que le ordenó la imprenta de los hermanos Pérez Sierra.

COMO FUE LA ANTERIOR EXIGENCIA.— En las actuaciones elevadas a Urgencia se hace constar que el señor Salviejo Crespo fué secuestrado y conducido a la Playa de Jaimanitas, hace dos años, en cuyo lugar existía el campamento de los miembros de «La Juven Cuba», donde bajo amenazas se trató de que el plagiado hiciera entrega de la suma de 30,000 pesos, pero como dijera que no le era posible darla, se transaron por 2,000 pesos, que personalmente entregó al doctor Guiteras, siendo por ello puesto en libertad. Sobre el asunto el señor Salviejo Crespo guardó absoluta reserva por temor a que su vida peligrara.

Finalmente, en el informe se expresa que los acusados Bravo y Fernández pertenecen a la Comisión de Hacienda de «La Jóven Cuba», siendo los encargados de recolectar fondos, utilizando para ello todos los medios a su alcance, poniéndose de acuerdo con los también miembros de dicha asociación ilícita Vicente Herrer y Antonio Barranco Esteban, para la confección del sello en seco para utilizarlo en sus propósitos delictivos, con la ayuda de los demás detenidos.

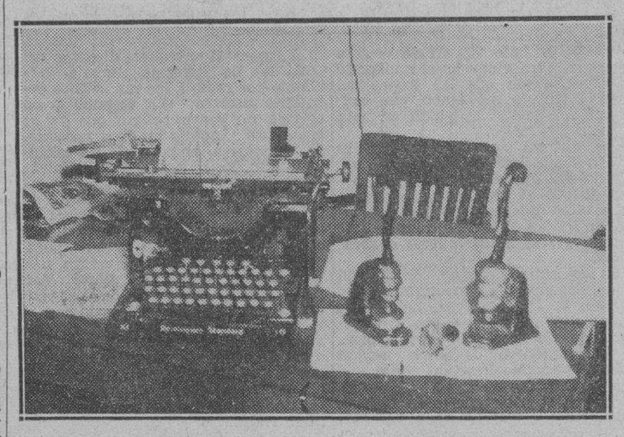

La máquina de escribir, papeles, sobres cuños en seco y gomígrafo y almohadilla ocupados por los miembros de la Sección de Investigaciones de la Policía Nacional en la residencia de Félix Bravo, que se utilizó para la exigencia de dinero al señor Estanislao Salviejo Crespo.

Una exposición de aviones británicos civiles y militares

Los últimos hicieron mejor papel en las pruebas. Tienen velocidades extraordinarias

En días pasados, en el campo de aviación de Hatfield se inauguró, con notable éxito, una exposición de aeroplanos militares y civiles británicos.

Diez y nueve firmas inglesas presentaron veintinueve máquinas de diferentes tipos, fines y velocidades; de bombardeo, extrapesados, de bombardeo rápido, perseguidoras de combate extra rápidas, de transporte, grandes y pequeñas, etc.

A dicho acto asistieron representantes de más de cincuenta países, y los nuevos aparatos fueron probados por los mejores pilotos británicos.

EL HAWKER DE COMBATE Y EL SUPERMARINE SPITFIRE.—Este aparato, que alcanza velocidades superiores a 300 millas por hora, demostró su perfecta adaptabilidad a todo género de acrobacias.

El Super-Marine Spitfire, que se proclama el aeroplano de combate más rápido del mundo, dotado, como el anterior, de motores Rolls Royce Merlin, fué también sometido a rudas pruebas de elevación, diving y virajes cerrados.

EL AGUILA DE VICKERS.—Este otro aparato, aunque más pequeño, mereció también la general admiración, clasificándosele como sensacional.

Los tres aparatos mencionados están provistos de alas bajas y ruedas de aterrizaje retirables, tipo monoplano.

EL GLOSTER DE GLADIATOR.—Este biplano, que es un nuevo modelo, provisto de dos cañones extra debajo de las alas inferiores, alcanzó también grandes velocidades.

OTROS TIPOS DE AVIONES.—Distintos fueron los tipos de aviones de bombardeo exhibidos en Hatfield. El Fairey Battle, el Pegasus, el Aguila y el Blenheim—notablemente modificado — ofrecieron espectaculares maniobras que, al decir de los expertos, ponen en evidencia el perfeccionamiento introducido para este tipo de aparatos, en el enfriamiento del motor.

Todas las máquinas acusaron extraordinaria rapidez y fácil movilidad.

Esparcidos entre esas formidables fortificaciones del aire, no hicieron, en realidad un gran papel los aviones civiles, a pesar de su novedad y elegancia.

LOS ESCOGIDOS. — Recibieron particular atención de la «cátedra» el Haviland Dragón Fly, biplano de cinco asientos; el Hoston Phoenix, el B. A. M. Double Eagle (tipo económico); el Miles y los Short Scions.

Entre los grandes transportes causó particular atención el Airspeed Envoy, dotado de dos motores Wolsoy-Scorpio.

Formó parte del displaz una exhibición de motores, instrumentos y accesorios, entre los que importa mencionar los variables Pitch, Aircrew de Fairey Co., adaptables a los tipos de 350 H. P., que permiten a los «Propellers» movimiento de doce grados.

Depositarán en la Hacienda, lo del Teatro Martí

Suspendidas las obras de la Escuela de Medina en el Vedado. Lista de personal

El Bureau Oficial de Prensa de la Secretaría de Educación entregó ayer una nota declarando que la Secretaría de Educación desea aclarar que el telegrama pasado al doctor Zayas-Bazín no se refiere a ninguna relación de personal dando a conocer su filiación política, sino simplemente a una solicitud de datos estadísticos del mencionado senador para la confección de un proyecto de ley sobre la enseñanza en Cuba.

N. de la R. Las relaciones a que se hace referencia de las que dimos cuenta en nuestra edición de ayer continúan confeccionándose en la Secretaría de Educación, no sabemos con que objeto, y respecto al telegrama, dados sus términos textuales, todo parece indicar que se refiere al asunto.

Queda, pues, hecha la aclaración oficiosa y consignado cuanto a fuer de informadores imparciales, debemos expresar.

SE DEPOSITARAN EN LA SECRETARIA DE HACIENDA.—A partir del primero de agosto del corriente año los ingresos por concepto del cinco por ciento de la recaudación del teatro Martí, bajo la tutela oficial de la Secretaría de Educación, han de depositarse en la Secretaría de Hacienda y no en la Pagaduría del departamento, como se hacía hasta ahora.

Así lo dispone una reciente resolución oficial.

SE SUSPENDEN LAS OBRAS EN UNA ESCUELA. —Por una resolución del secretario de Educación han sido suspendidas las obras iniciadas por Negociado de Construcciones Escolares en la escuela situada frente al parque Medida, en el Vedado.

La continuación de las obras en dicho plantel ha de ser objeto de una subasta.

ORDENAN ABRIR TODAS LAS FABRICAS

SEVILLA, julio 21. (Havas).—La estación de radio de esta ciudad, que se encuentra en manos de los rebeldes, anunció, a las 10 y 5 de la noche de hoy que el jefe de las fuerzas revolucionarias, general Queipo de Llano, ha dictado una orden terminante, a fin de que todas las fábricas y talleres reanuden sus labores, así como que los obreros se reintegren a sus puestos, so pena de castigos severísimos a los que traten de ignorar la orden.

Al mismo tiempo el boletín oficial revolucionario leído desde la estación de radio citada anuncia que a partir de mañana quedará normalizado el expendio de pan en Sevilla.

SE BAÑABA UN INDIVIDUO CON VARIOS MAS, AL SER ATACADO A DENTELLADAS POR EL ESCUALO

La fiera marina le arrancó una cadera. Extraído del agua por una mujer. El hombre falleció poco después en la mesa de curaciones del centro de socorro del quinto distrito

MARIANAO, julio 21. DIARIO, Habana.—En la Casa de Socorro del Vedado el doctor Custo asistió al jamaiquino Zemex Smith, de 36 años de edad, vecino de Lanuza y Primera en el reparto Almendares.

Smith se estaba bañando en compañía de otras personas en el litoral, frente a la calle Consulado de dicho Reparto, cuando fué atacado por un tiburón, el cual le arrancó la región glútea izquierda, interesando la parte femoral del propio lado, con pérdida de los tejidos blandos.

Fué extraído del agua por Filomena D-Bray, vecina de Lanuza, entre A y B, la cual recogiendo parte de su ropa y de otras personas, procuró taponar la tremenda herida.

Conducido Smith a la Casa de Socorro, falleció poco después en la mesa de operaciones.

Actuó el vigilante Carlos Gallo, de la Policía de Marianao, que entregó el cadáver a sus familiares.

MENOR ARROLLADO

Frente al cabaret Sans Souci, en la carretera de La Lisa a Arroyo Arenas, fué arrollado por el auto 14104 que guiaba José Freire Pérez, natural de España, de 33 años de edad y vecino de Hornos número 4, el menor Alberto Pérez Trujillo, de 12 años de edad, vecino de la finca Sans Souci. Fué asistido en la Casa de Socorro de lesiones graves.

Declaró Freire que el menor se bajó de un auto que iba en dirección contraria a la que él llevaba, y sin tomar la debida precaución, se lanzó a cruzar la carretera, sin darle tiempo a evitar el accidente, estimándolo casual.

El menor fué trasladado al Hospital «Calixto García». El chauffeur Freire ingresó en el Vivac.

DENUNCIA

Lucas Ponce de León, natural de Santa Clara, de 40 años de edad, vecino de Marrero 2, empleado de una cervecería, denunció al Jefe de la Policía de Marianao, que el suegro de Marcos Fabra Rodríguez, vecino de Martí y San Andrés, estuvo en la fábrica, enseñándole un cuchillo francés, diciéndose que se lo había quitado a su yerno Marcos, por haberle dicho que le iba a dar muerte con él. Marcos Fabra fué detenido y negó los cargos, quedando en el Vivac.

UNA JOVEN DESAPARECIDA

Modesto Alvarez Piedra, de 41 años de edad, vecino de Tercera y Quinta, denunció que desde ayer falta de su domicilio, su hija Emma, de 17 años de edad.

LESIONADA

Ofelia Alonso Medina, de 17 años de edad, vecina de Río y San Luis, fué asistida en la Casa de Socorro de lesiones menos graves, las que dijo le habían sido producidas por Gonzalo Cumayo, que le dió de golpes, sin saber el motivo.

DOS MUCHACHOS FUGADOS

Ana María Ortega Oliva, de Santiago de las Vegas, de 61 años de edad, vecina de Lawton número 88 en la Habana, denunció que tiene dos nietos, Armando y Ana Vega Llanes, de 12 y 10 años respectivamente, becados en la Ciudad Infantil, sita en Real número 115, los que llevó a su casa a pasar el día y se han fugado los dos, sin que sepa dónde se encuentran. Manifestó que era la cuarta vez que desaparecían voluntariamente.—**Martínez**, corresponsal.

No es cierto que sea depreciada la plata cubana

Desea el Clearing House ser cooperador del Gobierno. El Sec. de Hacienda lo recibió

Momentos antes de ausentarse de su despacho, el Secretario de Hacienda, doctor G. Wolter del Río, habló con los periodistas breves minutos, pues tenía que concurrir al Senado, donde lo esperaban varios congresistas para tratar del proyecto de ley que en dicho cuerpo colegislativo se encuentra pendiente de aprobación, referente a los pagarés de Tesorería.

Nos ha dicho el Secretario de las Finanzas, refiriéndose a las declaraciones del día anterior sobre la baja o depreciación de la moneda cubana, que si se había interesado con marcado interés en ese asunto, había sido por los informes que se le habían suministrado, pudiendo comprobar más tarde que esos informes no estaban ajustados a nn hecho cierto, por cuanto el centavo y cuarto que tiene de descuento es igual al del año anterior por la misma época.

También nos declaró que había tenido el gusto de recibir la visita de los banqueros asociados al Clearing House, los que le ratificaron su más decidida cooperación en la obra de Gobierno que se está llevando a cabo y que están dispuestos a prestar cuantas facilidades así lo desee, informando además, sobre la verdadera situación de la moneda cubana contra el dollar americano. Tan es así, que para dar a conocer que no tiene esa depreciación la moneda cubana, están dispuestos a prestar cualquier cantidad, con un pequeño descuento, que no llega al uno y cuarto por ciento.

Por último nos dijo el doctor Wolter del Río que en su visita al Senado, dará una amplia información sobre el plan de los pagarés de Tesorería, cuya ley espera que sea aprobada a la mayor brevedad, para satisfacer las urgentes necesidades del Tesoro en estos tres primeros meses del nuevo ejercicio económico.

NUEVO JEFE DE PERSONAL DE LA RENTA DE LOTERIA

Ha sido designado Jefe del Personal de la Dirección de la Renta de Lotería, en comisión, el señor Ricardo Rossie.

El señor Leoncio Despaigne, que desempeña dicha plaza en propiedad, ha pasado a prestar sus servicios en comisión a las órdenes del Secretario de Hacienda.

Los obreros libres del Puerto definen de nuevo su actitud

No se oponen a la ley del retiro, pero quieren que sea útil para los trabajadores

El Nuevo Gremio Unión de Obreros Libres del Puerto de la Habana, declara por órgano de su presidente, señor Luis B. Boullón, y de su secretario, señor C. Martínez, que no se opone a la nueva ley de retiro marítimo, aunque sí a ciertas aportaciones y disposiciones transitorias que afectan a numerosos trabajadores.

Expone que a su lado se encuentra un núcleo respetable de obreros que no se ocupan más que en sus labores y que no tienen otro empeño que ganar su vida de modo decoroso. Obreros éstos según afirma, que no dirigen la Caja del Retiro, ni aspiran tampoco a devengar sueldos en ella.

Declara que se pone a las contribuciones a los ferry-boats, al turismo y a las mercancías importadas, porque estima que obligarán a crear nuevos impuestos, lo que impedirá posiblemente que vengan nuevos capitales a invertirse en labores industriales.

El Nuevo Gremio se muestra contrario a la restricción del trabajo, determinada por la disposición transitoria XIII, ya que ella constituirá un verdadero golpe de muerte a las organizaciones porteñas. Por el contrario, dará facilidades y cooperará con el mayor interés a todo cuanto contribuya a mejorar las condiciones del trabajo y a que desaparezca la miseria, puesto que con ello se ayudará a la República.

Los señores Boullón y Martínez terminan diciendo: «decir ésto no es combatir el proyecto, sino contribuir a que llene una necesidad y ayude a nuestro mejoramiento».

RESTABLECEN EL ORDEN EN MADRID Y BARCELONA

MADRID, julio 21. (Havas).—La estación de radio de Madrid trasmitió, a las 11 y 45 de la noche de hoy, un comunicado del Gobierno izquierdista en que declara que el orden ha quedado completamente restablecido en Madrid y Barcelona.

Según la nota del gobierno, solamente quedan algunos sectores en poder de las fuerzas que se rebelaron contra el régimen.

La coronación de Eduardo VIII será en mayo de 1937

Han empezado los preparativos de los festejos. Personas que componen el comité ejecutivo

Con motivo de la coronación de Su Majestad el Rey Eduardo VIII, que se llevará a efecto el 12 de mayo del próximo año, se ha dictado un Real Decreto, por el cual se crea un Comité del Consejo Privado, relacionado con los festejos y actos de gran ceremonial que se llevarán a cabo para celebrar tan importante acontecimiento.

El Comité Ejecutivo lo integran el presunto heredero del trono, Su Alteza Real el Duque de York; el Primer Ministro, los lores presidentes del Consejo y del Sello Privado; el Duque de Norfolk, el Duque de Portland, los Marqueses de Salisbury, Zotland y Crewe; tres altos dignatarios de Palacio (Lord Chamberlain, Lord Steward y Master of the Horse); los condes de Derby, Crawford, Stanhope, Onslow y Athlone; el vizconde Swinton, el Obispo de Londres, Lords Howart, Thankerton, Whright y Wrigam; los miembros del Gabinete Simon, Eden, Ormsby, Gore, Duff, Cooper, Hoare, Mac Donald (hijo) y Chamberlain; Sir Austin Chamberlain, David Lloyd George, Sir G. Collins, Winston S. Churchill, J. R. Clynes, H. B. Lees-Smith, Sir A. Sinclair, W. G. Normand y Clement R. Attle, (este último grupo representa a los diversos partidos políticos del Parlamento). No se ha decidido todavía si el Rey será coronado también en cada uno de los dominios (Australia, Canadá, Nueva Zelandia y Sud Africa), aunque sí es probable que sea coronado Emperador de la India en el mismo país.

UNA JOVEN FALLECIO EN EL SEGUNDO CENTRO

Anoche fué conducida al segundo centro de socorro la joven Francisca Jiménez Rodríguez, natural de Alacranes, de 20 años, vecina de San Rafael número 145 y medio, la que al ser colocada sobre la mesa de curaciones, falleció.

El doctor Maza reconoció el cuerpo de Francisca, sin poder precisar las causas de la muerte.

Según lo actuado por el vigilante Montero, la joven desde hacía tiempo venía padeciendo del mal de Koch.

El cadáver fué entregado a sus familiares, dándose cuenta del hecho al Juez Municipal correspondiente.

El Alcalde ni el Jefe de Impuestos se extralimitaron

Así lo expresa un elevado funcionario municipal. Se aumentan las recaudaciones

Un alto funcionario municipal expresó ayer a los repórters que ni el Alcalde ni el Jefe de Impuestos Municipales se habían extralimitado en sus funciones administrativas en relación con los contratos presentados ante la Sección de Impuestos Territoriales por los dueños de casas, dado que no han sido tramitados esos contratos, y sí han podido conocer

SE PIDE LA SUSPENSION DURANTE 15 DIAS DEL DEBATE SOBRE LA NUEVA LEY DEL RETIRO MARITIMO

INFORMO EL SECRETARIO DE HACIENDA AL SENADO SOBRE LA NECESIDAD DE EMITIR PAGARES

(EN ESTA PAGINA, COL. CINCO)

Estiman los Pequeños Comerciantes que es peligrosa la traída a Cuba de los 200,000 inmigrantes hebreos

Creen útil que se ofrezcan facilidades para establecer nuevas industrias; pero a condición de que sólo puedan emplear personal técnico cuando no lo haya en el país

«La Federación de Pequeños Comerciantes e Industriales», que preside el señor Octavio Betancourt, se ha dirigido al Presidente de la República con motivo de la noticia relacionada con los doscientos mil emigrantes que se proponen venir a Cuba. Entre otras cosas, el señor Betancourt dice lo siguiente:

«En Cuba desgraciadamente sobran comercios, sobran industrias y sobran brazos. Acrecentar dichos sectores en los actuales momentos sería manifiesta y grande equivocación.

«Parécenos conveniente significar a usted que nuestras industrias están a mitad de producción y muchas a menos; nuestro comercio está casi inactivo, y agobiado por las cargas tributarias, y el minoritario, quebrado, porque viene injustamente soportando iguales y hasta mayores cargas tributarias que los grandes; las limitadas operaciones dan motivo a las injustas agresiones de los grandes contra los pequeños; un gran porcentaje de la población obrera sin trabajo desde hace años, pulula, y, hasta vive en parques y portales, lo que no habíamos visto jamás en Cuba.

«Con este cuadro desolador e inquietante que pide inmediato y eficaz remedio, autorizar utópicamente la entrada de 200.000 emigrantes, aún cuando trajeran consigo 200 millones de dólares como se dice, nos parece un tanto peligroso, máxime cuando dicha suma no sería bastante para sostener siquiera el contingente emigratorio dicho.

«Estamos conformes en que se ofrezcan las mayores facilidades para el establecimiento de nuevas industrias, pero a condición de que, éstas sólo puedan utilizar extranjeros en aquellas labores técnicas, mientras el nativo se especialice; trascender dicho límite, lo repetimos, es a juicio nuestro, peligroso.

La depreciación de nuestra moneda

El señor Secretario de Hacienda declaró ayer que ha podido comprobar que el tipo actual de depreciación de la plata cubana es de uno y cuarto por ciento, que resulta inferior al de la misma época del año pasado.

Nosotros hemos afirmado que el descuento oscila entre el uno y el dos, y que es preciso y perentorio averiguar las causas para detener o ametrallar los perjuicios que a la industria y al comercio se derivan de lo que tiene todos los caracteres de una especulación.

La diferencia entre las entradas y salidas de dólares en el país, lo que propiamente constituye la balanza de pagos, arroja durante el año 1935 un saldo, a favor de Cuba, de más de treinta millones de pesos. Lógico sería, por lo tanto, que este hecho se reflejara en la circulación monetaria, que esos treinta y tantos millones de pesos circularan profusamente en el país.

No es esto, sin embargo, lo que ocurre. El billete americano escasea, y la escasez forzosamente determina el alza de su valor.

Indaguen los que se hallan investidos de potestad para hacerlo, a cuánto asciende el dinero remitido a las Centrales de los Bancos que radican en el extranjero y cuánto se ha tomado de los depósitos en plata para adquirir moneda americana, sustrayéndola del mercado doméstico.

¿Excederá lo primero de veinte millones de pesos? ¿Llegará lo segundo a doce millones?

En ese caso, ahí pudiera encontrarse la clave del enigma.

Se nos escribe por quien en sus argumentaciones revela una positiva capacidad en la materia, que nuestra moneda—insuficiente para cubrir las transacciones—tiene un valor fiduciario muy superior a su valor intrínseco, y que su elasticidad depende de la moneda americana que se contrae o expansiona de acuerdo con las necesidades de cada estación. No debemos considerar—añade—que sea especulación la pequeña depreciación del peso cubano, porque el valor fiduciario es imposible de mantener «cuando no existe una política financiera definida por parte del Gobierno».

Conformes, desde luego, en esto último. Pero en cuanto a lo primero, fácil es objetar que al lado de esas expansiones o contracciones del signo extranjero, y precisamente favorecida por ellos, cabe desenvolver la especulación que propendemos a evitar. Lo que acaso representara sólo un octavo, o a lo sumo un cuarto, de descuento, es susceptible de elevarse al uno y cuarto por ciento que es el tipo actual, o al dos o dos y cuarto por ciento a que estamos abocados, si pronto no se adoptan las medidas procedentes.

Es lo único que queremos evitar en defensa de los negocios nacionales.

Pronto aprobará el Congreso la ley de amnistía

Ratificó el Presidente de la República sus deseos de que sea lo más amplia

A propósito de la entrevista celebrada ayer en horas de la tarde entre el Presidente de la República y los miembros de la Comisión Bicameral que vienen considerando el proyecto de amnistía social y política, se informó en Palacio que dicha proposición comenzará a ser discutida el lunes próximo en el Senado.

Desde las dos a las cinco y media de la tarde permanecieron reunidos con el Jefe del Estado los integrantes de la citada Comisión, señores Lucilo de la Peña, Octavio Rivero, Miguel Suárez Gutiérrez, José Manuel Casanova, Ramón Zaydín, Ambrosio Casabuena, senadores; Calixto Manduley, Marino López Blanco, J. Pardo Machado, representantes; el Secretario de Justicia, doctor Estanislao Cartañá, el doctor Rafael S. Jiménez, Secretario de Comunicaciones y el doctor Rogelio Pina.

Al terminarse la reunión, el Secretario de Justicia entregó a los repórters la siguiente brevísima nota:

«Los miembros de la Comisión Bicameral que estudia la amnistía y el señor Presidente, han llegado a los puntos concretos de la que debe ser concedida por el Congreso».

DESEOS DEL JEFE DEL ESTADO

Según noticias ofrecidas a los periodistas por el senador Rivero, el Presidente Gómez Arias expresó en la junta su deseo de que en los días que restan de la actual semana se activen las gestiones encaminadas a dejar completamente estructurada la ley de amnistía, a fin de que ésta pase al Congreso, para que la discuta y apruebe lo antes posible.

LO QUE DICE MANDULEY

El representante señor Manduley, dijo que la Comisión Bicameral había aceptado, en el curso de la junta, el Memorándum del Presidente sobre el proyecto de amnistía.

Lo que significa que las modificaciones de que han sido objeto las leyes originales de amnistía tienen la anuencia de la Comisión.

AMNISTIA AMPLIA

Es criterio firme del Jefe del Estado que la amnistía tenga la mayor amplitud posible.

ACOPLAMIENTO

En el proyecto que será elevado al Senado aparecerán acoplados armónicamente: el Memorándum del Presidente y las leyes formuladas por los congresistas, así como las modificaciones introducidas a dichas leyes.

NO HABRA DISCREPANCIAS

A juzgar por los informes suministrados respecto del proyecto definitivo es de esperarse que no producirá discrepancias entre los legisladores, toda vez que el mismo comprenderá todos los delitos de carácter social y político en manera que sin distinción, disfruten de los beneficios de la amnistía.

La ley establecerá rebajas de penas —según las recomendaciones de los técnicos llamados en consulta— en ciertos casos graves a los que pudiera atribuirse cierta derivación política (asaltos, exigencia de dinero, secuestros, etc.)

Se tiene entendido que quedarán exceptuados de indultos los hechos de sangre y terrorismo. En los casos puramente políticos o sociales el indulto será total.

EL PROYECTO

En esta misma semana la Comisión Bicameral procederá a confeccionar el proyecto que se presentará al Senado.

Por lo que respecta a la Ley Educacional, se nos informa que luego de un cambio de impresiones que celebrará dentro de poco la Comisión Bicameral que estudia el asunto, el Jefe del Estado se reunirá con ésta para conocer los puntos del proyecto.

Asegúrase que seguidamente a la ley de amnistía el Senado abordará el proyecto que trata de la reorganización docente.

Personas bien informadas aseguraban ayer en Palacio que la propuesta del Secretario de Estado, el Presidente remitirá en breve al Senado un mensaje sobre la reorganización del Servicio Exterior.

La anterior información habla con suficiente elocuencia del sincero impulso del Ejecutivo Nacional en favor de la ley de amnistía.

Sólo resta ahora que el Congreso, participando del deseo presidencial, lleve a feliz término un proyecto tan ansiosamente acariciado por la opinión pública.

No es nuestra intención hacer el análisis del proyecto, sino exclusivamente exhortar al Congreso a que sin más dilaciones aborde la cuestión y la resuelva inmediatamente.

El Congreso, pues, tiene la palabra.

EL GOBIERNO TURCO ESTA POSESIONANDOSE YA DE LA ZONA DE LOS DARDANELOS

ESTAMBUL, Turquía, julio 21. (AP.)—Un acorazado otomano y cuatro submarinos completaron esta noche la reocupación de los Dardanelos, desmilitarizado hace trece años por el tratado de Lausana.

El acorazado «Yayuzom» con el cuarteto de sumergibles, ocupó una posición stratégica frente a las islas de Embros y Tenedos.

En las márgenes del Bósforo, y de los Dardanelos, destacamentos de infantería marcharon en formación, a fin de llevar a cabo la ocupación de las fortificaciones, aprobada por la conferencia de Montreux.

LAS EXPORTACIONES DE AZUCARES DE CUBA SON MAYORES QUE EN 1935

NUEVA YORK, julio 21. (AP).—Las exportaciones de azúcar cubano desde el primero de enero al 18 de julio ascienden a 1.642,355 toneladas largas, contra 1.453,781 en igual período de 1935.

Los embarques a los Estados Unidos consistieron en 1.233.677 toneladas contra 1.084,952 en 1935.

LOS PRESUPUESTOS

SECRETARIA DEL TRABAJO

X I V

Cuba no podría escapar al impulso universal que conduce a la transformación del antiguo concepto del derecho. Institución, la jurídica, eminentemente evolutiva, como todas las categorías y disciplinas de orden social, va acomodándose sucesivamente a las necesidades del progreso, que amplía cada vez más la esfera de la justicia. Al gobierno de los nobles y de los reyes, que constituyeron otrora castas privilegiadas, ha sucedido en la edad contemporánea el gobierno de la democracia, que en resumen significa el gobierno de las masas. Empezó ese régimen con la hegemonía de la clase media o estado llano, y continúa con el advenimiento de otras clases más numerosas, que algo más preparadas empiezan ya a conocer sus derechos y deberes. La solución está, en medio de esta lucha de clases y de intereses casi siempre contrapuestos, en que los líderes de todas ellas adquieran por la cultura ese amplio espíritu comprensivo y transigente y esa honestidad de fines bajo cuyos auspicios las pasiones se canalizan y los intereses se concilian. Nunca como ahora las élites han tenido una mayor responsabilidad, ni una misión más gloriosa que cumplir. El mundo se encuentra trastornado por la pugna entre clases que desean predominar, creyendo cada una, quizás sinceramente, poseer el secreto de la felicidad humana. Y es preciso que los principios de la razón se impongan por el esfuerzo combinado de los líderes de la cultura, para salir del presente caos, que pudiera ser, pero que seguramente no será, el naufragio de la civilización. El mundo marcha hacia el progreso y el bienestar general guiado por impulsos providenciales, en los que va incluído el imbíbito el esfuerzo intelectual y físico de los hombres, obligados a no hurtar su cooperación.

Al impulso ideológico que nos lleva al mejoramiento de las clases desheredadas y proletarias, respondió la creación de la Secretaría del Trabajo por Decreto fecha 13 de octubre de 1933, dictado por el Gobierno Provisional del doctor Ramón Grau San Martín.

Ya antes, al ponerse en vigor la Ley Orgánica del Poder Ejecutivo de 1909—que convirtió la Secretaría de Agricultura, Industria y Comercio en Secretaría de Agricultura, Comercio y Trabajo—quedó establecido el Negociado de Trabajo y Colonización, más adelante Sección de Inmigración, Colonización y Trabajo y que en 28 de abril de 1933 fué elevada a Dirección del Trabajo. Antes de la creación de la Secretaría se habían producido algunas iniciativas de carácter social: bajo el Gobierno del General José Miguel Gómez, con la llamada Ley Arteaga, el establecimiento de las granjas agrícolas y la construcción de casas para obreros; durante la administración del General Menocal y del Dr. Zayas con distintas leyes de retiro y jubilaciones, la de Accidentes del Trabajo de 1916, Cierre de Droguerías y Farmacias de 1921, Comisión de Inteligencia de los Puertos de 1924; y bajo el Gobierno del General Machado con la Ley sobre el Trabajo Nocturno en las Panaderías y los decretos reglamentando el Trabajo de la Mujer en los establecimientos comerciales, creando el Comité Nacional para la alimentación y defensa de los desocupados y ratificando 17 convenios aprobados por la Conferencia Internacional del Trabajo en Ginebra.

El decreto creador de la Secretaría del Trabajo fué complementado con el de 25 de Octubre de 1933 que determinó la competencia de dicha Secretaría, atribuyéndole jurisdicción sobre las materias siguientes: relaciones entre el patrono y el obrero empleado; el trabajo de la mujer y el niño; accidentes del trabajo; higiene y enfermedades del trabajo; horario del trabajo y cierre de establecimientos comerciales; descanso obligatorio; organizaciones y asociaciones patronales y obreras; paros o huelgas, lockouts, boycotts; cooperativas obreras y de trabajadores; seguros contra accidentes del trabajo; cajas de jubilaciones y pensiones de empleados y obreros ferroviarios y de tranvías, de retiros marítimos y de la Compañía de Teléfonos; reglamentación y tarifas del trabajo marítimo en los puertos de la República; inspección general para el cumplimiento de las leyes protectoras del obrero; relaciones entre la Secretaría del Trabajo y la Oficina Internacional del Trabajo en Ginebra, y cualquiera otra materia que por su índole o analogía fuere de la competencia de dicha Secretaría.

En Agosto de 1934 se promulgó la primera Ley Orgánica de la Secretaría del Trabajo, que adolecía de errores que ha querido subsanar y que no ha subsanado la de 12 de Abril de 1935. No podemos hacer la crítica de esas leyes, materia impropia de este artículo. Lo importante, por afectar a los presupuestos, es que han montado una maquinaria burocrática que no tienen otros países más importantes y en los que la legislación social se encuentra muy adelantada. Bastará indicar que una nación tan progresista como Chile, que posee hoy uno de los mejores Códigos del Trabajo, gasta en esta Secretaría 321,234 dólares, reducida a esta moneda la cantidad asignada en su presupuesto, al tipo actual del cambio; a pesar de tener Chile alguna más población y mucha mayor extensión que Cuba. A nosotros nos ha costado esta Secretaría durante el ejercicio económico 1935-36, $487,321, más $41,275 de créditos extraordinarios; en total $528,596. Y el resultado ha sido poco halagador.

El antiguo Negociado del Trabajo, convertido en Sección y luego en Dirección dentro de la antigua Secretaría de Agricultura, tuvo una consignación ascendente a $32,500 en el ejercicio económico 1914-15; de $36,160 en el de 1918-19; de $21,822 en el de 1923-24; de $31,700 en el de 1929-30, y de $20,140 en el de 1933-34. Mientras que la Secretaría del Trabajo, que solamente costaba $378.560 en 1934-35, se elevó en 1935-36 a $487,321, sin contar los créditos extraordinarios; cantidad que casi se duplicaba en el proyecto de presupuestos para el actual año económico de 1936-37, que el nuevo Gobierno ha tenido que reducir en gran parte.

Los funcionarios y empleados de este Centro eran 23 en 1914-15; 28 en 1918-19; 15 en 1923-24; 19 en 1929-30; 28 en 1933-34 y 428 en 1935-36. Ignoramos a cuánto ascenderían en el proyecto de presupuestos de 1936-37. Como puede suponerse, exigencias ajenas en gran parte al interés público han influído en el aumento burocrático de esta Secretaría, a la que son aplicables las censuras hechas a muchas otras en los artículos anteriores.

Su plantilla consta de las siguientes oficinas: Secretaría y Subsecretaría; Consejo Superior del Trabajo, que ha venido costando dinero sin estar establecido; Consultoría Técnica y Asesoría Jurídica; Servicio Central; Registro General; Negociado de Gobierno Interior e Información y Archivo General; Sección de Estadística; Negociado de Personal, Bienes y Cuentas; Negociados de Biblioteca y de Cultura y Acción Social; Pagaduría; cinco Oficinas Provinciales, muy mal dotadas y que generalmente han servido de pasto a la política, como otros organismos de la Secretaría; y las Direcciones del Trabajo y de Higiene y Previsión Social con sus Secciones y Negociados respectivos.

Tan varias oficinas pueden sufrir supresiones sin quebranto del servicio, con ahorro de dinero que puede emplearse mejor. Casi todas hay que reorganizarlas, llevando personal competente y ampliando sus actividades a la Isla, para que las leyes sociales sean cumplidas. Los directores y jefes de los servicios deben estar alejados de la política activa, que acostumbra sobreponer sus intereses a los de la recta administración.

En los últimos tiempos del Gobierno Provisional se ha hecho una obra legislativa inconsulta o tendenciosa, que ha perturbado a esta Secretaría, como a tantas otras. Veamos algunos casos. El Instituto Nacional de Previsión y Reformas Sociales, creado por Decreto-Ley número 554, de 4 de Febrero de 1936 (por cierto de oscura redacción y poco esmerado estilo) ha venido a establecer un organismo gemelo de la Secretaría del Trabajo, un doble de la misma, a la que sustrae la mayor parte de sus atribuciones. Al extremo de poderse afirmar que sobra uno de los dos. O hay Secretaría sin Instituto (tal como está regulado) o hay Instituto sin Secretaría. Porque son sus atribuciones, entre otras, la superior dirección y gobierno del Consejo Superior del Trabajo y del Consejo Superior de Previsión Social y de cuanos organismos subalternos fueren creados con análogos fines; estudiar cuantas medidas sean convenientes y proponer obre (sic) el establecimiento de instituciones de carácter económico y cultural y de otra índole que tiendan a la mejor organización social; sobre establecimiento de Cajas de Retiro, Jubilaciones, Bancos, Arbitrajes, Protección a la Vejez, Infancia y Maternidad etc.; velar por el cumplimiento de los tratados internacionales, y en general cuantas medidas y actividades tiendan a la armonía social y al bienestar de las clases trabajadoras; gozando con toda amplitud de franquicia postal y telegráfica. Si las funciones de este Instituto, como las del Consejo Superior del Trabajo y el de Previsión Social, que también se crean en el Decreto, fueran meramente consultivas y honoríficas nada importaría. Pero es el caso que según el artículo segundo es un organismo autónomo, con independencia completa para proveer a la administración de sus bienes y con personalidad jurídica plena para comprar, vender y celebrar actos de cualquier naturaleza que sean, designándose el Presidente por su Junta de Gobierno, y con los fondos propios que le asigna el artículo 11, entre los cuales se encuentra el cinco por ciento de los beneficios que produzcan las cantidades que el Estado aporte por virtud de los seguros sociales, y el medio por ciento del dos por ciento de la prima que las Compañías de Seguros de Accidentes deben ingresar al Instituto Nacional de Reeducación para Inválidos del Trabajo, el cual también dependerá del Instituto de Previsión y Reformas Sociales, cuyos directores disfrutan de un pingüe sueldo. Este Instituto guarda y maneja sus propios fondos, forma sus presupuestos y le deben acatamiento las autoridades y oficinas del Estado, la Provincia y el Municipio. De él y no de la Secretaría depende el Consejo Superior del Trabajo creado por Decreto No. 88 de 12 de Abril de 1936, de igual modo que el Instituto de Orientación Profesional a que se refiere el Decreto número 656 de 13 de Marzo del propio año.

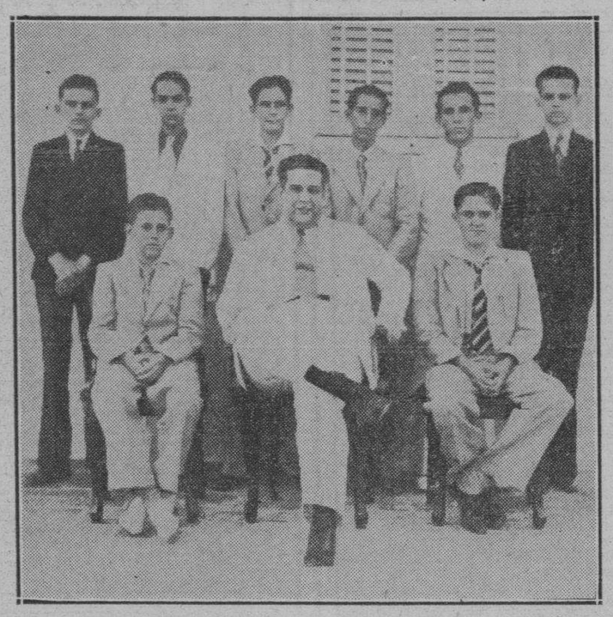

El doctor Juan J. Remos, Presidente del Consejo Corporativo de Educación, Sanidad y Beneficencia, reunido en su despacho con los niños del barrio del Príncipe que han sido condecorados con la Orden del Mérito Infantil, por su hermoso rasgo de filantropía. Son los niños Modesto y Luis Elías Fernández, de Lugareño 34, altos; Francisco y Enrique Valiente Cobos, de Luaces 1, altos; Rogelio Casas Mediavilla, de Carlos III número 247, altos; Eduardo Martínez Rivero, de Ayestarán letra E, y Luis y Martín Aynat Moya, de Luaces 6, altos.

Ante el Senado, durante dos horas, el Dr. Wolter del Río, expuso que era necesario emitir pagarés del Tesoro

Por primera vez un Secretario de Despacho comparece en ese alto cuerpo colegislador, para rendir un informe de esa naturaleza. Explicó las diferencias entre los déficits

La sesión de ayer tarde en el Senado fué dedicada íntegramente a escuchar el informe del doctor Wolter del Río, Secretario de Hacienda, sobre la procedencia de conceder autorización al Ejecutivo para la emisión de pagarés del Tesoro hasta cinco millones, con objeto de atender a las necesidades perentorias del Estado, según se fuesen presentando y en tanto el montante de las recaudaciones, deficiente en los primeros meses del ejercicio, no permitiera cubrirlas.

Apenas abierta la sesión, con el quórum estrictamente reglamentario, el doctor Federico Laredo Brú, Vicepresidente de la República, que presidía la sesión, rogó al señor Justo Luis del Pozo, Presidente del Congreso, y al senador J. M. Gutiérrez, Secretario del Senado, que acompañasen al Secetario de Hacienda al hemiciclo para que rindiese el informe que deseaba ofrecer y que el Senado, a virtud de las innovaciones introducidas en su reglamento, por iniciativa del senador Carlos Saladrigas, había acordado escuchar.

Entró Wolter entre saludos y estrechones de manos, colocándose junto a uno de los escaños, desde el que hizo uso de la palabra.

Comenzó por exponer su reconocimiento y el del Presidente, por la atención que se le dispensaba al permitírsele concurrir ante dicho Cuerpo, que ya conocía del mensaje del Ejecutivo, solicitando autorización para emitir pagarés del Tesoro hasta cinco millones de pesos, a fin de exponer las razones que le asistían para ello.

A continuación estableció la diferenciación que existe entre el déficit financiero, el económico y el de caja, señalando que el primero es sólo el desnivel entre las distintas partidas del Presupuesto y que él tenía la seguridad que los actuales se habían de cerrar con superávit, aunque no podía afirmar que éste correspondiera o no a un verdadero superávit económico.

Declaró que corrientemente en Cuba se habían nivelado los Presupuestos con empréstitos y que, cuando se hacía así, había déficit económico.

Trató después, del déficit de caja, significando que es sólo un desnivel que se produce dentro del año económico, pero que dentro del mismo deja de existir.

Indicó que nuestros Presupuestos eran este año de unos 73 millones, en números redondos, y los gastos mensuales de unos seis millones de pesos, agregando que los pagarés venían a subsanar el desnivel que se produjera, en el curso de cada mes, entre los ingresos calculados y los egresos aprobados.

Habló después, de los antecedentes de la citada medida, remontándose al reinado de Luis XVIII, en el que se habían acordado medidas semejantes para atender a toda clase de contingencias, declarando que a partir de dicha fecha, a través de la monarquía, el imperio y el régimen republicano, se habían mantenido vigentes en la nación francesa.

El Dr. Germán Wolter del Río, Secretario de Hacienda, quien informó ayer ante el Senado, en brillante discurso, sobre la necesidad de que el Congreso aprueba la emisión de pagarés.

Después pasó a hacer alusión a medidas análogas adoptadas en Inglaterra, Bélgica y Suiza, y a señalar que existen en el derecho comparado de todas las naciones contemporáneas, sin que constituyan empréstitos, pues el déficit de caja es solamente un fenómeno interno, una operación de tesorería.

Habló de los Treasure Bills, de Inglaterra, y de los Treasure Bones, de los Estados Unidos, citándolos como ejemplos de la vieja doctrina del préstamo de uso y del préstamo de consunción y enunció la definición clásica de empréstito, declarando que eran ingresos extraordinarios de que se valía el Estado para atender a necesidades extraordinarias, creando los impuestos que se necesitaban para atender a las obligaciones que se derivaban de los mismos.

Pasó seguidamente a referirse al caso particular de Cuba, aludiendo a la Ley de Emergencia Económica y declarando que tenía una visión clara en algunos aspectos, para después señalar que contenía un precepto semejante al que se interesaba, teniendo en cuenta la situación movediza de las finanzas en el mundo entero y la necesidad de acudir rápidamente a satisfacer los compromisos del Estado.

Expresó que en el último quinquenio Cuba había disfrutado de medidas semejantes a la que la Comisión de Hacienda y Presupuestos del Senado había incluído en su dictamen, produciendo la Ley de Bases para la ejecución de los Presupuestos del actual ejercicio, y que él, como Secretario de Hacienda, había sido el único responsable de que dicho precepto no hubiera sido incorporado, por no haber llamado la atención al Senado sobre esa dificultad.

Refirió que él había leído las declaraciones de todos los partidos políticos, que tenían un denominador común: el interés de la República, y que tenía la convicción de que si les hubiese informado oportunamente del déficit, todos habrían aprobado a autorización.

Señaló que la medida interesada era de imperiosa necesidad, por razones generales y fenómenos circunstanciales, indicando que los 8.700.000 pesos del señoriaje de la acuñación de la plata, no se vendrían a disfrutar hasta los primeros meses del año entrante, pues hasta marzo no podría terminar la Casa de la Moneda, de Filadelfia, la emisión, y que ello significaba un déficit de 725,000 pesos mensuales, del que ya el sábado, transcurridos 16 días del ejercicio, le había dado cuenta la Dirección General de Estadística, al indicarle que ascendía en esa fecha a 429,000 pesos.

Habló de los tres tipos de ejercicios económicos que existían, el que comenzaba el primero de julio, como el nuestro, el de Estados Unidos y México, el que comenzaba el primero de abril, como el de Inglaterra, y el que comenzaba el primero de enero, como en la mayoría de los países de Europa, y llamó la atención sobre el caso curioso de que el nuestro comenzase precisamente en los meses de mayor depresión económica, en el llamado tiempo muerto.

Trató de los desembolsos inmediatos a que daba lugar la acuñación dispuesta y de la necesidad de emprender precisamente en los meses de depresión las obras que el Senado había acordado que se realizasen en las distintas provincias con el 16% de los beneficios de la acuñación, o sea invirtiendo 300,000 pesos en cada una de ellas.

Por último, consignó que la autorización al Ejecutivo no representaba en forma alguna delegación de facultades, que en la ley disponiendo la última acuñación de la moneda, había aprobado el Congreso medidas semejantes y que la iniciativa en este sentido había partido del propio Poder Legislativo, y después de algunas consideraciones de orden personal sobre el escrúpulo que podían tener algunos congresistas para votar favorablemente la citada medida, declaró con Carlyle, que hoy se debía mantener lo que se creyera hoy y mañana lo que se estimara mañana, aunque contradijese lo de ayer.

La información pública terminó entre aplausos y la sesión cayó pocos momentos después, cuando se había puesto a discusión la totalidad del proyecto de ley del senador Alonso Pujol, modificado por la Comisión de Códigos, sobre la manera de cubrir los cargos técnicos en la Dirección de los Registros y del Notariado.

Un pase de lista determinó la caída, después que hizo uso de la palabra el senador Albanés, explicando que el proyecto tendía en su primera parte a hacer asimilable, mútuamente, los cargos de Registrador y Notario, pues con anterioridad se daba el caso de que los Registradores pudieran pasar a ser Notarios, pero éstos no a Registradores.

LA CAMARA BAJA NO LLEGO A TOMAR NINGUN ACUERDO FIJO ACERCA DE DICHA SOLICITUD

Quedó sobre la mesa un proyecto de amnistía por delitos castigados por Urgencia y Sanciones. Se registró un vivo incidente a virtud de un pase de lista. Una sesión secreta

La Cámara de Representantes inició su asamblea ordinaria de ayer con un incidente sin consecuencias.

A las tres aparecen en la Presidencia Andreu y en las Secretarías Cremata y Pardo Jiménez.

Se pasa lista. Se prueba el «quorum» y la sesión comienza.

Zayas Bazán emerge de su pupitre y pide una ratificación de la lista.

Portocarrero riposta a Zayas Bazán diciendo que el Reglamento no autoriza ratificaciones del «quorum» y mucho menos cuando la Presidencia ha declarado su existencia y ordenado el empiezo de la asamblea. Por todas estas razones el señor Portocarrero estima que el señor Zayas Bazán le ha planteado una cuestión de confianza a la mesa.

Radio Cremata y Suárez Rivas usan al propio tiempo de la palabra seguramente para negar la existencia de la cuestión de que Portocarrero habla, cuando este, dirigiéndose a Zayas Bazán le pregunta si tiene dudas de la honorabilidad de la mesa.

Zayas Bazán dice que esta le merece el más alto concepto de seriedad y honradez, pero que habiendo visto a Portocarrero, desde el estrado presidencial, contestando «presente» por aquellos congresistas que no se hallaban en el salón, desea que se vuelva a pasar lista.

Portocarrero se revuelve como un sarmiento que arde y rechaza enérgicamente las imputaciones.

Seguidamente solicita que la Cámara se declare en sesión secreta para diafanizar la acusación de que se le hace objeto y emplaza a Zayas Bazán para que ella mantenga su dicho.

Muchos congresistas se yerguen en sus asientos. Todos hablan a un tiempo sin entenderse. Soplan vientos de fronda sobre el hemiciclo. Hay un nuevo pase de lista. Responden 89 representantes. Y la Cámara se constituye en sesión secreta.

La asamblea privada ha durado 15 minutos.

Se reanuda la asamblea pública.

Se le dá lectura a un escrito de la Comisión de Seguros y Mutualidades en el que solicita se deje sobre la mesa la Ley del Retiro Marítimo.

Giberga, Presidente de dicha Comisión hace aclaraciones sobre el propósito del Dictamen.

Néstor Carbonell dice que la demanda de la Comisión consiste en que se suspenda por quince días el debate del proyecto de Ley del señor Portocarrero relativo al Retiro Marítimo, a fin de que los congresistas tengan tiempo de estudiar detenidamente la citada legislación, la cual considera tan fundamental que muy bien pudiera afectar al Tratado de Reciprocidad Comercial con los Estados Unidos.

Como el señor Carbonell, picado por la tarántula de la oratoria va extendiendo su discurso, el Presidente le dice que todos le están escuchando con atención por juzgar sus palabras muy interesantes, pero que la ley del señor Portocarrero no se encuentra a debate.

El señor Carbonell termina su disertación que ha sido muy bien acogida y el Presidente ordena la lectura de la Orden del Día.

Pascual usa de la palabra y pide que su proyecto de amnistía quede sobre la mesa para ser discutido en la primera oportunidad.

Este proyecto establece amnistía en favor de deltios condenados por los Tribunales de Urgencia y Sanciones.

Se acuerda dejar en la mesa el proyecto de Pascual.

(En estos momenos ocupa la Presidencia el señor Pedraza.)

Se leen 37 proyectos que pasan a estudio de Comisiones.

Bravo Acosta solicita la permanencia de la sesión.

Debido a la forma en que figuran en la Orden del Día los asuntos se produce un debate entre Germán López y Radio Cremata, al asegurar el señor López que hay desorden en la mesa.

Cremata le riposta aclarando que la mesa responde exclusivamente al interés general de la Cámara sin obstruccionar a determinado congresista.

Para dar por terminado el incidente Cremata solicita la lectura del certificado relativo al asunto conque se acaba de dar cuenta y que se refiere a un proyecto procedente del Senado sobre modificaciones en la Ley de Moratoria Hipotecaria.

Algunos representantes intentan prolongar el debate pero Cremata lo corta a tiempo.

María Gómez de Carbonell interroga a la Presidencia para que se le informe qué lugar ocupa la Orden del Día una Moción suscrita por las mujeres congresistas.

El Presidente responde que tiene el número 13 de las Mociones.

Se le da lectura al Dictamen de la Comisión de Justicia y Códigos formulado al proyecto que establece la provisión de cargos de cierta clase de jueces con procuradores.

Queda sobre la mesa un dictamen de la Comisión de Café y Plátanos proponiendo la creación de la Comisión Sanitaria del Plátano.

Nuevamente usa de la palabra Néstor Carbonell para insistir en que se suspenda por 15 días el debate ya iniciado de la Ley del Retiro Marítimo.

Agrega que la Ley reclama mayor estudio.

Responde Portocarrero que la solicitud de Carbonell envuelve una revisión de acuerdo con la Cámara.

Carbonell aclara que su petición no es obstruccionista sino tendiente a realizar una obra completa, sin sujeción a futuras rectificaciones.

Surge un debate a propósito del Reglamento aplicado a la demanda del señor Carbonell.

Portocarrero quiere que el asunto se someta a votación nominal.

Se pasa lista y cae la sesión.

El arroz de Louisiana en Cuba

«El mercado cubano es nuestra salvación». Estas palabras han sido pronunciadas por Mr. de Rouen, de Louisiana, en reciente sesión de la Cámara de Representantes de los Estados Unidos. Nosotros decimos algo parecido respecto al mercado de Norteamérica. De aquí que la política de reciprocidad adquiere un valor especial cuando se trata de los dos países.

Mr. Rouen, cuyo importante discurso ha sido publicado en el DIARIO DE LA MARINA, pide compensaciones en virtud de los quebrantos que sufre la producción azucarera en la Louisiana por el régimen de «cuotas» favorable a Cuba. Pero no se crea que en pensamiento ni en lenguaje su actitud sea de hostilidad para nosotros. Señala principalmente un artículo que es de primera necesidad en Cuba, el arroz, y que se produce considerablemente en ese estado.

Demuestra el representante sureño conocer cuanto atañe a las importaciones arroceras asiáticas de ese grano en nuestro país, así como la legislación aquí establecida. La moderación de su lenguaje y el espíritu que lo anima, dan una impresión muy favorable. Respecto a lo que podría llamarse parte técnica del asunto, no cabe entrar en ella sin un estudio detenido.

El arroz norteamericano goza de las ventajas del tratado, aparte de las que le concede la proximidad de nuestro mercado, para luchar con las importaciones que nos llegan del Lejano Oriente. Una concesión tan extraordinaria como la que pide concretando su aspiración a que se admita libre de derechos una «cuota» anual de dos millones de sacos, parece difícil sin las compensaciones del caso.

No es simple, ni mucho menos, la cuestión. La misma importancia del arroz en Cuba como artículo de primera necesidad, crea un conjunto de circunstancias que es preciso tener muy en cuenta. Toda franquicia aislada, junto a un tratado que comprende bonificaciones globales, ofrece siempre inconvenientes. Toda una armazón arancelaria podría quebrantarse con franquicias parciales.

Además, no tiene en cuenta el distinguido legislador que en Cuba se empieza a desarrollar el cultivo arrocero, con estímulos del Gobierno y que aspiramos a que llegue en un tiempo a satisfacer nuestro gran consumo. Respetable son, sin duda, las aspiraciones de Louisiana, que en cuanto al intercambio con nosotros, presenta la dificultad de la similitud de producción. Esto hace más complicado el deseo de las mutuas compensaciones que caracterizan los convenios comerciales basados en la política de reciprocidad.

Pero, lo repetimos: Hay que admitir, sin hostilidad, sugerencias presentadas con la moderación y el espíritu comprensido, como las que ha hecho en la Cámara Federal el representante por el estado de Lousiana.

ASPECTOS DE LA POSESION INGLESA DE GIBRALTAR

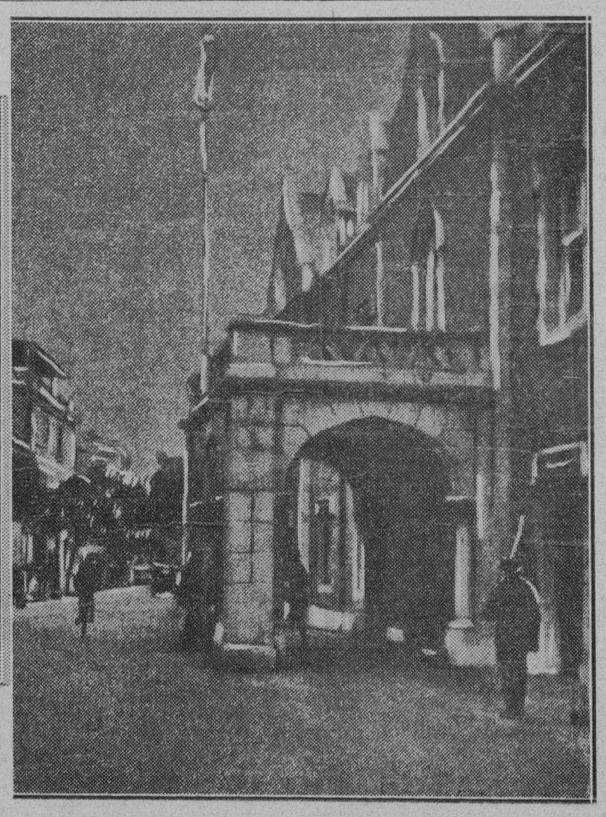

La plaza inglesa de Gibraltar está materialmente invadida por los fugitivos de España: derechistas, temerosos del triunfo del comunismo e izquierdistas, que saben no lo pasarían muy bien de triunfar las izquierdas, buscaron refugio en aquella ciudad, cuyas calles son verdaderos campamentos, pues los alojamientos disponibles resultan insuficientes. En el grabado puede verse la calle principal de Gibraltar y el palacio del Gobernador.

M.E.C.D. 2016

PARTIO AYER RUMBO A PUERTOS DE ESPAÑA EL VAPOR "CRISTOBAL COLON" CON NUMEROSO PASAJE

(EN ESTA PLANA, COL. DOS)

¿Por qué sufrir a las cucarachas? Espolvoree POLVO FLIT

PRODUCTO DE LOS FABRICANTES DEL FAMOSO FLIT

OFICIAL

«TRIBUNAL SUPERIOR ELECTORAL.—AVISO DE SUBASTA.—Se hace público que hasta las tres p. m. del día 7 de Agosto de 1936, se recibirán en la Secretaría de este Tribunal proposiciones en pliegos cerrados para el suministro y entrega de los artículos sobre los cuales se declaró desierta la subasta celebrada por este Organismo el día 30 de Junio de 1936, y las proposiciones se abrirán públicamente dicho día y hora. Los pliegos de condiciones están de manifiesto en esta Secretaría. Habana, 16 de Julio de 1936. DR. ARTURO MENENDEZ CARBALLO, Secretario».

18-19-21-22 Ag. 4 y 5.

FARMACIA OROGUERIA DE "JOHNSON" DE TURNO LOS LUNES Obispo Nº 30 TELEFONO-A-2129.

LA MAYOR 35 EDIFICIOS 700 EMPLEADOS SARRÁ DROGUERIA ABIERTA TODOS LOS DIAS TODA LA NOCHE LOS MARTES A-8026 A-3641

FARMACIAS

de turno hoy MIERCOLES

DESDE BAHIA A PASEO DE MARTI

Habana No. 112	A-8778
Inquisidor No. 1 y Muralla	A-6413
Luz y San Ignacio	M-6677
Presidente Zayas No. 30	M-2833
Villegas 33 y Progreso	M-4030

DE PASEO DE MARTI Á P. VARELA

San Lázaro y Campanario	M-4486
Ave. Bolívar No. 107	M-4188
Escobar No. 48	U-6813
Consulado y Trocadero	M-5052
San Rafael 37: M-1312 y	M-5553
Suárez y Apodaca	M-5190
Amistad y S. Martín, teléfonos A-6633 y	M-4449
San Martín y Gervasio U-3030 y	U-6969
Tenerife y Carmen	M-5121
Neptuno y Manrique	M-4160
Neptuno No. 17	A-6566

DE P. VARELA A AVE. DE MENOCAL

Ave. de México No. 22	M-7119
Carlos III y Ave. Menocal U-6808 y	U-5163
Carlos III y 8	
Castillo y Sta. Rosa	M-4655
San Rafael No. 172	U-7077
Máximo Gómez 246 teléfonos M-5086 y	M-4446
Neptuno y Oquendo	U-6924

VEDADO.

Calle 7 (Calzada) No. 84	F-6271
Calle 9 esq. a 1	F-6161
Calle 12 y 15 F-3339 y	F-6255
Calle 23 y G. F-6119 y	F-2803

VIBORA.

10 de Octubre 695, teléfonos I-7678 e	I-7559
San Francisco y Buenaventura 1-7207 e	I-7518

JESUS DEL MONTE Y SANTOS SUAREZ.

J. Delgado y Lacret, teléfonos I-7755 e	I-3503
Rodríguez y Rabí	I-7613
Santos Suárez No. 10	I-7332

LUYANO

Melones y Sta. Ana	X-1111
Juan Alonso e Infanzón	X-2371
Justicia y Herrera	X-2344

CERRO

Calzada del Cerro No 895	I-7486
Palatino y Atocha	I-7719

NOTA.—Este grupo deberá prestar servicio público todo el día y toda la noche de los domingos siguientes: Febrero 2, Marzo 15 Abril 26, Junio 7, Julio 19, Agosto 30, Octubre 11 y Noviembre 22.

Estos turnos han sido acordados en cumplimiento de lo dispuesto en en el Art. VI del Decreto-Ley 2604 de 7 de Noviembre 1924.

CRONICA HABANERA

ENA BERMUDEZ

Tenemos un saludo afectuoso en la fecha del día para la gentilísima señorita Ena Bermúdez y de Cárdenas, miembro de una familia estimadísima de la sociedad habanera.

Con motivo de su santo muchas felicitaciones tendrá hoy la señorita Bermúdez.

SANTA MARIA MAGDALENA.—La gran festividad del día.

Entre las señoras y señoritas que celebran su santo, enviamos nuestro saludo a las siguientes.

Nena Vinent de Duque de Heredia, la joven y distinguida dama, tan bien relacionada en el gran mundo habanero.

Magdalena Hernández, esposa del ingeniero Enrique Pujals, y su hija tan graciosa y tan bonita, Beba Pujals, prometida del joven doctor Roberto Pedroso y Villalba.

Magdalena Mendoza viuda de Aballí.

Magdalena Maydagan, viuda del que fué notable médico y químico, doctor Leonel Plasencia, y su hija la señora Magdalena Plasencia de Iturroz.

Una respetable y culta dama, Magdalena Duany viuda de Ros, madre del distinguido pianista cubano Harry Ros, y abuela de otra destacada figura musical, a pesar de sus cortos años, la niña Margot Ros.

Magdalena Pardo viuda de Castroverde, Magdalena Párraga de Fierro, Magdalena S. viuda de León.

Magdalena Ruiz Rubio viuda de Fernández.

Magdalena de la Cruz de Winkelman, y su hija Nena.

Magdalena Capote de Ibarra, Magdalena G. viuda de Cancio, Magdalena Morales de Alvarez, Magdalena Torres de Piñeiro, Magdalena Ruiz Rubio viuda de Fernández.

Magdalena Salvat de Mir, Magdalena Pérez de Acevedo, Nena Ramos viuda de Garrido, Magdalena Clarens viuda de Montalbán, Magdalena Cárdenas de Pimar, y María Magdalena Acevedo de Antón.

Señoritas:

Magda Vázquez Bello y Truffín, la bella señorita.

Magdalena Labarrere, lindísima jovencita que se halla en el extranjero.

Magdalena García Beltrán.

Magdalena Fernández Diago.

Magdalena Salva Duarte.

Nena Palmer y Roca, Magdalena Barceló, Magdalena Espín, Magdalena de la Regueira, Magdalena del Rizo, Magdalena Llorente.

Cuca Lago, la bella y distinguida señorita.

Magdalena Marcos, María Magdalena Miranda y Magdalena Ramos.

ENHORABUENA.—Se la enviamos con estas líneas al estimado compañero y amigo Rubén Otero y a su bella esposa Carmita Rodríguez, con motivo del feliz advenimiento de un hermoso niño que los llena de alegría.

La señora de Otero fué atendida por un distinguido ginecólogo que goza de fama y nombre, el doctor Julio Ortiz Pérez, al que secundaron los conocidos doctores Martínez Curbelo y Gandía.

NACIMIENTO.—Adelaida Nickse, joven y gentil esposa del doctor Carlos Guerrero, ha tenido con la mayor felicidad una niña, el lunes último.

Llegue hasta los felices esposos nuestra enhorabuena.

(Continúa en la página CINCO)

NO HAN ADOPTADO EN MEJICO REPRESALIA ALGUNA CONTRA LOS ARTISTAS ESPAÑOLES

La impresión de pesimismo a bordo del «Cristóbal Colón». Un hermano político del Presidente Azaña. Productos de Cuba y azúcar fueron embarcados. Llegaron 600 turistas

EL «CRISTOBAL COLON» SALIO PARA ESPAÑA.— Como habíamos anunciado en la mañana de ayer tomó puerto el trasatlántico español Cristóbal Colón, que manda el capitán don Eduardo Fano.

El arribo del buque español puso una nota de sensación más, a la actualidad española, pues no sólo la dotación del buque, donde hay tantos amigos, como los cientos de viajeros que van desde México a España, y que son españoles que como todos los años, van a pasar el verano en la Península, así como los cientos de viajeros que embarcaron en la Habana estaban pendientes de la última noticia ocurrida en la nación progenitora.

La ansiedad se notaba en todos los pechos de marinos y viajeros, al quedar el buque a libre plática, pues a pesar de disponer de un amplio servicio radiado, deseaban leer las noticias impresas por considerarlas de verdadera responsabilidad y no expuestas a mixtificaciones como las radiadas.

Cada uno hacía su comentario, pero el ambiente general era de pesimismo y tristeza por lo que de cualquier manera dejarán los acontecimientos que hoy confronta España.

ALGUNAS CANCELACIONES.—A la hora de embarque se conoció que un reducido número de pasajeros había determinado posponer el viaje, con vista de las noticias de la situación española, pero los más, embarcaron con la esperanza de que cuando arriben a la Península ya se hayan terminado los disturbios.

El correo español trajo para la Habana trece pasajeros y conduce carga y 160 pasajeros en tránsito, habiendo tomado en la Habana sobre trescientos pasajeros de todas las categorías.

También tomó en nuestro puerto un embarque de doscientos mil tabacos torcidos así como dulces, esponjas, madera, café y otros productos cubanos.

En el Cristóbal Colón llegaron para la Habana, los señores Isaac Labrador, Teodoro García Angel González y señora, Carolina Méndez, Francisco Hermachea, José P. Leiva, Dolores Colunga, Catalina Giarol, Isabel Martínez, Carmen Martínez y Amparo Natera.

UN CONCUÑO DE AZAÑA.—Entre los pasajeros en tránsito del C. Colón viaja el conocido empresario teatral señor Cipriano de Rivas Cherif, hermano político del Premier Azaña y que va con su esposa.

El señor Rivas es el empresario de la Xirgu, que está actuando en México, por cierto que al ser interrogado sobre la situación de los elementos artísticos españoles, que están en México, en relación con las represalias que pudiera haber tomado el público de México, con motivo del asunto de los toreros mexicanos dijo que hasta ahora el pueblo mexicano había tenido una visión clara del caso, y que se había percatado, que era una cuestión puramente personal, entre un grupo de toreros españoles, que no habían sido respaldados ni por el Gobierno ni por el pueblo español. Sobre política no quiso dar opiniones pues dijo que sólo tiene las noticias que circulan en América.

También viaja en el Cristóbal Colón el Cónsul de España en Ciudad México, señor Mariano Vidal Tolosana; el agregado comercial español señor José Moreno de la Torre y señora, la escritora mexicana Justina Vasconcelos de Borges, los también diplomáticos españoles Francisco González Guerrero y G. García Godoy, el torero español Manuel Molina Martínez quien va repatriado, los pelotaris Estanislao Maiztegui, José Ramón Ulacia, y señores Alberto Roser y un buen número de industriales españoles que van a pasar el verano en España como todos los años.

Lleva este barco también nueve repatriados españoles.

En la Habana fueron embarcados los jóvenes Andrés Pérez y Luis Rivera que llegaron como polizones en el propio Cristóbal Colón y que no fueron admitidos por Inmigración

LOS RESTOS DE EVA CANEL.—También fueron embarcados en el C. Colón los restos mortales de la escritora Eva Canel.

SALIO A LA UNA.—A la una de la tarde zarpó el Cristóbal Colón, siendo escoltados por numerosas lanchas ocupadas por familiares y amigos de los viajeros hasta la boca del puerto.

EL «MEMEL».—El vapor alemán Memel del Lloyd Norte Alemán llegó de Veracruz con carga y cuatro pasajeros en tránsito para Europa.

DOCE TRIPULANTES DESENROLADOS.—El Price Henry ha desenrolado a doce tripulantes que el viaje anterior había tomado en la Habana.

LA VIUDA DE VAZQUEZ BELLO. Por avión ha llegado la señora viuda de Vázquez Bello e hijas.

EL «PRINCE HENRY».—Con 313 turistas ha llegado el vapor inglés Prince Henry, de la Canadian Pacific Line, que procede de New York y escalas en las Antillas.

Entre los turistas anotamos al banquero Hugo Ascher y señora, el también banquero John Carthey y señora, el músico Paul Gaspar, el periodista hebreo Charles Israel y señora, la actriz Ruby Wallece.

Una nutrida excursión de hebreos va en este barco, y también gran número de maestros americanos que disfrutan de vacaciones.

EL «ORIENTE».—El turbo eléctrico Oriente de la New York and Cuba Mail S. S. Co., llegó de New York, con mil toneladas de carga general y 127 pasajeros para la Habana y 174 turistas que regresarán en el propio barco.

Para la Habana llegaron Oscar Betancourt y familia, doctor Plácido Blanck Cerbi, el estudiante Rogelio Doyarzabal, Vicente Díaz, el doctor Manuel Galigarcía y familia exPresidente del Club Rotario, quien fué recibido por numerosos amigos; Mario Lamar y familia, doctor Juan Martínez y señora, Margarita Pitaluga e hijo Jorge, Rafael Aragón, Natalia Aróstegui de Suárez, esposa del cónsul de Cuba en N. York e hijo; José Toral, el abogado americano Abraham Bercouwik, de la Corte de Justicia de Filadelfia, la profesora Katherine Corvert, Lcdo. Richard L. Collins y señora, el profesor Benj Dasch, el banquero Conrad Elsne y señora, el también banquero D. Thatcher Feusman, Elias Karman, Morris Carman, el importador Francis Ruckert, el músico americano Oliver Wushpurn, el tenor italiano Giusepp Radaelli, la señora María Donelly, esposa del Agregado Comercial de la Embajada Americana en la Habana Conrad Elsner del National City Bank; y el joven Conde francés Stanislao d-Escayeac, quien estará en la Habana hasta el día primero de Agosto que irá a Francia en el Reina del Pacífico.

MRS. MOONEY, JR.— Entre los turistas en tránsito viaja el joven Franklin D. Mooney, hijo del Presidente de la New York and Cuba Mail S. S. Co.

CARGA QUE LLEVA EL «ORIENTE».—El turbo eléctrico Oriente tomó en la Habana para New York 2.500 huacales de frutas y vegetales, 1.012 cajas de ron, 200 sacos de asfalto, quinientas cajas de mantequilla, 25 bultos de cueros, 7 cajas bultos esponjas, 5 barriles y 16 tercios de tabaco en rama y una caja de tabacos torcidos, cincuenta cajas de langostas, diez bultos de miscelánea.

AVERIAS A UN MUELLE.—Por la Administración de los muelles de Regla, se dió cuenta a la Capitanía del Puerto, que el vapor Margaret Lykes causó averías al muelle número cuatro de ese distrito.

—El vigilante 59 procedió al arresto de Rosendo Fernández, porque formó un fuerte escándalo en el muelle de Caballería.

—El vigilante Alfonso recogió en el muelle de Paula, un bulto de ropa que había abandonado un sujeto que se bañaba frente a dichos muelles y que se dió a la fuga cuando notó su presencia.

LA RECAUDACION.—La Aduana de la Habana recaudó la cantidad de $63.603.26.

EL «PUNTA ARENAS».—El vapor chileno Punta Arenas llegó de New York, conduciendo carga general y seis pasajeros en tránsito, y dos polizones que fueron desembarcados por ser cubanos.

Este barco está tomando un cargamento de azúcar refino para Chile.

EL «JOSEPH R. PARROT».—El ferry Joseph R. Parrot llegó de Port Everglades, con wagones de carga general.

SALIDAS.— Salieron ayer el Joseph R. Parrot para Port Everglades, el Cristóbal Colón para Bilbao vía New York, el inglés Athelregeny para Huie, Inglaterra, con un cargamento de miel de purga; el Cuba, para Key West; el Memel, para Amberes y escalas.

EL «FLORIDA».—Hoy llegará de Miami el vapor americano Florida.

LOS QUE LLEGARAN MAÑANA. Mañana llegarán el Veragua de Cristóbal, el Cuba, de Tampa; el francés Michigan, de Amberes.

EL «SCHWATKA» EN MIAMI.—El señor Ramón Nogueira consignatario en la Habana de la lancha inglesa Schatka, que fué hallada el garete el pasado domingo, por el vapor Quirigua, recibió noticias de que dicha embarcación fué remolcada a Miami, donde se encuentra sin novedad.

POLIZONES ARRESTADOS.— El alistado de la Marina, Benito Rodríguez, fué arrestado a bordo del Cristóbal Colón, por haber tratado de ir como polizón en dicho buque.

RETAZOS...

FORMIDABLE..

Ha sido el éxito de nuestros retazos en la popularísima venta de NOVENTA CENTAVOS que venimos efectuando.

Mostramos la gran cantidad de público que nos honró con su presencia. Pues toda la Habana sabe que "la época" es la tienda que más barato vende siempre.

"la época"

NEPTUNO Y SAN NICOLAS

RECIBIO GRAVES QUEMADURAS UNA JOVEN

Adelaida González González, de 21 años, vecina de Paula 83, fué asistida de graves quemaduras diseminadas por el cuerpo, que sufrió en su domicilio, al estallarle un reverbero al que le echaba alcohol.

En auxilio de la joven, corrió su esposo Delio Mesa Villalobos, quien la condujo a la Casa de Socorro.

DIABETICOS

Nuevo tratamiento de la Diabetes sin Insulina, por método propio Curación de las Diabetes benignas y transformación de las Diabetes malignas en benignas

DR. GUSTAVO ODIO DE GRANDA

MEDICO DE LAS UNIVERSIDADES DE PARIS Y HABANA

Horas de consulta: de 2 a 4 excepto los sábados

TELEFONO U-5832 VIRTUDES 144-B

De 147 centrales no han reportado la pasada zafra 78

La Secretaría de Agricultura le pide informes. Las maestras agrícolas y la experimentación

DE LA S. DE AGRICULTURA

De los 147 centrales azucareros que molieron la pasada zafra, sólo unos cuantos han contestado el cuestionario que les envió la Oficina de Asuntos Azucareros de la Secretaría de Agricultura, correspondientes a la zafra de 1936.

No han remitido dicho cuestionario los siguientes centrales:

Pinar del Río: Andorra, Bahía Honda, El Pilar, Orozco y San Ramón; Habana: Fajardo, Gómez Mena, Habana, Hershey, Josefita, Mercedita, Portugalete, Providencia, Rosario, San Antonio, Toledo; Matanzas: Alaya, Araujo, Australia, Conchita, Dolores, Elena, Mercedes, Porfuerza, San Ignacio, Santa Rita, Soledad, Triunfo; Santa Clara: Amzonas, Andreíta, Caracas, Constancia «A», Constancia «E», Covadonga, Hormiguero, Macagua, María Antonia, Narcisa, Natividad, Nazábal, Parque Alto, Pastora, Perseverancia, Portugalete, Reforma, San Agustín «E», San Francisco, San Isidro, Santa Lutgarda, Zaza. Camagüey: Baraguá, Francisco, Jaronú, Lugareño, Macareño, Morón, Senado, Stewart, Violeta. Y Oriente: Almeida, Alto Cedro, América, Baguanos, Cacocún, Chaparra, Delicias, Esperanza, Estrada Palma, Isabel, Los Caños, Babay, Niquero, Salvador, Santa Lucía, Sofía, Soledad y Tacajó.

VISITA A UNA GRANJA.—Visitó ayer al Secretario de Agricultura una comisión de maestros de la Granja Pozos Dulces, solicitando una entrevista para la directiva de su asociación, la que le fué señalada por el señor Gómez Mena para mañana jueves.

Los maestros agrícolas desean tratar con el Jefe de la Agricultura diversos asuntos relacionados con la enseñanza agrícola, especialmente en cuanto a la creación de campos de experimentación en los distintos términos municipales.

Se investigan los tumores derivados de las profesiones

La Secretaría del Trabajo está confeccionando una estadística en ese sentido. Infractores

DE LA S. DEL TRABAJO

Cumpliendo órdenes directas del Secretario del Trabajo, los Inspectores Médicos del Negociado de Higiene Profesional, desde hace días están estudiando el origen de los tumores provocados por el ejercicio de determinadas profesiones, con excepción de los sobrevenidos en los obreros con motivo de traumatismo accidental, producido en el curso de sus labores.

Para llevar a cabo su labor, los Inspectores Médicos han solicitado de sus compañeros que prestan servicios en los hospitales, cuantos datos estadísticos puedan aportar acerca de la frecuencia en Cuba de los epiteliomas primitivos de la piel, que tienen indemnización de la piel, que tienen cidentes del Trabajo, tales como los producidos en las operaciones de que consta la manipulación del alquitrán, brea, betún, aceites minerales, parafina y compuestos, productos o residuos de estas substancias.

PAGOS POR DESCANSO RETRIBUIDO.—La Havana Electric ha concedido descanso retribuído, de siete días, a 415 empleados y obreros, con un total de $6,284.82; de catorce días, a 442 empleados, con un total de nómina de $14,035.51 y de mayor número de días a dos empleados, con un gasto de $425.00.

Según informó ayer dicha empresa tranviaria a la Secretaría del Trabajo, el resto de su personal está disfrutando de las vacaciones en forma escalonada.

INFRACCIONES.—Fueron multados ayer por infingir la ley de maternidad obrera: José Rodríguez, limpieba de calzado; Ramulfo Rosas, chinchal; Aurelio Medina, barbería; Pedro Casares, barbería; Enrique Casabo, barbería; Silverio Taride, quincil; Antonio Manuel y Francsco Yíf, taller de lavado; Casa Prieto, S. A., panadería; Isolina Barreal Rodríguez, peluquería; Yong y Compañía, bodega; doctor Juan Illas Santana, óptica; y Sacramento Cueto, bar.

PROTESTA CONTRA LA CENSURA DE FILMS EN NORTE AMERICA

Los importadores de películas cinematográficas en Cuba han notificado a los exhibidores que, debido a la censura, establecida por Cuba en los Estados Unidos se ven obligados a suspender los embarques, motivando esto, naturalmente, la falta de estrenos e interrumpiéndose, por lo tanto, la marcha normal de los teatros.

Lógicamente no se explica que se establezca una oficina de esta naturaleza fuera del radio de acción de los que pueden ser afectados por sus decisiones, ya que el vendedor se limita solamente a hacer el embarque.

No pudiendo tener películas de estreno, los teatros tendrán que suspender sus actividades con grave perjuicio también para el Estado y la subsistencia con sus ingresos y perjuicio también para el Estado, la Provincia en sus recaudaciones por derechos de importación y licencias.

Exhibidores y empresarios, esperan que el Honorable Presidente de la República, resuelva esta situación con la urgencia que el caso requiere.

LONDRES CELEBRARA EL CENTENARIO DE SU GRAN UNIVERSIDAD ESTE AÑO

El 28 de noviembre del año en curso será la fecha designada para que la famosa Universidad de Londres luzca sus mejores galas, por ser ésta la de la celebración del primer centenario de la Universidad que, pese a su relativa juventud—comparada con la de Oxford, Cambridge y Edimburgh—puede a estas alturas competir con ellas en prestigio e importancia, no obstante ser las ya mencionadas consideradas entre las primeras del mundo.

En 1935 la matrícula de la Universidad de Londres se elevaba a 9,893 estudiantes, sin contar con otros cinco mil que pudieran catalogarse como libres. Se ha iniciado, con motivo de la celebración del centenario, la construcción de nuevos y monumentales edificios, los que desde el punto de vista material colocarán a esta Universidad entre las primeras del mundo.

PREPARACION DE WAMPOLE

Un tónico de sabor agradable, de un valor medicinal positivo en el tratamiento de la anemia, debilidad, fatiga, raquitismo y falta de apetito. Produce también magníficos resultados en casos de convalecencia.

AGRADABLE AL PALADAR

Los Ferrocarriles Unidos reclaman en un pleito de mayor cuantía unos terrenos situados junto al Matadero

Ha sido condenada la Compañía «El Central» a que pague la suma de $1.125. Ha sido declarado sin lugar un juicio de reposición. Los últimos exhortos y divorcios. Demencias

NOTICIAS DE LOS JUZGADOS DE PRIMERA INSTANCIA

DECLARATORIA DE HEREDEROS.

Con fecha de ayer, el señor juez de primera instancia de Almendares, doctor Zaldívar Cordero, dictó auto ante el secretario Antonio Rubio y Padilla, declarando intestado el fallecimiento del señor José Nicolás Angulo y Pérez, y por sus únicos y universales herederos a sus hijos legítimos nombrados Oscar y Onelia María Angulo, sin perjuicio de la cuota vidual usufructuaria que le corresponde a la señora Herminia Domínguez y Romay, como viuda legítima del difunto.

PRUEBAS EN UNA PENSION.—En el expediente de pensión promovido por Carmelo Toiras y Gell, el señor juez del centro doctor Rubio Linares, ante el secretario Gabriel Lafuente, dictó providencia concediendo al promovente y al señor fiscal de partido el término de veinte días para proponer y practicar las pruebas que les interese y sea pertinente.

PRUEBAS EN DIVORCIO.—En el juicio de divorcio seguido por Luis Benito C. Hernández y Gómez contra Auristela Elvira Hernández y Flores, el juez del centro ante el secretario Lafuente ha dictado providencia abriendo aprueba el juicio, por término de seis días.

SIN LUGAR UN RECURSO DE REPOSICION.—Ante el secretario Abelardo Piedra y Farias dictó auto ayer el señor juez de primera instancia del centro doctor Enrique Rubio y Linares, en el juicio de divorcio seguido por Julieta Varrier Sánchez Alvarez contra su esposo Alfonso García García, declarando sin lugar el recurso de reposición establecido por el doctor Emilio J. Montalvo Viva con la representación que ostenta, que declaró no haber lugar a admitir ni sustanciar el incidente promovido, dejando subsistente dicho proveído.

CONDENADA LA COMPAÑIA COMERCIAL «EL CENTRAL» A PAGAR $1,125.—El señor juez de primera instancia del Este ante el secretario doctor Silvio E. Perdomo y Herrera dictó sentencia con fecha de ayer en los autos del juicio declarativo de menor cuantía establecido por Constantino Dopazo Sanin contra la Compañía Comercial «El Central», S. A., declarando confeso al gerente de la sociedad demandada y en consecuencia con lugar la demanda, condenando a la entidad demandada a pagar al actor la suma de $1,125 de principal más los intereses legales desde la interpelación judicial, y las costas.

RECLAMAN LOS FERROCARRILES UNIDOS UN TERRENO SITUADO EN LA CALLE DIARIA.—Los Ferrocarriles Unidos de la Habana establecieron ayer una demanda en juicio de mayor cuantía que correspondió al secretario Diego Rodríguez en el juzgado de primera instancia del Este, contra los señores Cándido Orta, Calzadilla, Rafael Contreras, Abelardo Torres, Carlos Veitía Bocourty, Eusebio H. Triana a fin de que se declare por el juzgado que el terreno situado en la calle Diaria, junto al Matadero, pertenece a la actora, y se condene a los demandados a entregar dicho inmueble.

SENTENCIA DE DIVORCIO.—El señor juez de primera instancia del Este ante el secretario Mariano Iligera dictó sentencia con fecha de ayer declarando con lugar la demanda de divorcio establecida por Jacinta Peña Ramos contra Marcelino Alvarez y López y en consecuencia disuelto el vínculo matrimonial existente entre ambos cónyuges, disponiendo que los hijos habidos del matrimonio queden al cuidado del padre.

PENSION.—Quedó reconocido ayer por el juez de primera instancia del Sur, ante el secretario Arturo Rauchman y Morales, el derecho que tiene Graciano de Armas y Ramírez, a percibir del Estado Cubano una pensión anual ascendente a 30 pesos en su carácter de soldado del Ejército Libertador.

EMPLAZADO EN DIVORCIO.—En el divorcio seguido por Gloria Fernández Cobos contra Osvaldo Valdés de la Paz, el señor juez de primera instancia del sur, doctor Justiz Valdés, ante el secretario Rauchmann dictó providencia ayer admitiendo la demanda y mandando a emplazar al demandado para que dentro del término de nueve días se persone en los autos.

SENTENCIA DE DIVORCIO.—Ante el secretario Eduardo Daumy dictó sentencia ayer el señor juez de primera instancia del oeste, declarando con lugar la demanda de divorcio establecida por Mariner Lawrence contra Felicia Rigal y Laboire, y en consecuencia disuelto el vínculo matrimonial existente entre dichos cónyuges, disponiendo que los hijos habidos del matrimonio queden al cuidado de la madre.

POR RECIPROCO DISENSO.—El propio juez del oeste, ante el secretario Francisco Baños y Vilar, dictó sentencia ayer declarando con lugar la demanda de divorcio establecida entre Miguel Hernández Vega y Rosalba Angélica de la Caridad Ibáñez, y en consecuencia disuelto el vínculo matrimonial entre los mencionados cónyuges.

—El juez de Almendares declaró igualmente disuelto el vínculo matrimonial existente entre José Ramón Garza y Lucía del Busto y Valdés, por sentencia dictada con fecha de ayer.

RELACION DE LOS ASUNTOS CIVILES TURNADOS DURANTE EL DIA DE AYER

EXHORTOS.—De Cienfuegos en mayor cuantía seguido por José Manuel Busto y Fernández contra Francisco Díaz García y sus herederos, al oeste.

De Cienfuegos en mayor cuantía otro exhorto correspondiente al juicio anterior al de Almendares.

De Cienfuegos en mayor cuantía seguido por Manuel Menéndez Díaz contra Francisco Díaz García y sus herederos, al oeste.

Otro exhorto del juicio anterior, al centro.

De Cárdenas en mayor cuantía seguido por Angel Paz y Navarro, contra Aurora Mena, al sur.

De Güines en incidente seguido por María D. Laurel contra Compañía de Seguros «La Tabacalera», al norte.

De Marianao en posesión por Luis Santana, al de Almendares.

De Pinar del Río en acidente a José Alonso Reigada, al oeste.

De Camagüey en incidente seguido por Dalio Hortensia Rizo, al este.

De Santiago de Cuba en multa impuesta al doctor Francisco Lorié, al notre.

De Marianao en abintestato, de Margarita Carolina Fernández, al centro.

DEMENCIAS.—La de Manuel Chico, al centro; Inocente Fernández, al sur; Alfredo Chang, al norte; Gladys Sanabria, al oeste.

PENSION DE VETERANO—La solicita como tal Miguel González y Hernández, al de Almendares.

JUBILACION.—La de María O. Villet, sobre pensión de Juan Castaño, al sur; Luisa Miró y Ruiz, sobre pensión de José Caridad Miró, al este; Magdalena Martínez sobre pensión de Basilio O. Donovan, al centro.

APELACIONES.—Bonifacio Nilo y Fernández contra Luis Roche, al norte; Bonifacio Nilo y Hernández contra Rafael Molina, al centro; el mismo, contra Manuel de las Casas, al oeste.

DECLARACIONES DE HEREDEROS.—Rosa Baley y Rivas, al centro; y de Venancio Cordero y Cedeño, al norte.

MAYO CUANTIA.— Ferrocarriles Unidos de la Habana y Almacenes de Regla Limitada, Compañía Internacional, contra Cándido Calzadilla y otros, al este, sec. de Diego Rodríguez.

DIVORCIOS.—América Mercedes Virginic contra Alfredo Francisco Núñez y Joya, al centro.

POR RECIPROCO DISENSO.—Rosalía Machín Méndez y José Clemente Hernández, al norte; y María del Carmen Ravella y Fernando Antonio de la Vega, al oeste.

VINO Y JARABE DE DUSART al lactofosfato de cal

El Jarabe sostiene a la madre fortifica al niño

El Vino se receta en las casos de anemia en el periodo de convalecencia

El Lactofosfato de Cal contenido en estas preparaciones es el mas poderoso de los reparadores

DE VENTA EN TODAS LAS FARMACIAS

M.E.C.D. 2016

SE OFRECE UNA BECA DE $1,500 A UN ESTUDIANTE HISPANO-AMERICANO PARA HACER ESTUDIOS EN EE.UU.

(EN ESTA PLANA. COLUMNA DOS)

UNA "ESTRELLA" DERROTADA

Dolores reconquista a su novio

NO DEJE que la dentadura afee su apariencia. Los dientes manchados y opacos dan al rostro una expresión apagada, sin atractivo, sin vida.

Los dientes se ensucian y tornan opacos, debido a la película que se forma sobre ellos. La Pasta Dentífrica Pepsodent elimina esa película más eficazmente que cualquier otro dentífrico. En esta forma conserva los dientes más limpios, más sanos.

Empiece hoy mismo a usar Pepsodent, y quedará sorprendido de sus resultados — notará que sus dientes lucen más limpios, más blancos, más brillantes. Y recibirá usted a diario la satisfacción que proporciona una dentadura reluciente.

PEPSODENT *la Pasta Dentífrica Especial para Eliminar la Película*

Copy No. 6-21-S —L9010—finished 6 x 3½ in. Spanish Newsps. Spring 1936 J2812—3

Se le concedió una medalla militar a un soldado muerto

Tiene distintivo blanco y rojo y sólo se concede a los que mueren en servicio

Nos manifestaron en el Buró de Prensa del Cuartel General que se ha hecho saber a todos los mandos el decreto número 1822 que fuera enviado a la edición extraordinaria de la Gaceta.

Dicho decreto expresa que recientemente los soldados Luis Quedes y Demetrio Cabrera, ambos pertenecientes al Escuadrón 33 del Regimiento Agramonte, cumpliendo órdenes de su unidad, se trasladaron a la finca llamada El Savial, que se encuentra ubicada en el término municipal de Ciego de Avila.

En dicha finca, según noticias, se albergada una partida de malhechores, a los que encontraron cuando apuntaba el día en un rancho que existe en dicha finca, donde fueron agredidos por los mismos y entablándose un tiroteo en el cual resultó mortalmente herido el soldado Quedes, quien, no obstante hallarse herido de gravedad, continuó batiéndose valientemente con los bandoleros, a quienes disparó su revólver y volvió a cargarlos hasta que dejó de existir.

En esta lucha murió también el bandolero Juan Hernández.

Por todo ello, expresa el alto mando del Cuartel General, se considera que el soldado Quedes se hizo merecedor a un premio, que le fué otorgado al imponérsele a su cadáver la orden del Mérito Militar con distintivo blanco y rojo, porque de acuerdo con una disposición del Reglamento vigente para el Ejército esta preciada orden se concede en los casos de que un militar realice hechos heroicos en los que pierde la vida.

ENTRARON LOS LADRONES EN CASA DE UN LETRADO

La Policía se personó ayer en la Casa 25 número 357, en el Vedado, residencia del Dr. Carmelo Milanés Alvarez, con motivo de haberse cometido en la misma un robo.

El vigilante 2360, arrestó a uno de los autores, nombrado Dionisio Arces Llanos, dependiente de café y vecino de Cerro y Primelles, a quien se le ocupó una navaja.

Los otros individuos, pues eran varios, lograron desaparecer en un automóvil que próximo a dicha casa los esperaba. El vehículo estaba pintado de rojo.

El detenido fué reconocido por la servidumbre del Dr. Milanés, como el mismo sujeto que con sus compañeros, habían visto huir por una ventana.

Presentado el acusado ante el Juez de Instrucción de la Sección Cuarta, fué enviado al Vivac por todo el tiempo que señala la ley.

El capitán Mudarra, al mando de la Novena Estación, practica investigaciones para lograr el arresto de los desconocidos.

SOLO ROBARON TRES PESOS

Benito Alonso, vecino de Estrella 176, dió cuenta a la Policía, que de su domicilio le habían sustraído la suma de 3 pesos.

Agregó que él había salido y al regresar notó que la puerta estaba violentada, encontrándose con un bulto de ropa abandonado en la sala.

OFICIAL

REPUBLICA DE CUBA

SECRETARIA DE EDUCACION
JUNTA DE EDUCACION DEL DISTRITO ESCOLAR DE LA HABANA.

JUNTA DE EDUCACION DE LA HABANA.

CONSEJO LOCAL DEL DESAYUNO ESCOLAR.

CONVOCATORIA.

Hasta las diez del día 31 del corriente, se admitirán proposiciones para el suministro de artículos con destino al desayuno escolar que deberá ser servido a los niños de las escuelas públicas del distrito de la Habana.

Las proposiciones se presentarán en el local de la Junta de Educación, (oficinas del Administrador Escolar), en Teniente Rey, (República del Brasil) número 14, primer piso, donde podrán solicitarse los pliegos de condiciones.

La Habana, 16 de julio de 1936.

René Pierra,
Secretario del Consejo Local del Desayuno.

Días: 17, 19 y 22.

LAS MUJERES TAMBIEN PUEDEN OPTAR A ELLA, AJUSTANDOSE A LOS REQUISITOS ESTABLECIDOS

Es necesario haber cursado, por lo menos, cuatro años de estudios superiores o profesionales, dominar bien el inglés y haber cumplido 21 años. Plan de estudios

La señora Concha Romero James, Jefe de la Oficina de Cooperación intelectual, de la Asociación Norteamericana de Universitarias, nos participa que dicha institución ofrece nuevamente a sus colegas de la América Ibérica, una beca de mil quinientos dólares, para hacer estudios profesionales en los Estados Unidos durante el año académico de 1937-1938, que principia en Septiembre del próximo año.

UN SEÑALADO HONOR.—Se invita a participar en este concurso a todas aquellas estudiantes y profesionales iberoamericanos que llenen los requisitos que más adelante mencionamos. Como la Asociación aludida dispone de una sola beca, para toda Hispano América, la persona que la reciba será objeto de un señalado honor ya que como en años anteriores se esperan numerosas solicitudes. Conviene, por lo tanto, que se presenten a este concurso únicamente aquellas mujeres que más se distingan, por su preparación académica o por su actuación profesional.

REQUISITOS NECESARIOS.—Las mujeres que opten a la beca de la Asociación Norteamericana de Universitarias, tendrán que ajustarse a los siguientes requisitos:

Ser nacional de una república hispanoamericana.

Haber cursado por lo menos cuatro años de estudios superiores o profesional, además de los secundarios preparatorios.

Tener por lo menos veintiún años de edad.

Poseer suficientes conocimientos del inglés, para comprender y sacar provecho de conferencias, servirse de libros de texto, tomar parte en las discusiones de las clases y presentar en ese idioma.

ESTUDIOS. — Los estudios que se hagan tendrán por objeto prepararse para servir al país de origen en uno o varios de los siguientes campos: Educación ,investigación científica, bibliotecomía, previsión social o cualquier trabajo cuya fin se ajuste al mejoramiento de las condiciones sociales y económicas de la colectividad. Higiene y sanidad públicas, y estudios relativos a la higiene de los niños menesterosos o delincuentes, y de los obreros.

La beca se utilizará para hacer estudios avanzados en una institución de los Estados Unidos, elegida por la becaria, co nla aprobación del Comité de Becas de la Asociación Norteamericana de Universitarias.

Toda la información relativa a la aspirante debe aparecer en una hoja especial, que debe ser solicitada cuanto antes. Después del 30 de Noviembre no se recibirán más solicitudes. Toda la documentación debe estar en poder del Comité para esa fecha, por lo que debe solicitarse la hoja mencionada antes del 15 de Septiembre o del primero de Octubre a más tardar.

La correspondencia deberá dirigirse en esta forma:

Secretary Commitee on Fellowship Awards.

American Association of University Woman. 1634 Este Street, N..W., Wáshington, D.C., U.S.A.

LOS ALCALDES HABANEROS DE ACCION REPUBLICANA LUCHARAN CONTRA EL ANALFABETISMO

Llevarán a cabo, con la cooperación de la Secretaría de Agricultura, una intensa campaña en las zonas rurales de divulgación e instalación de campos de experimentación

Una larga conferencia celebraron ayer con el Secretario de Agricultura, señor José Gómez Mena, el senador Dr. Ramón Zaydín y los Alcaldes del Partido Acción Republicana, de la provincia habanera, señores Antonio Ramírez, de Santiago de las Vegas; Dr. Mañigorro, de San Antonio de las Vegas; Maceo Valdés Collazo, de Alquízar; Dr. Iglesias, de La Salud; Dr. Luis Cartañá, de Madruga; Dr. Antero Rivero, de San Antonio de los Baños; Carlos Hernández, de San Nicolás; y Vito Martínez, de Quivicán, y los consejeros provinciales señores Guillermo Jiménez y Bernardo Rojo.

PLAN DE ACCION SOCIAL.—Hablando con los periodistas declaró el Dr. Zaydín que el Partido Acción Republicana había recabado del Secretario de Agricultura su cooperación eficaz para un plan de acción social agrícola que se está desarrollando en favor del campesino cubano; abarcando dicho plan como puntos fundamentales una campaña contra el analfabetismo en las zonas rurales; divulgación de enseñanzas agrícolas; nexo de los delegados técnicos del Departamento de Agricultura con los Alcaldes Municpales a fin de lograr una acción conjunta en favor de la instalación de campos de experimentación agrícola en todos los térmnos municipales.

Nos agregó que el señor Paquito Castro, Subsecretario de Agricultura, en nombre del señor Gómez Mena y en el suyo propio había expuesto su regocijo porque un Partido, como Acción Republicana lleve a cabo una acción social de esta naturaleza, especialmente en favor de la población rural. Agregó el señor Castro que ya, precisamente ,el Departamento tendrá preparados vastos planos de enseñanza y propagandas, los cuales se van a desarrollar inmediatamente; por lo que la Secretaría no sólo cooperará al movimiento de acción social del referido Partido político, si no que, por su importancia para el país, facilitará todos los medios y el concurso de todos sus funcionarios y empleados para darle mayores vuelos a dicha campaña tan excelente para el campesino.

ESTAN DISPUESTOS A TRABAJAR. — Declararon a su vez los Alcaldes y Consejeros que están dispuestos por su parte, a trabajar sin descanso para cooperar a estas labores de enseñanza y propaganda agrícola, poniendo todos sus recursos a su alcance a disposición de las autoridades para lograr sus propósitos.

El Sub de Agricultura, antes de terminarse la reunión, esbozó un programa mínimo contra el analfabetismo, consistente en conferencias dichas por funcionarios de todos los negociados y departamentos, misiones culturales, enseñanzas sobre los cultivos de frutos y vegetales para la exportación, y, especialmente el funcionamiento de cooperativas agrícolas organizadas por los mismos interesados limitándos el Gobierno a estimular y ayudar, pero dejando el control de esas cooperativas a los mismos productores.

FUE EN SU BUSCA Y LO ATACO A NAVAJAZOS; LO DEJO EN GRAVE ESTADO

Ernesto Carranza Palma, de 30 años, vecino de Peñalver número 18, fué asistido en el Segundo Centro de Socorro de graves heridas incisas diseminadas por el brazo izquierdo y femoral del mismo lado, al ser agredido frente a su domicilio, con una navaja por un sujeto al que solo conoce por Luis y reside en Gloria y Corral Falso, en Guanabacoa.

Carranza expuso que encontrándose en su casa, se le presentó el tal Luis solicitando hablar con él, por lo que salió a la calle y una vez frente a su domicilio, con la navaja que portaba le agredió, dándose a la fuga.

El lesionado ignora los motivos que tuviera su contrincante para llevar a cabo la agresión, pues no ha tenido disgusto alguno con él.

Ungüento Cadum Para Granos y Barrros

EL UNGUENTO CADUM hace que los granos se sequen y se desprendan, dejando la piel blanda y suave. Es calmante y antiséptico, y empieza a cicatrizar tan pronto se aplica. Durante muchos años ha probado ser de gran alivio para millares de personas en casos de eczema, acne (barros), granos, furúnculos, úlceras, erupciones, urticaria, ronchas, almorranas, comezón, sarna, heridas, arañazos, cortaduras, lastimaduras, aspereza de la piel, postemillas, escaldaduras, salpullido, quemaduras, costra, magulladuras, etc. El legítimo viene en un sólo tamaño y se vende en su envase de origen. Cuidado con las imitaciones.

CRONICA HABANERA

MADELINE MENOCAL

Hoy está de días una señorita que por su fina belleza y gran distinción es muy admirada en el gran mundo.

Nos referimos a Madeline Menocal y Justiniani, hasta la que llegarán en fecha tan señalada los halagos y congratulaciones de sus amistades.

LA SEÑORA DE MENCIA.—En franca mejoría, iniciado ya el restablecimiento.

Así se encuentra a estas horas la distinguida y gentil dama Zenaida Gutiérrez de Mencía, quien ha estado recluída varios días en la Clínica «La Purísima» a consecuencia de una delicada operación que le practicara con gran acierto el doctor Ernesto R. de Aragón, notable especialista.

Gracias a los cuidados del doctor Aragón, gloria de la cirugía cubana, la señora de Mencía se halla completamente fuera de peligro.

Hoy será trasladada para su residencia del Vedado.

Enhorabuena.

EN VIAJE DE BODAS.—El domingo por la vía aérea salieron para los Estados Unidos en viaje de bodas, el doctor Felipe García Cañizares y su joven esposa Lolita González del Valle.

Los simpáticos recién casados se proponen disfrutar una temporadita que le deseamos muy feliz.

EN EL CASINO DEPORTIVO.—Se hacen los preparativos para un gran baile de gala en el Casino Deportivo de la Habana.

Una fiesta que ha sido fijada para el primer sábado de agosto y que está llamada a ser un acontecimiento social.

La Condesa de la Diana, la distinguida dama, ha sido designada por el señor Alfredo Hornedo, para repartir las invitaciones entre las principales familias de nuestra sociedad.

Y ella, siempre activa y animada, ha comenzado ya su labor en la que ayudan otras damas de igual distinción.

Esta fiesta resultará brillantísima en sus tres aspectos de baile, comida y show.

El baile comenzará desde primera hora con dos grandes conjuntos musicales.

La comida se servirá también desde temprano, costando un peso cincuenta el cubierto.

Y el show, se presentará a las doce, con diversas atracciones.

El señor Hornedo y la Directiva del Casino Deportivo quieren dar de esta manera una oportunidad al gran mundo habanero, para que pueda visitar y conocer el club, sin el requisito de ser socio.

Dado el prestigio de las señoras que organizan dicha fiesta, podemos augurar que será un acontecimiento, del que nos ocuparemos detalladamente en próximas crónicas.

TRASLADADO.—El doctor Ambrosio González del Valle y su distinguida esposa Lolita Morales, han trasladado su residencia para la bella casa de la calle Diez entre Calzada y Quinta, en el Vedado.

Allí se encuentran instalados desde el lunes, en unión de sus lindas hijas Sylvia y Graciella y de su hijo Ambrosio.

Sépanlo sus amistades.

EN EL RIVIERA.—En el hermoso teatro del Vedado «Riviera» en la calle veintitrés se estrena hoy la lindísima joya R. K. O. Radio titulada «Una Apuesta de Amor» interpretada magistralmente por el notable actor Gene Raymond.

Dicho estreno pasará por la pantalla en los turnos preferentes, exhibiéndose a las cuatro y quince y ocho y quince, la atracción musical «Sigamos la Flota» con la incomparable pareja Fred Astaire y Ginger Rogers.

Una gran concurrencia habrá hoy en el Riviera.

(Continúa en la página SIETE)

SI NO ES COTORRA AGUA MINERAL NO LA QUIERO

RECIBIO MUCHAS VISITAS DE CONGRESISTAS, PARA DIVERSOS ASUNTOS EL SEC. DE HACIENDA

Departió también ayer el Ministro de las Finanzas con el Director del Departamento de Inmigración, que fué a tratar distintos aspectos relacionados con su cargo

Muchas visitas de congresistas recibió ayer en su despacho el Secretario de Hacienda, con quien trataron asuntos administrativos, otros sobre personal, y también otros sobre problemas económicos, pendientes de estudio, por el doctor Wolter del Río.

También recibió la visita del Comisionado de Inmigración, quien le trató sobre el personal, tratando de obtener autorización para proceder al examen de capacidad y honradez de sus subalternos. Dice el Jefe de Inmigración, que aquellos que tengan mala nota en su expediente personal o antecedentes penales, serán declarados cesantes y sustituídos por personal competente e idóneo, los que también tendrán que demostrar esa capacidad por el examen de admisión.

LA FALTA POR UN LADO Y LA SOBRA POR OTRO.—El Administrador de la Zona Fiscal de San Antonio de los Baños ha comunicado al Secretario de Hacienda que su oficina tiene pendiente de pago, del ejercicio fiscal 935-936, por concepto de alquileres y gastos diversos la cantidad de $54.00; en cambio le ha sobrado $43.13 por concepto de personal.

UNA OCUPACION.—Por el Administrador de la Zona Fiscal del Centro de la Habana, se ha trasmitido al Secretario de Hacienda, el informe emitido por el inspector Carlos Igualada, en la causa 267-1935, que se ordenó la ocupación de un buró, propiedad de Rodolfo Pérez Arteche, de Animas 62, adjudicado al Estado en dicha causa, en cuyo informe consta que no ha sido posible la ocupación del mencionado mueble, por no ser cierto el domicilio que consta en los autos.

REITERAN UNA REPOSICION.—La Comisión del Servicio Civil ha reiterado al Secretario de Hacienda la reposición en su puesto de oficial de administración, clase primera, inspector de descarga de la Aduana de la Habana, del señor Enrique García Marrero.

EMBARQUE DE LICORES. — El Subsecretario de Hacienda ha autorizado los siguientes embarques de licores: 60 cajas de 12 botellas, con 575 litros de ron, consignados a Wildman and Co., de San Francisco de California; 27 cajas conteniendo 264 litros de ron consignados a Hernández y Compañía, de San Juan de P. Rico; 1.000 cajas de 12 botellas conteniendo 9,085 litros ron, consignadas a Schenley Import Corporation, New York; y 7 pipas conteniendo siete mil litros aguardiente consignados a Buenos Aires, República Argentina.

UN LESIONADO

En el Primer Centro de Socorro fué asistido de la fractura del húmero izquierdo, Mario Fernández Sánchez, de 6 años y vecino de Cuba 1, que sufrió al resbalar y caer en la Ampliación del Malecón.

VENTA POPULAR DE JULIO

Tres Ofertas

que dan una idea de la economía extraordinaria con que usted puede adquirir, o renovar ahora sus habilitaciones de Playa, gracias a las rebajas considerables que hemos hecho en todos nuestros precios. Venga a comprobarlo por sí misma! Acuda cuanto antes a nuestro primer piso!

2.45

Traje de Baño de lana, con detalles de pasta. En tonos pastel, marrón y naranja, combinando con blanco. Tallas del 34 al 40.

3.95

Elegante modelo de lana, de dos piezas, con falda separable. Adornos de pasta. Colores: royal y naranja, combinando con blanco. Del 34 al 40.

2.95

Traje de Baño de lana, con detalles de fieltro. Colores: rojo, royal y amarillo, combinando con blanco. 34 al 40.

En calidades más finas, presentamos también una variedad extraordinaria de modelos elegantísimos. E igualmente un gran surtido en Accesorios: Zapatillas, Bolsas, Gorros, Cinturones, Pijamas, Shorts, Capas, etc. En completa escala de bajos precios

fin de Siglo

san rafael y águila, teléfonos: m-5991-92-93

CESPEDES

Defunciones ocurridas ayer en la Habana

Coleto García; negro; 50 años; Sta. Teresa 42; bronconeumonía.

Mercedes Monteagudo; blanca; 30 años; H. Maternidad; metrorragia puerperal.

María C. Ramos, blanca; 17; Concordia 97; insuficiencia aórtica.

José Wong, amarillo; 54 años; Zanja 19; arterio esclerosis.

Manuel Silveira Borges, blanco; 74 años; 14 número 2, Vedado; insuficiencia cardiaca.

Flora Ravelo Ravelo, negra; 87 años; Hospital C. García; miocarditis aguda.

Angelina Soriano Picabal, negra; 39 años; H. C. García; eclampsia puerperal.

Clementina Melgonil; blanca; 27 años; H. C. García tuberculosis pulmonar.

Josefa García Carratalá; blanca; 50 años; Cerro 440; endometritis no puerperal.

María M. Rey Pernas; blanca; 1 años; Luz número 2; A. Naranjo; vómitos incoercibles.

María Molina; negra; 59 años; Gloria 152; miocarditis.

Pedro F. Ramos Perera; blanco; 33 años; H. Las Animas; fiebre tifoidea.

Arturo Ferrer Valdés, mestizo, 55 años; H. C. García paraplegía.

Lázaro Lozano Perera; blanco; 3 meses, C. del Padre 12; enterosepsia.

Concepción Aneiro Martínez, blanca 1 año; Infanzón 8; gastro enteritis.

Eloísa Ramos Pantona; blanca; 38 años; H. C. García; bronconeumonía.

Andrés Larragochea, blanco; 27 años; Santa Felicia 23, lesión pulmonar.

Ramón Estévez Alamo; blanco; 60 años; H. C. García; miocarditis infecciosa.

Antonia Pérez Amador; blanca; 2 años; H. Infantil; endocarditis.

Leonelo Alzabarra, blanco, 9 meses, H. Infantil; séptico piohemia.

Engracia Suero Coleran, blanca, 76 años; Q. Covadonga; bronconeumonía.

Felipe Moratón Fernández, blanco; 60 años; Q. Dependientes; tuberculosis pulmonar.

Ceferino Pedroso Pedroso; negro; 74 años; Manrique 169; arterio esclerosis.

Garado Alvarez Casuso; blanco; 8 meses; Ayuntamiento 8; gastro enteritis.

Felipe Yi; amarillo; 50 años; H. F. de Andrade; heridas por instrumento pérforo cortante.

Inés Pérez Mayo; blanca; 60 años; Estrella 214; suicidio por colgamiento.

Gonzalo Guerrero Romero; blanco; 73 años; Q. Canaria; arterio esclerosis.

Orlando Tomarit Hernández; mestizo 23 años; Peñalver 116; tuberculosis pulmonar.

Alberto F. Campoamor; blanco; 40 años; Castillo 53; tuberculosis pulmonar.

M.E.C.D. 2016

DIARIO DE LA MARINA

(S. A.)
FUNDADO EN 1832
(Dirigido hasta 1919 por D. Nicolás Rivero y Muñiz)
DIRECTOR: D. JOSE I RIVERO
ADMINISTRADOR: D. CELSO GONZALEZ
Domicilio Social. PASEO DE MARTI, Núm. 103
Joshúa B. Powers, Ins. 220 E. 42nd. St.

Editado por la Cía. DIARIO DE LA MARINA (S. A.) cuyo programa consiste «en la defensa de los intereses generales y permanentes de la Nación cubana de los especiales de la Colonia española establecida en la misma y de la unión y armonía entre los diversos elementos que conviven en el país»
Art. 1º de los Estatutos

Teléfonos del DIARIO

Dirección	M 3577
Administración	M 7911
Suscripciones	M 7911
Quejas	M 7911
Clasificados	M-7915
Jefe Redacción	M-1287
Redacción	M 7913
Sports	M 7912
Ag. Guanabacoa	XO 1584

PRECIOS DE SUSCRIPCION AL «DIARIO DE LA MARINA»

Habana y Provincias	
Mes	$ 1.20
Trimestre	3.25
Semestre	6.25
Año	12.00
Extranjero	
Trimestre	$ 4.25
Semestre	8.00
Año	15.00
Edición Dominical (Para el extranjero solamente)	
Semestre	$ 3.00
Año	5.00

EDITORIALES

¿Inmigración judía?

LOS congresistas han emitido diversos juicios sobre el proyecto de inmigración de judíos que el norteamericano M. William I. Sirovich ha presentado al Presidente de la República doctor Miguel Mariano Gómez.

Nosotros no comprendemos que se pueda discutir seriamente sobre este punto. Este momento es el menos oportuno para fomentar cualquier clase de inmigración. ¿No se oyen reiteradas y cuotidianas lamentaciones sobre los forzosamente parados? ¿No se ha estatruido la Ley de Nacionalización del Trabajo, según la cual son desplazados inexorablemente del trabajo aun los extranjeros que tienen mujer e hijos cubanos para darles sus puestos a los nativos? Y cuando eso ocurre, cuando peregrinan sin empleo, y, por tanto, sin pan, tantos cubanos y tantos españoles a quienes se les ha despojado de la ocupación que les daba con qué vivir, ¿se va a pensar en traer a Cuba cien mil judíos?

No es en esta situación ni inmigración hebrea, ni inmigración española, ni inmigración holandesa, ni inmigración belga, ni ninguna otra inmigración lo que aquí se necesita. Lo que hace falta es procurar el trabajo y el pan a todos los cubanos, a todos los españoles y a todos cuantos arraigados en Cuba con su hogar y con su familia, puedan darle sus fecundas y bienhechoras energías.

Y a fe que abundan en Cuba empresas que acometer para suprimir el número de los desocupados. ¡Tanto como se ha perorado, por ejemplo, del fomento de la agricultura, de la explotación y el aprovechamiento de los miles y miles de caballerías de tierra que están esperando el trabajo del hombre! ¡Tanto y tan machaconamente como se ha hablado del reparto y colonización de tierras, del regadío científico de los campos, de la siembra de cultivos menores, de la protección a las industrias nacionales! Cuando por medio de esas empresas mil veces proyectadas inútilmente, se consiga que no haya parados forzosos en Cuba, entonces se puede hablar de inmigración. Entonces habrá para todos, porque ya se sabe muy bien y se ha dicho reiteradamente, que este país tiene capacidad vital para mantener a más de doce millones de habitantes y no cuenta más que con cuatro millones y medio.

Cuando con el fomento del trabajo se vaya absorbiendo el número de desocupados forzosos, entonces se podrá pensar en lo que tantas veces se ha proyectado y no se ha realizado nunca: en establecer una ley de inmigración que atraiga a Cuba energías sanas, vigorosas, vitalizantes y adaptables a la convivencia y a la fusión con el pueblo cubano. No se ha de buscar ninguna inmigración, impermeable con el carácter, con las costumbres, con las creencias y con la economía del país. Se ha de fomentar aquella que tenga mayores afinidades raciales, sociales y espirituales con los cubanos y que haya probado sobradamente su eficiencia y su utilidad.

Se han tocado ya prolijamente los perjuicios que traen a Cuba los inmigrantes que forman colonias aisladas y cuyos beneficios quedan dentro de esas colonias, sin que entren en el torrente circulatorio de la economía nacional.

¿Hemos de repetir que la inmigración española, por sus vínculos étnicos, por la comunidad de su idioma y de su religión, por su notoria laboriosidad, por sus condiciones de salud y de robustez y por su adaptabilidad a nuestro medio es la más conveniente y provechosa a Cuba? Cuanto por la agricultura y por la industria de este país puedan realizar los de otro país cualquiera, pueden efectuarlo los inmigrantes españoles.

Pero mientras éstos se vean despojados de su trabajo, mientras miles de cubanos nativos padezcan las angustias y torturas del paro forzoso ¿cómo se puede pensar en traer inmigrantes ni judíos, ni españoles, ni de ninguna otra parte? ¿Qué harían en Cuba esos cien mil extranjeros a que se refiere el aludido congresista norteamericano cuando, a lo menos mientras no cumpliesen el plazo de un año que les concede la Ley para nacionalizarse, se viesen excluídos de todo trabajo? ¿Se los traería para que compitiesen con el trabajo de los cubanos y con el de los españoles?

Protéjase y ampárese a los desempleados de Cuba y deséchense todos aquellos proyectos que vienen a complicar y enmarañar más los problemas nacionales.

Estímulo para obrar con energía

SEGUN una nota informativa publicada por un colega, el Secretario de Hacienda «se halla desolado» a causa de los informes rendidos por los técnicos del departamento respecto a deficiencias observadas en la labor de las oficinas encargadas de efectuar las recaudaciones fiscales.

Estas, por lo visto, distan bastante de estar recaudando lo que se esperaba, y ya es sabido que «donde no hay harina, todo es mohina». Teniendo, pues, en cuenta el refrán citado, no es de extrañar la gran aflicción atribuída al rector de la Hacienda; aun cuando se advierta que ello por sí solo nada puede resolver.

Sobre que las recaudaciones declinan por la razón de encontrarnos en tiempo muerto, durante el que normalmente bajan las importaciones y se estancan en su mayoría los negocios, este año la merma tiene que sentirse más intensamente por efecto de la situación política de los últimos meses, incierta para el Gobierno, que parece irla orillando hábilmente.

Pero lo más grave del caso está en que, según declaración atribuída al Secretario de Hacienda, «miles de expedientes yacen olvidados en las Zonas Fiscales y Aduanas de la República, sin que se haya tomado una determinación enérgica contra este estado de cosas perjudicial en grado sumo a los intereses del Fisco», quejándose el citado funcionario de que «la falta de capacidad y eficiencia de las oficinas recaudadoras, en su mayoría, ha dado lugar a la pérdida de millones de pesos por el erario, que se han diluído más tarde en las diferentes amnistías fiscales que han sido promulgadas».

Con esas amnistías, acordadas sin orden ni concierto, no hay duda en que se proporcionó alivio al contribuyente, que estaba agobiado hasta más no poder por los impuestos extorsionantes establecidos por la dictadura machadista; pero no hay duda tampoco en que se desmoralizó a muchos de los que a fuerza de sacrificios iban cumpliendo sus obligaciones fiscales y quienes vieron que mejor era ser morosos. De eso se resienten gravemente las recaudaciones, y fatalmente se resentirían aunque tuvieran—que, por lo visto, no la tienen—la necesaria «capacidad y eficiencia» todos los funcionarios y empleados de todas las oficinas recaudadoras.

Por suerte la baja—desde luego transitoria—de las recaudaciones fiscales, no es signo de que se ha detenido el proceso de la restauración económica del país, propiciada por el Tratado de Reciprocidad y su complemento la cuota azucarera; pero es en cambio, una amarga demostración de las contracciones que sufre la vida de los negocios—a veces graves—cuando se producen situaciones de indecisión política; como lo es, al propio tiempo, por lo que respecta a la labor de las oficinas recaudadoras, del fatal resultado de los nombramientos de funcionarios y empleados sin la indispensable preparación, debidos al nepotismo, al favor político, a la amistad o a cualesquiera otras causas.

No creemos que haya, afortunadamente, serio motivo para pesimismo, y menos para que el rector de la Hacienda se sienta «desolado», por la baja en las recaudaciones y por los informes de los técnicos del departamento acerca de las deficiencias observadas en las oficinas recaudadoras. Lo primero no permite dudar, con fundamento, de que por efecto de las actuales excelentes relaciones comerciales con los Estados Unidos se viene facilitando la recuperación de la prosperidad, cuyo mayor avance ha dependido, y dependerá en lo futuro de nuestra propia voluntad en obrar cuerdamente, más que de posibles factores extraños imprevisibles; lo segundo es fácilmente subsanable con un poco de coraje para acometer la sustitución de empleados ineptos, mediante la formación de los correspondientes expedientes administrativos, vale decir dándoles oportunidad de demostrar que poseen la necesaria «capacidad y eficiencia» para la función y que en ninguna forma son culpables de las dificultades que confronta el Fisco.

Pero no se pierda de vista que las seguirá confrontando, más o menos intensamente, en tanto no desaparezca la crisis moral, que ha llegado a afectar a un gran número de contribuyentes, y sea un hecho inalterable la confianza pública en todos sus aspectos. Para lo primero se requiere enmarcar a todo el mundo en la Ley, pero que ésta no pecque de injusta ni de contraria al bien público; elevar en todos los órdenes el nivel de la Administración, especialmente, por obvios motivos, la de Justicia; practicar, con miras al positivo alivio del pueblo, cesando en la insensata esquilmación de la riqueza pública producida por cargas impositivas agobiantes, los reajustes económico-financieros en que debe apoyarse el equilibrio del presupuesto; vivir, en una palabra, dentro de la realidad, propiciando, o al menos no estorbando el trabajo, ni tratando al capital de modo y manera que se oculte o emigre, en vez de participar en la labor restauradora del país.

Con esto, mejor que con emisiones de plata para producir la nivelación más aparente que real de los presupuestos, aumentaría seguramente el caudal de las percepciones del Fisco, y, lo que importa acaso más, no se podría decir de las oficinas recaudadoras lo que ha dicho o se le ha atribuído al Secretario de Hacienda. Lo malo será que para suplir los defectos de referencia, y buscando mayor renta, se acuda al arbitrio de establecer aumentos de gravamen, sin tener en cuenta que «el Estado al pretender una mayor suma de contribución determina, también, una contracción proporcional en el desarrollo del comercio y de las industrias y reduce por un lado lo que por el otro aparentemente amplía». Pero no es de esperar que al respecto se incida en las prácticas de la dictadura machadista, que tanto perjudicó al país con leyes como la llamada de Emergencia Económica, con las cuales jamás llegó a asegurarse, por razón natural y lógica, los recursos que pretendía obtener, para dilapidarlos...

Al Margen de la Historia

TRES ANECDOTAS

CIERTA bailarina de fama internacional visitaba a una actriz amiga suya que, al decir de las gentes, era la amante oficial de un rey de España.

—Me han dicho que tienes dos hijos. ¿Es cierto?—preguntó la bailarina.

—Dos niños como dos soles: un varón y una hembra. ¿Quieres verlos?

—Naturalmente.

La actriz dió una orden:

—Que traigan a Sus Altezas...

—¿Altezas?...

—Sí... Yo los llamo así... Como son mis príncipes...

Minutos después, los niños, primorosamente vestidos, irrumpían en la sala.

—Ahí los tienes. ¡Mira qué chiquilla!

—¡Lindísima!

—¿Y el varón?... ¿Qué te parece el varón?...

La bailarina contempló largamente al muchacho. Luego, haciendo un guiño picaresco, dijo:

—¡Pero si es una peseta!

La frase corrió de boca en boca. Hizo fortuna aquella salida ingeniosísima que, sin decir nada, lo decía todo. El niño era una peseta; es decir: el retrato de Su Majestad...

* * *

El kaiser Guillermo II de Alemania pasa revista a uno de sus regimientos. El coronel, prusiano de pura cepa, recibe los parabienes del emperador. De pronto, uno de los reclutas, lanzando su gorra al aire, grita:

—¡Viva nuestro coronel!

El kaiser hace un gesto de desagrado. ¡Estando él delante, cualquier demostración de afecto para otra persona es un grave delito de lesa majestad!... El jefe del regimiento lo comprende, y, para no disgustar a su augusto amo, ordena a las tropas:

—¡Coread ese viva al emperador!

Mil voces responden inmediatamente. Guillermo II se muestra sorprendido.

—¿Pero era a mí?

—Naturalmente, señor... ¿No vestis en estos momentos, el uniforme de nuestra unidad? Sois el coronel...

El emperador, gran vanidoso, acepta la ingeniosa disculpa, creyendo de buena fe lo que le afirma el viejo militar.

* * *

Frente al rey de Castilla, armado de todas las armas, está el caballero vencedor. Su lanza ha derribado a diez contrarios. La punta de su espada, tinta en sangre, acusa que fué valiente entre los valientes.

El rey quiere premiar los méritos del bravo caballero. La Corte en pleno rodea al monarca.

—Vencisteis y merecéis una alta recompensa. Pedid.

El caballero permanece en silencio. Entonces, el rey ordena:

—Descubrios, noble varón.

—Varón, no. Alteza: varona...

Y al decir estas palabras, levanta la celada y deja al descubierto un fino rostro de mujer.

El monarca, sin inmutarse, decreta:

—Pues, desde hoy, tú y todos tus descendientes, llevaréis el apellido Varona...

Y concedió las armas que aún simbolizan el preclaro linaje de este ilustre apellido.

José Sánchez-Arcilla.

ENTRE EL AMOR Y EL DEBER

RECUERDOS DE MI ESTANCIA EN CUBA

Exclusivo para DIARIO DE LA MARINA

CANSADO de sufrir las mil y una pequeñeces (1) de que a diario era víctima por parte de varios compañeros jefes y de alta graduación (2) los unos y compañeros los otros, solicité y obtuve, gracias al apoyo de los generales Don Calixto Ruiz y Don Alvaro Suárez Valdés, el mando de uno de los innumerables fortines o **blockauss** que el Estado Mayor había desparramado **sin ton ni son** a través de la Isla.

Como todas las cosas mías parecían arregladas por un diablo cojuelo agregado a mi persona fuí destinado a un fortín situado en pleno campo a unos cuarenta kilómetros de Jatibonico...

Hallábase el fuerte sobre una pequeña loma dominando un paisaje magnífico.

Una quietud divina, un silencio casi absoluto que sólo rompía de tarde en tarde el vuelo pesado de las auras, eran garantes de paz y tranquilidad; paz y tranquilidad de que disfruté durante diez y ocho meses. Diez y ocho meses que fueron más retiro de ermitaño que ocupación militar.

Dos veces solamente recibí la visita de mi comandante, jefe de lo que actualmente llamaríamos nuestro sector, persona amabilísima, quien me invitó a pasar con él tres o cuatro días (cosa que nunca hice) en Jatibonico.

Componían la fuerza a mis órdenes unos ochenta hombres entre infantes, guerrilleros insulados y un cabo y cuatro soldados de Ingenieros encargados del manejo de un aparato de heliografía que nos permitía comunicar con los puestos vecinos.

Dos docenas de libros, una gruesa de lápices y dos resmas de papel, componían con mi equipo militar todo mi mobiliario: como mesa una gran caja vuelta boca abajo; como sillas unos cuantos bancos y como lecho un catre y una hamaca que por lo más santo os juro que no estaba hecha de plumas de colibrí.

Varias pipas —una de las cuales aun conservo—y una provisión enorme de tabaco, completaban mi fortuna personal.

Apenas instalado y después de acompañar un trecho de camino a mi predecesor, hice formar la fuerza, dándole como consigna el mayor celo en la vigilancia del territorio que nos estaba encomendado; de no vejar en lo más mínimo a los habitantes y sobre todo, de traer al fuerte, sin maltratarlos, a todos los sospechosos que en sus correrías podrían encontrar

El servicio era de una monotonía espantosa y para combatirla, víme obligado a organizar ejercicios variados a fin de tener los chicos en movimiento y disipar en lo posible el aburrimiento que poco a poco invadía los más alegres.

Todo ello sin violencia, ni rigor alguno, cosas estas reñidas con mi temperamento y con mi ideología. Las horas de ocio que eran muchas y largas, las pasaba leyendo o escribiendo las crónicas que de vez en cuando parecían en la «Revista Blanca», de Barcelona, crónicas que me pusieron a dos dedos del Consejo de Guerra.

Nunca fuí antimilitarista; siempre pensé que la institución armada era una de las piedras angulares del edificio nacional; pero nunca creí, ni creo, ni creeré que el estado militar conceda la omnisciencia, siempre pensé que el ejército, como escribió Foch, «es el brazo y no el cerebro de la nación y que sólo le toca obedecer ciegamente las órdenes del Gobierno».

Por haber osado expresar esas ideas en Cuba y en España fuí perseguido y amenazado...

Dejemos esto, y sigamos.

A mitad de camino de mi fuerte que el Estado Mayor había bautizado con el nombre glorioso de Cervantes, a Jatibonico, había un poblado de cuyo nombre no quiero acordarme, compuesto de unos cincuenta bohíos, diez o doce casas de tabla y una de mampostería, en la que su propietario había establecido un verdadero «pandemonium» comercial.

Ajeandro G. ALVAREZ

París, 1936.

(Continuará en el próxixo número).

(1) «El Noticiero del Lunes», 22 de Julio de 1935.

(2) Entre los que con más ensañamiento me persiguieron figuran el general Aldecoa, el Teniente Coronel Callol y Jover, Ayudante de de Weyler, y el Comandante de Estado Mayor señor Coloma, Jefe del servicio topográfico.

(3) Artículos publicados en la «Revista Blanca» de Barcelona. Permítaseme rendir aquí tributo en gratitud a dos oficiales cubanos que me defendieron y estimaron con fraternal tesón y fueron Don Francisco..., Comandante Mayor del regimiento de Pizarro en Dragones y Don Teófilo Rodríguez, Capitán Juez Instructor que rehusó interrogarme por cuestiones de prensa.—N. del A.

(4) **Essais de Psicologie Militaire**, librería Gasset, París, 1912. (N. del A.)

LEYENDO LOS CABLES

Por Roseñada

—¡Eh!, ¿pero en España también se encaraman en la cerca?

EL COMUNISMO EN EL DIA

XLVII. - REPORTAJES

(Continuación)

LA vitalidad del misticismo eslavo es asombrosa, continúa observando Fleury. El ruso de hoy es el de ayer, «el de los grandes clásicos del siglo pasado». Grandes capas brumosas de sentimentalidad humedecen constantemente en él las más elevadas esferas del alma. Hoy es **udarnik**, obrero de choque que se mata de trabajo por la «idea», carece de comodidades, corre con su brigada hacia las cuadrillas que se debilitan, para ofrecerse como ejemplo. A la vista de un mendigo es capaz, asaltado por santo y generoso frenesí, de proclamarse indigno de su salario y de repartirlo. ¡El ángel! Pero cambia el viento. Nubes de lujuria envuelven las tinieblas. ¡Más vodka para mí! Y medio muerto de borrachera, persigue a las campesinas asustadas o a sus compañeras de fábrica. ¡Pobres, además, de las que se encuentren a sus órdenes, obligadas a soportar sus inmundas exigencias! A diario los periódicos soviéticos citan casos de variadas violaciones. ¡El animal!... Y después, el remordimiento. Juguete el bruto, alternativamente, del bien y del mal; gracias a oscilaciones extremas, brutales, no lo comprenden pueblos en los que siglos de razón han fijado equilibrio. Agréguese a todo ello largos períodos de entumecimiento y de fatalismo, de los cuales no escapa él sino por medio de grandísimo entusiasmo, de la exaltación de una fe. Si va demasiado lejos necesita de un freno. Tiene necesidad de una religión...»

El poder político, explican los extranjeros que viven en Rusia a Fleury, nunca ha sabido deshacerse del religioso en la patria de Dostoievsky. Lenin, ¿acaso no es un profeta, un dios, casi? ¿Stalin no es el zar de la Edad Media que, encerrado en el misterio y el silencio del Kremlin, lanza ukases sin apelación? Cuando se muestra al pueblo, raramente, lo hace en medio de aparatoso marco: disparan los cañones, ejecutan aires las bandas, desfilan soldados, escuadrillas de aeroplanos recorren las alturas.

«La vieja teocracia eslava, intolerante, primitiva y autoritaria, ha recuperado su dominación: busca Rusia la santidad al través de sus vicios y debilidades, de sus perezas y sueños...»

Penetremos en el «santuario de la nueva religión», el Vaticano eslavo o Instituto Lenin. En él famosos teólogos estudian la biografía de Lenin. Hombres que envían por el mundo emisarios que esfuérzanse por recoger las gorras viejas que pertenecieron a Lenín, el cuero usado en que se sentó, y otras reliquias similares. Se traducen en el Instituto a las lenguas de la U. R. S. S. las obras de fundación del comunismo; también en inglés y francés. Se comentan los textos leninistas. Se buscan artículos olvidados del Papa rojo. Se discute su autenticidad. En fin, se examina con microscopio la obra, el pensamiento leninesco.

Dijo Lenin que era necesario suprimir los ejércitos permanentes y establecer milicias populares de obreros y de campesinos armados. El ejército de Stalin, ¿responde al deseo del Papa? Pronunciose Lenin, firmemente, contra los funcionarios «nombrados»; el comunismo no puede contar sino con jefes «elegidos». Y Stalin escoge sus generales y se ha restablecido la jerarquía militar, y el viejo funcionario ruso, el **Tchin** tiránico y todopoderoso. ¡Pobres casuístas empeñados en armonizar a Lenin con Stalin! Y, ¡pobre bienintencionado e incrédulo Lenin, cuyo asiento en el Consejo consérvase vacío, como una reliquia (nadie se atrevería a colocar en él sus impías asentaderas, ocúrresele a Fiery), cuyos retratos son adornados con flores, cuyo retrato a veces recibe la luz de lamparillas, como cualquier icono!

«No le enseñemos al pueblo que tal o cual retrato representa a Lenin: lo que queremos es mostrarle su bienhechor», dicen los comunistas más celosos de la gloria del Papa. A lo que Fleury respóndeles: «Exactamente lo que dicen los **popes** cuando distribuyen imágenes de santos»...

Mientras los estudiosos examinan la vida y textos del Papa, no olvidemos la Universidad comunista de trabajadores orientales. Edificio que contrasta con el templo de Lenin por su pobreza y descuido. Edificio que «fabrica» profetas, o, más claro: agitadores. Durante tres años se impregna a los discípulos de leninismo, y al cumplirse los tres años se les envía a sus países a predicar la fe de Moscú y, si es necesario, a imponerla por el hierro y el fuego.

Los trabajadores de todas las zonas del mundo también cuentan con sus universidades, preparadoras de brigadas de «agitación». La fe de Moscú tiene que dispersarse por el orbe.

Willy de BLANCK.

(Continuará)

LA NOTA COMICA

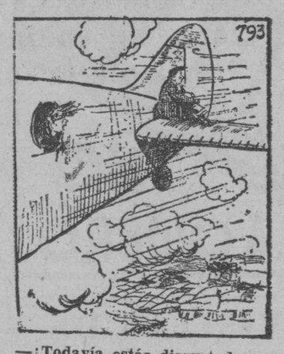

—¿Todavía estás disgustado conmigo, querido?

(Life, Nueva York.)

FUERA DE ESPAÑA

MOLEDO, LA ARISTOCRATICA

TIERRAS altas y tibias, henchidas del vaho vigoroso de los pinares que negrean en la vastedad de las landas; tierras rojas y ubérrimas cuajadas de espigas que cantan al sol el gozo de sus besos; tierras de verdores mimosos y bravíos que miran al mar con ansias de conquistas y voluptuosidades de enamorada.

Vamos por ellas como por caminos brujos en los que cada árbol, cada trino, cada flor, alarga a nuestro paso la mano invisible de su encanto. Nos sentimos cogidos por los ojos, por los oídos, por la nariz; el afán aprehensor va más allá de lo externo y así el aura caliente de las resinas nos ensancha los pulmones y el cantar de los ruiseñores besa en nuestro corazón.

Vamos a Moledo con dos gentiles y acogedoras damas portuguesas; una de ellas tiene en la villa elegante y primorosa, casas y jardines ahitos de recuerdos y de flores; su guía y su fala son para nosotros inestimable dádiva que enriquece nuestra codicia del conocimiento y la lengua de esta Lusitania, tan semejante en portentosa hermosura a la región de España que acabamos de dejar. Dona María de Lopes, como la totalidad de los portugueses, nos deja adivinar a cada paso el profundo sentido patriótico que informa su espíritu: educadora más de veinte años, la historia del Portugal heroico y religioso es en sus labios música y rezo que se acompasan al susurrar sonoro de los enhiestos pinos, de los jóvenes eucaliptus, de los frondosos australias.

Aquí, al amor de un soberbio bosque que cuenta lo secular de su alcurnia al versallesco pabellón de los vizcondes de Guilloumil, elevan la copia de sus vainillas blancas las giestas que ya dieron en Mayo su flor, guirnaldas de copos que en un día, marcado por la tradición, van a enramar balcones y ventanas en memoria mística y fragante de leyenda:

—De antaño viene aquí—cuenta Dona María— el relato de cómo la Virgen, nuestra Señora, en su fuga a Egipto, hubo de hacer noche en una casa a cuyo borde crecía un pie de giesta; marcáronla con una cruz los que perseguían a su Divino Niño y, cuando al amanecer del día siguiente vinieron en su busca, la giesta, reventando en flores, ocultó la fachada de la casuca, y los sayones del Tetrarca vieron que al pie de todas las pobres casitas del poblado crecía también una giesta en flor.

Seguimos por las estradas sombrosas y frescas; aquí y allí, separadas en el chic de su aislamiento, las casas modernas regalan al viandante la viveza de sus pinturas, el múltiple aroma de sus rosales, sus verandas y galerías de colores, sus arenas para tennis y sus dioses lares grabados en mosaicos finos que exornan las fachadas y los remates de las cancelas. Aquí, en la estación que llega, se juega al veraneo del gran mundo: la aristocracia y la alta burguesía vienen a estas casas y jardines, se desnudan poco más o menos en la ancha playa; juegan y hacen tertulias en el casino; se intriga, se ama, se murmura y se da qué murmurar; se toman cock-tails y se comen mariscos de Ancora; cada tarde se piensa en una nueva excursión y mientras arde el sol y cintilan las estrellas, los pinos heridos en mitad de su tronco ven como ríen y cantan en torno de ellos la vida y el amor...

Este verano habrá en Moledo muchos veraneantes españoles, sobre todo de estas ciudades fronterizas; pese a las restricciones de todo género que mperan en el régimen decantado de libertad que gozan los ciudadanos de España, cada día se ve aparecer uno más por estas playas. Hoy mismo, en el transcurso de nuestro paseo, hemos cambiado cuatro, seis, doce saludos en la lengua propia. Dona María y Dona Virginia se duelen en la suya cuando van cruzando a nuestro lado:

—Coitadiños... Qué magua...!

Es la apreciación general de este pueblo que puede leer y publicar noticias de España sin censura: qué pena de españoles, pobrecillos... Qué gran pena de España, lloramos dentro de nosotros... Respondiendo a la queja se alza al paso un magnífico crucero de piedra: es el de Nuestra Señora do Pe de Cruz; tiene la Virgen una leyenda marinera con idénticos olores de algas, idénticas espumas, idénticos huires e idénticas intervenciones milagrosas que una gran porción de Virgencitas hispanas. Esta afligida Señora al pie de la Cruz tomó en su día con las gentes de Moledo partido contra los sarracenos invasores que venían por Caminha a someterles.

La leyenda afirma que la esforzada Señora alzó la muralla impalpable de una nube a cuya sombra, ciega la morisca, pudieron deshacerla los portugueses.

Así es hoy, así vive hoy este Moledo aristocrático, con todas las paganías de la moda frente al mar; con todas las seriedades de lo eterno entre el bosque y la montaña.

Mercedes VALERO de CABAL.

A TRAVES DE LA VID

BUENA REPUTACION

Un americano, huésped de un gran hotel de la Habana, quiso desayunarse con un par de huevos pasados por agua.

La lista de la comida decía: «2 huevos pasados por agua, 40 centavos».

El americano pidió los huevos, los encontró chiquitos para el precio, pero los comió, y a la hora de pagarlos, vió en la cuenta que le había puesto: «2 huevos pasados, 60 centavos».

Reclamó y el sirviente le dió estas razones: que eran huevos especiales y habían estado en el agua caliente cuatro minutos en vez de tres, que, el tiempo que apreciaba, para el precio, la lista de la comida.

Esto, entre otras cosas indignas para el país, lo refería el «New York Times».

Un periódico americano que se publica en la Habana, recogió la especie, reprodujo el artículo y lo comentó, poniendo el grito en el cielo, naturalmente, en favor del americano, y diciendo: «Los cubanos fueron siempre un pueblo rapaz en pequeñeces, y los viajeros y turistas deben prevenirse contra esos latrocinios».

Hay un error de concepto que el distinguido sociólogo del estimado colega debe rectificar, y es el siguiente:

El cubano vende el huevo fresco, como la fruta y cuant oproduce, y, ratísimo, y el extranjero es el que le pone el precio exagerado.

Es una verdad como el Sol, que no hay un solo restaurant que pertenezca o dirija un cubano. El cubano llegó hasta el puesto de frutas, pero lo perdió ante el chino. La frutería ha pasado a españoles, americanos, griegos y polacos. El criollo vende por las calles al menudeo frutas de estación, navajas de afeitar y billetes de lotería. Es toda su potencialidad.

En todos los hoteles y restaurantes de la Habana, se come, por lo comun, mal, sucio y caro. Esta es otra verdad como un puño.

Desde el mantel al sirviente hay una degeneración completa. Eso impide que la cuenta sea grande, ni que los servicios sanitarios estén junto a las cocinas.

Nada de esto es obra del cubano, que tal vez lo hubiera hecho mucho peor, pero que en este caso no tiene la culpa.

No quiere decir esto que el cubano no tenga capacidad para posadero. Antes al contrario. Se observa que cuando un paisano mío se mete en comercio, resulta más judío que el más perfecto israelita.

Pero en honor de la verdad, hasta ahora no ha podido ejercer su talento en el tráfico de mercaderías. Para lo que ha sido listo es para otras actividades.

Es una calumnia del americano ese que encontró caros los dos huevos en 60 centavos. En New York, en un hotel que no sea un «ten-cents», hubieran cobrado un peso. Es verdad que la «presentación» habría sido otra, por lo que repito que la Habana resulta, sin condición alguna, uno de los pueblos más dispendiosos del mundo.

Dice el querido colega americano que va a ser necesario anexarse los hoteles para tener buena comida y no sufrir exacciones. Me alegraré mucho que así sea y siento que no sea verdad tanta belleza, porque los restaurantes americanos que florecieron por Obispo y O-Reilly no prosperaron, a pesar de servir, sin duda alguna, huevos cocidos en tres minutos y a precios de competencia.

Héctor de SAAVEDRA.

BROMAS Y VERAS

UNA persona que firma «B. B.», y que no comprendo por qué motivo no puede firmar con su nombre, ya que trata de un asunto serio y seriamente (manías del anónimo poco noble y menos cívico), me arguye acerca del suicidio. Parece que quiere rectificar mis opiniones de hace pocos días que, en síntesis, eran (y son) que la epidemia de suicidios que hace muchos años asuela a Cuba, con trágicos brotes periódicos, se debe a falta de higiene, problemas económicos **y a** crisis del vigor moral.

El asunto es interesante por grave. Miles de personas, en su mayoría jóvenes, se fugan anualmente de la vida en Cuba, precisamente cuando la vida debiera ofrecerlas más atractivos. Y las vidas que se apagan acusan otras muchas que no brillan con los esplendores de la alegría de vivir, porque el vivir no es atractivo y transcurre lánguido y doliente para los infelices atacados de cualquiera de los males apuntados.

Por ser interesante el tema y la persona que me escribe bien intencionada, doy cabida a su carta, pese al anónimo, pero siempre poniendo por delante mi mal juicio de toda persona que no firma lo que afirma

Dice así:

«Habana, 20 de julio, 1936.

Sr. Joaquín Aristigueta.

Aunque carezco de esa dialéctica que a usted le sobra para discernir las profundidades psicológicas humanas, quiero refutar su artículo del día 18 del corriente, donde se refería usted a los ya alarmantes suicidios que con tanta frecuencia se repiten lamentablemente en nuestro pequeño terruño.

No puedo permanecer indiferente ante su afirmación de que esos suicidios epidémicos no son otra cosa que «el aspecto de nuestros problemas sanitarios, económicos y morales». Yo creo, sin temor a equivocarme, que ese fantasma apocalíptico que va tomando caracteres espantosos, tiene dos únicos orígenes: el económico y el social. El hombre o mujer enferma que toma la extrema resolución de privarse de la existencia no lo hace por carecer del valor necesario para sobrellevar la enfermedad por grave que ella sea, porque el instinto de conservación es tan grande que la esperanza de salvación jamás abandona al paciente. Pero si a ese enfermo le faltan los recursos necesarios para hacer frente a su dolencia, entonces es, señor Aristigueta, cuando ese enfermo apela al suicidio como única solución a su mal irremediable.

«Después tenemos al amante desdeñado. Ese es el caso menos frecuente y puede decirse que es casi siempre un caso patológico. Puede ser un enfermo mental o una persona de escasa cultura y en tal caso el origen es, sino directamente económico lo es desde un modo indirecto. Esa persona no tuvo los recursos suficientes para proporcionarse una cultura y cualquier persona medianamente culta que conoce la filosofía del vivir, no se aferra entúnidamente a esas caprichosas terquedades. Y, por último, tenemos el caso más frecuente, el caso de la niña seducida y engañada por el rufián don juanesco que no tiene reparo en llevarla paso a paso camino de su ruina moral. Ese niña no apela al suicidio como usted afirma ante la idea de vivir sin la dicha de gustar el bien de la vida». Parece mentira que usted razone en este caso tan desatinadamente. Cuando una mujer se halla en tales circunstancias no piensa en esa dicha ni tan siquiera en el ingrato culpable de su infortunio, sólo piensa en su situación social, con su juventud tronchada en plena vida que ya nada significa para una sociedad que la condena por el delito insólito de haber dado su amor al hombre que amó. Este es el caso que se repite más frecuentemente donde la tinta rápida tiene su mayor consumidor. Esas pobres niñas inexpertas, que son mujeres normales, que son carne palpitante, van alucinadas en pos de un ideal desconocido o de un bienestar soñado y, cuando despiertan a la realidad, se encuentran en una estrecha callejuela que sólo tiene dos salidas: la que las conduce al prostíbulo o la que las lleva presta a apurar el pomo de tinta rápida para salir con la mayor rapidez de esta vida que es para ellas peor que la muerte. Dígame si no es cierto lo que le digo y sea justo y razonable.

Contéstame.—B. B.».

Para «B. B.», el suicidio tiene sólo dos causas: «la económica y la social». Según ella, el que se suicida por enfermedad es por falta de recursos para curarse.

Bien, pero es que da la casualidad de que en las clínicas, donde no faltan recursos a los enfermos, los suicidan en un buen porcentaje. Lamento destruir, con este dato, la afirmación de «B. B.».

El enfermo se suicida cuando la enfermedad se hace larga e intolerable. El instinto de conservación trueca en miedo al dolor. Por el natural espanto, la ciencia realiza su más grande servicio a la Humanidad con el descubrimiento de los anelgésicos. Y cuando la vida sigue un camino constante de sufrimientos, el enfermo siente ansias lógicas de no sufrir, del calmante; y huye de la vida porque con la vida deja el dolor. Y si a esto se añade que la enfermedad depaupera, quita energías y la debilidad reclama descanso, se vendrá a la conclusión de que se empieza a acariciar la idea del suicidio con gusto, porque es descansar del dolor y de la fatiga que, en la debilidad, es el mantener la vida.

Así decía yo que una joven enamorada, de esas que recurren a la tinta rápida al menor disgusto con el novio o con el marido, no es suicidaria si la hubieran curado de los parásitos intestinales o si estuviera mejor nutrida. O sea, que los más se suicidan por desnutrición o por falta de nutrición. Y, tan es así, que son frecuentes los suicidios por un simple regaño de los padres. En la mente debilitada, cualquier contrariedad es un problema insoluble y una tentación a la muerte.

¿Problema de recursos y de cultura? Sí y no. Los más de los suicidios son por uno de esos defectos. Cuando una persona culta se suicida, como Larra, por ejemplo, lo hace bajo un estado de explosión sentimental. El suicidio por una mujer es una tentación poética de tipo superior y cuesta mucho trabajo refrenarla. Pero no es corriente. La falta de cultura no induce al suicidio ni la cultura lo refrena. Prueba de ello es que los campesinos, que son todo el mundo son los más incultos, no dan aportes a las cifras rojas del suicidio.

Hasta aquí, pues, no ha hecho más que afirmar lo que yo afirmé y erré en lo de los enfermos y los cultos.

Por último, «B. B.» habla del suicidio como problema «social». Y resulta que llama «social» a lo que yo he denominado «moral». Y es «social» para «B. B.», porque la niña seducida se encuentra acusada por la «sociedad»; y por eso es un problema «social». Pero es el caso que se enfrenta, no con la sociedad, sino con la moral social y venimos a caer en que decimos cosa parecida.

Pero no decimos enteramente lo mismo porque yo no he dicho vigor moral, fuerza del espíritu para resistir y «B. B.» habla del miedo a la sanción, que es posterior. Vigor moral es la fuerza anímica para la fiel observancia de las reglas del bien contra los imperativos del instinto. Hay quien se mueve «sinceramente» por impulsos naturales y produce un grave mal y cree tener vigor moral cuando es un juguete de sus debilidades. Así, vigor moral es la fuerza de espíritu para mantenerse en el bien. Y como el suicidio es un mal (como todo acto que produzca daño a la sociedad,

AMARRANDO AL PROPIETARIO Y A SUS FAMILIARES, CINCO FORAGIDOS SAQUEAN UN ESTABLECIMIENTO

HIEREN A LOS QUE TRATARON DE DEFENDERSE

Los forajidos asaltantes del comercio se llevaron 500 pesos. Lograron huir

TRINIDAD, julio 21.—Un hecho verdaderamente escandaloso se ha registrado en esta localidad, al consumar con toda tranquilidad un atraco, cinco sujetos que hasta ahora no han sido habidos.

El hecho ocurrió a las dos y 30 de la madrugada de hoy, cuando fué escalada la casa de comercio del señor Nicolás Sibello, quien se vió asaltado por cinco sujetos quienes amarraron al señor Sibello y dos sobrinos que lo acompañaban, hiriéndolos además a todos, al tratar de defenderse.

Los asaltantes lograron apoderarse de la cantidad de $500 en efectivo y cuantas prendas pudieron requisar.

La policía está actuando para descubrir a los criminales.

El hecho ha causado indignación y todo el pueblo lamenta lo ocurrido al señor Sibello y familiares.

GANDARA, Corresponsal.

LA LEY DEL RETIRO MARITIMO

SE debate en estos momentos en la Cámara de Representantes la proposición de la Ley que trata sobre la institución pública Retiro Marítimo, que fué creada por la Ley de 4 de Julio de 1927. Se llevan a cabo en dicha proposición de Ley distintas modificaciones que deben ser objeto de un estudio sereno, reflexivo y juicioso y que debe obedecer fundamentalmente a la elaboración de un plan científico, ajustado a los moldes más exactos de una legislación a tono con las reformas sociales y de carácter integral que han marcado un nuevo derrotero y un nuevo camino en los últimos años en nuestro país. Y debe de tener como norma de orientación la legislación que se produzca, el equilibrio o punto medio, en el que deben de estar coordinadas y determinadas las medidas y ventajas garantizadoras del derecho sagrado del obrero, y los derechos permanentes y fundamentales, que deben poseer como garantía máxima de todos los derechos las clases patronales.

En una legislación en la que no estén repartidas por igual las necesidades del obrero y los ejercicios fundamentales de las clases patronales, se tropieza con las dificultades que han de crear la falta o la restricción de cada uno de ellos, evidenciada por realidades que no son posible discutir, y que son generadoras de males y de tropiezos en el desenvolvimiento de los intereses repartidos en la colectividad social.

Por eso corresponde a la Cámara de Representantes enjuiciar fríamente los puntos que habrán de ser en definitiva los pilares de una legislación como es ésta del Retiro Marítimo, y en la que se requiere no colocarse, como en este caso resulta, en un solo ángulo de apreciación y un solo punto de mira. Sólo ve bien, el que ve de los dos lados. Hay que entrar sin temores pueriles sin espíritus demagógicos, y sin reaccionalismos extremos, a la modificación efectiva que requiera el estudio de esta Ley social, a fin de que cumpla los fines para que fué creada y lleve la garantía máxima de la propia institución, la que ella en sí es la institución básica de los seguros sociales.

No es precisamente con la creación o la carga de una serie de impuestos que se garantizan y protegen a la Caja del Retiro Marítimo. El impuesto es necesario ajustarlo siempre a medidas en las que no se debilita ni se desarticula ninguna otra industria o riqueza, ni produce tampoco la carga onerosa al pueblo de Cuba.

La Caja del Retiro Marítimo en estado de quiebra actualmente, no ha sido causa de falta de ingresos fino del propio error de dicha Ley, que concedía pensiones basadas sobre el número de años de servicio y no sobre la cantidad ingresada por los beneficiados.

Y así sucesivamente podríamos ir señalando los distintos aspectos de esta legislación y que requieren el estudio cuidadoso del problema del Retiro Marítimo.

En el artículo décimo tercero de las transitorias del proyecto de Ley referido, se obliga a los patronos a emplear en los puestos de nueva creación o que vacaren, el personal existente en el registro de excedentes que pretende crear el Retiro Marítimo. Y como quiera que la mayoría de esos excedentes son precisamente aquellas organizaciones sindicales que encabezan la Federación Obrera de la Bahía, sería éste motivo de malestar para las clases patronales que mantuvieron un divorcio absoluto a raíz del movimiento huelguístico de marzo de 1935 y esto si se llegara a aplicar, sería causa de innumerables males y dificultades que se presentarían nuevamente al país. Y es que de manera subrepticia se pretende introducir en esta legislación un privilegio a un solo organismo, ya que toda ella va encaminada a solidificar y revivir la antigua preponderancia de los que estimándose continuadores de algo nuevo por el nombre, no son otra cosa que la Federación Obrera de Bahía. Y el caso, como se ve, si no tiene las características del mismo perro, tiene al menos las del mismo collar.

Y significaría además el dar un tropiezo de esta naturaleza, que los gremios y organizaciones de los que son Obreros Libres del Puerto de la Habana, regidos por un reglamento interior y en cumplimiento de las leyes vigentes en nuestro país, serían barridos y aniquilados de manera injusta, como se pretende, para darle dominio absoluto a una sola organización que se rige las más de las veces por el capricho de un grupo de demagogos, comentadores falsos de los derechos del obrero, que ellos suelen interpretar aviesamente, y que son creadores de estados caóticos confusionistas, y buscadores gratuitos de las desavenencias entre los patronos y el obrero, sin que reporte nunca una finalidad beneficiosa para nadie.

Luego, no es ésta una Ley imparcial, se desea desconocer por esta Ley a los gremios de Obreros Libres del Puerto de la Habana, que son legítimas organizaciones de obreros, que tienen la medida del respeto, de la seriedad y del trabajo; y que además pronugna por el mantenimiento del orden público y de la paz, como garantía suprema del desenvolvimiento y de la normalización en el país.

La modificación que se pretende introducir al artículo diecinueve de la Ley de Inteligencia, tiene su trascendencia marcada ya que la forma que rige actualmente, se necesita para cualquier cambio en los actuales reglamentos y tarifas, el acuerdo totalitario de las representaciones de los obreros y del capital. Es decir que ahora tienen los obreros libres, dentro de la Ley vigente preceptuado en su artículo diecinueve, que formar dentro de la totalidad que se requiere al concensus de opinión para que se introduzca la modificación en las tarifas; pero si se aceptara el criterio de una mayoría, es decir, la mitad más uno, nos encontraríamos con los que fueron pertenecientes a la Federación Obrera de Bahía, que tiene inscriptos un mayor número de gremios libres, y por consiguiente se obtendría un predominio injusto y arbitrario. Y no es posible que nadie pueda estar regido por una estupidez, y sometido a una esclavitud dentro de una organización en la que se forma parte integrante de la misma.

De ahí que entendamos que hay que andar con pies de plomo al estudiar la legislación del Retiro Marítimo, porque estimándose que se habrán de buscar medidas protectoras para los derechos de una clase, se puede obtener o conseguir, no las ventajas, sino una serie de engendros perturbadores, de paralización absoluta y de estados caóticos y anárquicos.

No es tímidamente, congraciándose con las masas y convirtiéndose en sus alabarderos, cuando éstos no están presididos por la razón, como mejor se puede legislar, sino precisamente cuando se pone un freno y un valladar que da la convicción de la verdad moral y de la verdad jurídica,, y que resulta siempre saludable como mejor se legisla.

Esperamos de la Cámara de Representantes un alto en el camino de una legislación que puede resultar demagógica y perturbadora.

Gustavo ESTRADA.

Para Todos los Usos
LECHE EVAPORADA
ST. CHARLES
Guarde las Etiquetas para el "Plan de Lotería"

Servicio Oficial Alemán

El Congreso Internacional de Municipios d Berlín da respuesta a cuestiones candentes.

El problema de la solución del paro

NINGUN sitio más adecuado para tratar del problema del paro y de la manera de resolverlo que el Congreso Internacional de Municipios que se celebró recientemente en Berlín. Al fin y al cabo sobre los ayuntamientos pesa la carga principal del paro forzoso y a ellos incumbe en primer término buscar los medios para conjurarlo. Aunque no puede negarse que el máximo punto de depresión de la crisis en la economía mundial ha sido ya superado y que empiezan a manifestarse poco a poco síntomas de reanimación vale la pena, sin embargo, examinar la solución dada al paro en Alemania pues el éxito que se ha conseguido aquí con las medidas de procuración de trabajo es innegable. Según las manifestaciones del alcalde de Leipzig, doctor Goerdeler, gran experto en la materia, las medidas adoptadas por Alemania contra la desocupación representan un sistema de diferentes acciones económico-políticas emprendidas en los años 1933 y 1934 para solucionar desde distintos puntos, concéntricamente, el problema.

La procuración de medios para la solución del paro forzoso

El financiamiento de la procuración de trabajo se ha efectuado de tres maneras: por los ingresos corrientes, por medio de empréstitos y por créditos a corto plazo. Una parte de los medios procedió además de donativos voluntarios para fomentar el trabajo nacional. Para atender a la solución del problema del paro forzoso se consignaron en el presupuesto del Estado 1.135 millones de marcos a fines de 1934 se habían invertido totalmente. De ellos, 140 millones fueron cubiertos con los donativos mencionados. En los años de 1933 a 1935 se concedieron casi 2.000 millones de marcos a los «países», ayuntamientos y asociaciones de municipios para el financiamiento de la procuración de trabajo. Dada la amplitud de ésta, los medios no podían ser allegados únicamente por el presupuesto pues los créditos a largo plazo necesarios para ello no podían procurarse más que restringidamente en el mercado del capital. Por esto hubo que seguir nuevos procedimientos. En primer término el del financiamiento anticipado, es decir, la intervención de los futuros ingresos o el gravamen del futuro presupuesto. Este prefinanciamiento se verificó a corto plazo por medio de letras garantizadas por el Estado con los ingresos del presupuesto. Este gravamen anticipado supone para el año 1933, 160 millones de marcos; para 1934, 471; para 1935,, 985; para 1936, 919; para 1937, 914 y para 1938, 909.

¿Tiene razón el profesor doctor Hilton?

Una vez expuesta la índole y los efectos del financiamiento pasó el doctor Goerdeler a responder al doctor Hilton que había preguntado si tenía sentido verdaderamente quitarle primero al individuo los medios para su reducida aportación al paro forzoso que luego se emplean en gran volumen. El profesor Hilton— replicó el doctor Goerdeler—tiene completa razón al dudar del sentido de ese procedimiento. Siempre fué constante preocupación a supremo arte la administración pública hacer que lo que exige de la fuerza económica, del individuo para porte el máximo de beneficio para ambas partes. También los créditos son deudas que hay que pagar de los ingresos o del capital del pueblo. Pero siempre ha habido en la economía privada épocas en que se presenta una saturación o un marasmo. Esto puede llamarse descenso de la coyuntura. En esa época suelen quedar infructuosos los capitales del ahorro. En ese tiempo está plenamente justificado que el Estado y los Municipios saquen del mercado del capital los medios para realizar trabajos útiles. Naturalmente, en esto hay que observar estrictamente dos límites. Uno el de no privar al mercado del capital de la sangre necesaria para la economía privada, y el otro el que impone el pensamiento en el futuro. Hay que pensar en que hay que devolver los medios a los que recurrió

- - - solamente dispara sus flechas donde hay buen blanco. **Blanquée su cutis y quítele las pecas, barros, paño y manchas usando el Ungüento y el Jabón Facial BLANCO Y NEGRO,** el tratamiento de belleza garantizado incondicionalmente.

Use Pastillas PENETRO para la tos

ESTA ES LA DECIMA RECETA QUE HOY RECIBO PIDIENDOME "GRIPPOL" ENTIENDO QUE ES LO MEJOR PARA EL CATARRO.

GRIPPOL
ESTA INDICADO EN LA BRONQUITIS, LARINGITIS, TUBERCULOSIS PULMONAL, GRIPPE ETC. ETC.
CALMA LA TOS ENSEGUIDA.
LABORATORIO BOSQUE TEJADILLO 36 HABANA.

POSPUESTA LA CONFERENCIA DE MARQUINA EN EL LYCEUM

Para el miércoles próximo ha sido pospuesta la conferencia del señor Rafael Marquina, nuestro estimado compañero en la Prensa, que se encontraba anunciada para el día de hoy en el Lyceum, la prestigiosa institución femenina del Vedado.

Correspondía dicha conferencia al ciclo sobre dramas, mitos y héroes del teatro universal, que viene ofreciendo el citado intelectual español en esa sociedad.

CRONICA HABANERA

RUTH ALONSO

Recientemente celebró su cumpleaños Ruth Alonso y de la Mar, bella y graciosa hija del doctor José María Alonso Thomas y de su esposa Ruth de la Mar.

Nuestra felicitación para la señorita Alonso.

CUQUITA URBIZU DE PESSINO.—En la mañana de ayer fué sometida a una grave intervención quirúrgica por el distinguido cirujano Gonzalo Aróstegui la señora Cuquita Urbizu, esposa del doctor José Luis Pessino.

Con tal motivo la Clínica Bustamante Núñez, donde se encuentra recluída la gentil dama, se vió muy visitada durante el día por las amistades de la enferma, que se interesaban por su estado.

Podemos anunciar que en las últimas horas era bastantes satisfactorio.

Lo que mucho celebramos.

EL RECITAL DE CASADO.—El viernes próximo, a las seis de la tarde, tendrá efecto en el Teatro Martí, el anunciado recital de poesías de Eduardo Casado.

UN magnífico recital que ha despertado enorme interés en nuestro mundo artístico y social.

El programa, que demos a conocer a continuación, está lleno de atracciones.

Helo aquí:

I

(Poetas extranjeros)

a

La Flauta y el Arroyo. Juan Ramón Jiménez
Diligencia de Carmona Fernando Villalón
1917 Rolando Martell

b

La Carreta Fernán Silva Valdés
La Casada Infiel Federico García Lorca

II

(Poetas cubanos)

a

Espejo J. Luis Horsham.
Balada sin tema José Angel Buesa
Viento de la luz de Junio Emilio Ballagas
Habrá guerra de nuevo Regino Pedroso

b

Ocaso Graciela Orta
La Comparsa Habanera Emilio Ballagas

III

(Poetas cubanos)

a

Canto de la Vida Plena E. Nogales Vallejo
Sabás Nicolás Guillén
Fusilamiento Nicolás Guillén

b

Canción del Bongó Nicolás Guillén
El Baile del Papalote Emilio Ballagas
La Rumba J. Zacarías Tallet

HONRAS FUNEBRES.—Como hemos anunciado, hoy miércoles, a las ocho y media de la mañana, se celebrarán solemnes honras fúnebres en la Iglesia de la Merced a la memoria del doctor Mario García Kholy.

Recuerdo piadoso de sus hijos Mario y Margarita.

HOGAR FELIZ. El de los jóvenes y distinguidos esposos Carlos Manuel de Céspedes y de Céspedes y Carlota Menocal, quien besan llenos de alegría un hermosísimo niño.

Nuestra felicitación.

DEL LYCEUM.—La sexta conferencia sobre «Dramas, mitos y héroes del teatro «Universal», que estaba señalada para esta tarde en los salones del Lyceum, ha sido suspendida.

El señor Rafael Marquina se ha visto obligado a posponerla para el miércoles de la semana próxima.

Así lo consignamos para conocimiento de los interesados.

(Continúa en la página NUEVE)

Los Caballeros Católicos de Santa Clara han conmemorado de modo brillante la fundación de la ciudad

Los Caballeros Católicos de Santa Clara, han conmemorado en forma lucida y brillante, el glorioso aniversario de la fundación de esta ciudad, con la cooperación de la Alcaldía Municipal, cumplimentándose un sencillo programa de actos que fueron desarrollados ante la asistencia de nutridas representaciones oficiales y sociales.

El primer acto lo constituyó la Misa efectuada a las 8, en la Iglesia del Buen Viaje, oficiada por el R. P. Francisco, que representaba al Consiliario de la Unión número 8 de Caballeros Católicos, al bondadoso sacerdote, R. P. Nicolás de la Asunción.

En el estrado del altar mayor, lucieron las banderas de Cuba y de la Asociación, advirtiéndose una concurrencia numerosa de asociados, destacándose los miembros directivos con el señor Odilio M. de Ayala, como Presidente de la animosa Institución.

Posteriormente, en la plazoleta del Carmen, ante el hermoso altar levantado al efecto, se celebró otra Misa de Campaña, con asistencia de incontables familias distinguidas de esta sociedad y de Remedios. Al Ofertorio, por la Banda Municipal se dejó oír las notas vibrantes del himno nacional, resultando este momento de conmovedora emoción espiritual.

Estaban presentes el señor Alcalde Municipal; el Presidente del Centro de Veteranos; los Presidentes de las distintas Instituciones sociales y religiosas, autoridades y distinguidas comisiones representativas de la Villa de Remedios.

Seguidamente, y después de oírse nuevamente por la Banda Municipal el himno patrio, tuvo lugar un sencillo acto en el lugar donde se halla la lápida que recuerda el sitio donde se dijo la primera misa en Santa Clara. Un distinguido miembro de la Alcaldía, a nombre del doctor Morales, Mayor de la Ciudad, dió la bienvenida a los remedianos y demás comisiones, exaltando de modo elocuente la gloriosa significación de aquella fecha conmemorativa, recordando al efecto pensamientos del genial Martí. Fué largamente ovacionado. Después un estimado y valioso miembro de Remedios, usó de la palabra, expresando vivamente la gratitud y el reconocimiento de la sociedad remediana, dedicando frases elogiosas para las autoridades locales y para los que tuvieron la feliz iniciativa de celebrar públicamente esta festividad local, de significación y de recuerdo gratos.

Terminado éste acto, al cual concurrieron cientos de personas, los Caballeros Católicos, portando sus banderas, celebraron una manifestación cívico-popular, tomando parte las autoridades y la Banda, la cual ejecutó en el trayecto alegres piezas musicales, recorriéndose las calles hasta llegar al Parque «Leoncio Vidal», para colocar una ofrenda floral de la Unión de Caballeros Católicos, ante el busto que perpetúa la memoria del nunca bien llorado P. Chao.

Allí el señor Ayala, como Presidente, explicó la causa de no haber podido ofrecer su discurso el doctor Walfredo Ley de la Rosa, señalado para ello, explicando la causa de aquella imposibilidad, y anunció que en su lugar hablaría el diligente y joven Secretario de la propia Institución, señor José González Valle del Río, quien recibió largas ovaciones al presentarse ante el público. Habló el joven profesor de la Academia de su nombre, sobre la vida virtuosa y ejemplar del querido sacerdote desaparecido, que fué para Villaclara un verdadero apóstol de la caridad.

Gustaron mucho las frases sencillas del señor González del Valle del Río, que nuevamente fué ovacionado.

Los concurrentes fueron después obsequiados con un ejemplar del folleto contentivo de la interesante biografía del Padre Chao, por cortesía de la Unión de Caballeros Católicos. Ha sido muy celebrado el magnífico trabajo artístico que figuraba en la portada del folleto, debido a la habilidad y talento del señor Ayala, artista del pincel de muy estimada popularidad.

Y así fué conmemorado el aniversario de la fundación de Santa Clara, obteniendo los Caballeros Católicos un nuevo triunfo social y una nueva página de gloriosa jornada para su largo historial.

C. Rodríguez de la Cruz.

DESAPARICION DE UNA JOVEN

Marina Valdés García, de 46 años de edad y vecina de Pérez 13, denunció ayer a la Policía, la desaparición de su hija Dulce María Valido Valdés, que cuenta 18 años de edad, suponiendo le haya ocurrido alguna desgracia, con motivo de no conocer sostenga relaciones amorosas.

Dr. HUMBERTO FAZ TABIO
Especialista en ENFERMEDADES DE NIÑOS
CALZADA No. 90 entre PASEO y A. VEDADO
CONSULTAS de 3 a 5 P. M
Teléfono F-2679

Nuevos Cortes y Retazos

NUEVOS cortes y retazos —prácticamente finales de piezas— estamos ofreciendo en cantidad abrumadora a unos precios insospechados.

Un corte de vestido de las telas mejores y más nuevas puede ser adquirido por ustedes en "La Filosofía" mediante una suma verdaderamente insignificante.

Toda clase de telas—para infinidad de usos y aplicaciones—figuran asimismo en nuestras mesas de cortes y retazos.

LA FILOSOFÍA

Investigarán el uso de chapas de autos oficiales

Desde México felicitan al Secretario de Comunicaciones. Comisión al Sr. Pedro Lavín

El Secretario de Comunicaciones, Dr. Rafael Santos Jiménez, ha recibido un escrito del señor Director General de Telégrafos de la República de México, felicitando al departamento a su cargo por el desarrollo alcanzado en sus comunicaciones telegráficas.

Esta felicitación obedece al ser enviado a dicho funcionario azteca un folleto contentivo de la historia telegráfica en este país, por el Director de Telégrafos, señor Rafael Lauzán.

El señor Alfonso Gómez Moretín, Director General de Telégrafos de México, termina su carta diciendo: «que compenetrada esta Oficina Directora de la importancia que este trabajo significa para el amplio conocimiento de las telecomunicaciones en Cuba, el suscrito se complace en enviarle las más calurosas felicitaciones, siéndome también satisfactorio, en obsequio de sus deseos, remitirle un folleto que describe a grandes rasgos la evolución de los servicios de Correos y Telégrafos en México. Hago a usted presente mi atenta y distinguida consideración. (Fdo).—Alfonso Gómez.

OFICINAS INSPECCIONADAS.—Por inspectores de la Secretaría de Comunicaciones han sido inspeccionadas durante el día de ayer, las siguientes oficinas de Correos y Telégrafos:

Pinar del Río, Cabañas, Orozco, Bahía Honda, Corralillo, Cacarajícara, Quiebra Hacha, San Diego de Núñez y Boca de Galafre. En la provincia de la Habana, Managua, La Salud, Santa Clara, Guasimal, y en Camagüey, Avellaneda.

EL USO DE CHAPAS OFICIALES—El Secretario de Comunicaciones, ordenó una investigación en relación con el uso de chapas oficiales en los automóviles de esa dependencia del Estado, a cuyo efecto ha designado al señor Pedro Lavín, eficaz colaborador del doctor Santos Jiménez.

Después de una comprobación minuciosa ha dado por resultado que 50 autos con números oficiales pertenecen a los autos que hacen el servicio de esta capital y doce en el interior de la República, en las ciudades de Santiago de Cuba, Pinar del Río, Matanzas, Cienfuegos y Cárdenas.

De los cincuenta automóviles que prestan sus servicios en la Habana, once no circulan por ser innecesarios, lo que dá por resultado una economía bastante considerable en gasolina, aceite y gomas, en esta nueva administración que está desenvolviendo el Secretario de Comunicaciones.

JUNTA GENERAL EN LA «ASOCIACION CUBANA DE CIEGOS»

Se cita por este medio a todos los miembros de la Asociación Cubana de Ciegos, Villa Miramar, Calzada y Veinte, Vedado, en primera convocatoria, para celebrar Junta General el sábado 25 del corriente mes a las 9 p. m. Se ruega la más puntual asistencia.

PROTESTA CONTRA UNA MEDIDA DEL PDTE. DEL COLEGIO VETERINARIO

El doctor Gabriel de la Peña nos ha enviado una carta dirigida al presidente del Colegio Veterinario de Cuba en relación con la solicitud que ha hecho al secretario de Sanidad de que suspenda en el ejercicio de su profesión a 71 veterinarios por no cumplir con el decreto ley de colegiación.

Después de manifestar que se encuentra colegiado desde 1934, explica que el colegio debe consagrar más atención al problema del «veterinario ambulante», que va de puerta en puerta y ofrece sus servicios, para lo cual debe regular la vacunación antirrábica y adoptar otras medidas semejantes, que mejorarían la situación de los veterinarios.

Se duele de que hayan sido denunciados públicamente algunos colegiados para exigirles el pago de sus cuotas y pide que la Colegiación se aplique del modo humano que merece.

Los tradicionales actos en honor de Santiago Apóstol

Carnaval en la capital de Oriente. Coronarán a S. M. la Reina de Belleza ya elegida

SANTIAGO DE CUBA, julio 21.—Mañana y en el teatro «Oriente», se llevará a cabo la coronación, de la señorita Débora Algeciras, proclamada Reina del Carnaval, la que asistirá con sus cuatro damas de honor.

Estas fiestas están patrocinadas por la Asociación de Repórters y a las mismas asistirán, las bandas del Ejército y la Municipal.

El Alcalde señor Castellón, será el que personalmente coloque el Cetro a la reina, a nombre de la ciudad.

Después la Reina impondrá la Flor Natural y hará entrega del Diploma de mérito, al poeta triunfador, señor Lino Hourruitiner.

El doctor Miguel Angel Gutiérrez, pronunciará el discurso a nombre de la Asociación.

Con esta fiesta darán comienzo, las que han de celebrarse en los tradicionales carnavales de verano, en honor del Patrono de Santiago Apóstol, y las que se espera superen en entusiasmo popular, a la de otros años.

Varias volantas que datan del año 1830, típicas comparsas de carabalí, paseos musicales, y otros actos de puro sabor local, tendrán efecto.

CARCIA, Corresponsal.

VARIOS PROCESADOS

El Juez de Instrucción de la Sección Tercera, dictó auto de procesamiento contra el asiático Alfonso Hong, señalándole fianza de mil pesos, por daño a la salud pública; José Fernández Damas y Antonio Francisco López, por el delito de estafa, se les señaló fianza de 5 pesos a cada uno.

● Por eso es que Quaker Oats fué escogido para los famosos Quintuplos Dionne aún antes de cumplir un año de nacidas. Enriquece la sangre, repone las energías y suple sorprendente material para el desarrollo. Su Vitamina B desvía la nerviosidad, el estreñimiento y la pérdida de apetito.

QUAKER OATS
Comiéndose día por día—Rinde salud y energía

M.E.C.D. 2016

PAYRET MAÑANA ¡¡DOS ESTRENOS!!
La regocijante película española
EL MALVADO CARABEL
con ANTOÑITA COLOME y ANTONIO VICO
La TRAGEDIA de un HOMBRE BUENO INUTILMENTE EMPEÑADO en SER MALO...
y
la soberbia cinta americana
"AMOR GITANO"
con
Charles BICKFORD y Raquel TORRES
¡EMOCIONANTE! ¡INTENSA! ¡FASCINADORA!
Una producción REPUBLIC PICTURES

HOY A LAS 9 P. M.
ESTACION DE AUTRAN
NOCHE DE CABARET
(Estreno)
(Cómica)
PROGRAMAS DE ARTE del "IRONBEER"
CON
MARCELO AGUDO
Y
PILAR BERMUDEZ
(LOS ASES DEL RADIO)
Radiodifusión O'Shea

ESCENARIO y PANTALLA

PAYRET: «MAS ALLA DE LA MUERTE»

Producción mexicana, dirigida por un cineturgo cubano, Ramón Peón.

Técnica superior a la de anteriores películas del mismo origen. Se advierte en el movimiento de la cámara, en el uso del «close-up», en ciertas visiones angulares y en el esmero del «cortado», que Peón pretende manejar los materiales fotogénicos con un criterio no estrictamente comercial. Hay un diálogo en que sólo se ven las piernas de los que conversan y un «close-up» de las manos del protagonista rompiendo una copa, cuyos fragmentos le hieren, que acusan positivos valores cinematográficos.

La tendencia, en general, es hacia un realismo crudo y vigoroso. Con esta consigna están fotografiadas las escenas de la fiesta taurina, en una de las cuales hay una «cogida» muy impresionante. Estas secuencias están interpeladas con habilidad y son de un dramático interés.

En general, la película está bien estructurada y movida, desde el punto de vista cinematográfico. La fotografía es buena. Y el sonido superior al de anteriores producciones mexicanas.

El tema es el que no tiene salvación literaria, aunque humanamente pueda emocionar a los amigos del folletín, que aún forman legión. Es el eterno triángulo, con una agudísima derivación sentimental y patética. No conforme el autor del «argumento» con que al amante lo coja el toro (y no se vea en esto ninguna alusión al engañado marido), hace que la infiel esposa muera de pena de amor y que las dos almas se vayan a enlazar en un idilio puro y eterno, «más allá de la muerte».

La interpretación, aun luchando contra la truculencia del asunto, revela cierta mejoría en relación con otras películas de la misma procedencia. Se distingue particularmente el joven actor español Miguel Arenas. Los otros intérpretes principales son Adela Siqueiro y Mario Tenorio.

Francisco ICHASO.

NACIONAL: «TODO VALE» CON BING CROSBY

Un excelente programa anuncia para hoy el teatro «Nacional», en función continua que empieza desde la una de la tarde.

La principal atracción la constituye el estreno en Cuba, de la bella y divertida revista musical de gran espectáculo, titulado «Todo vale» (Anything Goes») en cuyo reparto figuran como interpretes Bing Crosby, el popular cantante y actor, ídolo neoyorkino, Ethel Merman y Charlie Ruggles. La crítica americana señala esta película como la mejor comedia musical que ha pasado por la pantalla desde hace años. Cinco nuevas canciones estrena Bing Crosby en «Todo Vale».

La otra película del programa se titula «Cadenas de Amor» y el elenco está encabezado por Elissa Landi y Paul Cabanagh.

La variedad titulada «Audacia Femenina» y el noticiero mundial, completan el programa.

Los precios como de estreno en Cuba: 30 centavos hasta las 6 y 30 y después 40 centavos. Niños 20 centavos y tertulia 10 centavos.

Pasado mañana viernes otro importante programa doble con el estreno en Cuba de «Los Sacamuelas», una película trágica-cómica en pleno escenario del Oeste Salvaje, donde Woolsey y Wheeler son protagonistas de las más estupendas venturas.

Se exhibirá con este estreno la admirable película «Una Apuesta de amor», la más original de todas las comedias modernas. Gene Raymond y Wandie Berrie dividen la responsabilidad de los dos principales roles.

El lunes 27, por la tarde y por la noche, «La Fiesta de la Variedad» beneficio de despedida de Pedro Barret, actor cómico y principal columna de la Compañía de Velasco. El Cuarteto Buenos Aires y la Orquesta Juano acompañarán el espectáculo, integrado por un máximo desfile de todos los más aplaudidos artistas habaneros.

Y el martes 28 debut del cantante argentino e internacional, Carlos Vivan, con un selecto programa.

ACOTACIONES

De paso para México estuvo ayer durante unas horas en la Habana Cipriano Rivas Cherif, director artístico de la compañía de Margarita Xirgu.

Rivas Cherif va a dirigir tres películas, según contrato con la «Ufilm», una nueva casa productora española. La primera de dichas películas será una versión de «Juan José», de Dicenta, padre.

* * *

Rivas Cherif nos habló del gran éxito que ha obtenido la compañía de la Xirgu en México, hasta el punto de haber tenido que prorrogar por segunda vez su estancia en esa ciudad, donde permanecerá todavía durante todo el mes de agosto.

* * *

Es muy probable que en septiembre la Xirgu y compañía actúen de nuevo en la Habana.

Montarán entonces la «Medea» de Séneca, «El gran teatro del mundo» de Calderón, «Santa Juana» de Bernard Shaw, «Elektra» de Sófocles y «Nuestra Natacha» de Casona, la obra de la cual está haciendo la Cifesa una versión cinematográfica.

* * *

Llegó ayer a la Habana Natalia Aróstegui, la fina recitadora, que actuará, en el «Auditorium» el 5 de agosto, presentando un programa en el que figuran poemas de Nervo, Santos Chocano, Tagore, la Condesa de Noailles, D-Annunzio, los Machado, García Lorca, Juan Ramón Jiménez, Gabriela Mistral, etc.

* * *

Dentro de breves días circulará una nueva revista cinematográfica: «Cine», bajo la dirección de nuestro compañero Carlos Díaz Versón.

Será semanal y resumirá, mitad en serio, mitad en broma, nuestras actividades cinescas, amén de la vida de las «estrellas» en Hollywood.

Deseamos éxito a este nuevo empeño periodístico.

* * *

El jueves tendrá el »«Artyc» su acostumbrada comida semanal. Asistirá a ella como invitada de honor Lydia de Rivera, la distinguida artista cubana, cuyo «recital» anunciado para el último día de este mes ha despertado extraordinario interés.

* * *

Edelmira de Zayas, excelente soprano, nos anuncia un concierto para el día 30 en el «Principal de la Comedia», con la cooperación del maestro Gonzalo Roig y la Orquesta Sinfónica y del recitador Eduardo Casado.

* * *

También Marta Andrews, la joven y valiosa danzarina cubana, se presentará en un programa de bailes españoles el día 10 de agosto, a las 5 y 30 p. m., en el «Auditorium».

Prestarán su concurso a esa fiesta la recitadora Rosita Chanivecky y el recitador Casado.

F. I.

NOTAS

«CLARO DE LUNA EN EL RIO» EN EL ALKAZAR

Columbia presenta la magistral creación del genial director Victor Schertzinger, quien nos dió «Una Noche de Amor» y «Quiéreme Siempre», titulada «Claro de Luna en el Río», una obra eminentemente musical, plena de melodías exquisitas, admirablemente interpretada por el ídolo de Broadway, Harry Richman, con la colaboración de Rochelle Hudson, el formidable tenor Michael Bartlett, Walter Connolly, Douglas Dumbrille, Herman Bing (el hombre de las RRR) y una fascinante pléyade de bellísimas mujeres. Por primera vez el público corea una canción al unísono con la pantalla. Vd. automáticamente también cantará con Harry Richman, la popular canción «La Música Gira Gira», (Round and Round Music). Liberty Picture, la Compañía que nos dió Camino de Perdición» presenta ahoha la realística film, titulada «Billete a la Decencia», brillantemente interpretada por Dorothy MacKaill, Regis Toomey, Dorothy Libaire, Alan Hale y otros. En un fondo de bajas pasiones y vicio se desarrolla esta película, donde en medio de un pantano de odio florece un idilio... un drama profundo e inolvidable.... Los precios: 20 centavos de 1 y 30 a 6 y 30, 30 centavos después. Niños 15 y Tertulia 10 centavos.

Pronto: Leslie Howard y Bette Davis, en el drama de dramas de la Warner, titulado «Destino Fatal». La serena calma del desierto... la silente quietud del bosque petrificado.... la insensible vida del hombre que dejó a lo largo del camino sus perdidas ilusiones. Tal es la creación que nos ofrece Leslie Howard y Bette Davis, como eterna prolongación de esa cadena de éxitos a que están unidos sus nombres de artistas eminentes. Conjuntamente con esta película se estrenará la excitante e hilarante producción titulada «Cacerío Humano» con Ricardo Cortez, Margarite Churchill, William Gargan, Charles (Chic) Sale y otros.

«UNA APUESTA DE AMOR» EN EL RIVIERA

Hoy se estrena en este elegante Teatro, la lindísima joya de la R. K. O. Radio, titulada «Una apuesta de amor», magníficamente interpretada por el favorito astro Gene Raymond (el Rubio de Platino) y la monísima Wuendy Barri. Esta película se exhibirá en turnos preferentes y a las 4 y 15 y 8 y 15, a petición, la atracción musical, «Sigamos la Flota», con la incomparable pareja Fred Astairé y Ginger Rogers. Los precios como siempre: 20 centavos por la tarde y 30 por la noche. Niños tarde y noche 15 y Tertulia 10 centavos.

El viernes, sábado y domingo, nuevamente, la super-producción de 20 th Century-Fox «Un mensaje a García» con Wallace Beery, John Boles y Bárbara Stanyyck y la preciosa producción musical «La magia de la música» con Alice Fayo, Bebe Daniels, Ray Walker y las famosas comediantes Mitchel y Durant.

Pronto: dos «hits» de la Warner, «Destino Fatal», soberbio drama, brillantemente interpretado por Leslie Howard y Bette Davis y «Cacerío humano», excitante film con Ricardo Cortez, Margarite Churchill y Charles (Chic) Sale.

Más adelante, el drama de dramas, «Su primera escapada» con Jackie cooper, Joseph Calleia y el Perro Rin Tin Tin Jr. y la magnífica joya «Ayer como hoy» con Wallace Beery, Lionel Barrymore, Aline MacMahon, Eric Linden y Cecilia Parker.

Prepárese para otro colosal estreno, «Soldado profesional» con Freddie Bartolomew y Víctor MacLaglen, que se exhibirá conjuntamente con «Tenía que suceder» con George Raft, Rosalind Russell y Leo Carrillo.

ALKAZAR HOY
Un derroche de melodías EXQUISITAS!
COLUMBIA presenta
"CLARO de LUNA EN EL RIO"
con Harry RICHMAN
Rochelle HUDSON y Michael BARTLETT
y
LIBERTY PICTURES, la compañía que nos dió "CAMINO de PERDICION"
presenta ahora la realística film
BILLETE a la DECENCIA
Dorothy McKAILL - Regis TOOMEY y Halan HALE
20¢ Tertulia 10¢ 30¢

«LA PRINCESA ENCANTADORA» EN EL ENCANTO

La más divina de las estrellas Grace Moore, sigue triunfando en la esplendorosa super-opereta de la Columbia, dirigida por Joseff Von Sternberg, titulada «La Princesa encantadora». Colaboran con ella, Franchot Tonw, Walter Connolly, Víctor Jory, Herman Bing el (hombre de las RRR). Bellas canciones, creación del famoso violinista Fritz Kreisler, que el hechizo mágico de voz de oro de la incomparable Grace Moore, hacen inolvidables. «Quiéreme Siempre» trajo para Grace Moore una clamorosa aureola de aplausos, después de su éxito grandioso «Una Noche de Amor». Sin embargo, «La Princesa encantadora» ha sido la más gloriosa exaltación de su arte prodigioso, casi imposible de igualar. Los precios: 30 centavos de 3 y 30 a 6 y 30 y 40 centavos después. Niños a todas horas 20 centavos.

El lunes comienza otra grandiosa semana. Jeanette McDonald y Nelson Eddy, la pareja incomparable de cantantes en la formidable super-producción musical «Rose Marie». Esta opereta está adaptada de la obra teatral del mismo nombre que se mantuvo en el cartel en un teatro de París por espacio de cinco años seguidos y en New York se le dieron 3,187 representaciones seguidas. Lo que fué «¡Oh, Marietta!» en 1935, lo supera ahora «Rose Marie» puede considerarse como la película de proporciones más colosales que jamás haya presentado el cinema.

Pronto: otro «cañonazo» Clark Gable, Jean Harlow y Myrna Loy en la lindísima película «Entre esposa y secretaria». Amor y celos... enfocado en un triángulo de brillo incomparable... Lucha de pasiones... y todo por un hombre....!

Más adelante, una de las películas más singulares que se han producido! ¡La primera película con cinco estrellitas de primera magnitud! «El Médico Rural» con Annete, Ivonne, Cecile, Emelie y Mario Dionne, y Jean Hersholt.

UN FORMIDABLE PROGRAMA EN EL CAMPOAMOR

Con éxito sin precedente fueron estrenadas ayer dos formidables producciones de la 20th Century Fox, que hoy se repiten nuevamente y seguirán exhibiéndose durante toda la semana. Wallace Beery, Bárbara Stanwyck y John Boles, tres grandes estrellas, juntas en su más grande creación, unidos en el peligro, en la alegría, en el romance y en el amor... en la emoconantísima film «Un mensaje a García», basado en el célebre ensayo de Elbert Hubbards, sobre uno de los episodios más heroicos y sensacionales por nuestra guerra por la independencia. El otro estreno es la deslumbrante producción musical, titulada «La Magia de la música», interpretada magníficamente por Alice Faye, Bebe Daniels, Ray Walker, los famosos comediantes Mitchel y Durant y un brillante conjunto de lindísimas girls de los coros de la Fox. Los precios, como siempre: 20 kilitos de 1.30 a 6.30 y 30 centavos después. Niños, a todas horas, 15 centavos y tertulia 10 cts.

El martes comienza una super monumental semana con dos grandiosos estrenos de la Metro: «Su primera escapada», copia fielmente las tácticas empleadas por el Servicio Secreto de los Estados Unidos, para atrapar una poderosa banda de bandoleros, y trae al espectador un cúmulo de emociones intensas, que jamás en producción alguna haya usted visto. Son sus intérpretes Jackie Cooper, Joseph Calleia y el perro Rin Tin Tin junior. Más crispante y emocionante que «Contra el imperio del Crimen». Algo nuevo en películas de pistoleros. Usted no podrá contenerse viendo las horrendas escenas de esta incomparable película, y su entusiasmo llegará al máximo.

El otro estreno será la magnífica joya «Ayer como hoy», con Wallace Beery, Lionel Barrymore, Aline Mac Mahon, Eric Linden y Cecilia Parker.

«CARAMBA CON LA MARQUESA» EN EL PRINCIPAL

Esta noche se llevará a escena en el «Principal de la Comedia» la graciosa comedia de Jacinto Capella, titulada «¡Caramba con la marquesa!», uno de los estrenos de la semana pasada que tanto gustó al público, como así lo viene a demostrar el hecho de que esta nueva representación de la obra se realice complaciendo innumerables peticiones por parte de los espectadores. Las localidades continúan a los bajos precios de 30 centavos la luneta y 20 centavos la butaca y el público invade noche por noche el simpático teatro de la calle Animas, atraído por dos cosas: la calidad del espectáculo que se ofrece y los populares precios que rigen.

Mañana, jueves, por la noche, está señalada la representación de «El hombre que todo lo enreda», y para el viernes, el acontecimiento de esta semana: el estreno de la mejor comedia de Carlos Arniches, titulada «Vivir de ilusiones», que resultará un gran éxito de la compañía.

El próximo lunes nos ofrece la compañía Malumbres-Fernández una sorpresa nueva y es ella que, también atendiendo a numerosas llamadas en ese sentido, se representará, por única vez en esta temporada de comedias, la grandiosa obra de Fernández Ardavín, «Prostitución».

CARTEL DEL DIA

POR LOS TEATROS

PRINCIPAL A-6737.—«¡Caramba con la marquesa!».
MARTI.—«Guamá» y «Nobleza criolla».

POR LOS CINES

ALKAZAR A-6869.—A todas horas: «Claro de luna en el río», «Billete a la decencia» y comedias.
NACIONAL A-6700.—A todas horas: «Todo vale», «Cadenas de amor» y comedias.
ENCANTO A-6055.—A todas horas: «La princesa encantadora» comedia y revista.
CAMPOAMOR A-7054.—A todas horas: «Un mensaje a García», «La magia de la música» y comedia.
FAUSTO A-6800.—«Ocurrió una tarde» y «Saludo al amor».
AUDITORIUM F-4455.—«Ocurrió una tarde» y «Niebla en los muelles».
PAYRET A-7157.—«Más allá de la muerte» y «Niebla en los muelles».
TRIANON F-2403.—«El último pagano» y «Así ama la mujer».
RIVIERA F-2040.—«Una apuesta de amor» y «Sigamos la flota».
NEPTUNO M-2785.—«El último pagano» y «Tres muertos vivos».
REINA M-2272.—«Oro maldito» y «Quiéreme otra vez».
RIALTO M-1831.—«Se ha fugado un preso» y «La sombra del hampa».
PRADO M-2822.—«Siempreviva» «El secreto de una madre».
LARA M-2421.—«Oro maldito», «Recuerdas lo de anoche?».
ACTUALIDADES M-5575.—«El rey de los condenados» y «Sombra de pasión».
ESMERALDA M-8040.—«Trompadas fenomenales» y «El duelo de los valientes».
LIRA M-4474.—«El misterio de las 7 llaves» y «La feria del Vanidades».
OLIMPIC F-6263.—«Abajo los hombres» y «Cómo aprenden las mujeres».
VEDADO F-3128.—«El cura de la aldea» y «La última cita».
CARMELO F-6030.—«El cura de aldea» y «La daga florentina».
MODERNO X-1305.—«La favorita» y «Siempre novios».
NOMA X-2021.—«Dos fusileros sin balas» y «De bote en bote».
VERDUN A-9206.—«Oro maldito» y «Doble personalidad».
WILSON U-5863.—«Condenados al infierno» y «El asesinato del médico».
INGLATERRA M-5527.—«El asesinato del médico» y «Condenados al infierno».
CUBA M-9796.—«Los 39 escalones» y «El túnel trasatlántico».
SALON ROJO M-4794.—«Metropolitan» y «Guerra sin cuartel».
UNIVERSAL (Egido y Monte).—«La ciudad siniestra» y «Condenados al infierno».
RIVOLI FO-2828.—«El predilecto» y «Adversidad».
BELGICA A-9128.—«Rosa de Francia» y «La rival de sí misma».
VIOLETA M-3238.—«El retorno del lobo» y «Balas justicieras».

«GUAMA» SIGUE EN EL MARTI

Un programa magnífico ha combinado para hoy la empresa del teatro MARTI. En la primera tanda, subirá a escena la deslumbrante y soberbia obra «Guamá», de Villoch y Rodrigo Prats. «Guamá» es una obra de gran espectáculo, cuya formidable y grandiosa escenografía se debe al pincel de Nono V. Noriega, quien ofrece en «Guamá» algo de excepcionales méritos. Interpretan esta obra Luz Gil, Caridad Suárez, Miguel de Grandy y todo el resto del conjunto de A. Rodríguez. Esta tanda comenzará a las 8,30 y la segunda a las 10.30, con la preciosa y exquisita obra «Nobleza criolla», de Armando Bronca y Prats. Sólo 30 centavos costará la luneta numerada; 20 la butaca y 10 la tertulia para cada tanda. El viernes, gran acontecimiento: estreno de «El almuerzo de Pilar», donde Carlos Robreño capta con agudeza los últimos acontecimientos políticos desarrollados en esta ciudad. Algo original y magnífico que será recibido gratamente por el público habanero.

El día 31, gran función extraordinaria en homenaje a Julio Richard, estrenándose «En la cerca...», de C. Robreño. Grandioso fin de fiesta con muchas atracciones. En preparación, «Amalia Batista», de A. Rodríguez. Pronto, otro hit: «Moreno Claro», de Castell y Roig.

EL RECITAL DE LYDIA DE RIVERA

El próximo día 31, a las 5 de la tarde, se celebrará en el teatro Principal de la Comedia, un grandioso acontecimiento artístico-social. Trátase del magnífico recital de Lydia de Rivera, cantante de excepcionales méritos, que tendrá como acompañante al prestigioso pianista Pablo Miquel. El programa combinado es el siguiente. Primera parte: «Ich ende behende mein idisches Leben», de Bach, y Bella Fiamma, addiol», de Mozart. En la segunda parte: «Claire de lune», de Debussy; Mandoline, de Debussy; Vocalizzo-Estudio (en forma de Habanera), de Ravel; Seguidille, de Falla; La corza blanca, de Halffter; «La Giralda», de Turina. Y en la tercera y última parte: «Del mar, la ola», de Patiño; «Ya va cayendo», de Fez Esperón; El Currucha de Plaza, y tres canciones de Lecuona con versos de Martí: «De cara al sol», «Tu cabellera» y «Sé que estuviste llorando». Sólo un peso cincuenta centavos costará la luneta numerada; 80 y 50 centavos las butacas y 15 pesos los palcos. Localidades por el teléfono A-6737.

Teatro NACIONAL HOY y MAÑANA
ESTRENO en CUBA
El "SHOW" MUSICAL FAVORITO de BROADWAY presentado en la PANTALLA del NACIONAL
6 NUEVAS CANCIONES de BING CROSBY
MUSICA de VANGUARDIA!
"TODO VALE"
-ENYTHING GOES- con
BING CROSBY
Ethel MERMAN - Ida LUPINO
Charlie RUGGLES
30¢ y 40
VIERNES 24 "Una APUESTA de AMOR" Gene RAYMOND y "EL SACAMUELAS" WEELER and WOOLSEY

GACETILLAS

FAUSTO: «OCURRIO UNA TARDE» Y «SALUDO AL AMOR»

«Fausto» combina hábilmente su programa doble de hoy, que empieza a exhibir en función continua desde las 2 de la tarde, a los precios de estreno en Cuba o séase 30 centavos hasta las 6 y 30 y 40 centavos después. Niños 20 centavos.

La película principal de este programas es «Ocurrió una tarde», una deliciosa comedia que valorizan con su interpretación, Francis Laderer y la genial Ida Lupino. La trama, originalísima, sostiene la hilaridad del público desde que empiezan a proyectarse los primeros cuadros del film.

La otra película se titula «Saludo al amor» y en el elenco figuran en primera línea Joel Mac Crea y Bárbara Stanwick, dos predilectos del público.

El noticiero mundial de la Paramount se exhibe en todos los turnos.

Mañana, estreno de «Todo vale», película musical por Bing Crosby, el popular cantor, que interpreta en esta film las últimas canciones americanas.

El día 24, o sea el viernes, un gran estreno: «El Banquillo de los acusados», película de gran fuerza dramática, en la que Ann Harding realiza una de sus mejores creaciones para la pantalla. Es secundada en esta película por el joven y admirado actor Abel Walter.

Pronto: «La Marimacho» por Katherine Hepburn y «Vivir a la luna» por Margaret Sullivan.

AUDITORIUM: «OCURRIO UNA TARDE» (Ultimo día)

Terminan hoy en este Teatro, en sus tandas elegantes de 5 y 15 y 9 y 45, con Revista Fox y Cartón en colores, las exhibiciones de la más divertida película del año, la producción de los Artistas Unidos «Ocurrió una tarde» (onerainy afternoon) interpretada por las populares estrellas Francis Lederer, Ida Lupino, Hugh Herbert, Erik Rhodes, Roland Young y Joseph Cawthorn, realizando todos una insuperable labor desarrollada a través de un original argumento lleno de escenas de verdadera alegría y fino gusto. Vea una magnífica película y al mismo tiempo distraiga su espíritu. Le recomendamos como lo mejor para ésto «Ocurrió una tarde». En los turnos de 4.00 y 8 y 30: también las últimas enhibiciones de la interesante película «Niebla en los muelles» por Helen Twelvetrees, ben Lyon y Rod la Roque. Precios: mayores tarde 30 centavos; noche 40 centavos; niños 20 centavos y tertulia 10 centavos todo el día.

Mañana: Matinée especial a la 1 y 30 con dos estrenos: La producción musical «Todo vale» por Bing Grosby, Ida Lupino, Charlie Ruggles, Grace Bradley y Kel Ethel Merman y la sensacional película «El criminal invisible» por Frances Drake, Reginald Denny, Gail Patrick y George Barbier, conjuntamente con Revista, cartón por Popeye el Marino, episodio número 3 de la serie «El avión fantasma» y la creación R. K. O. Radio «La marcha del tiempo» número 5. En las tandas elegantes de 5 y 15 y 9 y 45: «Todo vale» A las 8 y 30: «El criminal invisible. Viernes: Estreno de la magnífica y sensacional película Radio «El banquillo de los acusados, por la exquisita Ann Harding. Domingo a las 10 y 30 de la mañana: Pre estreno de gran gala «Lucrecia Borgia,» aprobada para mayores.

PAYRET: «MAS ALLA DE LA MUERTE»

Ultimo día, éxito grandioso de la super-producción titulada «Más allá de la muerte», una película distinta a todas, un argumento como no hay otro igual, lujo, emoción, Miguel Arenas el famoso actor que apaudió toda la Habana es el principal intérprete de esta bella film con Adela Sequeyros, y Mario Tenorio. Además se estrena «Niebla en los muelles por Ben Lyon, Roc la Rocque y Helen Telwetres. Una comedia completa el programa con la Revista Universal.

Los precios: 20 centavos hasta las 6 y media y 30 centavos después. Niños 15 centavos. Tertulia 10 centavos.

Mañana: «El malvado Carabell» y otra super-producción.

Pronto: «Los Claveles», Madrid con toda su gracia, con toda su sal, con toda su alegría, hora y cuarto en una sola carcajada porque nada se ha visto tan «castizo»» alegre y con toda la música del genial Maestro Serrano.

Después, «Don Quintín el Amargao», «El bailarín y el trabajador» y «¡Quién me quiere a mí».

NEPTUNO: «EL ULTIMO PAGANO» Y «TRES MUERTOS VIVOS»

Un programa doble de la Metro, exhibe hoy «Neptuno», en función continua desde las 2 y 30 de la tarde a sus precios de siempre: 20 centavos hasta las 6 y 30 y 30 centavos después de esa hora.

Una de las películas del programa se titula «El último pagano», de belísimo e interesante argumento desarrollado en las Islas Thati, presentando a Mala y Lotus como protagonistas y a más de cinco mil auténticos nativos. Allí se desarrolla el romance, cuando llega a aquellas regiones exóticas, el hombre civilizado con toda su secuela de intrigas, odios y ambiciones.

La otra película es «Tres muertos vivos» y constituye un éxito para Richard Arlen y Cecilie Parker, como principales intérpretes.

Para mañana jueves anuncia «Neptuno», «El pecado de una madre,» el intenso drama pasional de la Gaumont, en el cual se destaca una actriz de doce años de edad: Pilbeam Nova, encargada, como protagonista de llevar al espectador toda la emoción de la trama.

El viernes: Como pre-estreno en «Neptuno», la grandiosa y originalísima película de la London Films, presentada por los Artistas Unidos, «Lo que vendrá», o «El Mundo dentro de 100 años», realización en la escena del pronóstico de H. G. Wells.

PRADO: «SIEMPRE VIVA» Y «EL PECADO DE UNA MADRE»

Las carteleras del aristocrático teatro «Prado», tienen anunciado para hoy miércoles y mañana jueves un formidable programa, el estreno del exquisito romance musical «Siempreviva» por Jessie Matthews, una nueva estrella que brilla con todo su esplendor, y el también estreno de la extraordinaria producción dramática «El pecado de una madre», maravillosa joya interpretada por la gran actriz dramática Nova Pilbeam. «Siempreviva» es una película con un argumento encantador, música exquisita e interpretada por Jessie Mathews, una actriz con la personalidad de una princesa, una película que Ud. recomendará a sus amigos, se exhibirá en los turnos elegantes de 3 y 30, 6 y 30 y 9 y 30, y en los turnos de 2.00, 5.00, y 8 y 30, la formidable producción dramática «El pecado de una madre», completando el programa una comedia y un gracioso cartón. Precios de costumbre. El sábado otra gran producción de Frank Capra, el genial realizador de obras del más supremo realismo, titulada «El secreto del vivir», con Gary Cooper, Jean Arthur y George Bancroft.

TRIANON: «EL ULTIMO PAGANO»

En la tanda de las 4: la interesante producción «Así ama la mujer», por la genial y hermosa actriz Joan Crawford y el gran actor Franchot Tone, revista y la película original interpretada por indígenas, titulada «El último pagano».

Precios para la tarde: 20 centavos. Noche: 30 centavos. Niños a cualquier hora: 15 centavos.

Mañana: «Roberta,» por Irene Dunne, Fred Astaire y Ginger Rogers, y «Una apuesta de amor», por Gene Raymond y Wendy Barrie.

El viernes, sábado y domingo: «Ocurrió una tarde,» por Ida Lupino, Francis Lederer y Roland Young.

REINA: «ORO MALDITO»

Debido a muchas peticiones de numerosas familias se llevará por última vez en la pantalla del céntrico y cómodo super-cine «Reina», sito en Reina y Rayo, Telf. M-2272, y M-4313 la gran producción de la Universal «Oro Maldito» por Ed. Arnold y Lee Tracy.

Figura en el programa también la gran films de Margaret Sullavan «Quiéreme otra vez,» completando con una Revista y un cartón y «Paramount Pictorial».

Mañana: Homenaje a Lina Yegros «Sor Angélica» y «El Secreto de Ana María». El viernes «La Historia de dos ciudades». El lunes: «El Secreto de vivir». Pronto: «Abajo los hombres».

PAYRET HOY ESTRENO!
"MAS ALLA DE la MUERTE"
-Dirección de Ramón PEON- con
Miguel ARENAS - Adela SEQUEIRO - Mario TENORIO
La PELICULA cuyo TEMA se COMENTA en TODOS los HOGARES.!!
Distribuida por T. PORTOLES - Consulado 79.

RIALTO: «SE HA FUGADO UN PRESO»

Graciosa, alegre, escrita por Jardiel Poncela y dirigida por Benito Perejo «Se ha fugado un preso», interpretada por Juan de Landa, Rasita Díaz, Ricardo Núñez, y cientos de extras. Una película risa, y alegría. Además se exhibe «La Sombra del Hampa» por Franchot Tomer y un gran reparto. Una graciosa comedia y una revista Universal completan el Programa.

Los precios son 20 centavos hasta las 6 y media y 30 centavos después. Niños 15 centavos.

Mañana: Este mismo programa.

El sábado: La sensacional obra de H. G. Wells «El Mundo dentro de cien años», «Lo que vendrá», una película sobre el porvenir y un espectáculo como no se conoce otro. Guerras, destrucciones, aniquilamiento, todo a base miles de extras que forman un gigantesco desfile.

LARA: «ORO MALDITO»

Concurridísima se ve a diario la cómoda y fresca sala del favorecido y céntrico cine «Lara», de Prado y Virtudes, teléfono M-2421, ya que su empresa a diario viene exhibiendo los mejores estrenos con las mayores comodidades y a sus precios populares de costumbre.

Hoy anuncia un programa muy magnífico en función continua de 2 a 11 y 30 de la noche, ya que exhibe a todas horas revista, comedia, éxito de la emocionante y magnífica super-producción «Oro maldito» por Edward Arnold y Binnie Barnes y estreno de la emocionante y muy valiosa producción «Recuerdas lo de anoche» por Constance Cummigs y Edwald Arnold.

Mañana: «La dama consiente» y «Viva el amor».

El viernes: El secreto de vivir» y «No todas son lo mismo».

Y el domingo: «La princesa se divierte», «El secreto de vivir», comedias, cartones, etc.

(VEASE más GACETILLAS en la página DIEZ)

ENCANTO HOY
Grandioso TRIUNFO COLUMBIA
GRACE MOORE
en
"La Princesa Encantadora"
con FRANCHOT TONE
LUNES
Una Maravilla METRO
Jeanette MACDONALD y Nelson EDDY en ROSE MARIE
30 y 40

M.E.C.D. 2016

EXPEDIENTES A LOS ADMINISTRADORES DE ZONAS Y DISTRITOS FISCALES QUE NO AINDAN INFORMES

(EN ESTA PLANA; COLUMNA 2)

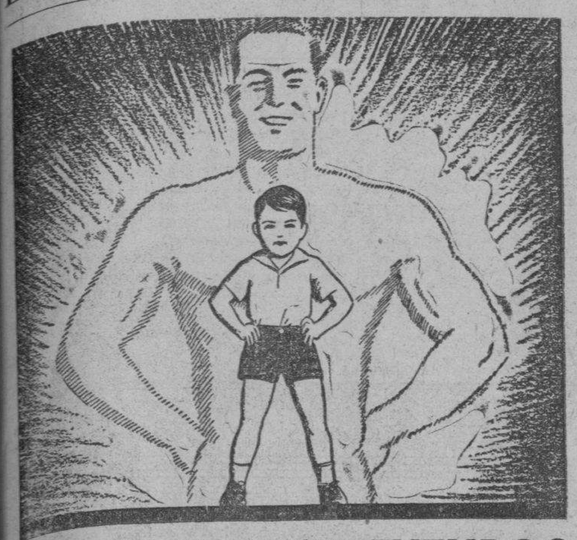

¿CUAL SERA SU FUTURO?

¿Será este niño un joven galán, lleno de vigor, entusiasta, inteligente, preparado para la lucha por la vida, o será un hombre raquítico, sin vigor físico y mental para defenderse?

De los padres depende. Dele a sus hijos ELIXIR MORRHUALTA ULRICI para que sus huesos crezcan derechos, para que sus dientes se conserven sanos y firmes, para que tengan sangre pura y rica, para que resistan los ataques de enfermedades insidiosas, para que se defiendan de catarros, en fin, para que se desarrollen alertas, sanos y robustos.

Además de aceite de hígado de bacalao y otros elementos famosos, el ELIXIR MORRHUALTA DE ULRICI contiene las vitaminas B y G que recomiendan médicos y dietéticos para el crecimiento de los niños. Confíe usted en ELIXIR MORRHUALTA ULRICI y deléitese en la contemplación de sus hijos alegres y vigorosos.

Exija siempre el legítimo, preparado exclusivamente por los mismos fabricantes de la famosa CEREBRINA ULRICI.

ULRICI MEDICINE COMPANY
NUEVA YORK

MS-4

CRONICA HABANERA

ALMUERZO DE JUVENTUD

Antonieta de Goicoechea y Abreu, lindísima jeunne fille que empieza a brillar en los salones del gran mundo, ofreció un almuerzo el lunes último.

Ello fué en honor de un grupo selecto de sus amistades, celebrándose el animado ágape en la residencia de sus padres, los Marqueses de Valle Siciliana.

En la hermosa terraza del fondo fueron situadas varias mesitas donde tomaron asiento los asistentes.

Helos aquí:

María de la Torriente y Magoon Giménez.
María Luisa de la Aorriente y Mario Franca.
Sara Giménez y Guido Conill.
María Luisa de Cárdenas y Manolo Bustamante.
Julie Abreu y Enrique Gastón.
Elena Franca y Alvaro Ledón.

Con la señorita Goicoechea tomó asiento el joven Raúl Carrera.

Fué un almuerzo animadísimo.

HOTEL SEVILLA BILTMORE.—Los almuerzos y comidas, así como los tés diarios en el elegante hotel «Sevilla Biltmore», alcanzan cada vez mayor lucimiento, viéndose concurridísimos por los mejores elementos sociales.

Ayer a la hora del lunch se destacaba entre los parties el de los Lyon-s of Cuba, que han escogido este hotel para celebrar sus sesiones-almuerzos.

Numerosos eran los comensales:

El té bailable amenizado por el magnífico conjunto musical «Sevilla-Biltmore», se vió pleno de concurrentes.

Y después la comida, en la que se sirve un magnífico cubierto a $1,50 también estuvo muy animado.

El hotel «Sevilla-Biltmore» está brindando a la sociedad habanera y los elementos del turismo que nos visitan fiestas diarias, contribuyendo con ello a darle mayor brillantez a la vida social habanera.

OPERADA.—En la Clínica de Reyes se halla operada desde el lunes, la gentil señora Concha Adot de Núñez, cuyo estado es muy satisfactorio.

La operación fué practicada por el doctor Ricardo Núñez Portuondo, el conocido cirujano, con gran éxito.

Le deseamos un pronto restablecimiento.

EN EL ORIENTE.—Ayer entró en nuestro puerto el vapor «Oriente», que venía de los Estados Unidos.

Entre los pasajeros, contábase la distinguida y bella dama Natalia Aróstegui de Suárez, en unión de su pequeño hijo Pablito.

La señora de Suárez, como hemos dado a conocer, ofrecerá en el teatro «Auditorium», el próximo día cinco de agosto, un recital de poesías, arte en el que descuella por su gusto y por sus magníficas condiciones.

También eran pasajeros del «Oriente» el doctor Manuel Galigarcía, notable alienista y distinguido rotario y su esposa Fina Erviti, quienes han disfrutado una temporada por las principales ciudades americanas.

Otra viajera del mencionado vapor era la joven señora María Elena Samper de Donnelly, esposa del Agregado Comercial a la Embajada de los Estados Unidos en Cuba.

Bienvenidos.

INVITACION.—Suscrita por los señores Adolph, Herman y Salomón, recibimos atenta invitación para la apertura de la casa Prado, 114, que se llevará a efecto el viernes, próximo, a las seis de la tarde.

Trátase de un gran local donde se ha instalado un bar privado del que se ha hecho cargo como social manager nuestro estimado amigo Fernando I. Cervantes, clubman muy conocido y caballero muy bien relacionado.

El señor Cervantes sabrá triunfar en este cargo.

Muchos éxitos le deseamos.

RECIBO ANIMADO.—Con motivo de celebrar su santo tuvo un animado recibo en la tarde de ayer en su residencia del Vedado, la bella y graciosa señorita Margot Zúñiga y Reyes, figurita que brilla en sociedad.

Fué un recibo que, a pesar de su carácter íntimo, se vió pleno de alegría en todos momentos, bailándose con gran animación.

A las ocho fué servido un rico bufet.

Preciosa lucía la mesa cubierta por un finísimo mantel de encaje y decorada con dos «petite-corbeilles» de flores blancas.

Rodeando a la encantadora Margot veíase este grupo de señoritas:

Berta Ferrer, tan bonita.
María Teresa Sánchez, Mariita de Cárdenas, Gladys de Castro, Inés Maceo y su lindísima hermana Silvia.
Elsie Bosch, muy graciosa.
Berta Alvarez, Enriquetica Mora, Bebita Villegas, Ana Rosa Barrera y Carmen y Carina de Posada.
Alma Sánchez Estela García Miranda y Ana Rosa Goicoechea.

Entre los jóvenes, Alvaro Barrera, Eddy Lamadrid, Adolfo García Miranda, Gabriel Aurioles, Manolo Suárez, Luis Goicoechea, Joaquín Hernández Corujo, Ernesto Sánchez, Filiberto Rivero, Eddie Busquet, Mayuyo González, Paco y Raúl Velasco, Sixto García, Godwall Maceo, Abelardo González, Serafín Menocal y Andrés Solano.

Y este cronista.

TITI LONGA.—En horas de la mañana de hoy será operado de las amígdalas en la Clínica de Reyes, el simpático jovencito Titi Longa y Sánchez Agramonte, hijo de la señora Anita Sánchez Agramonte viuda de Longa.

La operación estará a cargo del notable especialista doctor Eduardo R. de Arellano.

Hacemos votos por su éxito.

NOTA BREVE.—Para decir a las amistades de los distinguidos esposos Salomón Maduro y Bibi de Lima, que sólo hasta mañana jueves, por la noche, recibirán visitas de pésame.

El estado quebrantado de salud, con motivo de la gran pena que los embarga, obliga a los esposos Maduro de Lima a observar un pronto descanso.

Sépase así.

Acaba de graduarse de profesora, de piano, teoría y solfeo, la encantadora señorita Olga Fernández Masot, hija del señor José Fernández Pérez y de su esposa Emilia Masot. Al felicitarla, lo hacemos también a su profesora la señorita Leonor Castiñeira

EN EL NACIONAL.—Nuestro máximo coliseo ofrece un estreno de interés grandísimo para los que gustan de las buenas cintas.

Se estrena la película «Todo vale» que según la prensa neoyorkina es una de las mejores comedias musicales que la pantalla ha presentado este año.

Son protagonistas el afamado cantante Bink Crosky, Ethel Merman y Charlie Ruggles.

Además se exhibe otra magnífica cinta titulada «Cadenas de amor», por Elissa Landi y Paul Cavanagh.

Para pasado mañana se anuncian dos grandes películas en un solo programa: «Los sacamuelas», por Wheeler y Woolsey, paladines de la aventura cómica, y «Una apuesta de amor», por Gene Raymond y Wandie Barrie.

El lunes por la tarde y por la noche «La fiesta de la variedad», reunión de todos los artistas habaneros para despedir con un homenaje de simpatía desde la escena del teatro Nacional, al primer actor cómico de la compañía de Velasco, Pedro Barreto.

Y el martes, el debut de Carlos Vivan, artista que domina el folklore argentino y el norteamericano. Carlos Vivan actuará por breves días en la escena del Nacional, por tener compromisos contraídos en México para actuar en sus estudios cinematográficos.

MADAME L. DEBRAY.—La gran institución «Hispano Cubana de Cultura», nos presentará próximamente a una gran conferencista que goza de magnífico nombre internacionalmente.

No es otra que Madame L. Debray, cuya llegada está fijada para el sábado próximo en el vapor Santa Clara.

Apenas se encuentre entre nosotros la ilustre conferencista se anunciará el acto que será absolutamente para los socios de la Hispano Cubana de Cultura.

Y a propósito de la Hispano Cubana, diremos que la revista «Ultra» se halla circulando ya por correo entre los numerosos socios, ya que se trata del órgano oficial de la institución.

Las personas no socias que deseen adquirirla podrán hacerlo en «El Encanto» al precio de veinte centavos.

La Revista «Ultra», trae noventa y seis páginas de texto con multitud de traducciones y extractos de las más relevantes firmas como las de Ortega y Gasset, Einstein, Freud, Unamuno, Adler, Chesterton, Santayana y otros.

PROXIMA FIESTA.—El día treinta y uno del corriente habrá una gran fiesta bailable en el Club Deportivo «La Estrella», que preside el señor Julio C. Rodríguez.

Dará comienzo a las nueve de la noche, para prolongarse hasta la madrugada con el concurso del Septeto «Unión del Cayo» y de la Orquesta «Belisario López».

En esta fecha, que le deseamos de grandes satisfacciones, cumple los quince años la graciosa señorita Olga Colli y Díaz, hija del señor Eliseo Colli y de su esposa Josefina Díaz. Muchas felicidades.

EN EL YACHT.—En la aristocrática sociedad de la Playa de Marianao, el Habana Yacht Club tuvo efecto el domingo último una comida.

Comida íntima para despedir al Embajador de Cuba en Washington, excelentísimo señor Guillermo Patterson, que muy pronto saldrá hacia los Estados Unidos para hacerse cargo de su misión.

Con el homenajeado se sentaron estas personalidades.

El Embajador de los Estados Unidos, Excmo. Sr. Jefferson Caffery.

El Subsecretario de Estado, coronel Julio Morales Coello.

El señor Enrique Soler y Baró, Introductor de Ministros; el señor Walter J. Donnelly, Agregado Comercial a la Embajada Americana y el doctor Alfredo Domínguez.

VIAJERAS DISTINGUIDAS.—Desde el lunes se encuentra en la Habana la gentilísima dama Regina Truffín viuda de Vázquez Bello y sus encantadoras hijas Magda y Bebita.

Las mencionadas viajeras se encontraban ausentes desde hace algunos meses en los Estados Unidos, de donde regresan.

Bienvenidas.

Luis DE POSADA.

MUESTRA DE LOS MUEBLES

DE NOVISIMOS "ESTILOS" Que fabricamos EN NUESTROS TALLERES

Especialmente enchapados

MARAVILLOSO RADIO COLONIAL EL DE LA VOZ MAS CLARA

LA FAMOSA NEVERA Eléctrica LA MAS EFICIENTE Y ECONOMICA

PRECIOS BAJOS AL CONTADO Y VENTAJOSAS FACILIDADES DE PAGO

LA CASA RUISANCHEZ

Angeles nº 55 esq. a Estrella del 23 al 33. TLF. M-2024

Proyecto de organización de nuestra Escuela rural

I
INTRODUCCION

Antecedentes. Punto de vista del Dr. Ramiro Guerra.—Cómo debe entenderse el principio de «iguales posibilidades

Es injusto decir que en Cuba no se ha intentado organizar la Escuela Rural de modo distinto a la Urbana, porque, en 1922, la Junta de Superintendentes de Escuelas promulgó unos cursos de estudios y fijó un plan de cuatro años para las escuelas rurales, reconociendo que estas no podían seguir los mismos cursos que las urbanas.

Estos cursos de cuatro grados estuvieron vigentes hasta 1926 en que, por la influencia del Dr. Ramiro Guerra, quien a su vez venía influenciado por pedagogos norteamericanos, fueron sustituidos por los actuales.

Fuera de esta intentona, la escuela rural, entre nosotros, ha seguido siempre los mismos planes que la urbana, con la consiguiente desventaja para la primera y para la eficacia de la enseñanza primaria.

Con respecto a la idea del doctor Guerra de que el niño del campo tenga las mismas posibilidades de asimilarse la cultura primaria que el de la ciudad, es innegable que repora en una firme base democrática. El Estado no puede pretender preparar a unos niños para labriegos y abrirle a otros todas las posibilidades dentro de la esfera de las actividades humanas. Alrededor de este punto estimamos que se ha creado un poco de confusión, explotándose por los partidos de doctrinas distintas de modo tendencioso.

Nosotros creemos que la enseñanza primaria es una cosa muy valiosa a la que tienen, por igual, derecho tanto los niños de la ciudad como los del campo, sean nacionales o extranjeros, es decir, consideramos esa enseñanza como uno de los derechos del niño. Para nosotros la enseñanza primaria es un bien reclamable por el niño al padre y, subsidiariamente, al Estado, y que este bien no puede menos de ser igual para todos.

El Código Civil obliga al padre a instruir y educar al hijo con arreglo a su fortuna. Algunos padres, los más, carecen de bienes de fortuna y otros, los menos, los tienen en abundancia. Regulado por el Código, hay diferencias en la instrucción y educación a que los niños tienen derecho, porque ese derecho vendría a ser tan variable como la fortuna de sus progenitores; pero el Estado, presta la tácita fijación del concepto de enseñanza primaria, sale a la defensa de la niñez cuyos padres están desprovistos de fortuna, para garantizar a esos niños y a sus padres que, por lo menos hasta el límite fijado, el Estado, se encargará de llevar al niño, mediante una institución que se llama Escuela, a la posesión de la cultura primaria convencionalmente fijada, la cual, por esta vía llega a constituir un patrimonio general.

Por las consideraciones anteriores, para nosotros, los límites y los fines de la enseñanza, deben ser los mismos para esta rural o urbana; pero no ahora, sino desde 1926, somos partidarios de que se llegue a realizar esos mismos fines y límites con organizaciones diferentes, a fin de no perturbar el proceso mental del aprendizaje, creando en cada organización centros de intereses diferentes y no con fines tendenciosos en uno y otro caso, sino para facilitar el arribo fácil y feliz a una misma meta: **la enseñanza primaria para todos.**

De este último concepto ha tomado raíz la confusión. Si la enseñanza es iguales fines y límites, es derecho de todos los niños, los de la ciudad y los del campo, lo mejor será establecer iguales planes de estudios para unos y otros; así han pensado unos. Otros, viendo la imposibilidad de realizar en la escuela rural la misma enseñanza que en la urbana, las diferencias de ambiente, el problema del absentismo y sus afines, que hacen que el campesino odie el campo y suspire por avecindarse en la ciudad y las necesidades de un país como Cuba cuya mejor riqueza es la explotación de la tierra; han pensado, inocentemente, que la escuela rural, donde se enseñe la Agricultura práctica, el amor a la tierra y al trabajo de labrarla, puede resolver el problema. Naturalmente, se piensa, esta tal escuela debe poseer planes y cursos especiales para que realice la función que se le encomienda.

A nuestro juicio, la verdad está en una armonía entre las dos tendencias, o sea que una y otra escuela, la rural y la urbana, tengan una misma finalidad: trasmitir a la niñez el áureo tesoro de la enseñanza primaria; pero que cada una de ellas lo realice con planes y cursos diferentes, sin perder de vista estas dos verdades:

a) La Escuela no puede vivir divorciada del medio en que actúa.

b) En la realización de un mismo propósito, nada se arriesga con emplear medios distintos, si, por la eficacia de esos medios, se llega a una misma finalidad.

En resumen. Supongamos que el Estado debe dos cuentas iguales de a 20 pesos a dos acreedores, a los cuales, para fijar las ideas, llamaremos Escuela Urbana y Escuela Rural. Unos se empeñan en que las cuentas deben ser satisfechas en la misma clase de moneda y otros dicen que eso es indiferente, con tal de que el valor de las que se entreguen como pago de las cuentas lleguen a los veinte pesos. Si en este ejemplo añadimos que a uno de esos acreedores, por tales o cuales razones, le conviene que el pago se le haga en monedas fraccionarias, es evidente que quedará más satisfecho si propiciamos el pago en esas especiales, con tal de que, contadas las monedas, sean los veinte pesos de la acreencia. Este último caso, creemos nosotros, es el caso de la escuela rural en relación con la escuela urbana. Y los planes y cursos que vamos a proponer para las primeras reposan en esa verdad fundamental.

Dr. J. Elpidio Pérez Somossa.

DENTRO DE LOS 10 DIAS DEBEN RENDIR CUENTA

A fin de cada mes enviarán a Hacienda los informes de sus respectivas secciones

El Secretario de Hacienda ha dispuesto que se proceda a formar expediente administrativo a cualquier Administrador de Zona o Distrito Fiscal que en el término de diez días siguientes al término del mes deben rendir un informe detallado del movimiento general de la oficina y del envío a Tesorería de los ingresos por concepto de los diversos impuestos del Estado, de acuerdo con lo dispuesto en el Decreto-ley número 739.

LA SRTA. DOMINICA GAVIN FUE VICTIMA DE UN ROBO EN GALIANO NUMERO 26

Nos ha visitado la señorita Dominica Gavin García, para manifestarnos que es cierto que fué víctima de un robo, sin que, por desconocer al autor o autores, haya precisado cargos contra nadie. Desmiente igualmente que haya sido desahuciada del ala derecha de la casa de la calle de Galiano número 26, que ocupa, puesto que tiene todos los recibos.

Estima que se han falseado los hechos para perjudicarla.

Nos muestra un anillo de rubíes, perlas y chispas de brillantes, perteneciente al juego que tenía y del cual le faltan el collar y el pulso, de los que fué despojada.

La sustracción la advirtió a raíz de haber penetrado varias personas en el patio de su casa, sin autorización suya, por orden del encargado de la misma.

RIÑONES ENVENENADOS

PONGA FIN A LAS LEVANTADAS DE NOCHE.

Para eliminar inofensivamente los venenos y los ácidos de los riñones y corregir la irritación de la vejiga, a fin de no tener que levantarse de noche, consiga un frasco de 40 centavos de Cápsulas MEDALLA DE ORO de Aceite de Haarlem, y tómelas según las instrucciones. Otros síntomas de enfermedad de los riñones y de la vejiga son la orina escasa, los ardores al eliminar, los dolores de cintura, los calambres en las piernas, los ojos abotagados.

Lea ¡ALERTA! al mediodía. Un periódico al alcance de todas las mentes y todos los bolsillos.

El caucho en estado líquido

UNO de los aspectos técnicos más interesantes de la industria trasformadora del caucho, o goma elástica, es el creciente uso que se hace del jugo de ese árbol, denominado «latex», en lugar de emplearse, como se hacía anteriormente, el caucho sólido.

Hasta hace unos cinco años se empleaba sistemas primitivos para coagular la savia del árbol en las plantaciones asiáticas. Pero el estudio efectuado por los laboratorios industriales ha permitido reemplazar esos métodos anticuados por procedimientos modernos que han dado por resultado multiplicar los usos de ese producto.

La savia del árbol del caucho se trata ahora con amoníaco para evitar que se coagule durante el viaje. De este modo, el producto llega a su destino sin haber experimentado cambio alguno.

Habiéndose así resuelto el problema del transporte del «latex», ha surgido en poco tiempo toda una serie de nuevas industrias que aprovechan este cambio líquido. Se tendrá una idea de la importancia que está adquiriendo el aprovechamiento industrial del «latex» al comparar la cifra de 2.000 toneladas, que se importaban en Estados Unidos en 1924 con la de más de 20.000 que se importaron en 1935.

Lo que más ha contribuído a la expansión de esta industria ha sido la invención del producto llamado «latex», que es una fibra compuesta de seda y caucho. El delgado filamento de caucho que forma el centro de la fibra se obtiene haciendo pasar el jugo a alta presión por un agujero de diámetro minúsculo, del que pasa a una solución que lo solidifica; es un proceso similar al de la fabricación de la seda artificial denominada «rayón». La fibra así obtenida se recubre después con una espiral de seda, de modo que aunque el producto final tiene toda la apariencia de la seda puede distenderse como el caucho.

Con estos hilos de caucho y seda se fabrican numerosas prendas de vestir que requieren elasticidad.

Idéntico proceso, aunque sin el uso de la seda, naturalmente, se emplea para la manufactura de telas usadas en la tapicería de los automóviles. La característica esencial de telas es que no son tejidas, como las telas ordinarias, sino compuestas de dos capas de hilo gruesos que se colocan una sobre la otra, en forma entrecruzada, y se cubren después con una capa de caucho líquido. Esto hace del todo un conjunto casi irrompible.

La mayor parte de esta tela se usa en la tapicería de los automóviles baratos, cuya precio no permitiría el empleo de telas de lana o de algodón buenas. Al mismo tiempo, la nueva tela constituye una gran mejora, comparada con el material que se destinaba anteriormente a ese propósito.

Otra nueva tela que se está perfeccionando es una especie de terciopelo con seda artificial y caucho líquido. Para esto emplean fibras de seda artificial cortadas en trozos muy pequeños. La parte de la tela que sirve de base para el terciopelo se cubre con «latex» y se la hace pasar sobre una mesa que tiene una serie de aparatos agitadores que golpean la base mientras un tambor giratorio va arrojando sobre los trozos de seda artificial. En esta forma se logra fabricar un terciopelo extremadamente barato, que puede competir con el ordinario.

J. G. DONLEY

(Derechos reservados al DIARIO DE LA MARINA por North American Newspaper Alliance.)

RECORD DE UNA PALOMA

Ultimamente una familia inglesa de Reabrun (EE. UU) recibió de sus parientes de Inglaterra felicitaciones para Pascua, transmitidas mediante un correo inusitado. Había llegado una paloma mensajera casi extenuada, y cuando la revisaron encontraron en una cápsula el mensaje enviado. La paloma había atravesado el Océano en un vuelo record.

No siempre había de suceder que la paloma fuera portadora de mensajes secretos bélicos. En este caso cumplióse la alegría de la paloma llevando un mensaje de paz y fraternidad.

La Reforma Hipotecaria

LA reforma hipotecaria que se anuncia será una consecuencia del estado de depauperación a que ha llegado la propiedad inmueble. En lo urbano al cero; en lo rústico por debajo de cero. La moratoria no fué su antecedente, fué una «promoción» para más altos fines.

No soportaban los terratenientes la pesadumbre de los impuestos: las deudas ni por principal ni por intereses podían pagarse. En cuanto a los arrendamientos todavía se deben.

La Banca había clavado las puertas de salida. Los notarios no daban fe sino en requerimientos y protestas; no había transacciones de ninguna clase. Sólo se desdoblaban las fojas de los libros de los Registros de la Propiedad para inscribir adjudicaciones en pago de deudas en favor de prestamistas impacientes cuando no de pescadores que lograban buenas ganancias en las sucias aguas del revuelto río.

La prensa pedía remedios a la situación: un grupo de juristas, Mariano Aramburo, Angulo, Gaston Mora, Pepín Rivero, Villaverde y otros derrochaban razonamientos sin mayor resultado.

Transcurrían las semanas, los meses, todo el año 32 y el primer trimestre del 33. Así se llegó al 4 de abril. Ya no se podía más, y un grupo de ciudadanos de desinteresada y buena voluntad, Muñiz Vergara, Federicho Laredo, Wolter del Río, Angel Clarens, Tomás F. Camacho, Emilio del Real, Luis Vidaña, Carrera Justiz, Antigas, Suárez Labosera, que veían cómo la Gaceta Oficial era la gran esquela mortuoria de la propiedad de los cubanos, en litigios fratricidas; cómo se remataban en subastas sin sujeción a tipo —pues las primeras y segundas de la ley normal se convirtieron en meras fórmulas forenses sin ningún contenido de justicia— valiosísimas propiedades en lo más céntrico de la capital; cómo no habían subastas en lo rural, ni aún con el cebo de las subastas sin tipo, pues no valía el territorio el importe de las gabelas y de los impuestos al fisco, impresionaron al Gobierno de tal modo que el 4 de abril de 1933 se promulgó una moratoria por dos años, tan justa, tan indicada que de todos los ámbitos del país se elevó una voz unida de aplausos. La comunidad cubana respiró fuerte. Las oposiciones al gobierno, que estaban en su punto más candente, noblemente acogieron la salvadora medida, concediendo una tregua de paz.

No quiso el gobierno diferir pagos, no quiso dar protecciones no debidas, y hasta contrariando intereses creados muy cercanos a la prepotencia. Ni podía ser esa la aspiración de las señaladas personalidades, por cierto bien destacadamente apartadas del poder que hemos mencionado.

No se trataba de unos y de otros, ni deudores y acreedores pesaban nada en el anhelo colectivo. Sólo se tenía en mente la salud general, las conveniencias nacionales, la reforma. La reforma básica, substancial del sistema. La revaluación del territorio a su justo, actual precio, la conversión de las deudas en beneficio de todos: que todos forman parte de un Estado en bancarrota con tierras de desierto y albergues en ruinas.

La Moratoria era, sigue siendo, una medida razonable de emergencia, un aparte, un respiro, un receso, para alcanzar finalidades positivas.

Todo pasa; velozmente el tiempo. Llegaba el término de la espera, sin el arreglo que obstaculizaban mal entendidas y no reprimidas disputas de la incomprensión o de la malicia.

Almagro, el Secretario de Justicia de Grau San Martín, prepara una ampliación de la Moratoria. El día señalado para la firma cae el gobierno de Grau. Accidente, contrariedad; pero la causa se defendía por sí sola.

Mendieta no podía desertar de sus promesas. Se celebran asambleas en los teatros, se sienten enfurecimientos, acrece el vivo clamor de la masa ciudadana, y el 14 de agosto de 1934 se promulga la segunda Moratoria Mendieta-Díaz Cruz, notable monumento de la legislación cubana. Se da luego efecto retroactivo a las leyes civiles cuando la misma ley lo disponga, lo que viabiliza la supresión de la odiosa acción personal. Extraordinaria medida, dicho sea en justicia, del senador Francisco Camps, y que el Consejo de Estado, en momentos inspirados hizo flotar a la recta gestión de su Presidente Jiménez Lanier. Se da la razón al Magistrado del Llano.

Esos triunfos tienen que resultar impolutos para el decoro del actual régimen. No puede ser que al gobierno actuante se le pueda poner en el marchamo de su cartera la nota de reaccionario e impío, no puede ser y como no puede ser, no será. No se pide más que justicia, ya superabundantemente expuesta, razonada y repetidamente reconocida oleada y sacramentada, espinosa en otra ocasión. Un punto hacia atrás, un traspié serie de tremendas responsabilidades de desdichas sin medida para la República de Cuba, para sus generaciones: no será.

Si la reforma es reforma, si es justa, si la inspira la equidad y la conveniencia pública, si concluye con la usura, y por la combinación de todos esos factores se eleva la valuación de la tierra de Cuba, se expansiona el crédito territorial; el préstamo hipotecario de abusivo y expoliador se torna en útil, de auxilio, de composición, en resumen, contrato de los que el Derecho llamó siempre de beneficencia, es decir, de bien, por el bien y para el bien, la República se habrá calzado las botas de las siete leguas para llegar pronto a su estabilidad económico-política.

Si por lo contrario, se da a la Moratoria una terminación acomodaticia, sin estilo, confusa, casuística, carente de toda juridicidad por el contubernio de la ignorancia con la audacia presuntuosa, será preciso ir acomodándose a la creencia de que para la República de Cuba no hay redención posible; será menester elevar altares a la religión de la miseria, con el dios Moloch de ídolo.

Gabriel CAMPS.

NO EXPONGA LA SALUD DE SUS HIJOS POR UNOS CENTAVOS

Si Ud. quiere, compre a precios de ganga la ropa, los zapatos o los juguetes para sus hijitos. Pero antes de llevar a su casa medicamentos desconocidos, a precios de realización, para que sus niños los tomen—consulte a su médico!

Por su propia tranquilidad, tome esta precaución respecto a cualquier producto medicinal que Ud. compre para sus hijos, especialmente cuando se trate de laxantes y purgantes.

Pregúntele a su médico qué opinión tiene sobre la Leche de Magnesia de Phillips. El le dirá a Ud. que por más de 60 años los médicos han recomendado este producto como el más suave, eficaz y seguro regularizador del delicado aparato digestivo de los niños. Es uno de los productos más puros que los hombres de ciencia conocen. La clase de remedio que Ud. puede darle a sus niños con absoluta confianza.

Pero, al comprar este producto, asegúrese Ud. de que recibe el legítimo, es decir, el que lleva el nombre "Phillips." Nunca acepte un substituto o una imitación! Hágalo por su propio bien y por el de sus hijos—así como por el bien del público en general.

Ahora también Ud. puede obtener la Leche de Magnesia de Phillips en forma de tabletas, bajo el nombre de "Milma"—en cajitas de 30 tabletas. Cada tableta equivale a una cucharadita de Leche de Magnesia de Phillips.

M.E.C.D. 2016

Ofrecimiento al Excmo. Sr. Embajador de España en el Homenaje de Buena Voluntad de la Directiva, Jefes y Oficiales de "LA TROPICAL"

Lema:

Canto con varios bemoles,
de visos y tornasoles,
al muy querido Señor,
Español-Embajador
«DE TODOS LOS ESPAÑOLES».

Designado en complaceros
me levanto sin esfuerzo,
Es mi deber ofreceros
gentil «HOMENAJE - ALMUERZO»
con todos mis compañeros.

Es costumbre de esta Empresa
al llegar persona tal,
cumplir, en rango formal,
de sentar en nuestra mesa
del jardín «LA TROPICAL»,

a quien nos brinda el honor
de representar a España.
Sois, pues, el Embajador
designado por Azaña,
¡y os felicito, Señor!

Ministro de gran altura
celebramos la campaña
que enaltece su figura.
Sois un eco de la España
que difunde su cultura.

En torno veréis reunidos
a españoles y cubanos
por un sentimiento unidos.
¡Como que somos hermanos
y en la prole confundidos!

Puesto que sois de Sevilla,
tierra de vuestros quereres,
ved también la maravilla
de nuestras lindas mujeres,
«de los hombres pesadilla».

Y este contacto de codos,
que mantenemos aquí,
cumplimos de varios modos,
la sentencia de Martí:
«CON TODOS Y PARA TODOS».

Es un lema natural
que siente la Directiva
de Cerveza TROPICAL.
Es la flor de siempre-viva
que nos luce en el ojal.

El Presidente, es cubano,
cubano, el Segundo «Vice»
y nos administra ufano
un Pagliery, espirituano,
que nuestros sueños predice.

Es Gelats, que tengo al frente,
del «Clearing House», Presidente.
En «Chicho», queda nombrado
el comercio ponderado
con la corrección decente.

Presiden nuestra Colonia:
Alvarez Rius, el «Boxeo»,
Tauler, de la «Catalonia»,
Angulo, «Sellos de Correo»,
y Zabaleta es Vasconia.

Del «Centro Gallego» es Lago,
de los «Detallistas» Mago.
Pepe Rueda, el montañés,
«La Metropolitana» es.

Don Pancho, de «Cafeteros»
Vicente, de «Fosforeros»,
y no cito ya más gremios,
como un reparto de premios.

He nombrado los valores
que simbolizan la lucha,
de trabajos y dolores.
Con todos, hago la pucha
que os brindo con mil amores.

JOSE AIXALA,
Vice-Presidente Primero.

SOCIEDADES ESPAÑOLAS

EL OBELISCO QUE EL CENTRO DE DEPENDIENTES ERIGIRA EN MEMORIA DE BARBERAN Y COLLAR SERA MAGNIFICO. EL AUTOR DE LA IDEA LO ES EL SR. M. I. MESA RODRIGUEZ

La Comisión encargada de estudiar la mejor manera de honrar la memoria de los aviadores Mariano Barberán y Joaquín Collar, presentó a la Junta Directiva de la Asociación de Dependientes, un proyecto de obelisco alegórico que será levantado en el patio central de la casa de salud «La Purísima Concepción». Consistirá dicho obelisco en una columna, compuesta de dos lados separados por un plinto, con su base correspondiente, y rematado en su parte superior por un avión en descenso, descansando las hélices en la parte superior de la base total. En el lado inferior tendrá una inscripción adecuada y en el superior las imágenes de los aviadores fundidaen bronce.

Todo el obelisco será hecho en piedra de Capellanías y tendrá en total tres metros de altura, a partir de la roca interior de la fuente que en dicho patio central existe actualmente. El proyecto ofrece la idea de un avión que volaba sobre el mar, y ocurrida la catástrofe se produce el descenso violento.

Impresiona vivamente la maquetta presentada, que es de una concepción sencillísima, y de líneas sobrias, particularmente por la estilización hecha del aeroplano, que visto de cierto modo hace que las alas sirvan para dar la impresión de una cruz.

El autor de dicho proyecto lo ha sido el empleado de la Asociación señor Manuel I. Mesa Rodríguez, antiguo graduado de la Escuela de San Alejandro, que ha querido poner, por su simpatía hacia los aviadores desaparecidos su contribución a este homenaje.

En breve posiblemente antes de dos meses, será posible inaugurar el obelisco, y la Comisión integrada por los vocales señores Gil, Sollinde, Vignau y Miguelez, trabaja también en la preparación del acto que oportunamente se celebrará para la referida inauguración.

EL PARTIDO «UNION PROGRESISTA GALLEGA» ACORDO, EN RECIENTE SESION, ABOGAR DECIDIDAMENTE POR LA MAS RAPIDA IMPLANTACON DE LAS «JUNTAS GENERALES»

Con el entusiasmo que caracteriza todos los actos de «Unión Progresista Gallega», se celebró la junta general de ese gran partido, siendo presidida por el señor Jesús Pérez Cabo, actuando el secretario señor José Fernández Pardo y ocupando sitio en la presidencia el tercer vice presidente señor Juan Riveiro; el tesorero señor Juan Antonio Martínez Mouriz; el interventor señor Enrique Pérez y Martínez, el vice secretario señor José Raris Bello, y varios miembros del Directorio.

El amplio local donde tuvo lugar la junta estaba completamente lleno, destacándose antiguos socios del Centro Gallego, luchadores de siempre, que esta hora difícil para la institución vienen a ocupar un puesto de vanguardia en la lucha emprendida por Unión Progresista Gallega, para restituir a los socios la plenitud de sus derechos y para implantar en el Centro Gallego el gobierno que esos socios consideren mejor para defender los intereses de la colectividad.

Del entusiasmo que imperó en la junta da idea aproximada el número de afiliados que hicieron uso de la palabra, expresándose con más o menos elocuencia, pero con un fondo innegable de sincesidad de buena fe y de cariño por cuanto se refiera al Centro Gallego, los señores Ramón Agra, Venancio Carballo, Andrés López Viñas, Manuel Barreiro, Manuel González, José Bermúdez Nieto, Juan Riveiro, Pegerto Gallego, Manuel Posada, José María Vázquez, José Raris Bello, Graciano Nieto y Arturo González, quienes abogaron por la unión de todos los socios para que nadie pueda burlar las ansias de los mismos; mostrándose partidarios de recabar por todos los medios legales, de armonía y comprensión, la resignación de los poderes de la Asamblea Pero que si esos medios fracasan por intransigencia de los Apoderados que contra la opinión general se obstinan en sostener un régimen unánimemente repudiado, entonces habría que recurrir a los procedimientos radicales, pues no puede tolerarse que un grupo, que no alcanza a medio ciento de Apoderados, haga prevalecer sus opiniones caprichosas e interesadas y sostengan contra viento y marea la Asamblea de Apoderados que no cuenta con la confianza de los socios, los cuales vienen recabando inútilmente se preste atención a sus clamores, que el viernes en la sesión de la Asamblea habrán de tener un portavoz esforzado en el señor Jesús Pérez Cabo, por lo que todos los oradores coincidieron en aconsejar que a la citada Asamblea concurra el mayor número de socios, para que con su presencia caloricen a los que se produzcan en defensa de las aspiraciones de los más, que, según afirmaron, además de los más son los mejores.

El señor Ramón Agra, aludiendo a la obra magnífica realizada por el señor Jesús Pérez Cabo, recordó la frase de Arquímedes y, parodiándola, manifestó: «Si me dais un solo hombre inteligente, de rectas intenciones y revestido de facultades, os garantizo convertir el Centro Gallego en un verdadero paraíso». Después de unas palabras dedicadas a justificar por qué es partidario de las juntas generales a pesar de que no tiene fe en la bondad de los regímenes, sino en la bondad de los hombres, agregó: «Francamente, da pena pensar que estando como está en nuestras manos el tener un gobierno que nos honre y prestigie incurramos año tras año en la torpeza de amparar con nuestro voto las dos calamidades que constantemente nos azotan: impureza e incapacidad; pues si bien es cierto que hubo una tan rara como hermosa excepción en el señor Pérez Cabo, tampoco es menos verdad que ella no fué producto directo de la voluntad social, sino grave equivocación que sufrieron en sus aviesos planes los administradores que hoy padecemos, pero de esta falta de comprensión social son culpables todos los políticos del Centro Gallego, que no se han cuidado nunca de encauzar al socio por el recto camino de la verdad».

Tanto el señor Ramón Agra, como los demás oradores, fueron estruendosamente aplaudidos; aplausos que también compartió el señor Jesús Pérez Cabo al levantarse para hacer el resumen de lo manifestado por los afiliados que hicieron uso de la palabra, glosando cada una de las ideas expuestas, dando después una amplia información sobre las actuaciones de la Comisión encargada de dictaminar la fórmula para la instauración de las juntas generales en el Centro Gallego y acabando por recomendar que no falte ningún socio a la sesión que pasado mañana, viernes, celebrará la Asamblea de Apoderados, pues considera que a ese acto es muy conveniente que concurra una representación imponente de la masa social, ya que allí habrá de adoptarse acuerdos de gran trascendencia para el futuro próximo de la institución.

«A ORILLAS DEL MIÑO» ES EL NOMBRE DE LA FIESTA Q. PREPARA U. ORENSANA

A juzgar por los preparativos que hace «Unión Orensana» para su fiesta del nueve de Agosto en el stadium de la cervecería La Polar, este acto constituirá un petit acontecimiento dentro de la colonia galaica. Se titula «A orillas del Miño» y estará colmada de alicientes. En primer término se celebrará un magnífico almuerzo en honor de todos los asociados. Luego una magnífica matinée bailable, que amenizarán los hermanos Castro, el septeto Gloria Matancera y la orquesta hermanos Selas.

El gentil Comité de Damas y la Sección de Propaganda se dispone a echar la casa por la ventana. Al menos así nos lo asegura el también laborioso secretario general, señor Ramón Lemos.

SE SORTEARAN VALIOSOS OBJETOS EN LA JIRA DE PUENTEDEUME Y SU PTDO.

Como en años anteriores, la prestigiosa sociedad galaica Puentedeume y su Partido celebrará un banquete en honor de todos sus miembros. Ahora bien, el acto de este año, que tendrá efecto el 9 de Agosto en los jardines La Cotorra, habrá de superar, seguramente, a los celebrados por dicha colectividad. La comisión de fiestas, encabezada por los activos jóvenes Nicolás González y Pío Anca, ha seleccionado una serie de alicientes magníficos. Uno de ellos será el menú, en que figura el ya famoso vino «Racimos Gallegos», importado por el señor Arias, propietario de «Luyanó Moderno». Y otro, el sorteo de valiosos regalos—entre ellos una muñeca—los que se exhiben en la peletería «El Buen Gusto», situada en Galiano 70.

Para terminar, diremos que habrá una matinée bailable soberbia. Las invitaciones para este acto pueden solicitarse de cualquier asociado.

EN BATABANO ES OBJETO DE ELOGIOS LA SOCIEDAD «NTRA. SRA. DEL PILAR»

Muy complacidos se muestran los socios de Nuestra Señora del Pilar» pertenecientes a la Delegación de Batabanó, por el servicio que esta institución le presta, tanto en dicha localidad como en la clínica de Belascoaín y Nueva del Pilar.

Prueba de ello es una carta firmada por gran número de asociados allí residentes, en la que reconocen la magnífica actuación científica del doctor Saadalio Rada, médico de «Nuestra Señora del Pilar» en aquella demarcación, y de los cirujanos, especialistas, enfermeras, etc., etc., de tan prestigiosa sociedad. En dicha carta se afirma que «Nuestra Señora del Pilar», es considerada en Batabanó como la perfecta continuación del desaparecido Centro Balear.

ACTOS PARA HOY

(A las ocho y media p. m.)

CENTRO ASTURIANO: Continuación de la junta ordinaria de Directiva en su palacio social.

UNION ORENSANA: Junta general ordinaria en el Centro Gallego, para tratar importantes asuntos. Para este acto cita el secretario, señor Ramón Lemos.

HIJOS DEL AYUNTAMIENTO DE CELEIRA, HIJOS DEL VALLE DE ULA e HIJOS DEL AYUNTAMIENTO DE CAPELA: Junta muy importante en el palacio del Centro Gallego.

HIJOS DEL AYUNTAMIENTO DE POL Y SU COMARCA: Junta de Directiva en el Centro Gallego, para tratar de la fiesta que la institución ofrecerá a sus asociados el día 26 en los jardines de la Cotorra. Se advierte a los socios que pueden recoger sus tickets durante los días 22, 23 y 24, de ocho a diez de la noche.

CENTRO DE VENDEDORES COMERCIALES: Junta de Directiva en sus propios salones de Prado 118, altos.

UNION PILOÑESA, CIRCULO AVILESINO Y NATURALES DEL CONCEJO DE NAVIA: Junta muy importante en el palacio del Centro Asturiano.

FIESTAS PROXIMAS

CLUB ESPAÑOL DE ALMENDARES: Gran verbena de Santa Ana de Montarés el domingo por la noche en sus salones y jardines de 17 esquina a 6, amenizada por la orquesta de Edelmiro, el septeto la Sonora y el Quinteto Barcalés. Los caballeros pagarán cuarenta centavos.

SOCIEDAD «SAN MIGUEL Y REINANTE»: Gran banquete de confraternidad el domingo a la una de la tarde en la quinta «Bastión», situada en Zapata y Paseo, Vedado.

AGRUPACION ARTISTICA GALLEGA: Gran fiesta bailable para sus asociados mañana por la noche, amenizada por Belisario López y el septeto «Tropical». Los no asociados abonarán veinte centavos.

CONCEJO DE CUDILLERO: Fiesta tradicional de Santa Ana de Montarés el domingo a la una de la tarde, en la finca Lisa-Club, sita en Marianao.

HIJOS DEL AYUNTAMIENTO DE POL Y SU COMARCA: Gran fiira social el domingo en los jardines de La Cotorra, sitos en la Loma de la Cruz, Guanabacoa.

DEPORTIVO CARMELO: Gran verbena el domingo por la noche en su amplia terraza de Línea y 18, Vedado, amenizada por Belisario López y la Gloria Matancera.

LICEO DE MEDINA: Brillante baile el domingo por la noche en sus amplios salones de la calle 23, esquina a D, Vedado.

BENEFICENCIA GALLEGA: Grandiosa función el sábado por la noche, en el teatro Nacional, en conmemoración de la festividad de Santiago.

LA MARAVILLA DEL AÑO SE DENOMINA LA FIESTA DE FERROL Y SU COMARCA

Entre las grandes fiestas de agosto habrá de figurar la denominada «La maravilla del año», que organiza con todo esmero la institución galaica «Ferrol y su Comarca», y la cual se celebrará el día 9 en todos los jardines de La Polar. La comisión organizadora, encabezada por los señores Manuel Criado y José Gallego Alvariño, viene laborando intensamente en este sentido, a fin de que no falte un sólo detalle.

También la labor del Comité de Damas es digna de los mayores elogios.

En lo que respecta a conjuntos musicales, los ferrolanos llevarán lo mejor. El secretario general, señor José Pena Aneiros, nos irá brindando de nuevo sugestivos detalles.

UN SOCIO DEL CENTRO DE DEPENDIENTES SE REFIERE A LA GRAN CASA DE SALUD

Entre las innumerables cartas que a diario recibe el Presidente de la Asociación de Dependientes, relacionadas con las atenciones que reciben los asociados en su Casa de Salud «La Purísima Concepción», nos dan a conocer la siguiente del Sr. Aniceto Fernández.

«Por la presente deseo hacer constar mi agradecimiento al eminente especialista laringólogo Dr. Vicente Fernández de la Vega, de la Casa de Salud «La Purísima Concepción», de esa Asociación de su digna presidencia, por las operaciones de garganta y nariz que ha practicado con franco éxito, a mis hijos Carlos y Humberto Fernández Medina.

«Al propio tiempo, mucho agradezco las atenciones recibidas de su auxiliar señor López Castro y del personal de sala del pabellón «Avelino González», donde mis expresados hijos fueron recluídos».

GRATITUD RELACIONADA CON LOS RESTOS DE LA ESCRITORA EVA CANEL

Teniendo en cuenta las valiosas gestiones llevadas a efecto por varias connotadas personalidades para trasladar a Asturias los restos de la inolvidable escritora doña Eva Canel, nos escribe la señora Elisa D. de Buxo Canel para rogarnos hagamos constar su más profunda gratitud al DIARIO DE LA MARINA, al presidente de la Compañía Trasatlántica Española don Manuel Otaduy; a la Beneficencia Asturiana, a la prestigiosa sociedad Naturales del Concejo de Coaña, a los Padres Franciscanos, a la señora Micaela Cepeda y a los señores Pepín Simón y Valeriano Fernández Viña, quienes han actuado con el mayor empeño en este sentido.

Para todos guardará eterna gratitud la señora de Buxo Canel.

TRIUNFA EL C. CASTELLANO EN EL BARRIO ALMENDARES

Cuenta la activa Sección de Propaganda del Centro Castellano con valiosos elementos que secundan su labor en las diferentes barriadas de la Habana. En días pasados, la Comisión que visitó Almendares, acompañada de los señores Presidente de la Sección de Propaganda y Florencio Alvarez, tuvo oportunidad de anotar resonantes triunfos que han venido a fortalecer los entusiasmos de cuantos laboran intensamente por el engrandecimiento del Centro Castellano.

La valiosa cooperación de la señora Agueda Benito de Grande, que figura como destacada castellana en el barrio de Almendares, ha producido nuevas inscripciones de asociados, y merced a sus esfuerzos, se han hecho más estrechos y potentes los lazos que unían a cuantos en aquella barriada constituyen la gran familia castellana. El señor Presidente de la Sección de Propaganda ha felicitado muy cordialmente a la señora Benito de Grande por sus trabajos, tomándola como ejemplo de constancia y laboriosidad. Mujeres así, honran sobremanera a la institución.

LA SECCION DE CULTURA DEL C. GALLEGO CELEBRA HOY IMPORTANTE SESION

Esta noche a las nueve se reunirá en sesión extraordinaria la Sección de Cultura del Centro Gallego que preside el señor Manuel Domínguez.

Los asuntos a tratar en esta sesión son varios, y algunos de indudable importancia para el mejoramiento que la Sección se propone llevar a cabo en el plantel «Concepción Arenal» en el curso que se avecina. Así se desprende de la siguiente orden del día: 1o. Conocer del resultado de los exámenes; 2o. Resolver sobre los premios y diplomas otorgados en los mismos; 3o. Conocer y resolver acerca del informe emitido por la Comisión especial designada al efecto sobre el plan de reorganización del plantel, en el sentido de darle mayor amplitud a las asignaturas de la carrera de comercio y a las clases graduadas; 4o. Conocer del informe sobre distintivos para los miembros de la Sección; y 5o. Reparación del material escolar del plantel.

Como se ve, el propósito de la Sección de Cultura es aprovechar las vacaciones para subsanar las deficiencias que se hayan podido notar en el curso anterior; proveer a necesidades de la enseñanza primaria y de la comercial y, en fin, tener todo previsto para que el plantel se halle en las mejores condiciones de rendir una labor eficiente al comenzar de nuevo sus tareas en Septiembre.

MATINEE BAILABLE EL 26 EN «CURROS ENRIQUEZ»

Será magnífica la matinée del próximo domingo, día 26 en los salones de «Curros Enríquez».

Belisario López, y el septeto Gloria Matancera harán las delicias de los concurrentes, desde las dos de la tarde hasta las siete de la noche.

A más del aliciente poderoso de la música, que siempre son conjuntos de primera categoría, las simpatías de que gozan los muchachos del Club Apolo entre los elementos bailadores es la causa de que siempre las matinées en «Curros Enríquez,» celebradas por ellos tengan lleno absoluto.

El domingo, pues ,a «Curros Enríquez».

EL 2 DE AGOSTO, FESTIVAL «LA LEGION BLANCA», EN LOS JARDS. LA TROPICAL

La «Asociación Nacional de Enfermeras y Alumnas» organiza para el día dos de agosto un regio festival denominado «La Legión Blanca», el que se celebrará en todos los jardines de la cervecería La Tropical.

A juzgar por los conjuntos musicales que amenizarán dicho acto y otros alicientes de importancia, las enfermeras y alumnas triunfarán plenamente.

OPERACIONES PRACTICADAS POR EL DR. JOSE A. CLARK, EN LA QUINTA «C. ARENAL»

Hoy nos referiremos a las intervenciones quirúrgicas practicadas por el Dr José A. Clark, notable cirujano del Sanatorio «Concepción Arenal» de «Hijas de Galicia», quien al frente de su Sala, en el pabellón V, bajos, viene conquistando resonantes triunfos.

En el transcurso del pasado mes de Junio, fueron practicadas por el Dr. Clark, treinta y cuatro intervenciones quirúrgicas, cuyos diagnósticos son los siguientes: Apendicectomías, 9; Apendicectomías y Ligamento Pexia, 2; Apendicectomía Ligamento Pexia, 1; Extirpación de lipoma de la Región epigástrica, 1; extirpación de fibroma, 1; Histerectomía sub-total, 2; Tiroidectomía sub-total, 1; Herniotomías, 3; Osteotomía, 2; Colecistectomía, 1 y otras operaciones, 10.

El Dr. Clark evacuó cuatrocientas veintisiete consultas de asociadas en su consultorio de la Casa de Salud, habiendo dado de alta a cuarenta, completamente restablecidas.

EL RECIBO BAILABLE DE LA ASOCIACION CANARIA

Otro nuevo éxito para la Sección de Recreo y Adorno constituirá el recibo bailable que celebrará esta noche en sus amplios salones sociales el Centro Canario.

Gran número de familias se dan cita para estas atracticas fiestas de los miércoles en las que reina una franca alegría y en las que se disfruta de una temperatura agradable.

Contribuye a la gran afluencia de público, el hecho de que son amenizadas por los mejores conjuntos musicales: Belisario López y la Gloria Matancera.

SECCION DE CULTURA

Se ha constituído, con elementos sociales de gran relieve, la Sección de Cultura de esa colectividad. Sección que preside nuestro estimado amigo el Dr. Teobaldo Padrón Cruz. Dicho organismo ha quedado formado con los siguientes vocales:

Salvador Guerra Algarrada, José León Betancourt, Agustín Rodríguez Gómez, Valentín Rodríguez Gómez, Higinio Rodríguez Gómez, Andrés Lima, Pablo González Peñate, Bernardo Lobo Pérez, Diego Serrano Delgado, Ernesto Cabrera Bayol, Eladio Padrón, Hr. Manuel Calderón Gómez, señoras Dolores Zarzuela Rodríguez, Ernestina González y Amada Rico de Padrón; señoritas Guillermina Rubert, América González Peñate, Carmelina de León, Dora Zamora Navarrete, Esperanza Cuesta y María Luisa Campiña.

Fué designado Secretario de tan importante Sección un gran batallador en el seno de la colectividad canaria: Juan Bautista López.

LA REDENCION DE TRINIDAD

Camino de redención económica y social, que no camino de Itabo, a secas, debe llamarse al que, desde el corazón de esta ciudad, habrá, como una sierpe, de extenderse por entre el regazo de los verdes montes hacia uno de los lugares más pintorescos, más deleitosos del mundo que no de Cuba solamente. Paisajes hermosos ofrecen los lagos de Suiza; aguas teñidas por el azul de los cielos, azul profundo, como si fuera el producto del capricho de un pintor, aquellos que al viajero ofrece Lucerna: paisajes hermosos, tocados por una tradición de siglos, los que el Rhin nos brinda, desde Colonia hasta Mayenza, con sus castillos llenos de espanto y de amores y de divinas princesas y con sus viñedos, puestos allí como los pensiles de Semíramis en las maravillas de Babilonia.

En esta ciudad nuestra todos los detalles de la más severa estética se hermanan en punto a bellezas físicas: los altos montes, cuajados de selvas y cargados de aromas de oriente: los arroyos que van cuesta abajo, como una ninfa, entonando la eterna canción de sus aguas saltarinas, serpeando por entre una fronda de florecillas silvestres que son el embeleso de los campos: las olas de palmeras tendidas, en el hondón de los valles, como un manto tachonado de esmeraldas: allá a lo lejos, los ríos, mansos y perezosos, que, con tardo paso, y como bruñida cinta de plata, se encaminan hacia los senos de los mares, con un dejo de profunda resignación, como si ellos copiaran también la tristeza de nuestro pueblo que ha perdido la fe en los hombres y, hasta en la obra de redención con que se anunció, antaño, el advenimiento de Cuba libre... Todo esto, repetimos, es un cuadro completo que no siempre se da en otros lugares. Nosotros tenemos: m o n t e s, selvas, frondas tupidas; ríos, bosques, mar, y un clima que es una bendición de los cielos. No tenemos venenosas alimañas que nos turben el sueño entre lo mullido de las hojas, pero, en cambio, tenemos la perversión de los hombres que es la peor de las ponzoñas...

Camino de redención económica y social hemos llamado, por antonomasia, a ese que habrá de conducirnos al Sanatorio que pronto se construirá en el riñón de la cordillera; y gloria perpetua ganará el que, audazmente, concibió su fábrica y, con peregrina energía y actividad, no común entre nosotros, va a acometer la construcción de la famosa vía que nos sacará del marasmo en que hace décadas yacemos. Aludimos, desde luego, al coronel Fulgencio Batista, cuya actividad es pasmosa, dejando en todas partes, el sello de vigoroso acometimiento e indomable tesón. Gloria es suya, y gloria perdurable, y gloria que nadie le podrá arrebatar porque habría necesidad de borrar la cordillera y desaparecer la ruta que, como un reguero de luz y de vida, habrá de ponernos al alcance de la mano el r i c o granero que se guarda en aquellas alturas. Será un camino de redención también para muchos que recobrarán allí la salud perdida entre las garras de uno de los más crueles padecimientos que aquejan a la humanidad. Será camino de redención para muchos hambrientos y entristecidos por la miseria que hallaran en la población que allí surgirá, como por encanto, manera de ganar el sustento. Será un camino de redención, en fin, porque ese camino impondrá, como una consecuencia forzosa, la comunicación de Trinidad con la carretera central; y así, saldremos de este profundo pozo y de esta servidumbre sin nombre en que nos encontramos en medio de nuestro terrible aislamiento. Se acabará la estulta vanidad del gamonal lugareño que se mira todopoderoso sin catarse de su pequeñez ridícula; se acabará la explotación del pobre trabajador que vende por un plato de frijoles, que no de lentejas, su precioso sudor; se acabará la holgazanería que vive de la caridad del prójimo; se acabará el deletéreo prejuicio que reina entre nosotros de que el trabajo manual envilece y denigra (¡que horror!) y comunica una cierta disminución de la estima social, y, en cambio, no se sonrojan, los que así piensan, de vivir como pordioseros con las manos extendidas, acosando al prójimo.

A nadie más debemos esa magna obra de regeneración colectiva que al coronel Fulgencio Batista.

Al coronel Batista deberá Trinidad su verdadera resurreción; y, obligados por nobles sentimientos, debemos ver el modo de hacérsela ostensible a perpetuidad. Bien es verdad, que el alarde que el pueblo trinitario hizo el día de su llegada a esta ciudad, según refieren, es de aquellos que dejan profunda huella en el ánimo de quien recibe el homenaje. Fué una explosión de callada gratitud pero que se descubría en la lluvia de flores que arrojaban nuestras mujeres, en la salva de aplausos con que se saludaba al bizarro militar, y en la alegre actitud con que nuestro pueblo recibía los fuertes aguaceros sin que fueran parte a contenerlo en sus casas.

A cada uno lo suyo. Al coronel Batista saludémoslo los trinitarios como a nuestro verdadero descubridor y valedor. Todo lo demás es habladuría y greguería del barrio. Y Trinidad podrá decirle al actual Jefe del Ejército, como cantaba el pueblo de Israel: Señor, Señor, glorificaré tu nombre por todos los siglos porque me has hecho bien...

Rafael Rodríguez Altunaga.

MUSICA Y MUSICOS

CONSERVATORIO FALCON.— Para el viernes 24, está señalada la distribución de premios otorgados en los últimos concursos.

Será en la sala del Conservatorio a las 5 de la tarde.

MARIAN ANDERSON CON LA FILARMONICA.— Esta joven pianista, alumna notable del gran Josef Lhevinne, se presenta con la Orquesta Filarmónica de la Habana, el próximo domingo en el teatro «Nacional», ejecutando por primera vez en Cuba el Concerto en La mayor de Mozart.

Otros números en el programa son la Scheherazade de Rimsky-Korsakoff y la España de Chabrier.

EL CONCIERTO DEL CUARTETO CLASICO DE LA HABANA. — Un gran concierto será sin duda el que tendrá efecto en la sala Plata del Hotel Nacional el próximo Sábado 25 a las 9 p.m. Es el reglamentario para socios, pudiendo asistir los que no lo son mediante el pago de un peso veinticinco centavos por entrada, las que se podrán adquirir en la puerta del mismo Hotel el propio día del concierto. Para hacerse socio, basta llamar al teléfono U-5636. Cuota: 50 centavos mensuales.

En el programa de esta audición, figuran un cuarteto compuesto por cuatro rusos eminentes en este campo de la música de cámara, tales como, Rimsky-Koreakow, A. Liadow, Borodine y Clazcunow; se titula «Si, La, Fa», y es una obra preciosa técnica y melódicamente. Además un preludio de Bach, Minuet de Schubert, Larghetto, op. 33 de Boccherini y una famosa Tarantella de Raff.

Serán intérpretes del Cuarteto Clásico de la Habana, los maestros José Valls, González Mantici, Armando Molina y S. García Ortega.

N. B.

G A C E T I L L A S

ACTUALIDADES Y ESMERALDA: FORMIDABLES PROGRAMAS

Muy formidable es el programa que la popular empresa del concurrido y simpático cine familiar «Actualidades», de Monserrate 8 y 10, teléfono M-5575, ofrece hoy para deleite de sus muchos favorecedores. Comienza a las 2 hasta las 11 y 30 en función corrida exhibiéndose a todas horas revista, comedia, estreno de la emocionante y colosal producción «Sombras de pasión» por Walter Abel y Margot Grahame y estreno de la también emocionante y formidable super-producción de intenso argumento «El rey de los condenados» por Conrad Veidt, Noah Berry y otros. Mañana: «Sombras de pasión» y «Juventud brava».

Dos emocionantes y estupendas producciones forman el colosal programa que anuncian para hoy las carteleras del siempre concurrido y predilecto cine «Esmeralda», de Monte 242 (Cuatro Caminos), teléfono M-4080. Comenzando su gran función continua a las 2 de la tarde hasta las 11 de la noche se exhibe a todas horas revista, comedia, estreno de la emocionante y colosal producción «Trompadas fenomenales» por William Haynes y estreno del formidable y grandioso superdrama del Oeste «El duelo de los valientes» por los populares cow boy Harry Carey, Hoot Gibson, Bob Steele, Búfalo Bill y otros. Mañana: «Tres caballeros de fraq», «Trompadas fenomenales» y episodio.

LIRA: «EL MISTERIO DE LAS 7 LLAVES»

La popular empresa del favorecido y simpático cine «Lira», de Industria y San José, teléfono M-4474, el teatro de las familias por sus estrenos diarios, magnífica proyección y el más perfecto sonido, ha combinado para hoy muy interesante y colosal programa.

A las 2 de la tarde y a las 8 y 15 de la noche exhibe revista, comedia, estreno de la emocionante y muy regia super-producción «El misterio de las 7 llaves» por Margaret Callham y Gene Raymond y estreno de la bellísima y lujosa producción, toda en colores y radiologada en español «La feria del Vanidades» por Mirian Hopkins. A las5 y 15 se exhibe solo «El misterio de las 7 llaves.»

El sábado y domingo: «Sigamos la flota» con Ginger Rogers y Fred Astaire.

OLIMPIC: «ABAJO LOS HOMBRES»

Gran lleno registrará hoy miércoles el favorecido y elegante cine familiar «Olimpic», de Línea y B, en el Vedado, teléfono F-6263, con motivo de estrenarse en el Vedado la bellísima y original producción musical en español «Abajo los hombres», que ha de llevarse numeroso público a la coquetona sala de este cine.

En tandas elegantes de 4 y 45 y 9 y 45 se exhibe precioso cartón y estreno en el Vedado de la bellísima y original joya musical toda en español. «Abajo los hombres» de interesantísimo argumento a cargo de Carmen Aubert y Pierre Clarel.

En tandas de 6 y 30 y 8 y 30 se pasa por la pantalla la bella y valiosa super-producción «Como aprenden las mujeres» por Joe Penner y Francis Langford.

Precios: mayores 15 centavos por la tarde y 20 centavos por la noche. Niños y tertulia a cualquier hora 10 centavos.

Mañana: «Morena clara» y «El Código Penal».

El sábado: «La historia de 2 ciudades» y «La voz que acusa».

VEDADO: «EL CURA DE ALDEA»

Un programa 100 x 100 hablado en español, para los amantes de nuestra cinematografía, es el de hoy, en el cada vez más popular cine «Vedado», de la calle B., entre 27 y 29, en el Vedado, teléfono F-3128; las tandas comenzarán, como siempre, a las 5 y a las 8:30, y en ellas veremos, el cartón «Amor en flor», la encantadora joya «La Ultima Cita», por José Crespo, Luana Alcañiz y Andrea Palma y la monumental película Cifesa, «El cura de aldea» por Juan de Orduña y Mary del Carmen. Por la tarde, luneta y niños 10 centavos. Por la noche, luneta 15 centavos. Tertulia 10 centavos a todas horas.

Mañana, la serie completa de «La Montaña misteriosa» por Kent Maynard. Viernes: «La casa de las mil luces» por Phillis Holmes y «En lo profundo del mar» por Creighton Chaney.

Sábado y domingo, la espectacular film, «La historia de dos ciudades» que irá el sábado en la copia en inglés, con «Encadenada» por Joan Crawford y el domingo en la copia española, con «Fama sin dicha» por Winifred Shaw.

CARMELO: «EL CURA DE ALDEA»

El «Carmelo», el concurridísimo cine sito en Línea y 18, en el Vedado, teléfono F-6030, ha combinado para hoy, un grandioso programa, que llenará su espaciosa y cómoda sala en tanda y noche de selectas familias, que han hecho de este coquetón cine su favorito.

Comienza a las 5 de la tarde y después a las 8 y 30 de la noche exhibiéndose revista, el precioso cartón en colores «El guajirito», estreno de la colosal y valiosísima producción «La daga florentina» por Margaret Lindsay y Donald Woods y estreno de la grandiosa y extraordinaria joya toda hablada en español «El cura de la aldea» de bello argumento que interpretan Mary del Carmen y Juan de Orduña.

Mañana: la matinée de los jueves, que son la delicia de los niños. Comienza esta matinée de mañana como siempre a la 1 exhibiéndose «La bala justiciera» «El rey de los condenados», comedia, etc. Por la tarde y por la noche se repite ese mismo programa.

El viernes a petición: «Nobleza Baturra» y «Trompadas fenomenales».

Y el domingo: «Motín a bordo», «Ladrones», episodios, comedia, etc.

MODERNO: «LA FAVORITA» CON KAY FRANCIS

Hoy vuelve a la pantalla de este teatro a petición de innumerables familias de Ciudad Nueva, la maravillosa producción Warner, titulada: «La favorita» de Kay Francis, George Brent y «Siempre novios» de Ruby Keeler, Dick Powell; el cartón «Las fieras del mar» y una «Revista Uninversal». Luneta 15 centavos hasta las 6:30; después, 20 centavos. Localidad alta 10 centavos a todas horas. Niños, 10 centavos.

Mañana y el viernes, el estreno de la maravillosa foto-comedia musical española, titulada: «Abajo los hombres» de Carmelita Aubert, Pedro Claret. Los precios son populares. Lunetas 15 centavos hasta las 6:30, localidades alta 10 centavos hasta las 6:30.

NORMA: DIA DE LA RISA

Un grandioso programa cómico, en este día de la risa, que a la vez puede considerarse como homenaje a la más popular y admirable pareja de cómicos. Stan Laurel y Oliver Hardy es el que se complace en ofrecer a sus muchos asiduos hoy miércoles, el siempre concurrido y coquetón cine «Norma», sito en Luyanó y Concha, teléfono X2021.

Comienza su tanda a las 5 de la tarde y su nocturna a las 8 y 30 exhibiéndose en ambas, revista, estreno de la jocosísima y muy grandiosa producción «Dos fusileros sin balas» redialogada en español y genial interpretación de los populares cómicos Stan Laurel y Oliver Hardy y estreno de la chistosísima y magnífica comedia también redialogada en español «De bote en bote» otra gran interpretación de los inimitables cómicos Stan Laurel y Oliver Hardy.

Precios: caballeros 10 centavos y damas y niños 5 centavos en la tanda y 10 centavos mayores y 5 centavos los niños por la noche.

Mañana: «La edad indiscreta» y «Ann Karenina».

El sábado y domingo: «Se ha fugado un preso», exquisita joya española y «No más mujeres».

VERDUN :«ORO MALDITO»

En el simpático teatro «Verdún» de Consulado, 120, con el teléfono M-9206, el más fresco y ventilado, por ser el único en Cuba al aire libre, pero resguardado de las inclemencias del tiempo por su techo movible, cuenta hoy con un magnífico programa que comienza como de costumbre a las dos de la tarde con un noticiero Metrotone, la alfombra «Ginebra y sus Lagos», la soberbia producción, interpretada sabiamente por Edmund Lowe, titulada: «Doble personalidad» y la interesante superproducción, que contiene un maravilloso argumento, con la interpretación sublime del gran actor de la pantalla Edward Arnold, titulada: «Oro maldito» una película que en sus escenas conmueve, impresiona, y nos da a conocer hechos arrancados de la vida real.

Precios: Hasta las seis y media 15 centavos luneta. Después: 20 centavos. Luneta. Los niños y la comodísima tertulia con lunetas o balcony a 10 centavos a todas horas.

Mañana: «Tres meses de vida» y «Oros maldito».

El sábado: «Historia de dos ciudades».

WILSON: «CONDENADO AL INFIERNO»

«Wilson» Belascoaín y San Rafael U-5863; 10 centavos de 1 y media a 6 y media; y 15 centavos después, niños 10 centavos a todas horas.

Hoy, tarde y noche, la comedia especial en 2 actos «Cuidado señorita» y el cartón en colores «El guajirito» y las super atracciones, «Condenados al infierno» sensacional y emocionante super producción extraord

ENTRE EL NACIONALISMO Y EL GOBIERNO PARECE QUE SE HAN ESTABLECIDO BASES DE ENTENDIMIENTO

ANUNCIA RAMON VASCONCELOS SU RETIRADA COMO MIEMBRO DE LA COMISION BICAMERAL QUE ESTUDIA LA AMNISTIA

MOVIMIENTO POLITICO

Tópicos y Comentarios

—Entendimiento.
—Wolter del Río en el Senado.
—Amnistía.
—No ha renunciado.

TODO hace suponer que el Gobierno ha logrado llegar a una inteligencia con el nacionalismo. No ha sido obstáculo la negativa de este partido a integrar el Comité único en ambas Cámaras para que los dispersos hilos de la adhesión y el apoyo al Ejecutivo llegaran a formar un nudo igual al que republicanos y liberales han tejido.

La visita de ayer al doctor Gómez del Jefe del PUN, a juzgar por la declaración que éste hiciera a los periodistas, aclara el panorama político y lo viste de un tinte rosa. Parece que han surgido las fórmulas buscadas, de arreglo y comprensión. El Dr. Gómez tendrá el concurso del nacionalismo y el nacionalismo recibirá del Poder el trato que esperaba cuando aportó todos sus esfuerzos y entusiasmos al triunfo de la Coalición.

Justo Luis del Pozo ha sido experto e incansable timonel en la baraúnda política. En la Jefatura del PUN sólo ha tenido por divisa la defensa del partido y, por consiguiente, la de sus correligionarios. Hay que reconocerlo. Y si al fin se ha logrado una inteligencia con el doctor Gómez que canalice los problemas nacionales por las vías naturales de su solución, ha conquistado el éxito.

Por lo demás, ya era hora de que las funciones políticas y administrativas se echaran a andar; que se implantara ese límite democrático que separa al Gobierno y los núcleos mayoritarios que le apoyan, de la fuerza fiscalizadora, de oposición firme, serena y patriótica, del C. N. D.

LA reforma introducida por el distinguido senador habanero, doctor Carlos Saladrigas, en el Reglamento de dicho Cuerpo en relación con la presencia de los Secretarios de Despacho en las actividades legislativas, tuvo ayer brillante consagración. Bien dijimos en la oportunidad en que la enmienda fué aprobada que se trataba de un esbozo, de un ensayo, en pequeño, de gobierno semiparlamentario.

Como verá el lector en otro lugar de este periódico, ayer concurrió a la sesión del Senado el ilustre economista Dr. Germán Wolter del Río, Secretario de Hacienda y ocupando uno de los escaños del hemiciclo, informó en elocuente discurso los fundamentos en que basaba el Gobierno la conveniencia de aprobar la solicitud que hiciera sobre los pagarés de la emisión.

El doctor del Río, que une a su dominio de las disciplinas profesionales, su control de la palabra para no pronunciar sino la precisa y certera, y su experiencia parlamentaria, dió ayer una muestra más de sus altas cualidades de estadista enfocando al margen del problema de los pagarés los demás relacionados con la política hacendística y los conflictos económicos que confrontan los demás pueblos.

Destacamos el hecho de la concurrencia del Secretario de Hacienda al Senado, por el resultado beneficioso que al mejor entendimiento de los problemas públicos aporta la medida.

BREVES instantes charlamos ayer con el doctor Octavio Rivero, senador pinareño por Acción Republicana. Según nos informara, en la reunión que tuviera en horas de la tarde la comisión bicameral de la amnistía con el Presidente de la República, se había llegado a una coordinación de criterios. Estima que el lunes irá al hemiciclo y aun cuando la comisión propugne la aprobación del proyecto que se acuerde, él continuará laborando inclusive hasta formular voto particular.

Más tarde departimos breves momentos con el senador Vasconcelos, estimado compañero de diarismo. Le encontramos disgustado. Nos anunció su propósito de retirarse de ambas comisiones, es decir, de la educacional también. Después de hacernos rápida reseña de la actuación de ambas comisiones, apuntó su inconformidad sobre determinados cabildeos, pretenciones, afán de notoriedad y otros cominillos. A la reunión de la tarde con el Presidente no asistió simplemente porque no le llegó aviso.

Sin embargo, persiste la impresión que nos diera el doctor Rivero de que el proyecto de amnistía irá el lunes al hemiciclo.

A pesar de todo lo publicado y comentado al respecto, nos dijo ayer un señor concejal habanero: Nosotros ignoramos que el señor Francisco Rivero haya renunciado la presidencia del Ayuntamiento por cuanto de ese asunto no ha llegado ninguna noticia a la Cámara Municipal.

Queda, pues, aplazado el rollo aspiracionista que ya parecía desatarse sobre tan codiciado cargo.

DE LA VISITA DE JUSTO LUIS DEL POZO AYER A PALACIO PARECE SURGIR UN ENTENDIMIENTO ENTRE EL NACIONALISMO Y EL PODER EJECUTIVO

Con el Presidente de la República celebraron una extensa conferencia los señores Justo Luis del Pozo y Ambrosio Casabuena, Presidente del Senado el primero y líder en la Alta Cámara el segundo, de la Unión Nacionalista.

Más de dos horas duró la conferencia, en la que se trataron diversos asuntos de orden interior del PUN; su constitución, su estancia en el poder, su propaganda a través de varios años, etc., etc.

Los repórters abordaron inmediatamente después de la entrevista al Presidente del Partido Unión Nacionalista, quien se expresó en la forma siguiente:

«Hemos hablado con el señor Presidente de la República sobre los problemas internos del PUN, a fin de que se resuelvan de acuerdo con las necesidades de las provincias y con los hombres del nacionalismo que las representan. Hemos salido muy complacidos de la acogida que nos ha dispensado el Jefe del Estado».

Hizo una pausa y dijo: «Continuaremos accesibles a los imperativos categóricos del momento».

Interrogado el Jefe máximo del PUN si entonces el Partido se disponía a ingresar en el Comité Parlamentario Unico; y el señor Justo L. del Pozo respondió:

«El señor Presidente de la República no insiste en que se constituya el Comité Unico Parlamentario; ha resuelto dejar a los Partidos en libertad de acción, lo que concuerda con lo resuelto por el Comité Nacionalista del Congreso».

El senador Casabuena agregó:

«Yo puedo asegurar que el Presidente no insiste ya en la formación del Comité Parlamentario Unico integrado por los tres Partidos de la Coalición, convencido de las razones que ha tenido el Nacionalismo para no constituirlo. Y toda vez que lo que desea el Presidente es el apoyo de los partidos que lo eligieron, dicho apoyo se le ofrecerá. Esto coincide con el acuerdo tomado recientemente por el Comité Parlamentario del Partido Unión Nacionalista».

EL COMITE PARLAMENTARIO DEL CONJUNTO DE LA PROVINCIA DE LA HABANA TOMA ACUERDOS SOBRE LA MEJOR DEFENSA DE LOS INTERESES CENEDISTAS

El Comité Parlamentario del Conjunto Nacional Democrático en la provincia de la Habana nos remite para su publicación el siguiente documento:

«El Comité Parlamentario del Conjunto Nacional Democrático por la provincia de la Habana, atento siempre a las altas conveniencias del Partido y a las justas demandas de sus afiliados, entendiendo que recoge el anhelo de sus masas, y produciéndose al tenor con el sentir de éstas y por consecuencia política con sus correligionarios, que los han exaltado a las posiciones que hoy ocupan, adoptan la siguiente

MOCION:

Primero: Defender a los correligionarios que son merecedores de ello, en las posiciones que actualmente ocupan en las dependencias del Estado, la Provincia o el Municipio.

Segundo: Interesar la reposición de aquellos correligionarios que hubieren sido cesanteados injustamente o sin expediente previo que determina la Ley.

Tercero: Recabar para los que militan en nuestro partido, las posiciones burocráticas a que por su alta representación proporcional en la masa del pueblo tienen derecho, dentro del Estado, la Provincia o el Municipio.

Cuarto: Para mayor efectividad del propósito que se persigue, vincular en estas gestiones a los miembros designados por el Ejecutivo Provincial de la Habana en la reunión efectuada por el mismo, el pasado domingo 21 de junio, así como a los Consejeros Provinciales de la Habana y Concejales del Ayuntamiento de esta ciudad y los señores Senadores.

Quinto: Que para viabilizar la gestión a que se refiere el párrafo anterior, se fije una reunión conjunta de senadores, representantes, consejeros, concejales y miembros del Ejecutivo Provincial de la Habana.

Sexto: Que se designe una sub-comisión integrada por un senador, tres representantes, un consejero, un concejal y los tres miembros del Ejecutivo Provincial, para que ostenten la representación de la organización que por medio de esta moción queda constituída, para defender los intereses del Partido y de sus afiliados en la Provincia y Término Municipal de la Habana.

Séptimo: Que en lo sucesivo todos los intereses que afecten al Partido o a sus afiliados en la Provincia o Municipio de la Habana, sean defendidos o gestionados por medio de esta organización.

Octavo: Que se haga saber a los Ejecutivos Nacional, Provincial y Municipal de la Habana, así como al Honorable señor Presidente de la República, Secretarios de Despacho, Gobernador y Alcalde de la Habana, esta Moción, a fin de que quede ante ellos acreditada la personalidad de la organización que por ella se crea.

La Habana, Julio 16 de 1936.

Certifico: Que la anterior, es copia de la Moción aprobada por la reunión conjunta celebrada en el día de ayer en el Capitolio Nacional, por los Senadores, Representantes, Consejeros Provinciales, Concejales y Miembros del Ejecutivo Provincial del CND y PUC.

Vto. Bno.:
Dr. Alfredo Jacomino,
Presidente del Comité Parlamentario de la Cámara por la Provincia de la Habana.

Dr. Evelio Pou Mazón,
Secretario del Comité Parlamentario de la Cámara, por la Provincia de la Habana.»

SARGENTERIA CENTRISTA SE REUNE

En la noche de ayer, previa citación, se reunieron en el Hotel Nueva Isla, un numeroso grupo de afiliados centristas de los barrios de Arroyo Apolo, Medina, Ceiba, Arsenal, Jesús María, Vives, Marte, Guadalupe, Tacón, Santa Clara y San Isidro y algunos miembros de los Tercios Cespedistas y de la Vanguardia Femenina Carlos Manuel de Céspedes, constituyéndose una mesa de edad y recayendo la Presidencia en la persona de Julián García, miembro del Ejecutivo Centrista del barrio de Tacón, y Georgina Sánchez, secretaria del barrio de Ceiba.

Se estudió convenientemente el movimiento iniciado recientemente por un grupo de Centristas que se han constituído con el nombre de «Acción Centrista», nombrándose una Comisión para que informe en la próxima reunión, en relación al desarrollo y objetivos de la misma, haciéndose un estudio de sus dirigentes, pues son los deseos fervientes de la Sargentería Centrista de la Habana, que cualquier nuevo movimiento político futuro que se haga, sea realmente cordializador y, sobre todo, de verdadera renovación, eligiéndose para dirigir las nuevas agrupaciones de propagandas que surjan, a personas desconectadas con los altos organismos del Partido Conjunción Centrista Nacional, prestando su apoyo solamente a aquellas agrupaciones que se orienten en el lema de «Concordia, Justicia y Libertad», que preconizó el ilustre cubano doctor Carlos Manuel de Céspedes.

Antes de dar término a la reunión, y a propuesta de G. Fernández, del Barrio de Medina, se acordó denominar a esta agrupación «Sargentería Centrista», dejando para las próximas reuniones la designación de la mesa Ejecutiva definitiva.

Después de haberse aprobado por la Cámara una serie de artículos del Proyecto del doctor Portocarrero sobre el Retiro Marítimo, ayer se planteó en dicho cuerpo colegislador una petición de suspensión de debate sobre el mencionado asunto por 15 días. Carbonell explicó que dicho Proyecto debía ser estudiado profundamente, porque de otra manera, llegaría a afectar hasta el Tratado de Reciprocidad con los Estados Unidos. La moción del doctor Portocarrero estuvo en estudio antes de ponerse a discusión.

UNA CONSIGNACION PARA EL GOBIERNO PROVINCIAL DE LA REGION PINAREÑA

Ayer charlamos breves momentos con el Gobernador Provincial de Pinar del Río, doctor Argudín, quien se encuentra en esta capital, para cambiar impresiones con elementos del Partido Unin Nacionalista, al que pertenece y, al mismo tiempo, para acudir como espectador a la sesión de la Cámara de Representantes, en la cual se va a tratar de la proposición del congresista Everardo Valdés Quintero, concediendo una consignación al Gobierno de la región del tabaco.

Nos dijo el doctor Argudín, que el miércoles de la semana pasada asistió a la sesión efectuada en la Cámara de Representantes, especialmente invitado por algunos congresistas, porque en esa tarde se pondría a debate el Proyecto del doctor Valdés Quintero, ya que así lo determinaba la Orden del Día, pero que en esa oportunidad no pudo tratarse dicho asunto, por haber caído la sesión por falta de quórum.

Terminó diciéndonos el Gobernador pinareño que la Cámara aprobaría esa consignación, porque la misma es justa.

ALBERTO ALBERTE HACE UNA ACLARACION SOBRE EJECUTIVOS LIBERALES

Como Secretario de Correspondencia de la Asociación de Presidentes y Secretarios de Ejecutivos Municipales del Partido Liberal, en esta Provincia, es mi deber aclarar de una manera terminante y categórica que el señor Presidente de esta asociación, Guillermo Ceballos, no libró a esta Secretaría, a mi cargo, ninguna citación para la reunión que, según la Prensa, (edición de la mañana), aparecía convocada para las cuatro de la tarde del día 20 de los corrientes. También se hacía constar en la referida información que dicha reunión tenía por objeto recomendar a personas para el desempeño de altos cargos en la administración del doctor Miguel Mariano Gómez; y lo cierto es que, de hacerse alguna de esas recomendaciones por este organismo, recaería, indudablemente, en elementos tales como lo puede bien caracterizar el señor Manuel Caballero, jefe de los Liberas, sacrificado en el Término Municipal de Guanabacoa, u otro cualquiera de los que componen esta Agrupación, netamente de elementos liberales.

Cualquier información que no esté respaldada por la firma de nuestro Presidente, señor Guillermo Ceballos, o de alguno de los componentes de la Mesa Provisional de esta agrupación, tiene que considerarse sin fundamento, e interesada. Que conste así.

UN PROYECTO DE AMNISTIA PRESENTADO A LA CAMARA POR EL DR. JOSE A. PASCUAL

Anoche nos encontramos con el joven y distinguido congresista villareño del Conjunto Nacional Democrático, doctor José Antonio Pascual, con quienes hablamos sobre tópicos de actualidad.

El doctor Pascual nos manifestó que tiene presentada a la consideración de la Cámara, una moción por la cual se solicita una amnistía para delitos condenados por los Tribunales de Urgencia y Sanciones estableciendo determinados requisitos.

PALACIO

El presidente

A las diez y treinta minutos de la mañana, ayer, el presidente de la República se trasladó a la Casa de Beneficencia en compañía de su ayudante el capitán Ponce y del secretario de Educación, con objeto de asistir a uno de los cursillos para maestros que se vienen efectuando en dicho lugar.

La ley docente

El senador doctor Octavio Rivero, visitó al secretario de la Presidencia.

En su breve entrevista con el doctor Macías, trató asuntos relacionados con la provincia pinareña.

El doctor Rivero informó al repórter que posiblemente mañana, jueves, o el lunes de la entrante semana, el Senado comenzará la discusión de la Ley de Amnistía.

—¿Y la ley Docente?—preguntó el repórter.

—La comisión que la estudia le está dando fin a la parte que corresponde a la segunda enseñanza; por eso se discutirá después de la de Amnistía.

El PUN y el presidente Gómez

El representante nacionalista Miguel Suárez Fernández, concurrió ayer a Palacio.

Estuvo conferenciando con los señores Justo Luis del Pozo y Ambrosio Casabuena. Interrogado sobre la inteligencia habida entre el PUN y el Ejecutivo, el citado legislador dijo: «Todas las medidas legislativas demandadas por el presidente de la República han sido votadas por el PUN en el Senado y en la Cámara de Representantes. Con esta actuación ha quedado demostrada la inexistencia de divergencias—que sólo espíritus mezquinos y aprovechados pretenden hacer aparecer—entre el Ejecutivo nacional y el PUN.

«Puedo asegurarles que a toda costa mantendrá el PUN su inquebrantable disciplina».

Y agregó el doctor Suárez Fernández:

«Puedo asegurar que entre los representativos del PUN existe un ambiente de serenidad y de cordura en el tratamiento de los asuntos públicos, manteniéndose incólume la disciplina del partido.

«Los hechos futuros demostrarán la certeza de la afirmación que acabo de hacer.

«Se tejen comentarios infundados, encaminados a desorientar la opinión pública, por los interesados enemigos del nacionalismo.

«Es un crimen de lesa Patria pretender que el partido Unión Nacionalista no conserve la línea de conducta patriótica que están demandando en estos momentos los asuntos nacionales».

Los liberales de Matanzas

Para lograr una entrevista con el jefe del Estado, estuvo en Palacio el alcalde municipal de Matanzas, señor César Casas, acompañado del congresista Francisco Ducassi.

Ambos representativos del partido Liberal manifestaron al repórter que deseaban conferenciar con el presidente para informarle de los acuerdos adoptados por los liberales matanceros de solidarizarse con su obra de gobierno.

El cursillo de maestros

El secretario de Educación, doctor Luciano Martínez, informó a los reporters que su visita a Palacio no era para despachar con el presidente de la República, sino única y exclusivamente para acompañarlo a la Casa de Beneficencia con objeto de cumplir su ofrecimiento de visitar el cursillo de maestros que allí se está efectuando.

El doctor Martínez notició que la junta convocada por la Comisión Bicameral que estudia la ley docente no pudo celebrarse, ya que por una cortesía con el senador Vasconcelos, hubo de suspenderse para que se reuniese la de Amnistía, para tratar los últimos detalles del asunto, la comisión celebró sesión hoy.

El secretario de Educación manifestó que se siente optimista con el cursillo que se está celebrando en la granja «Pozos Dulces» y que por los métodos adoptados promete revolucionar la enseñanza primaria de la escuela rural.

Visita diplomática

El señor Thomas Ifors Rees, encargado de Negocios **ad-interim** de S. M. británica en Cuba, visitó al presidente de la República. Entregó al jefe del Ejecutivo cubano una carta autógrafa del rey Eduardo VIII.

Cumplimentó en Palacio al diplomático británico, mientras esperaba ser recibido por el presidente, el introductor de ministros, señor Soler y Baró.

El señor Soler y Baró informó a los periodistas que ayer había llegado a la Habana el nuevo ministro plenipotenciario y enviado extraordinario de la República francesa en Cuba.

El senador Capestany

Entre el presidente de la República y el senador liberal por las Villas, doctor Manuel Capestany, se celebró ayer una breve entrevista. El doctor Capestany entregó al presidente Gómez una relación detallada de las gestiones que está haciendo en favor de sus amigos.

El ejecutivo republicano pinareño

El senador Octavio Rivero, jefe de los republicanos de Pinar del Río, acompañado del Ejecutivo provincial de A. R., visitó Palacio con el objeto de ver a algunos secretarios y explicarles la situación de sus correligionarios, que no acaban de obtener las posiciones administrativas a que aspiran.

Notas sintéticas del Congreso

Han tenido plena confirmación nuestros augurios de que la coalición tripartita se consolidaría, constituyendo un grupo mayoritario en el Congreso que permita al Gobierno del doctor Miguel Mariano Gómez, llevar a vías de hecho su programa legislativo, fundamento básico de su obra de gobierno.

Los nacionalistas mantendrán su personalidad, no integrarán pues, el anunciado comité único congresional tripartita.

El Presidente de la República ha declarado de manera terminante a los líderes nacionalistas que le han visitado, que gobernará con los tres partidos que le llevaron al Poder y que tendrá igual proporción en los cargos de la Administración.

Interrogamos a un líder nacionalista sobre si los cargos de Sub-Secretarios estaban clasificados como políticos y por tanto se cubrirían atendiendo a las recomendaciones de los partidos. La contestación de dicho líder fué terminante: «Los Sub-Secretarios son cargos eminentemente políticos. Así lo reconoce el Presidente de la República. Al decir que son cargos políticos no excluyo, naturalmente, la capacidad administrativa que deben tener los que le ocupen».

PARA CUBRIR LOS ALTOS CARGOS SE TENDRA EN CUENTA A LOS PARTIDOS COALICIONISTAS

Hemos recogido en buena fuente informativa la impresión de que al proceder el Presidente de la República a cubrir los altos puestos que corresponden al nacionalismo, «dará dichos cargos al Partido, no al aspirante que por su cuenta y riesgo solicite la posición.» Esto quiere decir que se tendrá en cuenta muy principalmente la recomendación expresa que hagan los organismos oficiales nacionalistas para los distintos cargos.

Se evita de esa manera que personas desvinculadas con el Partido y que no han sido, lógicamente, propuestas por éste, resulten designadas «a título de nacionalistas».

«La Amnistía será lo más ampliamente posible,» nos dice Lucilo de la Peña.

Breves palabras cruzamos con el activo Senador liberal Dr. Lucilo de la Peña, cuando se aprestaba a penetrar en el hemiciclo:

—«La amnistía,—nos dijo de la Peña —será lo más ampliamente posible y tenemos verdadero empeño en que pronto sea una realidad».

Esta noche se reunirán los Nacionalistas de Paula

El batallador líder de la «sargentería» nacionalista habanera, señor Augusto Alfonso nos dió la noticia: «En la noche de hoy se reunirá el Comité Ejecutivo Oficial del Partido Unión Nacionalista del barrio de Paula, para protestar enérgicamente de la actuación del Jefe del Ejecutivo Municipal del PUN.

Alfredo Alvarez se interesa por los chauffeurs

El representante nacionalista señor Alfredo Alvarez, director de nuestro colega «La Política Gómica», fué visitado en su despacho de la Cámara, por una nutrida comisión de chauffeurs, a los que se les ha vencido el plazo fijado para obtener la Cartela Dactilar. Se interesa dicha comisión porque la Cámara apruebe el proyecto de ley procedente del Senado, por el que se prorroga el tiempo para obtener dicha cartera dactilar. El Representante Alvarez les prometió a los chauffeurs solicitar con suspensión de los preceptos reglamentarios que la Cámara apruebe hoy dicho proyecto de ley.

El Representante Marino López Blanco, y su clara visión política

En un grupo de políticos que «comentaba la actualidad en los pasillos del Congreso, oímos este comentario:

—«El Dr. Marino López Blanco, «leader» en la Cámara del PUN, se ha anotado un «hit», al afirmar, comentando los recientes acuerdos del Comité Parlamentario de su Partido, que el Gobierno se convencería al través del tiempo, que dichos acuerdos no significaban una agresión. Los acontecimientos actuales han demostrado que Marino López Blanco tenía razón. La coalición se ha consolidado y los nacionalistas mantienen sus principios programáticos y su personalidad propia, siendo de los más sinceros colaboradores del Gobierno».

El Congreso respaldará la labor Nacionalista que realiza el Secretario del Trabajo

En relación con una noticia que aparece en un periódico de la tarde de ayer, en que se dice existe el propósito por algunos representantes diplomáticos de establecer una queja por la actuación del Dr. Cruz Fernández, en la Secretaría del Trabajo, relacionada con el cumplimiento de la disposición gubernativa de que se conceda a los obreros y empleados de empresas particulares vacaciones con sueldo, hemos recogido la impresión de que en el Congreso se acordarán medidas de carácter social que tiendan a robustecer la gestión del actual Secretario del Trabajo, respaldándole en su labor.

—«La realidad es,—nos decía un destacado legislador — que el doctor Agustín Cruz viene desenvolviendo en la Secretaría del Trabajo una labor fructífera, haciendo cumplir la legislación social vigente y protegiendo en todo lo que sea legal al nativo cubano. Hasta que el doctor Cruz no llegó a la Secretaría, las Bolsas del Trabajo eran «una bella teoría» y las leyes de protección al obrero, una ilusión. Sólo aplausos merece por su actuación el Dr. Cruz y el Congreso no ha de regatearle seguramente su concurso para la mejor eficacia de sus propósitos bien inspirados».

Candidatos de fuerza a Sub-secretarios por el Partido Nacionalista

Vuelven a «barajarse» nombres entre los nacionalistas, lo que es lógico que suceda, ya que el Presidente de la República se apresta a gobernar con los partidos que le llevaron al Poder. Entre los Nacionalistas figuran en primera línea para Subsecretarios, el doctor Carlos Bustamante, el doctor Bernardo de la Rionda, el señor Arturo Miró Barnet y el doctor Marlbona.

Las adhesiones para el homenaje al compañero Girón Boffill

La Comisión Organizadora del Almuerzo-Homenaje conque se honrará al compañero Carlos Girón Boffill, Jefe de la página política de «La Discusión», que tendrá lugar en el Hotel «Los Angeles,» el día 2 del entrante mes de agosto, nos ruega que hagamos público que las adhesiones para dicho homenaje pueden presentarse al señor Enrique Pertierra Morales, Jefe del Despacho del Comité Parlamentario del C. N. D. en la Cámara de Representantes.

Con una comisión compuesta por los alcaldes del partido Acción Republicana de esta provincia, visitó esta mañana la Secretaría de Agricultura el doctor Ramón Zaydín, a quien acompañaban también los consejeros provinciales Jiménez y Rojo, celebrando una extensa conferencia con el talentoso subsecretario Francisco Castro.

Declaró el doctor Zaydín que su visita obedecía al propósito de recabar cooperación de la Secretaría de Agricultura para el plan que pretende desenvolver el partido del cual es líder destacado, contra el analfabetismo en las zonas rurales, divulgación de enseñanzas agrícolas y acción conjunta de los técnicos agrícolas con los alcaldes municipales, en favor de la instalación de campos de experimentación en todos los municipios.

Dos sesiones ha celebrado la Cámara de Representantes sin haber sido presididas por el doctor Carlos Márquez Sterling, quien se encuentra recogido en sus habitaciones particulares afectado de pertinaz dolencia. Hacemos votos por el pronto restablecimiento de tan distinguido Congresista.

IMPORTANTE ASAMBLEA CELEBRA LA UNION DE SARGENTOS DEL P.U.N.

Betancourt, Aynat y Lugo, dirigentes de la «Unión de Sargentos Nacionalistas de la Habana», nos comunican, en escrito que hemos recibido, que el próximo jueves día 23 a las tres de la tarde, dicha agrupación, celebrará una importante asamblea en el local que provisionalmente tiene en la calle de Escobar número 146, entre Zanja y Salud, para tomar acuerdos en relación con el momento político y la situación que en el mismo ocupa el Partido Unión Nacionalista.

También se tratarán en esta reunión de otros importantes asuntos que afectan a la sargentería del PUN, por lo que dichos señores recomiendan la más puntual asistencia al acto.

NO SE REUNIO AYER LA COMISION QUE ESTUDIA LAS MESAS MUNICIPALES

La reunión que debió efectuarse ayer en la Secretaría de Gobernación entre el Secretario señor Peláez y la Comisión de Congresistas y representantes de los Partidos Políticos y en la que se trataría de la cuestión del Decreto Presidencial sobre la dualidad de mesas ejecutivas en los Ayuntamientos de Cienfuegos, Morón, Placetas, Sancti Spíritus y Aguada de Pasajeros, no pudo llevarse a cabo a causa de la falta de «quorum» suficiente.

El señor Peláez, que se encontraba en su despacho en unión de algunos representantes y políticos, al comprobar la falta de quorum departió brevemente con los primeros sobre el debatido problema de la dualidad de mesas, sin que hasta el repórter llegara nada de lo que trataron.

VASCONCELOS, HORNEDO Y M. STERLING, VISITARAN HOY AL SR. PRESIDENTE

La Comisión de Inteligencia del Partido Liberal en esta provincia, integrada por los senadores Ramón Vasconcelos y Alfredo Hornedo y el Presidente de la Cámara, Dr. Carlos Márquez Sterling, visitarán en la mañana de hoy al Presidente de la República, para tratar de las compensaciones que se otorgarán al liberalismo habanero por su aporte al triunfo de la coalición en las últimas elecciones.

Como hemos informado oportunamente, dicha Comisión de Inteligencia fué aprobada por la Asamblea de Presidentes y Secretarios de Ejecutivos Municipales del Partido Liberal en la provincia habanera.

PARA TRATAR DEL ADEUDO A EMPLEADOS CESANTES SE REUNIRA HOY EL CONSEJO

Para las nueve de la mañana de hoy, han sido citadas urgentemente por el Presidente del Consejo Provincial, Dr. Carlos Odriozola, los nueve Consejeros Provinciales que integran el mismo, al objeto de tratar sobre el crédito de 7,500 pesos para abonar los adeudos pendientes a los empleados cesantes de ese Departamento.

Aníbal Herrera ofrecerá hoy su conferencia sobre higiene

Hoy tendrá lugar la primera de las conferencias sobre Higiene que ha de dictar el doctor Aníbal Herrera I Franchi Alfaro, Director de Higiene Escolar de la Secretaría de Educación, por la hora Extensión Educacional, que viene trasmitiendo dicho departamento.

Será a las tres de la tarde, por la estación radioemisora de «La Voz del Aire».

Auguramos un éxito al conferenciante.

Se extraña el Presidente del Comité Parlamentario de Acción Republicana en la Cámara, Dr. Rigoberto Ramírez, que no se habla ya de la convocatoria a una Asamblea Constituyente. Estamos comprometidos con el pueblo y debemos someternos a ella—agregó—Yo la considero tan necesaria como la amnistía.»

La Ley Verdeja y la Asociación de los Contables

El presidente de ésta hace observaciones a unas frases del Dr. San Miguel Pagés

A nombre de la Asociación Nacional de Contables, el señor Emilio Krieghoff nos remite una carta conteniendo juiciosas observaciones sobre el Proyecto de Ley del senador Santiago Verdeja, creando la Carrera de Contable.

Dice así la mencionada carta:

El doctor San Miguel Pagés, Decano de la Escuela de Ciencias Comerciales e industrias de la Universidad de la Habana, ha hecho ciertas declaraciones que han visto la luz pública en parte de la prensa, según las cuales la referida Escuela se opone a que sea aprobado el proyecto de Ley **que equipara a los tenedores de libros o contables con los Contadores Públicos, y porque crea un privilegio designando a una asociación particular para expedir títulos que en la práctica habrán de valer lo mismo que los de esa Escuela universitaria.**

Y como hemos leído y estudiado serena y profundamente dicho proyecto de ley, compenetrándonos de sus bondades, no sólo en la parte de beneficios que reporta al Fisco, sí que también a la sufrida clase contable de Cuba, como en él se explica, que años tras años de desvelos nunca ha visto premiados sus esfuerzos realizados en el desenvolvimiento de tan ingrata profesión, estimamos, o bien que el doctor San Miguel Pagés ha sido mal informado de su contenido, o que si lo ha leído no lo ha entendido.

El doctor San Miguel Pagés estima, en nombre de la referida Escuela, que es un privilegio el conceder a una asociación particular el derecho a expedir títulos que en la práctica han de valer lo mismo que los de esa Escuela universitaria, y ahí está el fundamento en que nos basamos para apreciar que el referido doctor ha sido mal informado, o que si ha leído el proyecto de Ley en cuestión, no lo ha entendido bien.

En el proyecto de Ley del doctor Verdeja no se menciona equiparación de ninguna clase ni se establece expedición de título alguno en absoluto, pues sólo se establece la expedición de **certificados de habilitación** por una **asociación**, no de carácter particular como dice el doctor San Miguel Pagés, sino por una **asociación** de carácter **nacional**, legalmente constituída y organizada, que ofrece a sus asociados, los contables, beneficios que no ofrece ninguna otra de carácter similar (y que dicho sea de paso) no cuentan tampoco con el número de asociados ni con las ramificaciones con que ella cuenta en el interior de la República.

Emilio Krieghoff Hasselbrik
(Asociado No. 817)
ASOCIACION NACIONAL DE CONTABLES
Habana, Julio 17 de 1936.

No ha pensado en renunciar el Pte. del Consistorio

Ratifican su confianza al Sr. Rivero San Román, 17 concejales de este término

El señor Francisco Rivero San Román, Presidente del Ayuntamiento, concurrió ayer a su despacho. Allí le entregaron un escrito, firmado por diecisiete concejales, ratificándole su confianza y pidiéndole que no renuncie la presidencia del Cabildo, como se decía que pensaba hacer.

Al retirarse de su despacho, aseguró el señor Rivero «que no había pensado en renunciar, esperando que todos los problemas que existen con el Ejecutivo Municipal tengan una satisfactoria solución, dentro de muy pocos días».

LLEGO A STGO. DE CUBA EL NUEVO MINISTRO DE FRANCIA EN LA HABANA

Ayer, por vía aérea, llegó a la ciudad de Santiago de Cuba, procedente de Por-au-Prince, el nuevo ministro de Francia en Cuba, Excmo. señor Gastón Moravicky, quien dentro de breves días se acreditará ante nuestro Gobierno.

Por tal motivo y para que se le dispensen las cortesías y franquicias acostumbradas, la Secretaría de Estado ha dado las órdenes oportunas para cumplimentar a dicho ministro en aquella ciudad.

INVESTIGANDO UNA MUERTE

El detective Enrique Chartránd, del Buró de Homicidios, ha sido comisionado por el jefe de la Secreta, comandante Menéndez, para que investigue todo lo relacionado con la muerte del asiático Felipe Yi, ocurrida la madrugada última, en Dragones número 92.

Suspendido el juicio contra los 3 asiáticos acusados de haber dado muerte al comerciante Fco. Chilán

Será hoy en Urgencia el juicio contra los 23 acusados de conspiración para la rebelión. Vence mañana el plazo para los aspirantes a Juez de 1ra. Instancia de Sta. Clara

Para el día 27 del actual se ha señalado, nuevamente, la continuación del juicio contra los asiáticos Vicente Ko, Antonio Chang y Rubén Chiong señalados como autores del robo con homicidio del comerciante Francisco Chilán, en Regla, en 30 de Septiembre último. Este juicio estaba señalado para ayer, pero se suspendió por no haber sido conducidos los procesados ante el tribunal ya que se comunicó oficialmente por las oficinas de la cárcel que la ambulancia destinada al traslado de presos estaba descompuesta, si bien se sabe que, además, carece de gasolina dicho penal para el suministro de los citados vehículos. El asunto de la carencia de ese combustible se nos informó, quedó resuelto ayer tarde por el Secretario de Gobernación, señor Peláez.

SUSPENDIDOS LOS JUICIOS EN EL TRIBUNAL DE URGENCIA. — También, por el mismo motivo, se suspendieron los juicios señalados en Urgencia para ayer. Los citados juicios se señalarán oportunamente ,posiblemente, para el lunes de la próxima semana.

EL JUICIO CONTRA LOS NUMEROSOS ACUSADOS DE CONSPIRACION PARA LA REBELIOS.—Hoy tiene sejalado el Tribunal de Urgencia el juicio que por conspiración para la rebelión se sigue contra Rafael Abeleira González, Epifanio Ruiz Pérez, Domingo López Varela, Raúl César Hernández, Evelio Marroquín Hernández, Leopoldo Talavera Espinosa, Juan Morton Castellanos, Manuel Alvarez Micheltorena, José Benito Fleita Rodríguez, María Luisa Ochoa González, Desiderio López Campos, Raúl uárez Bermúdez, Ana Martínez Almeida, Pablo Montero Marrero, Manuel Bustamante Vargas, Juan Pedroso Recio, Antonio Domínguez Molina, Felipe Morton Castellanos, Arcadio Navarro René Montalvo Valdés, Jaime M. Raffo Timonedo, Rafael Ochoa Hernández y Rogelio González Rebollo o Fernando González Rebollo, siendo muy posible que, como en el primer señalamiento, se suspenda y de todas maneras de comenzar no podrá terminarse.

Igualmente están señalados los juicios de los dos casos que se siguen a Eusebio Mesa Amaral, a que nos referimos ayer.

LOS POSIBLES MAGISTRADOS DE LA NUEVA SALA DEL TRIBUNAL SUPREMO. — Se estima en los centros judiciales que en la nueva Sala de lo Contencioso-administrativo y Leyes Especiales del Tribunal Supremo próxima a crearse, serán designados: Presidente, el Dr. Melchor Fernández Hernández, actual Magistrado de ese tribunal; y Andrés Domingo Morales del Castillo, Juez de Instrucción de la Sección Segunda, Carlos M. Piedra, Magistrado de la Sala Segunda de lo Civil de la Audiencia y Evelia Tabío Castro Palomino, Abogado de Oficio del repetido Tribunal Supremo. Magistrados, sin que se sepa el cuarto Magistrado, siendo los otros dos que la completan, —un Presidente y seis Magistrados— designados por sorteos de entre las dos Salas actuales del repetido Tribunal Supremo.

También se da como seguro Secretario de esa nueva Sala el consagrado Secretario de la Sala Primera de lo Civil de esta Audiencia, Dr. Gustavo Gispert Rodríguez, el que será sustituído, según esas noticias, por el Dr. Mario Siberio Sotolongo, actual Secretario de la Audiencia de Pinar del Río.

LOS ULTIMOS JUICIOS DE QUE HA CONOCIDO LA AUDIENCIA.—Se celebró en la Sección Segunda de la Sala de Vacaciones, el juicio contra Reinaldo Olivares Martínez y Esteban Domínguez González, por robo, manteniendo el Fiscal contra el primero y retirando en cuanto al segundo, defendiendo el Dr. Francisco M. Casado; y contra Raúl García, por robo, retirando el Fiscal la acusación y defendiendo el Dr. Fernando Busto.

UN COMERCIANTE DE BATABANO QUE ES ABSUELTO. — La Sección Segunda de la Sala de Vacaciones ha dictado sentencia absolviendo al comerciante Juan Luis, establecido en Batabanó, al que se acusaba del delito de daño a la salud pública, habiéndolo defendido el Dr. Israel Camus.

VENCE MAÑANA EL PLAZO PARA PRESENTAR SOLICITUDES AL JUZGADO VILLAREÑO. — Mañana, día 23, vence el término de diez días para que los aspirantes al cargo de Juez de Primera Instancia de Santa Clara

CONTINUAN LOS GEOFAGOS DESPOJANDO DE SUS TIERRAS A LOS CAMPESINOS DE LA REGION ORIENTAL

SON VICTIMAS LOS GUAJIROS DE GEOFAGOS

Siguen llegand oa Justicia denuncias de la labor de los ladrones de terrenos

Nos hacemos eco hoy de una nueva denuncia formulada, como las anteriores, por campesinos de Oriente a la Secretaría de Justicia, en la que expresan, por medio del vecino de San Andrés, Rafael Mederos Rosa, de que los geófagos continúan apoderándose de las tierras, valiéndose de la influencia que dicen tener en determinados centros. Mederos afirma, además, que Ramón Para, Salvador Heredia y otros han construído trochas en su finca, perteneciente a la hacienda Las Cuevas, término de Holguín, apropiándose de terrenos que no les pertenecen, para lo cual han establecido nuevos linderos con las trochas.

NO PUEDE SER INDULTADO.—En el expediente de indulto del reo Alfredo Cedeño, soldado que fué del Ejército y condenado a diez y siete años, cuatro meses y un día de reclusión, por ultrajar gravemente a una joven en Santiago de Cuba, la Audiencia de Oriente ha informado a la Secretaría de Justicia que no existen razones de justicia, equidad ni conveniencia pública que aconsejen la gracia interesada. Cedeño lleva extinguido siete años de dicha pena, habiendo cometido el delito en 1929.

Fué arrestado un carterista para el que piden 10 años

El hundimiento de la casa de Milagros 12 se debió a su avanzado estado ruinoso

El subinspector de la Policía Secreta, Gumersindo Galguera, con el detective José Castillo, logró detener, ayer, en Luyanó, a Evelio Valdespi Rodríguez, conocido por «El Rubio», reclamado por la Sala Tercera de lo Criminal de la Audiencia, en causa por asalto y robo, y para quien el fiscal pide diez años de presidio mayor, ya que en la Calzada de Infanta, junto con Modesto Harrero y Mariano Fernández, despojó violentamente a un billetero de fuerte suma de dinero. El arrestado fué confinado en la cárcel, a disposición de la autoridad que lo reclama.

EL DERRUMBE DE MILAGROS 12

Ha informado al comandante Menéndez, jefe de la Secreta, el detective Francisco Pérez Gárciga, que las malas condiciones de las vigas y techos de la casa Milagros 12, en la Víbora, fueron la causa de que se desplomaran aquéllos el 18 del actual, durante los torrenciales aguaceros de ese día, ocasionando la muerte del anciano contramaestro de marina mercante, Ignacio Ginoris, sobre el que cayó gran cantidad de cascote y piedra al acudir a la primera habitación de la casa, cuyo cielo raso, en parte, se había desplomado.

RECLAMAN LOS EMPLEADOS UNIVERSITARIOS

Un grupo nutrido de empleados antiguos de la Universidad de la Habana acaba de elevar al doctor Rafael Biada, comisionado universitario, un escrito recordándole que con anterioridad a la autonomía, los empleados pasaban de un departamento a otro, cuando vacaba una plaza de mayor categoría de la suya, y que los nombramientos de nuevos empleados se realizaban para las plazas de menor categoría, siendo este el escalafón a que se refirió el Comité Estudiantil Universitario al enjuiciar el proyecto de Ley docente presentado al Senado.

Señalan que recientemente se han creado plazas en diversos departamentos, cubriéndose con nuevos empleados en lugar de ascenderse a aquellos que venían desempeñando las plazas de la categoría inmediata inferior.

Hacen referencia a casos concretos, no muy lejanos por cierto, en los que se ha respetado la citada práctica administrativa, y después de conignar que afortunadamente los nuevos nombramientos se dejaron sin efecto al reajustarse el presupuesto, declaran que están seguros de que en lo adelante, al realizarse nombramientos y ascensos, de categoría o haberes, se tendrá en cuenta la antigüedad de los servidores del Alma Mater.

La agricultura debe ser fuente de riqueza

Terminado el arduo y enojoso estudio de los presupuestos, es presumible que el Gobierno inicie el desenvolvimiento de su programa. Es sensible que las realidades burocráticas impongan sacrificios tan dolorosos como los que reduzcan o regateen recursos materiales a la satisfacción normal de tres necesidades fundamentales en la vida nacional: Sanidad, Educación, Agricultura.

Respecto de esta última, la cenicienta, la verdadera cenicienta, no obstante constituir ella el nervio central de la existencia económica de Cuba, todo está por hacer. Y es extraño que, reconociendo todos la importancia de la Agricultura, muy pocos se esfuerzan en defenderla de estos reajustes presupuestales. El Club Rotario y la prensa, que han prestado alguna atención a estos problemas, lo enfocan y tratan en forma especulativa como de cosa abstracta, fuera de nuestro alcance y por accidente. Las informaciones de la Secretaría de Agricultura se insertan en el rincón más apartado de las planas periodísticas. Es verdad que sólo contienen relación de guías forestales y de marcas de ganado concedidas.

Salvo breves períodos, la Secretaría de Agricultura no ha sido otra cosa que un centro burocrático.

¿Seguirá siendo burocrática la Secretaría de Agricultura? El señor Gómez Mena puede ser el hombre que lleve a cabo la transformación orgánica de dicho Departamento y la renovación de la Agricultura cubana. Hombre de posición independiente, de favorable disposición para el trabajo, de sólidos conocimientos sobre la materia y sin acentuadas conexiones partidaristas, nadie como él para inspirar seguridades y afirmaciones.

Lo más urgente y lo más elemental sería desterrar de las oficinas el ambiente burocrático que allí se respira. Sobran los empleados de plantilla y aun persisten los temporeros en cantidad considerable. Entre aquéllos los hay que carecen de mesa donde trabajar y hasta de silla para sentarse. Vagan de uno a otro negociado, forman corrillos, invaden los pasillos y corredores y muestran despego por su profesión. Reducida la labor diaria a menos de cuatro horas (absurdo de la administración pública), una hora antes de la de salida hombres y mujeres ansiosos, vigilan el avance de las manecillas del rejol. Auxiliando a un temporero que no sabe escribir está uno de plantilla. Inspectores que en nómina aparecen prestando servicios en provincias, residen y pasean en la Habana, al servicio de personajes políticos conocidos. Los maestros ambulantes, que tan beneficiosa labor realizarían ofreciendo instrucción agrícola en el campo, dormitan su aburrimiento sobre mesas apolilladas. Y para clasificar y calificar los trabajos de siete mil alumnos de enseñanza por correspondencia, disponen solamente de un hombre.

Las plagas acaban con la agricultura. Las hormigas destruyen los frutales. En la Secretaría, un copioso departamento de Sanidad vegetal carece de elementos efectivos para emprender y sostener la lucha contra esos enemigos de la riqueza agrícola. No se sabe lo que hacen, si es que hacen algo los inspectores municipales de Sanidad vegetal. Hay, también, numerosos inspectores de puertos, de frutos, de mercados... Pero los hechos, anotados con rubor muy frecuentemente, demuestran que los frutos y frutas que se exportan no reúnen los requisitos exigidos.

El negociado de Clubs 5-C, para menores, los crea a centenares en un laborioso trabajo de organización; pero con vida tan precaria que apenas alcanza más allá del instante en que se firman las actas de constitución. Se carece de posturas de huevos, de semillas, de instrucciones escritas.

En la Dirección de Agricultura hay un Laboratorio químico, servido por un grupo de competentes profesionales, para el análisis de tierras, abonos, aguas... ¿Lo conoce el público? Todavía sería peor que el público lo supiese y quisiese utilizarlo, pues se carece de material suficiente; no tiene filtros ni estufas, ni hornos, ni reactivos. Algo parecido podríamos decir respecto al Laboratorio que el servicio de Veterinaria sostiene en Rancho Boyeros. Años atrás, por causas aún no precisadas, una cantidad de suero procedente de este Laboratorio originó la muerte de numerosas reses. La confianza no ha renacido todavía. Y es preferible que no renazca, ya que no podría, por carencia de recursos, satisfacer la demanda del público. Y mientras tanto, el infeliz guajiro ve descorazonado cómo se le mueren sus animales. La erradicación de la garrapata ni siquiera es un propósito de la Secretaría: es sencillamente una elucubración literaria. Y hay que reconocer que en éste, como en otros departamentos de la Secretaría hay buenos y competentes hombres de ciencia.

Hay propaganda agrícola por radio; pero a una hora tan inoportuna que ningún agricultor sabe siquiera de la existencia de esa difusión aérea. La propia revista oficial, que debiera distribuirse en forma que llegase a todos los hogares campesinos, no es servido sino mediante el pago de la suscripción, igual que cualquier otro periódico profano, en tanto que los Gobiernos provinciales de Santa Clara y la Habana, con noción más acertada de lo que es y debe ser una publicación de esta índole, editan y reparten gratuitamente, a cuantas personas los soliciten, sus Boletines de Agricultura. La Revista de la Secretaría por otra parte, pese al entusiasmo de su Director señor Arango, no responde a lo que pide y demanda el campesino cubano. Demasiadas páginas, estilo ampuloso y didáctico, excesiva extensión de los trabajos. Debiera ser algo interesante, compendioso, claro, ligero, fácilmente digerible.

Hay en el presupuesto de la Secretaría cosas originales. Una Estación Experimental de la Caña de Azúcar y una Estación Experimen-
segunda CARTAS al director
tal de la Industria animal, que no han sido aún creadas aunque la plantilla de su personal cobra. Sus respectivos directores, los señores Calcovecchia y Amargós, son laboriosos y capaces. El señor Amargós entretiene su tiempo, con positiva utilidad para el público, en crear la industria de la seda, por el cultivo del gusano que la produce. Hay un Director de Estaciones Experimentales, el muy estimado y competente ingeniero señor Fortún. Pero sólo hay una Estación Experimental, la de Santiago de las Vegas, que tiene su propio Director.

¿Cambiará esto? preguntamos de nuevo. A pesar de la buena fe, de la inteligencia, de la honradez y de la energía del señor Gómez Mena, que nadie discute, nos tememos que las cosas sigan como hasta aquí. Ya es un síntoma desalentador el hecho de que el presupuesto haya sido reducido a la mitad de lo que se había primeramente calculado. El desmoche principal se ha hecho en materiales y trabajos: se mantiene la empleomanía. Otro síntoma más significativo es la conversión de muchos cargos técnicos, servidos actualmente por laboriosos agrónomos, en puestos administrativos. Y otro síntoma, todavía de peores consecuencias que los anteriormente mencionados, es el de que para ser inspector municipal de agricultura no se requiere como ordenaba la ley anterior, el título de maestro de cultivos. En una declaración que los Maestros de Cultivos aseguran que hay inspectores actualmente que son sastres, ebanistas, carpinteros. ¿Qué no ocurrirá de ahora en adelante, que la Ley permitirá nombrarlos sin ningún requisito? Se ve, pues, que lejos de contenerla, se abre paso libre a la burocracia, a la peor de las burocracias, la que pone servicios técnicos en manos inhábiles.

Las Granjas escuelas y los Viveros forestales languidecen faltos de materiales y recursos. Hace más de cuatro meses el propio señor Gómez Mena ofreció graciosamente a la Secretaría un lote de terreno en su ingenio Amistad, para campos de experimentación agrícola. ¿Alguien ha respondido?

Y destacándose por su importancia y su urgencia hay problemas sin resolver o resueltos de manera festinada e incompleta: el del Café, con más de cien Decretos-leyes contradictorios, que no han hecho otra cos que crear confusión y caos y disgustos, cuando lo sencillo y lógico sería organizar el Instituto de manera similar al del Azúcar, para regular la venta y distribución en los mercados extranjeros de los 100,000 quintales que sobran de la producción; el del Arroz, pues creado el impuesto sobre la importación de este creal (por cierto que con un rotundo fracaso en su cobranza, según el mismo señor Gómez Mena ha confesado) no se ha determinado la forma en que havan de recibir el subsidio los arroceros cubanos; el del Tabaco, no enfrentado en toda su amplia estructura; el de la Repoblación Forestal, pues del Decreto-ley que la instituía sólo rigen los impuestos, lo más odioso, mientras siguen nonatos los organismos que hagan viable y eficaz la repoblación deseada; el de la Minería, con una legislación anticuada impropia, que paraliza todas las investigaciones y la explotación de nuestra riqueza minera; el de la Ganadería, limitado al cobro del impuesto, pero sin haberse definido satisfactoriamente la manera de invertirlo; etc.

Inexistente el crédito agrícola para lo que no sea caña, sometidos los campesinos a la férula arbitraria de mediadores y comisionistas, desamparada la producción agrícola, fuera del alcance de los agricultores el uso de maquinaria para cultivo y recolección, anormales la distribución y el transporte de frutos, y careciéndose de oportunas informaciones sobre los mercados, las cooperativas, en un país, medianamente interesado en el fomento de sus posibilidades agrícolas, constituirían fórmulas de mejoramiento. ¿Se ha hecho algo? ¿Acaso entre toda esa empleomanía de la Secretaría de Agricultura exste un solo negociado a cuyo cargo se haya asignado esta importante rama de la actividad pública?

El campesino no sabe leer. Y si sabe y lee no tiene a mano lectura adecuada. Cursos de enseñanza, demostraciones prácticas, campos de experimentación, conferencias, bibliotecas circulantes... Nada de eso tiene la Secretaría, y si lo tiene, carece de dinero para que rinda su función. Se han editado centenares de folletos y opúsculos: el 99 y ⅞ del campesinaje cubano lo ignora.

Irrigación, vivienda del campesino escuela rural, exposiciones agro-pecuarias, regulación de la aparcería, almacenaje de productos... ¿para qué hablar de estas cosas? Sí debemos hacer hincapié acerca de los inspectores municipales de agricultura. Por cada uno, a quien su amor a la profesión lo lleve a laborar con eficiencia, docenas de ellos ni siquiera se les conoce en el término donde debieran radicar. ¿Cuál es su función? Nadie la sabe. Sin embargo, són esos inspectores la base de toda campaña renovadora. Desgraciadamente, ya lo dicen los mismos interesados esos puestos estarán en manos de ebanistas, sastres y carniceros.

¿Cambiará esto?, repetimos. El señor Gómez Mena parece decidido a dar una rotunda seguridad de modificación; pero su rostro va muestra los signos del cansancio y la contrariedad. No lo dejan trabajar. La red de las nfluencas políticas se va tejiendo en su torno, y en ella se verá prisionero. Le queda una alternativa: hacer, es decir, recobrar su autoridad, dejar sentir en el país la transformación anhelada, o dejar hacer lo que en buen romance significa burocracia política. En el primer caso, ¡loado sea Dios! En el segundo, ¡apaga y vámonos!

Pronto sabremos a qué atenernos.

Dr. Ox...

Los doctores Piccard, de La Cierva y Herrera, actuarán en la Universidad Internacional de Verano de Santander

Otros ilustres profesores de fama internacional irán este año a la bella ciudad a dar cursos diversos de los que se aprovecharán estudiantes de muy diversas nacionalidades

MADRID, julio 21. (SE).

La creación en el año 1932, por decreto del Gobierno de la República, siendo entonces ministro de Instrucción don Fernando de los Ríos, de la Universidad Internacional de Verano en Santander, ha constituído uno de los aciertos más decisivos que han podido darse en España, en el terreno de la formación intelectual.

En esta magna asamblea cultural encuentran los más capacitados muchachos españoles—pensionados por el Estado para que residan durante dos meses en el Palacio de la Magdalena—el ambiente que la Facultad en que estudiaron no pudo darles. Allí tienen ocasión de convivir con jóvenes de todos los países y con ellos realizan el más auténtico internacionalismo, comunicándose unos a otros sus opiniones sobre los diversos temas científicos, sociales, literarios... Además, no cabe ignorar la trascendencia que tiene, para el porvenir de España, el hecho de que lo más valioso de la juventud de todas sus regiones aprenda a conocerse. Admirable escuela contra la incomprensión y animadversión injustificadas entre unas y otras regiones de España. Por otra parte, el tono de seriedad científica que informa las tareas de la U. I., es una garantía de objetividad tan necesaria en estas horas de apasionamiento.

EL PARLAMENTO INGLES, EL FRANCES Y EL ESPAÑOL

Uno de los ciclos de conferencias que han de darse durante el verano de 1936 en la Universidad Internacional más revelador del espíritu actualísimo que inspira a esta institución es el dedicado a los Parlamentos europeos. En él intervendrán el profesor de la Escuela de Economía y Ciencia política de Londres, W. I. Jennings, el profesor Barthélemy, de la Universidad de París, y el catedrático español D. Francisco Ayala. Hoy, en que tanto se habla de una supuesta inutilidad del Parlamento, es singularmente atractivo este curso, en el que aparecerán perfectamente dibujados los caracteres esenciales del parlamentarismo y el engranaje que permite su normal y eficaz funcionamiento en los países democráticos. Se habla mucho del parlamentarismo; pero muy pocos saben con certeza en qué consiste. Esta serie de conferencias contribuirá no poco a fijar una serena visión del Parlamento en Francia, Inglaterra y España.

Ha querido la Universidad Internacional llevar a cabo en sus aulas detenido análisis de la organización jurídica y económica de la tierra española. Nada más indicado en los presentes días de transformación social que instruir a la juventud española sobre los problemas que plantea el suelo español, su estructura y sus producciones. Sólo con la inclusión de este cursillo en el nuevo programa de la U. I. estaría justificada la capital importancia que sus tareas tienen para la vida intelectual española, si no bastara ya para ello con leer los programas de los años pasados. El estudio de «La tierra española: Su organización jurídica y económica» se desarrollará en 30 conferencias. D. Eduardo y don Francisco Hernández Pacheco hablarán sobre «El terreno y el clima»; D. Narciso Ullastres se ocupará de «La producción del suelo: su estructura presente, sus problemas, su porvenir». Don Juan Díaz del Moral disertará sobre «Economía y Reforma agrarias», y D. Felipe Sánchez Román analizará «Los regímenes jurídicos de la tierra: sus problemas actuales». Una de las ventajas mayores que reportará este curso a España será que los extranjeros asistentes a la U. I. obtendrán un conocimiento directo y ponderado del problema más delicado de política nacional en España.

VISITANTES ILUSTRES

Este año vendrán a la Universidad Internacional de Verano en Santander, dos destacadísimas figuras de la aeronáutica científica, extranjera una de ellas y nacional la otra. Se trata del profesor de la Facultad de Ciencias de Bruselas, Augusto Piccard, y del inventor del autogiro, don Juan de la Cierva y D. Emilio Herrera. Los tres actuarán en el curso sobre aerodinámica, que promete revestir un excepcional interés. La fama mundial que ha dado a Piccard el hecho de haber sido el primero que subió a la estratósfera y la extraordinaria popularidad alcanzada por D. Juan de la Cierva con su invento, justifican la impaciencia con que es esperada la llegada de ambos a la U. I.

Al curso sobre «Ondas electromagnéticas» acudirá el profesor J. Zenneck, y al de «La isotopía en Química» los profesores Hevesy y Paneth. De «La biología de los gemelos» se ocupará el Prof. O. von Schauer.

Los que siguen con interés la producción literaria francesa quedarán agradablemente sorprendidos cuando sepan que este verano irá a Santander para hacerse cargo de una de las cátedras de Literatura francesa de la U. I. la ilustre traductora de la nueva poesía española Matilde Pomés.

REPORTAJES ESPAÑOLES

LOS QUE TRIUNFAN EN LOS NEGOCIOS

Confesiones de un Millonario Norteamericano

Una Tarjeta

La tarjeta decía: «Arthur Richard, de Chicago, U. S. A., tendrá placer en verlo. Trae para usted recuerdos de amigos de América. Y a renglón seguido, la dirección de un conocido hotel.

Di dos, o tres vueltas entre mis dedos a la cartulina, mientras la memoria divagaba sobre cosas y personas lejanas... ¡Richard!... ¡Richard!... ¿Quién será este mister Richard?

Dejé la tarjeta sobre la mesa de trabajo y empecé, maquinalmente, a dar paseos por la habitación. De vez en cuando, mi vista se fijaba en el blanco trozo de cartulina, y la mente volví a trabajar... ¡Richard!... ¡Sí, el mismo!... ¡Richard, de Chicago!... Hombre extraordinario, domador del éxito, poseedor de varios millones de dólares, arrancados, peso a peso, a los negocios.

—Sería curioso—pensé—oirle contar la trayectoria de sus triunfos.

Un Americano Que Está Contento

Ya en el hotel, mister Richard me recibe alborozadamente. Sus brazos rodean mi busto y me apretujan fuertemente contra su pecho. La pipa, una pipa enorme, que se balancea en su boca, me da en la cabeza. Ríe mister Richard y exclama:

—¡Oh, mister Quiñones! Mucho gusto, verdadero gusto en verle. ¿Un «whiskeay and soda»? ¿Un jerez? ¿Un coñac? «Please».

Sus ojos, cargados de malicia, ríen y parecen invitar a decir que sí. Llama ruidosamente:

—¡«Boy»!... ¡Camarero!

Se acerca el camarero y sonríe en espera de la orden.

—A mister Quiñones lo que quiera. A mí, jerez. ¡Viva el jerez!—exclama mister Richard en el colmo de la felicidad.

Y agrega:

—Estoy contento, muy contento.

—¿Algún buen negocio?—le pregunto.

Me mira serio y hace un gesto despectivo con los hombros.

—¡Bah, negocios! Cada cosa en su tiempo. Estoy de vacaciones. Los negocios en América. Aquí quiero jerez, sol, alegría.

Se lleva la copa a los labios y guiña los ojos y ríe picarescamente.

—Exquisito. Sol de España en cristal de Bohemia.

Mister Richard desborda alegría por toda su persona. En su mirada, en sus gestos, en sus movimientos todos, se le advierte el contento de vivir, la alegría sana y ruidosa, que todo lo contagia a su alrededor. Y uno se siente invadido por esa alegría y ríe también, cara al optimismo.

—Estoy contento, muy contento —dice y repite este buen americano de Chicago.

Principales Factores Para Triunfar en los Negocios

Procuro llevar la conversación al logro de mi objeto. Cuando se trata de un americano, de un verdadero americano representativo, marca U. S. A., lo mejor es ir directamente al grano.

—Dígame, mister Richard, ¿cómo hizo su enorme fortuna?

Me mira, se encoge de hombros, y dice:

—Trabajando.

Insisto:

—¿Trabajando siempre?

Su mirada se fija en mí con insistencia.

—¡Oh, siempre!—exclama.

Y ríe estrepitosamente.

—La cosa me interesa, mister Richard: yo quisiera saber...

Asoma la malicia a sus azules ojos, y me pregunta:

—¿Es que pretende usted hacerse millonario?

—No se burle—contesto—. Lo que deseo es saber cómo se las arreglan ustedes para amarrar la fortuna a sus empresas. Verá, usted, mister Richard. Yo sé de algunos libros que pretenden enseñar la manera de triunfar en los negocios.

La estrepitosa carcajada con que acoge mis palabras me deja en suspenso. Se ríe con todo el cuerpo, se convulsiona de la cabeza a los pies.

—Curioso, curiosísimo—dice, cuando, por fin, le es posible hablar—. ¿Y qué cuentan esos libros, mister Quiñones? Dirán que la voluntad, que el tesón... Sí, sí, seguramente hablan de eso... ¡La voluntad!... ¡El tesón!...

Y vuelta a reír y vuelta a mirarme.

—Le voy a ser a usted franco —prosigue, después de una ligera pausa—. El factor principal para triunfar en toda clase de negocios es que acompañe la buena suerte.

—Bien, sí—le digo—, pero aparte de ese...

—Otro muy importante es la visión del negocio. «Ver el negocio» y verlo en todos sus detalles, con ojo crítico, a fin de reforzarle en aquellos aspectos en que aparezca endeble. Pero... ¡Oh, amigo Quiñones! Cambiemos de conversación.

—¿Por qué, mister Richard? ¿Es que no le agrada hablar de estas cosas?

—Me agrada a su hora. Cada cosa en su tiempo. Pero bien; le diré que el hombre de «business» debe tener ingenio.

—¿Ingenio?

—Naturalmente. ¿Cree usted que el ingenio sólo sirve para hacer chistes y comedias? ¡Oh! ¡Oh! Los negocios tienen muchas encrucijadas. El peligro los acecha constantemente, y para burlar a éste es preciso valerse del ingenio. En las competencias, sobre todo, es donde el ingenio se aguza hasta lo indecible. Pobre del competidor que no tenga ingenio, bien suyo, o bien comprado.

—¿Es que puede comprarse el ingenio?

—«Yes». En este mundo todo se vende y se compra todo. Si yo necesito ingenio y carezco de él, busco una persona que lo tenga, la pago, y así su ingenio está a mi servicio.

—Son ustedes verdaderamente admirables.

—«Thank you». Así verá usted que nuestros métodos de publicidad no hay quien los supere, porque nadie se gasta en ellos lo que nosotros. Una sociedad se funda, por ejemplo, con un millón de dólares de capital. Pues bien; no le sorprenda si la mitad de ese dinero se destina al anuncio. Sin la publicidad no serían lo que son el comercio y la industria norteamericanos. Eso sí, el anuncio, para que sea efectivo, necesita de una orientación que lo lleve al resultado favorable: la frase feliz, el dibujo preciso y llamativo, algo, en fin, que se le meta al lector por ojos y cerebro. En Estados Unidos, toda casa de alguna importancia tiene un departamento exclusivamente dedicado a la publicidad, con sus redactores y dibujantes, a los que pagan magníficos sueldos, además de interesarles en los beneficios.

—Conozco el sistema.

De Vendedor de Periódicos a Millonario

—Y dígame—le pregunto—, ¿Cómo empezó usted?

—Vendiendo periódicos por las calles.

—Debí adivinar la contestación. Casi todos los millonarios norteamericanos afirman que proceden de la nada.

—«Neverd mind». Es que allá no es como aquí. En Europa es muy general tener el orgullo del linaje. En Estados Unidos se tiene el propio orgullo, no el de los antepasados. Nosotros gustamos deberlo todo a nuestro esfuerzo. El lema es: «hacerse a sí mismo». Primero conseguimos los dólares muchos dólares. Después, si queremos linaje, lo compramos. Nunca faltan linajudas personas que estén dispuestas a entroncar con millonarios, sean éstos de donde sean.

—Y de vendedor callejero de periódicos ha llegado usted...

—¿A millonario? ¿Por qué no? Mi ascensión fué sencilla. De vendedor de periódico pasé a comerciar en pequeña bisutería. Llevaba el mostrador, en forma de caja, colgado del cuello y apoyado en el pecho. Los objetos que vendía eran todos del mismo precio: cinco centavos. Más adelante puse una tiendecilla insignificante, un chinchalito, en uno de los barrios más apartados de Chicago. Allí me las ingenié de mil modos para buscar el reclamo y atraer a la clientela. La tiendecilla fué creciendo. Empecé a interesarme en los valores de la Bolsa. Hice algunas transacciones afortunadas. Fundé sociedades. Manejé la publicidad en gran escala, y... «All right».

Inventos Fantásticos

Entran varios conocidos hombres de negocios, y al ver a mister Richard cuchichean entre sí. Algunas miradas se fijan en él. Esto le molesta visiblemente. Se vuelve hacia mí y me pregunta:

—¿Por qué me miran?

—Seguramente porque saben quién es usted.

—¡Oh! Entonces tendré que marcharme. Sí, sí; no habrá otro remedio. No quiero que me ocurra lo que en Viena.

—¿Qué fué ello?

Mister Richard carga su pipa con tabaco rubio, que huele a miel. Después dice:

—Que empezaron a lloverme cartas y visitas y proyectos de negocios. ¡Oh, oh! ¡Qué proyectos! Hubo quien me propuso utilizar los rayos del sol para hacer jaulas para canarios.

—Algún poeta loco.

—Probablemente. Otro me propuso un reloj de torre provisto de un cañón en vez de campana. Daría las horas a cañonazos.

—¿Y los cuartos?

—Esos tenía que darlos yo. «Where no le digo más que salí de Viena huyendo. Conque usted verá si aquí, empiezan a salirme también inventores, pedigüeños y mirradores. Y tenga en cuenta a estos últimos es a los que temo. No hay animal más peligroso que ciertos admiradores... Nada, tendré que marcharme... Preciso que me vaya. Voy a arreglar mis cosas y a dar orden para que averigüen cuál es el primer barco por que haga escala en puerto español y vaya a Nueva York. «Good by», mister Quiñones.

Y así, apresuradamente, y metiéndose en el ascensor y desaparecía mister Arthur Richard, americano de Chicago, U. S. A.

Eduardo A. QUIÑONES.

NOTAS de EL ENCANTO

Conferencias de una eminente pedagoga belga

Madame L. Debray no pudo tomar el aeroplano en Panamá y se espera que llegue a la Habana por la vía marítima el próximo sábado en el vapor 'Santa Clara'.

La próxima conferencia de la Institución Hispano Cubana de Cultura será anunciada tan pronto se conozca la salida de Madame Debray.

La revista "Ultra", órgano de la Institución Hispanocubana de Cultura, acaba de salir y los socios la recibirán por correo. Los no socios podrán adquirirla en **EL ENCANTO**, departamento de libros y revistas, al precio de veinte centavos. La revista "Ultra" será mensual, con 96 páginas de texto, multitud de traducciones y extractos de las más relevantes firmas (Ortega y Gasset, Einstein, Freud, Unamuno, Adler, Chesterton, Santayana etc.), y los "Mensajes y Crónicas" de todos los actos de la Institución Hispano Cubana de Cultura.

El Encanto

VELANDO EL DULCE SUEÑO...

Velando el dulce sueño de los campos benignos
las estrellas entornan sus párpados brillantes
y la seda del cielo constelan de diamantes
que entre sí se combinan en misteriosos signos.
¿Qué extraño enigma guarda la noche en su reposo?
Tal vez ese río azul y misterioso
exista un paraíso que en lontananza brilla;
pero mi alma no osa pasar a la otra orilla.
En tanto, aletargada, se adormece la aldea
y en el cielo el misterio del mundo parpadea.
Aparece la luna. ¿No escuchas, alma mía?
Algo dice en la noche: Amor, Melancolía.

Ramón PEREZ DE AYALA

JULIO: el mes de El Encanto

Don Julio y su colaborador regalarán hoy a los niños juguetes y bellísimos libros de cuentos.

—¡Como esto siga así, Don Julio, verá Ud. la clase de negocio que vamos a hacer...!

Por iniciativa de su inteligente colaborador, Don Julio —el Santa Claus del Verano— regalará hoy a los niños juguetes, cuadernos de pintura y bellísimos libros de cuentos en español y en inglés. Entre los autores se destacan Schmid, Andersen, Julio Verne y otros.

Para obtener los regalos será preciso presentarse a Don Julio, que estará todo el día en EL ENCANTO, con el comprobante de haber hecho una compra no menor de 50 centavos en cualquiera de los distintos departamentos del Tercer Piso.

En relación con esta iniciativa de Don Julio y su colaborador, llamamos su atención sobre las magníficas oportunidades que estamos ofreciendo en el Tercer Piso en relación con las habilitaciones de los niños y jóvenes de ambos sexos.

No deje usted de venir hoy a EL ENCANTO con sus niños.

TERCER PISO.

El Encanto

M.E.C.D. 2016

SECCION 9ª

TELEFONOS:
Quejas M-7911
A. Clasificados . M-7915

DIARIO DE LA MARINA

TELEFONOS:
Dirección A-3277
Jefe Redacción . M-1287
Sección de Sports M-7912

SECCION 9ª

AÑO CIV — EL PERIODICO MAS ANTIGUO DE CUBA — LA HABANA, MIERCOLES, 22 DE JULIO DE 1936. — ACOGIDO A LA FRANQUICIA POSTAL — PAGINA TRECE

LA ACTUALIDAD

LAS BODAS DE PLATA DE "EL DEBATE"

SEMANAS atrás nos referimos a un número extraordinario, sencillamente gigantesco, que «El Debate», de Madrid, dedicó a la agricultura española, en todos sus aspectos. A pesar de que el gran rotativo madrileño tiene acostumbrados a sus lectores a ediciones de esa índole, aquel número produjo en España y fuera de España verdadero asombro. Así lo confesó la prensa española, aun la más distante ideológicamente del colega.

Ahora dedica otro número especial, enorme también, a las Bodas de Plata de su fundación, que coincide con la Exposición Internacional de Prensa Católica. Se resume en él la historia gloriosa, llena de luz orientadora, sanamente educativa y cultural, patriótica y españolísima de «El Debate». Cuanto noble y santo ideal ha surgido en España desde hace veinticinco años, cuanto fecundo esfuerzo se ha realizaoo por su progreso social, político, religioso, científico y económico ha tenido su recio impulso, su eficaz vehículo y su denodado defensor en el gran diario madrileño. Bien merece que el Obispo de Madrid Alcalá, en líneas expresamente escritas para dichas Bodas de Plata, declare que «El Debate», «mirando los reveses como prendas de triunfos y cada triunfo como escalón para mayores alturas, ha llegado a ser honrada la Prensa Católica del mundo entero, por lo que es en sí y por las numerosas obras e hijuelas que, como ramas de vigoroso tronco se doblan al peso de tantos y tan buenos frutos».

En la fijeza y grandeza de sus ideales, la vigorosa defensa de los principios inmanentes e inmutables que rigen a los pueblos y a la humanidad lo que a «El Debate» lo mismo que a «The Times», de Londres; a «Le Temps», de París; al DIARIO DE LA MARINA y otros grandes y longevos periódicos ha dado su sólida estabilidad y su engrandecimiento. «El Debate» pertenece a la casta prócer de aquellos diarios que en vez de dejarse arrastrar y dominar por las vicisitudes y transformaciones de la opinión pública, son ellos los que la forman, la orientan y la mantienen.

Los caracteres básicos de la personalidad española: Religión, Patria, Familia, Tradición, Justicia social cristiana han tenido su más fiel intérprete y escudo en «El Debate». Las vitales iniciativas y los magnos progresos de la ciencia y de la cultura del mundo entero han encontrado en sus páginas su eco gigante.

Por eso ha logrado publicar cinco ediciones diarias. Por eso sus lectores se cuentan por centenares de millares. Por eso, rebasando las fronteras españolas ha logrado extenderse no sólo por América, sino también por el Africa, por el Asia —los Misioneros de China lo propagan allí— y por la Oceanía; tiene agencias en el Archipiélago Filipino. Hasta en Moscou se recibe «El Debate». Prueban además, la pujanza de este periódico su «Agencia Logos», que informa a medio centenar de periódicos; tres diarios regionales filiales suyos y el madrileño «Ya», que se ha impuesto rápidamente por su técnica especial en la noticia y en el reportaje. Edita, además su empresa una muy amena y sugestiva revista infantil y una selecta colección popular de novelas famosas.

En cuanto a sus talleres posee «El Debate», la rotativa más rápida de Europa. Puede lanzar 60,000 ejemplares de 32 páginas, por hora Cuenta, además, con veinte máquinas de componer.

Han contribuído de un modo poderoso a esta eficiente y prodigiosa vitalidad de «El Debate» sus directores, redactores y colaboradores. Fué Don Angel Herrera, cuyo robusto cerebro cabe solamente en su ancha y recia voluntad, el que lo fundó a los veinticinco años de su edad y el que lo dirigió durante veintiún años. Fué él quen le dió su alma hecha de fervores católicos y de fervores españoles. Fué él quien lo forjó a su imagen y semejanza. Don Francisco Luis, su sucesor y actual director, ha sabido mantener y acendrar su herencia y seguir con celosa fidelidad, el itinerario que el maestro le trazó.

Saber escoger a las personas ha sido una de las más singulares cualidades de la dirección de «El Debate». Han desfilado entre sus redactores, novelistas y críticos como Pérez Lugín, el autor de «La Casa de la Troya»; periodistas tan insignes como Medina Togores, Don Fernando Urquijo («Curro Vargas»), Don Fernando Meana, («Tirso Medina»), Cirici y Juderías; hombres públicos tan famosos actualmente como Gil Robles, Salmón (ex-ministro de Justicia y Calvo Sotelo, tan bárbaramente asesinado. Colaboran, además en «El Debate» filósofos y humanistas tan eximios como Menéndez Pidal y Rodríguez Marín; dramaturgos tan célebres como Jacinto Benavente, Arniches, Marquina, Pemán y Muñoz Seca; novelistas tan preclaros como Armando Palacio Valdés, Concha Espina y Ricardo León; historiadores tan notables como el Padre Villada; filósofos, sociólogos y pedagogos de la talla del Padre Ruiz Amado, Siurot y los Padres Ibeas y Gato. Eminentes médicos, científicos, políticos han pasado entre las columnas del enorme diario católico.

Es este un ejemplo viviente de lo que puede la prensa cuando a la inteligencia va unido el corazón; a la ciencia la fe; a la grandeza de la causa el ahinco de la voluntad y del trabajo.

León ICHASO

GANGA

Se vende barato un automóvil Graham-Paige con muy poco uso y en perfectas condiciones. Informan en la Administración del DIARIO DE LA MARINA.

CERCA DE CINCO MIL SOLDADOS PARTICIPARON EN EL COMBATE EN BARCELONA

EL GOBIERNO DICE QUE LA REBELION SIGUE DEBILITANDOSE

El general Riquelme anuncia que la revolución de la provincia de Toledo fué aplastada por las tropas leales

Noticias oficiales dicen que algunos aviones han sufrido averías en el ataque a Zaragoza, pero que cuenta todavía con noventa.—Las milicias custodian los caminos de Madrid

MADRID, julio 21. (AP).—El Gobierno español, que está concentrando columnas de obreros y campesinos armados para la defensa de la capital, dice que ha obtenido importante éxito en distintas provincias contra las fuerzas rebeldes.

Declaran los comunicados oficiales que Barcelona, importante puerto del Nordeste, se halla en poder de los leales. Calcula que las bajas ocurridas en la ciudad condal entre las fuerzas leales y los rebeldes son 500 muertos y 3.000 heridos.

El general Riquelme, jefe de la columna que marchó sobre Toledo, anunció que la revolución fué aplastada. Dice el Gobierno que la situación de los revoltosos en Sevilla y en el resto de Andalucía se debilita.

Noticias sin confirmar informan que Sevilla se ha rendido a las tropas leales; pero los comunicados oficiales dicen que no ha capitulado aún.

El Gobierno ha dictado hoy una orden, a fin de que mañana abran todos los establecimientos de Madrid. La ciudad está, relativamente, tranquila, aunque de vez en cuando se originan tiroteos.

En Segovia, al Norte de Madrid, se dice que los insurgentes han sido derrotados. Los revoltosos de Zaragoza, en el Nordeste, están a punto de rendirse, después del bombardeo de los aeroplanos leales.

El Gobierno afirma que algunos aviones rebeldes fueron averiados en el ataque a Zaragoza, agregando que cuenta con noventa aviones, más otros que ha tomado a los insurgentes.

Los periódicos madrileños publican informaciones, diciendo que la rebelión ha fracasado en Madrid. Aseguran que los insurgentes están mal organizados en el Sur, especialmente en Sevilla, donde se halla el Cuartel General revolucionario.

Todos los empleados públicos sospechosos de haber ayudado al movimiento revolucionario, están siendo destituídos.

El Ministro de la Gobernación ha dictado una orden, imponiendo restricciones al uso de armas de fuego. Los miembros de las milicias socialista y comunista deberán proveerse de permisos especiales para usar fusiles y pistolas.

Algunas iglesias de Madrid han sido incendiadas por los izquierdistas a causa de que circuló el rumor de que los francotiradores estaban haciendo fuego a las milicias desde los templos.

Las milicias han tomado posesiones en todos los pasos montañosos próximos a Madrid, con el fin de anticiparse a cualquier avance rebelde.

Declara el Gobierno que los rebeldes han sido vencidos en Gijón, Almería, Alcalá de Henares y el Pardo.

El Gobernador Civil de Almería ha comunicado al Ministerio de Marina que los insurgentes se han rendido. En Alcalá de Henares, los rebeldes se refugiaron en la catedral y en un convento adyacente, pero fueron rápidamente dominados por los leales.

Las fuerzas del Gobierno tienen dominada completamente la situación en la capital, después de varios violentos combates, dice hoy el comunicado oficial.

Armadas y bajo la supervisión de la Guardia Civil leal, las columnas de campesinos avanzan hacia Valladolid y Zaragoza, que, según ha reconocido el Gobierno, son los principales centros rebeldes en el Norte.

También se dice que han salido columnas de campesinos para Burgos y Toledo.

En el barrio de la Universidad, Salamanca, y en los alrederos, se han concentrado 5,000 milicianos para impedir un ataque de los insurgentes.

Los aeroplanos leales, dice el Gobierno, dispersaron una columna rebelde que salió aver de Aranda, Burgos.

QUEIPO DE LLANO ASEGURA QUE EL GOBIERNO DE MADRID REALIZA UNA CAMPAÑA DE EMBUSTES, UNICA ARMA CON QUE CUENTA CONTRA LA INSURRECCION

SEVILLA, julio 21. (Havas).—El general Queipo de Llano, jefe de las fuerzas rebeldes que ocupan esta provincia, hizo uso esta noche de la palabra, por radio, dando cuenta de la situación.

Se quejó el general Queipo de Llano de la campaña de mentiras que está haciendo el Gobierno de Madrid, manifestando que esa es la única arma con que cuenta, de una manera efectiva, el Gobierno izquierdista, para combatir la insurrección, que de hora en hora está asumiendo las mayores proporciones en toda España.

Terminó declarando que la escuadra leal al Gobierno, que está anclada en Tánger, carece de avituallamientos y será destruída por los aviones del general Franco.

Cinco hidroaviones, tropas y guardia civil atacaron a los rebeldes, a los que vencieron tras sangrienta lucha

El gobierno americano recibió noticias de un sangriento combate librado en Vigo frente al Consulado de Estados Unidos. Ese gobierno envía a España dos barcos de guerra

WASHINGTON, julio 21. (AP).—Debido a la ansiedad que causa la suerte de los 1,582 americanos que se encuentran en España, el Gobierno de los Estados Unidos ha dado órdenes para que dos buques de guerra se dirijan inmediatamente a aguas españolas a fin de evacuar a los norteamericanos allí residentes, en caso necesario.

Este acuerdo se adoptó por el secretario de Estado, Hull, después de sostener una larga conferencia con el almirante William H. Stanley, subsecretario de Marina.

Los buques que zarparán rumbo a España son el «Oklahoma», que se halla actualmente en Cherburgo, Francia, y el «Quincy», que está haciendo un recorrido por Europa.

Las noticias recibidas en la Secretaría de Estado dan cuenta que ayer se libró un sangriento combate frente al Consulado de Vigo.

RELATO OFICIAL DE LOS COMBATES EN BARCELONA, ENTRE LA GUARDIA CIVIL, LA DE ASALTO Y LA AVIACION CONTRA LOS REBELDES

MADRID, julio 21. (AP).—Con la reanudación de las comunicaciones con Barcelona, se ha sabido que las fuerzas rebeldes de la Ciudad Condal estaban mandadas por el general Goded, aunque, según los planes originales, debía mandarlas el general González Carrasco.

Atacaron el cuartel de la Guardia de Asalto con artillería y ametralladoras. Cerca de cinco mil soldados participaron en la lucha, que llegó a ser, en algunos momentos, cuerpo a cuerpo.

La batalla fué particularmente violenta en la Plaza de la Universidad y en las cercanías de la Diputación Provincial.

La Guardia Civil se unió a las fuerzas leales al gobierno y ambos elementos tuvieron de su parte a la aviación militar. Cinco hidroaviones bombardearon a los rebeldes, quienes se vieron forzados a rendirse.

Los rebeldes asaltaron el hotel «Colón», en el cual establecieron el cuartel general.

Doscientos soldados pusieron sitio a la Telefónica, donde hubo un muerto y ocho heridos. El edificio quedó destruído, quedando, por ende, interrumpidas las comunicaciones.

En la capital de Cataluña sostuvieron fieros combates por espacio de cuatro días los rebeldes y las tropas leales

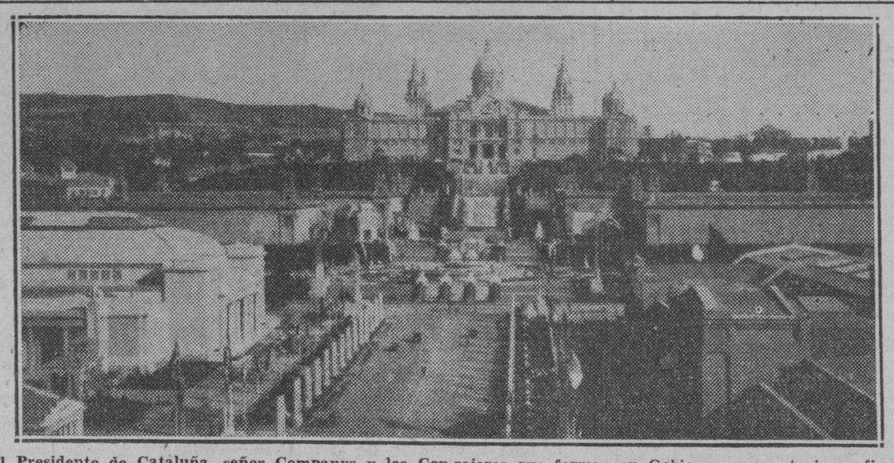

El Presidente de Cataluña, señor Companys y los Consejeros que forman su Gobierno se mantuvieron firmes en el Palacio de la Generalidad, que aparece en el grabado, dictando las medidas oportunas para defenderse, primero y batir, después, a las fuerzas alzadas, las que, según ellos, han sido dominadas.

El Gobierno ha dictado prórroga de la moratoria

Se decretó la cesantía de los empleados de la Cía. de tabacos que sean rebeldes

MADRID, julio 22. (Havas).—El Gobierno reunido en Consejo emitió hoy un decreto en que dice: (1) se prorroga hasta el 26 de julio el decreto del 19, cerrando las Bolsas del Comercio durante 48 horas, y declarando la moratoria por la misma duración; (2) se permitirá llevar armas a los adictos del gobierno, retirando de los arsenales los pertrechos necesarios; (3) autorizar a las empresas privadas retirar de sus cuentas privadas las sumas superiores a 2,000 pesetas que les hagan falta para el pago de sus empleados; (4) los particulares que sean autorizados, podrán retirar de las cajas de los bancos un máximo de 2,000 pesetas y de las de ahorro 550.

DECRETOS DE CESANTIA

MADRID, julio 21. (Havas).—El gobierno reunido en consejo aprobó esta noche un decreto destituyendo a los empleados de la Compañía Arrendataria del Monopolio del Tabaco, que hayan participado en la sedición o que «sean enemigos del régimen».

También se ha decretado la disolución del cuerpo de agentes para la represión de fraudes, de Sevilla, los cuales tendrán cinco días para pedir su readmisión en el momento en el momento en que el cuerpo se reconstruya.

Igualmente se releva de sus funciones a los delegados del ministerio de Hacienda en Barcelona, Gerona y Cáceres.

En una nota muy breve el gobierno anuncia hoy que la guarnición de Badajoz ha salido «de operaciones».

En el cuartel de la Montaña, en Madrid, dieron muerte a todos los oficiales que se habían sublevado. El edificio fué totalmente destruído, apareciendo doscientos muertos

Al ser sacados del cuartel los prisioneros, después de la rendición, el populacho intentó lyncharlos, siendo preciso enviar camiones blindados. Relato de la batalla

MADRID, julio 21. (Havas).—La Agencia Havas ha obtenido importantes detalles sobre la sublevación y rendición del cuartel de la Montaña.

Se nos ha informado oficialmente que el Comandante de la Guardia Civil que sitiaba a los rebeldes recibió la visita del Comandante de la Aviación, Hidalgo Cisneros, ayudante del ministro de la Guerra, el cual le hizo saber que sería conveniente que enviase un parlamentario para conminar a los rebeldes la rendición incondicional en un plazo de veinte minutos, y en caso de rendirse, se dejarían las tropas a las órdenes de las clases, garantizándose las vidas a los rendidos.

El parlamentario, miembro de la CNT, fué recibido por el coronel jefe el cual le dijo:

—Aquí estamos todos dispuestos a morir.

Transcurrido el plazo señalado, intensificóse el bombardeo tanto por la aviación como por elementos de tierra. Cuando la lucha era más enconada, hizo su aparición, en dirección de las fuerzas leales, el soldado Modesto Romero, que se hallaba en el cuartel, y el cual logró romper el cerco que dentro del mismo habían puesto los oficiales, los cadetes y los fascistas. Romero llegó jadeante manifestando que a primera hora de la mañana el coronel sublevado los había formado en el patio del cuartel dirigiendo una alocución, en la cual les expuso que la República había caído en manos de los anarquistas y bolcheviques y que era preciso salir en defensa de España.

Los soldados creían que defendían a la República, unos, ignorantes, otros atemorizados, sin que nadie protestase. Pero al advertir que las fuerzas que se hallaban fuera los bombardeaban, y no era posible que los anarquistas dispusieran de cañones y que habían arrojado sobre los cuarteles unas octavillas del Gobierno en que se les licenciaba de la obediencia de los jefes, se dieron cuenta del engaño, cundiendo así la desmoralización en las filas.

Este soldado fué llevado por el diputado Antonio Jean al Palacio Presidencial, relatando ante Azaña lo sucedido, por lo cual el Presidente ordenóle que se incorporase al regimiento de la escolta presidencial. Después de estos hechos, los soldados se sublevaron y encerraron a los oficiales en el patio central del edificio. Sacaron la bandera blanca por los balcones. Entonces, la Guardia Civil y las milicias marxistas con la guardia de asalto entraron arrolladoramente en el cuartel de la Montaña, fraternizando con los soldados.

En el interior, presenciaron cuadros trágicos. Los heridos graves fueron recogidos por la Cruz Roja y las milicias, trasladándolos a los edificios sanitarios.

A despecho de la indignación del populacho, los que se hallaban fuera comprendieron la situación de aquellos hombres, pero hubo grupos que se arrojaron sobre los camiones. Fué menester más tarde llevar carros blindados para protegerlos.

El aspecto que ofrecía el cuartel sobre todo en la parte que cae a la calle Ferraz, era asolador. Había en el interior unos 200 muertos, entre ellos algunos paisanos. Se tiene entendido que todos los oficiales perecieron. Cuando los sitiadores entraron lo hicieron en avalancha, en medio de un atronador tiroteo. A la una de la tarde, después de cuatro horas de resistencia, había caído el cuartel de la Montaña. En el barrio de la Princesa, en celebración de los hechos, el pueblo y los milicianos danzaron en las calles.

SITIADO EN CORDOBA EL JEFE INSURGENTE

MADRID, julio 21. (Havas).—A las 5 y 30 de la tarde de hoy el Gobierno anunció que había interceptado un mensaje de la estación de Córdoba, ciudad que, según el propio parte oficial, se encuentra en manos de los insurgentes.

Agrega que el mensaje interceptado estaba dirigido por el comandante en jefe de la Guardia Civil de Córdoba a los generales Franco, en Tetúan, y Queipo de Llano, en Sevilla, manifestándoles que la situación en bloqueados los rebeldes por fuerzas Córdoba es desesperada, por estar del Gobierno, muy superiores en número.

Termina diciendo el Gobierno de Madrid que el comandante de las fuerzas rebeldes de Córdoba solicita refuerzos.

EL FRENTE POPULAR SE APRESTA A COMBATIR

HENDAYA, julio 21. (Havas).—El corresponsal de esta agencia en la frontera española, informa que el Frente Popular se prepara para defenderse enérgicamente en Behobia, Irún.

Los sindicalistas y comunistas partieron en grupos para los montes y han puesto sitio a dos pueblos. Por las carreteras circulan numerosos vehículos llevando elementos del Frente Popular a Behobia, al objeto de sumarse a los extremistas que organizan la defensa de la población contra los rebeldes.

UN RADIO DE BARCELONA DICE QUE REINA EL ORDEN EN LA CIUDAD

BARCELONA, julio 21. (Havas).—Un radiograma de hoy informa que en esta ciudad se ha restablecido el orden.

Las autoridades francesas esperan que pronto empiece el éxodo de los izquierdistas rumbo a la frontera

PARIS, julio 21. (AP.)—La rebelión surge de nuevo en Barcelona y Gerona según comunican las autoridades francesas de la frontera.

La policía de Hendaya declara que las fuerzas del Frente Popular, que apoyan al Gobierno de Madrid, se dispersaron después que las tropas rebeldes se apoderaron de la ciudad de San Sebastián.

El Prefecto de Perpignan comunica que camiones llenos de elementos del frente popular armados patrullan las carreteras de Cataluña.

Las fuerzas encargadas de la custodia de la frontera francesa en Bourga Madame han sido reforzadas por esperarse que de un momento a otro se inicie el exodo de los políticos izquierdistas españoles, los cuales tratarán de internarse en este país.

La Comisión de Defensa de Jaca, que no pudo resistir mucho tiempo el ataque de los rebeldes, ha cruzado ya la frontera y se encuentra lejos de todo peligro en territorio francés.

La estación de radio de Barcelona, según se dice, ha hecho un llamamiento a los voluntarios para que defiendan al gobierno. Antes anunció que se proclamaría esta noche el estado de sitio en la Ciudad Condal en vista de la gravedad de la situación.

VUELVEN LOS PROBLEMAS FRONTERA FRAONCO-ESPAÑOLA, julio 21. (Havas). — El prefecto del Departamento de Pirineos Orientales, que hace frontera con las regiones del norte de Cataluña, por la provincia de Gerona y Barcelona habían comenzado de nuevo los disturbios. Declara el prefecto que los camiones que llevan la bandera roja y en los cuales viajan obreros armados en Bourg Madame se han reforzado las tropas de guarnición, para impedir que sea violada la frontera de Francia, por esa parte.

Todas las comunicaciones por Cerbere se han interrumpido pero por la zona de Port Bou el presidente de la Generalidad Catalana, Luis Companys, dijo que en Barcelona reinaba la paz. Se sabe, empero, que en la capital catalana se ha dictado nuevamente el estado de sitio.

Las autoridades de los retenes franceses de la frontera han detenido al paso un camión de mercancías en que se llevaban una caja de pertrechos. El chauffeur fué arrestado, confesando que había cruzado la línea divisoria clandestinamente seis veces, del domingo a lunes.

En los puestos de la gendarmería francesa de la frontera se han escuchado los llamamientos de la Generalitat Catalana a los obreros y campesinos para que acudiesen a la defensa de los derechos del proletariado, «combatiendo contra el fascismo». Se había dicho antes, sin poder confirmarse por la noche, que Companys, en la imposibilidad de hacer frente a la caótica situación creada por los grupos comunistas y sindicalistas, había optado por entregar el dominio de la ciudad a un comité anarco-sindicalista. Esto último ha sido desmentido oficialmente en Barcelona.

En Laruns, se han refugiado 13 militantes de la izquierda y varios jefes políticos del Frente Popular, los cuales han solicitado de las autoridades por medio del Cónsul de España en Toulouse que se les permita restituirse a la península a través de Cataluña.

Atravesando la montaña, penetraron en Francia trece refugiados políticos españoles, entre ellos las autoridades municipales de Vera del Bidasoa y los concejales del Frente Popular, que se encuentran actualmente en Olorón.

El comité de defensa de Jaca, en la imposibilidad absoluta de mantenerse en la ciudad, cruzó la frontera y se presentó a las autoridades francesas de Urdos, en el departamento de los Bajos Pirineos., Se espera que esta noche el éxodo sea importantísimo, porque se está desintegrando la resistencia del Frente Popular en las provincias del N. O. de España. Se han reforzado, por esta causa, los servicios de orden público, con tropas de la Guardia Movil, una sección, enviada de Burdeos, y otras que han salido de otras partes.

Las tropas carlistas después de la ocupación de Vera del Bidasoa han trepado las crestas montañosas de las estribaciones pirenáicas, para mantener la presión sobre Irún y Behobia. Los comunistas han volado el puente de Enderlaza, por lo cual los carlistas mandados por el coronel Luis de Villanueva han tenido que pasar a nado el río Bidasoa.

Los rebeldes, tan pronto como tomaron a San Sebastián, han procedido a la organización de su defensa y a resistir el ataque de la artillería leal que los bombardea constantemente desde el Igueldo. El fuerte Guadalupe no se ha rendido todavía. Por esta causa, se esperan violentos combates en los alrededores de San Sebastián, supuesto que los leales, flanqueados por milicianos marxistas del campo y las ciudades contiguas han continuado afluyendo a la región los partidarios del Frente Popular. Los rebeldes están respaldados por las columnas de Vitoria y Pamplona.

«LA ESPAÑA DE HOY»

LA REPUBLICA ESPAÑOLA EN EL PRESENTE Y EN EL PORVENIR

GOBIERNO NACIONAL

Llegamos al último de los artículos de la serie escrita por Don Miguel Maura y publicada en treinta o cuarenta periódicos españoles, amén de importantes periódicos hispano-americanos como DIARIO DE LA MARINA y «La Nación» y «La Prensa» de Buenos Aires.

Maura quiere, antes de dar remate a la exposición de su pensamiento, declarar cómo concibe la formación y el trabajo de un Gobierno nacional con poderes discrecionales. No basta decir: «venga una dictadura nacional», sino que quien la pide o defiende, ha de definir el ejercicio de esa dictadura. Maura lo hace en este artículo, no para convencer a nadie, sino para «salvar la parte de responsabilidad que pudiera alcanzarme en acontecimientos futuros y para formular la declaración honrada y sincera de que aún es hora de evitar a España días amargos, por si esta declaración sirviera de orientación a la opinión pública, que es, en definitiva, quien debe marcar el rumbo de la vida nacional.»

«No abrigo —añade Maura— la menor esperanza de que mis razonamientos logren convencer a quienes tienen sobre sí el peso de la mayor responsabilidad en la hora actual de España. Sé muy bien que, aún llegando a coincidir en lo esencial, o sea, en la gravedad del momento y en la urgencia del remedio, consideraciones de orden político y partidista harían imposible la coincidencia en la solución, porque los alaridos de quienes desempeñan en la vida política el papel de energúmenos —que forman muchedumbre, porque ese papel es hoy el único de rendimiento seguro— apagarían las voces de la razón con sus estridores y captarían las voluntades de los vacilantes con sus amenazas. Mas esa convicción no me releva del deber que todo hombre político, por modesto que sea, tiene siempre en horas graves para el país, de decir su opinión y dejar consignado en forma pública su consejo.»

¿Qué es —y pasemos al tema del artículo— un Gobierno nacional? Lo dicen las dos palabras. ¿Qué es un Gobierno? ¿Acaso la reunión de doce o trece ciudadanos elegidos al azar por los encargados de formar Gabinete, y colocados en los distintos ministerios como si cayeran de las nubes, la mayor parte de las veces ayunos hasta la anemia de todo conocimiento sobre las funciones que van a desempeñar? No: un legítimo Gobierno nacional no es eso. Es el formado por los aptos para cada función entre todos los hombres del régimen, estén donde estén, sean o no sean militantes de los partidos políticos; el formado por hombres que merced a su significación y a su historia en las actividades o disciplinas a las que se hayan consagrado, gocen de tal reputación ética, social y técnica, que su designación inspire el respeto y hasta el aplauso de los gobernados. Un Gobierno nacional —dice Maura— es el que por su composición y por la naturaleza de la obra que realice, al dirigirse a los gobernados pueda solicitar de todos el concurso y pedirles los sacrificios obligados, a nombre de España, para servirla, y no a nombre del interés de una clase o de una tendencia o de un partido. Un Gobierno nacional es el que entre los dos bandos en lucha cruel y sangrienta sobre el campo español, encarna al Estado, impone a los unos y a los otros el cumplimiento de las leyes, desarma, castiga, reprime, recompensa, administra justicia, remedia los males, proporciona trabajo y no tolera que sin él, y menos aún contra él, pueda nadie imponer su voluntad por la fuerza. Un Gobierno nacional es en suma: «el Estado republicano en pie».

¿En qué ha de apoyarse una dictadura republicana nacional? «Los Gobiernos dictatoriales —contesta Maura— que llegan al Poder tras el asalto, mediante un golpe de Estado o una revolución, se asientan sobre las masas o instituciones que los encumbraron. Este apoyo unilateral, reducido tan sólo a una parte de la opinión, pasa a ser vivero de donde toma el dictador sus servidores y asistentes, y es a la vez su guardia y su brazo ejecutor, desplazando de toda función directiva a quienes no son feligreses de la parroquia e imponiendo silencio perpetuo, y si es preciso exterminando físicamente a los heterodoxos.»

Un espíritu liberal tiene que rechazar esos sistemas. En España, es imposible que una dictadura unilateral dure mucho tiempo. Una dictadura circunstancial y transitoria, de origen democrático, normal, dentro de la anormalidad inevitable, es otra cosa. El apoyo debe ser toda la opinión que acepte el régimen, aboliendo por el momento las discrepancias acerca de la forma definitiva que ese régimen deba adoptar. Esa opinión llega actualmente en España desde el socialismo reformista hasta la burguesía conservadora comprensiva.

«A toda esa zona de opinión pública habría de tenerla al Gobierno nacional no sólo conforme, sino enardecida de entusiasmo y activa y presente en la vida pública, mediante contacto diario al través de los medios modernos de difusión de la palabra y de la imagen y merced a la obra incansable y dinámica que realizara.»

¿Cuál tendría que ser esa obra? Es difícil encerrar todo un programa nacional en los límites de un artículo. Sin embargo, puede darse un esbozo interesante.

«Tiene —dice Maura— sin discusión la primacía el restablecimiento integral de la disciplina en todos los sectores de la vida nacional, incluso en los órganos al servicio del Estado. Una parte de la disciplina es el orden público, tan quebrantado hoy por toda suerte de desmanes y por esas manifestaciones que, con el título de jubilosas, encubren la vulgar algarada y pretenden justificar los más reprobables excesos. El orden público en un Estado moderno es algo elemental, que las ruedas de la máquina que lo garantiza y lo mantiene han de funcionar solas, con la intensidad y la dureza proporcionadas a la magnitud del desorden que reprimen, sin que ningún ciudadano de ese Estado haya de formular la menor protesta ni mostrar siquiera extrañeza por ello.»

Y viene, en el párrafo siguiente, un canto de Miguel Maura a la Guardia Civil: «Cuenta el Estado, por fortuna, con elementos inmejorables para garantizar el orden; cuenta con la Guardia Civil: si no se hubiera abandonado el propósito iniciado por mí, con el advenimiento de la República, de dotar a ese instituto de medios motorizados y de armas modernas, a estas horas su eficacia sería perfecta. No cabe mayor ejemplo de disciplina y abnegación que el que viene dando ese Cuerpo benemérito en los últimos años, ni es fácil señalar un organismo del Estado que haya prestado más relevantes y singulares servicios que los prestados por él a la República. A él debimos, el 14 de Abril de 1931, que el advenimiento del régimen se produjera en forma incruenta y auténticamente jubilosa, porque con lealtad perfecta acató la voluntad popular manifestada en las urnas, y se ofreció incondicional y noblemente al Gobierno republicano aún no posesionado del Poder. Desde entonces, cuantos hemos pasado por el Ministerio de la Gobernación, hemos bendecido la fortuna de tener en nuestras manos un instrumento tan perfecto y una fuerza de tal disciplina para hacer frente a los enervantes y agobiadores problemas del orden público, que constituyen, por desgracia, en estos agitados tiempos, la única ocupación posible del inquilino eventual del caserón de la Puerta del Sol. Y causa asombro comprobar cómo al través de tantas vicisitudes, como las que ha atravesado ese Cuerpo durante los últimos cinco años, se mantiene rígido e intacto el principio de sus ordenanzas, de respeto, sumisión y servicio incondicional y abnegado al Poder constituído.»

Una vez asegurado el orden público, el Gobierno nacional tiene que emprender la pesada pero urgentísima tarea de levantar la economía nacional de la postración en que se halla: dar trabajo al millón de españoles parados, pero no mediante obras públicas aprobadas sin ton ni son, sino vigorizando hasta el máximo toda la industria nacional; establecer una relación justa entre los salarios y el valor de los productos; acometer, de verdad y en serio, una reforma agraria: dar estructura definitiva al Estado republicano mediante una gran reforma de los órganos de la Administración pública; organizar nuestro Ejército, nuestra Marina y nuestras bases navales; en fin, lograr que España salga del punto muerto y reemprenda la marcha. Esta es, «grosso modo», la tarea de un Gobierno nacional.

Y concluye Maura con estas palabras emocionadas:

«He cumplido con mi deber haciendo un postrer llamamiento al través de estos mal pergeñados artículos, a quienes tienen la responsabilidad suprema de esta hora trascendental de nuestra España. Demócrata de toda mi vida—ni tan larga que pueda renunciar a presenciar el mañana, ni tan corta que no esté preñada de experiencias—, pensando, y sobre todo sintiendo como español, me veo en el trance de renunciar a determinados principios incompatibles con la realidad del momento, y aspiro a salvar la esencia de la doctrina por el único camino expedito dentro de esa realidad innegable. ¿Me quedo solo una vez más? Cancelada desde este momento mi responsabilidad si tal caso llega, sin vacilar antepondré el servicio de España, al que he consagrado mi vida, a toda otra consideración y a todos los demás afectos. Lo que ese servicio me ordene, será cumplido sin tibieza.»

He aquí los resúmenes de los artículos de Miguel Maura que tanto interés han despertado.

Por el resumen del sexto artículo

Manuel AZNAR.

ESTAMPAS ESPAÑOLAS

¡INCOMPARABLES SESIONES DE CORTES!

¡INEFABLE Parlamento el nuestro! Habrá quienes le acusen, quienes le ataquen, quienes le denigren. Ganas de sacar las cosas de quicio. Nuestro Parlamento ofrece espectáculos deliciosos y esto ya es algo. Y en cuanto a nuestros parlamentarios confesemos que son tolerantes, trabajadores y comprensivos hasta la exageración. Quien afirme lo contrario no sabe lo que dice o ignora por dónde anda.

Acaso su labor no se traduzca en una legislación voluminosa. Es posible que las leyes se elaboran tan lentamente que se hacen viejas antes de ser publicadas en la Gaceta. Esta lentitud no es vagancia. Es un sacrificio que hacen en aras de nuestra felicidad. ¿Para qué leyes? Y sobre todo, ¿a qué agobiar al país con una legislación nutrida? Ya son demasiadas leyes las que existen. Hay que ir a la síntesis en todo y una legislación sintética es el ideal. La felicidad del país se puede conseguir mediante una fórmula sencillísima. Hela aquí: ¿Eres de los nuestros? En este caso tienes derecho a todo. ¿No lo eres? Pues entonces no tienes derecho a nada. ¿Puede darse mayor sencillez? Pues así lo hicieron las derechas cuando estuvieron en el Poder y así se hace ahora. De este modo la felicidad alcanza a todos los españoles porque se establece turno para ella. Los que en la actualidad no son felices que esperen a que les toque la vez y en paz.

Claro está que para conseguir un resultado sintético, como el que dejo apuntado, no es necesario apurar las sesiones de Cortes en largas y soporíferas discusiones. ¿A quién, después de todo, le interesaría ello?

Seamos sinceros: a nadie. En cambio lo que ocurre en el Parlamento con el sistema actual es muy interesante. Hay que presenciar algunas sesiones para saber lo que es bueno. Durante éstas se convierte aquello en una verdadera academia de modos de decir... de modos de decir frases gruesas, naturalmente. Lo que podemos disfrutar entonces es verdaderamente inenarrable. ¡Ah, si ustedes presenciaran una sesioncita de esas! No podrían decir que los diputados se las pasan mano sobre mano... ¡Qué va!... Si las manos no se les pueden estar quietas de ganas que tienen que posarse en el rostro del adversario!

Allí no se han de llenar razones, ni lógica, ni argumentos. Eso, ¡bah! es de modos antiguos y se imponen los nuevos modos. Además, por si se presenta algún equivocado con esas antiguallas a cuestas, se dispone de voces estentóreas para apabullar las razones, de un griterío ensordecedor para aplastar la lógica y de frases relampagueantes acompañadas del levantamiento de brazos en reto amenazador para dar fin a los argumentos. Cuando se llega a esto, las sesiones alcanzan una espiritualidad que las hacen encantadoras. Así da gusto. Es un espectáculo consolador e inolvidable.

Una vendedora de verduras de la Plaza de la Cebada presenciaba, en cierta ocasión, una alborotada sesión parlamentaria y al oír las frases que los diputados se dirigían no pudo menos de exclamar:

—¡Nos han **amolao**! ¡Sí! resulta que los señores padres de la patria se han **apoderao** de todas las frases **efertistas**!

Y esta misma verdulera, un día que se armó escándalo en la plaza y se insultó fuertemente con otra compañera, decía al guardia que intentó detenerlas.

—No sea **usté** inculto, guardia. Lo que hemos hecho ha sido convertir esto en un Parlamento. ¿Y por ello nos van a detener!... ¡**Amos**, anda!... ¡Si esto es una balsa de aceite **comparao** con lo que pasa en las sesiones parlamentarias!

La carcajada que acogió la salida fué tan grande que el guardia mismo, riéndose a más no poder, se marchó y las dejó tranquilas.

Eduardo A. QUIÑONES.

FUERZAS REBELDES SALEN A LUCHAR A LA MONTAÑA

HENDAYA, julio 21. (Havas).—Las noticias que se han recogido esta noche en distintas fuentes, confirman en todas sus partes los éxitos alcanzados por los fascistas en el noroeste de España.

Se ha sabido que las fuerzas que tenían a su cargo la custodia de la frontera franco-española, como son la Guardia Civil y los carabineros, se pasaron a la rebelión y han permitido que crucen a España numerosas personas que deseaban unirse al movimiento contra el Gobierno, negando la entrada en el país a todas aquellas personas que no son partidarias de la revolución.

Se ha confirmado que la Guardia Civil y los carabineros de la frontera facilitan la fuga a Francia de los elementos derechistas de significación que pretenden escapar, y se niegan a permitir que salgan de España los elementos gubernamentales.

Han salido fuerzas rebeldes para las montañas con el fin de perseguir a los comunistas que han escapado a los montes con la intención de penetrar clandestinamente en Francia.

AVISO AL PUBLICO

Deseamos poner en conocimiento de nuestra distinguida clientela y público en general que permaneceremos cerrados durante toda la presente semana, a fin de ofrecer a nuestros empleados su primer período del descanso anual retribuído.

Esté Vd. al tanto de nuestra próxima apertura en la semana siguiente y háganos una visita. Quedará sumamente complacido de ella. Para entonces contaremos con un nuevo y extenso surtido de prendas de fantasía, quincalla en general, juguetes y Flores. Precios al alcance de todos.

PERDIERON LOS NEW YORK YANKEES; GANO CLEVELAND

DIZZY DEAN PERDIO AYER CON LOS GIGANTES AL PERMITIR DOS HOMERS

DESDE EL BULL PEN

Dicen que los Estados Unidos constituyen un cinch en las Olimpiadas; pero siempre hay que temer.—Los Indios se ríen ahora de Monte Pearson.—Para Bill Lee, de los Cubs, los Gigantes son «palomas».

(Por PEDRO GALIANA)

Todos los expertos marchan de acuerdo en que el team americano de atletismo es un "cinch" para ganar las Olimpíadas, sin embargo, en Japón y en Berlín hacen cálculos animados sobre otros resultados... Hace años, los americanos llevaron un gran team de track a las Olimpíadas y sólo Barbutti pudo ganar en las justas de pistas... Jesse Owens, que es este año una de las más grandes esperanzas americanas, dice que la carrera de 100 metros es la que más teme... Los Cubs de Chicago han reclamado al catcher Wally Stephenson al Los Angeles, de la Liga del Pacífico... Hace poco pidieron a Dizzy Dean que seleccionase un All-Stars team de foot ball y escogió DOS CENTERS!!!... Los Cardenales de San Luis han anunciado ya que el próximo año harán su entrenamiento en Daytona Beach, Fla.... Los oficiales de la Liga Nacional dicen que Bob Smith, del Boston Bees, y Flint Rhem, de los Cardenales, son los pitchers más inteligentes del circuito... El otro día fué el "Joe Di Maggio's Day" en New York, pero, como el alcalde La Guardia estuvo muy ocupado, no pudieron entregarle al muchacho la placa que le considera el jugador más útil de la Liga del Pacífico por 1935

Aunque parezca mentira, los clubs que más daño le han hecho este año los Yankees de McCarthy en la Liga Americana son el Chicago White Sox y los Browns de San Luis... Los primeros sostienen un record parejo de 7 victorias e igual número de derrotas... Los Indios de Cleveland, que han visto pitchear a Monte Pearson con cierta inconsistencia en sus últimas cinco salidas, se ríen ahora de los que aseguraban que el club había salido perdiendo en el cambio de Pearson por Allen... Johnny, por su parte, ha comenzado a pitchear pelota invencible por los Indians... Casey Stengel dice que Johnny Hassett es el mejor pelotero que tiene en el team, y el muchacho lo demuestra con su batting-average... Desde abril al presente, Hassett ha acumulado los siguientes promedios: .361, .369, .325, .340, .347, .343, .329, .322, .327, .328, .314, .312 y .320... Por disposición del juez Landis, la temporada de base ball comenzará el año que viene el día 20 de abril, y esto tiene a los representantes de la Liga Americana hablando en chino... La season finalizará el domingo 3 de octubre...

Según el pitcher Bill Lee, de los Cubs, la novena más fácil de la Liga Nacional es el New York Giants... Sambo Leslie, primera base del New York, considera a Terry, el mejor inicialista que ha tenido el base ball... Eddie Mayo, la nueva tercera base de los Giants, fildea mucho, pero es nulo al bate, y antes de dos años estará de vuelta en las menores... Los médicos dicen que Mickey Cochrane ha retornado demasiado pronto al team, y temen que eso pueda perjudicarle... Aun cuando todos los peritos atacan a Terry por no haber querido reforzar su equipo en el invierno, el manager newyorquino asegura que "esta es la mejor novena que recuerda haber tenido bajo su dirección"... Los periódicos de New York estiman que los Cardenales han de beneficiarse con la presencia del pitcher George Earnshaw... El famoso hurler no ha terminado todavía su carrera, y bien defendido por un team de espíritu como el San Luis puede ir lejos... Geo abandonó a los Dodgers con un record de 4 victorias y 8 derrotas, pero, la verdad es que algunas de sus caídas se debieron al mal fielding de sus compañeros...

Stengel, hablando de esta transacción, dice en el "Brooklyn Eagle": "Personalmente estimo que el cambio de Earnshaw por Morgan será beneficioso para los dos teams. Los Cards pueden emplear a Earnshaw con frecuencia, y Morgan dará mucho impulso a nuestro team en la próxima temporada. Morgan es tan buen jugador como Hassett, y esto significa mucho. Dentro de un año, el muchacho valdrá el millón como outfielder, y Frisch no lo hubiera dejado escapar de su team. El tener a su staff en malas condiciones ha sido lo único que ha hecho posible el cambio de Earnshaw por Morgan"... Incidentalmente, el juez Landis se propone intervenir en esta operación, por estimar que Frisch y Stengel han burlado la ley que prohibe el cambio de players después del 15 de junio... En la forma en que se ha hecho la operación parece legal dentro de la ley, pero, la verdad es que es un cambio de jugadores como otro cualquiera... Cuando los Cubs de Chicago no puedan utilizar por más tiempo a Hartnett, el team no se sentirá flojo de receptores... Los records demuestran que el joven Hank Ken O'Dea, es uno de los mejorse sustitutos que tiene el Big Show por el momento.

El guajiro Alvarez llevará un ford especial a las carreras de autos del próximo agosto

El ex ayudante de Rossumm está seguro de imponerse en las grandes justas que se avecinan, llevando el carro especial que está preparando.—Tiene un bonito record.

Serafín Alvarez, popularmente conocido por «El Guajiro», es uno de los nuevos ídolos de los fanáticos de la velocidad. El ayudante de Rossoum, ha sabido imponerse como una estrella de primera magnitud y es uno de los que está mayormente capacitado para optar por la victoria en las carreras que se efectuarán durante los cuatro domingos del próximo mes de agosto, en el Hipódromo de Oriental Park, Marianao.

«Guajiro» Alvarez, tiene preparado un Ford V-8 especial, con el cual espera triunfar en la segunda categoría y en la categoría abierta. Su carro, que tiene las especificaciones estipuladas para la segunda categoría, posee el motor con suficientes revoluciones para competir de igual a igual con los inscriptos en la categoría abierta. Alvarez se halla muy optimista y cree que para poderlo derrotar habrá necesidad de ser un driver excepcional.

EL RECORD DEL «GUAJIRO»

Serafín Alvarez, que representa a la provincia de Pinar del Río, ha participado en dieciseis carreras, habiendo obtenido clasificación en trece ocasiones. Primero participó como ayudante de Rossom, en seis competencias, habiéndolas ganado todas; y más tarde como corredor ha obtenido siete primeros lugares, sufriendo tres derrotas. En estas ocasiones, roturas o entorpecimientos del motor, cuando iba a la cabeza de los competidores le ha impedido el placer de mantenerse invicto.

Participó como ayudante en las siguientes carreras: Heraldo-Guanajay-Heraldo, en 1923, ocupando el segundo lugar; Noche-Guayabal-Noche, primer lugar, en el año 1924; Heraldo-Guanajay-Artemisa, primer lugar en el año de 1924; Heraldo-Calabazar-Heraldo segundo lugar, en 1924; y Oriental Park, un primer lugar en el año de 1924.

Participó como corredor en el circuito de «La Noche», primer lugar en el año 1925. Circuito «La Noche», segundo lugar en el año 1925. Oriental Park, segundo lugar en el año 1928. Este segundo lugar lo obtuvo compitiendo contra los ases americanos De Paolo, Desmo y Sounder. En el actual año de 1936 obtuvo en el stadium de «La Tropical», el record de la pista para el quinto de milla un primer lugar en las veinte vueltas; un segundo lugar en las diez vueltas del mismo día; y al siguiente día, un segundo lugar en las veinte vueltas.

Sus derrotas como corredor fueron las siguientes: En el circuito de «La Noche» se le fundió el motor en el año 1927; por rotura de la trasmisión no terminó en el año de 1927 en Oriental Park; y en la última carrera de «La Tropical» no finalizó por habérsele jorobado la dirección, después de haber dado varios patinazos.

MOTOCICLETAS INSCRIPTAS

Rafael Olivera, Administrador de los «Omnibus Aliados», rutas 21-22, en la categoría abierta, inscribió una Harley Davidson stock que será corrida por Antolín Bretos. Pita y Hermanos inscribrieron otra Harley Davidson para la categoría inferior, que también será corrida por Antolín Bretos. René Riquelme ha inscripto una Harley Davidson para la categoría abierta, que la correra Pedro Medina. Luis Bretos inscribió otra Harley Davidson, para correrla él mismo, en la primera categoría.

EN LAS GRANDES LIGAS

RESULTADO DE LOS JUEGOS CELEBRADOS AYER

LIGA NACIONAL

Pittsburgh, 17; Filadelfia, 6.
New York, 2; San Luis, 1. (10 in.)
Chicago, 5; Brooklyn, 3.
Cincinnati, 3; Boston, 2.

LIGA AMERICANA

San Luis, 5; New York, 4.
Detroit, 8; Filadelfia, 0.
Detroit, 9; Filadelfia, 8.
Cleveland, 6; Boston, 5.
Washington, 6; Chicago, 5.

ESTADO DE LOS CLUBS

LIGA NACIONAL

	G.	P.	Ave.
CHICAGO	54	31	.635
San Luis	53	34	.609
Pittsburgh	45	41	.523
New York	46	42	.523
Cincinnati	43	41	.512
Boston	41	47	.466
Filadelfia	33	53	.384
Brooklyn	30	56	.349
Totales	345	345	

LIGA AMERICANA

	G.	P.	Ave.
NEW YORK	58	31	.652
Cleveland	50	39	.562
Detroit	48	40	.545
Boston	48	42	.533
Chicago	46	41	.529
Washington	46	42	.523
San Luis	28	58	.326
Filadelfia	28	59	.322
Totales	352	352	

JUEGOS SEÑALADOS PARA HOY

LIGA NACIONAL

Cincinnati en Boston.
Chicago en Brooklyn.
San Luis en New York.
Pittsburgh en Filadelfia.

LIGA AMERICANA

Boston en Cleveland.
Filadelfia en Detroit.
Washington en Chicago.
New York en San Luis.

PERDIERON AYER LOS YANKS CON EL SAN LUIS BROWNS

Un rally de dos carreras en el octavo dió el éxito del juego a los Carmelitas

SAN LUIS, julio 22, (AP) — Los Browns de San Luis pusieron hoy en práctica un rally de dos carreras en el octavo inning para derrotar a los New York Yankees con un score de 5 por 4 en el primer juego de la serie.

George Selkirk pegó un home run frente a los Browns.

El score:

NUEVA YORK

	V.	C.	H.	O.	A.	E.
Powell, cf	4	0	0	0	0	0
Rolfe, 3b	3	1	1	1	1	0
Di Maggio, rf	4	1	1	3	1	0
Gehrig, 1b	4	1	0	8	2	0
Dickey, c	4	0	2	2	0	0
Selkirk, lf	4	1	1	2	0	0
Crosetti, ss	3	0	0	3	5	1
Lazzeri, 2b	4	0	1	4	3	0
Broaca, p	3	0	0	1	1	0
Totales	32	4	6	24	13	1

SAN LUIS

	V.	C.	H.	O.	A.	E.
Lary, ss	4	0	0	1	2	0
Clift, 3b	1	1	0	1	1	0
Bejma, 3b	1	1	1	3	2	0
Solters, lf	4	2	1	2	0	0
Bell, rf	4	0	1	1	0	0
West, cf	3	0	2	4	0	0
Bottomley, 1b	4	1	1	7	1	0
Carey, 2b	3	0	1	1	2	0
Giuliani, c	3	0	0	7	0	0
Thomas, p	3	0	1	0	0	0
Totales	30	5	8	27	8	0

Anotación por entradas:

Nueva York	300 000 001—4
San Louis	210 000 02x—5

Empujadores: Dickey 2, Selkirk 2, West 2, Thomas, Bell 2. Dobles: West, Lazzeri, Thomas, Solters. Triples: Rolfe, Home run: Selkirk. Double plays: Lazzeri a Gehrig, Bejma a Bottomley a Bejma a Giuliani; Gehrig a Crosetti a Gehrig. Quedados en bases: San Luis 4, Nueva York 4. Bases por bolas, por Thomas 3, Broaca 3. Strike outs: Thomas 5, Broaca 1. Umpires: Quinn, McGowan y Owens. Tiempo, 1,34.

ASOCIACION AMERICANA

		C.	H.	E.
Milwaukee	100 000 200—	3	11	2
Columbus	046 010 00x—	11	12	2

Baterías: Braxton y Detore; Ryba y Owen.

(Segundo juego)

		C.	H.	E.
Milwaukee	010 003 0—	4	11	0
Columbus	003 000 0—	3	5	1

Baterías: Hatter, Hamlin y Brenzel, Detore; Macon, Fisher y Owen.

DOS JONRONES VENCIERON AYER AL FAMOSO DEAN

Dick Bartell pegó uno en el décimo inning para dar término al duelo de pitchers

NUEVA YORK, julio 22. (AP)—Dizzy Dean se pasó la tarde de hoy pitcheándole pelotas de home run a los Gigantes, y como resultado, el zurdo Carl Hubbell lo superó en un duelo de pitchers que duró diez innings con score de 2x1.

Después que Gus Mancuso había conectado un homer en el quinto inning para dar a los Gigantes su primera carrera, Dick Bartell pegó otro en el final del décimo para decidir.

Los Cardenales bateraron más que los Gigantes, nueve hits por 5, pero Hubbell no dejó que se los ligasen.

Duckey Medwick, el outfielder del San Luis, igualó el record de la Liga Nacional para hits consecutivos al conectar hoy tres que elevaron su total a diez. El record es 11, empero y lo tiene Tris Speaker.

El score:

SAN LUIS

	V.	C.	H.	O.	A.	E.
T. Moore, cf	4	0	1	2	0	0
Frisch, 2b	5	0	1	2	4	0
J. Martin, rf	4	1	1	2	0	0
Medwick, lf	5	0	3	5	0	0
Collins, 1b	3	0	0	9	0	0
V. Davis, c	3	0	1	6	0	0
Durocher, ss	3	0	0	1	6	0
Gelbert, 3b	4	0	1	2	0	0
J. Dean, p	4	0	1	0	1	0
Totales	35	1	9	29	11	0

NUEVA YORK

	V.	C.	H.	O.	A.	E.
J. Moore, lf	4	0	1	3	0	0
Whitehead, 2b	4	0	0	5	7	0
Ott, rf	2	0	0	0	0	0
Leiber, cf	4	0	1	0	0	0
Leslie, 1b	4	0	0	14	0	0
Mayo, 3b	4	0	0	0	1	0
Mancuso, c	4	1	2	4	2	0
Bartell, ss	4	1	1	4	9	0
Hubbell, p	3	0	0	0	3	0
Totales	33	2	5	30	22	0

Anotación por entradas:

San Louis	000 001 000 0—1
Nueva York	000 010 000 1—2

Empujadores, Mancuso, J. Martin, Bartell Dobles, Medwick, T. Moore, Mancuso, Home runs: Mancuso, J. Martin, Bartell, Sacrifice: Collins, Doble plays: Durocher, y Collins, Whitehead, Bartell y Leslie, Hubbel, Mancuso, y Leslie. Quedado en bases: N. York 4, San Luis 10. Base por bolas Hubbell 5, J. Dean 2. Strike outs: Hubbell 3, J. Dean 6. Wild pitch Hubbell. Umpires: Pinelli, Stewart y P. Firman. Tiempo, 2,27.

PROBABLES PITCHERS PARA LOS JUEGOS DE HOY

NEW YORK, julio 21. (AP.)—Los probables pitchers para los juegos de hoy, miércoles, son los siguientes:

LIGA NACIONAL

Chicago en Brooklyn: Larry French vs. Van Mungo.

Cincinnati en Boston: Paul Derringer vs. Tin Chaplin.

San Luis en New York: George Earnshaw vs. Gabler.

Pittsburgh en Filadelfia: Weaver o Red Lucas vs. Bowman o Kowalik.

LIGA AMERICANA

Washington en Chicago: Earl Whitehill vs. Johnny Whitehead.

New York en San Luis: Bump Hadley vs. Andrews.

Filadelfia en Detroit: Kelley vs. Eldon Auker.

Boston en Cleveland: Wesley Ferrell vs. Johnny Allen.

El equipo americano saliendo en el «Manhattan» tumbo a Europa, para tomar el camino de Berlín, donde se proponen capturar todos los records olímpicos.

LAS REGATAS NACIONALES DE ESTE AÑO PROMETEN ROMPER TODOS LOS RECORDS

Nunca se ha notado entusiasmo igual al de este año.—Las regatas de 150 libras señaladas para el viernes, prometen resultar lo más interesante de la semana.—Notas.

(Por RUBEN OTERO)

Estamos ya en la gran semana varaderista, llamada este año a batir los records de concurrencia y de eventos deportivos-sociales.

La famosa Playa Azul es el punto de concentración durante estos días.

Aquella península, que es piedra de imán para los criollos y los extranjeros, sin duda alguna, será colmada de cabo a rabo por los forasteros.

El clásico «meeting» remero décimo octavo, servirá para presenciar una de las luchas más interesantes del rowing «cubensi».

Las Regatas Nacionales en opción a la copa «Cuba», fueron instituídas como se sabe en el año 1918 por una Ley del Congreso.

Actualmente, el trofeo más preciado del deporte de «los palos», se guarda en las vitrinas del Club Náutico de Varadero, quien ganó el año pasado por primera vez el derecho a conservarlo por un año.

Todavía está fresca la impresión que produjo la victoria cardenense y la sorpresa que causó en la República entera.

Fué lo más notable del año deportivo de 1935.

Ahora el Náutico tiene un bonito chance de retener el Campeonato Nacional de cuatro remos.

MAGNO PROGRAMA

La Junta Directiva del Náutico, que preside nuestro distinguido amigo José F. Iturrioz, ha combinado un programa «macanudo», como dicen los argentinos.

Habían tres días de regatas de remos. El viernes se celebrarán las justas para tripulaciones cuyo promedio de peso no exceda de 150 libras e individualmente, cada remero, de 155 libras.

El sábado lucharán los muchachos de las segundas tripulaciones.

Las competencias nacionales de natación tendrán efecto el sábado.

Ese mismo día comenzarán a llegar a Varadero los yachts, que anualmente toman parte en las regatas Habana-Varadero y que son organizadas por el insumergible Rafael Posso, Presidente de la Federación Náutica.

Y el domingo la apoteosis final: las Regatas Nacionales por la tradicional Copa «Cuba».

El Comité Nacional de Regatas es quien convoca para las justas nacionales de remos y natación.

EN EL NAUTICO

El prestigioso Club Náutico será la sede social.

Allí se reunirán nuestras familias más exclusivas para disfrutar del baile y del confort que brinda el simpático club.

Una excelente orquesta habanera ameniza las comidas y diariamente toca hasta la madrugada.

Raúl Busto, el joven y bien relacionado administrador, tiene listo todo para que los socios e invitados se crean viviendo en el Paraíso.

La cocina es una de las cosas que más se han mejorado en el Náutico, con la colaboración del inmenso Mr. Morgan y el «chief» Campos, antiguo «cordon bleu» del Palacio Presidencial.

Rivas, el complaciente «maitre», Pons y los otros auxiliares, son conocidos de los que frecuentan el Náutico, por sus gentilezas.

En el bar está el célebre Gustavo, que actuará de referee en una apuesta que han hecho varios «fenómenos» habaneros contra el team cardenense.

SALIERON AYER

Las tripulaciones de los clubs capitalinos salieron ayer rumbo a Varadero.

En el cañonero «Juan Bruno Zayas» van las canoas del Tennis, Yacht Club y de la Marina Constitucional.

REÑIDAS LAS JUSTAS

Si bien el «cuatro» de Buffalo Estévez parece dispuesto a ganar ancho, hay que contar con los vedadistas y yatistas.

«Guabela» ha reforzado su crew incorporando a Miguel Mendoza en el dos, quien puede ayudar mucho a Avilés.

El Tennis hizo cinco veintidós ayer en Miramar, sacándole trece segundos al segundo bote.

Avilés, García, Mendoza, Campa y el veterano Julito Pertierra, forman un valioso quinteto.

Los yatistas han atravesado nuevamente obstáculos; pero sin embargo darán la batalla.

Pillo Morales, el stroke que rema con más perfección; Arellano, Fernández Vallín y Enrique Gastón, pueden hacer daño a sus rivales en el Pocock, que es especial para las aguas de Varadero.

Los dos clubs de Cienfuegos y los seniors de la Marina, ofrecerán una apretada competencia en la segunda división.

Tenemos que decir que los seniors de Varadero no son los juniors de Cienfuegos. Es difícil que ellos se «caigan»...

Las apuestas se inclinan a favor del Náutico, hasta ahora.

LAS OTRAS REGATAS

Por primera vez tendremos regatas de tripulaciones de 150 libras, gracias a sugestiones del popular Luis Estévez.

El DIARIO dió el «tip» hace tres semanas.

En estas competencias la caña está a tres trozos.

Varadero, Yacht Club y Vedado lucen muy parejos.

El Yacht presentará el siguiente bote: stroke, Bombito Cadalso; tres, el Conde de Mompox; dos, el velero García Tuñón y uno, Estráviz.

Spuhn ha asegurado que él cobra en esta clase, basado quizás que en Yale esa es su especialidad: preparar tripulaciones de 150 libras de promedio.

Los Marqueses llevarán a Perkins, stroke; Lederman, tres; Rebo Varona, dos y Crucet, uno.

Varadero tiene un formidable stroke en la persona de Enrique de la Fe.

Casi los mismos hombres volverán a enfrentarse el sábado en las regatas de segundas tripulaciones.

ESTADISTICA

El resultado de las Regatas Nacionales de Varadero, desde el año 1918 a la fecha, ha sido el siguiente:

1918 Vedado Tennis Club, 5.56.
1919 Asociación de Dependientes, 5.53.
1920 Habana Yacht Club, 6.01.
1921 Vedado Tennis Club, 5.43.
1922 No hubo regatas.
1923 No hubo regatas.
1924 Liceo de Cárdenas, 8.45.
1925 Universidad Nacional, 5.57. un quinto.
1926 Habana Yacht Club, 7.53 y 4 quintos.
1927 Habana Yacht Club, 8.01.
1928 Vedado Tennis Club, 5.48.
1929 Vedado Tennis Club, 5.56 y 2 quintos.
1930 Habana Yacht Club, 5.17 (Record).
1931 Habana Yacht Club, 5.47.
1932 Cienfuegos Yacht Club, 6.6 y n quinto.
1933 Vedado Tennis Club, 6.1 y 3 quintos.
1934 Vedado Tennis Club, 5.54 y 2 dos quintos.
1935 Club Náutico de Varadero, 6.42.

RUBEN OTERO ES YA PADRE DE UN BABY

Ruben Otero, nuestro popular y competente cronista de remos, es desde ayer, padre de familia. Su distinguida esposa, señora Carmen Rodríguez de Otero dió a luz un hermoso baby que será, con toda seguridad, el orgullo de la casa en el futuro.

La señora Rodríguez fué intervenida con su habitual pericia por el notabilísimo especialista, padre de los Caribes, el doctor Julio Ortiz Pérez, auxiliado de los doctores Martínez Curbelo y Gandía.

Nuestra felicitación a los padres.

WASHINGTON SUPERO AL CHICAGO SOX EN EL JUEGO DE AYER

CHICAGO, julio 21, (AP). Anotándole cuatro carreras al italo Chelini en el primer inning, los Senadores de Washington derrotaron hoy al Chicago White Six, con score de 6x5 en el primer juego de la serie.

La anotación por entradas fué

Washington	400 110 000—6 9 0
Chicago	212 000 000—5 10 0

Baterías, Deshong, Cascarolla y Millies; Chelini, Brown y Sewelt.

¡A PICO Y ESPUELAS..!

—Las últimas peleas de La Habana.

(Por Carlos M. del Calvo)

Con poco público se celebraron las últimas peleas en la Habana.

De ellas anotamos los más importantes que fueron las siguientes:

Un indio de Manuel Artiles, cuando la tenía ganada de 20 a 8, fué liquidado por una picada que le dió un indio del doctor Eradio Torres.

Una pelea muy singular entre dos gallos amarillos de Manzanillo y César de a Vega se hizo tablas, pues el de César quedó ciego y el de Guanabacoa se cansó.

A Ignacio Herrera se le cayó una de 20 a 8 cuando su indio lo cegó y ganó un indio de Basilio el del Cotorro.

Una gallina canela de Enrique Carbonero le partió la vena a un indio de Pedro Bacallao.

Hubo otra pelea tablas entre un indio de Emilio Collazo y un cenizo malatobo de Manolo Franco.

Un pintor de Hipólito Alum, en varias picadas dió la vena y acabó con un amarillo de Melitón Goirena.

Un indio de Serafín mató a otro de igual color de Julio Acosta.

Un cenizo de César de la Vega dió las patas a un giro verde de Batabanó.

Por falta de gallos y de público, se nos dice que se han de suspender las peleas de los lunes.

SIGUE GANANDO EL CLEVELAND EN SU TERRENO

Harder, que logró su 13 victoria de la temporada, tuvo que apoyarse en Oral

CLEVELAND, julio 22, (AP)— Los Indios de Cleveland detuvieron un sorprendente rally de los Medias Rojas de Boston, para asegurar el primer triunfo de la serie con score de 6x5.

Mel Harder mantuvo a los Red Sox en línea hasta el final, que necesitó de Oral Hildebrand para ganar el juego.

Trosky pegó su 25th homer de la temporada:

El score:

BOSTON

	V.	C.	H.	O.	A.	E.
Werber, 3b	5	0	1	0	1	0
Cramer, cf	5	2	3	2	0	0
Manush lf	5	1	3	3	0	0
Foxx, 1b	5	1	2	11	0	0
Cooke, rf	5	0	1	3	0	0
Kroner, 2b	5	0	2	3	4	0
Mc Nair, ss	5	0	1	1	3	0
F. Ferrell, c	2	1	0	1	1	0
Grove p.	1	0	0	0	0	0
Russell, p	0	0	0	0	0	0
Almada, x	1	0	1	0	0	0
Walberg, p	0	0	0	0	0	0
Miller, xx	1	0	0	0	0	0
Henry, p	0	0	0	0	1	0
Marcum, xxx	1	0	0	0	0	0
Totales	41	5	14	24	10	0

x bateó por Russell en el 5o.
xx bateó por Walberg en el 7o.
xxx bateó por Henry en el 9o.

CLEVELAND

	V.	C.	H.	O.	A.	E.
Hughes, 2b	5	0	2	0	5	0
Hale, 3b	4	1	2	1	2	0
Averill, cf.	4	1	1	4	0	0
Trosky, 1b	4	1	1	11	0	0
Pytlak, c	4	2	2	4	1	0
Weatherly, rf	3	0	2	1	0	1
Vosmik, lf	4	0	2	4	0	0
Knickerbocker, ss	4	0	1	2	3	1
Harder, p	4	0	0	0	1	0
Hildebrand, p	0	0	0	0	0	0
Totales	36	6	13	27	12	2

Anotación por entradas:

Boston	100 010 003—5
Cleveland	023 010 00x—6

Empujadores: Averill 2, Knickerbocker 2, Trosky, Vosmik, Foxx 2 Manusk, Cooke, Kroner. Dobles: Kroner, Vosmik, Hale, Foxx, Cramer. Triples Hale. Home runs, Trosky. Bases robadas: Pytlank, Hughes. Double plays Werger, Kroner, Foxx. Quedados en bases: Boston 11, Cleveland 7. Bases por bolas por Harder 2, Walberg 1. Strike outs: Harder 3, Henry 1. Hits a Grove 8 en 2 ing., Russell 2 en 2. Walberg 3 en 2, Henry 0en 2. Harder 14 en 8 y dos tercios: Hildebrand 0 en un tercio. Ganó, Haarder. Perdió Gdove. Umpires: Ormsby, Geisel y Hubbard. Tiempo: 2,18.

CAPTURAN DOS MATCHES LOS DEL DETROIT TIGRES

Los Atléticos del Filadelfia fueron las víctimas de la novena en su home ground

DETROIT, julio 22, (AP)—Los Tigres de Detroit ganaron las dos juegos del doble header a los Atléticos de Filadelfia, logrando scores de 9 por 8, y 8 por 0.

Los scores:

Primer juego:

Filadelfia	000 000 000—0 7 1
Detroit	221 000 12x—8 13 1

Baterías: Ross y Hayes; Bridges y Hayworth.

Segundo juego:

FILADELFIA

	V.	C.	H.	O.	A.	E.
Finney, lf	5	0	0	2	0	0
Moses, cf	4	2	1	3	0	0
Dean, 1b	5	2	3	7	1	0
Pucinelli, rf	4	0	1	1	0	0
Johnson, 2b	3	2	1	4	3	0
Higgins, 3b	4	0	1	0	1	0
Hayes, c	4	2	2	5	0	0
Newsome, ss	4	0	1	2	1	0
Doyle, p	4	0	2	0	1	0
Kelley, p	0	0	0	0	0	0
Totales	37	8	12	24	7	6

DETROIT

	V.	C.	H.	O.	A.	E.
Burns, 1 b	3	2	1	8	0	0
Rogell, 2b	3	1	0	1	6	0
Gehringer, 2b	4	1	3	8	3	0
Goslin, lf	4	2	1	3	1	0
Walker, cf	4	1	1	2	0	0
Fox, rf	4	1	2	0	0	0
Owens, 3b	5	0	1	1	2	1
Hyatt, c	5	1	2	4	2	0
Sorrell, p	0	0	0	0	1	0
Lawson, p	2	0	0	0	2	0
Rowe, p	0	0	0	4	1	0
Simmons, z	1	0	1	0	0	0
Totales	35	9	12	27	18	1

z bateó por Lawson en el 7o.

Empujadores: Gehringer 3, Owen 3, Hayes 3, Higgins 2. Dean, Johnson, Doyle, Goslin y Simmons. Dobles: Moses, FoxW Gehringer, Johnson, Hayes, Myatt, Simmons. Home runs: Gehringer, Hayes. Bases robadas: Newsome, Double plays, Rogell, Gehringer a Burns. Dean, Johnson a Dean. Quedados en bases: Detroit 10, Filadelfia 8. Bases por bolas: Borrell 2, Lawson 3. Rowe 1. Dayle 6. Kelly 1. Strike outs: Sorrell 1, Lawson 1, Doyle 1, Kelley 2. Hits por Sorrell 5 en 2 inggs Lawson 6 en 5, Rowe 1 en 2 Doyle 10 en 1, Kelley 2 ne 2, Dead ball: Doyle a Walker, Wild. Doyly 2. Gana: Rowe. Perdió: Kelley: Umpires, Basil, Dinneen, y Kolls. Tiempo: 2,20

LOS JONRONEROS

Los players de las Grandes Ligas que batearon ayer de home run, y sus liders, son los siguientes:

Pepper Martin, Cardenales	1
Mancuso, Gigantes	1
Bartell, Gigantes	1
Cuccinello, Bees	1
Jensen, Piratas	1
L. Waner, Piratas	1
Selkirk, Yankees	1
Reynolds, Senadores	1
Trosky, Indians	1
Hayes, Atléticos	1
Gehringer, Tigres	1
LOS LIDERS	
Lou Gehrig, Yankees	28
Jimmy Foxx, Red Sox	26
Hal Trosky, Indios	25
Melvin Ott, Gigantes	18
Bill Dickey, Yankees	18
Johnson, Atléticos	15
Goose Goslin, Tigres	15
Earl Averill, Indios	15
TOTALES POR LIGA	
Liga Americana	449
Liga Nacional	354
Totales	803

A los suscriptores del DIARIO DE LA MARINA que vayan a los JUEGOS OLIMPICOS que habrán de celebrarse en Berlín durante el próximo mes de Agosto, ponemos a su disposición las oficinas de nuestros Representantes:

Sres. Joshua B. Powers, Inc.
Berlin W 35.
Potsdamer Str. 28.
Telefon: B2 Lutzow 1253.

quienes atenderán con esmerada cortesía cualquier solicitud de datos e información sobre aquel país y en cuyas oficinas podrán leer diariamente LA MARINA y otros periódicos de Cuba.

También nuestros suscriptores podrán usar la dirección de nuestros Representantes para recibir correspondencia, cables, etc.

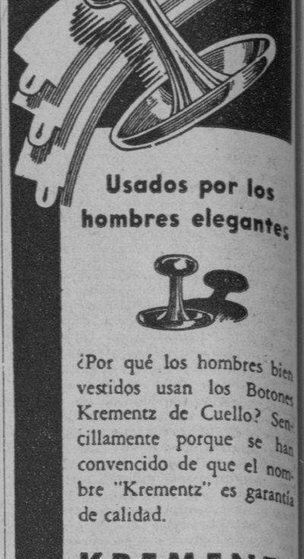

Usados por los hombres elegantes

¿Por qué los hombres bien vestidos usan los Botones Krementz de Cuello? Sencillamente porque se han convencido de que el nombre "Krementz" es garantía de calidad.

KREMENTZ

B. J. del Riesgo. Representante
Rayo No. 2, Habana

ENTRE CAZADORES

—El trofeo de Batista.
—El éxito del skeet.
—Caamaño, muy contento.

El próximo sábado habrá una competencia en la Galería de los Cuentos del Club de Cazadores del Cerro. A las tres de la tarde comenzará una justa de rifle, en la que hay de premio una Copa donada por el Secretario del Club, Sr. Carlos Quintero, la cual estaba señalada para tirar en fecha ya pasada, pero no recordamos por qué causa no se pudo hacer.

Desde luego que el donante va a ser uno de los competidores, y como está en condiciones estupendas, puede hacer lo de Juan Palomo.

Prepárense, pues, Pablo Hevia y Carlos Sauvalle.

El skeet está llamado a acabar con el tiro de platillo.

El pasado domingo se reunió un «entry» de catorce escopetas para platillo, pero a renglón seguido se registró uno mayor para el tiro de skeet en el que se discutió un trofeo del amigo Carlos Alonso.

Hasta Carlos Quintero, que nunca tira platillo, trató de hacerlo en skeet. Se encontró que la cosa no era tan fácil como parecía... y se retiró. Pero eso no quiere decir que le cogiera miedo.

Ya lo veremos en próximas competencias.

Cosas que llamaron la atención el pasado

FILLO ECHEVERRIA A LAS ELIMINACIONES DEL MADISON SQUARE GARDEN

LOS TEAMS FORTUNA Y CUBANELECO JUGARAN EL DOMINGO EN LOS TERRENOS DE REGLA

SPORTS DIARIO DE LA MARINA SPORTS

AÑO CIV — LA HABANA, MIERCOLES, 22 DE JULIO DE 1936. — PAGINA QUINCE

Amateur Aces

—Miramar va al ocho.
—El game Cubaneleco-Fortuna.
—Algunas selecciones.

(Por DAN)

El Miramar Yacht Club no enviará representación a las justas de Varadero, pero, Cappy dice que es probable que acuda al ocho de la Playa. Incidentalmente, Cappy propuso y se aceptó que ningún junior perdiese su condición de tal por competir en el ocho de Marianao, es lo que él dice: «Durante largos años todo el mundo pensó en el inconveniente que representaba esa declaración de senior para los remeros juniors que participaban en ese evento, pero, nadie pidió la reforma del acuerdo. Después que yo lo hice, todo el mundo hablaba del mismo asunto en Cienfuegos»... Incidentalmente, los remeros del Miramar fueron objeto el domingo último de un almuerzo-homenaje en la casa club... Y varios hombres del crew fueron en botes hasta la playa, hundiendo dos frente al trampolín... Felipe Batlesté, catcher del Fortuna, asegura que si «Tamayo Saco es usado propiamente podrá dar el campeonato al Fortuna»... El viaje de Bilin Gaston, del HYC, a Varadero, ha sido en «veremos», en los últimos días... Todo, como consecuencia a una indigestión que cogió en Cienfuegos... El match Cubaneleco vs. Fortuna, señalado para el domingo próximo en los terrenos de Regla Park, promete reunir un record de concurrencia en ese parque... El ganador quedará sólo en el lugar de honor.

Dicen que los propios players de la Havana Electric se buscaron la descalificación de que han sido objeto en la justa de la Liga Social... Nos informan que «quisieron retardar el encuentro en forma nada correcta, tirando la pelota, siempre, a una base equivocada»... Como resultado a la separación del club, ahora habrá que reformar el schedule del campeonato social... Y es probable que sólo se ofrezcan juegos los sábados en el Stadium «La Tropical»... Longinos Santos, el «Young Lierdeman», es padre de una hermosa niña, que piensa dedicar a los deportes cuando la chiquilla tenga 15 años de edad... Hablando de «fiñes», la hijita de Cappy Campuzano es una de las cosas más simpática que cualquiera puede observar... El domingo estuvo en la Playa, en un bote, y... no se preocupó por la presencia de peligrosos marinos!!!... Al «negro» Sarría le tienen confiada una misión realmente interesante en el Bataclán del CAC... La Verbena del Hispano fué un éxito, pero, el agua alejó a unos cuantos entusiastas que pudieron haber dejado algo más en las taquillas...

Muchos partidarios del Atlético de Cuba tienen la impresión de que el equipo triunfará con más frecuencia tan pronto como Lapeira salga a pitcher con más regularidad... Los remeros del Vedado T. Club salieron ayer para Varadero en tres grupos... Un contingente salió a las ocho de la mañana, otro marchó a la una y el resto se fué por la noche en el «Juan Bruno Zayas»... En el Habana Y. Club hubo mucho movimiento el lunes último... Y al final los muchachos decidieron ir de todos modos al ocho de la Playa... Nos dicen que «Spuhn quera marcharse, en vista de la poca cooperación que le había prestado el elemento atlético...» Si nada raro ocurre de aquí al domingo, las regatas nacionales de remos pueden terminar en esta forma:

1.—Vedado Tennis.
2.—Varadero.
3.—Habana Yacht.
4.—Cienfuegos.
5.—Marina.

El viernes tendrán lugar las regatas de 150 libras, que son las primeras que se ofrecen en ese sentido... Habrá competencias de remos en Varadero el viernes, sábado y domingo... El primer día actuarán los remeros de 150 libras, el sábado competirán las segundas tripulaciones y el domingo serán las oficiales anuales, auspiciadas por el Comité Nacional de Regatas.

El bote del VTC está en envidiable forma, y si mantiene su confianza debe salir airoso en la Playa Azul... Los cardenenses tienen mucho chance de salir delante, pero, al final puede que les perjudique el exceso de training... Contestando: Los torpederos del campeonato de baseball de la Liga Nacional, pueden catalogarse, por su fielding, en esta forma:

1.—Palencia, Teléfonos.
2.—Castillo, Regla.
3.—Isla, Vedado.
4.—Cubells, Fortuna.
5.—González, Cubaneleco.
6.—Rodríguez, Hershey.
7.—García, Atlético.
8.—Díaz, Yara.

Y las segundas bases podrán ponerse en este orden:

1.—Santa Cruz, Hershey.
2.—Valdés, Teléfonos.
3.—Fajo, Fortuna.
4.—Carcas, Cubaneleco.
5.—Pérez Durán, Regla.
6.—Fernández, VTC.
7.—Zaldívar, Yara.
8.—G. García, Atlético

Otro día saldrán las selecciones de los catchers, inicialistas y terceras bases.

Ayer recibimos la visita del doctor Hilario Candela, ex manager del club Regla, quien trajo testigos de ser incierto el rumor circulante de que se está llevando los peloteros de la novena... «Si yo hubiese querido hacer eso, lo hubiera hecho cuando salí del team, no ahora»—nos dijo Candela.—Y después nos afirmó que si algunos players se habían retirado, lo habían hecho por su propia voluntad... Castillito, short stop del equipo, nos dijo que «a él nunca le habían hablado», y dice que aunque es cierto que varios hombres se han retirado, lo han hecho por su propio gusto... Incidentalmente, en estos días se resuelve si el Regla sigue actuando en sus terrenos, o termina la season en Cubaneleco Park.

LIGA INTERNACIONAL

		C.	H.	E.
Montreal	001 000 20	3	8	1
Newark	100 000 23	6	9	0

Baterías: Polli, Wade y Reiber; Tamulis y Baker.

		C.	H.	E.
Buffalo	020 100 10	4	8	1
Syracuse	001 300 01	5	10	2

Baterías: Kline, Lucas, Wilson, Jacobs y Crouse; Holmes, Reder, Pearson y Hemsley.

VENCIO EL TEAM DE CHICAGO A LOS DEL BROOKLYN

Bill Lee y el zurdo French tuvieron que salir en el noveno para detener al team

BROOKLYN, julio 21. (AP)— Bill Lee y Larry French tuvieron que ser llamados en emergencia en el noveno inning para ayudar hoy a la victoria de 5 por 3 de los Cubs sobre el team local

El score:

CHICAGO

	V.	C.	H.	O.	A.	E.
Galan, cf	4	0	1	4	0	0
English, 2b	3	1	0	3	4	0
Allen, lf	3	0	0	1	0	0
Hartnett, c	4	0	1	3	1	0
Demaree, lf	4	1	2	1	0	0
Sack, 3b	4	1	1	0	2	0
Jurges, ss	3	1	0	1	3	1
Warneke, p	4	0	0	0	1	0
Lee, p	0	0	0	0	0	0
Cavarretta, 1b	4	1	1	14	0	0
French, p	0	0	0	0	1	0
Totales p	0	0	0	0	1	0
Totales	33	5	6	27	12	1

BROOKLYN

	V.	C.	H.	O.	A.	E.
Cooney, cf	4	0	0	2	0	0
Cautreaux, zzz	1	0	1	0	0	0
Geraghty, zzzz	0	0	0	0	0	0
Jordan, 2b	5	1	1	2	4	0
Stripp, 2b	5	0	1	0	2	1
Hassett, 1b	4	0	0	11	0	0
Watkins, lf	4	0	1	3	0	0
Phelps, c	3	0	0	6	0	0
Wilson, rf	4	0	1	2	0	0
Frey, ss	3	1	3	1	5	0
Brandt, p	2	0	0	0	0	0
Bucher z	1	0	1	0	0	0
Baker p	0	0	0	0	0	1
Bordogaray, zz	1	1	1	0	0	0
Totales	37	3	10	27	11	2

Anotación por entradas.

Chicago	000 040 010—5
Brooklyn	000 000 012—3

z, bateó por Brandt en el 7o.
zz bateó por Baker en el 9o.
zzz bateó por Cooney en el 9o.
zzzz corrió por Gautreaux en el 9o.

mpujadores: Cavarreta 2, Warneke, Galan, Demaree, Watkins, Gautreaux, Stripp, Dobles: Frey, Jordan, Watkins. Stolen base: Galan, Sacrifice: Allen: Double plays: Cavarreta (s,a) Quedados en bases: Chicago 4, Brooklyn 11. Bases por bolas por Warneke 4, Brandt 1,Baker1. Strike outs: Warneke3, Brandt 4. Hits por Warneke 9 en 8 innings. Lee 1 en un tercio French 0 en dos tercios, Brandt 6 en 7, Baker 0 en 2, Gana Warneke Pierde Brandt. Umpires, Reardon, Goetz y Barr. Tiempo 2,06.

ASOCIACION AMERICANA

		C.	H.	E.
St. Paul	000 000 000—0	3	1	
Indianápolis	210 101 00x—5	15	1	

Baterías: Rigney y Fenner; Bolen y Riddle.

FORTUNA JUGARA EL DOMINGO CON EL CUBANELECO

Los dos teams decidirán quién queda en el primer lugar de la Liga por el momento

Los que discuten esta semana si el Fortuna es más team que el Cubaneleco, o si el Cubaneleco es superior al resto de la procesión, tendrán una buena oportunidad de confirmar su teoría el domingo próximo al celebrar se el programa de base ball que señala la Liga Nacional de Amateurs.

Ese día por la tarde, y en los terrenos de Regla Park se brindará un interesante doble header a los fanáticos en cuyo turno principal figura el choque de «eléctricos» vs. blanquinegros», y este choque puede dar la solución a cualquier problema.

Nosotros tenemos la impresión de que los fortunistas poseen mejor conjunto que el Cubaneleco, y estimamos, por tanto, que los muchachos de Cordeiro saldrán por la puerta grande en el partido, pero, en el palacete de los eléctricos se hace otra historia, y todo el que sale de allí vive convencido de que «nada podrá impedir este año el éxito de los muchachos en el base ball».

Un directivo del Cubaneleco, a quien vimos ayer, nos dijo:

«También en el basket ball el equipo del Fortuna salió Favorito para ganar y cuando llegó el momento crítico lo zurramos. En base ball la historia se repetirá».

Advertimos entonces al entusiasta que en el basket ball se necesitó la ayuda del club Hispano, que le ganó matches al Fortuna en la temporada, para que esa derrota pudiera cristalizar, y apuntamos el hecho de que los Tigres de la calle del Prado no tienen team en el campeonato de base ball, pero, el directico eléctrico, nos respondió entonces:

«En el basket ayudaron los Tigres del Hispano, y en el base ball pueden ayudar los del Atlético. En materia de Tigres, lo mismo da uno que otro, por tanto, el Cubaneleco estará a la espectativa y aprovechará cualquier oportunidad que se le presente para triunfar. Lo importante del caso es que actualmente estamos en el primer lugar, y que el domingo demostraremos nuestra clase acabando con quien nos pongan delante».

¿QUIENES PITCHEARAN?

No se sabe aún quiénes irán al box en este importante encuentro que tienen señalado eléctricos y Blanquinegros para el domingo entrante. Los dos teams utilizaron el domingo pasado a sus mejores pitchers, y esta semana tienen que enviar otros hurlers al box.

Nuestra impresión es que el Fortuna dependerá de las lanzadas del oriental Tamayo Saco, que se encuentra en magníficas condiciones, mientras el Cubaneloeco depende de Quevedo, que no se ha marchado aún para Venezuela.

Los dos muchachos han pitcheado bien en sus últimas salidas y deben brindar un gran duelo a los fans.

EL PROGRAMA OFICIAL

El domingo no habrá juegos en los terrenos del Vedado Tennis, por tanto, toda la afición podrá trasladarse con calma a Regla Park, donde han de actuar los dos rivales del circuito.

En el primer turno de este parque jugarán el Yara y el Regla, y después competirán el Fortuna y el Cubaneleco. El team del Atlético hará una visita a Hershey, mientras el Vedado Tennis y el Teléfono descansan.

EL SABADO

El sábado por la tarde, en el mismo campo de Regla, se celebrarán los desafíos que se suspendieron el domingo último por la lluvia. El team del club Regla jugará en el primer turno con el Teléfonos, y después actuarán el Yara y el Atlético. Estos dos teams completarán también el choque que tienen suspendido de la primera vuelta

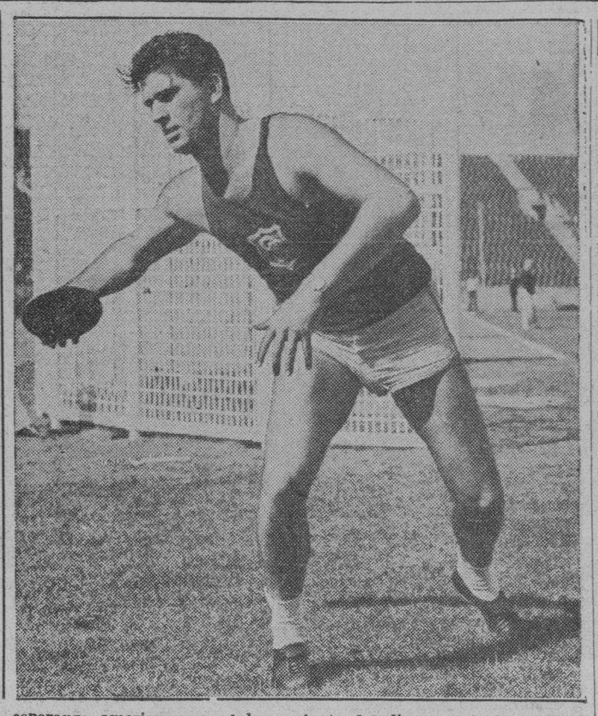

Una esperanza americana en el lanzamiento del disco. Se trata de Heusser, de California, que tiene varios records.

Partido estelar de altos vuelos será el segundo de hoy en el Frontón "Habana-Madrid"

Ugalde y Gayarre en gran batalla con Sarmiento, Aníbal y Buendía. Montes Menor y Constante figuran en el último

Positivamente los tríos resultan siempre de alta atracción. No precisamente porque tres pelotaris se enfrenten con otros dos, sino porque tienen que estar muy equilibradas las fuerzas para que pueda ofrecer un partido en esas condiciones.

Esta noche los asiduos concurrentes al Habana Madrid, que forman legión, tendrán la excelente oportunidad de presenciar uno de esos matches. Ugalde, el primer delantero del cuadro, el pelotari que reúne todos los detalles para ser una estrella refulgente va a medirse, en la excelente compañía de Gayarre, con un trío «campanudo».

Sarmiento, Aníbal y Buendía llevarán ventaja, además, en el saque, pues el primero comenzará su servicio desde el 14, mientras Mingo tendrá que hacerlo desde el 14 y medio. Con Sarmiento en los cuadros alegres, Ugalde tendrá que cuidar mucho todo su territorio, además de tener que auxiliar poderosamente a su compañero, porque su rival es hombre experimentado, profundo conocedor del deporte vasco, listo, por tanto, a dejar la pelota, lanzar remates de dos paredes suaves, o llevar a cabo cualquier maniobra inteligente que pueda proporcionar tantos a su color.

En cuanto a Aníbal y Buendía, su seguridad es ya proverbial y su defensa será uno de los factores más destacados de ese match. Gayarre será un digno compañero del vecino de La Lisa y con todo esto queda equilibrado el match de modo excepcional.

Quien pase su vista por el programa que abajo ofrecemos, comprenderá que los otros partidos resultarán de alta atracción.

PROGRAMA OFICIAL PARA LA FUNCION QUE SE CELEBRARA ESTA NOCHE
(A LAS 8 Y MEDA)

PRIMER PARTIDO, A 25 TANTOS: Torres y Cubota, blancos, contra Salvador y Roda, azules. A sacar los primeros del cuadro 14 y los segundos del cuadro 14 y medio.
PRIMERA QUINIELA, A 6 TANTOS: Torres, Cubota, Roda, Gayarre, Aníbal y Buendía.
SEGUNDO PARTIDO, A 30 TANTOS: Ugalde y Gayarre, blancos, contra Sarmiento, Aníbal y Buendía, azules. A sacar los primeros del cuadro 14 y medio y los segundos del cuadro 14.
SEGUNDA QUINIELA, A 6 TANTOS: Ugalde, Sarmiento, Montes menor, Azpeitia, Constante y Ayestarán.
TERCER PARTIDO, A 30 TANTOS: Montes menor y Azpeitia, blancos, contra Constante y Ayestarán, azules. A sacar, ambos, del cuadro 14 y medio.

RESULTADO OFICIAL DE LA FUNCION CELEBRADA ANOCHE

PRIMER PARTIDO

	Tantos
Salvador y Cubota, blancos	25
Torres y Pedrito, azules	24

Ganadores: BLANCOS.

PRIMERA QUINIELA

	Tantos	Pagos
1—Salvador	1	$ 3.06
2—Cubota	5	3.06
3—Torres	6	5.10
4—Pedrito	1	2.78
5—Betancourt	3	2.04
6—Pascau	0	1.53

Ganador: TORRES.

SEGUNDO PARTIDO

	Tantos
Pascau y Gayarre, blancos	21
Sarmiento y Betancourt, azules	30

Ganadores: AZULES.

SEGUNDA QUINIELA

	Tantos	Pagos
1—Gayarre	0	$ 2.32
2—Sarmiento	0	2.32
3—Montes menor	0	3.87
4—Buendía	0	2.32
4—Buendía	0	2.32
5—Constante	4	2.17
6—Ayestarán	0	2.90

Ganador: MONTES menor.

SEGUNDO PARTIDO

	Tantos
Montes menor y Buendía, blancos	30
Constante y Ayestarán, azules	22

Ganadores: BANCOS.

HOY...!

Gran doble juego de las Fuerzas Armadas en el Stadium de La Tropical

Un doble juego de enorme interés se ofrecerá esta tarde en el Stadium de La Tropical en opción al campamento de las Fuerzas Armadas, que, como hemos dicho varias veces, se viene desarrollando con entusiasmo extraordinario.

Y, como en semanas anteriores, los fanáticos han de gozar con la buena exhibición que han de dar los teams del campeonato, que están todos empeñados en llevarse el campeonato.

En el primer turno, a la una en punto, jugará el team de la Marina con el Séptimo Regimiento, pudiendo esperarse un gran duelo de pitchers entre Julián García y Valiente o Fowler.

En el segundo game, que tiene también enorme interés, batallarán los muchachos del Quinto Regimiento, que están jugando muy buena pelota en los últimos días, frente al team de la Policía Nacional.

Juanito Eckelson debe trabajar por los "toletaris", mientras Silvio

RESULTADOS DE LAS LUCHAS CELEBRADAS ANOCHE EN EL V. T. C.

Con brillante éxito terminó anoche el campeonato de lucha que organizó la Liga Social en el floor del Vedado Tennis Club.

Dos Sociedades distinguidas, el Miramar Yacht Club y el Deportivo Hacienda conjuntamente con el Colegio Ruston College fueron los participantes en este campeonato que como dijimos más arriba dió fin anoche.

El resultado de las luchas celebradas anoche fueron:

Primera lucha entre Hiram Ruiz del Deportivo Hacienda y Héctor Bethart, del Ruston College, ganó el primero por decisión de los jueces.

La segunda, entre Jesús Larraz del Miramar Yacht Club y Nicolás Jorge del Deportivo Hacienda, conjuntamente con el Colegio Ruston Colleger fueron los participantes en este campeonato que como dijimos más arriba, dió fin anoche.

El resultado de las luchas celebradas anoche fueron:

Primera lucha entre Hiram Ruiz, del Deportivo Hacienda y Héctor Bethart, del Ruston College, ganó el primero por decisión de los jueces.

La segunda, entre Jesús Larraz, del Miramar Yatch Club y Nicolás Jorge del Deportivo Hacienda, ganó el primero a los dos minutos y veinte segundos de estar luchando.

La tercera entre Fausto del Valle, del Deportivo Hacienda y Luis Bethart del Ruston Colleger, salió vencedor del Valle a los cinco minutos y diez segundos de estar luchando.

La cuarta lucha de la noche entre Pablo Gutiérrez, representante del Deportivo Hacienda y Manuel Quintero, del mismo club, triunfó este último por decisión de los jueces.

La quinta fué entre Santiago Lage y Jesús Rodríguez, ambos del Deportivo Hacienda, habiendo salido airoso Rodríguez por caída a los cuatro minutos y cincuenta y cinco segundos.

La sexta fué entre Ivan Rodríguez y Andrés Backer, ambos también del Deportivo Hacienda, habiendo ganado Backer al minuto y treinta segundos de estar luchando.

Séptima lucha. Fué entre Emilio Pérez, del Hacienda y Armando Loret de Mola del Miramar Yacht Club, habiendo ganado este último al minuto y treinta y cinco segundos de estar luchando.

Y la última fué entre Manuel Quintero y Fausto del Valle, ambos del Hacienda. Salió vencedor Quintero por caída, a los dos minutos y quince segundos.

Todos estos fueron proclamados campeones de la Liga Social.

BEN FREY PITCHEO MEJOR QUE CANTWELL EN EL ENCUENTRO

El final del encuentro fué de 3 por 2 y dió al Cincinnati un gran game.

BOSTON, julio 21. (AP)— Benny Frey, superó a Bent Cantwell en un duelo de pitchers hoy y los Reds de Cinci derrotaron a los Bees de Boston con score de 3 por 2.

CINCINNATI

	V.	C.	H.	O.	A.	E.
Byrd, cf	3	0	0	1	0	0
Thevenow, 3b	4	0	0	2	3	0
Cuyler, rf	4	0	1	0	0	0
Scarsella, 1b	3	1	0	9	0	0
Lombardi, c	4	0	1	3	2	0
Herman, lf	4	0	2	3	0	0
Myers, ss	4	0	1	4	2	1
Kampouris, 2b	3	1	1	5	1	0
Frey, p	1	1	0	0	6	0
Totales	30	3	62	7	13	1

BOSTON

	V.	C.	H.	O.	A.	E.
Warstler, ss	3	0	2	2	4	0
Thompson, 1b	4	1	1	14	0	0
Moore, rf	4	0	0	1	0	0
Berger, cf	3	0	1	2	0	0
Cuccinelio 2b	4	1	1	3	4	0
Lee, lf	4	0	0	3	0	0
Coscorart, 3b	3	0	0	0	2	0
López c	3	0	0	2	1	0
Cantwell, p	3	0	1	0	4	0
Totales	31	2	6	27	15	0

Anotación por entradas.

Cincinnati	002 000 001—3
Boston	100 000 001—2

Empujadores: Cuyler 2, Myers, Berger, Cuccinnello. Home run: Cuccinello. Sacrifices: Byrd. Frey, Warstler Double palys: Frey a Kampouris, a Scarsella Coscarart, a Cuccinello a Thompson. Quedados en bases: Cinci 5, Boston 4. Bases por bolas por Frey 1, por Cantwell 2. Strike outs: por Frey 2, Cantwell 2, Dead ball: Cantwell a Scarsella. Umpires: Moran, Quigley y Magerkurth. Tiempo 1,25.

Bonito trofeo «Jabón Candado», que ha sido donado por Crusellas y Cía., para el ganador de las regatas de «La Buena Suerte», que se celebrarán el próximo día 26, en la playa azul de Varadero.

GANARON FACIL LOS PIRATAS A LOS DEL CLUB FILADELFIA

FILADELFIA, julio 21. (AP)—Los Piratas de Pittsburgh conquistaron hoy a los Phillies con un score de 17 por 6, anotando nueve carreras en el cuarto inning.

Lloyd Waner y Jensens dispararon home runs en el quinto.

La anotación por entradas: C. H. E

Pittsburgh	000	940	400—	16	21	4
Filadelfia	023	000	001—	6	11	1

Baterías, Birkofer, Swift, Padden, Jorgens E. Moore, Harris y Atwood.

LOS SEIS DE LA FAMA

Player	J.	V.	C.	H.	Ave.
Appling W. Sox	72	275	52	104	.378
Radclif, W. Sox	73	318	64	120	.377
Gehrig, Yanks	89	335	110	126	.376
Medwick, Cards	87	358	60	133	.372
P. Waner, Pitts	80	320	57	114	.356
Jordan, Bees	84	339	56	116	.342

TOPICOS FUTBOLISTICOS

Por PETER

—Una sesión desafortunada.
—El Campeonato Nacional.
—Habrá receso balompédico.

Anoche asistimos a la reunión del Comité Directivo de la Federación de Futbol de la Habana, y la verdad es que hubiéramos preferido quedarnos en la Redacción esperando los acuerdos oficiales, pues de esta manera no hubiéramos pasado por el mal rato que tuvimos que soportar, casi al final de la reunión, cuando se trató sobre el recibimiento que se le hará a los futbolistas mexicanos que pronto han de ser nuestros huéspedes.

Es más, como suponemos que en el asunto, ha influido más el espíritu de club que el deportivismo, vamos a pasar por alto el asunto, no vamos a ahondar en él, porque entendemos que así le hacemos un favor al deporte. Nosotros siempre nos hemos distinguido en ese aspecto constructivo, y no vamos ahora a cambiar de ruta.

Dicho esto a lo cimero, y como una protesta, vamos ahora a decir algo de lo que se trató:

Se leyeron las actas de los partidos del pasado domingo en el Campo Cerveza Polar, y en una de ellas, en la correspondiente al match de Juventud Asturiana y Deportivo Centro Gallego, el árbitro actuante señor José Tapia, denunciaba a tres jugadores por faltas cometidas: Panchito, Sergio y Magriñat.

Sobre este asunto hablaron todos los representantes de Clubs, y cada uno expresó su opinión acerca de lo que debía hacerse con cada uno de los acusados. A Magriñat le tocaron quince días de suspensión; a Sergio, se le absolvió porque entendieron los Solones del Deporte, que como Capitán que es del team gallego, estaba facultado para hablar con el referee. Pero el referee, que conste, dijo en el acta, que lo había insultado. Cosas veredes...

A Panchito, en cambio, lo condenaron a treinta días.

Nosotros, no vimos el encuentro y por ese motivo no queremos hacer comentarios. Pero los compañeros que lo vieron nos aseguran que el que menos había delinquido fué el que sufrió el rigor del Reglamento, mientras que el que más se había extralimitado en la indisciplina, no le habían ni amonestado.

Y lector, si «dijerdes» ser comento...

—Se conocieron las bajas de los jugadores Chuli, de la Juventud Asturiana e Islaño, del Deportivo Centro Gallego.

—Y se habló ampliamente también sobre el partido en opción al Campeonato Nacional. No hay seguridad de que se pueda ofrecer dicho encuentro, y la culpa de que así estén las cosas, la tienen los señores que tienen a su mando los asuntos balompédicos de Oriente.

El equipo Campeón de Santiago de Cuba, de acuerdo con el Reglamento de la Asociación de Foot Ball de la República de Cuba, tiene derecho a exigir la cantidad de 265 pesos 20 centavos. Pero este año, esta cantidad les ha parecido poca y han pedido 350 pesos. Como es natural, entre una Federación y otra, se han cruzado telegramas y cartas por servicio aéreo, pero sin llegar a una conclusión. La Federación de futbol de la Habana, según se nos dijo anoche, no queriendo crear problemas, se excedió, prometiendo a los orientales en vez de 265 pesos 20 centavos, 300 pesos, prometiéndole además un anticipo para que pudieran hacer frente a los gastos más perentorios, pero los orientales parece que vieron en este detalle un signo de condescendencia, que podía aún dar más jugo, y contestaron que nones, que ratificaban la petición de 350 pesos.

—Ah, pero es cuestión de caprichitos? dijo alguien. Y a continuación mandó a contestar a la representación de los Campeones de Oriente, que si no aceptaban lo ofrecido que no dieran el paseíto.

Y a ese ultimatum anoche no se le había dado aún contestación. Por eso es que nada se sabe a la hora en que trazamos estas líneas, si el domingo se juega el Campeonato Nacional o no.

Si de Oriente viene una contestación en el sentido de que aceptan la oferta, habrá juego. Y si por el contrario, «no tragan», dicho sea en sentido populachero, no habrá partidos. Y en la reunión del próximo martes se tratará sobre la suspensión de un mes o dos de toda actividad balompédica.

Tome "IRONBEER"
FOSFATOS-FRUTAS-CEREALES-HIERRO
EN TODAS LAS FIESTAS, ES NECESARIO

Creus y Maguregui contra los Hermanos Vallejo, esta noche en el estelar del Jai-Alai

Ochoa y Hugues ganaron el segundo, jugando un horror.—Gran programa para hoy.—Buenas quinielas.

Román primero con una larga y acto seguido con una corta, selló su derrota en el primer partitdo de anoche cerca de la igualada trágica, la única en el Jai Alai, cuando estaba bien que hubiera habido en toda la lucha. Goyo que fué el compañero de Román, estuvo poco afortunado.

Los que salieron victoriosos fueron Iturrino y Solá, los mismos que se defendieron bien desde que comenzó la batalla, por eso ganaron, viéndose amenazados del empate en varias ocasiones.

Goyo se llevó de calle la primera quiniela.

EL SEGUNDO

En el estelar Ochoa y Hugues jugaron de manera acabada todo el tiempo, desratizando a Agpinaga y a Salazar, no permitiendo una sola igualada después del tanto cinco.

Hugues jugó con toda la seguridad de siempre y Ochoa, que ya entró en juego hizo un gran partido.

Los perdidosos llegaron al fin, a 26, habiendo estado debajo hasta diez cartones.

La segunda quiniela se la llevó Ochoa.

HOY

Para hoy ha combinado Eguiluz un programa de buenos partidos a gusto del público.

ESTA NOCHE
(A LAS 8 Y MEDIA)

PRIMER PARTIDO, A 25 TANTOS: Martín y Agpiar, blancos, contra Faura y Agpiar, azules. A sacar, ambos, del cuadro 9 y medio con ocho pelotas finas.
PRIMERA QUINIELA, A 6 TANTOS: Maguregui, Creus, La Paz, Eguíbar, Paco y Vallejo menor.
SEGUNDO PARTIDO, A 30 TANTOS: Creus y Maguregui, blancos, contra Hermanos Vallejo, azules. A sacar, ambos, del cuadro 10, con ocho pelotas finas.
SEGUNDA QUINIELA, A 6 TANTOS: Adolfo, Morales, Echeverría, Tellechea, Alvarez y Malluquiza.
TERCER PARTIDO, A 30 TANTOS: Echeverría y Alvarez, blancos, contra Tellechea y Malluquiza, azules. A sacar, ambos, del cuadro 10, con ocho pelotas finas.

RESULTADO OFICIAL DE LA FUNCION CELEBRADA ANOCHE

PRIMER PARTIDO

	Tantos
Román y Goyo, blancos	27
Iturrino y Solá, azules	30

Ganadores: AZULES.

PRIMERA QUINIELA

	Tantos	Pagos
1—Solá	0	$ 7.87
2—Goyo	6	2.95
3—Aguiar	0	3.47
4—Escarza	0	6.21
5—Faura	0	10.74
6—Martín	0	5.90

Ganador: GOYO. Pagó a:

2.95

SEGUNDO PARTIDO

	Tantos
Aguinaga y Salazar, blancos	26
Ochoa y Hugues, azules	30

Ganadores: AZULES.

SEGUNDA QUINIELA

	Tantos	Pagos
1—Salazar	4	$ 3.96
2—Aguinaga	0	11.90
3—Hgues	3	3.40
4—Eguíbar	0	5.95
5—Creus	1	5.17
6—Ochoa	6	5.40

Ganador: OCHOA. Pagó a:

5.40

NOTAS DE LA ORGANIZACION DEPORTIVA AMATEURS

ACUERDOS DE LA SESION CELEBRADA EL DIA 20 DE JUNIO

1.—Ratificar la fecha del domingo 26 para la celebración del doble juego entre los clubs Bella Unión y Artístico Cultural.

2.—Trasladar al Comité Ejecutivo la solicitud del Club Unión Fraternal sobre autorización para tomar parte en juegos de exhibición con clubs libres, sin perjuicio de mantener la denegación dictada por el Secretario General.

3.—Exigir a los equipos que se encuentren en los terrenos a las 8.30 antes meridiano para comenzar los jueves ateniéndose a lo dispuesto en las Reglas, cuya aplicación corresponde al umpire.

4.—Trasladar al Ejecutivo los informes relativos a los atletas que dicen han tomado parte en juegos celebrados por otros clubs en circuítos que no han hecho declaración de amateurs.

Con motivo de los acuerdos antes mencionados, se hace saber a los delegados de clubs y atletas participantes en el campeonato de base ball, que los clubs inscriptos no pueden celebrar juegos de exhibición sin la correspondiente autorización. Y a estos últimos se les recuerda que una vez comprobados estos extremos quedarán suspendidos provisionalmente, sin perjuicio de aplicarles la sanción que establece el capítulo VII del Reglamento.

Angel Suárez ROCABRUNA.
Secretario General.
Habana, julio 20 de 1936.

SE DIO TAMBIEN EL DOMINGO EL CARD DE TRACK

Los muchachos del Avance Social celebraron sus justas como de costumbre

El pasado domingo se celebró otro de los programas de atletismo que tenía señalado la asociación deportiva cultural «Avance Social de Cuba», corriéndose entre los novatos de la misma y por la copa «Guillermo Salvia» la carrera de los cuatrocientos metros, llevándose por tercera vez en el gran programa el primer lugar de la misma el joven José Víctor Regueiro, que anteriormente había ganado la carrera de ochocientos y mil quinientos metros.

El segundo lugar fué para el favorito o «posible» ganador que perdió «por una nariz», como vulgarmente se dice, la preciosa oportunidad que tuvo llegando a muy pocos pasos de Regueiro.

El público tuvo aplausos sinceros para todos los corredores, que lo hicieron muy bien, a pesar de que algunos no pudieron terminar la carrera dado el «impulso» que tomaron desde el comienzo de la misma y no querer frenar inteligentemente.

García y Alfonso se llevaron el tercer y cuarto lugar.

El próximo jueves se celebrará la competencia de disco, salto alto y largo, que se suspendió por lluvia, esperándose un «movimiento general» en las anotaciones y puestos en la posición actual.

Aparte de estas competencias atléticas que por la copa «Guillermo Salvia» viene celebrando «Avance Social de Cuba», ésta está ultimando la gran sesión de simultáneas que jugarán Carlos A. Palacios y Armando Bucelo frente a sesenta ajedrecistas en el local social de la Asociación Canaria el domingo 26 de julio a las 2 en punto de la tarde en honor del periodista señor Manuel Sedano, que labora desde las columnas del periódico «El País», edición de la tarde.

También tomará parte «Avance Social de Cuba» en el Primer Congreso Nacional de Ajedrecistas, a donde enviará un mensaje sobre asuntos técnicos que causará sensación y que de aprobarse abrirá un nuevo horizonte al ajedrez cubano y marcará una pauta internacional para este prestigioso deporte.

Además, el martes 4 de agosto comenzará el campeonato de damas organizado por el señor Eduardo Pedroso, en el que tomarán parte los entusiastas de esta rama deportiva entre los que ya figuran: Gerardo Baldomero, Víctor B. Karklas, Stany B. Karklas, señorita Teresa Torrás José Villegas Alberto García y otros.

Se discutirá el título de campeón y dos diplomas más.

Después que se celebren todos estos actos que se anuncian es casi seguro que la dirección de «Avance Social de Cuba» dicte un corto receso a fin de arreglar numerosos asuntos que hoy le es casi imposible atender por la multiplicidad de los eventos que ha organizado y celebrado con gran éxito.

Desde luego que el receso se refiere a las mismas actividades deportivas, pero las relaciones marcharán como hasta ahora y el local seguirá abierto, en espera únicamente de solucionar todos los asuntos pendientes que hoy abruman a la directiva.

Por sus triunfos sobre Baby Quintana y Arizmendi ha de ser un favorito muy grande

Sammy Goldman logró convencer a Manolo Braña y el chavalillo saldrá para New York a mediados del mes entrante. Muy optimista

Desde hace días, Manolo Braña, por mediación de un conocido crítico americano, había establecido correspondencia con la empresa del Garden y con Sammy Goldman, el manager de Tony Canzoneri.

Anoche recibió un

Santiagueras

EN CIUDAMAR YACHT CLUB.—Resultó lucidísima la comida bailable ofrecida por la nueva directiva del Casino de Ciudamar en la noche del sábado y de la que participaron exclusivamente los socios de esa aristocrática sociedad marina.

Fué reelecto presidente de la Directiva un sportman de tantos bríos como el entusiasta y dinámico Angel Valle Tamayo, teniendo como secretario al joven doctor Humberto García Carbonell.

A lo largo de la terraza se situó una larga mesa en la que tomaron asiento las siguientes personas:

Leonor Navarro de Valls y doctor Angel Valls Tamayo.

Eugenia Dumois de Abril Amores y Eduardo Abril Amores.

Silvia García Carbonell de Herrera y Willie Herrera.

Elvirita Covani de Castroverde y Eloy de Castroverde.

Luisa Bargalló de Gómez y Mateo Gómez.

Alicia Abril de Miyares y doctor Enrique Miyares.

Bertha Duany de Valls y doctor Nicolás Valls Tamayo.

Celia Griñán de García Carbonell y doctor Humberto García Carbonell.

Cary Bolívar de Bacardí y Joaquín Bacardí.

Hortensia García de Ayala y Carlos M. Ayala.

Nena Pianas de Muñoz y Fernando Muñoz.

Mercedes Aymerich de Costa y Enrique Costa.

Carmen Rosa Llarch de Botta y doctor José A. Botta.

Rosa Mercadé de Martí y José Martí.

Y varias parejas de solteros:

Gloria Franqui y Eusebio Valle.

Virginia Franqui y Daniel Bacardí.

María Emilia Lay y Gustavo Halley.

Araceli Uriarte y Dr. Jaime Lobo.

Aída Costa y Abel Mestre.

Bertha Godoy y Antón Bacardí.

Carmen Costa y Pipo Montes.

Lolita Martí y Fernando Canto Jr.

Eva Miyares y Miguel Angel Ibarra.

Esther Dumois y el cronista.

Entre las señoras recuerdo a Celeste Ros de Uriarte y María Bacardí de Lay.

En horas de la tarde se vió muy animado el Casino, formándose numerosos parties como el del distinguido señor Calixto Bergnes y su afable esposa Cucha Bolívar de Bergnes, con sus encantadoras hijas Elvirita y María Luisa.

Dr. Armando Fajardo y señora Lilia Lora con la señora Victoria Betancourt de Lora y su hija Graciela, y Armandito y Yiyita Fajardo.

Luis Simón y Evelyn Nobly de Simón.

José María y Angelita Guerra de Mata.

Antonio Pérez Jaén y María Rosa Lorié de Pérez Jaén.

Ernesto Lay y Nenita Solé de Lay.

Y los distinguidos esposos ingeniero Joaquín Molinet y Elsie Brooks de Molinet.

Las señoritas Ofelia García Bargalló y Laura Méndez con el joven Manuel Enrique Fernández.

Olga Pullés y Enrique Fatjó.

Bebé de Hechavarría de Cendoya y su hija Betty y la señorita Mary Auza, con los jóvenes Pablo y Enrique Rousseau, y Rafael Fernández.

El señor Román Martínez Romero y su hijo Ramoncito con el doctor Javier Auza Kelly.

Y los jóvenes Juancito Kindelán, Angel y Oscar Fernández, Jackie Cendoya.

EN PUNTA GORDA.—En la residencia de los esposos doctor Tomás Brooks y Lolita Mason, ofreció su hija, la señorita Carmitica Brooks Mason, un recibo en días pasados para un grupo de sus amistades que fué hasta su residencia veraniega de Punta Gorda para felicitarla en el día de su santo.

Entre ellas recuerdo a los jóvenes esposos Halley Fromm y Merceditas Segrera y su hermana Carmita, que también celebraba su santo, por lo que asimismo era felicitada por todos.

Las señoras Cucha Bolívar de Bergnes, Conchita Meneses de Puyans y Zenaida Rosell.

Beatriz del Barrio de Góngora y Biliy de Góngora Mason.

Y la distinguida dama María Bosch de Mercadé.

Con Carmitica estaba su hermana Lolita.

Elvira y María Luisa Bergnes Bolívar.

Lidia Hernández Miyares Portuondo.

Betty Cendoya de Hechavarría.

Emelinda y Mimí Puyans, Ana María Bueno, María Parreño, Conchita Colomé, Josefina Santa Cruz Pacheco, María Caridad Melo.

Coscolita y Ani Cucha Hernández Rousseau.

Beba Recio.

Mary Auza.

Bessie Real, July Fontaine, Tatá Bacardí y María Antonia Portuondo en un grupito muy simpático.

Y la encantadora jovencita Raquelín Mercadé Bosch.

Los jóvenes eran Alfonso Sabater, Panchito Chávez Figueredo, Roberto Real, Chacho Figueredo, Enrique Bravo.

José, Guillermo y Donato González Mármol, Pepín Festary, Tommy Brooks y Felipe Herrera Ferrer.

Santiago, Pablo y Enrique Rousseau.

Venancio Mercadé.

Jackie Cendoya.

Y el cronista.

Aunque no hubo fiesta, ni baile, todos pasaron allí agradables instantes, siendo en todo momento atendidos con exquisita cortesía por los de la casa.

Nuevamente vaya para la gentil Carmitica, que en nuestras fiestas elegantes es tan admirada, mi más sincera felicitación.

ONOMASTICO. — Celebraron su santo en días pasados la señora Marina Fernández de Ganivet y las señoritas Marina Serrano y Marino Soler.

Y los que llevan el nombre de Federico, como el opulento ganadero don Federico Fernández Gómez y su hijo «Fico» que cursa estudios de Medicina en París.

Fico Fernández Casas.

Federico Fernández Escobedo.

Federico Ferrer Vaillant, Federico Bueno, Federico Almeida.

Y el joven Federico Fusté Amieba, residente en la Habana, pero que fué recordado por las muchas amistades que tiene en nuestra mejor sociedad.

Felicidades.

DE REGRESO.—La señora Carolina Fernández de Vidal, que dejó a su hija Dorita en la Habana, desde donde siguió viaje a San Sebastián y Biarritz, donde pasará una temporada.

De la capital el señor Enrique Costa y señora Mercedes Aymerich.

El doctor Teobaldo Rosell, que viene a pasar unos días en el central «Estrada Palma», con sus hijos Teobaldito y Lily.

La señorita Bertha Estenger, que viene de la Habana, donde pasó sus vacaciones en compañía de familiares suyos que allí residen.

PARA LA HABANA.—Se marcharon las señoritas Carmita Tamayo e Isabelita Ricart.

El joven Enrique A. Valls Verines, que pasó unos días con sus familiares de esta ciudad.

Las señoritas Celia Jústiz y Mélida Jordán, también para la capital.

Fernando Sagebien Aguilar.

¡SILENCIO!

Hermosa composición de la inspirada poetisa, señorita Lucila de Castro, con motivo del elocuente discurso pronunciado por el señor Secretario de Estado—doctor José Manuel Cortina—en el banquete homenaje ofrecido a las candidatas a Representante por el Club Femenino de Cuba, en el que se enalteció, también, la magnífica demostración de civismo dada por la mujer cubana en las últimas elecciones, al hacer uso, por primera vez, del derecho de sufragio.

A JOSE MANUEL CORTINA

Príncipe de la Palabra

¡Silencio: clarines! ¡Silencio en los ámbitos!
¡Clarines!... ¡Silencio! ¡Que es hora sagrada!
Silencio!... ¡Silencio!... ¡Que callen los ruidos
Ocultos y raros, que emergen los cuerpos
Desde el loco ovillo de huesos y carne!
¡Que callen las lenguas! ¡Que callen los labios!
¡Silencio!... ¡Silencio! ¡Que callen los labios!
¡Silencio!... ¡Silencio!... ¡Que el genio es quien habla!
¡Decijnan los astros su cántico largo!
¡La noche disipa su extraño romance!
¡Y la luz, templando su ley trasmisora,
Detiene la historia del ancho universo,
Regada al espacio, en ondas sin fín....

¡Detiene su marcha!
¡Un alto paréntesis
Surge en la existencia!

En él se entrelazan, vibrando, las vidas...
¡Bajo la armonía feliz de las mentes,
Se funden en cúpula —profunda— las almas!
¡Es la voz del genio, que incita a las almas!
¡Reina en el cordaje del ritmo infinito
La grandiosidad de las hondas causas!
...Como si una oculta fuente de opulencia
Manara constante agua bendecida.

Como si los ríos, corrieran en rocas de cristal y magia...
Como si los mares, desbordado el cauce
Del piélago ignoto, brotaran en olas de inmensas glicinas....
Cual si las palomas, que pueblan la tierra,
Abrieran sus alas, raros abanicos de plumas de amor,
Formando en el éter un palio sagrado!...

...Nitiscente palio, para cobijar
El poder divino, hecho voz de hombre!
Palio de diamantes y plumas de amor
Cual dedos unidos de dos manos santas,
Para hacer dosel de gloria y victoria,
Que encubre en caricia sedosa, materna,
Una limpia frente, lúcida y riente,
Tejida de ensueños y besos de sol....

¡Silencio! ¡Que esta voz preciosa, es como la espuma

Que corona todo!

¡Es como la huella, que conduce en ruta

Hacia la verdad!

¡Es como la luna, siempre en la ventana

Velando a sus hijos...

¡E como aquel ser, que recita loas,
Si la libación, está ya escanciada...
Como el peregrino, viajero lucero,
Cubierto con capa de vivos esmaltes,
Que trueca a diario su celebración
Y en cada crepúsculo, parece nacer....
Es como la noche y como la aurora,

Que nunca se estorban

Y las dos son madres que hermanan designios..
Pero su sonrisa se trueca en estrella
Que al azul se enjolla, presa de lirismo,
Igual que una hostia, prendida de azul...
¡Silencio! Que el jardín terreno
Estrujó en esencias, todas las corolas
Vírgenes del mundo!
¡Silencio! ¡Que los corazones, sangran de alegría!
¡Se secan las llagas! ¡Se cura la herida
Abierta a los vientos de las mezquindades...
Porque mayestática, entre el laberinto
Del quejjido humano, se hiefgue esta voz...
Y presta se inicia a correr el cielo.
Como flecha ardiente, que sabe omnisciente
El arcano y mito de todas las cosas...
Y es un canciller, que trata con Dios!

¡Silencio! ¡Clarines! ¡Silencio en los ámbitos!
¡Clarines! Silencio! Que es hora sagrada!
Hermanos del mundo! ¡Doblad la rodilla!
¡Doblad la rodilla, que el genio es quien habla!

LUCILA DE CASTRO.

La Habana, Julio 1936.

DESDE SANTIAGO DE LAS VEGAS

HOY, MIERCOLES EMPIEZA LA GRAN FERIA EN SANTIAGO DE LAS VEGAS, EN HONOR DE SANTIAGO APOSTOL

Cuando esté circulando esta edición, ya estará todo preparado en el pueblo de Santiago de las Vegas para la «Gran Feria» que durará desde hoy, miércoles, día 22, hasta el 5 del próximo mes de agosto, organizada por la sociedad «Club Atlético de Santiago», en combinación con el señor Alcalde municipal, para recaudar fondos para las obras públicas municipales.

El Parque Martí ha sido convenientemente arreglado para este gran festival, que será uno de los mejores organizados en esta localidad.

Habrá toda clase de espectáculos para la «gente menuda», como carrousell, estrella giratoria, sillas voladoras, Wipp y otros atractivos más.

El próximo sábado, día 25, con motivo de la festividad de este pueblo, Santiago Apóstol, el Centro de Instrucción y Recreto y el Club Atlético de Santiago, vestirán sus mejores galas para los regios bailes que se efectuarán esa noche en sus amplios salones.

En el Centro tocarán las orquestas de Cheo Belén Puig, con Pablo Quevedo; la Orquesta Gris de Collazo, el septeto Gloria Matancera y el Quinteto Barcalés.

En el Club Atlético se enfrentarán Antonio María Romeu con Belisario López y además la gran «Sonora Matancera».

Nada hay que decir de los conjuntos musicales, pues son los mejores que se conocen.—**Manuel Perera, Corresponsal.**

EL COMITE ESTUDIANTIL DE SAN ALEJANDRO PIDE QUE NO PAGUEN LAS BECAS

El Comité Estudiantil de «San Alejandro», compuesto por los señores Manuel Jaime Catá, Jorge Nickifor, Vicente Lono, Marco A. Alonso, Juan López y la señorita Lira Rivera, nos envía un documento en el cual se manifiesta satisfecho de que el secretario de Educación haya nombrado su representación para investigar las renuncias formuladas contra algunos profesores. Indica del propio modo que no deben pagarse las becas, a causa de que están sujetas a una investigación.

Viboreñas

LAS MAGDALENAS.— ¿Celebran hoy sus días todas las damas y figulinas así nombradas?

Presente tengo a la distinguida dama María Magdalena Díaz, esposa del señor Juan Sierra, impedidos de recibir a sus amistades.

La joven señora Magdalena Campos, esposa del cumplido amigo señor Luis Martínez Ferragut, conocido agente viajante.

Las señoras Magdalena López, Magdalena Pons de Bravo, Magdalena Bosch de Gómez.

La gentil viboreña señorita María Magdalena Hernández Estévez.

Magdalena Carrasco. María Magdalena O-Campo, Magdalena Fernández Roig.

Y mi estimada pariente Magdalena Barceló y del Castillo.

Les deseo un feliz día.

HERMOSA FIESTA ESCOLAR.—La celebraron el lunes desde las seis de la tarde hasta después de las once de la noche, en el cine «Tosca», las alumnas del colegio «Nuestra Señora del Pilar», que en la calle de Cueto 104, Luyanó, dirigen las RR. Madres del «Amor de Dios».

Ya podrá suponerse que fué extensísimo el programa, destacándose en él los novísimos parvulitos que formaron un precioso coro de «Enanitos».

Hubo números de piano por las alumnas Eva García y Carmelina Atanes, Josefina Soto, Margarita Casañas y Eva García, Elena Casañas, Teresa Yarza, todas muy aplaudidas.

Soberbios fueron los ejercicios artísticos y rítmicos ejecutados por las alumnas de distintos grados, dirigidas por el profesor señor Cándido Ferreiro, verdaderamente admirables.

Otras alumnas tuvieron a su cargo el coro «Noche Estrellada»; «Coro Clavelitos» y un lindo «Cuadro Cubano», por Esther Martín, Eva García, Amelia Blanco, Hilda Pérez, Sara González y Olga Huerta.

«Víctima de su herencia», drama en tres actos, estuvo a cargo de Esther Martín, Emilia Arrojas, M. Casañas, Cristina Gutiérrez, María Neira, Dora González, Mercedes Villar, Amelia Blanco, Olga López y Josefina Añel.

«La princesa improvisada», juguete cómico, por las alumnas Esther Martín, Ramona Losada, Eva García, Olga Huerta, Otilia Cabrera y Rosa Conde.

Y se terminó con la entrega de los premios, en medio de interminables salvas de aplausos.

En el local del colegio puede ser visitada la hermosa exposición de labores, hoy y mañana, de 8 a 11 a. m. y de 3 a 8 p. m. El nuevo curso comenzará el primero de septiembre.

A todas felicito con sus profesoras, y reitero mi expresivo saludo a Sor Caridad, R. M. Directora del más exquisito trato, a cuyas órdenes permanezco, reiteradamente.

UN RECIBO.— Muy visitada estuvo la elegante residencia de los estimados esposos señora María Ana Casals y el señor Onofre Santana, con motivo de celebrar sus días su linda heredera, la admirable figulina María Margarita, siendo espléndidamente obsequiadas sus amistades con un sabroso buffet provisto de ricas golosinas.

Con tan bella amiguita permanecieron toda la tarde sus predilectas: Lucrecia y Lolita Sánchez, sus lindas primas.

Nenita y Lulú López del Río, Sara y Ada Soriano, Adelfita Gouro, Berta Sotelo, Inés Sobrino, María Luisa y María Leonor Pomares, Reglita Siria, Chichí Pella, Hortensia Rico, Herminia Amado, Rita María, Bibí y María Antonia Morales, Caridad Hernández, Piedad Boffill, Natalia Prado.

Una vez más felicito a tan venusina viboreña, por cuya felicidad son mis votos.

PROXIMO CONCIERTO.— El que ofrecerá a sus numerosos asociados el famoso Cuarteto Clásico, que dirige el estimado compañero y profesor de violín, señor José Valls, el sábado próximo, a las nueve de la noche, en el hotel «Nacional», con selectísimo programa que forman obras de Schubert, Raff, Bocherini, Bach, y los cuatro autores rusos del famoso cuarteto «Si-La-Fa».

Una vez más ha de triunfar el amigo Valls con sus compañeros señores González Mantici, Armando Molina y García Ortega. Es fiesta para los señores socios, pero puede asistir todo el que lo desee, adquiriendo la entrada en el hotel, al precio de un peso veinticinco centavos.

PRO RETIRO PERIODISTICO.—Mi distinguido amigo y conterráneo señor Manuel Hartmann, Director General de la Renta de Lotería, por conducto del señor Alvaro Menéndez, Jefe de la Secretaría, hame remitido un modelo del plan del sorteo extraordinario a beneficio del fondo de nuestro Retiro, señalado para el día cinco de agosto.

Los premios suman más de medio millón de pesos: 577,500, siendo el primero de 200,000, otro de 50,000, otro de 25,000 y otros muchos.

Mis bellas lectoras, «tentando» esta vez la «veleidosa», puede demostrarnos sus simpatías.

PROPIETARIOS DE SANTA AMALIA.—En el local de esta sociedad, Avenida Santa Amalia número 24, se hará entrega esta noche, a las nueve, de una hermosa copa de plata, que fué donada por la Directiva como premio al team vencedor en el Campeonato Intersocios de «Volley-Ball», haciendo dicha entrega el señor Gabino López, Presidente Social, en nombre de la Directiva.

El team Rojo fué el vencedor, capitaneado por el querido amigo Miguel Astiazaraín. Después de la entrega habrá un ponche, al que he sido invitado y quedo agradecido.

CLUB «LA ESTRELLA». — Acuso recibo al señor Julio C. Rodríguez, Presidente de este Club, por su invitación para la recepción bailable que se efectuará en sus salones la noche del 31 del actual, a las nueve.

Le quedo agradecido a su cortesía.

SR. TEOFILO PRUNA SANTOS.—Celebra hoy sus días este estimado amigo y antiguo convecino y también su heredero y primogénito, el caballeroso joven Teófilo Luis, llegado del Norte en vacaciones, para pasar este día al lado de su familia, ya que el anterior año quedó «retenido» en la gran Babel de Hierro, por causas ajenas a toda voluntad.

Les dedico mi más expresivo y sincero saludo, con la afectuosidad de mi antigua amistad.

DE REGRESO. —Después de haber disfrutado de una agradable temporada en el interior, de nuevo se encuentra entre nosotros el estimado amigo Santiago Hoyos, para pasar sus días al lado de sus familiares.

Con mi saludo de afectuosa bienvenida, anticipadamente lo felicito.

MEJORADA.—Mucho lo está la graciosa señorita Ana María Vila, que en días pasados fué operada de apendicitis, en la clínica de la Asociación Cubana de Beneficencia, por el distinguido y afamado galeno, doctor José Lastra.

La señorita Vila nuevamente se encuentra en la residencia de sus queridos padres, en vías del más franco y total restablecimiento, lo que muy gustoso consigno, enviándole mi enhorabuena.

FUNCION BENEFICA. — Tendrá lugar esta noche en el elegante cine «Méndez», del reparto Mendoza, una gran función, organizada a beneficio del Club Deportivo, habiéndose combinado un selecto programa, con películas muy escogidas.

Dada la extraordinaria animación que existe para esta función, es de esperarse culmine en el mayor éxito.

Urbano del Castillo.

HABANERAS

LA MODA ACTUAL

SENCILLOS TRAJES DE CALLE

El buen corte de un vestido de calle realiza el único efecto que debe resolverse en los sencillos conjuntos de verano, donde el corte y la tela imponen los principales detalles, completándose, como bien podemos ver en los adjuntos modelos, con algún **jabot**, cuellito o lazo que realce la figura femenina.

TELAS FRANCESAS

Las nuevas telas francesas que imponen el sello de personalidad a cada mujer se encuentran en **La Elegante de Galiano 64**. Cada día llegan ejemplares más bellos en tejidos lisos y estampados que demuestran el gusto y cuidado con que han sido escogidas en París.

Además, reciben constantemente las más finas novedades en adornos y detalles complementarios para **toilette** femenina, como cinturones, carteras, medias, encajes y botones. Todo del mejor gusto y a precios muy rebajados.

NOTAS DE PARIS

Un horizonte nuevo de elegancia se ha presentado al hombre moderno con las nuevas modas de etiqueta para 1936. Las chaquetas blancas para comidas se hacen en lanas tropicales, en telas de hilo y en **Palm Beach**, encontrándose un modelo para todas las fortunas en estas telas, así como en lana transparente blanca, forrados de raso y otros de algodón, que se lavan con la mayor facilidad.

El último modelo es cruzado y se usa con camisa de pechera plisada y el resto de tela finísima y transparente que se lleva con un **cummerbund**, una faja drapeada y ancha y un pantalón negro o azul. Muchos elegantes prefieren la chaqueta de solapa al estilo del **smoking** y éstos se ven en azul oscuro con las solapas de seda.

Tanto en trajes de etiqueta como en todo lo demás para el verano, la tendencia es de aligerar lo más posible la indumentaria para mayor comodidad. La camisa merece una mención especial, viéndose las de pechera de tela que no se estrujan ni arrugan y casi todas son hechas de telas finas transparentes.

Las prendas que se usan en las noches de verano son de carácter agradable, encontrándose juegos completos de botonaduras y yugos con piedras finas o semipreciosas. Tal vez la última palabra en el desarrollo de manufacturas de telas de poco peso y de gran transparencia es un procedimiento al cual se someten las telas para quitarles todas las fibras sueltas sin disminuir en nada su apariencia lisa, viniendo en colores y dibujos variados.

Las camisas oscuras se siguen llevando con los fluses claros, encontrándose un campo muy amplio en gingham, cambray, oxford, batistas y telas de tejidos sueltos que harán combinaciones preciosas en los colores lilas, escoceses, maíz, gris militar, azul pólvora, marrón, azul oscuro, rojo, verde y morado, que son los de moda.—

ASOCIACION MODELO

Muy pocos establecimientos de beneficencia piensan que sus socias necesitan pabellón especial para las enfermedades epidémicas y contagiosas. La asociación de Católicas Cubanas, Cerro 586, teléfono I-5166, tiene un departamento fabricado especialmente para esos casos, con los adelantos más modernos en la ciencia médica. Las señoras o niños que se encuentren atacados de esas plagas tan frecuentes en el verano, saben que allí pueden ser atendidos como socios o pensionistas. Exclusivamente para damas y niños.

CANTIGA DE AMOR

Silencio... silencio. El jardín es todo paz
dormido bajo el beso de la luna,
que asomando la blancura de su faz,
platea con sus rayos la espesura.

Escucha... ¿no oyes la balada
que suena en el confín como un dolor;
será el alma de la noche enamorada
o el llanto del viejo surtidor?

Espera... espera. ¿No has sentido
el cristal del lago estremecerse;
será algún cisne que dormido
al entonar una canción muriese?

Todo es poesía, luz y color,
embrujamiento y misterio todo es,
cuando suenan de pasos el rumor
al crugir la arena bajo el pie...

Calla... calla, que ya vienen los amantes
por un sendero al parecer sin fin;
¿Comprendes ahora que todo llore y cante
al entrar el amor en el jardín?

L. Fernández CORDERO

MENU DEL DIA

Almuerzo	Comida
Cup de melón.	Grape fruit.
Revoltillo de coliflor.	Puré de plátanos.
Pescado en salsa blanca.	Empanaditas de pescado.
Pollo al horno. Ensalada.	Pollo asado. Guacamole.
Arroz con leche.	Ciruelas pasas en almíbar.

RECETAS DE COCINA

Sopa de Pescado

Se salcochan dos cabezas de pescado con unas ruedas de cebolla, sal, tomates, una cucharada de aceite, dos ajos machacados, pimienta en grano y dos o tres papas peladas. Cuando todo haya hervido una hora se le sacan las masas al pescado, colocándolas en la sopera, se cuela el caldo picando las papas en cuadraditos, se le añaden ruedas de pan y se deja hervir un rato con el zumo de medio limón.

M. R. de FONTANILLS.

TOMO POSESION LA DIRECTIVA DEL ROTARY CLUB DE SAGUA LA GRANDE

Los señores Heriberto Manero y Pompilio Montero, Presidente y Secretario, respectivamente, del Rotary Club de Sagua la Grande, nos participan haber tomado posesión de sus cargos, con sus compañeros de la nueva Directiva, que ha de regir los destinos de la institución, en el período de 1936-37.

Agradecemos el saludo que atentamente nos dirigen en cumplimiento de su primer acuerdo, y les deseamos el mayor éxito social.

EL COMITE PRO AMNISTIA PIDE QUE SE PROMULGUE LO ANTES QUE SEA DABLE

El Comité Nacional Pro-Amnistía nos envía un documento en el cual insiste en la necesidad de que dicha ley se apruebe en seguida, pues estima que mientras cientos de personas estén en las prisiones y en el exilio por causas políticas, la sociedad no se mostrará plenamente satisfecha.

Exhorta a que no se abandone esta causa, que estima saludable, y propugna una amnistía amplia, que beneficie al mayor número posible de reclusos.

Lea ¡ALERTA! al mediodía. Un periódico al alcance de todas las mentes y todos los bolsillos.

CRONICA CATOLICA

BELLAS FIESTAS RELIGIOSAS SE HAN CELEBRADO EN DIVERSOS TEMPLOS DE ESTA CAPITAL EN HONOR A LA STMA. VIRGEN DEL CARMEN, REINA DE LOS MARES

El estimado Párroco del Cerro R. A. Müller obsequió a la Reina de los Mares con una hermosa fiesta.

A las ocho y media se celebró solemne misa de ministros.

Ofició el Rvdo P. Alfredo Müller ayudado por dos P.P. del Sagrado Corazón de la Capilla de Tulipán.

Ocupó la Cátedra Sagrada el Superior de los Misioneros del Corazón de María Rvdo J. Prudencio Lerena, quien con gran elocuencia canta las glorias de María bajo la advocación del Carmelo, hace ver los favores que de ella reciben sus hijos y muy especialmente los que con santo orgullo llevan su Santo Escapulario.

A gran altura estuvo el P. Lerena.

El coro ejecutó preciosa labor, estaba integrado por el coro de las Hijas de María, que está prestando a la parroquia preciosa labor.

Artístico adorno lucía el altar, trabajo verificado por el activo sacristán del templo señor José R. Corral, buen católico y deferente siempre con los representantes de la prensa católica.

Felicitamos al padre Muller por esta hermosa fiesta en honor de la Reina del Carmelo.

En la iglesia de la Caridad.

El Párroco de la iglesia de Nuestra Señora de la Caridad, celebró la fiesta anual a la virgen del Carmen con los siguientes cultos:

Novenario: A la fiesta principal precedió solemne novenario celebrado a las nueve de la mañana con misa, ejercicio de la novena con gozos cantados.

La fiesta. El día 16 se celebró la fiesta a las nueve de la mañana con misa solemne de Ministros, oficiando de Preste el Párroco Monseñor Ferrer

El Panegírico de la Virgen del Carmen, l pronunció el M. I. Canónigo Excmo Señor Angel Tudurí.

La parte musncal se interpretó por orquesta y voces, bajo la dirección del maestro de capilla señor Luis González Alvarze, organista de esta iglesia parroquial.

En esta festividad de la Virgen del Carmen tomó parte la M. I. Archicofradía del Santísimo en la misma canónicamente eregida en cumplimiento de legados que administra.

La fiesta carmelitana estuvo muy concurrida.

En la iglesia del Angel.

El Párroco de la iglesia del Santo Angel, Monseñor Francisco Javier Abascal, celebró la festividad de Nuestra Señora del Carmen con los siguientes actos religiosos:

r Triduo:A la fiesta patronal del día 16, precedió un triduo, celebrado a las ocho de la mañana con misa armonizada de comunión general. Después de la misa, rezo de las correspondientes preces con piadosos cánticos carmelitanos, por el coro parroquial con acompañamientoe de órgano.

Los actos del Triduo estuvieron muy concurridos.

La fiesta: El día del Carmen, a las ocho de la mañana, hubo misa de comunión general, armonizada por el tenor Pedro J. Aranda organista de esta iglesia.

Se anotaron más de cuatrocientas comuniones.

A las nueve de la mañana, solemnísima misa de ministros, oficiando de Preste el Párroco Monseñor Francisco Abascal, quien así mismo pronunció el panegírico de la Virgen del Carmen.

El bien querido sacristán, señor Arturo Gómez, adornó de manera brillantísima el templo.

La parte musical se interpretó magistralmente por orquesta y voces, bajo la dirección del maestro Aranda.

Asistió un numeroso concurso de fieles los cuales fueron obsequiados con lindísimos recordatorios.

El celoso Párroco, Monseñor Abascal, todos los meses tributa especiales cultos a la Virgen María, bajo la advocación del Carmen.

Estos tienen lugar el día 16.

En la iglesia de Jesús, María y José se ha celebrado novena y fiesta a la Virgen del Carmen.

En la iglesia parroquial de Jesús María y José, la señora Caridad Salas de Marimón, que donó a este templo la bella imagen de Nuestra Señora del Carmen, así como el artístico altar donde esta se venera, costeó novena y solemne función en honor de su predilecta advocación mariana, Nuestra Señora del Carmen.

La novena la celebró el Párroco R. P. Francisco García Vega con misa y ejercicio de las preces de la novena, correspondientes a cada uno de los días de la misma.

El 16 festividad de la Virgen del Carmen, a las siete y media de la mañana, celebró misa de comunión general el R. P. Modesto Galofré, Rector de las Escuelas Pías de Guanabacoa.

Misa y comunión fueron armonizadas con bellos motetes por el tenor señor Tomás de la Cruz, cronista Católico del «País».

La misa y la sagrada comunión estuvieron muy concurridas de piadosos devotos de la Virgen del Carmen.

A las nueve de la mañana tuvo lugar la misa solemne, que celebró el Párroco, Padre Francisco García Vega asistido de dos Padres Escolapios, en el altar de la Virgen del Carmen primorosamente adornado con plantas y flores.

Pronunció el panegírico de la Virgen del Carmen el M. I. Provisor y Vicario General del Arzobispado, Monseñor Manuel Arteaga, y Betancourt, docto sacerdote camagüeyano, canónigo Arcediano de la Santa Metropolitana iglesia Catedral de la Habana, que tanto se distingue por sus preciosas virtudes y sabia elocuente palabra.

La parte musical, se interpretó de manera magistral por un nutrido grupo de escogidas voces, bajo la dirección del laureado compositor y eminente maestro Rafael Pastor.

Tomó así mismo parte, el organista del templo señor Tomás de la Cruz, muy estimado compañero en la Prensa.

Al gran maestro Pastor, se le felicitó por la brillantez de la parte musical.

Asistió un numeroso concurso de fieles, los cuales felicitaron a la distinguida dama señora Caridad Salas de Marimón, la cual presidió la función, por su grandioso obsequio a la Virgen del Carmen.

ACTOS CATOLICOS QUE SE ANUNCIAN PARA MAÑANA EN LAS DIVERSAS IGLESIAS

El Jubileo Circular

En la iglesia del Santo Cristo el Jubileo Circular.

La exposición del Santísimo Sacramento se llevará a cabo después de la celebración de la última misa. A las cinco de la tarde estación, Santo Rosario, sermón visita a Jesús Sacramentado, cántico, bendición, y reserva.

En San Francisco

Los quince jueves a las cinco de la tarde con exposición de Su Divina Majestad, Santo Rosario, ejercicio de los Quince Jueves, sermón, cánticos por el coro seráfico, bendición y reserva.

Invitan a estos cultos eucarísticos los Padres Franciscanos de la Habana.

Los jueves Perpetuos Eucarísticos.

Se celebran los Jueves Perpetuos Eucarísticos en las iglesias de María Auxiliadora, San Nicolás de Bari, y parroquia de Jesús del Monte. Por la mañana a las ocho Por la tarde a las cinco.

Hora Santa

Se celebra Hora Santa a las cinco de la tarde en la iglesia del Santo Angel, San Francisco, Santo Cristo, María Auxiliadora, Monserrate, Nuestra Señora de la Caridad, Reparadoras, San Nicolás, Jesús María y José, Jesús del Monte, Madres del Servicio Doméstico y Madres Eucarísticas.

En la iglesia de la Merced, se celebra a las cinco y media de la tarde.

En la iglesia de Reina.

A las ocho de la mañana, novena a San Ignacio de Loyola, en la iglesia de Reina, con ejercicio, misa armonizada y sermón por los Padres de la Compañía de Jesús de la Habana.

En la iglesia del Carmen.

Septimo día del Octavario a la Virgen del Carmen. A las ocho y media de la mañana misa cantada. A las 5 media de la tarde, exposición, estación rosario, ejercicio, cánticos, sermón, bendición y reserva.

En los Carmelitas del Vedado.

A las ocho de la mañana, misa en su altar por las intenciones de sus devotos. A las 5.30 de la tarde, Santo Rosario, ejercicios del mes con cánticos.

En los demás templos

Santo Rosario, Lectura espiritual, y visita a Jesús Sacramentado.

VIGILIA DE LA ADORACION NOCTURNA POR LA PAZ DE ESPAÑA LA NOCHE DEL 25

La Sección Adoradora Nocturna de la Habana, celebra vigilia en la noche del sábado 25 al domingo 26.

La vigilia se aplicará por la paz moral y material de España, atendiendo a que la vigilia se celebra en la fiesta del Apóstol Santiago, a que España es la madre Patria y de Ella vino a Cuba la semilla eucarística que ya ha producido cuatro secciones Adoradoras con su correspondiente Consejo Supremo.

La vigilia es la que corresponde celebrar al Primer Turno, siendo por lo tanto a puertas cerradas, franqueándose a la misa comunión, reserva y bendición por ser día 26 domingo, a fin de que puedan los fieles que lo deseen dar cumplimiento al precepto de oír misa.

Los hombres que deseen asistir a esta Vigilia pueden entrar por la puerta del Convento en Aguiar 87.

Cartas y telegramas de felicitación.

El Prior de la Venerable Comunidad de Padres Carmelitas de la Habana, R. P. Rafael de Jesús, está recibiendo numerosas cartas y telegramas de felicitación por haber trasmitido la misa y sermón de la fiesta del Carmen por radio.

Proceden del interior de la República, en su mayoría habiendo causado jubiloso afecto en toda la isla la trasmisión.

Iguales congratulaciones recibe la estación radiomisora COCO.

Da tu óbolo a la Virgen de la Caridad

La Virgen de la Caridad, la Excelsa Patrona de Cuba, será coronada oficialmente en el mes de diciembre.

Ella te pide cristiano lector tu óbolo para su corona.

En la sacristía de tu iglesia parroquial puedes adquirir boletos por cinco o veinte centavos o por un peso, según tus facilidades económicas. Si puedes contribuir con alguna joya, deja aviso a tu Párroco o en las oficinas del Arzobispado.

Compañía Trasatlántica Española

(Esta Compañía mantiene servicio regular —2 salidas al mes— con vapores correos, sin interrupción durante todo el año entre Cuba y España y viceversa)

El rápido vapor correo,

"CRISTOBAL COLON"

saldrá el día 21 de JULIO, para

VIGO, CORUÑA, GIJON, SANTANDER, Y BILBAO

—vía New York—

El rápido vapor correo,

"MAGALLANES"

saldrá el día 6 DE AGOSTO, para,

CADIZ Y BARCELONA —vía New York—

Salidas para Veracruz:

"Magallanes" ..... Julio 30
"M. Arnúc" ..... Agosto 12

CARCIA & DIAZ, Ltda. Agtes. Grales. Telfs. M-6911 y M-6912
Palacio de la Lonja. Apartado 1690. Amargardiaz, Habana.

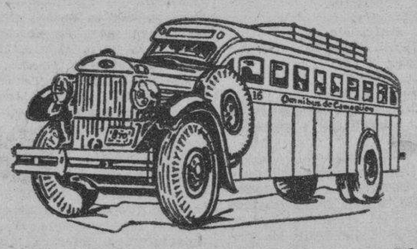

OMNIBUS DE CAMAGÜEY

(Los mejores de Cuba.)

Ocho Salidas diarias para Camagüey, Holguín y Santiago
Dos Salidas diarias para Cienfuegos.

Salidas de la Habana (hotel Pasaje, por Zulueta.)

5.00 A. M. Directo hasta Holguín.
6.00 A. M. Directo hasta Santiago.
7.00 A. M. Directo hasta Cienfuegos.
7.30 A. M. Directo hasta Camagüey.
9.00 A. M. Directo hasta Camagüey.
12.30 P. M. Directo hasta Santiago
1.30 P. M. Directo hasta Cienfuegos.
4.30 P. M. Directo hasta Santiago.
[illegible].00 P. M. Directo hasta Santiago (Rápido).
11.00 P. M. Directo hasta Santiago.

La línea preferida por los que saben viajar.

Pruebe las delicias de un viaje en nuestros asientos reclinables.
Informes y reservaciones de asientos, Teléf. M-1755 y M-4838.

SEGURIDAD — CONFORT — HORARIO FIJO

Hospédese en el Hotel Pasaje.

M.E.C.D. 2016

PRONTO SERAN INSTALADOS LOS FOSOS DE MARIANAO EN EL ANTIGUO EDIFICIO DEL HOSPITAL MUNICIPAL

PIDE GOBERNACION INFORMES SOBRE LA ENTRADA LIBRE DE CARNES EN LOS MUNICIPIOS

NO OBSTANTE PROHIBIRLO LA SECRETARIA DE SANIDAD AUN SE FABRICA EL PAN DORMIDO

El Jefe Local de Santo Domingo desconoce la disposición que data de hace varios años. Se investiga lo relacionado con la entrada libre de carne en los Municipios. Detalles

Una original consulta recibió ayer el Secretario de Sanidad y Beneficencia. La hace un industrial panadero, Rodolfo Pando, vecino de la Carretera Central número 46, término municipal de Santo Domingo. Dice haber leído en los periódicos habaneros que desde hace años está prohibido por Sanidad elaborar el denominado «pan dormido», por ser dañino a la salud pública, ya que es producto de una fermentación retardada. Pero es lo cierto que en aquel término, los jefes locales de Sanidad que han desfilado por él y el actual, ignoran esa disposición, pues todos sus compañeros de industria elaboran el «pan dormido». Desea el señor Pando saber si efectivamente, puede elaborar otra clase de pan, pues le resultaría más económico inclusive. La Secretaría le contestará, seguramente, no al señor Pando, sino al Jefe local de Sanidad para que informe por qué motivos no hace cumplir las disposiciones de la superioridad.

LA ENTRADA LIBRE DE LA CARNE.—La Dirección de Sanidad recibió ayer una comunicación del Director General de Asuntos Provinciales y Municipales de la Secretaría de Gobernación pidiendo informes sobre las medidas que estuvieren en vigor acerca de la prohibición de la entrada de carnes en los municipios, a los efectos de la aprobación del presupuesto municipal de Santiago de Cuba.

Según se nos informó ayer las medidas dictadas por la Secretaría del Comercio están vencidas y, por tanto, la entrada de carnes libres en los municipios, a excepción del de la Habana. No obstante, la Dirección de Sanidad ha solicitado informes en ese sentido a la Secretaría de Comercio.

RENUNCIA Y NOMBRAMIENTO. Con motivo de haber presentado el señor Alberto Ferrán Fernández, la renuncia del cargo de Jefe del Negociado de Prensa y Publicaciones de la Secretaría de Sanidad por haber sido nombrado por el Presidente de la República Jefe del Negociado de Prisiones de la Secretaría de Gobernación, el Secretario de Sanidad nombró ayer en su lugar al señor Joaquín Bertematti y Alvarez.

ATENCION CON LOS PERIODISTAS.—Dictó ayer el Jefe de la Policía de Sanidad, señor Miguel Seriñá una Circular disponiendo que por los miembros de dicho Cuerpo se tengan las mayores atenciones para con los representantes de la prensa, ya que la misión de los periodistas es la de buscar la noticia donde crean hallarla, no obstaculizándosles en ninguna dependencia del departamento.

Expulsiones que no se pueden efectuar por falta de dinero

El Secretario de Gobernación se encuentra estudiando dicho problema. Asuntos despachados

El Secretario de Gobernación, señor Carlos M. Peláez, hizo presente ayer, a los repórters encargados de la información de ese Departamento, que, en contra de lo que se estima por determinados elementos del Congreso, él no está de vacaciones, sino, por el contrario continúa trabajando como siempre y que ayer había concurrido desde temprano a su despacho a resolver los distintos asuntos a su cargo.

El señor Peláez recibió, como de costumbre, a numerosos congresistas, entre ellos la Dra. Rosa Anders, el Dr. Carlos Frayle, el Dr. Manuel Fernández Supervielle, que le entregó la ponencia redactada por él y por los también representantes doctores Antonio Martínez Fraga y Jesús A. Portocarrero, todos del Conjunto Nacional Democrático, en relación a la constitución de mesas en los Ayuntamientos de Consolación del Sur, Sancti Spíritus, Morón, y otros, y otros muchos.

También lo visitó el jefe de la Policía Secreta, comandante Eugenio Menéndez, quien le hizo presente la satisfacción que sentía por haber sido ratificados en sus cargos los altos funcionarios del Cuerpo. Y, como diariamente ocurre, también lo visitaron numerosos elementos de los barrios de los partidos de la Coalición.

EL PROBLEMA DE LOS EXPULSADOS

Estudia el señor Peláez el problema planteado con motivo de carecer de fondos el Estado para la expulsión de los extranjeros declarados indeseables y que se encuentran recluídos en el campamento de Tiscornia, ya que la estancia de esos extranjeros allí irroga gastos al Estado.

EL ASUNTO DE LA GASOLINA

También estudia el señor Peláez el asunto del suministro de la gasolina a los funcionarios del Departamento y también el de los establecimientos penales de la República.

NUMEROSAS CESANTIAS

Ayer se acordaron numerosas cesantías en diversos Departamentos de la Secretaría, entre ellos el Negociado de Registro de Extranjeros, pero no se hicieron públicas, ni tampoco los designados para cubrir esas vacantes.

Serán atrayentes los festejos del 4 de septiembre

Exámenes para cubrir una plaza de cirujano dentista. Hijo de sargento pensionado

Se sigue estudiando con verdadero interés en el Cuartel General del Ejército todo lo relacionado con los actos que han de tener lugar el próximo 4 de Septiembre, fecha ésta la más destacada para el Ejército Constitucional.

Muchas edificaciones serán inauguradas, entre éstas, la carretera que circunda el polígono de la Ciudad Militar, la glorieta presidencial que se está levantando frente a dicho polígono, el gran teatro cuya inauguración tendrá lugar ese día y otros edificios anexos al Cuartel General.

Ese día, 4 de Septiembre, por la noche, todo el Campamento se verá iluminado, tanto las entradas monumentales de las postas como los principales edificios, tales como el Club de Oficiales y otros.

Oportunamente publicaremos el programa íntegro de los festejos que aún no han sido confeccionados en su totalidad.

RECONOCIDO EL DERECHO DE UN MENOR.—En el Cuartel General del Ejército ha sido reconocido por decreto adjunto el derecho que asiste a un menor para cobrar la pensión de su padre, fallecido, que fuera durante 21 años miembro del Ejército y que dejara de existir con el grado de sargento en la plana mayor del Regimiento «Máximo Gómez».

Por la ley el fallecido sargento tenía derecho a ser nombrado subteniente.

Con ese grado se ha tramitado el expediente del menor, que se nombra Luis Rodríguez, quien disfrutará de una pensión anual de 529 pesos 30 centavos.

UN TRASLADO.—El sargento Vicente Martínez, perteneciente al Regimiento número 3 que prestaba servicios en la Ayudantía General ha sido trasladado a dicho Regimiento.

Y pasa a ocupar su puesto en la Ayudantía el sargento José H. Padilla y Almeida.

MEDALLAS Y LICENCIAS. — El Cuartel General del Ejército, por orden reciente, ha autorizado al comandante médico doctor Demetrio Despaigne y Peralta para que pueda usar la medalla de la Orden Nacional del Mérito (Carlos Finlay). La medalla concedida al citado comandante tiene el grado de Gran Oficial.

Una licencia de un mes ha sido concedida al subteniente Guillermo Cardounell, quien disfrutará la licencia con paga completa.

PARA CUBRIR UNA PLAZA.—También se nos informó en el Cuartel General que se ha dictado una convocatoria con el objeto de cubrir una plaza de cirujano dentista del Ejército.

Los exámenes se anunciarán en breve.

Los contratistas agradecidos a la Secretaría de O. P.

Aprobada la prolongación de la avenida de Sta. Catalina. Tasación de los terrenos

La Aociación de Contratistas del Estado, se ha dirigido al Secretario de Obras Públicas, por escrito, dándole las gracias por la cordial acogida que diera a las sugerencias de los contratistas, en relación con el Pliego de Condiciones para la contratación de obras públicas, puesto en vigor. Afirman que es un acto de justicia, que contrasta con lo hecho por administraciones anteriores, que no tenían en cuenta una parte tan importante, a la que han de ser aplicadas las cláusulas y estipulaciones de ese pliego.

Terminan pidiendo al señor Simeón, que apoye la idea básica de la Asociación, de que las obras sean contratadas a verdaderos contratistas, conocedores de sus deberes y obligaciones, bajo normas de equidad y estabilidad económica, que evita contratiempos, dificultades y a veces la ruina de los que trabajan, aportando su buena fé y su experiencia y capital a esos negocios.

OBRAS A SUBASTA

Por disposición del señor Secretario, serán sacadas a subasta las obras de la carretera de Casa Blanca a la Cabaña, para la reconstrucción del tramo entre los kilómetros 2 y 3.

LA PROLONGACION DE SANTA CATALINA

Ayer aprobó el Secretario el proyecto de prolongación de la calle Santa Catalina, en la Víbora, cuya obra por las mejoras que representa para el tránsito se considera de urgencia. En breve será sacada a subasta.

EL PUENTE «CAPI»

Ha sido aprobado el proyecto y presupuesto para la reparación del puente «Capi» en la carretera de Isla de Pinos, ruta de Nueva Gerona a Santa Bárbara. En breve serán subastadas estas obras consideradas de urgencia.

INFORMACION ERRONEA SOBRE ANORMALIDADES EN SANTA CLARA

El ingeniero señor Sola, Director General de Obras Públicas, informó que era, errónea la información publicada en algunos periódicos, sobre el viaje de inspección del ingeniero señor Acosta Recio a Santa Clara, antes de regresar a la Habana dicho funcionario, quien alega no haber dicho nada a ningún periodista sobre el asunto oficial que le llevó a dicha provincia. Niega el señor Sola que allí funcionen dos oficinas de Obras Públicas, ni que el Secretario haya dado instrucciones sobre el particular.

APROPIACION PARA PINTURA DE PUENTES

Se ha ordenado por el Secretario, una apropiación de $17.204.000, del crédito de Mejoras de Puertos, con destino a la pintura de puentes en la Carretera Central.

VALORACION DE TERRENOS

La Jefatura del Distrito de Santa Clara, remitió el informe de la tasación de los terrenos que han de ocuparse por el Estado de la finca denominada «Asiento» para la construcción de la ruta Meneses Buena Vista, acompañando una nota de daños y perjuicios, originados con tal motivo.

SUBASTA EN ORIENTE

Se ha remitido al Distrito de Oriente, el pliego de condiciones para la subasta de las obras del Viaducto de hormigón, de diez luces en el kilómetro número 816 de la carretera Central, cuyas obras tiene el propósito el señor Secretario de que se celebren en breve.

EL ACUEDUCTO DE TRINIDAD

De acuerdo con los planes de mejoramiento de los Acueductos, se activan los trabajos de instalación de las tuberías, desde la Represa de la Estación número 863-4 que debe llegar al nacimiento del río San Juan, en el de Trinidad.

SOLICITUD PRO-MANGUITO

Se ha interesado de la Secretaría de Obras Públicas la reparación y prolongación de la carretera de Colón a Guareiras, y de este punto a Calimete y Amarillas, hasta el río Hanábana, por resultar estas obras de excepcional interés para aquella extensa zona agrícola.

LA S. DE AGRICULTURA CONCEDIO AYER MUCHAS MARCAS PARA GANADO

Guías forestales concedidas por la Secretaría de Agricultura a los señores siguientes: Francisco Luis, de Candelaria; Philip Cooper, de Cabañas; Francisco Iznaga, de Trinidad; Carlos Trigo Varela, de Niquero; Isabel Vilaamat, de Cienfuegos; José Ugarte, de Cabañas; Elena Herrera, de Las Palacios; Antonio Guicimonte, de Bolondrón y José Fernández, de Santa Cruz del Sur.

Han solicitado marcas como ganaderos mayores los seores: Rafael Angel de las Torres y Parrado, de Camagüey; Pedro Sainz Fernández, de Camagüey, y como ganaderos menores los señores siguientes: Herminia Jaramillo, de Cruces; Alfredo Rodríguez, de Esmeralda; Adolfo Bernal Hernández, de Cabaiguán; Osvaldo Soto Montes de Oca, de Caney; Sara López Chao, de San José de los Ramos; Tomás Pérez Simón, de Fomento; Abelardo Aguilar, de Guantánamo; Josefa Zequeira y Villafaña, de Cienfuegos; Tomás Orte Pérez, de Corralillo y Juan Plaza, de Sancti Spíritus y Antonio del Pino Bacallao, de Nuevitas.

Mrs. Mildred May Bolton (izquierda), comparece en juicio en Chicago, por el homicidio de su esposo, Joseph Bolton, en la oficina que éste tenía en la parte comercial de Chicago. Se encuentra con ella Mrs. Marie Harned, por celos de la cual se dice que los esposos riñeron. (Foto AP).

Exigen los concejales de la Habana se les faciliten becas municipales para distribuirlas en los barrios

Darán en cuatro creches municipales clases de corte y costura para alumnas pobres. Se estudia la creación de una parque infantil en Lawton. Convocan al T. de Subastas

El Jefe del Departamento de Asistencia y Previsión Social anunció que existe el propósito de ofrecer en Cuatro creches del Municipio clases de corte y costura para cuarenta alumnas pobres de esta ciudad instituyéndose el Diploma Municipal. Al frente de dichas clases se encontrarán profesoras de la Secretaría de Educación brindadas gratuitamente por el Dr. Luciano R. Martínez.

PRETENDE HACERSE POLITICA CON LAS BECAS MUNICIPALES. — Distintos concejales del municipio de la Habana se han dirigido a la Administración Municipal, exigiendo se les entreguen becas de niños y niñas pobres, que paga el Municipio, para distribuirlas en sus respectivos barrios y hacer que las que ahora disfrutan de ellas se les suspenda, ya que se han comprometido a complacer a los que han ayudado durante el periodo electoral.

REORGANIZADAS LAS CRECHES MUNICIPALES. — La Jefe del Departamento de Asistencia y Previsión Social, del Municipio, Dra. María Méndez de Villada, ha procedido a la completa reorganización de las Creches y su funcionamiento, exigiendo, entre otras cosas, a los padres de los niños la certificación de nacimiento lo cual ofrece la oportunidad de conocer su edad legal y la obligación de tener que inscribirlos en los Registros Civiles, que por dejación de los padres muchos no lo hacen.

También ha sido establecido el examen de todos y cada uno de los niños por médicos del Departamento antes de ingresar, aplicándoseles la prueba o reacción **Mantux**, por la cual se sabe si se encuentra enfermo de tuberculosis u otra enfermedad contagiosa. Así mismo el examen dental, que realizan cirujanos dentistas del Municipio con toda meticulosidad, llevando a su vez un record diario de la asistencia, estableciendo el plan dietético, señalado para cada uno de los niños, así como el control de consumo diario y la fiscalización de los alimentos, habiendo pagado por suministros a las Creches durante el mes de junio mil 501 pesos 68 centavos y por becas y Asilos dos mil 135 pesos.

PARQUE INFANTIL EN EL REPARTO «LAWTON». — De acuerdo con las instrucciones del Alcalde Municipal el Jefe del Departamento de Asistencia y Previsión Social se propone establecer un Parque Infantil en el Reparto Lawton, el cual estará dotado de toda clase de entretenimientos para los niños de aquella barriada.

CESANTE LA INSPECTORA W. ESCOBAR. — Por el Alcalde Municipal ha sido declarada cesante la señora Waldina Escobar, Inspectora del Departamento de Asistencia y Previsión Social.

RECHAZAN CARNE EN MALAS CONDICIONES DE LAS CRECHES. Ante el Jefe del Departamento de Asistencia y Previsión Social fué denunciado que para la Creche número 5 habían remitido carnes y huesos en mal estado, por lo que comisionó a un inspector del Departamento comprobando que era cierto, dándose cuenta de ello al Alcalde Municipal, y siendo multado el contratista que la suministraba por el Dr. Beruff Mendieta, y felicitada la Jefa del Departamento por su actividad y competencia en su cargo que desempeña.

CONVOCADO EL TRIBUSAL DE SUBASTAS POR EL PRESIDENTE Por el Presidente del Tribunal de Subastas del Municipio, Dr. Orosmán Viamontes, han sido convocados todos sus miembros para que en la presente semana se reunan y conozcan detalladamente de las ponencias que han considerado en cada una de las subastas celebradas para adquirir los dictintos suministros para las dependencias municipales.

40 JORNALEROS DE LOS FOSOS MUNICIPALES, CESANTES. — Ha sido dispuesto por el Alcalde Municipal, Dr. Beruff Mendieta, declarar cesantes a más de cuarenta jornaleros que, como obreros venían prestando sus servicios en los Fosos Municipales, en virtud de que tiene que ajustarse la Administración Municipal a lo que le señala la ley en relación a la dozava parte del crédito consignado para esas clases de atenciones.

REBAJARAN EN SANIDAD LOS DIAS QUE FALTEN. — El Jefe del Departamento de Sanidad y Beneficencia Municipal, Dr. Luis Suárez Fernández concurrió ayer al Ayuntamiento, y manifestó a los repórters que se proponía rebajar los días que falten los empleados de cualquier categoría a sus servicios, implantando con ello la disciplina, y reconociendo que esta última se encuentra vulnerada, principalmente en el Hospital Infantil, donde no hay respeto ni consideración para los altos funcionarios municipales por sus subalternos.

EL ALCALDE Y EL JEFE DE LOS IMPUESTOS. — Largamente departieron ayer el Alcalde Municipal, Dr. Beruff Mendieta con el Jefe de los Impuestos Municipales tratando de los problemas que viene confrontando la recaudación municipal por Industria y Comercio, a pesar de estarse ofreciendo toda clase de facilidades y garantía al contribuyente honrado, propósito éste que se viene cumplendo por todos los auxiliares de la Administración en recomendación expresa del Alcalde Municipal, de brindar ayuda a todos los contribuyentes, aceptándose cualquier pago a cuenta de sus adeudos atrasados hasta su liquidación total.

EL MINISTRO DE SIAM VISITA AL ALCALDE.—Con el Alcalde Municipal celebró ayer una entrevista, el ministro de Siam, ante nuestro Gobierno, y el de los Estados Unidos de América. El Dr. Beruff Mendieta dijo a los repórters posteriormente, que habían tratado también de distintos aspectos comerciales, recordando su gestión al frente de la Secretaría de Comercio, donde demostró competencia sobre los problemas industriales y comerciales de Cuba, creando la Junta Nacional de Comercio que busca en sus propósitos el intercambio comercial con otros países.

CONVENCION Y EXPOSICION COLOMBISTA EN 1942. — También fué visita del Ayuntamiento ayer con el Alcalde Municipal el Conde del Rivero, Presidente de la Empresa del DIARIO DE LA MARINA, informándole al Dr. Beruff Mendieta de la Exposición y Convención que habrá de celebrar en Cuba la Sociedad Colombista, durante el año 1942, en celebración del Cincuentenario de las Américas, y desean tener como Sede de esa Exposición a nuestra capital.

Enterró a su hija en su cuarto y ha sido absuelta

La pedía el Fiscal 30 años de prisión. Libertada más tarde, por orden de la Sala

PINAR DEL RIO, julio 21. DIARIO, Habana.—En la mañana de hoy terminó el Juicio Oral, en la causa que por parricidio se seguía contra Marcelina Lazo, la que estaba acusada de haber enterrado viva a una hija recién nacida, la que ocultó en el piso de su bohío de la finca «Palma Sola» donde residía, en el término de San Juan y Martínez.

La Sala que presidió el doctor Herrera y que integraban los magistrados doctores Bohorques, Busquet, Rodríguez y Tudurí de acuerdo con la petición de la defensa, absolvió a la acusada, lo que constituye un triunfo para el doctor José Boue Sánchez, quien pronunció una verdadera pieza oratoria.

El Ministerio Fiscal estaba representado por el doctor Dorta Duque, quien pedía para la acusada 30 años de prisión.

La Sala dispuso la inmediata libertad de la Lazo.

SORPRENDIDO ROBANDO.— En las primeras horas de la madrugada de hoy, fué sorprendido Reinaldo Lago, conocido por «El Marinero», cuando trataba de robar en el café «La Diana», situado en la calle de Martí.

Uno de los dependientes del establecimiento, que fué el que realizó la sorpresa, resultó lesionado en la lucha que sostuvo con «El Marinero», quien al fin fué reducido y la policía lo envió al vivac. G. RODRIGUEZ. Corresponsal.

Guantánamo está amenazada de una grave epidemia

Grave denuncia formulada por los vecinos contra el estado sanitario del edificio del penal

Con más de cincuenta firmas de vecinos colindantes al edificio que ocupa la Cárcel de Guantánamo, recibió ayer el Jefe de la Sanidad una denuncia consignándosele que la población está expuesta a sufrir una grave epidemia de fiebre tifoidea si continúan vertiéndose por las calles de los alrededores del penal los albañales del mismo, pues parece que la fosa está obstruccionada nuevamente y los vecinos son los que sufren las consecuencias.

Inmediatamente después de recibido el escrito de los vecinos referidos se trasladó al Secretario de Gobernación para que dicte las medidas oportunas.

INTRIGAS POLITICAS. — El Dr. Isidoro Sánchez Perales, Alcalde Municipal de Placetas, informó ayer, por escrito al Secretario de Sanidad no ser cierto el informe rendido por el Jefe Local de Sanidad del término respecto al estado sanitario en que se halla el matadero municipal pues todo obedece a intrigas políticas de dicho funcionario de sanidad, el cual fué Alcalde del pueblo hasta el 13 de agosto del año 1933 y ahora está tratando de obstruccionar la obra de gobierno que se realiza.

Termina diciendo el Dr. Sánchez que aunque el matadero municipal no es modelo, entre los de su clase, sus condiciones sanitarias son buenas.

ETADO DE LAS EPIDEMIAS.—Hasta la una de la tarde de ayer había en la República 9.257 atacados de paludismo, 281 de fiebre tifoidea y ocho de poliomielitis anterior aguda.

NUMEROSAS NOTIFICACIONES DE APREMIOS TRAMITADAS POR EL AYUNTAMIENTO DE MARIANAO

Reunión extraordinaria de los concejales para investigar las demoras del presupuesto. Cinco mil pesos abonados a Obras Públicas, por el impuesto del Transporte Terrestre

El Jefe del Negociado de Apremios del Ayuntamiento de Marianao, ha acumulado en un solo expediente las notificaciones de apremios, entre ellos se encuentran las siguientes casas: Mariano Rodríguez de Delgado, sin número; Romualdo Hernández, de Reina, sin número, Carmen Márquez de Nogueira, Luisa Quijano sin número. Eladio Menocal Cabrera, de la calle Fuentes, Andrés Monroy Orama, calle Sol Cano Rosendo Collazo, María García Fontana, Paulina Fernández de Casta, Gustavo Jiquel Alcázar y otros más que tienen propiedades en el término de Marianao y que adeudan al Municipio por el concepto de contribuciones de fincas urbanas.

DEPOSITADAS EN LOS FOSOS. El jefe de los Fosos Municipales será el encargado de los depósitos de los bienes embargados. Se utilizará el edificio que se hizo con destino al Hospital Municipal que actualmente se encuentra desocupado.

EN FAVOR DE LOS POBRES.—Pedro Acosta, Alcalde Municipal, teniendo en cuenta la situación económica de algunos pequeños propietarios ha firmado cerca de cosientos contratos con deudores al Municipio dándoles facilidades de pago.

SE REUNIERON LOS CONCEJALES.—Esta mañana se reunieron los Concejales en sesión extraordinaria y con carácter urgente para tratar de investigar las causas de la demora de los presupuestos del Ayuntamiento, los que, desde el día primero de mes, debieron hacerlos llegar a la presidencia.

ABANDONADA CON UN HIJO POR SU ESPOSO.—Virginia Cárdenas Cárdenas, de 26 años, vecina de Calle 12 y 6, denunció al Sargento Cruz, en la Jefatura de Policía, que su legítimo esposo Carlos Llera, empleado del Hospital Freyre de Andrade, la ha abandonado con un hijo, no teniendo para su sustento.

CINCO MIL PESOS POR CONCEPTO DE TRANSPORTE.—El Fondo Especial de Obras Públicas envió a la Tesorería del Municipio de Marianao un check por valor de cinco mil pesos por el concepto de Transporte Terrestre.

La recaudación del Municipio fué en el día de hoy d emil doscientos treinta y siete pesos con noventa centavos.

PROTESTAN LOS CARBONEROS. Una comisión de carboneros de Marianao visitaron ayer al Alcalde P. Acosta para protestar por el aumento de la matrícula para el reparto del carbón.

ULTIMAS ELECCIONES DE LA ASOCIACION DE PRENSA. — En las últimas elecciones celebradas por la Asociación de Periodistas y escritores de Marianao, se eligió la candidatura Blook Popular, siendo electo Presidente César San Pedro director del periódico «El Sol»; vice, Jesús Melon Ramos; Secretario, general Fernando Inclán; vice, Mario Franquina; Tesorero, Federico Pérez del Camino; vice, Pablo Santamarina; contador, Juan Otero; vice, doctor Claudio Miranda y del Pozo, y vocales: Elio Ruiz, Alberto Morales, Félix Delmuza, Ico Miranda del Foro, Elías Romero, César Martínez, Oscar Rodríguez, Andrés Desvernine, Gustavo Fabal, Pedro Roque Fernández, Reinardo Boire y Rubén Alonso.

LESIONADA GRAVE CON UN GARRAFON.—En el Hospital Militar de Columbia fué asistida por el médico de guardia Carmen Rojas Toledo, de 26 años, vecina de E y Avenida Tercera, de lesiones graves en la mano derecha que se produjo al romperse un botellón de agua al colocarlo en la nevera de su casa, a la policía de Marianao le hizo las declaraciones su esposo el Teniente Policarpo Ruiz.

SE INVESTIGAN UNAS LESIONES GRAVES.—El Juez de Instrucción de Marianao ha ordenado que se realicen urgentes investigaciones para determinar como resultó herida de gravedad la niña Hortensia Iglesias y Sosa, de doce años, vecina de la finca Cotillero, pues mientras sus padres afirman que el hecho fué casual, otros testigos que han declarado ante el Juez dicen lo contrario.

CONTINUAN LAS INVESTIGACIONES POR LA MUERTE DE ANTONIO PEREZ. — Mariana Pérez Hernández, de Dragones 108, compareció a prestar declaración al Juzgado de Instrucción de Marianao en la causa 113-36, por el asesinato de su hermano Antonio, alias «El Cojo», que apareció muerto a balazos el día 11 de Febrero en Avenida Primera entre las de 16 y 18 en Reparto Miramar.

Esta es la tercera vez que Mariana por orden del Fiscal de la Audiencia de la Habana presta declaración en la tercera investigación que se realiza para el esclarecimiento del crimen. Se desconocen las declaraciones de Mariana.

DESAPARECE DE LA BENEFICENCIA UNA NIÑA.—El doctor Julio César Portels y Rodríguez, Director de la Beneficencia de la Habana ha dado cuenta al Juez de Instrucción de Marianao que Socorros Paz y Valdés, que se encontraba depositada en Luisa Quijano 15, domicilio de Zoila Hidalgo Gato, fué raptada por su novio, Guillermo Arencibia.

LESIONADO UN MARINERO. — José Vázquez y Díaz, marinero de Gloria 66, fué asistido en la casa de socorro de lesiones menos graves que se produjo el día catorce del actual cuando viajaba en una chalana por el litoral en este término.

INVESTIGAN COMO SE AHOGO UN JOVEN.— Los distintos cuerpos de investigaciones por orden del Juez de Instrucción de Marianao hacen pesquisas para determinar en la forma que resultó ahogado el día doce del actual en la playa de Jaimanitas, Mario Valdés Valdés, quien en unión de varios amigos paseaba en un bote a una gran distancia d ela Playa, cuyo cadáver apareció dos días después flotando en cayo Timbilla, en la playa de Santa Fe, Punta Brava.

A Martínez, corresponsal

Visitó ayer el Presidente la Casa de Beneficencia para asistir al Cursillo que se está ofreciendo a los maestros

Habló el Dr. Gómez, brindando a los maestros toda la cooperación del Gobierno. El Secretario Martínez hizo un elogio de la amnistía recomendada por el Ejecutivo

Visitó ayer el Presidente de la República la Casa de Beneficencia, cumpliendo su promesa de asistir al cursillo que para los maestros urbanos se viene ofreciendo en la misma.

Acompañaron al doctor Miguel M. Gómez, el Secretario de Educación, Dr. Luciano L. Martínez; el Superintendente Provincial de Escuelas de la Habana, Dr. Heliodoro García Rojas; el Director de la Casa Cuna, Dr. Julio C. Portela y un grupo de Inspectores Escolares

Se organizó con motivo de la visita, un acto sencillo, en el que tomaron parte la Banda de Música de la Beneficencia y los asilados, que realizaron un hermoso desfile.

Después se abrió el salón de actos para recibir al Jefe del Ejecutivo, haciendo uso de la palabra el doctor Alfredo Aguayo, que le dió la bienvenida en breves frases.

El doctor Gómez respondió diciendo que era aquella la primera satisfacción extraordinaria que sentía después de su toma de posesión, extendiéndose en elogios sobre el magisterio y el acto, que —según expresó— se desarrollaba en un ambiente de cordialidad y afecto, donde se respiraban cultura y buenas intenciones.

Brindó la más decidida cooperación del Gobierno a la obra de los maestros, dándoles las gracias por la labor en que se hallaban empeñados.

Hizo uso también de la palabra el Secretario de Educación, quien evocó el hecho de que hace veinte y cinco años, en una mañana análoga, asistiera él, en compañía del general José Miguel Gómez en aquel entonces Presidente a la escuela «Luz y Caballero» para celebrar —por primera vez en Cuba— la jura a la bandera.

Expresó que su hijo, Presidente hoy, como su padre, ayer, concurría a un acto de dignificación del magisterio cubano y se extendió en consideraciones sobre la política, poniendo de manifiesto la excelencia de su programa, tendiente a normalizar a Cuba mediante medidas como la de la amnistía, «pero una amnistía —agregó— que excluya a los que realmente deben aún seguir guardando prisión por la índole del delito cometido».

Y terminó diciendo que la escuela cubana debía renovarse y que ella, exclusivamente, traería días de paz y bienestar a Cuba.

Con todo ello se dió fin al acto, comenzándose inmediatamente las clases del día con la conferencia de la doctora Aurora García sobre «El juego como medio de aprendizaje».

Organizado ya el préstamo a todos los burócratas

Se hallará a cargo de la Caja Postal de Ahorros. En agosto saldrá el nuevo sello

La Caja Postal de Ahorro de la Secretaría de Comunicaciones, está estudiando la organización del préstamo a los funcionarios y empleados del Estado, que es una de las inversiones protezidas que realizará dicha Caja Postal, haciendo de él un cuidadoso trabajo para ultimar lo más rápidamente posible las innumerables solicitudes de préstamos que ya se le han hecho.

Las sucursales de este organismo lo serán las propias oficinas de Correos de Comunicaciones en el interior de la República y se habilitarán, según nuestras noticias, a partir de la primera quincena del entrante mes de agosto, extendiéndose en tal forma este importante servicio de Ahorro Postal en la República.

También para el próximo mes de agosto se anuncia por la Dirección de la Caja Postal de Ahorros, la confección de los sellos de Ahorro Postal, estampillas al igual que los sellos de franqueo, que podrán ser utilizadas en depósitos regulares, por su acumulación adhiriéndose a los volantes que para tal efecto se distribuyen.

BOMBARDEAN A TARIFA

TANGER, Zona Internacional, julio 21. (Havas).—Dos aviones del campo rebelde volaron hoy sobre el acorazado «Jaime I», anclado en el puerto, y, en vista de que se negó a hacerse a la mar, dejaron caer varias bombas cerca del mismo.

Tanto el «Jaime I» como los demás buques de guerra y las baterías antiaéreas, dispararon contra los aviadores rebeldes, pero no lograron alcanzarles.

Los aviadores se retiraron finalmente en dirección a Ceuta.

LOS REBELDES NAVARROS MARCHAN SOBRE BILBAO

HENDAYA, julio 21. (Havas).—Noticias que merecen crédito y que llegan a esta ciudad fronteriza, aseguran que los rebeldes, después de la toma de San Sebastián, que organizaron inmediatamente para la defensa contra cualquier ataque de los leales, han salido en dirección a Bilbao.

Los gobernadores civiles de Navarra y Guipúzcoa han huído y se sabe que se han refugiado en Francia.

TRATA EL GOBIERNO DE FRANCIA DE RESOLVER LA HUELGA DE CAMPESINOS

PARIS, julio 21. (AP.)—El gobierno francés está haciendo esfuerzos esta noche con el fin de contener la ola de huelgas en el campo que se ha manifestado en seis departamentos, precisamente en momentos en que está a punto de comenzar la recolección.

Hasta ahora los obreros no han intentado apoderarse de las fincas.

Seis mil obreros de la fábrica de automóviles Peugot, en los alrededores de París, abandonaron el trabajo y se han instalado en los distintos talleres de la misma.

Georges Monet, Ministro de Agricultura que está haciendo gestiones para la pronta aprobación de la ley de control del trigo en el Senado, dijo que los esfuerzos del Gobierno para solucionar las huelgas tropiezan con la resistencia de los dueños de fincas.

PROXIMA GRAN VELADA DEL CLUB VIBORES «SAN CARLOS»

Como inicio de una importante serie de actos culturales, el club San Carlos, radicado en Correa número 62, Víbora, celebrará el próximo viernes una brillante velada en su local social, de acuerdo con el siguiente sugestivo programa:

1—Apertura del acto, por el presidente del club San Carlos, señor Oscar Ruano Estrada.

2—Palabras, por el señor Eduardo Cañas, Abril, de la Comisión de Cultura.

3—Canciones y tangos, por la celebrada cantante oriental, señorita Abril Lamarque.

4—Recitaciones, por el señor Camilo García Sierra.

5—Todo un programa: ¡Modestín Morales!

6—Charla, por el chispeante humorista y fino psicólogo, doctor Gaspar Betancourt.

Intensa actividad desarrollará la Junta Nacional de Comercio, con la cooperación de las fuerzas vivas

Tomaron posesión el Jefe de Despacho de la Junta y su auxiliar en esa Jefatura. Designado el Director de la Revista de la Secretaría de Comercio. Otro jefe nombrado

Transcurridos los primeros días del presente mes, la Secretaría de Comercio ha entrado de lleno, por decirlo así, dentro de la nueva estructuración que habrá de darle a esa dependencia una mayor actividad en sus diversos departamentos. Entre ellos, se destacará, sin duda, la Junta Nacional de Comercio, organismo consultivo integrado por las representaciones de las fuerzas vivas del país, y que ahora funcionará directamente bajo la acción del actual Secretario de Comercio, señor Eudaldo Bonet.

Ayer, y en horas de la mañana, tomaron posesiones de sus cargos, los señores Antonio Pérez Manrique, miembro del Consejo Superior de la Corporación Nacional del Turismo y Secretario del Centro de Cafés de la Habana, cargo éste último en el que cesará, por ser incompatible con el que acaba de aceptar, como Jefe de Despacho de la Junta Nacional de Comercio, y el señor Francisco Gutiérrez, que desempeñará el de auxiliar de la Jefatura de Despacho. Los referidos señores manifestaron que van a esos puestos animados de los mejores deseos de brindar una eficaz colaboración al actual Secretario del Ramo, señor Bonet, así como también, al comercio y a la industria.

SOLICITA A COMERCIO COTIZACIONES DE LA BOLSA

El señor Oscar Lagar, con domicilio en Aguila 52, ha solicitado de la Secretaría de Comercio se le faciliten las cotizaciones relativas a las acciones de la Compañía Licorera de Cuba y Jarcia, de Matanzas, correspondientes, a los días 14 y 15 del actual.

FIANZA INCAUTADA

El Secretario de la Sección Segunda de la Sala de Vacaciones de la Audiencia de la Habana, cumpliendo lo dispuesto por la Superioridad en el rollo de la causa número 592 de 1935 instruída en el Juzgado de Instrucción de la Sección Segunda, por el delito de robo contra Enrique González Ruiz, ha comunicado al Director de Seguros de la Secretaría de Comercio, la incautación que se ha dictado contra la compañía «La Oriental», a la cual se le decomisa la fianza que por la suma de $5.000.00 tenía prestada a favor del procesado ya mencionado.

PROTESTA DE LA ASC. PRO CONVENCION CONSTITUYENTE

El secretario de correspondencia de la Asociación Pro-Convención Constituyente, señor J. del Pino, formula su protesta a causa de haber sido registrado el edificio social, en Concordia número 15, y de la detención de tres de sus miembros, los señores Andrés L. Ferrer, José Octavio Muñoz y R. Roque.

REUNION DE LOS NORMALISTAS, HOY, EN LA SOCIEDAD DE TORCEDORES

Para tratar asuntos de positiva importancia celebrarán, hoy, una importante reunión los alumnos de la Escuela Normal, a las tres de la tarde, en la Sociedad de Torcedores, sita en San Miguel entre Marqués González y Lucena.

La señorita Aída B. Fernández y el joven Humberto Lascáibar, ruegan la puntual asistencia de todos sus compañeros.

Procedente de Europa arribó ayer a nuestro puerto la eminente recitadora cubana Natalia Aróstegui. A recibirla acudieron al muelle distinguidas personalidades, entre las que figuraban el doctor Aróstegui, Osvaldo Valdés de la Paz, Sainz de la Peña, etc., que aparecen en la presente foto.

CIUDADES DE PONTEVEDRA EN MANOS REBELDES

SEVILLA, julio 21. (Havas).—Un comunicado del gobierno revolucionario de esta ciudad, trasmitido esta noche por radio, da cuenta de que tropas rebeldes al mando de Queipo de Llano se han apoderado de las principales ciudades de Pontevedra.

Ignórase si se trata de algún familiar del jefe de la guarnición rebelde de Sevilla, dada la coincidencia de apellidos.

EIBAR EN PODER DE LOS INSURRECCIONADOS

HENDAYA, julio 21. (Havas).—En esta ciudad acaba de recibirse, de la frontera, la noticia, que se considera fidedigna, de que la ciudad industrial de Eibar, que posee fábricas de armas, así como gran número de talleres destinados a la

RED BARRY — OTRO PRISIONERO — Por Will Gould

MANDRAKE — ACCION RAPIDA — Por Lee Falk y Phil Davis

ENRIQUITO — HOMBRE PRECAVIDO — Por Carl Anderson

CRUCIGRAMA

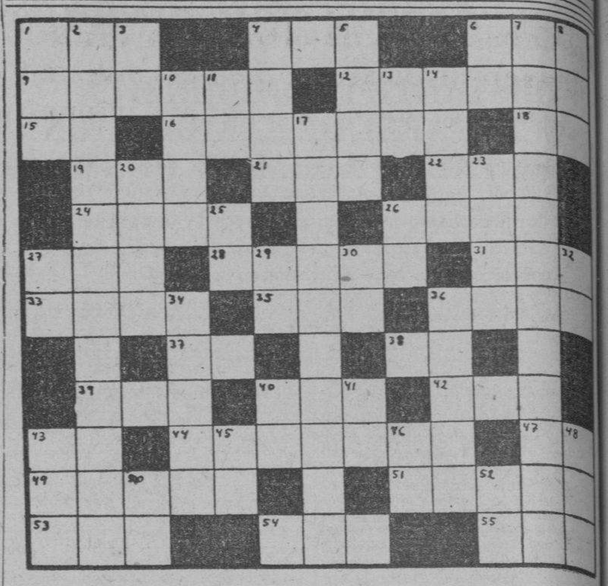

HORIZONTALES

1.—Hacia aquí.
4.—Base de una cosa.
6.—Medida agraria usada en Aragón.
9.—Ciudad de Francia, en el departamento del Ródano.
12.—Río de Italia.
1.—Antes meridiano.
16.—Instrumento semejante al clarín.
18.—Sobre (en inglés).
19.—Arbol leguminoso venezolano.
21.—Oasis del Sahara central.
22.—Nombre que se daba en Hungría a los gobernadores de las comarcas.
24.—Deseo, apetito, voluntad de algo.
26.—Metal.
27.—Punto cardinal.
28.—Pieza del juego de ajedrez.
31.—Isla del Mar Egeo.
33.—Moneda de plata.
35.—Río de Suiza.
36.—Plana, lisa.
37.—Montaña de China.
38.—Voz que se usa repetida para arrullar a los niños.
39.—Adore.
40.—Cada una de las siete partes en que se divide la semana.
42.—Embrollo.
43.—Proposición.
44.—Canónigo español, que fué presidente de la Sociedad Económica de Amigos del País.
47.—Plural.
49.—Elevación del terreno (pl.)
51.—Capital de Bulgaria.
53.—Nombre demostrativo.
54.—Animal plantígrado.
55.—Artículo (pl.)

VERTICALES

1.—Amarra.
2.—Natural de Camagüey (pl.)
3.—Terminación de infinitivo.
4.—Fruta.
5.—Líquido volátil, de olor fuerte y sabor picante.
6.—Río de Suiza.
7.—Exploración bronquial.
8.—Rey de Aonia.
10.—Barca chata, que se usa en las Antillas para descarga.
11.—Igual al 38 horizontal.
13.—Asociación de torcedores.
14.—Entre los moriscos, profeta.
17.—Familia de insectos lepidópteros diurnos.
20.—Rostro.
23.—Parte posterior superior de las caballerías.
25.—Río de Suiza.
26.—Símbolo del cloro.
27.—Señor.
29.—Artículo.
30.—Marchar.
32.—Sociedad anónima.
34.—Provincia de Bélgica.
36.—Pieza de los autos de un pleito.
40.—Doctor.
41.—Diptongo.
43.—Sombre de letra.
45.—Naipe.
46.—Existe.
48.—Artículo (pl.)
50.—Sílaba que repetida resulta un apodo familiar.
52.—Símbolo del fluor.

Solución al Crucigrama anterior

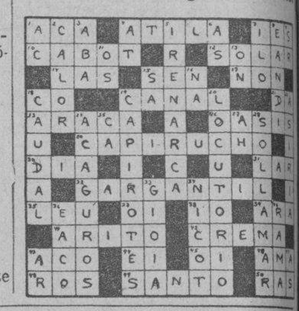

EL REGIMEN DE BLUM PELIGRA ANTE LA ANARQUIA ECONOMICA

La epidemia de huelgas restó mucha autoridad al nuevo gobierno francés—La «reinflación» monetaria entraña serios peligros.

PARIS, julio 6 de 1935.—Aunque podría hacerse un ligero paralelo entre la asunción del mando en Francia por el «frente popular» de León Blum y la del presidente Roosevelt en 1932, no parece factible sin embargo que el paralelo pueda continuar en el futuro.

Blum y sus colegas han demostrado inusitada diligencia y energía en su empeño de poner en práctica el programa del «frente popular»; han logrado hacer sancionar por el Parlamento, en un tiempo «record», una serie de proyectos reguladores del trabajo; han obtenido la sanción parlamentaria de la nueva política financiera de «reinflación»; y se han atrevido a decretar la disolución de las llamadas ligas de derechas. Y con todo eso, el pueblo francés no ha experimentado el entusiasmo que el «frente popular» hubiera deseado.

Lo que más perjudicó al gabinete Blum fué probablemente la epidemia de huelgas que acompañó al cambio de gobierno. La opinión conservadora, y aun la gran masa de opinión neutral, se alarmó considerablemente ante los sucesos, sobre todo al hacerse patente que el gobierno no hallaba la forma de encauzarlos.

El público de tendencias moderadas se sintió inclinado a culpar de las huelgas a la gran nerviosidad creada entre las clases trabajadoras por la victoria electoral de las izquierdas, y especialmente por el incremento de los sufragios comunistas.

Pero por otra parte, tanto los comunistas como los grupos de extrema izquierda aliados a ellos se mantienen distanciados del gabinete Blum, porque lo consideran demasiado conciliador. Entre estos sectores es común oir afirmar que en vez de dirigir, el gobierno era dirigido, y que si bien las medidas reformistas han hallado cierto beneplácito entre ellos, esto no quita que se den cuenta que las huelgas forzaron al gobierno a proponerlas.

Un comentarista de izquierda dijo a propósito de la situación: «Con todo respeto hacia Blum, estamos convencidos de que, de no haber intervenido el movimiento huelguista, el gobierno hubiera perseguido una política de paños tibios durante todo el verano, sin disponer las medidas que se han adoptado»».

No hay duda alguna de que Blum para poder contener el movimiento huelguista, se vió obligado a hacer ver que se había puesto a la cabeza de él, aprovechándose luego de este truco para ponerle freno. Fué indudablemente una maniobra lista y como tal ha sido admirada por los comentaristas y observadores políticos; pero es indiscutible que ella ha distanciado a los sectores obreristas que habían manifestado su entusiasmo por el «experimento de Blum».

Si se hace el balance de la situación se verá que el factor esencial para el éxito del gobierno izquierdista de Blum estriba en que vuelva la confianza al país. En otras palabras, su tarea cosiste en repetir lo hecho en 1926 por Poincaré.

Pero Poincaré contaba con el concurso y el sólido apoyo de los sectores industriales y financieros, que, por razones que estaría de más citar, no se solidarizan con Blum. La «reinflación» monetaria (el volver a hecer subir los precios de los artículos) podría estimular al comercio hasta cierto punto. Pero no cabe duda de que en las circunstancias actuales los grupos derechistas ven ya lo posibilidad de un próximo cisma en el «frente» que apoya a Blum, lo que daría por resultado, eventualmente, su derrocamiento.

William BIRD

(Derechos reservados al DIARIO DE LA MARINA por North American Newspaper Alliance.)

AUSTRALIA ELIMINO AL TEAM DE ALEMANIA EN LA LUCHA DE TENNIS

WINBLEDOI, julio 21. (AP).—Australia ganó hoy el derecho a enfrentarse con Inglaterra en la serie final de tennis de la Copa Davis al eliminar al team alemán en los últimos encoentros de hoy.

Una victoria de 6-3, 5-7, 6-4,6-4, del rubio Vivian McGrath sobre el joven Heiner Henkel, metió el éxito final de la serie al abrirse los acontecimientos del día. Después de eso, el veterano Jack Crawford derrotó a H. Denker con scores de 6-3, 6-1, 6-4 para elevar el score a 4x1.

La serie de Australia con Inglaterra comenzará el sábado.

PASATIEMPOS

SALTO DEL CABALLO

ALE	DOR	DE	TRE	CAU	A	TEN	VA
ES	EN	GRÍA,	DE	TO	RA)	DAS	MOR
POR	ES	PLEN	CAN	TO	DAL	LEN	POR
LLAR	TO	NA	RE	GO	RA	DE	LAS
RA	ESO	DIA	DE	EN	CIA	GON	ZU
ES	GA	NAI	SO	DO	DUL	MU	DI
E	BE	JER	ES	Y	RES	NA	M.
TU	DOR	ES	(TEO	MU	RO	CHA	JE

La solución mañana.

Situación comercial y financiera de E. Unidos

N. YORK, julio 18, (Sipa).—«La clausura del período de sesiones del C. Federal, precedida de la precipitación que suele acompañar a las leyes de última hora; la convención de los dos principales partidos políticos, el pago de la gratificación concedida a los veteranos, y los indicios que hay de que siga agravándose la situación política y financiera del exterior—dice en su último boletín la Guaranty Trust Company of New York—constituyeron un fondo de excepcional inestabilidad para el mundo de los negocios en el pasado mes de junio. Con todo, el comercio y la industria han seguido un curso relativamente parejo, y aun frente a esa combinación de influencias han logrado nuevos adelantos en ciertos casos.

«La perspectiva que los meses próximos les ofrece a los hombres de negocios se halla, como en circunstancias análogas, teñida por los colores de la campaña política que se avecina; y eso, no obstante que ni el más escrupuloso análisis haya podido revelar ninguna base real en que pueda apoyarse la tradición de que la época de elecciones generals es mala para los negocios. Quizá en el caso actual haya mayor razón que nunca para suponer que la proximidad de la campaña de que se trata puede ejercer cierta influencia perturbadora, en vista de que algunas de las cuestiones alrededor de las cuales va a desarrollarse son más fundamentales y más definidas que suelen serlo.

«Pero los sucesos de los últimos meses no indican en modo alguno que la incertidumbre que precede a las elecciones haya tenido extraordinarios reflejos en el campo de los negocios. Y es natural que así sea, porque la incertidumbre aludida es, en su mayor parte, la misma que, casi sin interrupción, ha venido manifestándose en las actividades comerciales desde hace varios años.

«No puede decirse que en el exterior el estado de cosas haya mejorado. A las complejidades de la situación política internacional ha venido a agregarse la tensión producida por el cambio de Gobierno en Francia y el peligro de una guerra civil en China. El advenimiento de un nuevo gobierno en Francia trajo consigo una huelga de magnitud y seriedad tales, que inmediatamente hubo que ceder a las demandas de los trabajadores, y el aumento consiguiente de los salarios amenaza con hacer más grave aún la presión financiera que ya existía a resultas del desequilibrio nacional del presupuesto de ingresos y egresos, a consecuencia del alto nivel de los precios, y del saldo deudor en la balanza internacional de pagos. Por otra parte, la salida del oro ha continuado en Francia en grande escala.

ALGUNOS DATOS ECONOMICOS.

«El índice de la actividad comercial que en lo que respecta al mes de mayo ha calculado esta empresa bancaria es apenas infreior al de abril, y es superior al de cualquiera de los meses que han venido sucediéndose desde la primavera de 1931, con la sola excepción indicada. El movimiento de carga en los ferrocarriles sigue fluctuando poco más o menos en relación con la influencia de las estaciones del año. La producción de energía eléctrica se mantiene en las cifras más altas que ha alcanzado. La industria siderúrgica ha anunciado tres sucesivos avances semanales en sus actividades, contra lo que generalmente ocurre en esta época del año, y esa tendencia se ha sostenido a pesar de la gradual disminución de la producción automovilística. Y el total representado por los contratos de construcción de casas, no obstante el haber sido en mayo ligeramente menor que en abril, fué considerablemente mayor que en el propio mes de mayo del año pasado.

«La tendencia general en el campo de la industria la revela el movimiento que han tenido las colocaciones, las cuales aumentaron no solamente en mayo, sino también en abril y marzo, a pesar de que lo usual es que la tendencia en esta época del año sea la contraria. El índice de las colocaciones en la industria fabril, calculado por el ministerio del Trabajo en lo relativo al mes de mayo, representa el 85.6 por ciento del promedio obtenido en los años de 1923-25, en vez del 85.1 en abril y 81.2 en mayo del año pasado. El índice actual es el más alto que se haya registrado desde octubre de 1930. La tendencia que se observa en el comercio al menudeo es tan favorable como la que priva en la industria.

«También el comercio exterior ha mejorado algo, si se tiene en cuenta la influencia que ejerce esta época del año. Medida en dólares, la exportación habida en mayo fué un poquito mayor que la de abril, y mucho más que la de mayo del año pasado, en tanto que la importación declinó respecto de la de abril; pero en cambio fué superior a la de mayo de 1935. Esas dos ramas del comercio exterior montaron, en junto, 392,000.000 de dólares, en vez de los 396 millones en abril, y de 336 millones en mayo de hace un año. Por primera vez, de enero acá, el valor de lo exportado superó al de lo importado, y como nota curiosa hay que decir que en los primeros cinco meses del año la importación y la exportación fueron casi idénticos. Y así, del total combinado de dos millones de dólares, aproximadamente.

RAREZAS DE LA VIDA — por Richard W. Thomas y Water Galli

FECHAS Y ANIVERSARIOS JULIO 22

* En 1588 tuvo lugar el desastre de la Armada Invencible de Felipe II.
* En 1825 nació don Praxedes Mateo Sagasta, político español.
* En 1872 murió en México Benito Juárez, esclarecido patriota.
* En 1814 Fernando VII dictó el decreto restableciendo la Inquisición.
* En 1796 murió en Dunfriee el poeta escocés Robert Burns.
* En 1916 murió James Whitcomb Riley, notable literato americano.
* En 1812 tuvo lugar la batalla Arapiles, en las cercanías de dicha ciudad, provincia de Salamanca, en la cual los españoles e ingleses, capitaneados por Wellington, derrotaron a las fuerzas francesas mandadas por el general Marmont.
* En 1478 nació Felipe el Hermoso, el esposo de Doña Juana la Loca.
* En 1802 murió en París el profesor Richart, célebre anatomista francés.
* En 1873 tuvo lugar el Sitio de Estella, uno de los episodios más sangrientos de la guerra de los Carlistas.

EL CUENTO DE HOY

EL PENDULO

Era la hora del café. Los dos matrimonios pasaron al gabinete de trabajo del novelista Lurtagne.

Dionisia Lurtagne, graciosa ama de casa, echó el vodka. Reconfortantes efluvios subían en el vapor de las tazas. Y durante la degustación del orodrante licor, Lissot dijo:

—Muy bello, ciertamente, este péndulo de Boulie. Indiscutiblemente auténtico, y de la mejor época; pero en su gabinete de trabajo, esto sorprende un poco.

—Es verdad que es raro, en el estilo actual—dijo Lurtagne—; pero he preferido esto. Este péndulo tiene una historia muy sui géneris, créame.

—Esa historia debe ser triste—subrayó la señora Lissot.

—Triste, es verdad—dijo Lurtagne—, pero más singular aun que triste.

—¿Entonces?

—No lo he comprado. Me lo regalaron y fué, si vale decirlo, un beneficio de guerra.

Del que me le regaló, ustedes conocen su nombre y su obra; fué el poeta y novelista Julián Branchón, que yo admiraba tanto y al que me une, desde el fin de la guerra, una amistad bien cercana al amor filial.

Saben ustedes sin duda dos cosas de este patriarca de las letras francesas. La primera es que, desde hace medio siglo, colecciona con pasión, víctima—según él dice—de un microbio de las salas de remates; la segunda cosa es muy dolorosa para él: la pérdida de su hijo único, muerto en la guerra. Las dos cosas de las que voy a hablar, se unen aquí.

Este péndulo de Boulie comprado en el hotel Drouot por Julián Branchon, fué regalado por él a su hijo, entonces estudiante de Liceo. Pidió y obtuvo el favor de atender al complicado mecanismo, que caminaba entonces con una regularidad perfecta.

Así, durante muchos años.

Llegó la guerra.

Julián Branchón y su esposa conocieron la angustia. Jamás se habían separado del muchacho, y éste, robusto muchachote de 25 años, no era capaz de «emboscarse» (1). Partió el primer día, con la pretensión de tomar su parte. Y he aquí que debería hacer esa parte, y aun más. Pero, lleguemos al hecho singular del que he hablado.

Cuando llegó su segundo permiso, al examinar cuidadosamente todos los objetos familiares que creía no volver a ver, el pobr eencontró su péndulo.

—Quiero darle cuerda una vez más—dijo él.

Y al darle su madre la llave:

—No ahora, mamá—dijo—; cuando me vaya.—Y subrayó: —Exactamente antes de la partida.

Y así lo hizo.

Partió para el frente. Pasaron los días, y el péndulo se detuvo.

Padre y madre estaban en aquel momento juntos, en la habitación de su hijo, mirando las oscilaciones del péndulo. Se miraban y no se veían: tenían los ojos llenos de lágrimas. La detención definitiva del péndulo les dejó fríos.

Al día siguiente, recibieron una carta del muchacho; una carta escrita hacía cuatro días.

¿Habría que confiar? El presentimiento les atenazaba; no obstante, aquella era su última carta.

Dos días después sus padres se enteraban que había sido herido.

Voluntario en una misión peligrosa, había sido tocado en la cabeza por un obús.

—¡Dios mío!—exclamó su madre.

—Sí, querida; exactamente la misma herida, frente parietal derecha, y en el Argonna, donde yo fuí herido.

Sobrevivió solamente unas treinta horas.

Pero, por una sorprendente coincidencia—que para sus padres adoloridos era la fatalidad misma—, fué a la hora en que el pénddlo se había detenido y el corazón de los viejos habíase helado de terror. La misma hora, exacta, precisa!, ¿comprenden?

La madre sintió vacilar su razón. Envolvió el péndulo en un velo negro.

Cuando la guerra terminó, conoció a Julián Branchon y a su esposa; intentó dulcificar su tristeza, e hice todo lo imaginable, como hubiera podido hace rsu hijo por ellos.

Un día Julián Branchon me llevó a la habitación de su hijo; después de referirme lo que ahora os he referido, dijo:

—Llévenselo, llévenselo. Mi esposa no puede verlo, ni yo tampoco, ¡ea! ¿Comprende? Por otra parte, no quiero venderlo. Y hemos hablado, mi esposa y yo, pareciéndonos lo más lógico y hasta necesario que sea un soldado como él, un herido, el que reciba este recuerdo, que lo guarde y lo ponga en marcha.

Y yo acepté el regalo, con verdadero placer, para hacerles un bien.

Un día, a la misma hora de la muerte del héroe, después que mi querida Dionisia acababa de recitar de memoria la admirable «Plegaria de las Trincheras», de Silvano Royé, puse piadosamente en marcha este mecanismo.

¡Y desde aquel día, no se ha detenido jamás!

Albert WILLEMET

M.E.C.D. 2016

SE VENDIERON AYER 4,300 SACOS DE CRUDOS DE PUERTO RICO A LA NATIONAL SUGAR AL PRECIO DE 3.70

Los fabricantes de oleomargarina se dirigen al Congreso protestando del proyecto que crea un nuevo impuesto

Entienden que esa industria es merecedora de la misma consideración que las demás, pues se trata de una fuente de riqueza cubana de la que viven ahora muchas personas

Los fabricante de Oleomargarina nos remiten, con el ruego de su reproducción, copia de un escrito que han dirigido a los señores Senadores y Representantes y que dice como sigue:

«Muy señor nuestro:

Según lo publicado en distintos periódicos de esta capital, se encuentra pendiente de estudio en la Cámara de Representantes un proyecto de Ley en el que se pretende crear un nuevo impuesto de diez centavos en libra para la oleomargarina; ésto es, que están pidiendo nada menos que el cierre de nuestras fábricas, sin beneficio alguno para el fisco que no podría recaudar nada por este concepto y sí llevar a la mayor miseria a infinidad de obreros cubanos en su mayoría parte.

Los fabricantes de oleomargarina, vienen por este medio a establecer su más enérgica protesta en contra de la creación de semejante impuesto que única y exclusivamente beneficiaría a los intereses mantequilleros.

Nuestra industria de oleomargarina, es tan CUBANA como la de la mantequilla pura y más moral y leal que ella, porque tributa por todos conceptos, lo que no sucede con la mantequilla pura que está exenta de casi todos los impuestos.

La industria de la oleomargarina, ya se había desarrollado lo suficiente mente cuando con medidas artificiales hubo de nacer la industria mantequillera, que para nacer, sacrificó otras industrias exportadoras nacionales, que perdieron sus mercados como consecuencia de las represalias producidas por los altos aranceles del tiempo de Machado.

Con qué derecho se pretende crear un impuesto para determinada industria nacional? ¿Es qué nuestra industria de oleomargarina no es tan nacional como la mantequilla? Es que se puede utilizar al Gobierno como juguete o instrumento en beneficio propio? Hora es ya que nos demos cuenta de que el Gobierno de la República no debe ni puede ser instrumento de nadie y que el pueblo de Cuba está cansado de que se vengan utilizando sus resortes para explotarlo y vivir opulentamente a costa de su miseria.

Con un manto de cubanismo y con argumentos que parecen patrióticos, quieren ocultar la avaricia de los mantequilleros ante la realidad de que si el pueblo consume nuestras oleomargarinas es sencillamente porque es un producto sano, da sabor agradable y al alcance de la clase pobre. La oleomargarina es fabricada en todos los países del mundo; sus materias primas son tan puras y tan buenas como la de cualquier otro producto, y es elaborada en nuestras fábricas con la más alta higiene, casi a la vista del público y bajo la celosa vigilancia de la Secretaría de Sanidad.

En los más grandes países productores de mantequilla, tales como los Estados Unidos, Holanda y Dinamarca, España, etc., también se fábrica la oleomargarina siendo nuestra oleomargarina tan CUBANA como casi totalidad de las fábricas están mo la es la mantequilla ya que la en manos cubanas, la casi totalidad de sus obreros son cubanos y sus principales materias primas son cubanas también; si bien es verdad que importamos algún aceite vegetal refinadísimo, este se importa de países como los Estados Unidos, con quienes tenemos Tratados de Reciprocidad comercial.

Y si la industria de la oleomargarina es CUBANA, y si el empleo de sus materias primas está debidamente autorizado por la secretaría de Sanidad, y si por su bajo precio es consumida por la clase pobre, teniendo su propio público consumidor, es absolutamente inverosimil la pretensión por parte de determinados intereses mantequilleros de que se grave la oleomargarina, ya que únicamente al Estado compete la creación de tributos que respondan a sus necesidades y éste, no puede gravar jamás la oleomargarina, que es para ser consumida por el pueblo pobre, sin haber gravado antes y en mayor proporción la mantequilla pura, que es manjar del pueblo rico. Mientras la mantequilla pura no puede sacarse de la nevera y así todo se descompone, la clase pobre que no puede tener nevera y que consume nuestra oleomargarina, puede tener nuestras latas durante mucho tiempo sin que sufra perjuicio alguno en su excelente calidad.

Por otra parte la secretaría de Sanidad periódicamente recoge nuestras oleomargarinas en nuestras fábricas o en los establecimientos detallistas y siempre al hacer los análisis las han declarado como productos buenos, con lo que se demuestra de un modo categórico la bondad de nuestros productos.

Por todo lo expuesto anteriormente, consignamos nuestra más enérgica protesta en contra del proyecto de ley a que nos referimos y esperamos que la Cámara de Representantes, con vista de todos los argumentos enumerados, desestime la creación del mencionado impuesto, toda vez que el mismo establecería un privilegio irritante en favor de los fabricantes de mantequilla pura y en contra de las intereses del pueblo.

Respetuosamente,

Los Fabricantes de Oleomargarina».

Visita la Lonja el Ministro del Reinado de Siam

Presenció actividades del salón de contrataciones. Un ponche le dió la Directiva

Visitó la Lonja del Comercio de la Habana, Su Excelencia el señor Praya Abhibal Rahamaitri, enviado extraordinario y ministro plenipotenciario del reino de Siam en Washington, que se encuentra en la Habana en misión extraoficial.

El señor ministro quiso hacer una visita de cortesía a la mencionada corporación, algunos de cuyos miembros mantienen relaciones comerciales con su país, siendo recibido por la junta directiva en pleno, que le dispensó las cortesías usuales en estos casos.

Después de recorrer los distintos departamentos del gran edificio, así como el salón de contrataciones que se encontraba en esos momentos en plena actividad, el señor ministro fué gentilmente obsequiado, cambiándose entre el mismo y el señor José Ballells, presidente de la Lonja, frases de congratulación y de buenos deseos por la prosperidad de Siam y de Cuba, y por el mantenimiento de las buenas y cordiales relaciones que hoy existen entre ambos países.

BONOS DE CUBA

Cierre ayer en New York, recibido por el hilo directo de Luis Mendoza y Compañía:

	Comp.	Vend.
Speyer, 5%	100	101
Speyer, 4½%	96	96½
Morgan, 5%	99⅞	100
Morgan, 5⅞%	102⅛	—
Otras Públicas	47½	48
Cuba Railroad, 7%	65	65⅞
Cuba Railroad, 5%	58	58⅞
Cuba Northen, 5½%	58	58¾
Eastern Sugar, 7%	19¾	20¼
Manatí Sugar, 7½%	41¾	43
Int. Tel. and Tg.	91¾	92¾

MERCADO DE CAFE

Cierre ayer en New York, recibido por el hilo directo de Luis Mendoza y Compañía:

Julio	4.53
Septiembre	4.53
Diciembre	4.66
Marzo	4.73

MERCADO DE METALES

Cierre ayer en New York, recibido por el hilo directo de Luis Mendoza y Compañía:

Cobre	9.37½
Plomo	4.60
Zinc	5.12½
Estaño	44¼
Nickel	35
Platino	—
Oro	—
Manganeso	40

Pesetas Españolas
8 VENDEMOS POR $1.00
CASA «CASAIS»
Obispo No. 55.
Teléfono M-5355

LADRILLOS del TEJAR TOLEDO
Consistencia Uniformidad y Servicio.
Tlf: FO-7016 Marianao.

COTIZACIONES DE LA BOLSA DE AZUCAR DE NEW YORK

Habana, Julio 21 de 1936.—Por el hilo directo de Luis Mendoza y Cía.

Anterior.	Meses.	Abre.	Máx.	Mín.	Cierre.
2.55	Mayo	2.56	2.56	2.50	2.51
2.81	Julio	2.82	2.82	2.78	2.78
2.81	Septiembre	2.81	2.82	2.78	2.79
2.79	Noviembre	2.79	2.80	2.78	2.77
2.55	Enero	2.55	2.58	2.52	2.53
2.53	Marzo	2.53	2.54	2.50	2.50

APRECIACION DEL MERCADO DE AZUCAR

Por LUIS MENDOZA Y CIA.

JULIO 21, 1936

	Ant.	Hoy.
E. Unidos, costo y flete	2.80	2.80
E. Unidos, contado, base LAB	2.67	2.66
E. Unidos, retenidos, contado, base LAB	2.36	2.35
O. países, contado, base LAB	0.81	0.81
Cuota local, contado, base ex almacén	0.78	0.78
Tres cuotas de embarque, base LAB	1.88½	1.88
Todas las cuotas, contado, base LAB	1.82	1.81½
Cuota de colonos 1936, en almacén, por saco	$5.61	$5.60

BUFETE DE JOSE I. RIVERO
Notario: FELIPE RIVERO
Chacón No. 63. A-8142 HABANA Teléfonos: M-1472

LA DICHOSA
Compañía Central
OBISPO y COMPOSTELA
TELEFONO A-6770
APARTADO 748
HABANA

SORTEO EXTRAORDINARIO DE AGOSTO 5
Pro-Retiro Periodístico
PREMIO MAYOR $200.000
Atención preferente a pedidos del interior
EN CANTIDADES
PRECIOS ESPECIALES
Compra venta de pesetas. Pida precio

COTIZACIONES

NUEVA YORK, julio 21. (AP) Cotizaciones al cierre de la Bolsa de Nueva York:

Acciones: 1,584,970.

Bonos: $11,551,700.

COTIZACION DE LA PESETA

..La peseta española se cotizó al cierre del mercado ayer, a razón de 7.27.80 por dólar.

COTIZACION DEL FRANCO

El franco francés se cotizó ayer, al cierre del mercado, a razón de 5.06 por dólar.

COTIZACION DE LA LIBRA

La libra esterlina se cotizó ayer en el mercado local a $5.03¼.

Una protesta de los cosecheros de Pinar del Río

No quieren que se aumenten los derechos a los abonos importados, pues les dañaría

Una copia del telegrama enviado a la Comisión Arancelaria, nos remite la Federación de Cosecheros de Tabaco de Pinar del Río. El texto del telegrama, que firma el presidente de dicha Federación, dice como sigue:

«Comisión Arancelaria, Secretaría de Hacienda. Habana.—Esta Federación de Cosecheros de Tabaco de Pinar del Río protesta enérgicamente del proyecto por el cual se trata de aumentar los aranceles a los abonos químicos importados, pues ello encarecería el elemento necesario para obtener nuestras cosechas.—**Federación de Cosecheros de Tabaco de Pinar del Río».**

MERCADO DE MANTECA

El mercado de manteca de Chicago cerró ayer a los siguientes tipos:

Septiembre	11.05
Diciembre	11.10
Granel	10.40

ACCIONES DE LOS BANCOS

Cierre ayer en New York, recibido por el hilo directo de Lamborn, Hutchings & Company:

Guaranty Trust	334½
New York Trust	142
Chase National Bank	46¾
National City Bank	42
Public	45¾
Irving Trust	17⅜
Manufacturers Trust	49⅛
Corn Exchange	69
Chemical	65¼
Bankers Trust	66⅝
First National of N. Y.	2.095
Manhattan	32¼
Royal B. of Canada	168

El ORO y la PLATA

Cotizaciones afectuadas ayer al cierre de la Bolsa de la Habana:

Plata contra billete americano	98⅝	99
Oro acuñado contra billete americano	157	—

BOLSA DE LA HABANA

Cotizaciones efectuadas ayer en la Bolsa de la Habana

COTIZACION OFICIAL

Bonos y Obligaciones

	Comp.	Vend.
República de Cuba:		
Speyer, 1904	102	—
Deuda Int, 1905	97	99
Cuatro y medio, 1909	99	102
Morgan, 1914	103½	107
Morgan (5½) 1923	101½	106
O Públicas (5½) 1945	47½	49
Obligs Oro (5½) 1935	37	—
Recibos de Depósito de Obligaciones Oro	31	33½
Azúcar (5½) 1940	98	—
Rep Cuba, Morgan (Seriados) 5½% — 1927:		
I Vence 1 julio 1936	99	—
J Vence 1 julio 1937	99	—
Ayunt Hab 1a Hipt	90	—
Ayunt Hab 2a Hipt	90	—
Centro Asturiano	44	—
B Territorial, Serie B	37	—
Cervecera	45	—
Cervecera Obligs no hipt	7½	10
Gas	108	—
Hav Elec (Consol)	36	38½
Hav Electric, Debentures Obligs no hipt	4½	5½
Edificio La Metropolitana, S A	14	—
Mercados de Abasto y Consumo 1a Hipt	52	—
Nueva Fábrica de Hielo	104½	—
Papelera Serie B	95	—
Teléfono	90	—
Unidos	10	—

ACCIONES

	Comp.	Vend.
Banco Territorial	7	—
B Territorial (Benef)	⅛	—
Cervecera	15	—
Fec C Consolidados de Cuba, P	7¼	9
Cuba, R R	10	—
Fibras y Jarcia	25	—
Hav Elec Utilities Com, P 6 por 100	46	53
Hav Elec Utilities Com, P 5 por 100	12	20
Hav Elec Railway Com, preferidas	2	4
Hav Elec Railway Com, comunes	⅝	—
Jarcia, P	75	—
Jarcia, C	14	20
Licorera de Cuba	8	9
Mercantil, La (Seguros)	70	—
Metropolitan Auto	100	—
Naviera, P	14	—
Nueva Fábrica de Hielo	135	—
Nueva Fábrica de Hielo, beneficiarias	38	50
Pesca, P	20	—
Pesca, C	4	—
Unidos	2¼	3½
Unión Oil	2	6

«COTIZACION LIBRE»

Bonos y Obligaciones

	Comp.	Vend.
Inter Tel Convert, 4 y medio por ciento	92	—
Inter Tel, 5 por ciento, 1955	85	—
Cuba Tel Co, 7 y medio por ciento	103	—
Cuba R R, 5 por ciento, 1952	56	—
Cuba RR, 7 y medio por ciento, 1936	65	—
Norte de Cuba, 5 y medio por ciento, 1942	57	—
Manatí Sugar, 5 y medio, 1942	35	—
Vertientes Sugar, 7 por ciento, 1942	13	—
Eastern Sugar, 7 y medio por ciento, 1937	14	—
C Gallego, 6 por ciento, 1975	—	52
Ved Tennis, 3 por 100, 1949	6	—
Pro Arte Musical, 7 por ciento	30	—
Casino Español, 6 por ciento	40	—

ACCIONES

	Comp.	Vend.
Inter Telp and Tel	13	—
Cía Cubana de Electricidad, P, $6.00	31	—
Cuban American Sugar, preferidas	92	—
Cuban American Sugar, comunes	9¾	—
Cuba Company, C	1½	3
Nueva Papelera Cubana	80	—
Cía Litográfica, P	76	—
Auxiliar Marítima, P	2	11
Seguros La Comercial	70	—
Seguros El Comercio	100	—

COTIZACION A TERMINO

Ayer, a las 3.30 p. m.

Entregas: días 15 y último de mes

Bonos y Obligaciones

	Comp.	Vend.
República de Cuba:		
Speyer, 5 po r100	102	105
Deuda Interior	97	—
Speyer, 4 y medio por ciento	99¼	—
Morgan, 5 por 100	103	—
Morgan, 5 y medio por ciento	101	—
O Públicas, 1945	47½	49
Obligaciones Oro	38	—
Recibos de Depósitos de Obligaciones Oro	31	32¼
Azúcar	99	—
Julio 1936, I Morgan	99	—
Julio 1937, J Morgan	99	—
Ayuntamiento, 1a	90	—
Ayuntamiento, 2a	90	—
Centro Asturiano	42	—
Cervecera Internacional	40	—
Cervecera Internacional, Obligs no hipt	7	12
Gas y Electricidad	108	—
Hav Elec Railway Co	36½	38½
Hav Electric Ry Comp, Obligs no hipt	4¾	6
Nueva Fábrica de Hielo	104½	—
Pap Cubana, Serie B	92	—
Cuban Telephone Co	91	—
Unidos	14	—

ACCIONES

	Comp.	Vend.
Cervecera Internacional	18	40
F C Consolidados, P	7	8¾
Cuba Railroad, P	10	—
H E Utilities, Prefs	46	51
H E Utilities, Pretes	13	20
Hav Elec Ry Co, P	2	5
Jarcia, P	76	—
Jarcia, C	13	17
Licorera de Cuba	8	8⅞
Naviera, P	14	20
Naviera, C	2	3½
Nueva Fábrica de Hielo	135	—
Nueva Fábrica de Hielo, beneficiarias	40	—
Teléfonos, P	45	—
Ferrocarriles Unidos	2⅝	3⅛
Unión Oil Co	2½	6

GANADO

LOS PRECIOS EN PIE

Precios que pagan compradores entregado el ganado en esta capital:

	Ctvs. Libra
Vacuno, de 3½ a	3¾
Cerda, de 7 a	8
Lanar, de 3 a	3½

LOS PRECIOS DE LA CARNE

Los precios que rigen en los Mataderos de esta capital para las carnes, son los siguientes:

	Ctvs. Kilo
Vacuno, de 13 a	15
Cerda, de 25 a	30
Lanar, de 15 a	20

MATADERO DE LUYANO

Se sacrificaron ayer en el Matadero de Luyanó:

	Cabezas
Vacuno	93
Cerdos	26
Carneros	10

MATADERO INDUSTRIAL

Se sacrificaron ayer en el Matadero Industrial:

	Cabezas
Vacuno	148
Cerdos	90
Carneros	30

CARROS ENTRADOS

Ninguno.

LA PLATA EN TORONTO

Cierre ayer en Toronto, recibido por el hilo directo de Luis Mendoza y Compañía:

Diciembre	44.85	45.00
Marzo	45.15	45.30
Septiembre	45.15	45.70

CAMBIOS EN NEW YORK

Cierre ayer en New York, recibido por el hilo directo de Luis Mendoza y Compañía:

Libras esterlinas	5.02⅞
Francos	6.62½
Pesetas	13.70

MERCADO DE PIELES

Cierre ayer en New York, recibido por el hilo directo de Luis Mendoza y Compañía:

Septiembre	10.98
Diciembre	11.32
Marzo	11.60
Junio	11.90

LIBRES OFRECIDOS DE 3.75 CTS. A 3.85 CTS. Y LOS DE CUBA AL PRECIO DE 2.90 COSTO Y FLETE

Los futuros estuvieron flojos a causa de ventas por cuenta de intereses cubanos y a alguna liquidación. Cotizaciones fijadas unos tres puntos netos más bajos. El refinado quieto

El mercado azucarero de costo y flete estuvo ayer quieto, manteniéndose el crudo de 3.75 a 3.85 centavos, según posición, en tanto que los refinadores denotaban posible interés alrededor de 3.70 centavos en posiciones determinadas. A última hora se reportó que Farr & Company vendieron a la National Sugar Refining 4,300 sacos de azúcar crudo de Puerto Rico a salir el 10 de Agosto a 3.70.

Los futuros estuvieron flojos en un mercado quieto a causa de ventas por cuenta de intereses cubanos, y alguna liquidación atribuída a los operadores al alza que se cansaron de esperarla, viendo que de momento el mercado de costo y flete no da señales de actividad. En los primeros momentos de la tarde las cotizaciones estaban unos tres puntos netos más bajas. Se vendieron 4,200 toneladas.

El refinado no ha variado, siendo bastante buenas las extracciones.

MERCADO DE LONDRES.— Este mercado cerró escasamente sostenido. Las cotizaciones de la Terminal de Londres fueron las siguientes:

	Cierre del 20	Cierre del 21
Julio	4/3	4/4
Agosto	4/4-1/2	4/4-1/2
Septiembre	4/4-4/4	4/4-4/2
Octubre	4/4-4/4	4/4-4/2
Diciembre	4/4-4/2	4/4-3/4
Marzo	4/6-1/2	4/6-1/2
Mayo	4/7-3/4	4/7-1/2

LAS EXPORTACIONES.— Las exportaciones de azúcar de Cuba en la semana finalizada el 18 de julio ascendieron a 100,429 toneladas, de las cuales 50,227 fueron a los E. Unidos, 40,855 al Reino Unido, 9,294 a Francia y 53 a Nassau, Bahamas. En el mismo período de 1935 las exportaciones habían ascendido a 105,426 toneladas, de las cuales 85,487 fueron a ols Estados Unidos, 11,977 al Reino Unido, 3,435 a Francia y 11 a Nassau.

Las exportaciones de azúcar de Cuba desde el primero de enero hasta el 18 de julio ascendieron a 1,642.355 toneladas largas, valor en crudo, contra 1,453.781 en el mismo período del año pasado; aumento de 188,574 toneladas o un 13 por ciento. Los embarques a los Estados Unidos ascendieron a 1,233.677 toneladas, contra 1,084.952 en el mismo período del año 1935 aumento de un 13.7 por ciento, y a otros destinos, principalmente Europa, 407.678 toneladas, contra 368.829 en el mismo período de 1935; aumento de un 10.8 por ciento.

LA REMOLACHA.—Comunican de Nebraska que la escasez de agua en las acequias de regadío y las últimas granizadas han reducido a un 65 o un 75 por ciento de lo normal, los estimados de la remolacha contratada por la Great Western Sugar en esta región. A causa de la sequía, el caudal del río Platts ha disminuído considerablemente y con él la alimentación de los sistemas de riego de sus márgenes, obligando a suspender los trabajos a varias compañías de regadío.

INFORME DE LAMBORN. — Los señores Lamborn, Hutchings & Co., direon ayer tarde el siguiente informe sobre el mercado de crudos:

El mercado de crudos abrió hoy con un tono quieto, pero sostenido, con cfertas de 7,000 sacos de Puerto Rico, para embarque en agosto, a la base de 3.75, cinco cargamentos de igual procedencia—en total 21,500 toneladas—a las bases de 3.75, 3.80 y 3.85, un cargamento de Cuba al precio de 2.90, 10,000 toneladas de las Filipinas, para embarques en julio-agosto, a la base de 3.85 y 4,000 toneladas de igual procedencia, para embarque en diciembre-enero, a la base de 3.55

Los refinadores no mostraban interés como compradores por arriba de la base de 3.70.

Hacia el cierre de la Bolsa de Azúcar deNew York se anunció una venta de 4,300 toneladas de Puerto Rico, para embarque en la primera quincena de agosto, a la base de 3.70 a la refinería National, quedando más azúcares ofrecidos en igual posición a las bases de 3.75, 3.80 y 3.85.

Existencias de azúcares crudos en almacenes afianzados, New York:

Ayer: 99,060 sacos. Hoy: igual cantidad.

Cotización «spot» de Willett and Gray el día 20: 3.70.

Más Mercantil en la página VEINTE

Han aumentado las compras de pino a los Estados Unidos

Se advierte en los primeros meses del presente año. Cifras comparativas de cinco años

Durante los cuatro primeros meses del presente año aumentaron notablemente nuestras importaciones de madera de pino, de los Estados Unidos.

En dichos cuatro meses hemos comprado a los Estados Unidos 14 millones 138,000 pies de madera de pino con un valor de 334,768 pesos.

Véase el detalle de nuestras compras a dicho país en 4 meses de los últimos años, según recopilación de «Cuba Importadora e Industrial»:

4 meses	Pies	Valor
1931	8.780,000	$ 191,626.00
1932	7.384,000	» 143,856.00
1933	5.092,000	» 97,761.00
1934	9.754,000	» 236,582.00
1935	8.573,000	» 191,727.00
1936	14.138,000	$ 334,768.00

La importación de madera de este tipo suele considerarse como un barómetro de la actividad industrial en general, ya que la madera de pino es empleada mayormente para distintos usos de las manufacturas domésticas, sin contar la que requiere asimismo el ramo de construcciones.

MERCADO DE SEDA

Cierre de ayer en New York, recibido por el hilo directo de Luis Mendoza y Compañía:

Julio	171½
Septiembre	161½
Octubre	159½
Diciembre	159

Lea «Avance», por la tarde. El diario de mejor y más completa información.

GODOY-SAYÁN
SEGUROS Y FIANZAS
(INSURANCE AND BONDING)
TELÉFONOS: M-9866. M-9867
AGUIAR 77.
HABANA, CUBA

MARCAS Y PATENTES
LORENZO S. RUIZ
Agente Oficial Afianzado.
(En práctica desde 1912)
Oficios 18.—Teléfonos A-9746 e I-3128.—Habana.
Registro de Rótulos, Nombres, Lemas Comerciales y Propiedad Industrial en General.

BOLSA DE NUEVA YORK

(Cierre de ayer por el hilo directo de Luis Mendoza y Compañía)

—A	
Amerada	107¼
Am Radiator	21¾
Adams Expr	12⅝
Air Reduce	81
Alaska Jun	13⅝
Al'eghany	4⅛
Al'ied Chem	210
Al'is Chal	48
Amer Can	136⅛
Am Car Fou	36¾
Am F Pow	7¾
Amer Ice	—
Amer Inter	11⅞
Amer Loco	27
Am P Light	13⅞
Amer Smel	87¼
Amer Sugar	55
A C Alcohol	21⅝
Amer T and T	170¼
Am Tobac A	99¾
Am Tobac B	101¾
Am W Works	25½
Am Woolen	9
Anaconda C	39¾
Atchison	84⅛
Atlan Coast	30⅜
Atlan Ref	30½
Ass D Goods	17
Auburn Auto	33¼
Aviat Cor	5¾
Amer Bank	41¼
Amer Metal	33½
—B	
Baldwin Lo	3⅝
Balt and Ohio	20⅞
Bendix Avi	28⅝
Best and Co	55⅝
Beth Steel	54⅜
Borden Co	31⅛
Briggs	53⅜
Brook Man	49¼
Byers A M	20¼
—C	
Can Pacif	13¼
Cann Mills	41
Case T Mach	166
C de Pasco	56
Ches and Ohio	67⅝
Chi R Islan	2¼
Chrysler	119⅜
Coca Cola	111
Col Carbon	130½
Comm and Sout	3½
Congoleum	35⅛
Cons Cigar	8⅞
Cons Gas	41¾
Cons Oil	13⅜
Cont Can	80½
Cont Oil	33
Corn Prod	73½
Coty Inc	4⅝
Cuba Co	1⅝
Cub Amer S	10
C Am Sug, p	94
Cmm-l Solv	15⅛
Chesapeake	82
Col Fuel	5¾
Cruc Steel	37
Cons R Cuba	8¼
—D	
Del Hudson	45¼
Del and Lack	18¾
Drug Inc	13⅜
Dupont	166½
—E	
East Kodak	174
El Auto Lit	39¼
El Pow Lig	16⅞
Elec Bond	24⅜
Erie (R R)	14
—F	
Fox Film C	27⅛
Frep Texas	24⅝
—G	
Gen A Tank	53⅛
Gen Asphalt	25⅛
Gen Elec	42¼
Gen Foods	40½
Gen Motors	70⅞
Guantánamo S	2¼
Gillet Saf	15
Gimbel Bros	14
Gold Dust	13⅝
Goodrich R	21⅞
Goodyear	24¾
Gen Bronze	8½
Great North	39½
—H	
Hershy, com	7e1⅞
Homestake	—
Houston Oil	9¾
Hudson Mot	17⅛
—I	
Illi Cent	23¾
Interb R T	13⅝
I B Machine	—
Int Cement	52⅜
Int Nickel	51½
Inter Tel	14
Illin Glas	159¾
—J	
Johns Mansv	111½
—K	
Kroger Groc	21¼
Kresge S S	24½
Kelvinator	20¼
Kennecot	44
—L	
Lambert Co	19⅝
Ligg Myers	110
Loew-s Inc	52
Loose Wiles	42
Lorillard	24⅛
Louisv Nas	90½
Ludlum Stl	25⅜
Lehman Cor	106½
Liquid Carb	38
—M	
Macy (H R)	46⅝
Montgomery	43⅝
Miss Pac, c	2⅛
Miss Pac, p	5⅝
M'n Honeyw	75
Murray Corp	19
—N	
N Y Central	44¼
Nash	17⅛
Nat-l Dist	26⅝
Nat-l Bisc	33¼
Nat-l Cash	26¼
Nat-l Dairy	27⅛
Nat-l P Li	13⅛
North Amer	34¼
N A Aviat-n	8½
Norfolk and W	280
Nort Pacif	27⅞
—O	
Ohio Oil	13⅝
Otis Elev	27¼
Otis Steel	16⅝
—P	
Packard Mot	11⅝
Paramount	8¼
Pennsylvann	37½
J C Penney	87⅞
Pullman Co	51⅛
Proc Gamble	47⅞
Pure Oil	20⅝
Puerto Rico	28⅜
—R	
Radio Corp	12
Rep I Steel	21¼
Reynolds	55⅜
Royal Dutch	—
—S	
Safeway Sts	—
Sears Roeb	79
Simmons Co	33¾
Soc Vacuun	14
St Paul, p	37⅞
So Pacific	39¼
South Ry	18¼
Stan Brands	16
Stand Gas	7¾
Stan N J	64⅝
Stan Oil C	39⅛
Stewart War	20¼
Studebaker	12
Sun Oil	31
—T	
Texas Co	39⅜
Texas Gulf	35¼
Timken Roll	64⅜
—U	
Union Carb	96
U Pacific	137¾
Union Oil	23
United Cor	8¼
Uni Cor, pfd	47⅛
Unit Fruit	82½
U S Rubber	30¼
U S Steel	63⅝
U Aircraft	27
U S Ind Alc	35¼
—V	
Vanadium	20½
—W	
Warner Bros	11⅜
West Union	89½
West Elec	135⅛
Woolworth	53
W Wrigley	68⅛

VALORES

Ninguna nota nueva ofreció ayer el mercado local de valores. Siguieron en su retraimiento los operadores más fuertes. Otros operaron poco, especialmente en bonos de la Deuda Interior, Morgan y Obras Públicas, y en acciones de los Unidos, la Utilities, Naviera y pocas más. Todas fueron operaciones en privado, por lo que no conocimos detalles.

En síntesis la situación del mercado fué así:

Firmes los bonos de Speyer, Morgan, Estabilización del Azúcar, Deuda Interior, Nueva Fábrica de Hielo, Papelera Cubana, Cuban Telephone, Gas y Havana Electric Railway

Igual que en los días anteriores los bonos de Obras Públicas y los Recibos de Depósitos de las Obligaciones Oro del Tesoro.

Las acciones en general actuaron muy encalmadas. Y las de la Cotización Libre de la Bolsa de la Habana estuvieron inactivas, como asimismo los bonos que figuran en dicha pizarra. Algunos de estos valores ofrecieron un tono sostenido.

MERCADO DE GRANOS

El mercado de granos de Chicago ceró ayer a los siguientes tipos:

Avena:	
Julio	36
Septiembre	37¼
Diciembre	38¾
Centeno:	
Julio	71
Septiembre	70¾
Diciembre	71¾
Trigo:	
Julio	104½
Septiembre	103⅝
Diciembre	104½
Trigo de Winnipeg:	
Julio	93½
Septiembre	92⅞
Diciembre	92¼
Trigo de Minneapolis:	
Julio	123
Septiembre	120
Diciembre	117¼

LA TABACALERA COMPAÑIA DE SEGUROS S.A.
(Accidentes del Trabajo)
GARANTIA - PROTECCION - SERVICIO
Edif. Bacardí 201-21 Habana
Telef. M-7388
Telégrafo «NICOSEGURO»

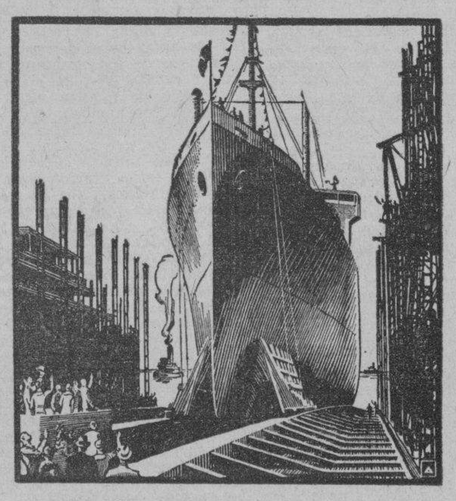

UN COMIENZO PROPICIO
Antes de ser lanzado al mar, un vapor tiene que estar perfectamente equipado. Los ahorros depositados con regularidad, acumulando interés compuesto, sirven para habilitar a la juventud para su viaje por la vida.
THE ROYAL BANK OF CANADA

Aspuru y Compañía S. A.

Por orden del Sr. Vice-Presidente, en funciones de Presidente, de la sociedad anónima denominada "Aspuru y Compañía, S. A., cito por este medio a los señores accionistas de la misma, para la Junta General extraordinaria de accionistas, que deberá celebrarse el día 3 de Agosto del corriente año, a las tres de la tarde, en la casa Mercaderes 24, altos, en esta Ciudad, para tratar de la aprobación del Blnce y de l elección de la nueva Directiva, en atención a que no fué posible convocar la Junta General ordinaria que debió celebrarse en el mes de Junio último para tratar de los aludidos asuntos.

Habana, Julio 22 de 1936.

Andrés SANTAMARIA,
Secretario Interino.

HAVANA ELECTRIC AND UTILITIES COMPANY

AVISO

La Junta Directiva de esta Compañía, en sesión celebrada el día 14 de los corrientes, acordó repartir un dividendo de $0.75 por acción, representando el resto del dividendo correspondiente al trimestre que terminó el día 14 de Agosto de 1933, sobre las acciones primeras preferidas de 6% acumulativo.

TRABAJANDO EN LAS OBRAS DE CONSTRUCCION DE UN MUELLE EN LA CIUDAD DE CIENFUEGOS, PERECE UN TRABAJADOR

(EN ESTA PAGINA COL. TRES)

MAS IMFORMACION MERCANTIL

TABACO

El consumo doméstico sigue produciendo sus efectos en el mercado local. Alejados de éste los exportadores, en los presentes días, pasan a manos de los distribuidores del interior de la República lotes regulares y pequeños —éstos en gran número— de varias clases y procedencias distintas.

Cuarenta tercios de capas finas de Partido vendió una firma; veinticinco de tipos maduros, de igual procedencia, vendió otra firma; lotes más pequeños de tripas de Vuelta Abajo, de cosechas viejas, y otros de varias clases de Remedios, también de producciones anteriores, han sido entregados en los dos días que han transcurrido de la presente semana.

Algunos fabricantes locales hacen también acopios suplementarios de tripas de Vuelta Abajo que se destinan a la manufactura de vitolas de exportación.

Y es eso lo que hay estos días en el mercado local. En los próximos, es posible que algunos fabricantes de cigarrillos vuelvan al mercado a hacer acopios de las pocas clases que quedan disponibles.

COMPRAS EN LOS CAMPOS.—En las zonas productoras es donde está la actividad mayor en los presentes momentos. Lo dijimos ayer.

Trinidad y Hermano han comprado dos pilones más en Cabaiguán Allí mismo siguen otras firmas exportadoras y especuladoras, comprando de las pocas vegas que están disponibles en matules.

Un mil, o mil cien quintales más de vegas en matules, compró en fincas de Zaza del Medio el señor Juan Sosa.

Para Perfecto García & Brothers fueron comprados en San Juan y Martínez doscientos cincuenta y cinco tercios de tripas limpias, de la cosecha que hicieron el año pasado los señores Debén y Hermanos.

El tabaco en escogida de la nueva cosecha de Gustavo Padrón, fué comprado en San Luis de Pinar del Río por la firma Mark A. Pollack e Hijo.

LAS ENTRADAS DE RAMA.—Entraron ayer en la plaza las partidas de tercios y pacas siguientes:

De Santa Clara, para Menéndez y Compañía, 66.
De Guayos, para R. Pérez, 85.
De Caimito, para J. Menéndez, 51.
De San Antonio de los Baños, para Junco y Compañía, 80.

Esta partida es la última de la escogida que los señores de Junco hicieron este año en San Antonio. Acabaron allí sus labores el sábado.

COLEGIO DE CORREDORES

Cotización oficial del día 21 de julio de 1936:

CAMBIOS	TIPOS
S/E. Unidos, cable	1/10 Pr.
S/E. Unidos, vista	1/10 Pr.
Londres, cable	5.02 9375
Londres, vista	5.02 71875
Londres, días vista	— —
París, cable	6.63 125
París, vista	6.62 53125
Bruselas, vista	16.92
España, cable	13.73
España, vista	13.72
Italia, vista	7.90
Zurich, vista	32.75
Hong Kong, vista	32.39
Amsterdam, vista	68.13
Checo Slovakia	4.16
Copenhague, vista	— —
Argentina	27.35
Christianía, vista	— —
Estocolmo, vista	25.93
Montreal, vista	0.15625%Dto.
Berlín, vista	40.58
Yens (Japonés)	29.40

Notarios de Turno:
Para cambios: **José A. Echeverría.**
Para intervenir en la cotización oficial de la Bolsa de la Habana:
Octavio Arocha,
Ramón María Alonso.
Vto. Bon.:
Síndico Presidente,
Joaquín G. Gumá,
Síndico-Presidente.
Julio César Rodríguez,
Secretario-Contador Interino.

MERCADO DE GOMA

El mercado de gomas cerró ayer en New York a los siguientes tipos:

Septiembre	16.52
Diciembre	16.65
Marzo	16.71

ARRIBOS Y EXPORTACIONES

Arribos, Exportación, Consumo y Existencias de azúcares en los puertos de Cuba, por años naturales, sin distinción de zafras. Toneladas de 2,240 libras. Conversión de sacos a toneladas a la base de 6.8923 por 1. Embarques de refinado convertidos a su equivalente en crudos.

Semana terminada julio 18:

Arribos	82.194
Exportación	100.429
Consumo	1.044
Existencias	317.370
Total desde enero 1:	
Arribos	1.842.550
Exportación	1.642.355
Consumo	28.664
Existencias	—
COMPARACION CON EL AÑO ANTERIOR	
Semana terminada julio 20:	
Arribos	81.983
Exportación	105.426
Consumo	117
Existencias	431.261
Total desde enero 1:	
Arribos	1.712.043
Exportación	1.450.879
Consumo	39.307
Existencias	—

EXPORTACION

	Semana	1936 Total hasta Julio 18	1935 Total hasta Julio 20
N. Y., Fila., Boston y Baltimore	27.569	835.972	637.865
Nueva Orleans	7.438	208.891	266.687
Savannah	3.381	74.303	60.642
Galveston, Texas City & Houston	3.047	42.292	54.914
Norfolk y otros Ptos. Atl. y Golfo.	8.742	70.786	58.534
Puertos Grandes Lagos	—	1.433	3.408
Canadá	—	2.545	1.468
Reino Unido y R.U. por órdenes	40.855	318.722	275.044
Francia	9.294	41.493	50.634
Holanda	—	12.421	19.380
Japón, China y Hong Kong	—	1.016	—
Otros países	53	32.481	22.303
	100.429	1.642.355	1.450.879

RESUMEN

	Enero 1 a julio 18, 1936	Enero 1 a julio 20, 1935
Europa	383.347	351.693
Canadá	2.545	1.468
Varios	22.786	15.668
	408.678	368.829
Estados Unidos	1.233.677 (a)	1.082.050 (b)
	1.642.355	1.450.879

(a) Incluye 1.710 toneladas para reexportar.
(b) Incluye 51.223 toneladas para reexportar.

LAMBORN, HUTCHINGS & CO.
(Dpto. de Estadística.)

CIERRE DE LOS VALORES EN LA BOLSA DE N. YORK

NEW YORK, julio 21. (Por el hilo directo de Luis Mendoza y Cía).—El mercado de acciones estuvo todo el día de hoy bastante fuerte y vigoroso. En general, los precios máximos de la sesión ocurrieron a última hora por iniciativa de las emisiones de más alta calidad. Como grupo, las acciones ferroviarias disfrutaron de una demanda superior y relativamente, actuaron algo mejor que el resto de la lista. Las acciones comunes de la General Motors gozaron de intensa demanda a precios en alza, en tanto que las comunes de la General Motors gozaron de intensa demanda a precios en alza, en tanto que las comunes deChrysler siguieron comportándose bien, abriéndose paso decididamente hacia niveles más altos, con nuevos máximos para el movimiento, acompañadas de los rumores usuales de generosos desembolsos para los accionistas.

Esencialmente, el mercado de acciones de hoy poseyó las mismas características dominantes que sus predeceores de estos últimos días, entre ellas la calidad excelente de la demanda, la facilidad en obsorver la liquidación de utilidades intermitente y el constante aumento de la confianza. D. F. Underhill.

MERCADO DE LONDRES

LONDRES, julio 21.— El oro en barras se cotizó hoy a 138 chelines 9 peniques, contra 138 chelines 7 peniques el lunes. Han sido adquiridas por cuenta ignorada las 429,000 libras esterlinas en oro en barras que había disponibles en el mercado libre de Londres. El dólar abrió a 5.02 15 dieciséis avos por libra esterlina. La Bolsa de Londres abrió a precios firmes, sobre todo en las emisiones industriales; las petroleras denotaron también firmeza. La plata abrió a 19 11-16d, alza de 1-16d. A las 2 pm. U.S. Steel estaba a 663 3 octavos; American Tel. a 171 7 octavos; General Motors a 69 3 cuartos, (equivalentes ingleses).

En el marcado de la plata, la India estuvo hoy comprando y la China vendiendo.

GANANCIAS Y PERDIDAS DE LAS EMPRESAS AMERICANAS

NEW YORK, julio 21. (Por el hilo directo de Luis Mendoza y Cía).—John R. Thompson Co. en el primer semestre obtuvo una utilidad neta de 50 mil pesos contra pérdida neta de 60,000 pesos en el primer semestre del año pasado.

—Se espera que en el primer semestre Chesapeake and Ohio acuse una ganancia de unos 2 pesos 30 centavos por acción común.

—Carolina Power and Light, en el año terminado el 30 de junio, obtuvo un ingreso neto de 1.712,000 pesos contra 1.443,000 pesos.

—Illinois Central System, en los segundos 7 días de julio, obtuvo una recaudación bruta calculada en un 25 por ciento más que el año pasado en el mismo período.

—Bush Terminal Co. obtuvo en el primer semestre una utilidad de 71,000 pesos contra 84,000. La compañía se halla en proceso de reorganización bajo la cláusula 77B.

—Bush Terminal Building Co. en el primer semestre sufrió una pérdida de 86,000 contra pérdida de 55,000 pesos.

—Bayuk Cigars en el trimestre de junio obtuvo una ganancia de 230,000 pesos contra 243,000 pesos.

—Sharon Steel, en el trimestre de junio obtuvo una utilidad neta de 268,000 pesos contra 213,000 pesos en el trimestre anterior.

RESUMEN AMERICANO DE NOTICIAS MERCANTILES

NEW YORK, julio 21. (Por el hilo directo de Luis Mendoza y Cía).—Fondos canadienses al 1-32 de descuento.

—Cobre extranjero a 9.45c libra.

—La producción de petróleo crudo de los Estados Unidos en la semana finalizada el 18 de julio dió un promedio de 2.981,353 barriles diarios: aumento diario de 31,884 sobre la semana anterior, según el «Oil and Gas Journal».

—Kroger Groceries calcula que sus ventas de las cuatro semanas terminadas el 11 de julio registraron un aumento de 8.9 por ciento. Noticias de Cincinnati dicen que la directiva se reunirá el 24 de julio para tratar de los dividendos y que, en vista de la fuerte posición en efectivo y aumento constante de los negocios de la compañía, acordará seguir pagando 40c trimestrales por acción común.

—Según el Instituto del Hierro y el Acero, los salarios semanales pagados por la industria siderúrgica son más de un 18 por ciento mayores que el promedio semanal de todas las demás industrias manufactureras.

MERCADO DE LIVERPOOL

LIVERPOOL, julio 21.— El trigo debió abrir en Liverpool de cinco octavos a 1 y cuarto más alto; abrió de tres octavos a medio punto más alto y a las 12:30 p.m. estaba de un cuarto a tres cuartos más alto. El algodón debió abrir de 2 a 4 puntos más alto; a las 12:15 p.m. estaba de 3 a 4 puntos más alto. Recibos 16,000 pacas; Americanas 4,600.

CAYERON DE UN ANDAMIO DOS OBREROS QUE EFECTUABAN OBRAS EN «LA PURISIMA CONCEPCION»

En la Casa de Salud «La Purísima Concepción», fueron asistidos anoche, los obreros Juan Balmaseda Capetillo, vecino de San Francisco 3, y Cecilio Goos, de Salud número 66, quienes presentaban: contusiones diseminadas por el cuerpo, de carácter grave. Dichos individuos se encontraban parados en un andamio, efectuando obras en dicho centro benéfico, y fatalmente se rompió el aparejo, cayendo ambos al pavimento.

Información Telegráfica DEL INTERIOR DE LA ISLA

Por nuestros Corresponsales, a través del hilo directo del DIARIO

HABANA

AHORCADO UN OBRERO EN EL CENTRAL «MERCEDITA»

MELENA DEL SUR, julio 21. DIARIO, Habana.—Ayer puso fin a sus días ahorcándose en el local del Sindicato Obrero del Central «Mercedita», el obrero Antonio Vigón, de 55 años, natural de España y conserje de dicho sindicato.

El cadáver apareció colgando del tubo de la ducha. En el lugar del hecho se constituyeron los soldados Alfredo Alfonso y J. Sosa, de servicio en el central, iniciando las actuaciones hasta la constitución del Juez doctor Salazar, asistido del secretario Curbelo, quienes ordenaron el descolgamiento del cadáver, que fué reconocido por el doctor Esnard.

Según parece el occiso estaba muy enfermo, atribuyéndose a ello su determinación.

ALMUERZO HOMENAJE AL SECRETARIO DE AGRICULTURA

MELENA DEL SUR, julio 21. DIARIO, Habana.—Se están dando los últimos toques a la organización del almuerzo de confraternidad que tendrá efecto en el batey del central «Mercedita», el próximo domingo 26, en honor del señor Secretario de Agricultura.

Concurrirán al mismo, entre obreros, empleados y colonos, cerca de mil comensales. Dada la organización con que se prepara, este acto promete quedar muy lucido. Informaremos sobre dicho asunto.—**M. Perera,** Corresponsal.

MATANZAS

COLISEO ESTA PASANDO SED

COLISEO, julio 21. DIARIO, Habana.—Numerosos vecinos de este pueblo, han visitado esta corresponsalía, exponiéndonos que son víctimas del martirio de la sed, por que su estado de pobreza no les permite pagar $1.50, que mensualmente cobra por una pluma de agua el acueducto privado que explota ese negocio.

Los más humildes se venían surtiendo de la fuente o grifo público que antes permanecía en servicio durante seis horas, pero en la actualidad, y para provocar precisamente el que haya que pagar el agua, sólo se sirve agua al público durante tres horas al día.

Esta limitación hace que todos los pobres no puedan proveerse de tan indispensable líquido y protestan airadamente contra el propietario del acueducto, Francisco Menéndez, y piden la inmediata intervención de las autoridades para que sean amparados en sus justas demandas.—**Casal,** Corresponsal.

SANTA CLARA

SE VOLCO EL CAMION Y PERECIO SU CONDUCTOR

CAMAJUANI, julio 21. DIARIO, Habana.—En la carretera de Remedios, y a la salida de dicho pueblo, se volcó el camión número 22796, propiedad de la Licorera, de Santiago Cuadrado, de Santa Clara, pereciendo instantáneamente el chofer que lo conducía, Edito Menchaca, natural de Santa Clara, de 26 años de edad, de la raza blanca, y resultando heridos levemente los empleados de la propia casa Dionisio Cuadrado y Carlos Membrides.

Tanto el camión como el cargamento que conducía para Caibarién, quedaron destruídos.

El camión está bajo la custodia de la policía, y el Juzgado que actuó dispuso que el cadáver fuera entregado a sus familiares.—**Quirós,** Corresponsal.

ORIENTE

FALLECIO LA DIRECTORA DEL KINDERGARTEN LOCAL

HOLGUIN, julio 21. DIARIO, Habana.—En la madrugada de hoy dejó de existir en esta ciudad la culta Directora del Kindergarten local, señorita Estela Pérez Fuentes. El entierro, verificado esta tarde, constituyó una sincera manifestación de duelo a la que asistieron representaciones de todas las sociedades, del Magisterio, alumnos y pueblo en general, por ser esta maestra muy respetada y querida de todos los holguineros. En su tumba fueron colocadas muchas hermosas ofrendas florales, dedicadas por sus múltiples amistades. El DIARIO envía por este medio el más sentido pésame a sus familiares.—**Miguel Otero,** Corresponsal.

TERMINO EL CENTRAL «SANTA LUCIA»

SANTA LUCIA, Oriente, julio 21. DIARIO, Habana.—A las 3 de la tarde terminó el central «Santa Lucía», habiendo elaborado un total de cuatro millones 599,918 galones de miel. —**Corresponsal.**

CONSTRUYENDO MUELLES EN CIENFUEGOS, PERECE AHOGADO UN OBRERO

CIENFUEGOS, julio 21. — Esta mañana y en ocasión de estar trabajando en la construcción del muelle de la Cuban Destilling, el jornalero Pedro Peralta, natural de Camajuaní, de 34 años de edad, y vecino de esta ciudad, le falló la llave inglesa con que apretaba un tornillo, recibiendo un fuerte golpe en el pecho, y cayó al mar.

Cuatro compañeros prontamente acudieron en su auxilio, pero cuando lograron rescatar su cuerpo ya era cadáver.

El occiso deja viuda y dos hijos que residen en la calle de Martí 34 en el pueblo de Camajuaní.

El Capitán de la Policía Marítima levantó acta, haciéndose cargo del cadáver su primo Alberto Sala, que dispuso fuera tendido en la funeraria Pujol, hasta mañana que se efectuará su entierro.

Practicado un registro en la ropa que vestía Peralta, fueron hallados en uno de los bolsillos del pantalón 22 pesos.

El sitio donde cayó el infortunado obrero tiene 32 pies de profundidad. — OBDULIO.

UN CHOFER CULPABLE DE TRAGICO ACCIDENTE, FUE DETENIDO EN SANTIAGO

SANTIAGO DE CUBA, julio 21. DIARIO, Habana.—Esta mañana, cuando regresaba la máquina Ford manejada por Francisco Delgado, a Palma Soriano, en el cruce conocido por Caney y Juan Barón, explotaron los neumáticos del vehículo partiéndose, al propio tiempo, la dirección, volcándose aquél y pereciendo la joven Ketty Dennis, blanca, de 22 años, residente en Arroyo Blanco, sufriendo heridas leves Ana Jiménez, blanca, de diez años, y Manuel Victoriano Castellanos, de 22 años, ambos vecinos de Palma Soriano. El chauffeur Delgado quedó detenido.—**García,** Corresponsal.

SEGUROS SOCIALES

EL SEGURO CONTRA LA DESOCUPACION

II

EN nuestro artículo anterior examinábamos los principios que exigen a la sociedad, mediante el gobierno, a aceptar la responsabilidad por el paro forzoso. Recientes crónicas parlamentarias, publicadas en este diario, nos informan de que el Senado ha impartido su aprobación al conjunto del proyecto de seguros sociales de los senadores del Pozo y del Cristo. El tono y curso de los debates acusan, al menos, el plausible empeño de acertar sobre ese problema tan complejo como en boga en otros países. Aportemos, pues, algunos de nuestros puntos de vista.

Al tratar de fundarse el seguro contra la desocupación, es necesario establecer ciertos principios, generalmente aceptados por la doctrina y respaldados por la experiencia, sobre esa materia. En primer lugar, es de tenerse presente que el concepto del seguro social contiene la idea de crear un derecho por parte del beneficiario en contraposición al estigma de caridad o limosna que llevan consigo los auxilios dispensados a base de las necesidades perentorias del individuo. Y ha sido esta diferenciación una de las principales razones por la que muchos favorecen el descuento del salario o jornal hacia el fondo del seguro, ya que, contribuyendo el trabajador, no puede caber duda de que el subsidio durante el período de desocupación le corresponde por derecho propio.

En segundo lugar y como corolario de lo ya expuesto, el seguro contra el paro forzoso tiene que estar fundado sobre una base matemática parecida a los seguros de vida de las compañías privadas. No se trata de rendir asistencia al desocupado por el mero hecho de que necesite dicho auxilio, sino porque después de estar empleado por un período establecido por la ley, le corresponde por derecho cierto número de subsidios semanales o diarios que en muchos sistemas está basado sobre la longitud del período de empleo entre el último subsidio y la presente pérdida de trabajo. Es necesario, por tanto, determinar el período de empleo indispensable para obtener dicho derecho; el período de espera que generalmente existe en estos sistemas antes de comenzar a percibir beneficios y la cantidad y número de beneficios que corresponden a determinado período de previo empleo. Además hay que calcular, aunque sea sobre una pobre aproximación, el número normal de desocupados asegurados y el coste por pagos de beneficios para ajustar las entradas a la caja del seguro según esos cálculos.

Apuntamos estos detalles, cada uno de los cuales constituye un dificultoso problema, porque es indispensable reconocerlos, si es que se va a establecer una caja sobre base sólida y estable. Por tanto, si el seguro contra la desocupación, y esto es aplicable a los otros seguros sociales, ha de funcionar con previsión y fundamento matemático, nos manifestamos de acuerdo con el Dr. Zaydin en su opinión expresada ante la Cámara Alta el 29 de junio acerca de que cada seguro debe tener un fondo aparte. De lo contrario, el sistema pierde su característica de seguro para convertirse en una caja de asistencia encargada de dispensar auxilios según la cantidad de fondos disponibles, la cual, por obvias razones, se encontrará amenazada de bancarrota.

Si dicho seguro tal y como rige en países adelantados, ha de estar fundado sobre cierta base matemática, y los beneficios han de ser «extendidos según la longitud del previo empleo, se ve claramente que el seguro contra la desocupación solamente ofrece asistencia al desocupado por un período limitado, —en Inglaterra por veintiseis semanas; en Austria, treinta semanas; Alemania, trece semanas, etc. No es el propósito de este seguro garantizarle al desocupado los medios de vida durante un período prolongado de depresión económica. No existe, hasta ahora, un sistema de seguros sociales que haya podido ofrecer esta clase de ayuda a todo lo largo de la presente depresión. Para ello ha sido necesario legislar medidas de emergencia encaminadas al inmediato auxilio de los desocupados. En muchos casos estas medidas temporales han utilizado la maquinaria ya establecida por los seguros sociales y hasta la cantidad de auxilio ha sido determinada a base de los beneficios que paga el seguro contra la desocupación. Así, por ejemplo, en Inglaterra se extendió el período de beneficio mediante los llamados «beneficios transicionales» y en Alemania los «beneficios extendidos»; pero en ambos casos los subsidios eran dados solamente a base de la prueba de necesidad del individuo, mientras que los beneficios regulares le tocaban por derecho propio.

Se demostraría sentido previsor si, conjuntamente con el sistema de seguros sociales, se creara un fondo para asistencia general que no estuviese fundado sobre el principio del seguro. En lo que respecta a la desocupación en sí misma, este fondo se utilizaría para asistir a los desocupados que hubiesen recibido todos los beneficios del seguro contra el paro forzoso que señale la ley y que se encuentran sin recursos al igual que aquellas otras personas no incluídas en el seguro, toda vez que es casi imposible asegurar a todas las clases trabajadoras. Esta asistencia, por consiguiente, debe dispensarse sólo cuando se demostrase la indigencia evidente del individuo. Sería conveniente que, durante los primeros años de la implantación del seguro, el fondo acumulase considerables recursos como reserva para poder capear los futuros períodos de desocupación general. También debiera establecerse que la asistencia concedida por este fondo, fuera, siempre que sea viable, en la forma de trabajo en obras públicas.

Como parte del sistema de mantener el seguro contra el paro forzoso sobre una base científica que garantice en lo posible la solvencia de la caja, surge el arduo problema de qué clases de trabajadores han de estar asegurados. El proyecto ante el Senado hace referencia a «todo individuo» y, aunque el incluir a todos los trabajadores es un fin muy laudable, es aconsejable proceder con cautela al principio e incluir solamente ciertas clases y, a medida que se obtenga experiencia y conocimientos de la administración del seguro, ir añadiendo otras clases. En efecto, observamos que no existe sistema alguno obligatorio del seguro contra el paro forzoso que incluya a los trabajadores agrícolas y en servicio doméstico. Sólo Inglaterra está en el presente considerando un plan para asegurar a los trabajadores agrícolas.

El problema de los trabajadores agrícolas merece especial consideración e importancia en Cuba por constituir esta clase de obreros una gran parte de la población trabajadora. Empero, está claro que ello complica aún más la cuestión, si se considera que las ocupaciones agrícolas, en la mayoría de los casos son de carácter estacional e implicativas de una desocupación periódica durante determinadas temporadas del año. No hay que pensar en que los obstáculos no pueden ser vencidos, pero sí tienen que ser cuidadosamente estudiados y la solución basada sobre investigaciones serias y de carácter objetivo. Si Cuba lograse encontrar solución satisfactoria al seguro para los obreros agrícolas y estacionales de otras clases, rendiría una contribución de inmenso valor a la experiencia del mundo en esta materia.

En nuestro próximo trabajo trataremos del controvertido problema de quiénes deben contribuir a la caja del seguro y el de los impuestos que el Gobierno debe establecer para el mantenimiento de la caja.

Fernando Espinosa
Jacksonville, Florida, 9 julio, 1936.

LA GRANJA DE INDIGENTES

DURANTE muchos años nos había intrigado la idea de cómo socorrerían a los desocupados, para los que mensualmente nos descuentan a los empleados del Estado.

Cuando hablábamos de esto queriendo se nos informara, algunos limitábanse a sonreír significativamente y otros a hacer un gesto más significativo aún, que nos resistíamos a aceptar.

Grande fué nuestra satisfacción cuando el caballeroso doctor José March, delegado de la Junta o Patronato de indigentes nos mostró su bien documentado archivo, que no deja dudas respecto a la inversión del dinero destinado a tal fin. Y mucha más fué nuestra alegría, cuando nos llevó con su distinguida familia a visitar la finca en que está la «Granja de indigentes», que dicho sea de paso, ya en ella ni son indigentes ni desocupados, sino que gracias a la pericia del doctor March, son trabajadores que encuentran allí albergue, manutención, ropa y calzado, y el trabajo dignificador y redentor.

Es para mí una agradabilísima tarea, el dar a conocer someramente el funcionamiento de esa granja, y el destino que se da al mencionado descuento mensual, para satisfacción de los empleados públicos.

Quiero dar a conocer también la admirable y polifacética labor del doctor March. Es un delegado y por tanto sus servicios son puramente honoríficos, pero su entusiasmo por tan laudable obra, lo ha hecho desempeñar, hasta poco ha, de administrador, y siempre director, médico, inspector, tenedor de libros y todas las etcs. a que su gran interés lo lleva en esta obra, que llega hasta a regeneradora, en la cual es casi un padre.

Y aún hay más: si no hubiese sido por la generosa y desinteresada ayuda de un ingeniero amigo, hubiera continuado con esa función ¡Es de ver cómo se anima su rostro austero, cuando enseña el profundísimo pozo, en cuya sima ha captado potente manantial que nos muestra la bombilla que pende de largo alambre eléctrico! ¡Cómo se entusiasma al ver el gran chorro capaz de abastecer las necesidades de la Granja, que durante tanto tiempo careció del líquido elemento, teniendo que traerlo de lejos.»

«¡Esta sola obra —nos dice— si no existieran las otras, sería capaz de compensarme de los sinsabores que a veces se me presentan.» Ya su buen amigo nos ha informado de algunos.

Había unas ciento veintidós personas que recibían esos veneficios: Varias familias completas, en casitas de dos habitaciones, sala y cocina. Para los hombres dos amplios dormitorios con camas de hierro, que el doctor March quiere cambiar por otras sólidas y confortables, «como para hombres que trabajan», nos dice. Estos dormitorios están separados por varios servicios sanitarios, cosa que no tienen «millares» de casas que pagan altos alquileres, en nuestras ciudades contribuyentes.

El comedor alto, abierto, de cemento y tejas como el dormitorio, pues el doctor March, en los diez meses de administración ha ido sustituyendo el guano por aquéllas.

No sé qué grata emoción nos invadió cuando aceptamos café en aquel comedor, en que se sientan los hombres que no quieren vivir de la caridad pública, y que van allí a ganarse el sustento, mientras encuentran otro trabajo que les permita desenvolverse por sí, pues pueden salir de la granja cuando lo deseen.

La cocina anexa al comedor es amplia, limpia, espléndida, como ya quisiéramos que la tuvieran algunos costosos hoteles.

Fueron destapadas algunas enormes cazuelas para enseñarnos el suculento almuerzo, en el que se destacaba un arroz amarillo con carne de puerco, que demostraba que entre esos desocupados hay buenos cocineros. Allí todos trabajan, procurando que cada cual haga aquello para lo que tiene más vocación o aptitud. Y a los que no la tienen se la hace adquirir el polifacético galeno.

Nos informaron que viendo el doctor que las cincuenta y cinco vacas de la finca daban muy poco rendimiento, se quedó a dormir en la granja, se levantó a las 12 de la noche y fué con los ordeñadores. Los observó y, apoderándose de un cubo, les demostró cómo las vacas ordeñadas podían dar el doble. Desde ese día la granja obtuvo mayor rendimiento, y esa leche es vendida.

La casa de ordeño y trasiego de la leche es digna de verse por el aseo y los aparatos modernos que la garantizan de toda contaminación por estar exenta de toda manipulación.

El día de nuestra visita era domingo. Los hombres andaban, unos paseando y otros reposando en sus camas, las que dejaban respetuosamente en nuestra presencia.

Todos están limpios, y su faz acusa satisfacción. Allí no se trabaja más que en otros lugares. Los días laborables, ocho horas, y los sábados, sólo por la mañana. Observamos que quien más trabaja es el doctor March, pues que todo el tiempo que le permite su puesto en Sanidad, lo dedica a la Granja, durmiendo muchas veces allí.

Felicitamos al doctor March por la hermosa labor que viene realizando tan desinteresadamente. Nos felicitamos de saber que esa granja funciona desde hace años y felicitamos a la provincia de Oriente porque también posee una finca similar.

Y quisiéramos poder felicitarnos nosotros también porque Camagüey tuviera una granja análoga, que diera trabajo a los desocupados que quisieran acogerse a sus beneficios, y sobre todo que hiciera ir a trabajar allí a los indigentes, para levantarlos, haciéndoles sacudir la miseria física y moral, llevándoles a comprender que el trabajo dignifica y la mendicidad denigra.

Sugerimos atentamente al señor Gobernador de Camagüey que dote también a dicha provincia de lo que por derecho le corresponde, pues será el modo más eficiente de evitar que a los hombres los impulse el monstruo de la miseria a actos que los lleven a las prisiones, ya que si es noble y humanitario que tratemos de mejorar éstas, más hermoso es evitar que lleguen a ellas.

Flora Basulto de Montoya.

Notas de Artemisa

EVITA NAVARRO.—En días pasados, y después de rendir brillantes exámenes, se graduó con excelentes notas de profesora de piano, la encantadora y alegre Evita Navarro.

Felicitamos cordialmente a la estudiosa joven y a sus amantes padres.

DE TEMPORADA.—En San Miguel de los Baños se encuentra veraneando el estimado agricultor de esta comarca, señor José Pérez Rodríguez, en compañía de su delicada esposa y de sus encantadores pequeñuelos.

Grata estancia les deseamos en su residencia veraniega.

EN SAN DIEGO DE LOS BAÑOS.—En el balneario de este pueblo se encuentra reponiendo sus fuerzas y salud, el doctor Mario Armenteros y Cuevas, juez municipal de esta villa.

Que pronto se halle entre nosotros, completamente restablecido, son los deseos de la cronista.

FIDEL HERNANDEZZ.—Completamente restablecido se encuentra este amigo de la cronista.

Después de haber sufrido delicada operación, está de nuevo entre nosotros tan buen amigo.

Mucho nos alegramos de su restablecimiento.

JESUS SANCHEZ.—En busca de salud y de aires reparadores, partió para la playa de Baracoa, en unión de su estimada familia, este buen amigo de la cronista y distinguido representante de la colonia española de esta villa.

Una feliz estancia en aquella playa les deseo.

EL JUICIO FINAL.—Con éxito rotundo acaba de estrenarse en la vecina villa de Guanajay la chispeante comedia que lleva por título «El Juicio Final». Obra de profundo sabor local y que pone muy en alto el ingenio y la inspiración de mi amigo Felo Loza, exponente de la buena juventud de Guanajay.

Y el motivo por el cual relaciono lo anterior, tal vez sea del agrado de la sociedad de Artemisa. Me obliga a trazar estas líneas, la promesa que me ha hecho el amigo Loza, de adaptar de manera conveniente y atinada su obra «El Juicio Final», al ambiente de Artemisa y estrenará aquí muy en breve.

No dudamos de que, si al fin el amigo Loza se decide a acoplar su obra a nuestro medio local, su presentación en esta villa será un éxito.

Roberto Fernández, administrador de nuestro teatro «Martí» sabría contribuir al más completo triunfo de la obra.

María Antonieta,

Anuncios Clasificados de Ultima Hora

COMPRAS

9 CASAS

COMPRO CASAS DE TODOS TAMAÑOS y precios. No importa situación. También créditos hipotecarios, con o sin moratoria. Operación en 24 horas. Alberto Cuervo, La Metropolitana 342: M-2808.

17 MUEBLES Y PRENDAS

A-9003: COMPRO MUEBLES
De todas clases y de oficinas: objetos de Arte, máquinas coser, escribir, lámparas, cama hierro, neveras, ropa caballero. Casas completas. Pago como nadie. Salud 15. Telf. A-9003.

M-9136: COMPRO
Muebles, máquinas, vidrieras, armatostes, enseres café y fondas, molinos, contadoras, caja hierro, neveras, equipajes, lámparas, objetos Arte. Rematamos casas y negocios. Vendemos baratos. Visítenos, no cierre trato sin vernos. Salud 11: M-9136.

CAMBIOS

26 ESTABLECIMIENTOS

TRASPASO POSADA AMUEBLADA, con juegos de cuartos, camas y columbinas. Siempre llena, por no poder atenderla. Llamen: Telfs .M-3373 y M-4909.

VENTAS

48 CASAS

SE VENDE CASA SANTA AMALIA portal sala, comedor un cuarto, cocina, y baño, patio esquina grande 11x300 varas. Informan Diez de Octubre 587.

VERDADERA GANGA: VENDO MOderna casa, calle D-Strampes, parte alta, Mendoza, Víbora, jardín, portal, sala saleta corrida, 3 grandes cuartos, baño completo: $2,750 .Marrero: M-7774 y U-6671.

VENDO CASA DE DOS PLANTAS. Cada piso: sala, saleta, 3 habitaciones, calle Crespo entre Colón y Trocadero, 2 cuadras Prado. Alberto Cuervo, La Metropolitana 342: Telf. M-2808.

VENDO EN 2,500 PESOS, CASA mampostería: sala, recibidor, 3 habitaciones, 4.60 por 4, comedor al fondo, patio, Buenaventura entre San Mariano y Santa Catalina, acera sombra, una cuadra Calzada. Alberto Cuervo, La Metropolitana 342: M-2808.

SE VENDE UN GRUPO DE SEIS casas, en total o separadas; una esquina, cerca de Toyo. Renta 165 pesos mensuales, 47.16 por 21.76 varas, una planta, mampostería, cielo raso. Desde 2,000 a 6,000 pesos. Beers, Plaza de La Catedral 16: M-7730.

PROXIMA FRATERNIDAD Y CAPItolio, dos plantas, mampostería. Renta 20 pesos, en $1,800. Solar, Santos Suárez, pegado tranvías: $2.50 metro, 400 metros. ¡Ganga!. L. Beers, Plaza de La Catedral 16: M-7730.

VENTAS

49 SOLARES

GANGA: MIRAMAR CALLE 16 ESquina 1033 varas, a $3.75, 29x55 y un solar Patrocinio, Víbora, 356 varas en $850. Teléfono I-6878 directo dueño de 1 a 5.

VENDO LO MEJOR DE LUYANO, esquina Guasabacoa y Arango, 1350 metros, en $1,700. Costó $8,000. Tiene acera y calle asfaltada, 2 cuadras Concha y Fábrica. Alberto Cuervo, La Metropolitana 342: M-2808.

VENDO EN $200.00 CONTADO Y $250.00 a plazos, solar 683 metros, calle San Francisco, reparto Bellavista, frente Sinclair, carretera Regla-Guanabacoa. Alberto Cuervo, La Metropolitana 342: M-2808.

51 ESTABLECIMIENTOS

BODEGUEROS: BUEN NEGOCIO, por tener que dejar el giro. Vendo bodega cantinera, en lo mejor de La Habana, a dos cuadras del Paradero. Informes: Trocadero 30. Sr. González.

GANGA: APROVECHE. VENDO PAnadería americana, dulcería, vidriera tabacos, cigarros, fuente soda y café, en lo mejor. Precio: $2,000. Vale doble, 90 pesos de venta. Informes: Galiano 125, café. Sr. García.

VENDO: GRANDES NEGOCIOS E industrias y demás, para el que quiera establecerse. Vendo gran propiedad por establecimiento. No deje de verme, hoy. Informes: Galiano 125. García, café.

53 AUTOMOVILES-ACCESORIOS

VENDO BUICK DEL 28 TIPO CHIcho y Chevrolet del 29, 6 cristales, 4 puertas. Lamparilla 7.

SE VENDE ROCKNE, EN MAGNIFIcas condiciones, cuatro puertas. Véalo, en garage Cuba, Cuba 59. Precio: $500.00.

56 MUEBLES Y PRENDAS

VENDO A PARTICULARES, UNA caja de caudales, un radio, un chiffonier, un disquero, un juego de sala y otro recibidor, modernos. Escobar 97, bajos, entre San Rafael y San José.

ENSEÑANZAS

75 PROFESORAS Y PROFESORES

THE ENGLISH LANGUAGE. Expert teacher of London has a few hours disposable. Good opportunity. Reduced fees. Farnes, calle Zulueta 73, entre Dragones y Monte, Apartamento 20.

ALQUILERES

83 DEPARTAMENTOS

SE ALQUILA, MURALLA 4, UN DEpartamento de dos habitaciones grandes, con balcón a la calle, cocina y agua, dentro. Casa de verdadera seriedad.

84 HABITACIONES

SE ALQUILA UNA HABITACION casa de familia, personas mayores Jesús María No. 92 altos

FRESQUISIMA HABITACION, CON balcón a la calle, baño privado, agua caliente, muy bu

NOTICIAS DEL PERICO

ANGEL AL CIELO.—Cuando apenas trasponía los umbrales de la infancia falleció víctima de una grave intoxicación, la niña Luisa Morejón y Zamora, de 4 años de edad, que era la alegría de los esposos Fernández-Castro, a cuyo abrigo vivía, en compañía de sus cariñosos padres, Juan Rafael y Carmen.

Solo 48 horas de cama guardó la desdichada niña y fueron inútiles los esfuerzos de la ciencia y los solícitos cuidados de sus padres y tíos, para devolverle la vida.

Muchas flores cubrieron sus tiernos despojos.

Que Dios le haya señalado un lugar preferente, y reciban sus deudos el testimonio de mi más sentida condolencia.

ALARMA JUSTIFICADA.—Es harto justificada la creciente alarma que reina en la localidad con motivo de la epidemio de «tifus» que azota a la vecindad. El doctor José Manuel Acuy, médico celoso y consagrado, tiene a su cargo más de catorce casos de esta grave epidemia, y no será difícil que estos casos se multiplique en breve plazo, si las autoridades sanitarias no adoptan inmediatamente las medidas oportunas.

El doctor Luis Anglés, Jefe local de Sanidad, espera con impaciencia las vacunas necesarias para dar comienzo a su labor profiláctica.

Tiene la palabra, la Secretaría de Sanidad y Beneficencia.

BASE BALL.—Hace falta un director. Los fanáticos de este sport, que forman una legión incontable, con entusiasmo demuestran cada domingo, llenando las gradas y stands del campo deportivo, protestan de las constantes derrotas sufridas por el club local como consecuencia de la falta de dirección y están en su derecho más absoluto.

Uno de los factores que determina el triunfo de un desafío es, sin la menor duda, la labor eficiente y hábil de su director, cuyas palabras deben ser un mandato imperativo e indeclinable.

El base ball es un arte que requiere acción rápida e inteligente, amén de las condiciones específicas del deporte.

El club local está integrado por muchachos fuertes como el roble, y con la pimienta necesaria para hacer un papel airoso, capaces de convertir la bola en un corcho, si quisieran castigarla con deseo; pero es el caso que la esférica rara vez sale del cuadro y cuando lo hace, se eleva a manera de palomón para encontrar muerte segura.

En nombre de tantas fanáticas bolillas y entusiastas que imprimen una nota de alegría cada domingo, con su presencia, exhorto a los dirigentes del «Club Deportivo» del Perico, a un cambio de impresiones que tienda a subsanar tan grave dificultad.

Queremos experimentar el placer de ganar una vez.

VARADERO.—Ha sido de tal magnitud el entusiasmo de nuestra familias, por disfrutar de las delicias que ofrecen las aguas azuladas y tranquilas de la ciudad norteña, que la empresa de ómnibus del central «España», se ha visto precisada a aumentar el número de carros para ofrecer un servicio más eficiente.

Todas las mañanas un ejército infantil de cien unidades encuentra en esta playa, alegría indescriptible y salud reparadora.

MUY RECONOCIDO.—Los niños que cursan sus estudios en la academia mercantil «J. H. Acosta», y el profesor que suscribe, se sienten altamente agradecidos al señor Sanjenis, empresario del teatro «Novedades», por su generoso obsequio de conceder un pase por quince funciones e nel referido teatro, a los dos niños que mejores calificaciones obtuvieran en sus exámenes.

Quedamos muy agradecidos.

UNA «NOCHE TROPICAL».—Con este epígrafe ha sido bautizada la comida bailable que organizan los chicos del «Casino Español», y cuya fecha se ha fijado definitivamente para el día 2 del entrante agosto.

Este será el mayor acontecimiento del año, y un éxito indiscutible precidente de la sección de Adorno y Recreo, señor Horacio García.

Julio H. Acosta,
Corresponsal.

PRECIOS DE MIEL Y CERA

Los precios que pagan los almacenistas de la Habana por la miel y la cera, son los siguientes:

Miel: en barriles viejos, 48 centavos el galón; en barriles nuevos, 50 centavos el galón.

Cera: oscura, a 18 centavos la libra; amarilla, a 20 centavos la libra.

PROFESIONALES

1 ABOGADOS Y NOTARIOS

DIVORCIOS
Muy rápidos a plazos cómodos, en toda la República, a cubanos y extranjeros, matrimonios en su domicilio. Ciudadanías. De 9 a.m. a 6 p.

SE RAGO CARGO TODA CLASE demandas, divorcios rápidos, matrimonio notarial, declaratoria herederos, cartas ciudadanía, etc. Anticipo gastos. Véame. Bufete Alberto Cuerto. Edificio Metropolitana, 342. M-8905.

DR. JUAN GUTIERREZ QUIROS. Bufete, edificio Bacardí 613 y 614. Consultas, de 10 a 1 a. m. y de 1 a p. m. Consultas de 4 a 7 p.m.

2 DRES. EN MEDICINA

Dr. Armando Crucet
CIRUJANO DENTAL Y ORAL. De la Facultad de Pensylvania, del Garretson y Hospital of Oran Surgery y ex-Profesor de la Moffitt Dental Porcelain School de Philadelphia. — TRATAMIENTO DE LA PIORREA ALVEOLAR y de las sinucitis crónicas del maxilar. Obturaciones y dentaduras de porcelana. Anastesia por el gas. Paseo número 17, entre Calzada y Línea. Vedado. Teléfono F-5153.

DR. J. LYON
DE LA FACULTAD DE PARIS Especialista en la curación radical de las Hemorroides, sin dolor ni operación. Consultas diarias, de 1 a 3, Genios núm. 15, altos.

POLICLINICA ZEQUEIRA
San Rafael 122. Telf. U-2567. Servicio Médico y Dental. Laboratorio y Rayos X. Dr. González, especialista vías urinarias, piel, sífilis y hemoderivados. 8 a 12. Dr. Ponce de León, enfermedades de señoras., 1 a 3. Dr. Díaz, niños, estómago e intestinos, 2 a 4. Operaciones en general.

DR. MANUEL BETANCOURT
VIAS URINARIAS Y VENEREO Especialista de la Quinta de Dementes. Asistente 4 años de los Hospitales de París. Consultas diarias de 2½ a 5½. Sábados de 10½ a 12½. San Lázaro 183 esquina a Perseverancia. Telfs. M-5347 y F-5326.

INSTITUTO HIGIA
Consultas gratis, de 8 a. m. a 8 p. m. Zanja 2, altos, entre Galiano y Rayo. Teléfono: M-6605. Enfermedades venéreas. Tratamientos modernos. Garantizamos su cura, en nocos días. Gonorrea, sífilis, debilidad sexual e impotencia. Inyecciones intravenosas, Neosalvasán, etc. Precios módicos. Facilidades de pago.

PROFESIONALES

2 DRES. EN MEDICINA

DR. PEDRO MONTALVO.
Enfermedades del aparato Respiratorio, Digestivo y Nutrición. Metabolismo Basal. Fisioterapia. Consultas de 3 a 6. Calle 18 No. 4 entre 7 y 9. Vedado. Teléfonos F-5040 y F-4405.

GABINETE UROLOGICO ALEMAN
VIAS URINARIAS
Consultas gratis: de 7 a. m., a 1 p. m., y de 4.30 a 9. Jesús del Monte 135, bajos, frente a la Quinta de Dependientes. Tratamientos modernos con vacunas alemanas, para curar la Gonorrea en 15 días. No importa que sean crónicas o mal curadas. Garantizamos que no quedan recogidas. Facilidades de pago. Impotencia y debilidad sexual, piel y sífilis

DR. ROSAL
EX-ASISTENTE AL SERVICIO DEL PROFESOR SAYE, EN BARCELONA
Tuberculosis, pulmones, corazón, Medicina en General: Electricidad Médica, Luz Alpina. Consultas diarias. De 4 a 6 p.m. San Miguel 117, entre Gervasio y Escobar. Teléfono U-2342

Dr. J. R. Alvarez
HERNISTA
Ex Director de «La Benéfica», del Centro Gallego.
Edificio "América", Jovellar esquina a N.
Telfs. U-5400 y FO-1361
Cura radical de la Hernia, sin recurrir a operación, ni al uso permanente del braguero Desprovista de peligro, dolor y complicaciones de todo género. El paciente puede continuar sus ocupaciones habituales
CONSULTAS, TURNO FIJO

DR. ANTONIO PITA
ENFERMEDADES NERVIOSAS Y ENDOCRINAS
Medicina General. Contando con un bien montado Instituto de Fisioterapia. Tratamiento efectivo de la neurastenia, impotencia, enfermedades crónicas y glandulares, etc. Nuevo método de estimulación vago-simpática. No visita ni da consultas por correo. Consulta previamente concedida: $10.00. Consultas de 2 a 4 p.m. $2.00. San Lázaro 45, entre Prado e

DR. ALFREDO COMAS
Especialista del Instituto del Cáncer. Enfermedades venéreas, sífilis, impotencia. Afecciones de señoras, tumores del útero y pechos. ulicaciones del Radium. Horas, 2 a 5. Telf. M-7728. San Nicolás 70, Habana.

DR. JOSE RAMONEDA ORTIZ
Asma, corazón, enfermedades pulmonares y diabetes. Tratamiento seguro y radical de la Neurastenia, debilidad sexual e impotencia. Consultas de 1 a 3 p. m., diarias. Hora especial, previamente concedida, de 9 a 11. Amistad núm. 108. Telf. A-9317.

DR. A. VENERO.
Vías Urinarias, Impotencia, Sífilis, Curación rápida. Cuota semanal. Consultas de 10 a 12 a.m. y 4 a 5 p.m. San Miguel No. 55 esquina a San Nicolás. Teléfono A-9380.

DR. OCTAVIO RIVERO
Asma, Tuberculosis y enfermedades pulmonares. Exasistente del Servicio del profesor Saye, (Barcelona), Jefe Clínico del Dispensario Antituberculoso Municipal. Consultas: lunes, miércoles y viernes, de 12 a 2 de la tarde. Campanario 43: M-6258.

DR. J. B. RUIZ
Ex especialista del Centro Gallego, de los Hospitales de Filadelfia y New York. Especialista en Vías Urinarias, Venéreo, Sífilis y trastornos sexuales. Uretroscopia y Cistoscopia. Consultas, de 1 a 3. Trocadero 25.

DR. FRANCISCO J. DE VELASCO
Corazón Pulmones, Estómago, Intestinos.
DR. RUBEN DE VELASCO
Corazón Pulmones enfermedades de los niños Consultas de 1 a 3. días laborables. Horas especiales previo aviso. Salud 34 M-6068

4 DENTISTAS

DR. JOSE MARIA GATELL
Cirujano Dentista, calle F número 98, bajos, entre Obispo y Obrapía. Precios: una extracción sin dolor: $1.00; limpieza: $1.00; dentaduras: $10.00. Arreglos de puentes y planchas, en el día. Facilidades de pago. A los forasteros, les termino en 24 horas. Consultas, de 8 a 8. Telf. A-8335.

5 COMADRONAS

ESTRELLA VIÑALES COMADRONA de la Cooperativa Médica. Ultimos procedimientos modernos. Consultas gratis, inyecciones a domicilio, San Rafael 152-L, altos, entre Marqués González y Oquendo.

CONSUELO RUDA, COMADRONA
Ex interna de la Casa de Salud «La Balear». Inyecciones intravenosas, a domicilio. Consultas gratis de 8 a. m. a 6 p. m., Belascoaín número 74, altos, esquina a Jesús Peregrino. Telf. U-5824.

7 CLINICAS

UNIDAD CLINICA QUIRURGICA HABANA 89. TELF. M-1311
Exclusivamente:
Ginecología, partos y enfermedades de señoras. Determinación del período de concepción de la mujer y su control. (Método Ogino-Knaus).

DRA. AMPARO S. DE LEDON
Habana 89
Cirujano Dentista.
Precios módicos.

COMPRAS

9 CASAS

COMPRO CASA MONOLITICA CALzada de Luyanó o próxima, operación rápida, $1.800 hasta $2.500. Compro casa moderna tenga comodidades Santos Suárez; precio razonable. Pascual, Fábrica 51, X1858.

NECESITAMOS COMPRAR NAVE 200 m2 hasta 400 m2 cerca Carlos III Infanta, Zapata, recibimos por correo únicamente ofertas con precio y demás detalles. L. P. B. O-Reilly 59 altos.

PARA INVERTIR HERENCIA COMpro urgente varias casas solares y fincas rústicas, véame rápido. Arrondo Olivera, Campanario 65 A-6037. 8 a. m a 5 p. m., Trato directo. No corredores.

CASA CHICA ANTIGUA
Compro directamente de Monte a San Lázaro y de Belascoaín al Parque con medida aproximada de 6x20, de contado. José B. Fernández, Obrapía 36. M-7430 y M-1506.

VEDADO. COMPRO CASA
De 14 a L y de Línea a 27 directamente de 6,000 a 8,000 pesos, que tenga 3 habitaciones no importa que no tenga garage, que sea moderna, pago de contado. José B. Fernández, Obrapía 36 M-7430 y M-1506.

DESEO COMPRAR
Directamente una casa de $2.500-00 a $3.000, en los repartos Mendoza Almendares o Ampliación de Almendares, a base de contado. José B. Fernández, Obrapía 36. M-7430 y M-1506

COMPRAS

9 CASAS

DESEO COMPRAR CHALET CONSTrucción moderna, monolítico lugar céntrico, Mendoza, Alturas Almendares o Sierra, $5.000 contado. Fuentes, Luz Caballero 7 C, Víbora.

¿DESEA VENDER PARA IRSE A España? Compraría casa Vedado o Habana hasta $10.000 pagando buenos valores o pesetas. M-7672. Sr. Martínez.

10 SOLARES

IMPORTANTE: COMPRO TERRENO hasta 2.000 varas. Alturas Almendares o reparto Miramar. No corredores. Dando los datos y último precio. Dirijan correspondencia, Revillo, Departamento de Anuncios Clasificados, DIARIO DE LA MARINA, Habana.

MIRAMAR O ALTURAS
Deseo comprar un solar en estos Repartos, directamente y pagaría el 50 por ciento de contado y el resto en hipoteca o a plazos. José B. Fernández, Obrapía 36. M-7430 y M-1506.

11 FINCAS RUSTICAS

DESEO TOMAR UNA FINCA, APRopiada para ganado, en cambio de una casa que tengo en el reparto Santa Amalia, Alvarado esquina a Rivero. La casa es de construcción moderna y se compone de cuatro cuartos, sala, comedor, hall, cocina, portal, patio y traspatio. Harper, Concha número 11. Habana. Teléfonos: X-2649 y FO-7342.

15 MAQUINARIAS

"EL CENTRAL"
Compra y venta de máquinas en general. Se venden motores de petróleo Diesel y semi Diesel, de gasolina, eléctricos y de vapor; bomba de agua; compresores de aire y de amoníaco; molinos de piedras, de maza; pailas de doble fondo, de cobre y de aluminio; chumaceras, pedestales, poleas y ejes de trasmisión, en todas las medidas. Cristina 38-D, esquina a San Felipe: X-1615. Vicente Sánchez, Habana.

7 MUEBLES Y PRENDAS

A-7795: COMPRO MUEBLES
Pago más que nadie. Llame y se convencerá. Dinero en mano. Vamos enseguida. Máximo Gómez 85. Teléfono: A-7795. También cambiamos y vendemos, muy barato.

COMPRO MUEBLES: MAQUINAS escribir, coser, archivos, burós, objetos plata, bronce, porcelanas, jarrones, vajillas, lámparas cristal, alfombras, tapices, estatuas, columnas, casas enteras. Compro todo: U-4609. Armando Duvillere, Neptuno 220.

U-2530: COMPRO MUEBLES EN general, pianos, máquinas de escribir, coser, objetos de Arte, antigüedades, plata, vajillas, adornos, oficina, libros baúles, muebles clínicos. Liquido casas completas. Negocio rápido: U-2530.

U-5154: COMPRO MUEBLES
De uso: máquinas de escribir y coser. Pagamos más que nadie. Operación rápida, Díaz y Chao, Neptuno números 197 y 200, entre Belascoaín y Lucena. Telf. U-5154.

U-3637: COMPRO MUEBLES, PIAnos, lámparas, vajilla cristal, alfombras, objetos Arte, neveras, burós, baúles, maletas, libros, máquinas escribir y coser, cuadros e instrumental médico. Casa Varadero: U-3637.

M-7084: COMPRO MUEBLES, MAquinas coser, escribir, burós, pianos, archivos, lámparas, abanicos antiguos, objetos Arte, alfombras, vajillas e instrumental médico. Pago bien. Acudo enseguida: M-7084.

U-4800: COMPRO MUEBLES
Modernos y antiguos: pianos, máquinas coser y escribir, neveras, adornos, objetos Arte, lámparas, alfombras, enseres de oficina, archivos, cajas de caudales, objeto de plata y oro viejo: U-4800.

ORO, PLATA Y PLATINO
Compramos en joyas, objetos o monedas rotas.
BAHAMONDE Y COMPAÑIA
Amistad 94, casi esq. a San José.

A-6266: COMPRO MUEBLES
Y joyas de todas clases: oro, plata y platino y toda clase de objetos de valor. «La Numancia», Aguila 145. Telf. A-6266.

COMPRO
A-6628: MUEBLES, RADIOS
Neveras, lámparas, porcelanas bronces, objetos Arte, máquinas escribir, coser Singer plata, oro, etc. Pago bien. Atención y seriedad. La Regencia. Suárez 8 y 10: A-6628.

A-6853: COMPRAMOS MUEBLES DE todas clases: pianos, radios, burós, archivos máquinas coser, escribir, baúles, maletas, neveras, lunas sueltas escaparates ropa, prendas. Compramos todo lo que venda: A-6853.

M-2680: COMPRA
Muebles, ropa y toda clase objetos. Reformamos y tapizamos toda clase de muebles. Decoramos y pintamos su casa. Facilidades de pago. Aceptamos sus muebles en canibio de reparaciones. Garantizamos nuestros barnices y esmaltados en muebles. Recuerde: M-2680, Lealtad 122, entre Reina y Salud.

COMPRO MUEBLES: X-1012
Máquinas de coser, escribir, vajillas lámparas, libreros, archivos, burós, radios y toda clase de objetos de uso que desee vender. Jesús del Monte No. 142.

COMPRO: M-9136
Máquinas coser, escribir muebles, objetos Arte, neveras, radios, pianos, contadoras, vidrieras, cajas hierro cafés, fondas, maletas, baúles, barberías, lámparas, oficinas completas. No venda sin vernos. Pago bien. Vendemos baratísimos. Visítenos.

ORO Y PLATA
Compramos en prendas de todas clases, objetos de plata, bandejas, candelabros, escribanías, cajitas, juegos de café, cubiertería, fruteros, etc. No importa que estén rotos.
CARBALLAL HERMANOS
San Rafael 138, entre Gervasio y Belascoaín. Teléfono: U-5744. Pagamos bien y vamos a domicilio.

M-9136: COMPRO
Muebles, objetos de Arte, pianos radios, neveras, máquinas de escribir y coser, archivos, contadoras muebles de oficina, vidrieras, lámparas, mamparas, divisiones, armatostes, equipajes, servicios sanitarios, cafés y fondas. Pago más que nadie. Avise a esta casa: M-9136.

A-6620: COMPRO MUEBLES
Juegos de cuarto, comedor, sala, piezas sueltas neveras, refrigeradores, máquinas de coser y escribir, muebles de oficina, radios equipajes. Liquido casa de huéspedes. «La Moderna». Salud 3: A-6620.

DINERO
Por joyas, muebles, máquinas de coser y escribir, objetos de Arte, pagando más que nadie.
"LA PERLA"
Animas 84, casi esq. Galiano. Telf A-8222.

COMPRAS

21 INSTRUMENTOS DE MUSICA

COMPRO PIANOS DE TODAS MARcas sanos y sin comején. Taller de reparación y afinación de pianos, de Manuel Domínguez, graduado en la escuela Danguard, de New York. Teléfono M-3040.

CAMBIOS

24 CASAS

DESEO TOMAR UNA FINCA APROpiada para ganado en cambio de una casa que tengo en el Reparto Santa Amalia, Alvarado esquina a Rivero. La casa es de construcción moderna y se compone de cuatro cuartos, sala, comedor, hall, cocina, portal, patio y traspatio. Harper, Concha 111, Habana: X-2649 y FO-7342

Arrendamientos.

A-1 FINCAS RUSTICAS.URBANAS

DOY EN ARRENDAMIENTO FINCA 5 caballerías en Capellanías, otra de 20.000 mts. Wajay $80.00 anuales informan FO-3369.

SE ARRIENDA LA FINCA «HORIzonte», 111 caballerías, término municipal Corralillo, una de las mejores de la provincia de Santa Clara, excelente para caña, ganado y toda clase de cultivos, fértiles tierra con magníficas aguadas, atravesándole Ferrocarriles Unidos, con paradero oficial y dos chuchos propios. Informes: Isidoro Benavides, Aguiar 71, departamento 401. Habana.

REPARACIONES

42 MUEBLES Y PRENDAS

REPARAMOS SUS MUEBLES, POR poco dinero, dejándolos nuevos. Casa Pardo: U-5761. Los modernizamos, barnizamos a muñeca y esmaltamos Duco Pinturas mimbre a vapor y neveras. Tapicería en general. Azogamos espejos. Trabajos garantizados, San Rafael núm. 130.

NO IMPORTA QUE SUS MUEBLES sean antiguos o estén deteriorados. Nosotros los reformamos, garantizándole quedan como el más moderno. Barnizamos a muñeca, tapizamos y azogamos espejos. Talleres «Varadero», San Rafael 141-B, entre Soledad y Oquendo. U-3637, mueblería y Objetos de Arte.

NEVERAS ROTAS, NO MALVENDA su nevera, por estar picada o falta de pintura. Por un precio insignificante, se la dejaremos nueva. Talleres «Varadero», Mueblería y Objetos Arte, San Rafael 141-B, entre Soledad y Oquendo. U-3637.

MUEBLERIA Y TAPICERIA: MUEbles finos, adecuados a todos los presupuestos. Visítenos. Hacemos Trabajos de pinturas finas, tapicería, barnices, dorados, decoración y restauración. No cobramos precios irrisorios, pero garantizamos la mejor terminación y materiales de primera. Nos guiamos por este lema: "Barato no es lo que cuesta menos, sino lo que dura más". Mueblería García Espinosa, San Rafael y Soledad: U-4424.

CASA «CORO»: REPARAMOS MUEbles. Combinaciones maderas, chapas y tapicerías. Barnizo toda clase de muebles. Especialidades en colores. Limpieza de muebles a domicilio. Precios módicos. Estrella 27, entre Angeles y Aguila: M-2127.

GRAN TALLER DE TAPICERIA
¿Quiere usted hacerse con poco dinero de un juego estilo Inglés? Pase por el Taller de Tapicería de Martínez, Rayo 43. Me hago cargo de tapizar dorar, barnizar y reformar toda clase de muebles. Trabajos garantizados. Precios económicos. Rayo 43; M-7872.

VENTAS

48 CASAS

VENDO PRECIOSAS CASAS PROXImas «Toyo», grandes comodidades, donde solo disfrutará apreciables comodidades. Sederías, Ten Cent, teatros, muchas comunicaciones, precios $3.000 y $2.700. Pascual, Fábrica 51, X-1858.

VENDO PRECIOSO CHALET LOMA Zapotes Calzada Güines, portal, sala, hall, 3 cuartos, baño, comedor, cocina, traspatio, $1.100. Casa monolítica Víbora, Parque Mendoza 2.100 pesos. Pascual, Fábrica 51, X-1858.

VENDO TRES CASAS EN EL VEDAdo, una en la Habana y otra en Santos Suárez. Trato Directo con interesado. M. Velasco, Manzana de Gómez 469 teléfono M-1541 9 y media a 12 y media, 3 y media a 5.

NECESITO DINERO: SE VENDEN dos casitas en Arroyo Naranjo libres gravamen compuestas de portal, sala, 2 cuartos, comedor y cocina con pisos de mosaicos, 200 metros cuadrados, precio situación. Dueño Calzada de Arroyo Apolo No. 29.

VALDES, FABRICA CASAS DE 3 cuartos por $1.700, 4 cuartos, $2.000 reparaciones, tasaciones, cróquis, lechadas, pinturas y consultas sobre inversiones. X-2069. Villanueva 10, Herrera y Luyanó.

VEDADO. VENDO MAGNIFICA CAsa de esquina de 2 plantas independientes con 4 cuartos, cada planta. Precio: $22.000. Vale más de $30.000 hoy, dueño, FO-2188.

HABANA, CASA EN $3,000, VENDO 1 planta, compuesta de sala, comedor 2 cuartos, baño completo cocina y patio, situada próximo a Monte; otra de 3 plantas próxima a la Universidad $11.500, dueño Chacón 23, altos, departamento 3. M-8182.

ALTURAS ALMENDARES VENDO casa moderna en $6.500 próxima al Conde Rivero, otra en $8.500; otra en la Sierra con 4 cuartos y garage, $5.500. Quintana e Hijo, Chacón 23, altos: M-8182.

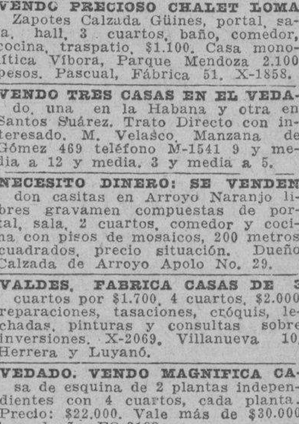

Se vende moderna casa de seis apartamentos. Informan: The National City Bank of New York.

VENDO UN CHALET Y UNA CASA de dos pisos, independientes, en el Vedado. Las dos, a 20 metros de 23. El chalet: $8,500. La casa: $7,500. Emilio Rodríguez: M-6886, Aguiar 98.

SE VENDE HERMOSISIMA CASA aguila 39, próxima a Monte 12 mil pesos, 12x30, propia para fabricar uno o dos edificios, verla de 2 a 6.

$8.500 VENDO ESQUINA
Ocupada por establecimientos renta buen interés, sólo trataré interesado, negocio serio, urge venta por enfermedad. Razón Antón Recio No. 1, bodega Las seis Puertas.

EN LO MEJOR DEL VEDADO VENdo dos casas, construcción confortable sin gravamen, $15.500, sólo trataré interesado, inútil presentarse corredores, informan Antón Recio No. 1, bodega Las seis Puertas.

VENTAS

45 CASAS

GERARDO MAURIZ: M-7586 METROPOLITANA 538
COMPRO Y VENDO: CASAS, SOLARES Y FINCAS DINERO PARA HIPOTECAS.

GRAN OPORTUNIDAD, EDIFICIO de cinco plantas, moderno, elevador automático, buena renta, sumamente barato, otro precioso edificio cantería, en lo más céntrico de la ciudad. G. Mauriz. M-7586. Metropolitana 538.

CASA 4 PLANTAS, zona San Rafael, Aguila, Neptuno Prado, $25.000.00. Industria, 7.200.00. Otra 3 plantas moderna, $18.000.00. San Lázaro, esquina 4 plantas, $23.000.00. G. Mauriz. M-7586. Metropolitana 538.

CASA 2 PLANTAS, $4.500.00. MAGnífico negocio, moderna casa tres plantas, $11.500.00. Otra calle Aguila, $2.800.00. Aguiar próxima Ave. Puerto, 2 plantas, $11.000.00. Calle Luz, moderna, $6.500.00. G. Mauriz, M-7586. Metropolitana 538.

VEDADO, PROXIMA 23, 2 PLANTAS independientes, $19.000.00. Otra próxima calle G 4 habitaciones, etc, $6.500-00. Chalet lindísimo, moderno, próximo a 23 en $6.500.00. G. Mauriz M-7586. Metropolitana 538.

4 CASAS, 683 ms. $22.000.00. EN LO mejor del Vedado, casa de esquina varios establecimientos, buena renta, $25,000; 3 plantas: $6,500. G. Mauriz: M-7586. Metropolitana 538.

LINDISIMO CHALET DE ESQUIna, con toda clase de comodidades y confort, $35.000-00. En lo más céntrico de 17 casa con 1.000 metros, $22.000 00. G. Mauriz, M-7586. Metropolitana 538.

CALLE 23, PROXIMO PASEO. CAsa 2 plantas, esquina cerca de 800 metros, $16.500-00. Paseo próximo 17 $15.500.00. Chalet próximo J y Línea, garage 2 autos, 4 habitaciones, sala, gabinete y comedor, $12.000.00, facilidades G. Mauriz, M-7586. Metropolitana 538.

SOLARES VEDADO.
CALLE B, PROXIMO 23, 13.66 POR 50, $12.00, esquina de brisa, 22.66 por 50, próximo a Paseo y Calzada, $12.00. Esquina fraile, 22.66x50, $9.50 Próximo 23, brisa, 27.x30, $12.00. Próximo Calzada, 13.66 por 50, $8.50. Ave. de los Presidentes esquina fraile. G. Mauriz, M-7586. Metropolitana 538.

ALTURAS ALMENDARES, HERMOso chalet, 5 habitaciones, 2 baños, 2 garages, contado $6.000.00 y $6.000 hipoteca moratoriada. Otro, moderno, $8.000.00. G. Mauriz, M-7586, Metropolitana 538.

SIERRA, ESPLENDIDO CHALET, $9.000-00, otra $6.500-00 sin estrenar. Otra portal, sala, comedor, 4 cuartos, baño, cocina, patio garage, $2.000-00. Otra frente al tranvía, $3.500-00. G. Mauriz, M-7586, Metropolitana 538.

SOLARES.
REPARTO MIRAMAR, 23.58 por 29.46 próximo 5a. Ave. $3.75. Ave La Paz 20x50, $5800.00 Calzada Columbia, 1.300 vs. a $5.00 vara La Sierra frente Parque, 20x50, $3.50. Calle 8, próximo tranvía, 10x47, $1000-00. 5a. Ave. Reparto Miramar, esquina fraile, $5.00. Calle 8, Miramar, pegado 5a Ave., $3.50. Calle 12 Miramar, pegado 5a. Ave. $3.50. Calle 12 próximo Conde Rivero, $3.50. G. Mauriz, M. 7586, Metropolitana 538.

SANTA CATALINA, PRECIOSO CHAlet 4 habitaciones, 2 baños, garage, etc. precio: $11.500-00 de contado, $2.500-00 resto hipoteca moratoriada. San Mariano, regio palacete casi regalado. G. Mauriz, M-7586. Metropolitana 538.

LUYANO, BONITA CASA, DETALlles de lujo y comodidad, agua caliente y fría. Precio: $6.000-00 Otra Calzada Luyanó, próximo esquina de Toyo, 2 plantas, moderna, $8.000.00. G. Mauriz, M-7586. Metropolitana 538

SAN LAZARO, MODERNA, CUATRO plantas, renta 7 por ciento libre: $22.000; Durege, 3 cuartos, etc, 3,400 pesos; Santos Suárez, 3 cuartos: 3,800 y 5,500 pesos. Varias más. López, Teniente Rey 51: M-3304.

SE VENDE, EN LA CALLE REFUgio, muy cerca del Prado, una casa: sala, comedor, dos cuartos bajos y dos altos, cocina y baño moderno completo, muy apropósito para echarle altos si se quiere. Informan: Telf. F-4915.

SE VENDE LA CASA ARELLANO No. 30 entre Luz y Pocito, Reparto Canteras de San Miguel, Víbora, sala, tres cuartos, baño, comedor y cocina. Fabricación de primera en un terreno de nueve varas de frente por treinta de fondo, último precio a quince pesos vara de terreno y fabricación a un costo de veinte pesos. Informan en Real No. 50 letra C Puentes Grandes.

A. DE QUESADA, CORREDOR, EDIficio Bank of Nova Scotia, Departamento 301. Telf. A-9338. Compra y venta de casas, solares y fincas rústicas. Dinero para hipotecas. Operaciones rápidas. Seriedad absoluta.

VENDO PRADO GRAN EDIFICIO. Tres plantas, pisos mármol, decorada. Produce un seis por ciento. Moderna construcción. Informes: Prado 41, primer piso.

PROPIETARIOS, FIDANOS PRESUpuestos para construcciones grandes y pequeñas residencias reparaciones, precios y calidad incompatibles, podemos competir. $20 m., techos monolíticos, baño color cedro, prueben. F-6408. Fonollar Montero Sánchez 34. Vedado.

POR EMBARCARME, VENDO LUJOsa residencia, de dos plantas, 20 y Quinta, reparto Miramar: $15,000. No corredores. Dirijase al dueño: C. L. Fuentes, Luz Caballero número 7-C, Víbora.

EN IMPORTANTE ZONA ORIENTAL edificio de concreto, amplio, comercio acreditado, con o sin mercancías Fábrica de jabón, 50 cajas diarias. Ambas propiedades, se venden baratísimas. Informes: Mario de Castro. Neptuno 24, Habana

49 SOLARES

LUYANO. VENDO SOLAR DE 100 de frente por 58 de fondo, a $1.50 situado calle Rodríguez y Calzada Concha. Dueño: M-8182. Sr. Quintana Chacón 23, altos

VEDADO. VENDO SOLAR DE ESquina fraile con una medida de 24x41 a $4.00. Otro Alturas Almendares, de 11x28 muy barato, Quintana, Chacón 23, altos, M-8182.

PARA UNA PERSONA QUE QUIEra obtener, en uno o dos años, un crecido interés a su inversión, se le proponen baratos, dos lotes de terreno de esquina y a la sombra, en Tercera Avenida de Miramar. Informes: Sr. Ravelo, Amargura 23, Habana.

LA MEJOR ESQUINA FRAILE DEL VEDADO
Vendo G. y 27, con 22.66 por 50 metros, frente Avenida de los Presidentes y parque. Punto más alto Vedado, propio gran residencia o edificio apartamentos. Dueño: M-7058.

GANGA: TERRENO PARA CONSTRUIR, EN REINA 98
Vendo, Reina 98 entre Gervasio y Escobar, acabada demoler. Mide 12.10 de frente, por 31.80 metros fondo. Tiene agua redimida. Dueño: M-7058.

SOLAR EN GANGA, VEDADO: CAlle 21, acera sombra, bien situado, buena medida: $1,600, libre de todo gravamen. Títulos limpios. Trato directo. Emilio Rodríguez: M-6886, Aguiar 98.

VENDO, GANGA: SOLAR, VEDADO: $1,350, libre de gravamen 11.80 por 35, calle 19, bien situado, buenos títulos. Trato directo. Emilio Rodríguez: M-6886, Aguiar 98.

VENDO SOLAR, ESQUINA, CALLE 23: $5,000. Vedado, libre de gravamen acera sombra, 26 por 35. Inmejorables títulos. Trato directo. Emilio Rodríguez: M-6886, Aguiar 98.

VENTAS

49 SOLARES

VENDO BARATOS 3 SOLARES 1500 varas calle Miramar entre Calzada Columbia y Núñez. Informes F-6354.

SE VENDE UN GRAN SOLAR DE esquina y dos de centro en lo mejor del Reparto La Sierra, frente a parque, doble línea de tranvías y ómnibus, calle B y 8 a $4.00 vara y una manzana con 7.500 varas en el Reparto Larrazábal frente a Columbia, propia para industria. Informes Aguiar No. 97.

A PESO VARA, SOLAR ESQUINA: mil varas entrada Hipódromo Marianao, Ideal; títulos limpios. Directamente dueño. N. Quintero, F. número 266, Vedado.

MUCHOS SOLARES
Tengo muchos compradores y vendedores, de todos los precios y todas las medidas, en todos los repartos Confíeme y pronto le resuelvo. José B. Fernández, Obrapía 36; M-7430 y M-1506.

5.700 VARAS A 70 CENTAVOS
Esquina cerca del Hospital María Jaen 5a Avenida, propia para una gran residencia calles y aceras es una ganga. José B. Fernández, Obrapía 36. Teléfonos M-7430 y M-1506.

VENDO SOLAR DE ESQUINA, EN acera de sombra Estrada Palma y Cortina, Víbora, veinte metros de frente por cuarenta de fondo. Informes: Telf. I-5835.

MIRAMAR: INMEDIATO AL RELOJ, vendo varios solares, entre Quinta Avenida y Séptima y entre Tercera y Quinta, desde $3.25 vara. López, Teniente Rey 51: M-3304.

VEDADO: A ESQUINA 29, 380 METros, a $9.00; 25, 683 metros, a $13.00; 6 entre 25 y 27, 683 metros, a $12.00; 6 cerca de 23, 600 metros, a $15.00. En La Sierra, varios. López, Teniente Rey 51: M-3304.

EN MIRAMAR, FRENTE AL PARque, calle 24 entre Quinta y Séptima, vendo mi solar, 15 por 50 varas: $2,800. Mitad contado y rest en hipoteca. La Guardia, San Pedro 4: M-2479.

CONTTRATISTAS O PROPIETARIOS.
Doy para fabricar sin dinero, lote terreno, calle Pozos Dulces y Carlos III, mide 22 por 40 varas, o lo vendo barato, con facilidad de pago. Apoderado: J. Marrero, Aguiar 25. Notaría. M-7774 y U-6671.

A PESO VARA, SOLAR ESQUINA, mil varas, entrada Hipódromo Marianao, ideal. Títulos limpios. Directamente dueño: N. Quintero F. número 266, Vedado.

SE VENDE EL TERRENO DE AVEnida de Santa Catalina esquina a Cortina paradero de los tranvías de Santos Suárez, todo el paño o parcelas con el frente que se desee, no corredores. Informan Muralla 78.

REPARTO MIRAMAR, URGE VENder solar plano firme frente al tranvía, 18x53 varas, en Avenida 3a entre 14 y 16. Precio: $2.750. Informa Dr. Puentes, F-6356.

50 FINCAS RUSTICAS

VENDO CUATRO CABALLERIAS EN bricada, pozo, arboleda, palmar, plantanales, $8.000, facilidades pago. También cambiaría por casa, menos valor, Habana o Repartos. Juan Miguel Fernández. Vereda Nueva.

AVISO IMPORTANTE
CASAS ,SOLARES, FINQUITAS
A las personas que insisten en comprar finquitas en nuestros Repartos, pidiendo facilidades de pago, nos vemos obligados a decirles que mientras exista la amenaza de mutilar los pactos ya establecidos, sólo podemos vender de contado. F-4047.

CARRETERA CENTRAL: BUENA finca, 7 y media caballerías, buen palmar, aguada con motor, tanque

VENTAS

56 MUEBLES Y PRENDAS

MUEBLES EN GANGA

Juegos de cuarto, Arte Moderno: $4.00 mensuales; comedor, caoba, último estilo: $3.00 mensuales; sala o recibidor, modernísimos: $3.00 mensuales; juego de cuarto, 3 cuerpos, caoba, últimas creaciones: $5.00 mensuales. Precios muy bajos.

"LA EMINENCIA", NEPTUNO 188
entre Gervasio y Belascoaín.

OCASION: ABRIGO PETIT-GRIS. Precio: $100.00. San Rafael 41-C., sombrería.

MUEBLES

A plazos y con grandes facilidades de pago, en **LA PROTECTORA**, Belascoaín 68. Liquidación de juegos de cuarto, sala, comedor, neveras, lámparas y piezas sueltas. Le tomamos sus muebles, como parte de pago. No deje de visitar la gran mueblería **LA PROTECTORA**, de Belascoaín 68, esquina a Salud: U-3145.

AHORA...

LA REGENCIA

MUEBLES, JOYAS, OBJETOS DE ARTE
ARTICULOS DE CALIDAD
A PRECIOS DE OCASION!
SUAREZ 8 y 10 — TEL. A-6628

ANTIGUEDADES Y OBJETOS

De Arte, crucifijos de tallas admirables, cuadros de mérito, bandejas, juegos de café, cubiertería, candelabros, escribanías, jarras y palanganas y otras cosas. Toda plata legítima. Alhajas antiguas y modernas, en profusión, a precios reducidos.

CARBALLAL HERMANOS
San Rafael 138, entre Gervasio y Belascoaín. Telf. U-5744

"La Nacional"

Dinero por joyas y muebles.

Compra y Venta

MUEBLES PARA OFICINA
Distribuidores de los muebles de acero "Steel-Age".
EQUIPAJES
BAULES Y MALETAS
Surtido completo
Registradoras "NATIONAL" con garantía mecánica.

"LA NACIONAL"

Villegas 93, entre Teniente Rey y Amargura. A-9915.

OBJETOS DE ARTE
Propios para regalos o adornos de su casa. Nuestros precios son incomparables. Extenso surtido en porcelana, bronce, mármol, etc. Paravanes, alfombras, chaisselongs, ceniceros, figuras variadas, espejos y muebles de todos los estilos. Compramos y cambiamos. Salud 9. Telf. M-7179 «La Casa Inglesa».

Baúles y Maletas

Liquidamos gran surtido: baúles y maletas, nuevos y uso. Maletas, desde $0.65. Tenemos maletas y maletines cuero finos, porta sombreros y varios artículos propios viaje. Aproveche se acaba la temporada. **La Casa Inglesa**, Salud 9, esquina Rayo: M-7179.

CASA ARECHAGA
«EL SIGLO»
TALLER DE EBANISTERIA

Muebles en todos los estilos, los encontrará visitando ésta su casa. Vendemos únicamente a particulares. Precios sin competencia. Manrique 189. Telf. A-6136.

56 MUEBLES Y PRENDAS

MUEBLES EN GANGAS

Vendo juegos cuarto, 3 cuerpos, completos: $98.00; otro: $115.00; otro: $140.00; comedores, Renacimiento: $70.00; Arte Moderno: $50.00; sala: $40.00; recibidores: $48.0; living room: $98.00. No pierda esta oportunidad. San Nicolás 63, (fondo «La Epoca).

MUEBLES REGALADOS: JUEGOS de Cuarto, Comedor, Sala, Recibidor. Sillas, piezas de todas clases. Refrigerador. Radios Victor, Aatwater Kent, Philip; como quiera. «La Moderna». Salud, No. 3. A-6620.

LA CASA MOSQUERA
San Rafael 129 y 131. Telf. U-5437
Amueble su casa con gusto y con poco dinero. También le cambiamos sus muebles o hacemos el negocio que más le convenga. Háganos una visita. No perderá tiempo. La Casa Mosquera, San Rafael 129 y 131. Telf. U-5437.
Facilidades de pago.

LA CASA INGLESA
SALUD Nº 9 E/S A RAYO
TELF. M-7179

Muebles finos y corrientes, nuevos y usados: comedor, Renacimiento: $65.00; Arte Moderno: $50.00; cuarto: $25.00; sala: $10.00; cenicero chaislongs, alfombras, lámparas, paravanes, espejos. Compramos vendemos y cambiamos. Visítenos y ganará dinero. **«La Casa Inglesa», Salud 9, esquina Rayo: M-7179.**

JOYAS Y MUEBLES

Visite nuestra enorme exposición. El más acabado y variado surtido, a los precios más bajos. Baúles y maletas de todas clases.
"LA PERLA"
Animas número 84, casi esquina a Galiano.
Teléfono: A-8222.

SALUD 11

Juego cuarto: $25.00; sala: $10.00; comedor: $30.00; recibidor: $20.00; neveras: $8.00; 6 sillas y 2 sillones: $10.00; camas: $4.00; escaparates: $10.00; lámparas, burós libreros, máquinas, cajas hierro, contadores, vidrieras, radios, sillones barberos, Koken, mesas café y sillas. Realizamos equipajes y demás existencia. Visítenos y compare.

MUEBLES A PLAZOS

Inmenso surtido en juegos de cuarto, comedor, sala y piezas sueltas, para todos los gustos. Precios bajísimos.

SEMANAL $1.50

Al contado los estamos realizamdo, por tener la casa completamente abarrotada. También compramos y cambiamos, tomándolos como fondo, ofreciendo las mejores ventajas. No haga trato, sin visitarnos, en
Neptuno núm. 235, esq. Soledad.
U-1360 "La Sirena" U-1360

MUEBLES BARATOS
A VERDADEROS PRECIOS DE GANGA
Liquidación permanente de radios, juegos de sala, cuarto y comedor.

VENGA A VERNOS EN SEGUIDA
Ahorrará dinero. Facilidades de pago. Tomamos sus muebles a cambio.

«La Casa López», Belascoaín 76, entre Jesús Peregrino y Pocito.
Teléfono: U-4541.

Objetos de Arte

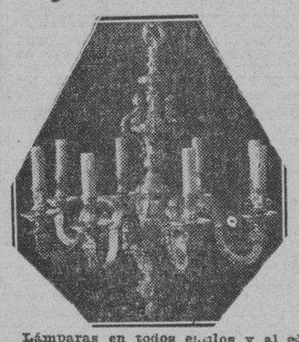

Lámparas en todos estilos y al alcance de todas las fortunas. Gran surtido en jarrones de porcelana de todas clases, figuras de bronce, marfil, alfombras, cuadros e infinidad de objetos para regalos. **La Predilecta», Sar Rafael esquina a Oquendo, al lado del bar. Telf. U-2530.**

JUEGO CUARTO: $20.00; OTRO, 3 cuerpos: $35.00; otro 3 cuerpos, último modelo, caoba: $60.00; sala, 8 piezas: $15.00; escaparate, lunas: 10 pesos; camas: $2.50. Varias piezas sueltas baratas. Maloja 81.

"LA PREDILECTA"

Muebles oportunidad. Gran cantidad, a precios bajísimos. Facilidades pago: juegos cuarto, comedor, sala y piezas sueltas. Radios "Pilot", baratísimos. **"La Predilecta", San Rafael 171, entre Marqués González y Oquendo: U-1729.**

57 UTILES DE OFICINAS

ARCHIVOS

DESDE $29.00

¿Para qué comprar un archivo de uso o muebles para oficina de uso, si nuevo le cuesta más barato?

Casteleiro Vizoso y Cía
Oficios y Lamparilla
A-8838

MAQUINAS DE ESCRIBIR

Máquinas de escribir, sumar, calcular, burós, archivos, libreros, tarjeteros, Kardex, satélites, cajas hierro, estantes acero, juegos recibidor, carpetas, divisiones, juegos recibidor. Compostela 43 entre Dr. Julio de Cárdenas y Presidente Zayas: M-8081.

MUEBLES DE OFICINA

Vendo y compro: sumar, calcular, burós, archivos, Kardex, tarjeteros, cajas caudales, satélites, libreros, pupitres, sillas giratorias, percheros y toda clase de equipos oficina. Dr. Julio de Cárdenas entre Perfecto Lacoste y Villegas. Telf. M-8638.

MAQUINAS DE ESCRIBIR

Sumar, calcular, burós, archivos, libreros, satélites, cajas de caudales, máquinas de coser, radios, equipajes finos, ropa de hombre, joyería en general. Compramos y vendemos. «La Confianza», Suárez 7: M-9603.

MAQUINAS, ARCHIVOS, BUROS, DINERO, JOYAS

Radios. Vendo, compro y cambio máquinas de escribir, sumar, calcular y coser, archivos-cajas, mimeógrafos, pupitres, equipajes, objetos de Arte, satélites y mesas.

FLUSES Y CAPAS, A $2.00
Procedentes de empeño: pantalones, sobrecamas, zapatos, maletas, etcétera.
Compro muebles de oficina.
LA HISPANO CUBA
Monserrate 39 y Barque Zayas.
Telf. A-8054.

58 LIBROS E IMPRESOS

LIBRERIA «ALBELA», CONTINUAS novedades científicas y literarias. Libros de Enseñanza Elemental y Superior. Revistas de Modas. Agencia exclusiva «Le Femme Chic», de París; «Chic Parisien» y todas sus publicaciones, las mejores del Mundo. Pidalas en esta librería. Compra y venta de libros antiguos, con grabados, preferentemente cubanos o que traten de Cuba. Belascoaín y San Rafael: U-5782, Apartado 611, Habana.

59 RADIOS

VENDO RADIO MAJESTIC $15. R. C. A. elegante gabinete, $20. Radio gabinete $15 funcionando correctamente. Jesús del Monte 27, altos, una cuadra esquina de Tejas.

RADIO VICTOR, DE LO MAS MOderno: $20.00, por embarcarme. Deseo tratar con particular. Grandes voces y alcance. Tiene poco uso. Neptuno 220, entre Soledad y Aramburo.

EL MEJOR RADIO DE SIETE TUbos, toda onda. Precio excepcionalmente bajo. Véalos después de las cinco, oirá Europa. Laboratorio de Radio. 23 entre J e I.

SE VENDE UÑA HERMOSA FINCA de recreo, frente a la carretera de San Pedro, entre Punta Brava y Guatao, llamada «Las Delicias», con una buena casa de mampostería acabada de fabricar con toda clase de comodidades, propia para personas de gusto. Tiene agua mineral inmejorable, lugar saludable y tranquilo. Trato directo con su dueño, Sr. Pintado. Aguiar No. 97.

MAGNIFICO «GRUNOW», 7 TUBOS: $37.50; «Philco», 6 tubos: $35.00. Otro, 9 tubos, Ojo Mágico: $100.00. Ttodos de todas ondas. Otros, pequeños, desde $10.00. Aguila 51: A-7159.

60 INSTRUMENTOS DE MUSICA

VENDO GRAN PIANO, MARCA Hartman, Berlín, maravilloso, nuevo, sin estrenar, con pruebas suficientes, muy barato. No es anuncio, es realidad. Verlo y convénzase, Dragones frente al teatro Martí.

VENDO UN BUEN PIANO, EN PERfectas condiciones. Se da muy barato. Urge la venta. Informan: Perseverancia número 1, casi esquina a San Lázaro.

VENDO MAGNIFICO PIANO, EN muy buen estado, voces excelentes. Doy primera oferta razonable. No pierda esta oportunidad. Aguila núm. 150, por Corrales, (lado carnicería).

FAMILIAS VENDEN SUS PIANOS finos, completamente nuevos, de concierto. Véalos. Urge venta. Calle Doce número 7, entre 17 y G., frente a la destilería Habana, reparto Batista

LOS MEJORES PIANOS, LOS VENde «La Internacional», cuarto cola y verticales, de famosas marcas: Steinway, Ronich, Pleyer y Karman. Grandes facilidades de pago. «La Internacional». San Rafael 57, esquina a Campanario.

60 INSTRUMENTOS DE MUSICA

VENDO MAGNIFICO PIANO ALEman, R. Gors Kallmann y una mesa imperio, de gran lujo, con estatuas bronce. Los doy sumamente baratos. San Rafael 141, al lado del bar.

PIANOS DE COLA Y VERTICALES

Ventas a plazos cómodos.

Representación exclusiva:
STEINWAY: Berlín, New York.
STEINBERG: Berlín.
GAVEAU: París.

UNIVERSAL MUSIC AND COMMERCIAL CO.
San Rafael núm. 10.
Telf. M-8487.

"LA PREDILECTA"

GRAN LIQUIDACION

De pianos de famosas marcas igual que nuevos, por menos de la cuarta parte de su valor. Aproveche las enormes gangas que le ofrecemos sólo por 15 días, con grandes facilidades de pago. «La Predilecta» San Rafael esquina a Oquendo. Teléfono: U-2530, al lado del bar.

PIANOS DE GANGA

Por $6.00 y $7.00
MENSUALES, DESDE $80.00.
Usted puede hacerse de un piano de las famosas marcas «R. S. Howard» y «John L. Stowers».

San Rafael 29. Telf. M-1973.
Habana

AFINADORES

$2.00 SOLAMENTE, LE CUESTA afinar su piano, poniéndole cuerdas nuevas. Gratis, siendo pocas las rotas. Reparaciones grandes, baratísimas. Oiga tocar al afinador, lindas piezas. Telf. I-3186.

AFINE SU PIANO POR $2.00, CON toda garantía y seguridad. Manuel Domínguez, afinador-mecánico, graduado en la Escuela «Danguard», de New York. Taller de Reparaciones, Dragones entre Prado y Zulueta. Telf. M-3040.

61 DE ANIMALES

EN 65 PESOS, VENDO PIANO DE la marca J. L. Stower. Está flamante, lindas voces, tres pedales y su banqueta, sólo a particulares, no revendedores. Milagros número 122, entre Porvenir y Octava, Víbora.

PARA SUS PROBLEMAS DE PIAnos, órganos, techos, etc., llame a Durant y Protti, 25 años de práctica. Precios reducidos. Garantía y seriedad. Manrique 1-D. Telf. A-7877.

VENDO UN LOTE DE GALLINAS Leghon, 2 cochinos de raza y 2 chivas isleñas. Lucero (al lado del Campo Armada) teléfono U-6730, señor Puente.

TENGO DE VENTA 50 MULOS AMEricanos grandes y fuertes para cualquier clase de trabajo. Los vendo desde $25 hasta $100 cada uno. Aproveche esta oportunidad para conseguir ganga. López, Teléfono: X-3621. Avenida de Acosta No. 4, altos.

OCHO VACAS CRUZADAS, UNA yunta de bueyes de primera, dos caballos, un toro padre, etc., a remate; y también cedo la finca, finca Santa Rosa, Cotorro. Telf. I-6181.

VACAS LECHERAS

Se venden también lotes de añojas y añojos, toros sementales y bueyes. Informes teléfonos M-2189 e I-7139

VENDO, A PRECIO DE SITUACION mulos, carros y arreos de todas clases, caballos, mulos de monta y Pony, 4 potros sementales 7 y media cuartas, bonito color; 40 mulos criollos, domados, de monta y cerreros; carros cerrados para lecheros y un burro semental criollo, una cesta de mimbre con sus arreos, montura y una Pony. Domingo Jarro, Marina y Atarés, Jesús del Monte. X-2876.

VENTAS

61 DE ANIMALES

VACAS RECENTINAS

Buenas lecheras, primer y segundo parto, cruzadas de Holstein y Jersey. También añojas y novillas. Informan: Ayestarán número 1. Telf. U-1129.

62 OBJETOS VARIOS

VENDO 5 PUERTAS HIERRO CASI nuevas con lucetas y correderas. Tres de 3 metros y dos de 2.10. Gertrudis esquina Carlos Manuel de Céspedes. Víbora.

VENDO CHIVO MAESTRO, CON CArretoncito, montado en eje bolas y arreos de lujo. Real 40, Marianao. Telf. FO-7804.

SE VENDEN TRES ESTANTES DE Laboratorio y una meseta. Compostela 21, bajos.

SE VENDE VIDRIERA DE 5 PIES de largo con entrepaños y puertas de cristal, muy barata, hay otra chica. 4 No. 20, Vedado, entre Línea y 11.

REINA 52 REMATO TODOS LOS enseres de la casa de víveres incluso varias vidrieras, un mostrador de sabicú, y carpeta de 5 pies de frente. Se alquila el local.

VENDO LANCHA MODERNA Y VEloz, magnífico estado de conservación, 23 pies eslora, motor Dodge marino, 30 HP. Aproveche esta oportunidad. Sr. González, Teléfono U-5247, San Rafael y Lucena.

VENDO REFRIGERADOR ELECTRIco Frigidaire» casi nuevo 11 piés cúbicos y 2 ventiladores oxilantes, General Electric 16 pulgadas. Real No. 40 Marianao. Teléfono FO-7804.

Vidrieras, Contadoras, Molinos Café Hobart

Mesas de Vitrolite, sillas, banquetas, mármoles, exprimidores jugo, pasteleras, caja caudales, pesas, molinos café contadoras de cuatro y cinco gavetas National, enseres de comercio. Compro, cambio y vendo.

VIDRIERAS DE USO

De todos tamaños, siempre en existencia de oportunidad. Reparamos, cambiamos y construímos. **Cano, Habana 116 y medio**, entre Amargura y Teniente Rey.

VENDO UNA VIDRIERA DE CALLE, de 3 metros alto, 1.30 ancho 30 pulgadas fondo. Se da barata, por estorbar, San Rafael y Oquendo, lado bar: U-2530.

MOLINOS DE CAFE MODERNOS, «NATIONAL»

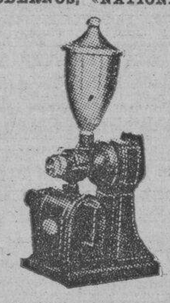

Rebanadora para Lunch, «National»; Cajas de Seguridad, Archivos y Escritorios. La más alta calidad en el mercado. A plazos cómodos.
BOLSA DE MUEBLES DE OFICINA
Compostela 53 y 55, entre Obispo y Obrapía.
A-7744 Habana A-7744

Dinero-Hipotecas.

63 SOLICITUD

HOY MISMO

Necesito $1,500 primera hipoteca, sobre valiosa casa, Calzada de Jesús del Monte. Pago el 9 por ciento. Informes: Tejadillo 17: A-6558.

DESEO TOMAR $15.000-00 SOBRE finca rústica de 25 caballerías en Colisseo, Provincia Matanzas. Para informes dirijase a Angel J. Vallejo, Milanés No. 13, Matanzas.

DINERO EN HIPOTECA

En todas cantidades, al tipo más bajo de plaza, con la mayor reserva y prontitud.

MIGUEL F. MARQUEZ
Empedrado 16, altos. Telf. A-8450.

64 OFERTAS

SI NECESITA DINERO BARATO Y con reserva absoluta sobre cualquier valor, véame enseguida. Arrondo y Olivera. Campanario 65 teléfono A-6037.

DINERO

Doy grandes y pequeñas cantidades en primera hipoteca, desde el 7 por ciento, en adelante, para La Habana y sus barrios. Compro y vendo casas, solares y créditos hipotecarios. Compro y vendo Bonos y Acciones.

Julio C. Granda
Obrapía 33. Telfs. M-5921 y F-5759.

25,400 PESOS, PARA INVERTIR EN hipotecas y compra de casas pequeñas, en La Habana, Vedado o Víbora. S. Salmon, Amargura 34: M-6368 y M-7372.

DOY DINERO EN HIPOTECAS, cualquier cantidad al 7% anual, operación en 24 horas, también facilito dinero sobre bóvedas y alquileres. Compro casas. Alberto Cuervo. Metropolitana, 342. M-2808.

FACILITO DINERO SOBRE BOVEdas y panteones, desde 50 pesos con mucha reserva, firmo en el día. También hipotecas desde $300.00. Informes: J. Llanes, Sitios 42, esquina a San Nicolás, teléfono M-2632.

DINERO

Por joyas: pulseras, aretes, sortijas, relojes otras joyas finas, de ocasión a precios sin competencia. **«La Regente»**, Neptuno y Amistad.

Dinero-Hipotecas.

64 OFERTAS

DINERO

No pierda tiempo. Cuando necesite tomar dinero en hipoteca o Pagarés, vea a M. Fernández, San Ignacio 59. Teléfono M-9272. De 2 a 5. Operación rápida y absoluta reserva.

65 BONOS Y VALORES

COMPRO CENSOS, PROPIEDAD DE particulares, que estén bien garantizados, titulación limpia. Impuestos sobre fincas rústicas, o urbanas. Operación rápida. Diríjase Cano, Obrapía No. 46.

BANCO ASTURIANO: COMPRO BOnos y Acciones, compro Acciones Compañía Cubana Electricidad. Compro y vendo bonos y acciones de todas compañías, cotizables y no cotizables en la Bolsa. Manuel Piñol, Obrapía núm. 17.

N. GELATS Y COMPAÑIA
106 Aguiar 108 esquina a Amargura
CAJAS RESERVADAS
Las tenemos en nuestras bóvedas construídas con todos los adelantos modernos y las alquilamos para guardar valores de los interesados. En esta oficina daremos todos los detalles que se deseen.

PARA LAS DAMAS

70 INTERES PARA LAS DAMAS

SOMBRERERA: NI BOTE NI REGAle su sombrero, sin verlo Celestina. Tiño, hago en tela, reformo y plancho: $0.30. Corto y entallo. San Rafael 41, (farola en la puerta).

FUERA CANAS: OBTENGA UN HERmoso color: negro, castaño o rubio, usando la tintura «La Favorita». Teñido del cabello: $3.00. Estuche: $1.00. De venta en todas las farmacias. Depósito: Virtudes núm. 28.

POR UN PESO, SE HACE EL VEStido que quiera. Por 50 centavos, corto y entallo. Se dan clases de corte y costura. Manrique 28, casi esquina a Animas.

OCASION: ABRIGO PETIT-GRIS. Precio: $100.00. San Rafael 41-C., sombrerería.

EXTIRPACION DE LOS VELLOS DE LA CARA

Muslos, piernas, etc. por medio de la electricidad. Tratamiento definitivo y garantizado. Señora Alexander, calle Tercera número 381, entre 2 y 4, Vedado, Habana.

CORTE MODERNO NACIONAL
SISTEMA «MENDEZ»

Reconocido como el más completo y rápido para aprender a cortar y coser con perfección. De venta: «El Encanto», «La Filosofía» y su autora, señora Méndez, en su academia, Neptuno 81. Al mismo tiempo le brinda a las damas oportunidad de aprenderlo en su academia, a domicilio, o señorita Obdulia Hernández Pérez, titulada por el sistema «Méndez», da clases en su academia y a domicilio, calle Jiménez número 42, en Caibarién.

SERA IMPLANTADO EN ESCUELAS PUBLICAS EL SISTEMA "ALEMANY"

Aprenda el corte y costura y titúlese por este sistema nacional. Matrícúlese hoy mismo. Se alegrará aprender por un método tan eficaz, que vendemos con grabados y explicados al alcance de toda inteligencia. Cortará y coserá sus vestidos y a primera prueba quedará altamente satisfecha por el corte elegante y distinguido. Métodos: $4.00, más 30 centavos al interior. «La Central», Directora: Srta. Delia Alemany, San José 9. Las 3 primeras clases, gratis. Pruébelo y clases gratis, al interior, sucursales. Profesoras tituladas: Sra. de Alfonso, Jovellar 39, entre M. y N.; Srta. Hortensia, Atocha 6, Cerro; Sra. de Orfila, Luz 26.

MODAS
Rosalía Hernández
Dobladillo de ojo, a 2 cts. vara
San Rafael 152-B., bajos, esq. Oquendo: U-3127.
Plisados de todos tamaños
Bordados, festones y ojetes en colores. Forramos botones. Hacemos vestidos de alta costura y económicos.
El éxito de esta casa se debe a la calidad de sus trabajos.

¡SEÑORA! CONTRA SUS CANAS, que envejecen, use shampoo tinte y tinte «RAP-;-DOL» La última novedad en París, Londres y New York, por sus 18 tonalidades. En boticas y perfumerías o su agente general «León Beauty Parlor», Aguila 121. M-5248.

ENSEÑANZAS

75 PROFESORAS Y PROFESORES

APRENDA INGLES CORRECTAmente con joven americano graduado Universidad de Chicago. Precios muy moderados, voy a domicilio. Sr. Davis, Industria 6, altos, teléfono M-1259.

BAILES MODERNOS «TOMASIN». Positivamente enseño a bailar rápido, elegante: son, fox-trot etc. etc. Seriedad y garantía. Voy a domicilio. San Nicolás número 264, entre Gloria y Misión.

¡¡¡ESTUDIE GRATIS!!!

Por Correo la carrera comercial. ¿Cómo? Envíe 4 centavos en sellos de Correos y recibirá los informes de esta oportunidad única hasta el 31 del presente. Informes: Academia «Roosevelt» Apartado 185, Habana.

PROFESORA DE INGLES DE LONdres ofrece sus servicios a domicilio en San Miguel 106 altos. Precios moderados.

ENSEÑANZAS

75 PROFESORAS Y PROFESORES

INGLES, TAQUIGRAFIA Y MECANOGRAFIA "GREGG"

Colegios americanos. Aprenda inglés rápido, fácil, económicamente. Método modernísimo a base de conversación solamente. Garantía: usted podrá hablar una hora consecutiva al terminar la segunda lección del curso. La Taquigrafía y Mecanografía Gregg, es la más fácil y más usada y enseñada en los Estados Unidos. Colegios americanos al alcance de todas las fortunas y preparación especial en inglés para la entrada en los mismos. Precios módicos. Prof. Richardson. Manzana de Gómez 514. Telf. A-9798.

$1.75 MENSUAL, OCHO ASIGNAturas, todas inclusive. Inscribiéndose hoy. Ultimo día. Aproveche: Inglés, Taquigrafía, Teneduría, Mecanografía, Gramática, Ortografía, Aritmética, Caligrafía. Profesor Tizol: U-4782, San Rafael 87-A., bajos, esquina a Escobar.

BAILES MODERNOS «TOMASIN». Positivamente enseño a bailar rápido, elegante: son, foxtrot etc. etc. Seriedad y garantía. Voy a domicilio. San Nicolás número 264, entre Gloria y Misión.

STUDENTS STUDYIN UP NORTH. practise English during vacation with an English Teacher. Progress assured. Classes in your home, moderate cost. Hotel Telégrafo Apartamento 103. Telf. A 6614.

PROFESORES GRADUADOS. ENSEñanza rápida en casa particular y Academia. Se ofrecen para clases: Primera Enseñanza, Bachillerato, Ingreso Escuelas Superiores, Comercio, Taquigrafía Gregg y Pitman, Mecanografía, Idiomas y Pintura. También clases a domicilio y por correspondencia. Aguila 143, altos. Telf. A-6874.

ACADEMIA «MEDINA». PREPARAtoria. Taquigrafía, Mecanografía, (máquinas modernas). Clases día y noche. Esmerada atención individual. Aritmética, Inglés. Módica cuota. Apodaca 2-C., bajos, entre Cárdenas y Economía.

INGLES, TAQUIGRAFIA (INGLESA y española). Teneduría, Cálculos Mercantiles, Aritmética, Algebra, Caligrafía, Mecanografía y Ortografía: $6.00 mensuales, a domicilio por el profesor F. Heitzman, Monte 103, altos: M-9247.

ACADEMIA RABIÑA
EL NUEVO CURSILLO COMIENZA EL DIA 6 DE JULIO
BACHILLERATO
Clases individuales: Inglés, Francés, Alemán, Taquigrafía «Pittman» y «Gregg», Mecanografía, Ortografía, Teneduría de Libros Correspondencia Comercial y Aritmética. TAMBIEN CLASES POR CORRESPONDENCIA. Ingreso E. de Ingenieros, Arquitectos y Veterinaria. Curso de Procurador. **Pida Prospectos: Neptuno número 80, altos, esquina a Manrique. Teléfonos: M-7849 y A-9222.**

BAILES
ULTRAMODERNOS Y TAP
Enseñado por Maurice y Srta. Santander, profesores de New York, habiendo actuado en Cuba, hoteles: Nacional, Presidente, Sevilla y Sans Souci. Tango parisién, rumba, son, fox, pasodoble, bailes teatrales. Enseñanza rápida y privada, a damas y caballeros. Lealtad 153, altos, entre Reina y Salud.

ESTUDIO LUCILLE, PROFESORA de baile de salón, Rumba y Danzón, «Tap», Blue, bailes acrobáticos y cultura física a damas y caballeros. Clases especiales para caballeros Malecón 339, teléfono U-2238.

PROFESOR DE BAILES
Precios módicos. Enseñanza rápida: Son, Fox, Tango, Blue, etc., etc. Doy clases a domicilio. Ismael Servelló. Cárlenas número 3, segundo piso.

INGLES PROFESOR EXPERTO, DE Londres. Clases diurnas y nocturnas. Formalidad estricta. Farnes, Zulueta 73, apartamento 20.

76 COLEGIOS

"SAN ELOY"

Colegio y Academia. Fundado en 1907. Primera y Segunda Enseñanza: Preparatoria, Bachillerato, Comercio, Idiomas, Cultura Física. Cursos preparatorios especiales. Admitimos pupilos, medio pupilos y externos. Cerro 620. Telf. I-6002. Pida Prospectos.

CARLISLE MILITARY ACADEMY
SOUTH CAROLINA
Dirigida por Oficiales del Ejército Americano. Curso anual, incluyendo alojamiento, comidas uniformes, lavado, pasaje de ida y vuelta $500.00 pagaderos en cuatro plazos. Representante: Alfredo Jiménez, Apartado 2236. Habana.

Colegio Caballero

Para cursar los seis grados elementales. Programa de ingreso en la Escuela Profesional de Comercio o en Segunda Enseñanza. Preparamos para oficinistas. Enseñanza positiva. Cuotas módicas. Pida prospecto.
SAN RAFAEL 139, ALTOS

77 ACADEMIAS

ACADEMIA DE IDIOMAS ROBERTS, Malecón 31. Teléfono: M-2124. ¿Desea usted aprender inglés? Compre el método Roberts. Se recomienda por sí solo. Distinción. Eficacia. Garantía. Cuarta edición: $2.00.

ACADEMIA BRAVO

MATRICULESE EN LOS NUEVOS CURSILLOS DE BACHILLERATO. **DIURNOS Y NOCTURNOS.** Clases por catedráticos del Instituto. Cuotas: Preparatoria, Primer y Segundo Año: $4.00. Tercer y Cuarto Año: $5.00. Ingresos a Escuelas Ingeniero, Aviación, Cadetes, Veterinaria y Comercio. Taquigrafía, Mecanografía, eneduría y cursos especiales de Inglés Primera Enseñanza por profesores Normalistas. Servicio ómnibus. Laboratorios para prácticas de Física y Química. Neptuno 195 y 199 (dos edificios): U-2627.

ENSEÑANZAS

77 ACADEMIAS

ESCOLAPIOS DE GUANABACOA. Colegio de primer orden. Establecido en 1857. Comercio, Bachillerato. Primera Enseñanza y Preparatoria. Ricos museos. Magnífica oficina bibliotecaria para práctica comercial. Dormitorios de alta competencia. Dormitorios con cuarto separado, para cada alumno. Excelente alimentación. Purísima agua potable de manantial dentro del mismo Colegio. Ambiente campestre, sports, gran piscina, natación. Se remite gratis prospecto ilustrado. Pídase por correo al Rector o al Telf. XO-1503.

ACADEMY

Of English and Commerce. Lo más completo, eficiente y moderno en enseñanza vocacional, Pitman y Gregg, español e inglés. Dir. Henry Y. Mathiot. Línea 213: F-3043.

OBSEQQUIO DE LA ACADEMIA DE COMERCIO
LUIS B. CORRALES
Los que presenten quince centavos en sellos, recibirán una Aritmética Mercantil, práctica. Clases: Teneduría de Libros, Taquigrafía, Ortografía, Inglés. Clases de Mecanografía: $1.00 mensual, una hora diaria. Clases individuales. Lealtad 141, entre Salud y Dragones.

INTERES GENERAL

DE INTERES A ALMACENISTAS IMPORTADORES DE VIVERES Y SUS SIMILARES

Oficina de Comisiones organizada, ofrece a ustedes, sus servicios para cualquier representación para venderla a comerciantes en las zonas de Pinar del Río, Bayamo, Puerto Padre y Holguín. Cuenta con espléndido material rodante. Brindamos satisfactorias referencias de nuestra solvencia moral, pudiendo tomarlas de las casas que nos presentamos y de The Royal Bank of Canada. Pueden dirigirse a Agencia «Partagás, Frexes 12, Holguín.

Dr. EDUARDO BRUNET
CIRUJANO DENTISTA
MEDICO CIRUJANO
SAN RAFAEL 135 ENTRE BELASCOAIN Y GERVASIO
TELF. U-3614 . LA HABANA

Cualquier problema de sus dientes o de su boca, quedará resuelto satisfactoriamente. Visite hoy mismo al
DR. BRUNET
Y se convencerá. Hora fija al que lo solicite. Consultas diarias, de día y de noche. Facilidades de pago.

KRISOL
para quitar manchas

KRISOL, es un maravilloso producto de extracto de cortezas de árboles del Africa, ideal para quitar las manchas de la ropa, eliminándolas al instante, sin dejar huellas, sin dañar el género, sin afectar su color. Puede aplicarse lo mismo a la tela más resistente que al más delicado tejido, seda, encajes y toda clase de pieles.

Distribuido por Ignacio García Rivero, Zulueta 36-C, Habana.

Se solicitan agentes para el interior de la República.

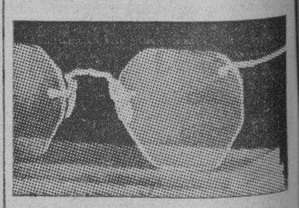

VERSALLES

Prado 109. Telf. A-6613.

Recibimos continuamente los últimos modelos en armaduras de las mejores calidades. Examen científico de su vista con el máximum de garantía. Despachamos con estricta escrupulosidad, las recetas de los Sres. Oculistas.

Vista hace fe.

Visítenos y será nuestro cliente.

GABINETE DE OPTICA "Versalles" PRADO Nº 109

FOLLETIN 7

LA SEÑORA

RAFAEL PEREZ Y PEREZ

De venta en la librería «Wilson», Obispo 52, Tel. M-3850.

el monte con su perra y con su escopeta?

Nada dijo doña Leonor, pero mosén Antoni, que estaba rabiando por hacer la defensa de Ramoncito, cogió la ocasión por los pelos diciendo con su característica bondad, no exenta en ocasiones de energía:

—Mucho que no, Pepito. Hay que dar a cada edad lo suyo y Ramoncito está en la de desarrollarse subiendo y bajando los vericuetos de la sierra. ¡Es la única diversión que tiene el chico! Considere, considere, señora lo que suelen hacer los jóvenes en las poblaciones grandes, y aun en las pequeñas, y compare la vida de monje que lleva en el pueblo su sobrino con la de los demás. ¿Qué más quiere usted?

Pegó Ramoncito un resoplido de satisfacción, considerando que entre el Cura y Pepe acababan de vengarle bien. Calló la dama ante las palabras llenas de razón del sacerdote, pero miró a Pepe ahita de enojo.

—De todo se ha de hacer en este mundo—siguió mosén Antoni—; y de muchas maneras puede alabarse a Dios Nuestro Señor, siempre que a tan alto fin vayan enderezadas nuestras obras.

—Es mucha verdad—intervino doña Desamparados.

—Considere usted, señora doña Leonor, que no es este lugar muy a propósito para que a él asista un muchacho de veinte años con verdadero gusto y que los temas de política y los actos de piedad le agraden. El que no asista, o el que no tome parte en ellos, tampoco quiere decir que no sea excelente católico, y buen hijo de familia.

—¡Je, je! —Exclamó don Chuan en voz muy bajita.

—Y ya se hará viejo y buscará por ley de los años lo que hoy no le agrada ni le conviene. Dí, Ramoncito, di francamente: ¿verdad que te cansan estas reuniones? ¡Dílo, hombre: si es natural, si es preciso.

Turbóse mucho el joven ante esta inesperada interrogación de mosén Antoni, mas como al alzar la cabeza observó fija en el la paternal y alentadora mirada del cura, decidióse a contestar:

—¡Sí, señor, eso es! Estoy cansado de tanta mijiganga, de repasar listas de cofradías, rezar sin ton ni son, leer meditaciones y... ¡si fuese eso solo!

Paróse en seco, sin atreverse a decir lo que sentía, pero mosén Antoni y él se comprendieron en larga y atenta mirada. Con asombro de ambos, pues, oyeron que Pepe contestaba a la señora y que ésta se estremecía al

INTERES GENERAL

SIEMBRE MORAS

Posturas y estacas de moreras, de las mejores variedades. Pida informes a Manuel Díaz Cuevas. Placetas, provincia de Santa Clara. crie gusanos de seda; puede hacerse rico.

30,000

Mangos de Caney, Oriente, Bicocchuelo y Señora, de primera, estarán en La Habana, del 20 al 23. Si le interesa, envíe nombre, dirección y teléfono, para avisarle en cuanto lleguen. Se venden por cajas, r[illegible]mente. Redondo, apartado 1317, Habana.

«LA FAMILIA», Revista mensual de labores. Cada número contiene un suplemento con primorosos dibujos y 25 centavos ejemplar. Pídala a nuestros vendedores. AGENCIA DE PUBLICACIONES MADIEDO», bajos del Centro Asturiano, frente al Parque Central, Habana. Teléfono A-6466.

SORDOS

Véanos y con poco dinero adquirirá un aparato que le permitirá oír. Venga a probarlos y se encantará.

CARBALLAL HNOS.

San Rafael 138, joyería entre Gervasio y Belascoaín. Telf. U-5744.

"EL CASTILLO DE FARNES".

Acabamos de recibir sidra natural, chorizos asturianos y de Cantimpalo, de la clase más selecta; embuchado de la Sierra, jamones, queso de Cabrales y Manchego, etc. Háganos una visita y deléitese comiendo en nuestro restaurant, sito en Monserrate y Obrapía. Teléfono: M-4225.

ALQUILERES

79 HOTELES

HOTEL «ALAMAC», GALIANO Y Neptuno, fresquísimas habitaciones, con baño, elevador, comedor en el roof, cocina criolla y española, hay un apartamento de 2 habitaciones frente a Galiano. Teléfono A-1102.

ANTIGUO HOTEL "MIRAMAR"

Apertura nuevamente de esta acreditada casa, que ofrece ventiladas y confortables habitaciones, con baño privado y excelente comida. Malecón 1, esquina a Prado: A-9231.

HOTEL "COLONIAL"

SAN MIGUEL 62, CASI ESQUINA A GALIANO

Residencia para familias. Apartamentos y habitaciones: baño privado, elevador día y noche. Restaurant en octavo piso. Cocina criella y española, con carta. Moralidad. Telf. A-6958.

HOTEL ANDINO

S. LAZARO 490, ESQ. M. U-2553

Unico en su clase. Moderno, céntrico, amplio, fresco, saludable, frente Universidad. Conviene para los que necesiten vivir cerca de los hospitales Calixto García o Mercedes. Habitaciones con baño privado, balcón, hermosa vista. Con 3 excelentes comidas: $45.00, matrimonios. Una persona, desde $28.00. Clientela escogida. Pensión completa para huéspedes del interior. Precios sin competencia. Garage propio y ascensor. Esmerado servicio en mesas separadas.

TROTCHA

Cerca baños de mar, a una cuadra tranvías y ómnibus. Economía y confort. Frescas habitaciones, con baño privado y todo servicio. Rodeado de hermosos jardines. Calzada y 2, Vedado. Precio de situación: F-2383.

HOTEL "VANDERBILT"

Lo más alto, saludable y económico. Neptuno 309, esquina a Mazón. Habitaciones de esquina, con baño privado, propias para quien convenga vivir cerca de la Universidad o de los hospitales Calixto García y Mercedes.

THE SAVOY

F Y 15. VEDADO.
Telf. F-6616

Situado en un lugar alto del Vedado. Con fácil y frecuente comunicación, con la Ciudad y Repartos. Rodeado de jardines. Con 600 metros de hermosos portales Las habitaciones tienen ventilación directa, teléfono, baño privado, con agua fría y caliente. Precios moderados. Incluyendo tres excelentes comidas. El servicio en mesas separadas, para cada familia.

HOTEL VEDADO

Calle 19, esq. a M. Vedado

Residencia excelente, que reúne excepcionales condiciones, para vivir con toda comodidad. Frecuente y fácil comunicación con la ciudad y repartos. Esmerado servicio. Comida criolla española y americana. Telf. F-6631.

HOTEL "IDEAL ROOM"

PRADO 93-B., (POR PASAJE)

¿Desea vivir en casa tranquila, mejor que en su propia casa? Visite este gran casa, aunque sea por curiosidad. Por dentro la mejor. Precios para matrimonios, con comida y toda asistencia, desde $35.00 a $45.00. Hay apartamentos de dos habitaciones con balcón y baño a Prado. Exíjanse referencias de moralidad y pago.

80 CASAS DE HUESPEDES

HUESPEDES: "LA MILAGROSA", Teniente Rey 38, altos, esquina a Aguiar. Teléfono: M-1250. Cerca de todas las oficinas públicas. Amplias y ventiladas habitaciones, con baños privados. Magnífica comida, a la carta. Precios económicos. Casa de absoluta moralidad y orden.

HABANA NUMERO 110, ALTOS, ENtre Lamparilla y Obrapía. Vea las mejores habitaciones con vista a la calle. agua caliente y comida inmejorable. Buen trato y moralidad. Precios reducidos.

CASA RITA, CASA DE HUESPEDES. Habitaciones grandes y frescas con o sin muebles, agua fría y caliente. Comida variable. Admite abonados al comedor. Ascensor y teléfono. O'Reilly 52 entrada por Habana.

81 CASAS DE COMIDAS

CASA PARTICULAR REPARTE COmida variada reducido número familias. Artículos primera. Aceite Sensato, manteca, chicharrón. Domingos: arroz con pollo, postre. Precio: 1 persona 40 cts. dos 60 cts. Teléfono A-7156

ALQUILERES

81 CASAS DE COMIDAS

COMIDAS A LA ESPAÑOLA, ITAliana y criolla, servicio esmerado y limpio, artículos de primera calidad, todo a precio razonable. Teléfono U-3920. Jovellar 28 departamento No. 8.

PRADO 111 ENTRE TENIENTE REY y Dragones. Cantinas especiales para personas que estén bajo plan médico o que no les guste la comida rutinaria de cantina. azón esmeradísima y económica. A domicilio. Se admiten abonados al comedor. Teléfono A-7905.

82 APARTAMENTOS

MONTE 5, ANTES HOTEL LA PURIsima. Alquilo a matrimonios sin niños, apartamento de esquina, con 2 posesiones, cuatro balcones. También habitaciones de varios tamaños y distintos precios, lavabo y balcón. Abundante agua, caliente y fría, con y sin comida. Mucha limpieza y moralidad. Hay teléfono.

EDIFICIO ALEMANY

EN 15 Y 20 VEDADO. APARTAmentos modernos sin estrenar con una, dos y tres habitaciones y demás comodidades. Pueden verse a todas horas.

SE ALQUILAN BUENOS APARTAmentos desde $8.00 a $30.00. O. Reilly 4 altos, frente al Ayuntamiento. Teléfono M-6349. García.

EDIFICIO ARCOS. SE ALQUILAN tres apartamentos, dos grandes y uno al frente y otro al fondo y un pequeño. Informa el conserje del mismo calle F., entre 19 y 21, Vedado.

SE ALQUILAN SAN INDALECIO 15 frente al Parque Santos Suárez, en Jesús del Monte, modernos apartamentos bajos y altos, de una a cuatro piezas, todos con cocina y baño privado.

83 DEPARTAMENTOS

SE ALQUILA UN DEPARTAMENTO, con sala, comedor, dos cuartos, cocina, servicios y luz. Casa de orden. Narciso López 2, esquina a San Pedro. Telf. M-4327.

CASA DE MORALIDAD Y BUEN ASpecto, departamento amplio, balcón a la calle. También habitaciones a la calle e interiores, luz, teléfono y cocina. Pueden cocinar familias. Obrapía 51, altos, entre Habana y Compostela.

MURALLA 55, ALTOS, ENTRE HAbana y Compostela. Alquilo departamento de dos habitaciones con lavabo, terraza, balcón a la calle, luz y teléfono. Nunca falta agua. Casa de Moralidad.

AGUILA 133, ALTOS, ENTRE SAN José y Barcelona. Alquilo un departamento de dos habitaciones, vista calle, limpio, fresco, con comida y todo servicio. Agua caliente, baño. Precio muy económico.

SE ALQUILAN UNO O DOS DEPARtamentos para oficina, en Obispo 55, altos, entre Cuba y Aguiar. Informan en la Notaría.

SE ALQUILAN EN COMPOSTELA número 75, entre Teniente Rey y Amargura, espaciosos y frescos departamentos y habitaciones acabados de pintar. Llaves en la misma. Informes: Francisco Torres, edificio Bacardí, apartamento número 421. Telf. A-7830.

84 HABITACIONES

NEPTUNO Y GERVASIO SE ALquila una habitación grande con balcón a la calle.

PRADO No. 19 (2o. PISO) CASA FAmilia particular, honorable, alquila hermosa habitación grande con su lavabo de agua corriente con toda asistencia; hay teléfono.

FAMILIA EXTRICTA MORALIDAD, Lagunas 34, altos, entre Campanario y Manrique, alquila con toda asistencia, hermosísima, fresca habitación balcón calle, agua caliente, teléfono. Solamente a personas mayores.

ALQUILAMOS FRESCAS Y AMPLIAS habitaciones con o sin comida y con o sin muebles. Casa acabada de reformar. Precios módicos. Moralidad. Carlos III 223 entre Subirana y Arbol Seco. A-9286 y U-2716.

AMPLIA Y VENTILADA HABITAción, se alquila, propia para matrimonio o caballeros decentes. Se exigen referencias. No doy comida. Habana 94, segundo piso, entre Obispo y Obrapía.

SE ALQUILAN HABITACIONES EN Monserrate 93, altos, con muebles, lavabos agua abundante y frescos muy baratos.

FAMILIA REDUCIDA ALQUILA HAbitación a señorita que trabaje fuera. Extricta moral. Informes J.A. Anuncios Clasificados DIARIO MARINA.

FAMILIA DECENTE ALQUILA HAbitación a hombre solo. Carlos III No. 16 letra 6, altos.

SE ALQUILA HABITACION EN CASA de familia, con todo el servicio con muebles o sin ellos, a persona extricta moralidad, en Morro 3, altos, entre Genios y Cárcel.

SE ALQUILAN DOS HABITACIONES juntas o separadas a señoras solas o matrimonio sin niños: moralidad. Lagunas 17 primer piso).

SEÑORA SOLICITA UNO O DOS caballeros a toda pensión casa particular, Teniente Rey 87 primer piso, entre Monserrate y Bernaza.

SE ALQUILA UNA HABITACION, para una persona sola, con toda asistencia. Agua caliente y teléfono. Neptuno 77, primer piso de «La Filosofía». Casa particular.

ROOMS AND BOAD IN HIQHEST and coolest part of Vedado attractive and comfortable rooms. Excellent meals Inquire Mrs. Cook, 27 Street. No. 390, Phone F-4507

EDIFICIO "CUBA", SEIS PISOS,

Empedrado número 42. Se alquilan amplias y ventiladas habitaciones, muy baratas. Elevador, lavabo, luz toda la noche. Orden y moralidad. Telf. M-5113.

VEDADO: LINEA 91, ESQUINA A Seis. Familia honorable alquila hermosísimaj habitación con baño, propia para 3 o 4 personas. Puede dividirse. Otra, magnífica, propia matrimonio. Todo servicio. Cambiamos referencias: F-5632 y F-3569.

85 NAVES Y LOCALES

SE ALQUILA LOCAL PARA BODEga acabada de reformar con todos los enseres necesarios San Lázaro No. 64 esquina a Vista Alegre. Víbora.

AYESTARAN 61, ENTRE CARLOS III y Estrella, se alquila local para establecimiento, con sus servicios: FO-2195.

INFANTA 61, ENTRE CARLOS III y Estrella, se alquila local con dos habitaciones, baño completo, cocina y patio: FO-2195.

NAVE AMPLIA

Calle Paz, entre Zapotes y San Bernardino. Compuesta de una planta y sótano, propia para depósito o establecimiento. Se admiten proposiciones. Informes: bufete de Arellano: Telf: M-3936.

SE ALQUILA, PARA ALMACEN O depósito, un espacioso local, con frente a dos calles en Padre Varela 94, entre Desagüe y Peñalver. Informan: Padre Varela 96.

SE ALQUILAN DOS LOCALES: UNO propio para barbería, oficina u otro comercio; el otro, propio para puesto de frutas o zapatero. Narciso López 2, esquina a San Pedro, al lado del bar. Telf. M-4327.

SE ALQUILA UN LOCAL CON TOdos sus enseres, para fonda o casa de comidas: 15 pesos. Mariño, Agua Dulce número 15.

SE ALQUILA EN SERAFINES No. 26 entre San Benigno y Flores una hermosa nave, de dos plantas, acabada de construir propia para industria; con doble servicio sanitario en cada planta, mas baño completo para la oficina. Informan en S. Benigno 14 y por los teléfonos X-1097 e I-4847.

ALQUILERES

85 NAVES Y LOCALES

NAVE MODERNA, ENTRADA DE automóviles, servicios sanitarios, Montoro número 22, entre Zruzón y Lugareño, frente Quinta de los Molinos, una cuadra de Carlos III. $35 Quintana: M-3193.

LOCAL DE ESQUINA APROPIADO para lechería o cualquier otro giro, Calle Virtudes 8 A esquina Industria.

GRAN LOCAL, SAN LAZARO 93

Se alquila entre Aguila y Blanco. Informan Consulado No. 52 altos.

EN

GALIANO

LA CALLE

FAVORITA

Esq. a San Lázaro

2 PLANTAS CON

640 METROS SUPERFICIE

¡¡GANGA!!

SOLO $120.00!!

CONTRATOS POR AÑOS

Informes: Genios y Morro
Telf. M-6747

SE VENDE LA ACCION A UN LOcal, en la Calzada del Monte, esquina a Aguila, es amplio y con mucho frente. No paga alquiler. Para informes: Sr. Pérez, Serrano esquina a San Leonardo, Santos Suárez; y en Aguila 164, altos.

PARA ALMACEN
AGUIAR NUMERO 134
ENTRE MURALLA Y SOL

Alquilo hermoso local, propio para comercio, industria o almacén, con 450 metros cuadrados de capacidad. Para más informes: J. Barquín y Cía. Muralla y Aguiar: A-7858.

ALQUILO LOCAL ESPECIAL PAra tabaco, Amistad No. 102 entre San José y Barcelona. Informan 1er. piso derecha.

MODERNO LOCAL ALQUILO EN Neptuno 164-166 entre Escobar y Gervasio, vidriera al frente: 380 metros superficie. Llaves e informes Empedrado 49 M-3031.

ALQUILO LOCAL CON ENSERES, dedicado a Bar y cerrado por no poderse atender. Informan en Arsenal 44 La Dichosa, teléfono M-4426 de 3 a 6 p.m.

87 HABANA

LINDERO 20, ENTRE LLINAS Y Clavel, media cuadra de Belascoaín, alquilo casa compuesta de sala, saleta, tres habitaciones, baño y servicios. Llave al lado, bodega. Informes: teléfono U-2904.

AGUIAR 3½ ESQUINA A PEÑAPobre, precioso piso alto, comedor, tres cuartos, baño completo, vista completa de la entrada del Morro, ampliación del malecón, etc.

SOMERUELOS 65, ENTRE ARSENAL y Misión. Alquilo bonitos altos, modernos: sala, 3 habitaciones, comedor al fondo, baño intercalado completo. Llaves en la misma. Informes: Telf. A-9690.

SAN NICOLAS 92, CASI ESQUINA A San Rafael. Se alquilan los modernos y bonitos altos, (segundo piso), sala, saleta, 4 cuartos baño intercalado, comedor, pantry, cocina, cuarto y servicio de criados. Verlos, de 10 y media a 12 y media. Informan: Telf. F-5040.

SE ALQUILA EL SEGUNDO PISO de la moderna casa, Padre Varela número 94, entre Peñalver y Desagüe, frente al parque Peñalver, con sala, recibidor, 4 cuartos, baño intercalado, hall, recibidor, comedor al fondo cuarto y servicio de criados y cocina. Informan: Padre Varela 96.

INFANTA NUMERO 61 ENTRE CARlos III y Estrella, se alquila un local con dos habitaciones, baño completo, cocina y patio: FO-2195.

JESUS PEREGRINO NUM. 57

Entre Oquendo y Soledad, con sala, saleta, tres habitaciones, baño intercalado, comedor y cocina al fondo. Informan M-2037 y F-5694.

SE ALQUILAN: CONCORDIA 20 altos y bajos, entre Aguila y Galiano. Los bajos se componen de zaguán, sala, antesala, 5 habitaciones amplias, baño completo intercalado, comedor cocina, 2 cuartos para servidumbre, patio grande y traspatio. Altos: sala, antesala, 6 habitaciones amplias, baño completo intercalado, comedor, cocina y 2 cuartos para servidumbre. Informes: Lamparilla 9.

ALQUILO SEGUNDO PISO, MALOja 205 entre Oquendo y Franco. Cinco habitaciones sala, saleta, baño intercalado, comedor, cocina, Fregadero. Precio: $35.00. Hernández: Telfs. M-9198 M-7358.

ECONOMICAS

Casas de sala, saleta, comedor, 2 y tres habitaciones, baño intercalado, cocina, cuarto y servicio de criados, en los mejores lugares de la Ciudad.

HABANA

Infanta núm. 122	$ 20.00
Castillo núm. 62	19.00
Desagüe núm. 20, altos	25.00
Trece núm. 25, Vedado	17.00
San Lázaro núm. 222 y 224	14.00
A. Ramírez núm. 4	15.00
Morro esq. a Genio, altos	32.00
Magníficas habitaciones, con baño:	
Dragones No. 12	15.00
San Ignacio núm. 25	10.00
Marina 2 (Carreño)	15.00

OFICINA, GENIOS ESQ. A MORRO
TELEFONO: M-6747

MALECON 62, SAN LAZARO 200, San Ignacio 48. Cómodos y frescos, apartamentos y habitaciones. Precios moderados. Informes sus respectivos encargados en los altos.

SE ALQUILAN MUY BARATOS, LOS espaciosos y cómodos bajos de Campanario 214, esquina a Condesa, propios para establecimiento de víveres, para cuyo giro cuenta con casi todos los anaqueles necesarios. Llaves en los altos. Informes: Muralla y Bernaza. Telfs A-6277 y FO-3271.

MAGNIFICA SITUACION: ALQUILO bajos, Malecón 20, portal, sala, dos habitaciones, patio, cocina y baño. Llaves, en los altos. Inforames: Telf. F-4309.

ALQUILO: LAMPARILLA 7, ALTOS, interior, seis cuartos, sala, cocina y baño: 20 pesos. Aguilera: M-8628 y U-6509.

ALQUILO: CARDENAS 65, BAJOS, sala, saleta, tres cuartos bajos, dos altos y dos baños: 38 pesos. Aguilera: M-8628 y U-6509.

SE ALQUILAN: MAZON NUMERO 37, entre Valle y Zapata, casas de sala, comedor, tres cuiartos, baño cocina y servicio de criados. Llave en las mismas. Informes:: U-5858.

SE ALQUILAN: VAPOR NUMERO 43, entre Espada y Hospital casas de dos cuartos, baño y cocina, con luz, desde $10.00. Informes: U-5858.

SE ALQUILAN: JOVELLAR NUmero 29 entre Hospital y Aramburo, casas de sala, comedor, dos cuartos, baño y cocina. Informes U-5858

LUZ 42, SEGUNDO PISO, IZQUIERda, con sala, saleta, terraza, 4 habitaciones, comedor, baño intercalado, cocina de gas y servicio de criados. Agua abundante: 40 pesos. Informes: Muralla 73. Telfs A-0548 y M-7915.

HOTEL RESIDENCIAL DE JESUS Peregrino No. 106, casi esquina a Infanta; avisa por este medio a los numerosos señores interesados, el tener una habitación con su baño y cocina independiente, luz eléctrica toda la noche, salón de recibo, etc., en turno de entrada. Precio: $9.00 mensuales. Informes: Goizueta, F-3937, o en la misma a todas horas.

ALQUILERES

87 HABANA

SAN RAFAEL 153, ENTRE ESPADA y San Francisco, segundo piso: Sala, saleta, tres habitaciones, baño completo, cocina. Amplio y ventilado. Llave en bajos, encargado. Informes Monte 103. «La Democracia». Teléfono M-2364.

SE ALQUILAN DOS PRECIOSOS PIsos, altos, Calzada de Concha número 19, por Atarés: sala, recibidor, comedor al fondo, tres habitaciones, baño intercalado, cocina, buen patio y agua abundante. Llaves en la misma. Informes: bar «El Gallo». Telf. A-6161.

EN $25.00 SE ALQUILA LA FRESca y ventilada casa, calle Agustín Alvarez número 19 entre Marqués González y Oquendo, a 2 cuadras de Belascoaín. Acabada de pintar; agua abundante, alumbrado toda la noche; sala, comedor corrido, 3 habitaciones cocina, patio y servicios. Llaves en el número 19. Informes: edificio «Bacardí», apartamento 421. Francisco Torres. Teléfono A-7830.

SE ALQUILA UNA CASITA DE SAla, dos cuartos, comedor y cuarto de baño completo. Precio: $23.00. San Nicolás 248. Telf. A-8637.

88 VEDADO

EN LA CALLE CUATRO, CASI ESquina a Línea, acera de la brisa. Se alquila moderna planta alta, toda decorada con sala, hall, tres habitaciones, baño intercalado, comedor, servicio y cuarto de criados. Abundante agua. Preguntar en los bajos, en el fondo, por Carlos.

ALQUILO, CALZADA 171, ESQUINA a con sala, saleta, hall, 4 habitaciones, baño, cocina, pantry, garage y servicios de criados. Informan en la misma.

VEDADO: SE ALQUILAN ALTOS, de C. y 27, muy frescos, con terraza, hall, cuatro dormitorios, cuarto y servicio de criados, etc. Pueden verse e informan, allí mismo, de 2 a 6.

SE ALQUILAN LOS ALTOS, AMplios frescos con agua abundante y muy baratos. Calle A 258 y 27. Vedado.

ALQUILO BAJOS DE H. NUM. 155 entre 15 y 17 con cuatro habitaciones, dos baños y demás servicios. Informan en N No. 144 esquina a 15. Vedado.

SE ALQUILA UNA CASA CON CUAtro habitaciones sala, recibidor comedor, baño, cocina, cuarto y servicio de criados. Acera de la brisa. Informan Consulado No. 52, altos.

VEDADO. ALQUILA CASA CALLE 25 entre E y F No. 265½, terraza, sala, comedor, tres cuartos y servicios. Informan 25 No. 265.

ALQUILO 27 No. 338 ENTRE PASEO y A, sala, comedor, 4 habitaciones, baño lujoso, pantry y demás servicios decorada, una sola planta, acera sombra, garage, puede verse de 10 a 12 y de 2 a 6, precio: $65.00, dos meses en fondo.

OCHO No. 9, VEDADO. SE ALQUILA con sala, comedor, un cuarto baño, garage en los bajos y 5 cuartos, baño recibidor y tinaja en los altos. U-1710.

G Y CALZADA, VEDADO, SE ALquila lujoso chalet con jardín, dos portales, recibidor, sala, biblioteca, comedor pantry, cocina, baño y cuarto servicio y auxiliar con labavo y garage con cuarto de chofer, en los bajos: seis cuartos, dos baños, varios closets, recibidor, cancha de handball y torre de observación, en los altos. U-1710. Tavel.

LOMA UNIVERSIDAD: 27 ENTRE L y M, lujosos altos, cinco dormitorios y demás, con o sin garage. Llave en bajos. Informan: M-3236 y F-2447.

ONCE NUMERO 127, ENTRE K Y L, portal, sala, comedor, tres cuartos, cocina, pantry, tres baños, cuartos de criados, lavadero y garage. Precio: $85.00. Lolaves al ado Informes: F-2124.

VEDADO: CALLE B. NUMERO 2,

entre Tercera y Quinta, frescos y espaciosos bajos: jardín, portal, sala, saleta, 6 habitaciones, baño intercalado cocina, patio y traspatio. Informan en la misma.

LUJOSA PLANTA ALTA: PORtal, sala, saleta, 5 hermosas habitaciones, 2 baños intercalados y closets, gran comedor, lacena, pantry, cocina, 2 cuartos criados, dos servicios y garage. Calle Quince número 443. Telf. F-5065. Precio: 120 pesos.

SE ALQUILAN: CALLE 16 NUMEro 3, entre Nueve y Once, apartamentos de sala, comedor, dor cuartos, cocina y baño intercalado. Llaves en los mismos. Informes: teléfono U-5858.

$70 MODERNOS ALTOS A LA BRIsa sin casas en los costados acabada de pintar, terraza, sala, recibidor, 4 cuartos y uno criado con garage, calle B 250 entre 5 y 27. Informes F-2225.

VEDADO. 12 No. 176 17 Y 19. ACEra de la brisa. Espléndidos altos 5 cuartos, sala, comedor, terraza baño intercalado. Otras comodidades. Informa Erasmo F-2384.

DIECISIETE NUMERO 482, ENTRE Diez y Doce, altos, compuestos de sala, antesala, 3 habitaciones, baño intercalado, comedor al fondo, cuarto y servicio servidumbre: F-3937.

(VEDADO) SE ALQUILAN LOS espaciosos altos de 21 y B, compuestos comedor, sala, terraza, 4 cuartos, baño intercalado, cocina, cuarto criados y servicio. Informan en la bodega

SE ALQUILA GRAN CHALET, ESpléndidamente amueblado, también sin muebles, 5 habitaciones familia, lujosos baños, garage grande, hermoso patio, cuantas comodidades necesarias. Calzada esquina a M., entrada Vedado.

89 CERRO Y PALATINO

CERRO: ALQUILO EN SAN SALVAdor y Mirelles, casa antigua, recién pintada: sala, dos cuartos y demás servicios, patio y traspatio. Informan en la bodega.

90 MARIANAO Y SUS REPARTOS

SE ALQUILA AMUEBLADA LA CAsa quinta situada en el Lago norte del Country Club Park Informan teléfono FO-7737.

Se alquila chalet para numerosa familia

Contiene 6 habitaciones, dos baños y salones muy hermosos, dos cuartos de criados, garage. Frente a tranvías y guaguas. Esquina, en punto alto. Es muy fresco y cómodo. Buen vecindario de residencias. Se puede visitar a cualquier hora. Alquiler: 65 pesos al mes. Calle Catorce, esquina a Tercera, reparto Almendares.

Para más informes:

MENDOZA Y CIA.

Obispo 63. Telf. M-6921.

ALQUILERES

90 MARIANAO Y SUS REPARTOS

AMPLIACION ALMENDARES. AVEnida Sexta entre 11 y 12, recién pintada, portal, sala, comedor etc. cuatro cuartos, baño intercalado, baño criados, garage. Llave al lado. I-3877.

ALQUILO CHALET: JARDIN, FRUtales, portal, sala, comedor, 4 cuartos, hall, baño criados, garage para dos máquinas, Fluma 40, esquina Línea, (tranvías Zanja) a 4 cuadras Calzada de Marianao, tranvías y guaguas. Bajarse frente Mercado. Informan en la misma: 25 pesos. Imprescindible referencias.

MARIANAO, $17.00 SAN ANTONIO 19 portal, sala, 4 cuartos, comedor, baño, cocina, patio árboles frutales, entrada independiente. Llave Campa y San Antonio, nforman 11 No. 33. Teléfono F-4629.I

REPARTO ALMENDARES. C ENTRE 14 y 16 con portal, sala, 2 cuartos, comedor al fondo, baño completo, cocina y cuarto de criados, 2 patios y garage. Llave en la misma.

$40 SE ALQUILAN 2 CASAS A UNA cuadra Miramar Yacht Club calle B No. 5 5 y 6; c on huertas de jardín, portal, sala, 3 habitaciones, baño intercalado, comedor, cocina, cuarto y servicio de criados, garage. Informes: Bufete de Arellano. Empedrado 16. M3936.

J. DEL MONTE — VIBORA

JESUS DEL MONTE 456 POR LUIS Estévez, hermoso y fresco segundo piso $23.00. Las llaves en la panadería de los bajos. Informa Sr. Lastra M-9086. de 2 a 4 exclusivamente.

SE ALQUILA CASA MODERNA, 3 cuartos, sala, saleta, comedor, baño intercalado, cuarto y servicio de criados, patio y traspatio, en la calle Patronato, a media cuadra del tranvía. Precio: 40 pesos. Informan: Telf. I-7788.

SE ALQUILA CHALECITO, SAN Francisco de Asís 12 y medio, Loma Chaple, una cuadra Calzada: jardín, portal, sala, comedor, 3 cuartos, baño moderno, cocina, cuarto y servicio de criados. Entrada independiente. Informes: Estrada Palma 20, entre Párraga y Felipe Poey. Telf. I-3489.

$12.00. ALQUILO CASITA CALLE 12 entre Concepción y Dolores letra E No es pasaje, informan calle de Cienfuegos 12 entre Monte y Corrales.

ALQUILO 10 DE OCTUBRE 567

con sala, saleta, 5 cuartos, comedor al fondo, baño intercalado y servicios de criados, $32.00. Teléfono U-1468.

FRENTE AL PARQUE MENDOZA, San Mariano entre D-Strampes y Juan Delgado. Se alquila la bonita casa con jardín, portal, sala, cuatro cuartos, comedor, baño intercalado con agua caliente y abundante, pantry, cocina y patio. Tranvías y ómnibus en la esquina. Informan: Telf. I-5922.

ALQUILO MODERNA CASA SAN Mariano 55 entre Cortina y Figueroa, jardín, portal, sala, saleta, 4 habitaciones, baño intercalado, servicio criados, árboles frutales. Se está pintando. Omnibus por la puerta tranvías en la esquina. Informes: I-6570.

35 PESOS, JESUS DEL MONTE 543, entre Concepción y San Francisco, altos compuestos de sala, comedor, 5 cuartos, baño, cocina, cuarto y servicio de criados. Informes: bufete de Arellano: M-3936.

92 SANTOS SUAREZ Y MENDOZA

ALQUILO EN SANTA EMILIA Y Dolores, Santos Suárez una cuadra de la Calzada, 2o piso 3 cuartos sala, comedor, baño completo. Llave al ado. Informan I-5844.

SAN BERNARDINO NUMERO 1, ENtre San Indalecio y San Benigno: portal, sala, saleta, hall, 4 cuartos, 2 baños, comedor, cocina, cuarto y servicio de criados, jardín, salida para criados y garage. Precio: $40.00. Llaves, de 8 a 3 y media.

ALQUILO PRIMER PISO DE LA casa, San Benigno y Zapote, frente al Parque Santos Suárez. Tiene sala, saleta, comedor, 3 habitaciones, cuarto y servicio de criados La llave en la misma, de 12 y media a 5. Para informes, en el Mercado de Colón, por Zulueta, café Los Siete Hermanos. Telf. M-3607.

LUYANO

ALQUILO EN 20 PESOS MAGNIFIca casa, pegada a Concha, en Juan Abreu 36, Luyanó, con portal, sala, saleta, comedor, 3 habitaciones, cocina, baño, 3 patios y azotea. Informan en ella.

SE ALQUILAN LOS ALTOS DE ENsenada y Rodríguez. Informan: Telf. M-2988.

96 LOS PINOS Y NARANJITO

ALQUILO UNA CASA DE PORTAL tres habitaciones, cocina y servicios y solar cercado. Cisneros y Fernández de Castro, Reparto Los Pinos. Informes en la bodega de la esquina .Telf. U-6616.

98 ALQUILERES VARIOS

CASA-QUINTA

SE ALQUILA LINDO CHALET CON todas las comodidades 2.000 metros de terreno, motor eléctrico, se da muy barato. Lucero, finca El Rosario informes viuda de Ramos.

ALQUILO POR LA TEMPORADA DE verano finca de recreo en la carretera de la Playa de Baracoa con chalet de mamposteria con cinco habitaciones y dos baños, amueblado, con jardines y árboles frutales. Informes teléfono F-5368.

SE SOLICITAN

99 SOLICITUD DE ALQUILERES

DENTISTA SOLICITA APARTAmento en casa de familia. Radio: de Prado a Belascoaín y de San Lázaro a San José. Informes: Sr. E. Apartado 825, Habana.

100 PERSONAS DE IGNORADO PARADERO

SE DESEA SABER EL PARADERO del señor Manuel López Estevez, de Orense, España. Diríjanse al señor Antonio Benítez, Industria No. 114, altos, Habana.

101 PERDIDAS

SE GRATIFICARA A LA PERSONA que presente perra policía que entiende por «Dolly» en Lacret y General Vega. Sra. de Ginart.

102 AGENCIAS-COLOCACIONES

"LA MATANCERA": A-7740

Servimos rápidamente: criadas, cocineras, choferes. Toda clase de servidumbre y empleados de ambos sexos, con referencias. Sol número 111, entre Egido y Villegas

COCINERAS, CRIADAS, MANEJAdoras y demás servidumbre cubanas, españolas e inglesas con garantías de su competencia y buenas referencias, las facilita el Buró de información «Almendares», 14 entre 11 y 13, teléfono FO-1348.

U-1880 "LA HABANERA"

Servimos cocineras, criadas, manejadoras, jardineros, choferes camareros, cocineros, empleados para hoteles y toda clase de servidumbres con referencias. Neptuno 255 zajos, esquina a Espada. U-1880.

LA COMERCIAL M-1149, AGUILA 231 esquina Monte. Servimos criadas españoas, cocineras, lavanderas, manejadoras criados, camareros dependientes, cocineros, jardineros, tenemos el mejor personal del país y extranjero. M-1149.

CUBAN AMERICAN EMPLOYMENT la mayor de Cuba. Servicio permanente de personal doméstico. Hoteles, Casas de Huéspedes, particulares y oficinas, todo con buenas referencias. Consulado 142 M-1526.

SE SOLICITAN

103 CRIADAS Y CRIADOS

SE SOLICITA UNA PENINSULAR, para criada de mano, limpia y trabajadora, para dos personas. Puede dormir fuera. Tiene referencias de buenas casas. F. número 6, Vedado. Sueldo: $10.00.

SE SOLICITA UNA CRIADA DE MAno, para limpiar habitaciones y manejar dos niñas. Sueldo: $10.00. Telf. FO-1968.

SE SOLICITA UNA CRIADA, PARA limpiar por horas. Que tenga referencias. Campanario 70, altos, segundo piso, entre Neptuno y Concordia.

SE SOLICITA UNA CRIADA POR ras para limpieza dos cuartos y lavar, $5 mensuales 5a No. 65 entre A y B.

NECESITO DOS SIRVIENTAS PARA sanatorio, $15, casa y comida, y una mecanógrafa, $30. También necesito un sirviente, un chauffeur y un criado de mano: $25.00. Compostela 58 agencia.

104 COCINERAS Y COCINEROS

SE SOLICITA UNA BUENA COCInera española, que ayude algo, en Obispo 70, altos, izquierda, esquina a Aguacate.

COCINERA QUE SEPA HACER dulces, para corta familia, que sea limpia y dispuesta, que traiga referencias, $15.00, ropa limpia y uniforme, dormir en la colocación. Telf. FO-1162. Calle 18 y D No. 40 Reparto Almendares.

105 MANEJADORAS

FAMILIA AMERICANA SOLICITA manejadora española. Calle 13 entre 8 y 10, Reparto Almendares. Sueldo: $15.00.

110 LAVANDERAS-LAVANDEROS

SE SOLICITA PLANCHADOR DE driles o planchadores, que sepan trabajar. El Cisne, 12 y 15 Vedado.

114 AGENTES Y VENDEDORES

NECESITO UN VENDEDOR COMPEtente y que tenga camión a base de sueldo y comisión; venta bien consolidada y también agentes para el interior. Lamparilla No. 61, altos.

OPORTUNIDAD PARA INDEPENdizarse. Se solican jóvenes de ambos sexos, bien relacionados, ambiciosos, que quieran ganar buen sueldo y comisión pegada, por adelantado. No se necesita experiencia. Vea al señor Oscar M. Yera, en 17 número 449, entre 8 y 10, Vedado, de 8 a 12 a. m. Tenemos varias plazas vacantes con buena retribución.

AGENTES EXCLUSIVOS SE SOLIcitan en el interior de la república para productos de consumo diario. Envíe sellos rojos para muestras. Rodríguez y Rodríguez, San Mariano 111. Lawton teléfono X-2026. Habana

AGENTES-DISTRIBUIDORES, ENERgicos y capacitados, para la venta de «Pepsi-Cola», en provincias de La Habana, Matanzas y Pinar del Río. Necesitan tener camiones propios. Presentarse jueves a sábado 9 a 12 a. m., en Subirana núm. 79.

PARA LA HABANA E INTERIOR DE la Isla, necesitamos vendedores activos, ganando magnífica comisión, por adelantado. Artículo fácil, atractivo y útil. Gorriarán y Michelena, edificio La Metropolitana 809, Habana.

115 OFICINISTAS

NECESITO PARA OFICINA COMERcial, una mecanógrafa o mecanógrafo, sueldo para empezar, $30 que se aumentará si son competentes. Informan: Compostela 58, agencia.

SE SOLICITAN, PARA UNA COMpañía importante, 4 hombres con aspiraciones y aptitudes para el comercio. Se exigen referencias, O-Reilly 25, de 3 a 5 p. m.

SE NECESITA UNA MUCHACHA competente y con experiencia, como secretaria, ambos idiomas, correspondencial y taquígrafa. Buena casa: $75.00. Beers, Catnedral Chambers, Plaza de La Catedral 16.

SE SOLICITA TAQUIGRAFA EN inglés y español, con experiencia en trabajos de oficina, sin muchas pretensiones. Informes: Telf. M-6961.

116 SOCIOS

A LOS CAPITALISTAS QUE DEseen invertir dinero en el extranjero en negocio de grandes lucros y de seguridad garantizada. Informes: en el F-4014.

SOLICITO SOCIO PARA UN CAFE lechería gran punto garantizo buen negocio pero tiene que ser persona honrada para reparar otro, informan Anton

ANOCHE, A LAS 7, ABANDONARON TANGER LOS BARCOS DE GUERRA ESPAÑOLES

El incumplimiento francés alejó a los Estados Unidos

Paul Claudel analiza las causas del distanciamiento franco-norteamericano, que atribuye al incumplimiento de los préstamos de guerra.

(N. de la R.: Paul Claudel, distinguido literato y diplomático francés, fué Embajador de su país ante el gobierno de Wáshington hasta hace pocos años.)

PARIS, julio 7 de 1936.—A mi llegada a los Estados Unidos, en la primavera de 1927, encontré viva en el país la memoria de los sufrimientos y de las victorias de la gran guerra. Los nombres de Foch, Joffre, Petain, Gouraud y Clemenceau se habían hecho legendarios allí, y eran admirados a la par con los de Lafayette, Rochambeau y de Grasse. Las glorias de Saint Mihiel y la Argonne evocaban el entusiasmo de Yorktown y Gettysburg.

Fué mi primer cometido el de presidir inmensas reuniones de excombatientes, donde se escuchaba la Marsallesa y se oía aclamar a Francia con un entusiasmo y una siceridad gratos al corazón de todo francés.

Las circunstancias favorecieron el desarrollo de estos sentimientos durante varios años. El vuelo de Lindbergh despertó general entusiasmo. El desfile de la Legación Americana bajo el Arco de Triufo fué un gran éxito. La prosperidad económica había impulsado el turismo, y nuestros espléndidos vapores traían continuamente grandes números de visitantes norteamericanos a los muelles del Havre.

BRIAND GANA SIMPATIAS

La política pacifista y liberal de Aristides Briand le captó enormes simpatís en los Etsados Unidos, aun entre esos sectores que habían permanecido indiferentes. La firma del pacto de no-agresión y la declaración de la ilegalidad de la guerra provocaron importantes demostraciones, que difícilmente pueden recordarse sin una sonrisa de melancolía.

Después de 1929 vino la crisis económica. La cuestión de las deudas de guerra había sido resuelta provisionalmente por mi antecesor, M. Henri Berenger, y los planes Dawes y Young, acompañados por generosos empréstitos hechos atendiendo a los patéticos quejidos de Alemania, habían creado una especie de espejismo que parecía prometer la liquidación gradual. Una realidad que se hizo sentir en forma cada vez más grave puso fin a esas ilusiones.

Todo el andamiaje de los cálculos, basados en el frágil cimiento de los pagos alemanes, hechos con dinero norteamericano, se vino al suelo en 1932, después de haber dado esperanzas de recibir gratas anualidades a todos los países aliados e indirectamente al mundo entero.

La moratoria de Hoover, que tan criticada ha sido, no fué más que el medio de traer a todas las naciones a la triste realidad de la crisis. Los expertos declararon unánimemente que Alemania no podía seguir pagando. Comenzó entonces la deplorable discusión, cuyos ecos no se han apagado todavía. ¿Anulaba el incumplimiento alemán las obligaciones contraídas por los aliados, y especialmente por Francia, o eran estas obligaciones, originadas algunas por circunstancias subsiguientes al armisticio, independientes de los pagos alemanes, como había sostenido siempre el gobierno de Washington?

CONTINUAN LAS CONTROVERSIAS

La enojosa e inútil controversia continuó durante muchos meses, traducida en malos artículos periodísticos. En realidad, la cuestión de la interpretación jurídica no despertaba ya, desde hacía tiempo, interés alguno. Frente a la manifiesta imposibilidad de ejecución, sólo quedaba la cuestión de hecho. Es asombroso que los norteamericanos, tan liberales, inteligentes y prácticos en sus negocios particulares, no se dieran cuenta de esto. Empero, no debe olvidarse que el país estaba atravesando entonces el peor año de crisis, y que su estructura económica estaba en peligro de derrumbarse bajo el peso de las deudas privadas.

¿Cómo podrían los políticos haber dicho a sus electores: «Es cierto que no hemos podido hacer mucho en vuestro favor, pero podemos daros la buena noticia de que, aunque vuestras deudas siguen en el mismo estado de antes, acabamos de reducir las de Inglaterra, Francia y otras naciones europeas en sus nueve décimas partes. Por lo tanto, amigos míos, tendréis que agregar a vuestra carga la de los empréstitos contraídos para solventar las deudas de nuestros aliados y permitirles comprar armamentos»?

Inglaterra comprendió la situación y consintió en pagar, aunque bajo protesta, el vencimiento correspondiente a diciembre de ese año. La mayoría de los otros deudores europeos siguieron su ejemplo. Sólo Francia se negó a pagar, después de haber ocurrido escenas en el Parlamento difíciles de olvidar y a despecho de la oposición de Herriot.

Y sin embargo, nuestra deuda comprendía no sólo las sumas que se nos habían adelantado para reconstruir las regiones desvastadas sino también obligaciones de carácter comercial por valor de 400 millones de dólares, que representaban mercancías que nos fueron proporcionadas a un precio convenido previa negociación, y que nosotros habíamos vendido parcialmente. Mis recomendaciones hechas al Gobierno de París cayeron en el vacío.

ACTITUD DE ROOSEVELT

Se nos presentó luego una nueva oportunidad. El señor Roosevelt se había posesionado de la presidencia, y casi inmediatamente yo tuve dos entrevistas con él, que recuerdo con emoción, ya que mi admiración por este gran estadista podría sólo igualar a la que me inspiró el difunto Rey Alberto de los belgas.

El señor Roosevelt expresó su deseo de cimentar la colaboración entre las dos repúblicas, lo que tomó forma concreta más adelante, concertándose la visita de una personalidad francesa de igual autoridad que la del señor Ramsey Macdonald, que se disponía entonces a atravesar el Atlántico. Nadie estaba más autorizado entonces para esta misión que el señor Herriot, que llegó a Wáshington a fin de abril.

El señor Roosevelt dijo al señor Herriot, en una entrevista en que yo estuve presente, «Hagan ustedes un gesto, tan limitado como quieran, y pueden tener la seguridad de que yo, por mi parte, pondré al servicio de él toda la autoridad con que cuento en el Congreso actualmente».

El plan que había preparado el Presidente con este objeto no fué ni siquiera examinado seriamente en París.

En los Estados Unidos el disgusto y la indignación fueron profundos. Se boycotearon nuestras mercancías. Los turistas norteamericanos nos pasaron de largo. La Unión se desentendió por completo de los asuntos europeos y se dedicó por completo a los suyos propios.

Tres años han trancurrido desde entonces, y podemos ahora hacer el balance de la situación. Basta una mirada a nuestras inestables alianzas, a nuestro creciente aislamiento y a nuestra situación militar, financiera y económica para ver el saldo que arroja. Quizás ha empezado ya a producirse un cambio de opinión al respecto en el sector francés mejor informados, y el discurso del señor Blum podría considerarse un índice significativo.

Paul CLAUDEL

(Derechos reservados al DIARIO DE LA MARINA por North American Newspaper Alliance.)

MANANA SERA LA CONFERENCIA TRIPARTITA EN LONDRES

Inglaterra, Francia y Bélgica van a reunirse para la preparación de otro convenio como el de Locarno

En los círculos políticos de Roma se dice que esta reunión del nuevo Locarno, en la que sólo toman parte tres naciones: Francia, Bélgica y la Gran Bretaña, carece de significado

LONDRES, julio 21. (AP).—Los representantes diplomáticos de tres potencias han decidido esta noche que se comience la reconstrucción de la seguridad europea, el jueves.

La Gran Bretaña, Francia y Bélgica se van a reunir en Londres a fin de iniciar conversaciones preliminares para la conferencia en que se discutirá un nuevo pacto de Locarno que sustituya al que fué denunciado por Alemania.

Aunque solamente asistirán a las reuniones los representantes de las tres potencias citadas, los diplomáticos de Alemania e Italia estarán informados de los acuerdos que en definitiva se adopten.

El primer ministro Baldwin, manifestó a la Cámara de los Comunes que las reuniones en perspectiva no son más que cambios de impresiones preliminares para la conferencia que se efectuará más tarde entre las cinco potencias signatarias del primer Locarno.

Se espera que Eden y Lord Halifax, Lord del Sello Privado, figuren a la cabeza de la delegación británica. La delegación inglesa probablemente incluirá al primer ministro León Blum y al ministro de Estado Ivon Delbos, mientras la belga lo esté por el primer ministro Paul van Zeeland y el ministro de Estado, P. Henry Spaak.

TRES POTENCIAS FIRMANTES DEL PACTO DE LOCARNO

LONDRES, julio 21. (Por The N. Y. Herald Tribune Service). — Después de conferenciar con París y Bruselas, la Secretaría inglesa de Relaciones anunció hoy que una reunión preliminar para poder sentar bases en favor de una futura conferencia general de soluciones, pro paz europea, se ha de celebrar aquí el próximo jueves, participando en ella tres de las naciones firmantes del Tratado de Locarno.

Debido a la insistencia francesa, Inglaterra y Bélgica celebrarán esta breve reunión que pierde casi toda su importancia antes de comenzar, debido a la ausencia de otras dos potencias firmantes del Pacto de Locarno, ya que Alemania no ha sido invitada e Italia rehusa participar si no lo hace el Reich.

La Secretaría de Relaciones declaró que el objeto de esta reunión será examinar la situación y considerar una mejor manera de llevar adelante los deseos de los tres países participantes de consolidar la paz europea mediante una solución general.

El parte fué dado después que Anthony Eden recibió nuevas visitas de Charles Corbin, embajador francés, y el barón Cartier de Marchienne, embajador belga en Londres.

Hablando ante la Cámara de los Comunes, Stanley Baldwin dijo que la conferencia del jueves será sólo una reunión preliminar y que se lo había notificado a Alemania e Italia. También expresó esperanzas de que las sesiones de la próxima reunión de Londres sea preludio de la consolidación general de la paz en Europa.

París insistió en la reunión del bloque anglo-francés-belga, debido al profundo desagrado del Gobireno galo con la actitud del dictador alemán desde la ocupación militar de la Renania.

A Inglaterra no le agrada tampoco la actitud de Hitler, pero trató de suspender la reunión hasta septiembre, con esperanzas de que éste depusiese su actitud intransigente, contestando el cuestionario británico sobre sus futuros planes. Aun cuando Inglaterra ha cedido ante la insistencia francesa, todavía espera invitar a Alemania e Italia a la conferencia de potencias en Locarno, el próximo septiembre.

Si Hitler continúa manteniendo silencio sobre dicho cuestionario, es posible que el jueves la conferencia adopte una resolución amonestándole suavemente. En todo caso Inglaterra no piensa participar en la alianza militar antialemana a pesar de las conferencias de los Estados Mayores de Francia, Inglaterra y Bélgica, poco después de la reocupación alemana de la Renania. Se rumora insistentemente que una declaración la cual se ha de hacer pública apenas termine la sesión del jueves, ha sido ya aprobada por Eden y los representantes franceses y belgas. Sin embargo, León Blum y Delbos vendrán a Londres, representando a Francia, y el premier Van Zeeland a Bélgica.

DICEN EN ROMA QUE CARECERA DE IMPORTANCIA LA PROXIMA CONFERENCIA, EN LA QUE SOLO TOMARAN PARTE INGLATERRA, FRANCIA Y BELGICA

ROMA, julio 21. (Por The N. Y. Herald Tribune Service).—El Gobierno italiano dió hoy a entender que considera la próxima conferencia anglo-franco-belga en Londres, el jueves próximo, como cosa carente de significado, sin creer que dicha conferencia entre tres potencias de Locarno pueda contribuir en modo alguno a mejorar la situación internacional.

Cree Italia que sólo una conferencia de vencidos y vencedores de naciones contentas y descontentas, y francas consultas sobre los modos de conservar la paz, podrá tener positivos resultados. Roma está completamente segura de que una conferencia tal tendrá que ser realizada tarde o temprano a pesar de los pocos deseos de tratar con Alemania y la poca disposición que Inglaterra tiene de nulificar los pactos mediterráneos contra Italia, hechos el pasado invierno.

Contingentes de etiópicos avanzan sobre la capital

Los rases Kassa y Seyoum avanzan de puntos distintos para unirse en Addis Abeba

LONDRES, julio 21. (AP).—La noticia de que el ras Kassa, capitán etíope, se dirige sobre Addís Abebá con un gran contingente armado, ha sido causa de que la Legación de Etiopía en esta capital manifestara que el ras Kassa se encuentra visitando al emperador Hailé Selassié, en Worthing, Inglaterra.

Un funcionario de la Legación manifestó, sin embargo, que el ras Kassa tiene dos hijos, uno de los cuales posiblemente ha sido confundido con el padre.

Un despacho de la **Exchange Telegraph** procedente de El Cairo, informa que el ministerio de Estado egipcio ha recibido noticias del cónsul en Addis Abebá, informándole que el ras avanza sobre la ciudad y que ya ha habido violentos combates.

El mensaje agrega que el ras Seyoum avanza hacia la capital de Etiopía desde otra dirección, y que se propone establecer contacto con el ras Kassa.

SEVILLA RECONQUISTADA

MADRID, julio 21. (Havas).—En los centros oficiales de esta capital se dice que los rebeldes de Sevilla se han rendido.

Ignórase—porque nada se había dicho—que los leales hubieran atacado esa ciudad que, desde los primeros momentos, cayó en manos de los insurgentes.

Fotografías del atentado a Eduardo VIII enviadas por radio de Londres a New York

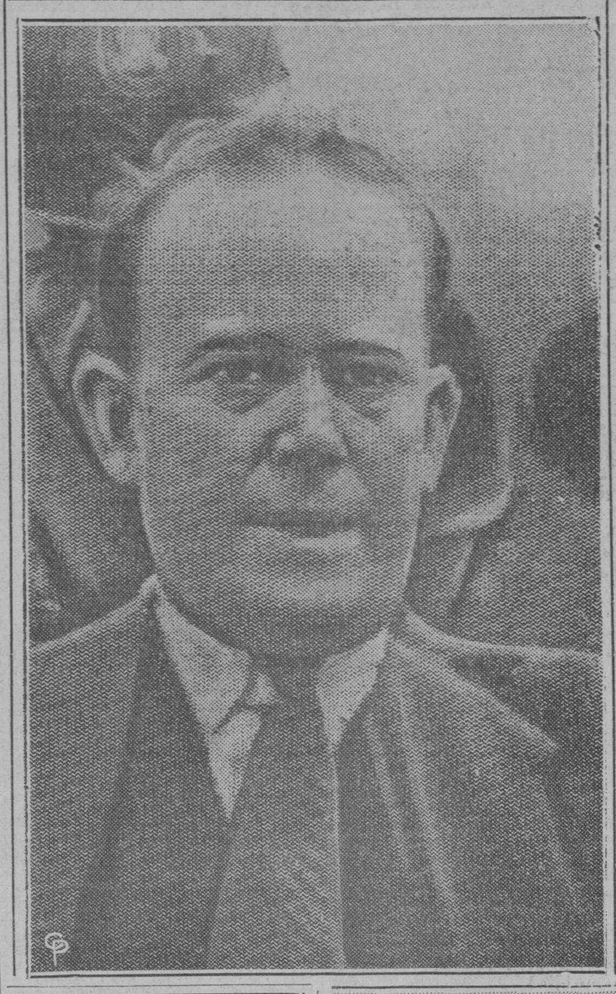

Foto radiotelegrafiada de Londres, en la que aparece Andrew McMahon, el periodista inglés que le tiró un revólver al Rey Eduardo al marchar éste hacia el Palacio de Buckingham. El que salvó la vida al Rey, Cuando Andrew McMahon sacó una pistola y apuntó al rey Eduardo VIII, el constabulario Anthony Gordon Dick (en el grabado) le quitó el arma y lo arrestó.

Un vuelo ruso de 7,000 millas sobre el Polo

Un observatorio descubre el cometa más grande de los hallados en diez años

MOCU, julio 21, (AP).—Tres aviadores soviéticos que intentan un vuelo sin escalas de 7,000 millas al Polo, están volando esta noche sobre el centro de la region montañosa de Yakutsk.

Los pilotos Chekaloff, Baidukoff y el navegante Beliakoff salieron de Moscú en la madrugada de ayer en dirección a Chita, Siberia.

Este vuelo se realiza bajo los auspicios del Comisario de la Industria Pesada.

LOS AGRICULTORES DE MAS DE SESENTA AÑOS, NO TENDRAN QUE ENTREGAR CEREALES AL GOBIERNO DE RUSIA

MOSCU, julio 21. (AP.).—Los agricultores colectivos o individuales incapacitados por tener más de sesenta años de edad y no contar con ningún familiar que los atienda, quedarán exentos, a partir del día primero de enero de 1937, de la entrega de cereales, arroz, papas y leche.

Este acuerdo adoptado por el Comité Central del Partido Comunista y de los Comisarios del pueblo, se dió esta noche a la publicidad.

UN OBSERVATORIO RUSO DESCUBRE EL COMETA MAS GRANDE DE LA DECADA, VISIBLE A SIMPLE VISTA

MOSCU, julio 21. (AP.).—El Observatorio de Ashkhabad, en la república soviética de Uzbek, ha informado esta noche que ha observado y fotografiado uno de los mayores cometas descubiertos en una década.

Agrega el Observatorio que el cometa, que se halla entre las constelaciones de León y Lince, es de quinta categoría y puede verse a simple vista.

Aviones del Gobierno ametrallaron la ciudad de San Sebastián, la que fué tomada ayer por los sediciosos

En una proclama lanzada por los rebeldes en Irún, dicen que el general Mola, es el jefe del ejército del Norte y que dentro de dos o tres días será la batalla de la victoria

HENDAYA, julio 21. (Havas).—Se ha confirmado de un modo cabal que las tropas rebeldes se han apoderado de San Sebastián, marchando ahora los rebeldes hacia Bilbao, situada al oeste, a mitad del camino de la frontera a Oviedo. Donostia fué ametrallada por los aviones del Gobierno, empleando las máquinas de las hélices.

El Gobernador Civil de San Sebastián entregó a las 5 y 30 p. m. al Gobernador militar, fascista de filiación, partiendo a las 6 y 30 con rumbo a Eibar, acompañado de su séquito. El Gobernador de Guipúzcoa destituído por el general Mola en Pamplona, Mariano Menor, con el secretario y varios significados políticos de la localidad, también se han internado en Francia. Irún se encuentra completamente cercada, por lo cual se teme que los vecinos crucen el puente penetrando en Hendaya.

Las autoridades francesas han adoptado precauciones para evitar que los vecinos de esta ciudad sufran el efecto del fuego de los dos bandos combatientes.

El Sr. José María Gil Robles, líder del Partido Acción Popular Agraria, ha declarado que son falsas las declaraciones que le atribuye Bertrand de Jouvenel en «París Soir», porque él sólo dijo que «mientras la situación española no entre en la normalidad, no decidirá deliberadamente mezclarse en ninguna actividad política, en primer lugar, por la consideración que le merece el país que le ha dado hospitalidad.»

Los rebeldes han arrojado en Irún una proclama en que dicen que el general Mola es el jefe indiscutible del Ejército del Norte, que dentro de «dos o tres días librará la batalla final que dará la victoria.»

El general Mola comenzó a distinguirse en la campaña de Marruecos donde combatió a las órdenes de Franco. Cuando cayó la monarquía, era Jefe del Cuerpo de Seguridad, cargo para el cual había sido nombrado por el general Dámaso Berenguer. Tuvo que exilarse, siendo restituído a su puesto por el Sr. Gil Robles, cuando éste ocupó el Ministerio de la Guerra. Se cree que en Navarra y las Vascongadas podrá hacer una prolongada guerra de guerrillas.

Se afirma aquí que en Andalucía se han sumado a la insurrección otras plazas.

En el norte se ha dictado una verdadera orden de movilización general que comprende a todos los individuos hasta de 30 años, aptos para tomar las armas en defensa del régimen del Frente Popular.

FANJUL TEMIA POR SU VIDA

MADRID, julio 21. (Havas).—Cuando el general Fanjul llegó a la Dirección General de Seguridad a poco de haber sido arrestado, se hallaba muy pálido y daba señales de una gran emoción.

—Me entrego a vuestro espíritu caballeresco, con la certeza de que no habré de ser víctima de ningún atentado ilegal—manifestó al Director de Seguridad, Alonso Sallol.

El general Fanjul mandaba el regimiento de artillería de montaña que se sublevó en Madrid.

Han sido arrestados varios corresponsales extranjeros, por no tener la documentación en orden.

SE REFUGIARON EN EL TUNEL

MADRID, julio 21. (Havas).—Un grupo de fascistas que se encontraba a 100 kilómetros al norte de Madrid, fué sorprendido por las tropas del Gobierno en las montañas de Guadarrama. Batido por los leales, se refugió en el túnel de Somosierra, por el cual pasa el ferrocarril que enlaza a Burgos con Madrid.

Francia teme que los marroquíes se insurreccionen, por lo que ha tomado muy rigurosas medidas de precaución

Con motivo de los graves sucesos que se están desarrollando en España, el gobierno inglés ha dispuesto la salida de un barco de guerra al puerto de Barcelona y otro a Baleares

TANGER, julio 21. (Havas).—Se ha sabido de fuente bien informada que el general Franco hizo entregar a las autoridades del Protectorado una protesta acerca del empleo que estaban haciendo los sublevados de la escuadra de la estación radiotelegráfica española de este puerto internacional. El cónsul de España conferenció con las autoridades sobre la situación.

Varios aviones volaron, por la tarde, sobre los cruceros españoles que se encuentran fondeados en la bahía, arrojando bombas uno de ellos. Uno de los cruceros respondió cuatro veces en dirección al avión, que desapareció sin insistir en la maniobra.

A las siete de la noche se marcharon de Tánger todos los buques de guerra españoles, con dirección a la Península. Se mantiene la más absoluta reserva en cuanto a su destino, pero se consigna que varios de ellos guardarán el estrecho contra el cruce de las tropas rebeldes, mientras que otros irán a participar en el bombardeo de las plazas pronunciadas contra la República, en el Protectorado español de Marruecos.

Se asegura aquí que los marinos españoles, que han apresado a parte de la oficialidad que se pronunció en favor del general Franco, han optado por marcharse para evitar al Gobierno de Madrid complicaciones en el orden internacional.

ADOPTAN PRECAUCIONES

RABAT, julio 21. (Havas).—Las autoridades francesas han adoptado ciertas medidas especiales en la zona del protectorado, con el fin de evitar que entren en Marruecos agitadores revolucionarios de ninguna tendencia. Toda la frontera norte se encuentra cuidadosamente vigilada, y las guarniciones se han aumentado en muchos parajes, pues existe el temor de que las cábilas rifeñas se insurreccionen contra los rebeldes. Se sabe que en Melilla se han registrado actos de protesta y nuevos choques entre los rebeldes y los obreros, lo mismo que en otras ciudades.

INGLATERRA ENVIA UN BUQUE DE GUERRA A BARCELONA Y OTRO A BALEARES, CON MOTIVO DE LOS ACONTECIMIENTOS

LONDRES, julio 21. (AP).—El vapor inglés «Mahratta» informó esta noche al Lloyds, que «los aviones están dejando caer bombas en las proximidades del buque, que se encuentro frente a Tarifa.

El «Mahratta» salió esta mañana de Gibraltar.

El Almirantazgo ha ordenado al comandante de la primera escuadra de cruceros de servicio en el Mediterráneo, que envíe un barco a Barcelona y otro a las Islas Baleares.

UN VAPOR NORUEGO INFORMA QUE LOS AVIONES ESTAN BOMBARDEANDO A TARIFA

GIBRALTAR, julio 21. Havas).—Se ha despachado con toda urgencia un remolcador a Algeciras, con el fin de que tome a bordo a un grupo de extranjeros que se encuentra encerrado en los hoteles de esa ciudad, sin atreverse a salir a la calle, por el peligro que hay para sus vidas.

Ha llegado el vapor noruego **Frank**, cuyos tripulantes anuncian que varios aviones están bombardeando a Tarifa.

DICE EL GOBIERNO QUE LOS EJEMPLARES DE LA PRENSA MADRILEÑA RELATANDO LA DERROTA DE LOS REBELDES DE LA CAPITAL, HA DESMORALIZADO A LOS INSURGENTES DE VALLADOLID

MADRID, julio 21. (Havas).—El Gobierno ha hecho saber que las noticias que ha recibido desde Valladolid, declaran que tres aviones leales lanzaron gran número de ejemplares de los periódicos de Madrid, conteniendo fotografías acerca de la rendición de las tropas rebeldes de la capital, provocando una gran desmoralización en las filas de los rebeldes vallisoletanos.

Agregan las informaciones, según el Gobierno, que las tropas rebeldes se negaron desde ese momento a obedecer las órdenes de sus jefes y comenzaron a fraternizar con el pueblo.

De Almería informan, según el comunicado oficial, que los facciosos se rindieron para evitar un bombardeo aéreo de la ciudad.

Sigue diciendo el comunicado que la aviación también ha dejado caer gran cantidad de ejemplares de la prensa madrileña en los que se da cuenta de la derrota de los insurgentes madrileños en Sevilla, y que al enterarse los rebeldes de lo ocurrido en la capital española, numerosos soldados abandonaron las casernas y la rebelión sevillana comenzó a agonizar.

HENDAYA, frontera franco-española, julio 21. (AP).—Por lo menos cinco provincias del norte de España están en poder de los insurgentes. Así lo declararon hoy dos altos funcionarios del gobierno izquierdista que cruzaron la frontera huyendo.

Los funcionarios en cuestión son Emilio Salvatierra y Cristino Iturbide, secretarios del Gobierno civil de Navarra.

«Cuando salimos huyendo de San Sebastián, esta tarde, antes de que los rebeldes entraran en la ciudad, teníamos confirmación oficial de que las provincias de Zaragoza, Navarra, Burgos, Valladolid y Guipúzcoa estaban en manos de los rebeldes», dijo Salvatierra.

«Huímos de San Sebastián al enterarnos de que la policía iba a rendirse a los rebeldes sin combatir», aseguró Iturbide.

«Cerca de veinte izquierdistas fueron muertos cuando los aeroplanos revolucionarios ametrallaron las calles. Un regimiento de artillería y otro de ingenieros penetraron en la ciudad y no encontraron con quién combatir.

«Todo el mundo sabía que los izquierdistas habían huído. En nuestro viaje a Hendaya nos unimos a un numeroso grupo de izquierdistas que procedía de Madrid. Nos dijeron que el Gobierno tiene mil quinientos oficiales presos en la capital.

«Nos complace mucho encontrarnos en Francia».

La trayectoria del alza en la Bolsa de Nueva York, sigue

Recuperan nueve puntos las acciones «Río Tinto», no obstante la rebelión

NUEVA YORK, julio 21. (Por The N. Y. Herald Tribune Service).—El mercado continúa la trayectoria que ha seguido durante doce días consecutivos, es decir, una de alza gradual de precios sobre un buen volumen de negociaciones, pero con olas intermitentes de ventas para liquidar ganancias. Un total de cincuenta y cinco acciones establecieron nuevos máximos para el año actual, siendo estos máximos en algunos casos los mayores desde mil novecientos veintinueve.

RECUPERAN NUEVE PESETAS LAS ACCIONES DE RIO TINTO, EN LA BOLSA DE PARIS, A PESAR DE LOS SUCESOS EN ESPAÑA

PARIS, julio 21. (Por The N. Y. Herald Tribune Service).—Los sucesos españoles continúan pesando sobre el mercado, no demostrando tendencia la bolsa hoy a dar señales algunas de mejoría. La situación interna también se considera poco satisfactoria, debido a la huelga general de los trabajadores en las regiones agrícolas. Pese a la confusión de noticias de España, las acciones de Río Tinto lograron recuperar nueve puntos, poniendo fin a la vertiginosa baja de ayer. Otras emisiones internacionales desarrollaron fuerza alcista mientras que los valores franceses perdieron terreno.

MUESTRA UN TONO FIRME EL MERCADO DE VALORES DE LONDRES

LONDRES, julo 21. (Por The N Y. Herald Tribune Service).—A pesar de que las noticias del exterior no eran favorables a los negocios, el mercado de valores demostró hoy un tono firme al cierre. La rebelión española contra el Gobierno izquierdista, hasta ahora, no ha causado ansiedad aquí. El cambio de la peseta está muy restringido por el Convenio angloespañol que está fijado al franco. Las acciones de Río Tinto bajaron un punto, pero los bonos españoles sellados milagrosamente registraron alzas.

DESEMBARCAN TROPAS DE MARRUECOS

GIBRALTAR, julio 21. (Havas).—La zona neutral comprendida entre Gibraltar y la Línea está llena de refugiados españoles, en su mayoría mujeres, niños y enfermos, que han huído del territorio español para no ser víctimas de la lucha que se ha desencadenado desde ayer en las cercanías de Gibraltar, entre las fuerzas leales y los rebeldes.

Los combates se están librando a poca distancia de esta ciudad y se dice que después del mediodía los cadáveres eran noventa.

Las tropas rebeldes que, procedentes de Marruecos, desembarcaron hoy en La Línea, protegido el desembarco por las fuerzas rebeldes de esa ciudad, han salido para Algeciras y se teme que los buques de guerra fieles al Gobierno bombardeen La Línea.

CREESE QUE LOS AVIONES REBELDES ATACARAN ESTA NOCHE A LOS BUQUES DE GUERRA CONCENTRADOS EN TANGER

TANGER, julio 21. (Havas).—Se tiene entendido que el Cuartel general de los rebeldes en Ceuta tiene la intención de realizar esta noche un ataque aéreo contra los buques de guerra españoles que se han concentrado en Tánger.

Supónese que se ha pensado en esa táctica para poder castigar a los buques de guerra sin riesgo de que los aviones sean alcanzados por los proyectiles de las piezas antiaéreas de los barcos.

El delegado de la Liga en Danzig no merece el sueldo que gana, dice un miembro del Reichstag germano

Un ex director de periódico de Alemania ha sido condenado a la pena de cadena perpetua bajo la acusación de alta traición, por divulgar las instrucciones del M. de Defensa

DANZIG, julio 21. (Por The N. Y. Herald Tribune Service).—En un discurso pronunciado hoy en un mitin nazista, Alberto Forster, líder nazi y miembro del Reichtag alemán, declaró que «todos los partidos de oposición en Danzig, deben de desaparecer. El gran líder nazi alemán, Adolfo Hitler, está bien compenetrado con el trabajo y con las aspiraciones de los socialistas nacionales de Danzig, y aprueba completamente todo lo que hasta ahora han hecho».

Forster denunció vigorosamente al Alto Comisario de la Liga de las Naciones, Sean Lester.

Dijo: «Las actividades del Comisario han convertido a Danzig en un centro de desorden y bolcheviquismo. No es merecedor él del gran sueldo que obtiene».

CONDENADO UN EX DIRECTOR DE PERIODICO A PRISION PERPETUA

BERLIN, julio 21. (AP.).—Walter Schwerdtseger, de 35 años, ex Director del periódico «Boersen Zeitung» ha sido condenado a prisión perpetua por el delito de alta traición.

Los funcionarios dijeron que estaban obligados por un juramento especial a no divulgar las razones en que se basa la sentencia. Se recuerda en los círculos periodísticos que fué arrestado en junio de 1935 y que se le acusó de haber revelado instrucciones diarias que daba el Ministerio de Propaganda a la Prensa alemana.

MOVILIZAN A LOS MEDICOS

MADRID, julio 21. (Havas).—El ministro de la Gobernación, general Pozas, ha invitado a todos los médicos de Madrid a que se presenten por la mañana en el edificio de la Facultad de Medicina de la Universidad Central, para ponerse a la disposición del Gobierno.

El ministro de Hacienda, señor Enrique Ramos, ha dictado un decreto prorrogando la moratoria cuarenta y ocho horas más para el pago de las deudas y clausurando la Bolsa, cuyas operaciones siguen interrumpidas.

Otro decreto publicado en la Gaceta de Madrid, pone a disposición del Gobierno todas las sumas que necesite para el mantenimiento del orden.

COMBATE ENTRE LOS BUQUES DE GUERRA Y LAS BATERIAS DE LA PLAZA DE CEUTA.—LOS BUQUES TUVIERON QUE RETIRARSE

ORAN, Marruecos francés, julio 21. (Havas).— Cuatro buques de guerra leales al gobierno izquierdista de España, se presentaron hoy frente a la plaza de Ceuta, que se halla en poder de los rebeldes, y comenzaron a bombardearla, contestando los fuertes de la plaza.

Todas las informaciones que llegan a esta ciudad indican que se libró una verdadera batalla entre los buques de guerra y las fortalezas, pero los primeros tuvieron que replegarse finalmente, ante el vigor con que respondía la artillería de tierra.

Los buques de guerra tomaron puerto, después de la acción, en el puerto de Briteaux, pero los barcos de guerra británicos que se hallan haciendo servicio de patrullas en el estrecho, invitaron a los comandantes de los mismos a que se retiraseu.

ORDEN A LOS BARCOS MERCANTES ANCLADOS EN TANGER PARA QUE SALGAN DEL PUERTO SI QUIEREN EVITARSE PERJUICIOS

TANGER, julio 21. (Havas).—El administrador del puerto ha recibido un mensaje procedente del cuartel general de las tropas rebeldes de Ceuta, en el que se le recomienda que ponga en conocimiento de los capitanes de los barcos mercantes anclados en Tánger que sin demora se hagan a la mar si no quieren sufrir perjuicios.

Agrega el mensaje que los aviones rebeldes se proponen bombardear esta noche a los buques de guerra leales al Gobierno de Madrid que están fondeados en este puerto.

Créese que el acorazado "Jaime I", cuya dotación, según se tiene entendido, dió muerte o hirió a algunos de los oficiales, será el blanco principal del bombardeo de los aviones rebeldes.

No obstante el aviso de los rebeldes, el destroyer inglés "Whitehall" se ha quedado en puerto.

La comisión consular que tiene a su cargo la administración de la zona internacional se ha reunido para examinar la situación.

ANUNCIA EL GOBIERNO DE GIRAL QUE LA GUARNICION REBELDE DE GIJON SE HA RENDIDO

MADRID, julio 21. (Havas).—El ministerio de la Gobernación lanzó esta noche un comunicado por radio, desde una de las estaciones madrileñas, anunciando que la guarnición rebelde de Gijón se ha rendido a las fuerzas leales al régimen izquierdista.

Esta es la primera indicación que se tiene de que la bella población asturiana estuviese en manos de los insurgentes.

EL GOBIERNO DE BARCELONA PIDE REFUERZOS A MADRID CON URGENCIA, PARA RESISTIR LOS ATAQUES DE LOS INSURGENTES

HENDAYA, Frontera francoespañola, julio 21. (Havas).—Corre el rumor de que el Gobierno de Barcelona se ha dirigido al de Madrid pidiéndole refuerzos con el fin de poder dominar a los elementos rebeldes, que aumentan numéricamente y que amenazan con dominar la situación en la Ciudad Condal.

ACTUALIDAD INTERNACIONAL

DE las noticias recogidas hoy positivamente confirmadas en relación con el pronunciamiento militar de España por «The Associated Press», la Agencia Havas y el Servicio Especial del «New York Herald Tribune», se destacan:

(1) Que las fuerzas del general Mola han ocupado a San Sebastián, Vera del Bidasoa, Pamplona, la casi totalidad de Guipúzcoa, y nuevo Bilbao, dando así al general al jefe del llamado «Ejército del Norte» por los revolucionarios, el dominio de una superficie de 5.619 millas cuadradas de terrenos rugosos (poco más de la extensión total de la provincia de Pinar del Río), con una población de más de millón y medio de habitantes.

(2) Que la casi totalidad de la escuadra se encuentra en poder de los leales, al apoderarse la marinería de los dos cruceros de 17 mil toneladas y cierto número de contratorpederos y cañoneros, hasta un total de diez unidades, que zarparon anoche de Tánger con rumbo desconocido, después de haber arrojado un avión rebelde bombas sobre el «Jaime I», que hizo cuatro disparos.

⁂

Juzgando de la situación militar exclusivamente, hay factores favorables y desfavorables a una y otra parte. Los desfavorables al Gobierno son: (a) Que el general Cabanellas sigue dueño de Zaragoza, aguardando esperando a que Mola se consolide en el Norte, para hacer enlace con él, bien en Tudela, bien en la línea de Miranda del Ebro; (b) que los rebeldes continúen fuertes en Valladolid y Burgos, y que el general Queipo de Llano, que tiene posesionado de Sevilla, dominada, constituye una positiva amenaza, si Madrid se aseguraba, empero, que las tropas pronunciadas en Sevilla se habían sometido.

⁂

Los factores desfavorables a la insurrección, son: (d) no tener el dominio del mar, lo cual aísla al ejército de Africa en el Rif; (e) la muerte del general Sanjurjo, que era el jefe supremo de la rebelión y que debía haber tomado el mando seguramente en Valladolid, para allí efectuar el enlace de las tropas del sur, que, seguramente con el apoyo de las unidades pronunciadas en el Levante, buscarían hacer la unión en Aranjuez o Cuenca, porque, como se sabe, Valladolid es la clave estratégica del poniente y el centro de la Península; (f) la imposibilidad de la movilización de las fuerzas de Queipo de Llano en Sevilla, por la indecisión de la lucha en Granada, Córdoba, el golpe de los comunistas en Málaga y el que en Cartagena y Algeciras nada hayan podido hacer los rebeldes.

La incógnita grande es Cataluña. Cualquier determinación que inmediatamente tuviese la situación en las provincias catalanas, definiría el estado paralelo de cosas en Aragón. Si en Cataluña triunfasen los rebeldes, el general Cabanellas podría moverse, bien sobre Soria, con lo cual quedaría libre el camino a Mola para unírsele desde Logroño y Burgos, bien sobre Aranjuez, realizando un movimiento envolvente en apoyo de Queipo de Llano.

⁂

Como se ve, ninguna definición militar parece próxima, salvo que actúen los imponderables que siempre están en juego en toda guerra civil. Además, dada la distribución de la población y del régimen económico en España, no se pueden operar sino movimientos en masa, de carácter tradicionalista, en unas provincias, liberal en otras e izquierdista en las demás. La sustitución de un ídolo militar como Sanjurjo es difícil. Mola, a los efectos de esta guerra civil, ya eclipsa a Queipo de Llano y al mismo Cabanellas, en esa posición.

La guerra en las provincias tradicionalistas puede ser muy prolongada. Ese cantón del Baztán, hasta la cuenca de Pamplona, pudiera ser un foco de otra guerra civil. ¿No nos sugiere esto los comienzos de la guerra carlista? Navarra, las Vascongadas, la Rioja, Aragón y Castilla la Vieja, bajo un jefe popular como Tomás Zumalacárregui se mantuvieron en lucha desesperada durante seis años, desde 1833 a 1839. Hoy, desde luego, las condiciones no son iguales, en el orden militar, pero se conservan las mismas situaciones de querella de las dos Españas.

(J. L. M.)

GIBRALTAR SUFRE LOS RIGORES DE LA ESCASEZ DE COMIDA

GIBRALTAR, julio 21. (Havas). El gobierno de Gibraltar ha dispuesto que solamente los ciudadanos británicos y los españoles que trabajan en esta ciudad puedan seguir residiendo en ella.

Esta medida ha sido adoptada por las autoridades de Gibraltar a causa de que comienzan a escasear los artículos de comer.

UN BARCO PETROLERO, INGLES FUE BOMBARDEADO POR UN AVION INSURGENTE

TANGER, julio 21. (Havas).—El barco petrolero británico, «Endeavour», escapó milagrosamente a las bombas de un avión esta noche, cerca de Tarifa. El capitán del barco cree que el aeroplano pertenezca a las fuerzas que se rebelaron contra el Gobierno de Madrid y supone que confundieron el barco inglés con algún buque español que pensaren proveerla suministros a la flota leal española que se ha concentrado en Tánger.

LOS INSURGENTES SE HAN HECHO CARGO DE LOS SERVICIOS P

SUPLEMENTO DIARIO EN ROTOGRABADO

DIARIO DE LA MARINA

ACTUALIDAD NACIONAL E INTERNACIONAL

LA HABANA, MIERCOLES, 22 DE JULIO DE 1936

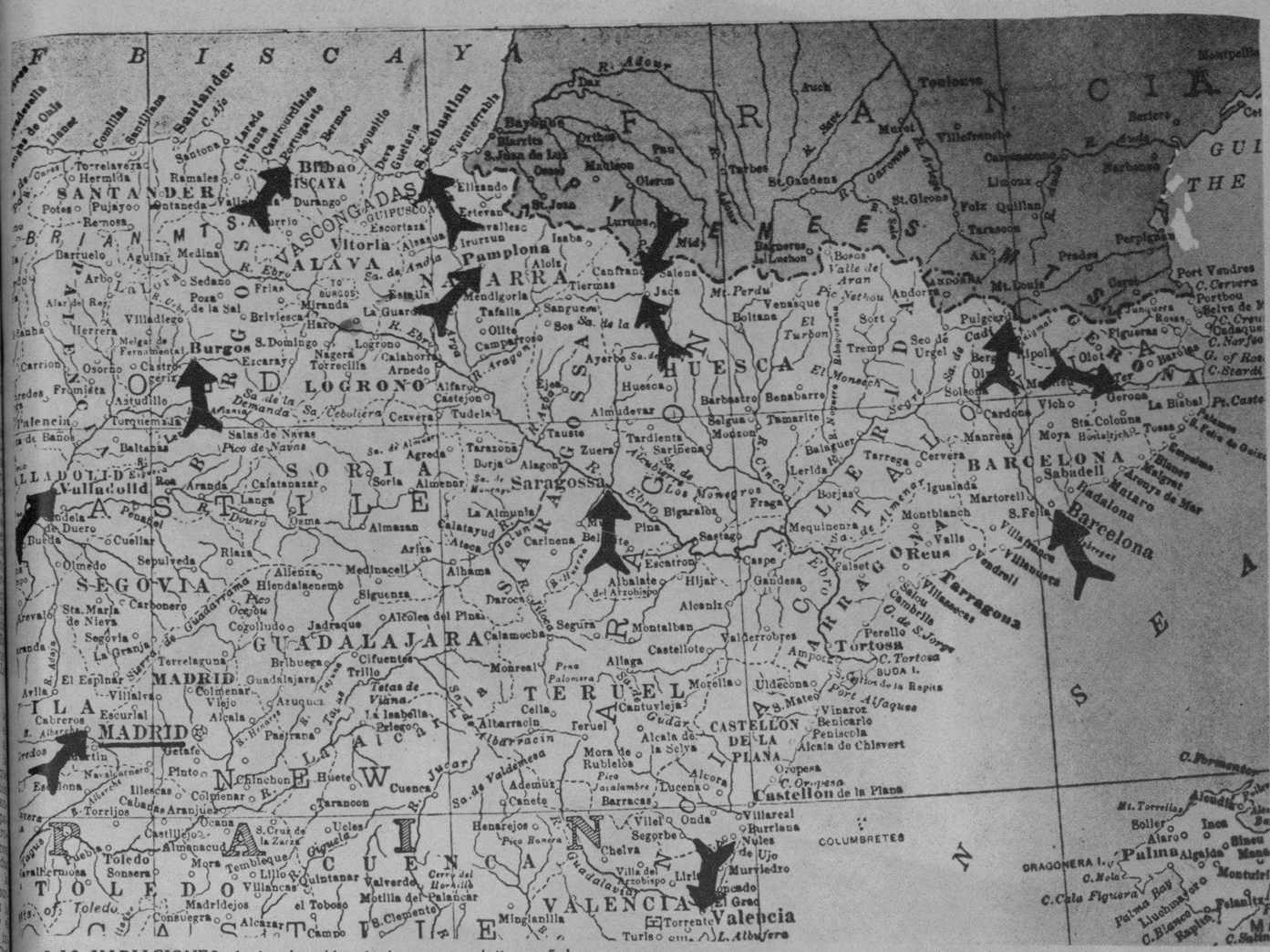

LAS VARIACIONES de la situación de la guerra civil española, desde ayer, han sido notables, al parecer con ventaja para los militares. Nuestro mapa, además de marcar las ciudades que controlaban los rebeldes—Burgos, Zaragoza, Valladolid, etc., aparte toda Africa—señalan la frontera franco-española de Vizcaya, Jaca, San Sebastián, Bilbao, etc., que han caído en poder de los enemigos del gobierno. Por otro lado—siempre siguiendo las noticias que el cable nos va trasmitiendo—se asegura que Puigcerdá (provincia de Gerona) y Canfranc (Navarra) han caído en manos de las hordas rojas (Foto Archivo)

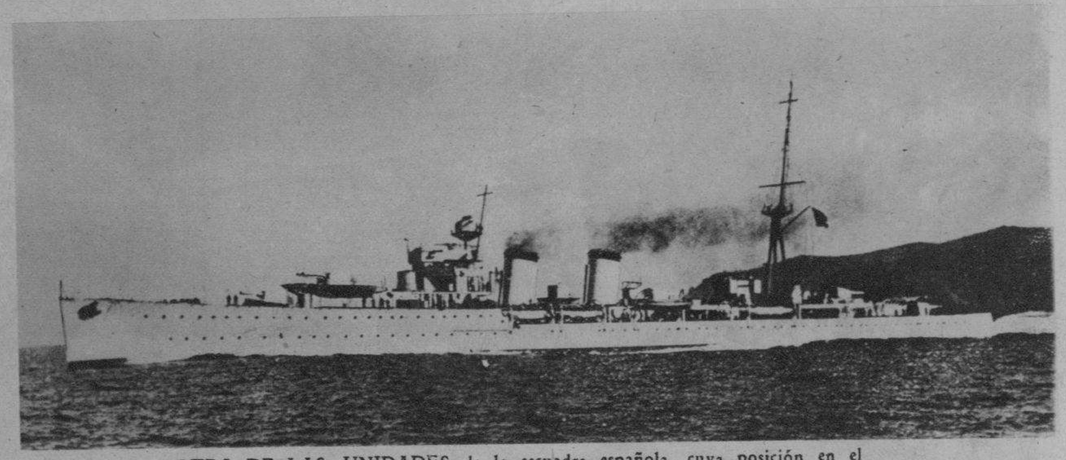

OTRA DE LAS UNIDADES de la escuadra española, cuya posición en el conflicto no ha sido fijada aún, es el moderno crucero «Almirante Cervera», que se ve en nuestra foto a su salida recientemente de Cartagena, en dirección a Canarias, en cuyas aguas hace poco se llevaron a cabo las maniobras de la escuadra (Foto Archivo)

UNA COLUMNA de desembarco del «Jaime I», el acorazado del cual se ha dicho que la marinería se sublevó matando a su comandante y dos oficiales, y dirigiéndose a Tánger, donde se halla parte de la escuadra española (F. Ar.)

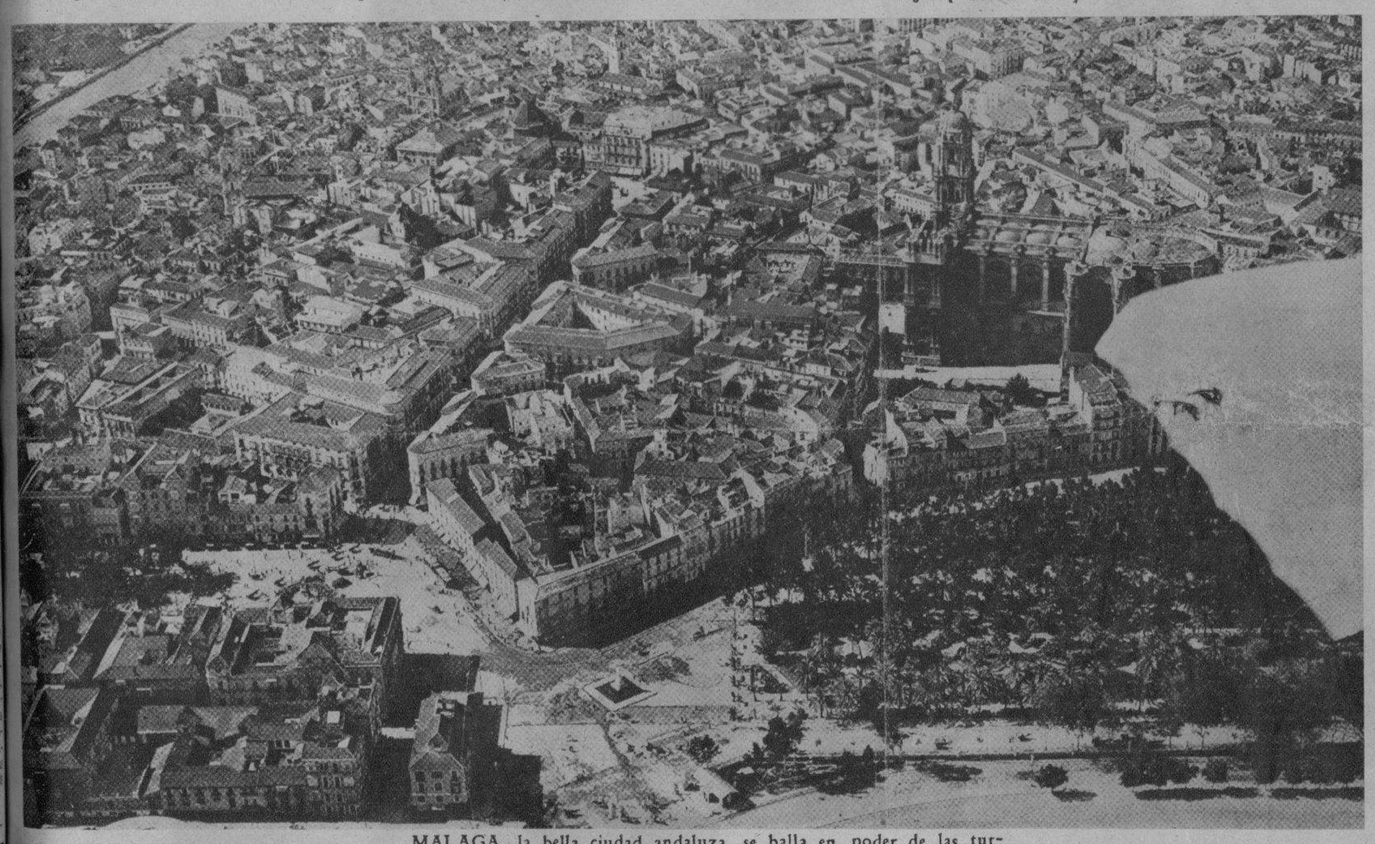

MALAGA, la bella ciudad andaluza, se halla en poder de las turbas, desde ayer, según nos informa el cable. He aquí una bella vista aérea, de la parte más céntrica de la población, hoy víctima del populacho (Foto Archivo)

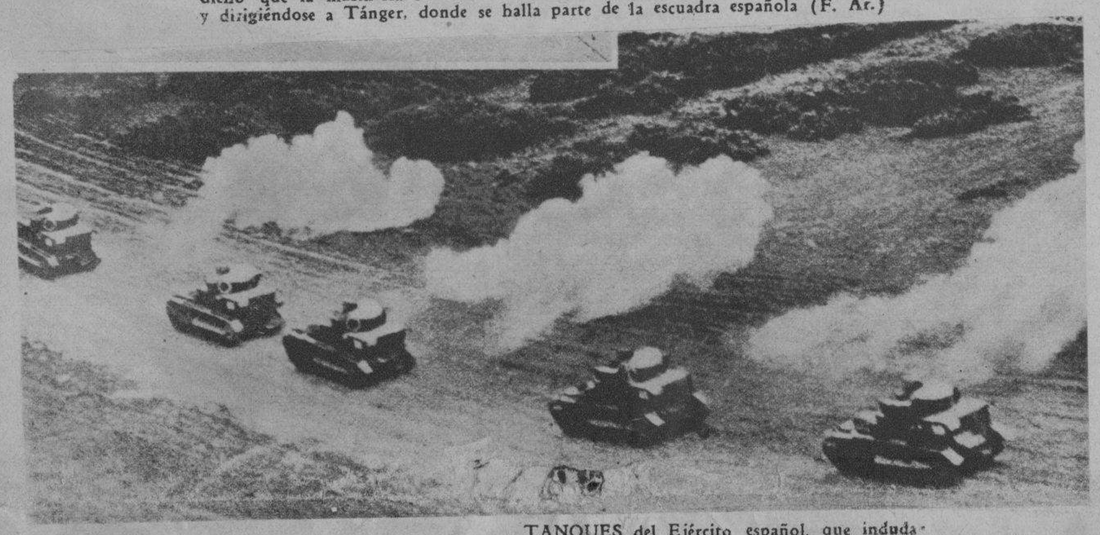

TANQUES del Ejército español, que indudablemente habrán entrado en juego en la ya guerra civil iniciada en España. Los correspondientes a nuestra foto tomaron parte en las maniobras llevadas a cabo hace meses en Castilla (Foto Archivo)

CAMIONES de la famosa Guardia de Asalto. Esta fuerza armada es, según la información cablegráfica, la única que, absolutamente, permanece leal al gobierno republicano español (Foto Archivo)

SAN SEBASTIAN, en poder de los rebeldes. — Las fuerzas del general Mola, según nuestra información cablegráfica, se han apoderado de San Sebastián. He aquí la moderna Avenida de Ategorrieta, de la capital donostiarra (Foto Archivo)

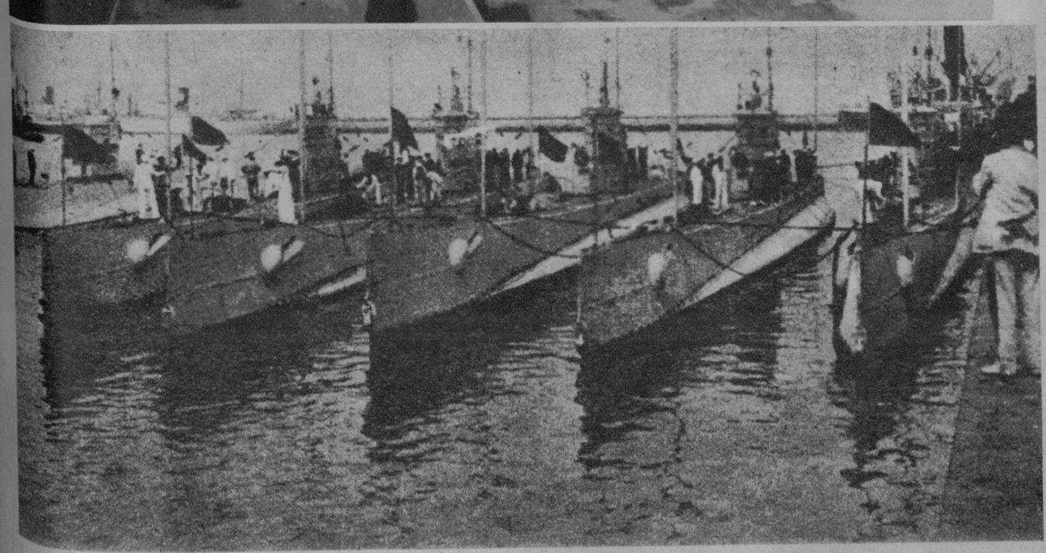

SEGUN INFORMO nuestro servicio cablegráfico de ayer, una escuadrilla de submarinos españoles se hallaba situada frente a las costas de Africa, vigilando los movimientos de las tropas rebeldes. Aquí puede verse parte de la flota de submarinos españoles, anclada en Las Palmas (Canarias), con motivo de las maniobras navales que se efectuaron en aquellas aguas hace meses (Foto Archivo)

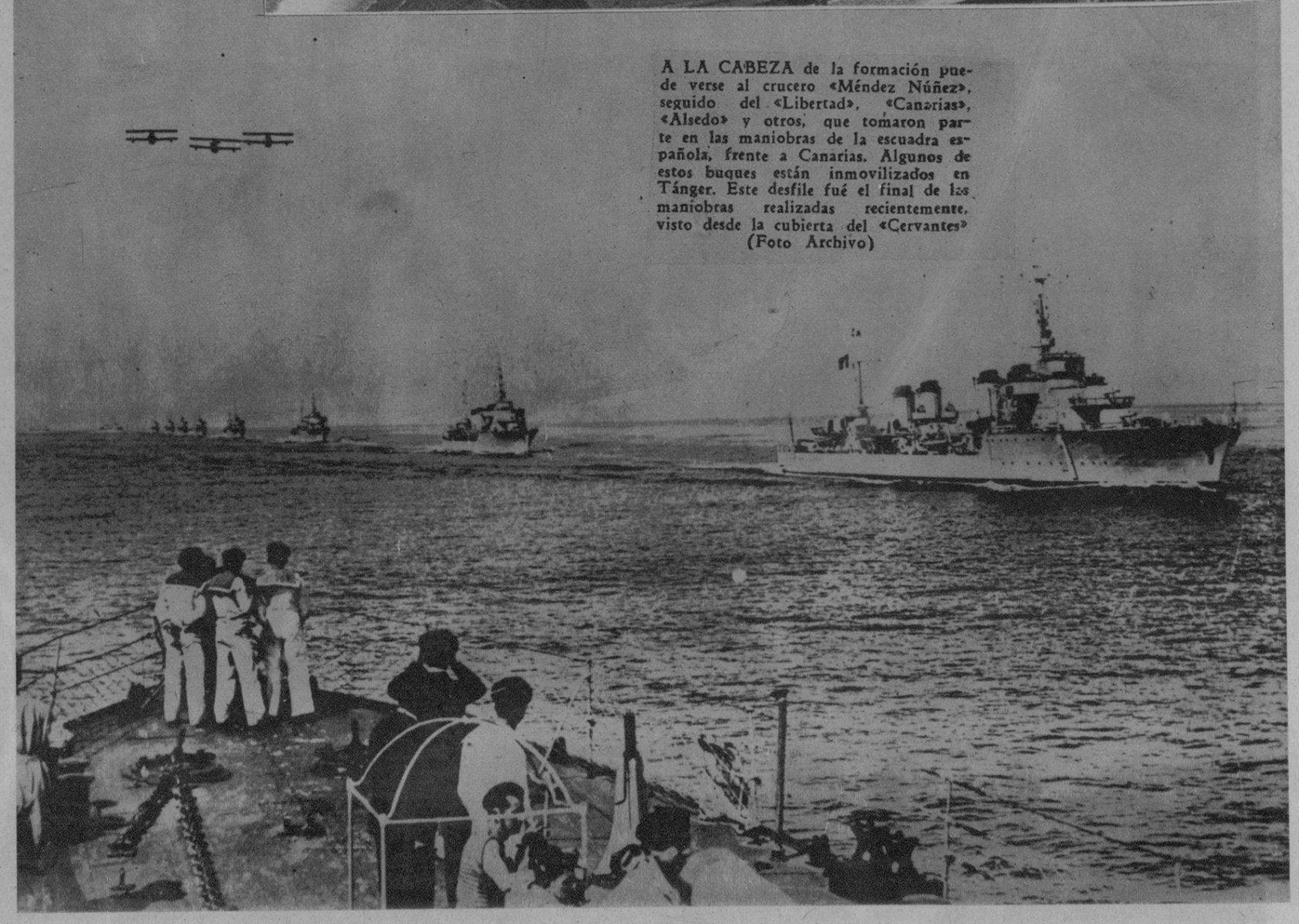

A LA CABEZA de la formación puede verse al crucero «Méndez Núñez», seguido del «Libertad», «Canarias», «Alsedo» y otros, que tomaron parte en las maniobras de la escuadra española, frente a Canarias. Algunos de estos buques están inmovilizados en Tánger. Este desfile fué el final de las maniobras realizadas recientemente, visto desde la cubierta del «Cervantes» (Foto Archivo)

E.C.D. 2016

EL PUENTE monumental de Triboro, que conecta Manhattan con el Bronx y Queens, inaugurado hace poco por el Presidente Roosevelt. Tiene cuatro puentes y una extensión de nueve millas. Hace años la ciudad de New York presupuestó ocho millones para los trabajos preliminares de construcción. En 1933, la Legislatura del Estado aprobó la ley autorizando su construcción; y por último la Public Works (entidad federal) contribuyó con otros ocho millones, lanzándose un empréstito de 35 millones más, con cuyo dinero se ha dado cima a la gigantesca obra (Foto Wide)

LA PLAYA de Oak Street, de Chicago, ha batido este año todos los records de veraneantes. Un aspecto concluyente lo da nuestra foto (Foto Wide)

KAREN Morley, actriz de la pantalla, mirando desde la playa, su hogar de Palos Verdes, en Los Angeles. Karen está recuperando su salud después de un parto reciente (Foto Wide World)

CERCA del Capitolio de Washington, puede verse esta piscina pública, construída hace poco para el público como manera de combatir el calor intenso de estos días. La cúpula del Capitolio se distingue iluminada al fondo (Foto Wide World)

LA MEDIDA del calor en Atlanta, puede deducirse de la operación que están haciendo este par de bellas muchachas: friendo un par de huevos en el piso de Piedmont Park, de aquella ciudad (F W)

MARLENE Dietrich aparece a bordo del «Normandie», momentos antes de salir para Europa, donde la gran actriz de la pantalla pasará unas vacaciones (Foto Wide)

UNA VISTA general de celebridades del box, alineados ante el Madison Square Garden, de New York, durante el desfile del funeral de Joe Humphreys, el famoso anunciador (Foto Wide)

EL PRESIDENTE Roosevelt, acompañado por el Gobernador de New York y el Mayor Fiorello de La Guardia, cuando se dirigían el pasado día 11 a la inauguración del Puente Triboro, obra monumental que conecta Manhattan con el Bronx y Queens (Foto Wide)

MISS MARYBEBTH Mac Gurk, de Chicago, después de haber sido coronada Reina de los Ferrocarriles y seleccionada entre un grupo de empleadas de los ferrocarriles del Estado. La coronación de la bella Mac Gurk formó parte de la «semana de los ferrocarriles», celebrada en Chicago (Fo. W.)

INTERNACIONALES

UNA ORIGINAL capa, es esto de cellophane, que usó esta señora en las regatas reales celebradas en Henley on Thames (Inglaterra) (Foto Wi.)

UNA NOTA bellísima dieron hace poco los buques de guerra de los E. U., anclados en Seattle, donde se celebró la convención de los Shrinns, congregando en aquella ciudad a millares de personas (F W)

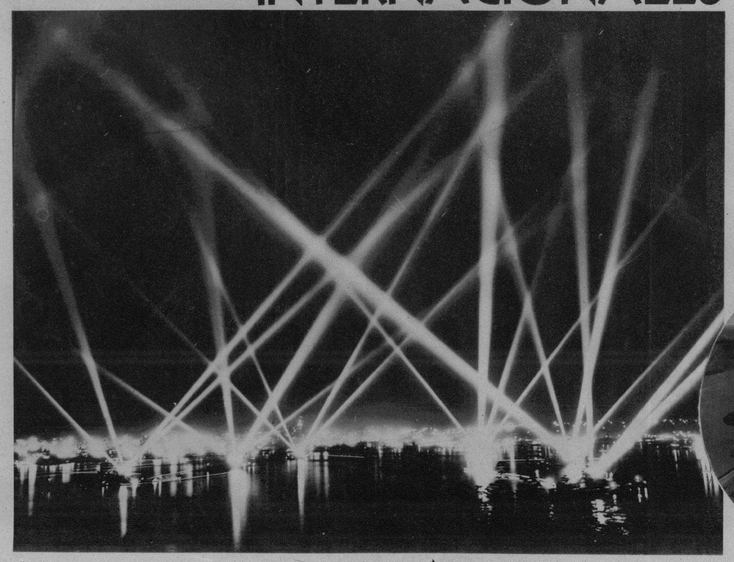

EL CAPITAN George Eyston, al lado de su «Speed of the Winds», en el cual ha hecho recorrido de duración en Bonneville Salt Flats (Utah). Ultimamente hizo uno de cinco mil millas consecutivas (Foto Wide World)

LA SEÑORITA de Sacasa (izquierda), ayuda a su hermana Maruca de Sacasa echándole agua en la terraza de su casa en Washington. Estas señoritas son hijas del Presidente J. B. Sacasa, ahora en exilio (Foto Wide)

BARBARA Stanwyck visita a Joan Crawford en los estudios de la M. G. M., en donde esta trabaja actualmente en una nueva película (Foto Wide)

M.E.C.D. 2016

TOME
Coca-Cola
Sabe mejor cuando está bien fría

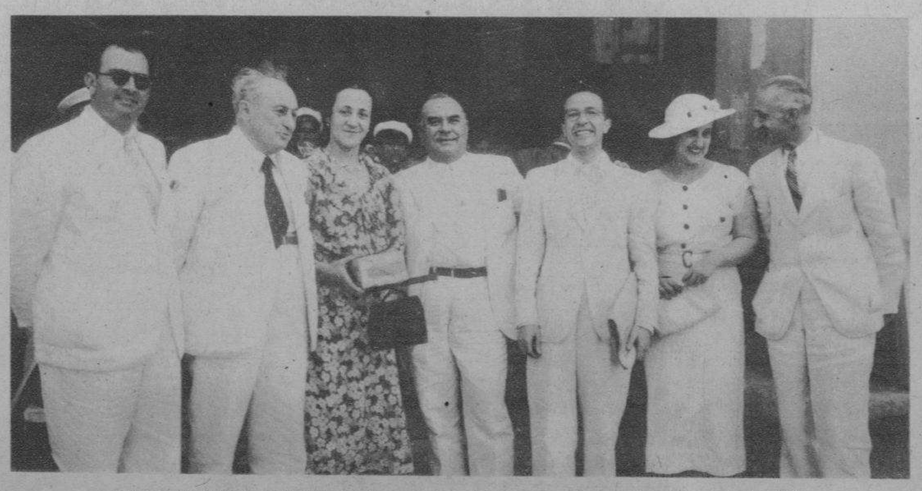

PROCEDENTE DE México y en dirección a España, pasó ayer por la Habana en el «Cristóbal Colón», el distinguido escritor señor Cipriano Rivas Cherif, al que saludó a bordo el Exmo. Embajador de España, D. Domingo Barnés, con los señores Aixalá (hijo), Castro y Baralt (Foto D. M.)

AYER POR LA MAÑANA, el Presidente de la República, doctor M. M. Gómez, asistió al cursillo de verano para maestros-alumnos, que se están celebrando en la Casa de Maternidad y Beneficencia. El Jefe del Estado (en el centro del grupo) presidió el acto. A su lado puede verse al Secretario de Instrucción, al Director del establecimiento, doctor Portela, y otras personalidades

MRS. JULIO R. Embil, esposa del Cónsul de Cuba en Jacksonville, Florida. La señora de Embil es en la actualidad chairman del Travel Departmenc del Club de Señoras de Jacksonville y fué chairman el año pasado del Departamento de Relaciones Exteriores de dicho Club, que cuenta con más de mil miembros (Foto D. M.)

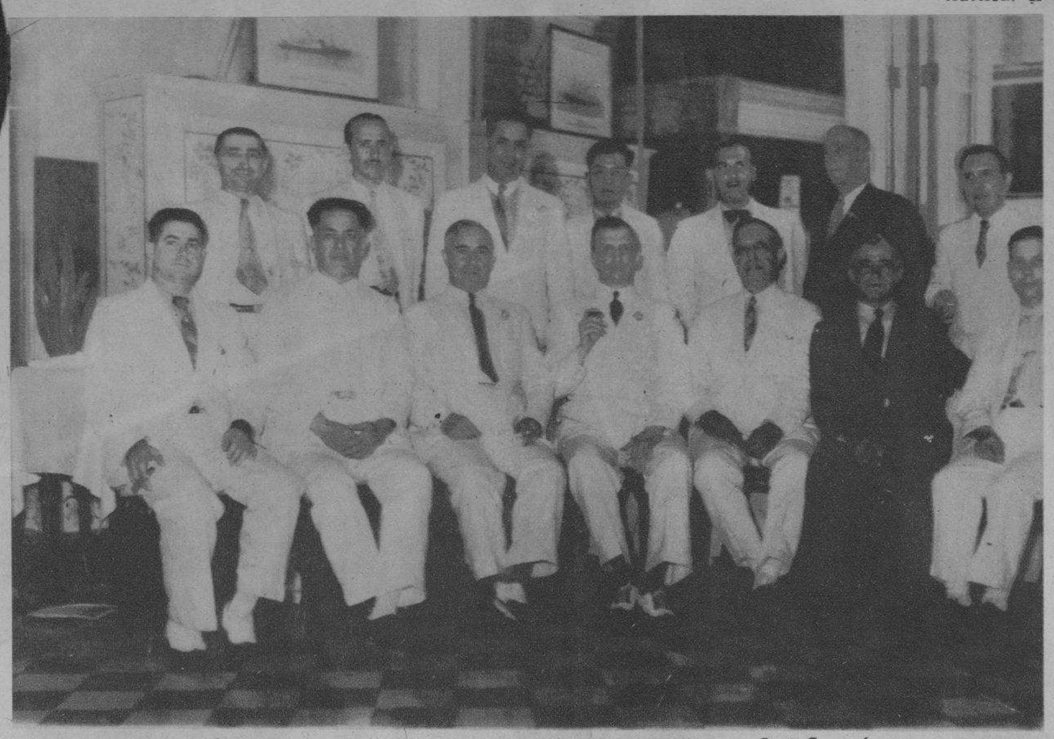

BANQUETE-HOMENAJE de los vendedores de la Havana Coal Co. a los señores Sabino Crespo, Administrador General, W. Mac Donald, Sales Manager, que se llevó a cabo recientemente en un restaurant de esta ciudad (Foto D. M.)

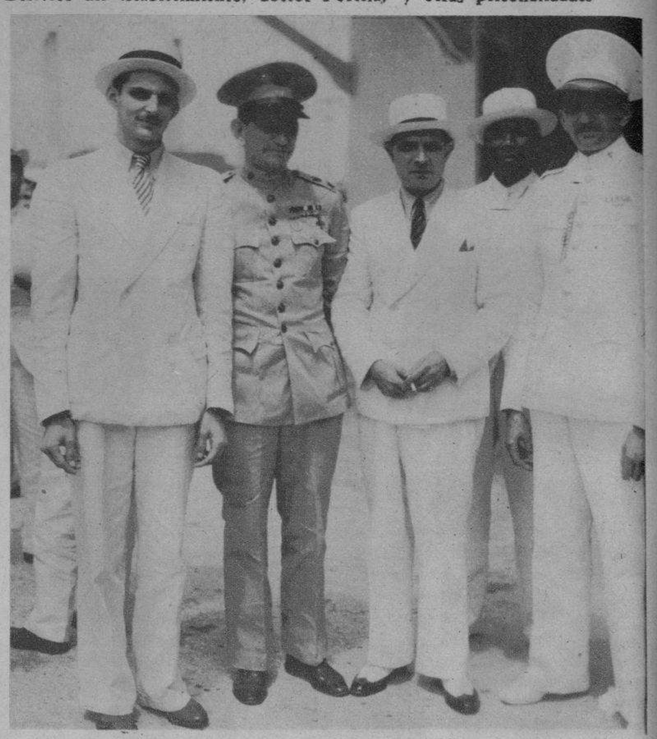

DESPUES DE UNA BREVE permanencia en los Estados Unidos, llegó anteayer a la Habana el señor Boby Hernández, al que saludaron en los muelles sus hermanos el capitán Belisario Hernández y Frank (Foto D. M.)

NATALIA Aróstegui de Suárez, llegó ayer en el «Oriente», siendo recibida por un grupo de sus amistades (F. D. M.)

PRESIDENCIA del reparto de premios, celebrado por el Centro Asturiano, el domingo pasado. De izq. a der.: Eloy Palacio, profesor de inglés; A. Méndez, vocal; Jesús Castrillón, Pte. de la Sección de Recreo; Juan B. Díaz, Presidente general (con licencia), Sandalio Cienfuegos, Presidente; B. Loredo, Presidente de la Sección de Instrucción; Francisco J. de Almodóvar, mantenedor del acto; C. Junco, Vicepresidente; Francisco García, Administrador de la «Covadonga», y Abelardo López, Director del Plantel (Foto D. M.)

EN SU RESIDENCIA falleció anteayer la distinguida dama señora Mercedes Villamil, querida esposa del señor Miguel B. Díaz. Los restos de la virtuosa dama recibieron cristiana sepultura en el Cementerio de Colón. Nuestra foto representa el momento en que eran transportados (en presencia de numerosos familiares y amigos), en el indicado Cementerio, a la morada donde descansarán eternamente (Foto D. M.)

Ensaye hoy este baño "Antiséptico"

EL jabón ANTISEPTICO COLGATE, preparado especialmente para el clima de Cuba, limpia y desinfecta. Su doble acción deja el cuerpo con un agradable olor a limpio, evitando además el salpullido y, en general, las afecciones de la piel.

Use para su baño diario el JABON ANTISEPTICO COLGATE y sentirá su cuerpo fresco... limpio... vigorizado y con absoluta higiene.

Su uso constante quita el desagradable olor del sudor. ¡Ensáyelo hoy!

Exija el legítimo jabón Antiséptico Colgate

LA ASOCIACION de Comerciantes, Industriales, Propietarios y Profesionales de la calle de Belascoaín, celebró un banquete de confraternidad social, el pasado domingo, en el Salón Trimalta de La Polar (Foto D. M.)

UN ENORME tiburón, pescado frente a la Playa de Baracoa, por el conocido industrial señor Cándido González (Foto D. M.)

UN ASPECTO de la concurrencia al banquete de la sociedad Villameá y Villaodrid, el pasado domingo, en el Deportivo Asturias (F. D.)

M.E.C.D. 2016