1ª SECCION

SERVICIO DE ASSOCIATED PRESS. Esta queda autorizada para usar nuestro servicio y noticias de información.

HILO DIRECTO CON NUEVA YORK

# DIARIO DE LA MARINA

El DIARIO DE LA MARINA es el periódico más antiguo de Cuba. Fué fundado en el año mil ochocientos treinta y dos.

SERVICIOS ESPECIALES DE ESPAÑA

1ª SECCION

AÑO CIV.—NUM. 140 ACOGIDO A LA FRANQUICIA POSTAL LA HABANA, VIERNES, 12 DE JUNIO DE 1936.—SANTOS LEON III, JUAN DE SAHAGUN Y ONOFRE TIEMPO PARA HOY: NUBLADOS Y LLUVIAS PRECIO: 5 CENTAVOS

BIBLIOTECA MUNICIPAL ENTRADA

# ESTA MUY INTERESADO EL PRESIDENTE DE LA REPUBLICA EN UNA AMPLIA AMNISTIA

## HOY SE SEÑALARA EL MONTANTE DEL PRESUPUESTO

### EN LA REUNION CELEBRADA EN LA RESIDENCIA DE CORTINA NO SE LLEGO A NINGUN ACUERDO

En el Consejo de Secretarios de esta tarde se fijará la ascedencia de los gastos de la República para el próximo Año Fiscal. Los proyectos pasan de $70.000,000

Según se había anunciado, tuvo efecto ayer, en la morada particular del Secretario de Estado doctor José Manuel Cortina, la segunda conferencia de los señores Secretarios del Despacho para tratar de la confección de los presupuestos generales para el año económico de 1936 a 1937, fijando definitivamente el montante total de los mismos.

A la reunión concurrieron todos los miembros del Gabinete.

Esta comenzó a las cuatro de la tarde y terminó a las nueve y treinta de la noche.

Al terminarse, los reporters fueron interrogando a los asistentes sobre los acuerdos adoptados.

Los señores Secretarios manifestaron no haberse llegado a ninguna solución en tan importante problema toda vez que los anteproyectos presentados por ellos dan un total que sobrepasa, con mucho, de los sesenta y nueve a setenta millones calculados, no obstante las economías propuestas.

Interrogados los Ministros respecto de la forma en que habrá de cubrirse tal prespuesto superior a setenta millones, respondieron algunos que con los ingresos y otros con la implantación de una reforma tributaria.

Por su parte, el Secretario de la Presidencia doctor Macías, ha manifestado que es poseedor de una fórmula que expondrá oportunamente.

En vista del desacuerdo de los Ministros en la reunión de ayer, el asunto se llavará al Consejo de esta tarde, el que seguramente dirá la última palabra.

**EL SECRETARIO DE HACIENDA**

El doctor Wolter del Río, Secretario de Hacienda, antes de dirigirse a la junta departió por largo tiempo con el Presidente de la República sobre la estructuración de los presupuestos que será considerada en el Consejo de hoy.

Hablando de la aprobación del proyecto presupuestal, manifestó el Secretario, que no habrá dificultad alguna en el Congreso, teniendo en cuenta que las relaciones de éste con el Poder Ejecutivo son extremadamente armónicas.

El proyecto deberá salir para el Congreso antes de terminarse la primera quincena de junio, a fin de que el Senado comience la discusión el día 20.

### Wolter del Río y Pedraza estuvieron anoche en Palacio

Con el Presidente de la República celebraron anoche una larga entrevista el Secretario de Hacienda doctor Germán Wolter del Río, y el Jefe de la Policía Nacional coronel José E. Pedraza.

Estímase que la conferencia tuvo por objeto el presupuesto de gastos del Cuerpo policíaco.

## HAN IDO A LA HUELGA GENERAL LOS OBREROS DE CARACAS Y DE MARACAIBO CONTRA OTRA NUEVA LEY DE REPRESION

### No acordó nada el Consejo Supremo de la Universidad

Ayer se volvió a reunir el Consejo Supremo Universitario.

La sesión se limitó a aprobar las actas de las reuniones anteriores, pues no se llegó a tratar de otro asunto.

El Consejo continúa declarado en sesión permanente y se volverá a reunir el próximo lunes, a las nueve de la mañana.

NO CELEBRO SESION DERECHO CIVIL.—Por falta de quorum no celebró ayer la reunión anunciada el claustro de profesores de la Escuela de Derecho Civil.

Se volverá a citar para otro día, a fin de seguir tratando del proyecto de reorganización de la enseñanza universitaria que tiene presentado a la Alta Cámara el senador Vasconcelos.

### DURANTE LA JORNADA DE AYER SE REGISTRARON TIROTEOS; HAY NUMEROSAS PERSONAS HERIDAS

El proyecto de ley está en las Cámaras y tiende a la supresión de los Partidos extremos. Encarcelado ya el comité de huelga. La situación es bastante delicada

CARACAS, Venezuela, junio 11. (AP).—El nuevo Gobierno venezolano, actuando rápidamente contra la huelga general decretada por los obreros, encarceló al Comité de la huelga en Maracaibo.

Durante el día se registraron tiroteos en las calles.

La Policía practicó arrestos en gran número en la capital y en Maracaibo, donde los obreros de la industria petrolera se sumaron al paro.

La huelga fué decretada como protesta contra una ley que se halla a estudio del Congreso, en virtud de la cual se tiende a la supresión de los extremistas. Los gremios obreros sostienen que es dictatorial y contraria a la Constitución.

La situación en Maracaibo, después del arresto del Comité de huelga, se considera grave.

En los tiroteos que se registraron en un barrio remoto de la capital resultaron muchas personas heridas, sin que hasta ahora se sepa el número de las víctimas. Uno de los miembros del Gabinete, en sus conversaciones con los representantes de la prensa, dijo que solamente había unos cuantos lesionados.

Muchos comunistas conocidos han sido detenidos y otros elementos izquierdistas se han escondido para no caer en manos de la Policía.

Hoy no se publicaron periódicos en esta capital. Los huelguistas piden que sean destituídos de los empleos del Gobierno todas las personas que estuvieron al lado del difunto dictador Juan Vicente Gómez.

Los obreros de la industria petrolera de Maracaibo se unieron al paro, con inclusión de los pertenecientes al campo del lago Maracay, uno de los más importantes.

El hecho de que los obreros hayan designado distintos comités de huelga para que vayan sucediéndose a medida que el Gobierno los encarcela, indica que los trabajadores se proponen apelar a la violencia.

## EL EMPERADOR EXILADO PASA POR GIBRALTAR

Vistiendo las ropas más características de la civilización occidental, desembarcaron en Gibraltar, en su viaje a Inglaterra, el emperador Haile Selassié y los miembros de su familia. De no ser por las capas, que denotan su origen oriental, cualquiera diría que se trataba de varios turistas de los que se ven de ordinario.

## TAMBIEN TIENE INTERES EN EL INMEDIATO REGRESO DE TODOS LOS CUBANOS QUE SE EXILARAN

Ayer estuvieron conferenciando con el Dr. Miguel Mariano Gómez acerca de la amnistía el Secretario de Gobernación, Sr. Peláez y el líder de la Alta Cámara Dr. Ramón Zaydín

Después de una larga entrevista con el Presidente, el Secretario de Gobernación, señor Carlos Peláez, abandonó el Palacio a las dos y treinta minutos de la tarde.

Comentando con los reporters las noticias publicadas sobre los cambios de impresiones celebradas entre el propio funcionario con algunos representativos de los sectores revolucionarios y éstos, más tarde, con el Jefe del Estado, manifestó que el Presidente Gómez Arias tiene un extraordinario interés en que se apruebe la Ley de Amnistía.

«Yo he venido a eso precisamente a Palacio—agregó—y fué sobre tema de tanta importancia que cambiamos opiniones el Presidente y yo. También el doctor Gómez Arias conferenció a propósito del mismo asunto con el doctor Ramón Zaydín, líder del Partido Republicano en el Senado.

«Los periodistas quedan autorizados para informar que el Presidente se interesa sinceramente por la aprobación de una amplia ley de perdón y olvido. El regreso de los exilados tiene muy favorable ambiente en el Congreso, según quedó comprobado en la entrevista del Jefe del Estado, hace algunos días, con los senadores y los representantes de la Coalición. En prenda de ello se han designado comisiones que están estudiando todo lo relativo a la vuelta de los exilados y a la ley de amnistía. De este modo muy pronto será una realidad el anhelo del Presidente.

Al insistir los reporters en la noticia sobre la conferencia de representativos de grupos revolucionarios con el Presidente, el Sr. Peláez dijo: «De ello no tengo información oficial. Por mi parte he departido sobre tópicos políticos con personas afiliadas a los grupos que no concurrieron a los últimos comicios, pero lo hice como un simple ciudadano, sin matiz oficial y sin delegación del Gobierno. Creo que los elementos con quienes departí tampoco tenían representación de sus grupos respectivos.

Desmintiendo finalmente el rumor de una entrevista, fuera de Palacio, del Presidente con el Embajador Caffery, dijo el Secretario: «No es verdad, ni veo la razón de que el Jefe del Estado tenga que salir de Palacio para conferenciar con el diplomático de una nación amiga».

### Grave epidemia de desintería en una barriada pinareña

Sanidad ha dispuesto que se adopten las medidas de rigor para contener esa dolencia

PINAR DEL RIO, junio 11.—El Dr. Elpidio Barrial, que atendió dos casos procedentes de la Grifa, nos informó que se trataba de casos de desintería. La Secretaría de Sanidad ha dispuesto la inmediata salida para la zona afectada de los doctores Delgado, Ramírez y Corriá, para que conjuntamente, con las autoridades sanitarias de Guane, procedan a la extinción del brote epidémico.

Corresponsal.

## DESTROZADO UN AEROPLANO DE LA ARMADA DE LOS E. UNIDOS EN UN ACCIDENTE EN CAIMANERA

Aunque se dice que el piloto y su ayudante murieron en el desastre, hay noticias que indican que ambos fueron recogidos por una lancha del crucero americano «Memphis»

GUANTANAMO, junio 11, 9 p. m. DIARIO, Habana.—Un teniente de aviación de la Marina de Guerra Norteamericana y su mecánico, perecieron hoy en la bahía de Caimanera, frente a la Estación Naval. El aviador se encontraba haciendo un vuelo de práctica; el anfibio volplaneó hasta la superficie para elevarse nuevamente, pero sucedió la tragedia cuando el aparato, en vez de elevarse, en su vertiginosa velocidad, se volcó y entró de cabeza en las profundidades del mar.

Tanto el aviador como su ayudante no han podido ser localizados, así como tampoco el avión que manejaba.

El crucero de la Marina de Guerra Norteamericana, «Memphis», a cuya dotación pertenecían los aviadores, sale esta noche para los Estados Unidos, acompañado por dos destroyers y un submarino, cuyas unidades forman parte de una escuadrilla.

**N. de la R.**—Noticias procedentes de Santiago de Cuba informan que el piloto fué recogido por un submarino, y otras de la misma procedencia, aunque de conducto distinto, aseguran que el avión descendió en la playa «Conde», frente a la bahía de Caimanera, destrozándose totalmente, y que el piloto y el copiloto se lanzaron con paracaídas, siendo rescatados, con lesiones, por una lancha del crucero.—**Corresponsal.**

### E. Chibás coincide con el DIARIO sobre la amnistía

Habana, junio 11 de 1936.

Sr. José I. Rivero,
Director del DIARIO DE LA MARINA,
Habana.

Distinguido amigo:

En su réplica de ayer a mi carta sobre la Amnistía, ha tenido Vd. una expresión feliz que sintetiza perfectamente el anhelo nacional del momento: «Amnistía, sin discriminaciones para todos los revolucionarios que delinquieron, exceptuando sólo a los delincuentes que se revolucionaron». Después de pulsar la opinión de las partes más interesadas en la Amnistía para presos políticos y sociales, puedo decirle que esas partes están de acuerdo con esa consigna y que nunca han propugnado otra cosa.

La fórmula que haga posible la Amnistía, sin discriminaciones, para todos los revolucionarios que delinquieron, y que al mismo tiempo impida que en dicha Amnistía se filtren los delincuentes vulgares que se hicieron revolucionarios para delinquir con mayores facilidades, bien puede ser la siguiente: Amplia Amnistía para todos los delitos políticos y sociales; y el nombramiento de una comisión que le merezca la más absoluta garantía a los sectores revolucionarios, para que dicha Comisión determine, en los delitos contra las personas y contra la propiedad, quiénes son realmente los delincuentes políticos y sociales que deben ser amnistiados. Los sectores revolucionarios estarán cada uno de ellos muy interesados, por su propio nombre y por el decoro de la revolución, en no reclamar como revolucionario a ningún delincuente vulgar. Y la Comisión velará, por su propio prestigio, para que no haya filtraciones.

Estamos leal y sinceramente interesados—y nunca hemos politiqueado, ni engañado, ni dicho lo que no pensamos ni sentimos ni lo haremos nunca por nuestro propio crédito—por el establecimiento en Cuba de un régimen de Civilidad y Derecho que ofrezca garantías a la vida y la seguridad de las personas y permita la libre expresión de las ideas, para hacer posible que las las luchas por los ideales políticos se desenvuelvan dentro de la legalidad. Pero sabemos ciertamente que ese Régimen de Derecho sólo se puede basar sólidamente sobre una Amplia Amnistía. Por eso, parte de otras consideraciones de humanidad y de justicia, la defendemos con calor. Nosotros los revolucionarios no pedimos, como ha venido siendo norma general en Cuba, cargos ni consignaciones presupuestales. Sólo pedimos, para coadyuvar a la paz y la normalidad, el derecho a expresar nuestras ideas, una Amplia Amnistía para todos los revolucionarios y Asamblea Constituyente Soberana.

De Vd. atentamente,

**Eduardo R. Chibás.**

Por haber llegado esta carta a nuestro poder en horas avanzadas de la noche, hemos tenido que dejar para mañana el comentario correspondiente.

### EL SECRETARIO DE JUSTICIA Y EL FISCAL DEL TRIBUNAL SUPREMO

En horas del mediodía de ayer almorzaron con el Presidente de la República, asuntos propios de sus respectivos cargos el Secretario de Justicia Dr. Estanislao Cartañá y el Fiscal Jefe del Ministerio Fiscal de la República, Dr. Pablo F. Lavín.

### HAILE SELASSIE DICE QUE ETIOPIA SE HALLA EN LUCHA CON ITALIA

LONDRES, junio 11. (AP).—Haile Selassié, manifestó esta tarde en un discurso, el primero que pronuncia en Londres, ante la «Unión Pro-Liga de las Naciones», que le ofreció un almuerzo:

«La porción occidental de Etiopía, que hace el tercio del total de la extensión del país, encuéntrase bajo el régimen de sus autoridades legales y reinan allí el orden y la paz como en el pasado.

Agregó que las porciones dominadas por Italia se encuentran en estado de rebelión contra Italia. Dijo: «No sólo en Wallo y Shersheeba, sino también en otras zonas, la población se ha alzado contra los italianos.»

### Chamberlain salvó a un niño que se estaba ahogando

Con chaquet y sombrero de copa no vaciló en meterse en el agua con ese objeto

LONDRES, junio 11. (Por el N. Y. Herald-Tribune). — El aristocrático canciller del Exchequer inglés, Neville Chamberlain, vistiendo impecable chaquet y sombrero de copa gris, se metió en el agua del lago del Parque de San Jaime, rescatando a un muchacho pequeño que había caído en él.

El canciller estaba dando su acostumbrado paseo matinal desde su domicilio en Whitehall, cuando oyó un grito y vió caer al niño al agua. Aun cuando había otras personas cercanas, Chamberlain fué el primero en penetrar en el lago poco profundo, ya que el agua no pasó más allá de las rodillas del canciller, rescatando al pequeñuelo. El canciller entregó el niño a la madre y entonces continuó su camino hacia la Tesorería a pesar de la mojadura. Horas después su chauffeur le llevó a la Tesorería una muda completa de ropas.

Un testigo presencial del episodio reconoció al conciller Chamberlain y contó lo sucedido a los repórters los que después de insistir un poco cerca de Chamberlain lograron que éste confesase el episodio; los colegas sólo se enteraron cuando los repórters llegaron a la Tesorería.

Lea ¡ALERTA! al mediodía. Un periódico al alcance de todas las mentes y todos los bolsillos

### SHIRLEY TEMPLE PASARA EN CUBA UNA TEMPORADA

La gran artista infantil ha enviado un obsequio a una hija del Presidente

La genial artista infantil Shirley Temple hará en breve un viaje a la Habana, siendo huésped del Presidente de la República y de su señora esposa Serafina Diago de Gómez.

Se nos ha informado que Shirley ha enviado un presente a una de las hijas del Jefe del Estado, a quien conoció en Hollywood cuando la familia Gómez-Arias estuvo en los Estados Unidos, antes de tomar posesión de la Primera Magistratura de la Nación, el doctor Miguel Mariano Gómez.

### SUMARIO DE ESTA EDICION

| | Páginas: |
|---|---|
| Agricultura | 9 |
| Anuncios Clasificados | 20-21-22-23 |
| Cables | 13-24 |
| Cartel del Día.—(Teatros y Cines) | 6 |
| Comercio | 18 |
| Comunicaciones | 18 |
| Club Rotario | 3 |
| Crónica Habanera | 5-7-9-10-11 |
| Crucigramas | 4 |
| Cultos Católicos e Información General | 20 |
| Defunciones | 5 |
| Editoriales | 2 |
| Educación | 3 |
| Escenario y Pantalla.—(Crítica) | 6 |
| Estado del Tiempo | 11 |
| Gacetillas | 6-10 |
| Guanabacoa al Día | 20 |
| Habaneras | 4 |
| Hacienda | 2 |
| Matanceras | 4 |
| Mercantil | 19 |
| Municipio | 18 |
| Música y Músicos | 17 |
| Noticias de los Juzgados de Primera Instancia.—(Vida Civil) | 18 |
| Obras Públicas | 18 |
| Policía | 2 |
| Política | 16 |
| Puerto | 20 |
| Renta de Lotería | 2 |
| Sanidad | 5 |
| Senado | 3 |
| Sociedades Españolas | 17 |
| Sports | 14-15 |
| Trabajo | 4 |
| Tribunales | 16-18 |
| Telegramas del Interior | 16 |
| Unión Social Económica | 2 |
| Viboreñas | 7 |

LECTURAS:

| | |
|---|---|
| Actualidad Internacional. Por J. L. M.) | 24 |
| Al Margen de la Historia. (Por José Sánchez Arcilla) | 8 |
| Armonías. (Por Gustavo E. Urrutia) | 2 |
| A Través de la Vida. (Por Héctor de Saavedra) | 8 |
| Bromas y Veras. (Por Joaquín Aristigueta) | 12 |
| Caricatura. (Por Roseñada) | 8 |
| Ciencia e Invención | 4 |
| Desde Barcelona. (Por el Coronel Domingo Battemberg) | 13 |
| Desde París. (Por Eduardo Avilés Ramírez) | 8 |
| Desde Washington. (Por Diplomáticus) | 24 |
| El Antiguo y Grave Problema del Agua | 8 |
| El Comunismo en el Día. (Por Willy de Blanck) | 12 |
| El Cuento de Hoy | 9 |
| La Actualidad. (Por León Ichaso) | 13 |
| La España de Hoy. (Por Manuel Aznar) | 13 |
| La Lucha Contra el Dragón. (Por el Dr. Julio Cantalá) | 12 |
| La Nota Cómica | 8 |
| Libros | 8 |
| Pasatiempos | 21 |
| Terry y los Piratas | 23 |
| Vida Mundial. (Por Tiburcio Castañeda) | 8 |

### UNICAMENTE FINLANDIA PAGARA ESTE AÑO A LOS E. UNIDOS

WASHINGTON, junio 11. AP. Este año, como los anteriores, de los deudores de los Estados Unidos, sólo ha anunciado que pagará el vencimiento del 15 de junio, el Gobierno finlandés. Italia y la Gran Bretaña ya han anunciado que no pagarán, al igual que Francia.

### Orlando Rodríguez ha sido arrestado en Tampa, Florida

El joven cubano está acusado de haber herido a un policía. Cómo se desenvolvió el suceso

TAMPA, Fla., junio 11. (AP).—Orlando Rodríguez, joven cubano, que asegura ser desterrado político, fué arrestado hoy a petición del propietario de un automóvil, a quien Orlando le alquilase la máquina. El dueño del carruaje pidió a la policía que ocupase el vehículo.

El agente Henley, que arrestó a Rodríguez, manifiesta que el individuo se dejó detener sin dificultad, pero que a poco le hizo fuego con un revólver que llevaba a la cintura. Henley resultó herido en un brazo. Lo acusan ahora de «tentativa de homicidio». La policía asegura que Rodríguez fué estudiante en la Escuela Tecnológica de Georgia, Atlanta.

### Los republicanos han proclamado a Alfred M. Landon

Le faltaron 19 votos para tener la totalidad. Enorme entusiasmo en los delegados

CLEVELAND, junio 11. (AP.)—En medio de una tremenda demostración de entusiasmo, y con sólo diecinueve votos en contra, la convención nacional republicana designó esta noche candidato a la presidencia de la República al Gobernador Alfred M. Landon, de Kansas.

Estado tras estado, las delegaciones depositaron sus votos a favor de Landon.

Los diecinueve votos que dejó de recibir el Gobernador de Kansas fueron a favor del senador Borah, de Idaho, único candidato a la presidencia que no asistió a la sesión.

Dieciocho de los votos obtenidos por Borah procedían del Estado de Wisconsin, recibiendo Landon los seis restantes. El otro voto que alcanzó el senador por Idaho, fué del Estado de Virginia.

En medio de una nueva manifestación de júbilo, durante la cual se soltaron millares de globos de colores y plumas, la convención suspendió el procedimiento hasta las diez a. m., de mañana, a fin de proceder a la designación del candidato a la Vicepresidencia.

EXIJA el SUPLEMENTO en ROTOGRABADO con esta EDICION

## INSPECCIONO EL CNEL. BATISTA EL LUGAR EN DONDE SE HA DE EDIFICAR EL SANATORIO MODELO

Se halla a 800 pies de altura. Dos lesionados. Los técnicos regresaron ayer a Trinidad

El campamento levantado sobre las llanuras de Collantes, lugar escogido para el sanatorio proyectado, amaneció envuelto en densa neblina que se intensificó a medio día. Témese que por falta de visibilidad el avión militar que conduce la correspondencia pueda llegar hoy.

El coronel Batista levantóse temprano haciendo varios recorridos de inspección con el coronel Gómez.

La tropa cuida del ganado en reposo. También hace preparativos para las prácticas de caballería e infantería que tendrán lugar mañana resolviendo el problema de cada año y algunos de éstos combinados.

Técnicos y científicos que acompañan a Batista pasaron la noche, de intenso frío, en barracón cerca del campamento, regresando hoy a Trinidad, pero antes conferenciaron con el coronel Batista extensamente. Reina la impresión que en este lugar por su posición geográfica y condiciones climáticas es ideal para emplazar el sanatorio, aunque el proyecto queda para posteriores estudios económicos y científicos.

Varias arrías han llegado desde Trinidad con provisiones para la columna. Hora en que trasmito, doce en punto, existe densa niebla y reina fuerte viento con fuertes lluvias.—**Corresponsal Especial.**

**EL CORONEL BATISTA VISITA EL LUGAR EN QUE SE LEVANTARA EL SANATORIO**

La columna mixta del Ejército Constitucional salió de la finca «Manantiales» esta mañana, a las 6, llegando a Itabo a las once, recorriendo sobre 25 kilómetros.

Esta ha sido una de las jornadas más duras de la marcha, más difícil y extensa que reconoce la vida militar de Cuba según opinan soldados muy antiguos.

Al iniciar la ascensión de la loma Calabazas, que duró más de dos horas, el coronel Batista cambió su caballo «Nerón» por una mula bien experimentada en estos abruptos caminos.

El resto de la columna tuvo que realizar la peligrosa subida por trillos y veredas estrechas y fangosas con inmensos derriscaderos a ambos lados llevando los caballos de la brida.

El capitán Belisario Hernández corrió serio peligro al caer su caballo «Carpintero» en un hueco del camino, siendo necesario para parar la cabalgadura el auxilio de varios soldados y cortar la cerca de alambre lateral durante gran trecho.

Todo el trayecto tuvimos que hacer ascensiones y descansos a grandes alturas por zona cuya frondosa vegetación oculta derriscaderos de varios cientos de pies.

Las temperaturas son bajas, flotando sobre el valle y dejando asomar por detrás de los elevadísimos picachos serranías que integran fantásticos paisajes tropicales.

A las nueve y cuarto Plana Mayor arribó a la Sabana Maunín, haciendo descanso. Desde allí vemos una columna descendiendo la loma de Calabazar en zig-zags. Por entre los interminables bosques. Vientos ligeramente fríos nos traen ecos de las voces de las tropas luchando con los caballos en escalofriantes desfiladeros.

Primero arribaron a la Sabana Maunín los escuadrones del Tercio Táctico. Después llegaron los Escuadrones Militares cantando el himno «4 de Septiembre» para demostrar su magnífico estado de ánimo en la marcha. Vuelan grandes bandadas de torcazas. A la derecha divisamos la profundidad del valle, bohíos de barro característicos de este territorio. Cameramen toman impresiones para el film que perdurará esta marcha. Cornetas tocaron órdenes de «A monte» y continuamos avanzando por sendas igualmente inclinadas y riesgosas, con frecuentes cañadas hasta entrar en las llanuras de Collantes, en Itabo, donde será emplazado el Hospital Nacional para Tuberculosos, ofreciéndose a nuestra vista otros impresionantes paisajes.

Las banderas del cuatro de Septiembre y Nacional flotaban al viento en lo alto del montículo central.

Cuando iniciábanse los trabajos para levantar el campamento el perseguidor número 30 dejó caer dos bultos de correspondencia y periódicos.

El arquitecto Gutiérrez Prada, doctor Modesto Mañas, doctor J. Castillo, Padre Gutiérrez Lanza, arquitecto M. A. Moenck, arquitecto Suní Bastada, doctor García Bayllers y doctor Andrés Morales del Castillo y todos los relacionados en la construcción del sanatorio, como técnicos y directores del Consejo Nacional de Tuberculosis, dieron la bienvenida al coronel Batista y acompañantes, habiendo llegado esta misma mañana de Trinidad.

Igualmente Juan Font, quien cedió estos terrenos para el sanatorio y el Alcalde de la ciudad de Trinidad, José A. Bravo, que vino a comunicar al coronel Batista los festejos que se le preparan en dicha ciudad, consistentes en recepción y homenaje.

Otras vivsitas representativas al campamento han sido Tomás Arrechea, Ezequiel Arrechea Ibáñez, doctor Gorordo, José Téllez y Antonio Leal, este último, ingeniero, que está haciendo estudios para la carretera de Trinidad a Itabo, a fin de solucionar el problema de comunicación con el futuro sanatorio.

Tenemos informes de que ya están trazados 10 kilómetros de dicha carretera, que será arteria vital para este distrito.

El campamento actual está instalado en el lugar en que se establecerá el sanatorio, a 800 metros sobre el nivel del mar.

Un río corre a un kilómetro de distancia, sirviéndonos de aguada.

Temperatura baja nos obliga preparar abrigos. Oficiales de alto mando y tropas y agregados expedicionarios están bien reposados de la larga y penosa jornada de hoy. Tenemos impresión de que estaremos acampados aquí el jueves y el viernes, saliendo el sábado hacia Trinidad para recorrer trayecto que nos separa en dos jornadas.

El coronel Batista ha efectuado el recorrido de inspección por los terrenos destinados al sanatorio y ahora conferencia con los técnicos y científicos.

A la llegada del resto columna pudimos confirmar que el soldado René Morales, del Escuadrón Tres, del Tercio, sufrió fractura de la pierna al caer por un derriscadero, siendo asistido de primera intención por el teniente doctor Pichardo Barreto, de la Academia Militar.

Otro lamentable accidente registróse en el campamento al ser pateado por uno de los caballos el civil Juan Gutiérrez, encargado de la finca «Guanayana», que nos sirvió de práctico, el cual resultó con fractura completa del antebrazo derecho.

El capitán Tabares, médico de la Plana Mayor, hízole cura de emergencia, reduciendo fractura, entablillando el brazo y aplicándole suero antigangrenoso. El coronel Batista personalmente, dió órdenes a tres soldados, acompañáronlo inmediatamente a Trinidad para que desde allí sea remitido a la Habana en seguida para reclusión en la clínica «4 de Septiembre».

Más informes sobre jornada reportan que auxiliar Modesto González descendió con su cabalgadura por uno de los farallones, resultando milagrosamente ileso. Varios mulos de la Sección de Transporte tuvieron que ser descargados a mitad de la ruta, porque el estado de cansancio imposibilítalos de seguir.

Agotadas provisiones de la columna, esperamos la llegada de varias arrías desde Trinidad.—**Corresponsal Especial.**

### Nos visitará un vicealmirante de la flota inglesa

En breve llegarán un buque de guerra japonés y otro de los E. U. El Ministro del Japón

A bordo del buque insignia «Apolo», de la escuadra inglesa de América, llegará a la Habana del 23 al 26 del corriente, el Vicealmirante de la Marina Real Británica Sir Mathew R. Bets K. C. B.; D. S. O.; M. V. O., Jefe de esa División, el cual hará una visita de cortesía a nuestro puerto.

Se han dado las órdenes oportunas para ofrecerle a dicho almirante y los miembros de su comitiva las franquicias y cortesías de estilo.

TAMBIEN NOS VISITARA EN JULIO UN BUQUE DE GUERRA AMERICANO.—También se espera la visita del 24 al 28 del próximo mes de julio, del buque de guerra norteamericano «Pike», que permanecerá varios días en la Habana.

OTRO BUQUE JAPONES.—También se espera que nos visite un buque de guerra japonés que viene en visita de cortesía.

EL MINISTRO JAPONES.-Se han dispuesto las franquicias y cortesías de estilo para S. E. el Sr. Noackichi Matzunage, Ministro del Japón, que llegará el día 14 del corriente, por la vía aérea, acompañado del Secretario de la Legación, Sr. Yayoi Nagaiwa y del Auxiliar Fukujiro Nemoto.

### Los comunistas de México no quieren que vaya Caffery

En los centros oficiales aztecas no se le concede mucho crédito a la noticia

CIUDAD MEXICO, junio 11. (AP). La noticia que se publicó hoy en esta capital informando que es posible que Jefferson Caffery, Embajador de los Estados Unidos en la Habana, reemplace a Mr. Josephus Daniels, Embajador americano en México, que se halla actualmente de vacaciones en los Estados Unidos, ha provocado una protesta por parte de Vicente Toledano, presidente de la Confederación de Obreros de México.

En los centros oficiales no se concede crédito a la noticia de que Mr. Caffery puede ser nombrado Embajador de los Estados Unidos en Mexico, expresando la creencia de que el periodista de North Carolina regresará a este país así que terminen las vacaciones de un mes que se le han concedido.

## AUNQUE LA POLICIA MANTIENE SEVERA VIGILANCIA EN MALAGA, LA SITUACION ES MUY DIFICIL

Una niña de once años fué muerta de un balazo. Perdió la vida otro líder comunista. La huelga ha terminado, pero la vida sigue paralizada en la ciudad andaluza

MADRID, junio 11. (WP.)—Continúa el Gobierno de Cásares Quiroga impotente para solucionar las graves huelgas que se han originado en España desde el 16 de febrero, en que el Frente Popular venció en las elecciones generales. La situación se ha complicado en las últimas cuarenta y ocho horas con los actos de terrorismo que se registran en la ciudad de Málaga, donde comunistas y socialistas, por una parte, y sindicalistas por la otra, se acometen a tiros en las calles, y apelan al atentado personal.

Ayer fué abatido a tiros en Málaga un jefe comunista por los elementos afiliados a los sindicatos y hoy ha perdido la vida el presidente de la Gestora provincia de Málaga, señor Antonio Román Reina, en los momentos en que se dirigía a la Diputación Provincial. Su acompañante, el gestor socialista Rodrigo Lara, resultó ileso.

De los tiroteos habidos en las calles, no obstante la prudencia de la población pacífica, que apenas se aventura a salir de sus casas, resultó muerta una niña de once años de edad llamada Francisca Manzanares.

La policía, que ha sido reforzada con destacamentos de todos los pueblos cercanos, patrulla las calles en gran número, pero esto no ha podido evitar que sindicalistas y comunistas se acometan con sus armas donde quiera que se encuentran.

La huelga de Málaga debió terminar, pues los jefes socialistas y comunistas han dado órdenes a sus afiliados para que vuelvan al trabajo; pero las actividades de la ciudad siguen totalmente paralizadas a causa de que los obreros socialistas y comunistas temen las represalias de los sindicalistas.

Por otra parte, los obreros del campo de la provincia de Sevilla han acordado ir al paro, imitando a los de Málaga, porque, según alegan, los terratenientes no les han aumentado los salarios.

Las demás huelgas españolas siguen su curso, sin la violencia que se observa en la de Málaga.

En cuanto al famoso hallazgo de los uniformes de la guardia civil y el supuesto complot monárquico, que primeramente se dijo por la policía que era sindicalista, apenas se ha hablado hoy, lo que indica que no se concede gran importancia al asunto.

En cambio, el subsecretario de Gobernación dió cuenta a los periodistas que los patronos habían intentado el cierre general de establecimientos de todas clases como protesta contra la indefensión en que se halla la clase patronal, y agregó que tal propósito se había frustrado merced a las enérgicas medidas adoptadas por el Gobierno y al celoso cumplimiento de su deber por parte de la Dirección General de Seguridad.

(Véase información complementaria sobre la situación española en la primera página de la segunda sección).

### El Congreso puede modificar de nuevo a su empleomanía

Entre las leyes sancionadas por el Presidente figura la que liquida la etapa comicial

El Presidente de la República sancionó ayer las siguientes leyes votadas por el Congreso:

Concediendo un crédito de $6,000 para abonar atrasos de empleados temporeros de la Secretaría del Trabajo.

Declarando terminado el período electoral en cuanto a los que se encuentran en posesión de sus cargos.

Facultando al Congreso para modificar la plantilla de sus empleados.

M.E.C.D. 2016

# SE ESTAN PALPANDO LOS BENEFICIOS DE LA INTENSIFICACION DE LAS RELACIONES COMERCIALES CON E. U.

## Se ha pedido la derogación de la ley que restringe la exportación de las bebidas alcohólicas cubanas

Al mismo tiempo se recaban medidas restrictivas para la exportación de mieles. Sufren deterioro los muebles de una oficina de la Hacienda a causa de unos lucernarios

## ARMONIAS

Sr. Arq. Gustavo E. Urrutia,
Redactor de DIARIO DE LA MARINA,
Ciudad.

Estimado amigo: Tengo el gusto de enviarle un saludo en estas líneas así como rogarle la publicación, en su muy leída sección «Armonías», de las adjuntas cuartillas, las cuales he creído oportuno hilvanar.

Recuerdos de mi Calixta y reciba usted el saludo de su aff. admirador y amigo,

**Carlos A. CERVANTES.**

**PLACIDO Y LA ADVERSIDAD**

En la Habana, frente al golfo mexicano, tierra donde se dijera la primera misa en América y se construyera la primera fortaleza perdurable del continente, nació Gabriel de la Concepción Valdés, el 18 de marzo de 1809.

De esta fecha al 28 de junio de 1844, día señalado para su fusilamiento, se hace notable aquel hombre de exuberante y exquisito numen poético. Los hados benéficos le fueron contrarios durante los treinticinco años que vivió, y a su muerte nótase la persistencia del adverso destino, presente en todo lo relacionado con el primer poeta mártir de Cuba.

De esta adversidad aún se perciben los ecos y se tocan los resultados: víctima del corazón desnaturalizado de una aventurera, es arrojado, antes de haber transcurrido un mes de su nacimiento, en el torno de la casa que es propia de todos los niños sin madres: la Casa de Beneficencia. Allí hubiera vivido, se hubiera hecho hombre y expósito hubiera sido si su padre, haciendo valer naturales derechos no lo reclamara como hijo; víctima de su mala suerte sufre el dolor agudo de ver cómo la primera epidemia del cólera le arrebata su también primer amor; víctima del sistema político de su época cae en las mallas de «aquel proceso en que no hubo la legalidad y la imparcialidad que el decidir sobre la vida de todo hombre exige todo pueblo culto»; víctima de la incomprensión de iconoclastas sectarios, su gloria recibe un estremecimiento inquietador cuando, Sanguily, a los cuatro vientos corre dispersa la negación a creerlo capaz de concebir la famosa y universalmente conocida «Plegaria a Dios»; cuarenta años después, en plena República, cuando todo se preparaba para rendir un homenaje a su memoria en el 92º aniversario de su fusilamiento, nos hacen sabedores, aquellos encargados de realizarlo y que oportunamente lo habían concebido, de lo imposible del intenton evocador, a causa de impedirlo pequeños detalles relacionados con la economía del Municipio, que para estos actos que instruyen al pueblo, que ensanchan el espíritu, que afirman el sentimiento patriótico y que dicen mucho de los ciudadanos que los realizan no tiene, en su presupuesto, numerario suficiente y previsto para el caso.

Mas, nosotros no desesperamos, puesto que sabemos que «no hay mal que dure cien años.» Lo cierto es que la Biblioteca Municipal, cuyo Director concibió la celebración del acto ahora en suspenso, ha tenido dinero para celebrar sendos homenajes a Varona, a Martí, a Luz y Caballero y al filósofo Varela.

¿Qué pasa? En tanto Plácido era nacido en la Habana y la Habana, como ciudad que lo vió nacer le niega el homenaje que a gritos está pidiendo la justicia histórica, otros se llevan hasta la llave de oro de la ciudad. A veces sin la llave.

¿Eso es justo, señor Alcalde Municipal de la Habana?

Contra Plácido se concitaron todos los gnomos que llevan sobre sus hombros, doblados por el peso del servilismo, el palanquín donde acecha la adversidad. Han transcurrido ciento veintisiete años desde el 18 de marzo de 1809 a los días que corremos. Desde entonces acá, Plácido, el habanero cantor de «Fela»; el joyero burilador de versos tan emotivos y sonoros como los que forman el florilegio de sus letrillas, odas, romances y sonetos; «el poeta más esencialmente revolucionario de Cuba», como le llamó la «Revue des Mondes», de París; desde entonces, repetimos, se hace notable aquel hombre, por la persistencia del siniestro maleficio, presente en todo lo relacionado con el primer poeta mártir de Cuba.

**Carlos A. CERVANTES.**

Junio 4, 1936.

El señor Cervantes es autor de las siguientes bibliografías: una de Plácido, una de Maceo, una de autores de la raza de color, que, según mis noticias, mejora y completa la del Dr. Trelles que tuve el gusto de reproducir en la página dominical «Ideales de una Raza».

También tiene hecha la bibliografía completa de esta página «Ideales de una Raza» del DIARIO DE LA MARINA y de la que en «El Mundo» mantuvo por varios meses nuestro querido Coronel Lino Dou, titulada «La Marcha de una Raza». Ojalá que pronto pueda editar estos trabajos.

G. E. U.

El Secretario de Hacienda doctor Wolter del Río, sostuvo ayer una extensa entrevista con el Presidente de la República, por ese motivo las audiencias concedidas para ver a los que fueron a visitarlo en la Secretaría, fueron canceladas.

Según impresiones recogidas su visita a Palacio, estuvo relacionada con el estudio de los presupuestos y los toques finales que se están dando para someterlos ya en el día de hoy a la consideración del Consejo de Secretarios y más tarde, en la semana próxima irán al Congreso, para ser discutido y aprobado.

RECURSO CONTRA UNA ZONA FISCAL.—El Secretario de Hacienda ha recibido un escrito de la Unión Agrícola Industrial de Fianzas, reclamando se le resuelva el recurso que tiene presentado desde el mes de marzo próximo pasado, contra resolución de la Zona Fiscal de Occidente de la Habana, que requirió a la citada Compañía para el pago de $12.861.00 como parte proporcional del adeudo contraído por la Compañía Duyos S. A., por ser la Unión Agrícola la fiadora solidaria de esa entidad.

Agrega en su escrito que en ese expediente se embargaron bienes de la Compañía Duyos, pero que el adeudo que se reclama fué abonado con quince bonos de la Deuda Exterior de la República y por consiguiente pide la cancelación del embargo.

OTRA COMPAÑIA QUE RECLAMA.—También ha recibido el Secretario de Hacienda otro escrito de la Standard Oil Co., reclamando la devolución de la suma de $304.90 que dicen pagaron de más a la Aduana de la Habana, por el tonelaje de los vapores «Princenton» y «Poeener»; cuya cantidad es el cincuenta por ciento de la devolución total que les debió ser hecha por la referida Aduana, ya que solo les fué devuelta la mitad de la cantidad que habían reclamado oportunamente.

SE QUEJA EL TESORERO.—El señor Tomás Armstrong, Tesorero General de la República, se ha quejado al Director del Servicio Central, de que con motivo de los aguaceros caídos en estos días y debido a la deficiencia en los lucernarios que cubren la bóveda de la Tesorería, han sufrido desperfectos los muebles y máquinas de escribir de su departamento, lo que ocurre siempre que llueve y pide que sea arreglado a la mayor brevedad posible.

PETICION DE LOS QUIMICOS DE MATANZAS.—El Colegio Químico de Matanzas, ha dado cuenta a la Secretaría de Hacienda de la sesión celebrada por dicha institución entre cuyos acuerdos se tomó el de pedir a las Autoridades a quienes corresponda, la derogación del Decreto o Decretos que prohibe la libre exportación de las bebidas alcohólicas que se producen en Cuba, con gravísimo daño para esa importante industria nacional, que se pueda vender libremente y sin restricciones a todas partes del mundo donde hayan compradores y así mismo que sea restringida, en lo posible, la exportación de mieles, pues con las mismas se confeccionan licores espirituosos que compiten con los cubanos, no obstante ser la materia prima nacional, haciendo mermar lo que pudiéramos exportar con beneficio de la industria y del obrero cubano.

## Hacen los obreros libres del puerto una labor razonada

No defienden egoismos ni a caudillos; sólo se interesan por el obrerismo en general

**SEGUIMOS ACLARANDO**

También se trata ahora de una información del periódico «El País»: la de la renuncia del señor Carmelo García Iglesias, como delegado obrero por la mayoría ante la Comisión de Inteligencia Obrera del Puerto de la Habana. El que suscribe, es también delegado obrero ante la referida Comisión, por la minoría, y como me siento aludido en los motivos aducidos en dicha renuncia, quiero, por medio de las presentes líneas, hacer constar, con el civismo que este asunto requiere, los siguientes extremos:

Que el señor García cree, o así lo manifiesta, que hay luchas intestinas entre los obreros, porque no se ha sabido interpretar las tarifas y demás leyes relacionadas con el funcionamiento de los trabajos portuarios. Ni tiene razón ni eso es cierto. Las organizaciones de Obreros Libres del Puerto de la Habana, representadas por mí en la Comisión, y sus componentes y dirigentes, son honrados; por esta circunstancia lucharon para constituirse y luchan ahora para mantenerlas.

La retirada de mi compañero ante la Comisión, es sólo efectismo y propaganda con fines ulteriores, porque nosotros sabemos interpretar las leyes y tarifas, y las resoluciones emanadas de cualquier organismo de trabajo son acatadas por nosotros sin discusión. También el compañero García sabe que no luchamos sistemáticamente obedeciendo a mandarines, sino dentro de un marco de honradez y justicia, como se puede comprobar en los diversos expedientes informados por mí y defendidos ante la ya mencionada Comisión, en beneficio de los intereses obreros en general, sin matices ni partidarismos de ningún género.

Hechas estas aclaraciones, en nombre de las colectividades de Obreros Libres del Puerto de la Habana, las cuales represento con verdadero orgullo, y en el mío propio, las personas conscientes, los obreros y todas las clases sociales, las mismas nos juzgarán y decidirán.—**Juan SUAU GOMEZ**, delegado obrero ante la Comisión de Inteligencia.

## GARCIA RUBIO NO FUE DETENIDO POR LISTERO

El Sr. Manuel García Rubio, nos comunica desde Sancti Spíritus, que al detallar los listeros detenidos por la Policía en un telegrama de aquella ciudad, se hace aparecer como tal a su hijo Rafael García Rubio Escribano, resultando una equivocación, pues el verdadero nombre del listero detenido es Rafael Arcia Rubio. Gustosos complacemos al señor García Rubio, insertando su aclaración.

## Una grave denuncia contra el Pagador de la S. de Hacienda

También está acusado en el propio asunto el Pagador del Fondo Especial de O. P.

Se personó, anoche, ante el subinspector José Gelado, de guardia en las oficinas de la Jefatura de la Policía Judicial, Israel González Machado, de 33 años de edad, empleado y vecino de Rayo, 2, departamento 10, acusando al señor Plutarco Villalobos, Pagador Central de Hacienda, y al señor J. Araoz, Pagador del Fondo Especial de Obras Públicas, de haberse apropiado ambos, indebidamente, de las dos mensualidades, ascendentes a la suma de $112.45 que se le debían al citado denunciante por los servicios que prestara en las oficinas del Fondo Especial referido, a las que perteneció hasta 14 de agosto de 1933.

Relató González Machado en su denuncia que supo que en diciembre del propio año se habían abonado a los empleados del expresado Departamento las dos mensualidades que tenían pendientes, no pudiendo él hacerlas efectivas por la desorganización existente en ese entonces, y que posteriormente los citados señores Villalobos y Araoz cobraron con su firma supuesta, asegura, los dos cheques correspondientes, defraudándolo en la cantidad a que hemos hecho referencia.

Del caso dió cuenta el subinspector Gelado al Juzgado de Instrucción de la Sección Primera.

# SE ESTABLECERA UNA ACADEMIA PARA LA POLICIA JUDICIAL

## SOSTIENE EL SUPERVISOR QUE LOS MIEMBROS DE ESE CUERPO NECESITAN GANAR $100 AL MES

En las declaraciones que hizo ayer a los reporters el Dr. León Blanco expuso los proyectos que acaricia para mejorar ese organismo. Un gran cuerpo de investigación

Por espacio de media hora estuvo conferenciando, ayer en las primeras horas de la mañana, en su despacho privado con los periodistas, el nuevo Supervisor de la Policía Judicial, Capitán del Ejército Constitucional doctor Federico S. León Blanco, estando también presente el Jefe de ese Cuerpo señor Julio Moreno Coll.

Augura el Capitán León Blanco grandes mejoras y enseñanzas de sumo interés para los componentes del Cuerpo de la Policía Judicial, y, además, hizo para la Prensa las siguientes declaraciones:

«Al asumir la supervisión del Cuerpo de la Policía Judicial, en contacto con la cual he estado durante quince años como funcionario que fuí del orden judicial, y antes y después como abogado en ejercicio en lo criminal, ya conocía su organización y funcionamiento. Con ese motivo puedo declarar que la primera es perfecta, sin que la mejore ninguna renovación en ese orden, que sería por otra parte contraproducente, atendiendo a su función propia de cuerpo de policía de investigación, mas que de represión.

«Como poderoso auxiliar subordinado a los Tribunales y Jueces de la Administración de Justicia, me complace declarar que son muchas sus glorias y conquistas y que aún conserva viejos policías consagrados por la experiencia, y que sus nuevos componentes, escogidos por su vocación, capacidad y entusiasmos, redoblarán sus esfuerzos para dar cumplida satisfacción a sus deberes. A los efectos de prestarles el concurso que está a nuestro alcance, inmediatamente se iniciará una academia diaria o alterna, en la que me propongo dar al personal que lo requiera instrucción general sobre los conocimientos fundamentales que no pueden faltar a un policía, cuales son: elementos de Derecho Constitucional, para conocer perfectamente la organización política de la República de Cuba, incluyendo, ineludiblemente, un estudio sobre los derechos individuales garantizados por la Constitución, en relación con las funciones policíacas y la organización judicial de la República; cuestiones de jurisdicción y competencia que interesa conocer al policía; elementos de Derecho Penal; denominación y clasificación de los delitos en especies; legislación especial y su secuela obligada de delitos especiales con motivo de la legislación posterior al 12 de agosto de 1933; prescripciones del Procedimiento Criminal relativas a la Policía Judicial, en relación con la legislación vigente y función policíaca propiamente dicha; sumisión y respeto a los Tribunales de Justicia; sistemas prácticos en el cumplimiento de órdenes; redacción de atestados e informes y como enseñanza definitiva, principios consagrados por las corrientes modernas en que descansa la organización de un cuerpo de policía empírica y científica siguiendo las ideas del famoso tratadista Gámbara.

«Hasta ahora sólo he observado deficiencia en el Departamento de Identificación y Archivo Criminal, motivada por la falta de personal y de recursos para atenderlo, pues carece del material necesario para el cumplimiento de sus fines, a cuyas necesidades precisa atender con urgencia.

«Es necesario, además, en esta oportunidad, cuando se preparan los anteproyectos de Presupuestos, que se tenga presente, como se anhela, el legítimo derecho y las humanas aspiraciones de los miembros de la Policía Judicial, de que les sean restituídos sus haberes originales, pues resulta imposible a éstos cumplir sus funciones a satisfacción con las preocupaciones íntimas de una retribución mezquina y los estímulos que les brindan actividades ilícitas de terceros interesados, que han de hacerse los más grandes esfuerzos por impedir.

«En mi opinión, ningún miembro de la Policía Judicial debe ganar retribución inferior de cien pesos, para podérsele exigir el estricto cumplimiento de su deber.

«Entra también en mis propósitos, utilizar los modestos créditos con que cuenta el Cuerpo, en atender a sus necesidades de materiales y demás anexos, entre los que resulta de imprescindible necesidad la habilitación de una ambulancia apropiada para los servicios y la renovación de las máquinas de escribir para las oficinas y otros útiles.

«Sería, además, conveniente conocer que para mantener el secreto de su función, entre otros intereses fundamentales, requiere el Cuerpo de la Policía Judicial, un crédito para dietas que han de facilitarse a los miembros del servicio, para el cumplimiento de las órdenes, sin estar a cada paso exhibiendo el carnet de identidad para viajar de gratis y obtener otras consideraciones que van en desdoro y menosprecio del Cuerpo, dificultando su elevada función».

**Capitán Supervisor de la Policía Judicial, doctor Federico S León Blanco, que hizo, ayer, importantes declaraciones a la Prensa, sobre la organización del Cuerpo, sus funciones, sus prácticas y la retribución de los haberes originales de sus miembros**

## De un tiro mató ayer un marinero al propio hermano

Forma en que explica dicho suceso el fratricida. Este fué detenido poco más tarde

Sergio Enrique López Quintana, alistado de la Marina de Guerra Constitucional, de 20 años de edad y vecino de Habana número 100, altos, mató ayer tarde de un disparo a su hermano Armando, de iguales apellidos, de 18 años de edad, empleado de la Secretaría de Hacienda y del mismo domicilio.

LO OCURRIDO.—Según aparece de las actuaciones iniciadas por el capitán Gómez Gómez, al mando de la Primera Estación, Sergio llegó a su domicilio y al verlo su hermano Armando, trató éste de extraerle de la funda el revólver de reglamento que tenía colocado al cinto, cosa que evitó Sergio y tomando éste el arma en sus manos, abrió la cámara para extraerle las cuatro cápsulas de las cuales estaba provista el arma y cuando tal operación había verificado, al cerrar violentamente aquélla, sonó un disparo, cuyo proyectil fué a alcanzar a Armando, que en esos precisos momentos daba la espalda a su hermano.

AL CENTRO DE SOCORROS.—Sergio al ver caer herido a su hermano, lo recogió del pavimento de la sala donde tuvo lugar el hecho, trasladándolo al primer centro de socorro, donde llegó cadáver, y al ser éste examinado por el médico de guardia, doctor Rodríguez, le apreció una herida producida por proyectil de arma de fuego en la región posterior de la cabeza, con salida por la región frontal.

DANDO CUENTA.—Con lo actuado se le dió cuenta al Juez de Guardia, autoridad que dispuso la entrega del cadáver a sus familiares y la libertad de Sergio, por estimar que no fué su acto doloso.

Ambos hermanos son hijos del señor Enrique López Calimería y sobrinos del capitán Rafael Quintana, Jefe del Escuadrón de Caballería de la División Central de la Policía Nacional.

En la mañana de hoy y por disposición del Juez de Instrucción de la Sección Primera, le será practicada la autopsia al cadáver del joven Armando.

## Piden los ediles localidad gratis para espectáculos

En una moción se da forma a esta idea, exponiendo lo que deben hacer los empresarios

El concejal del Ayuntamiento de la Habana, doctor Santiago F. Veiga y González, ha presentado un voluminoso proyecto de Reglamento de espectáculos a través del cual sugiere la adopción de innumerables y estrictas medidas que evitarían resultados lamentables para la vida humana al ocurrir incendios en alguno de los espectáculos donde se congrega mucho público.

El doctor Veiga se extiende considerablemente a través de dicho documento en lo que respecta a detalles técnicos que deben concurrir en los salones destinados a bailes o conciertos, cinematógrafos, circos, gimnasios, vallas de gallos, jai alai, teatros de verano, locales de juegos de base ball, de lawn tennis, plazas de toros, carreras de caballos, boxeo, etc.

Y agrega este párrafo, de indiscutible importancia:

«Las empresas pondrán a la disposición del Departamento de Espectáculos una localidad gratuita, lo más próxima posible a la puerta de entrada, para el Inspector, así como un palco para los concejales del Ayuntamiento, de donde puedan observar cómodamente que se cumplen los preceptos reglamentarios; esta misma observancia se llevará a cabo en todos los espectáculos que se efectúen, por los empresarios, en los distintos edificios en que se llevaren a cabo, con la diferencia de en aquellos en que no hubiese palcos señalarán el número de butacas, para que los concejales que acudieren, puedan cumplimentar con el precepto anteriormente descripto.»

## PRO AMNISTIA DENUNCIA UNA MANIOBRA TORTUOSA

El Comité Nacional Pro Amnistía de Presos Políticos y Sociales, desea hacer público que el beneficio señalado para el día 27 del actual en el cine Modelo, no ha sido preparado ni lo patrocina el Comité, ni lo ha autorizado, por lo que ruega que no se atienda a las personas que tomen el nombre de dicha organización para el fin antes expresado, quedando autorizadas para dar cuenta de ello a los Tribunales de Justicia.

## No habrá este mes movimiento en la Renta de Lotería

El Director suplica a sus amigos que no le impidan trabajar, con sus visitas

**Un ruego a mis amigos y al público en general**

Desde que ocupo el cargo de Director de esta Renta de Lotería he tenido especial interés en recibir sin limitaciones a todos los amigos y personas que han solicitado visitarme, práctica establecida en mis anteriores cargos públicos con que me ha honrado la opinión o el Gobierno.

Convencido como estoy de que a pesar de mis liberales esfuerzos por recibir a todo el público han quedado un número de consideración sin poderles haber prestado la debida atención que ellos merecen, resuelvo muy a pesar mío pero en beneficio a la organización de este Departamento, suplicar a todos mis amigos y público en general que aplacen sus visitas y demandas para los primeros días del mes de julio, en la seguridad de que terminados los trabajos de reorganización, indispensables en este alto Departamento del Estado, serán recibidos con mi acostumbrada complacencia y así de esa suerte el Estado y mis amigos prácticamente habrán ganado en orden, trabajo y justicia.

Deseo consignar también que en todo este mes de junio no haré movimiento de personal alguno y que esta aclaración sea interpretada fielmente como la expreso y consigno.

**Manuel HARTMAN,**
Director General de la Renta de Lotería.

## Entre los detenidos por la Secreta ayer figura un individuo que fingía ser inspector especial de Sanidad

Algunos de ellos usan nombres simbólicos. Todos ellos tienen cuentas pendientes con la justicia. Tres presos por falsificación. Por expender papeletas de una rifa

Se recordará que el día primero de los corrientes el señor Elías Wad, dueño de la joyería sita en Zulueta 75, denunció que le habían sustraído un reloj de pulsera, de oro, y que el autor lo fué un mestizo que momentos antes había estado en el establecimiento para comprar una medalla o simular que lo hacía.

El comandante Eugenio Menéndez, jefe de la Policía Secreta, comisionó al subinspector Raimundo Aragón, jefe del grupo de persecución de los delitos contra la propiedad, para que pesquisara en el asunto, logrando Aragón, con la actividad que le caracteriza, detener al poco rato a Raúl Betancourt Valdés, conocido delincuente, llamado «Coca», haciendo la detención cuando Betancourt viajaba en un tranvía por Consulado y San Miguel, y con el auxilio de los detectives de su grupo Aurelio L. Ramos y Rafael Bretón.

Conducido el arrestado a la jefatura del cuerpo y presente el señor Wad, reconoció al repetido Betancourt como el mismo que le había sustraído la aludida prenda. Y, prosiguiendo Aragón sus investigaciones, con sus ya expresados subalternos, logró ocupar en la joyería de Monte 273, propiedad de Francisco Rodríguez, el reloj de referencia, reconociendo, también, Rodríguez a Betancourt como el mismo que se lo vendiera.

Aragón igualmente ocupó en la misma joyería otro reloj, de oro, con pulsera del mismo metal, que, como el anterior, había vendido «Coca» y que era producto de algún otro hurto por él cometido. Con todo lo actuado se dió cuenta al juzgado, rindiendo Aragón al comandante Menéndez el oportuno informe.

SE FINGIA INSPECTOR DE SANIDAD.—Sabedor el comandante Eugenio Menéndez, que un sujeto fingía ser inspector de Sanidad, especial a las órdenes del Dr. Manuel Mencía, secretario de ese departamento, comisionó, también, para ese servicio, al referido subinspector Aragón, el que, con el detective de su grupo, Fausto M. Vivancos, sorprendió en la Calzada del Monte y Aguila, a Víctor Romero Toledo, llamado «La Cojita», que era al que él buscaba como tal falso inspector, y el cual, al notar la presencia de dichos agentes de la autoridad, emprendió veloz fuga, arrojando una cartera de piel conteniendo un nombramiento expedido por la Secretaría de Sanidad y Beneficencia a favor de Francisco Marino Agüero, como inspector especial a las órdenes del doctor Mencía, que era el que Romero Toledo utilizaba para pasarse como tal, y, además, una tarjeta de identificación con el retrato de Romero, comprobándose que era falso todo. Afirma Aragón que Romero Toledo es sujeto de pésimos antecedentes, que ha extinguido condenas en la cárcel y presidio por estafa, y se encuentra, actualmente, procesado en dos causas por falsificación y usurpación de funciones, en el juzgado de Instrucción de la Quinta sección, estando en libertad provisional, mediante fianza. El juez de Instrucción de la Sección Segunda, ante el que fué presentado «La Cojita» por el caso de falsificación del citado nombramiento de inspector, lo remitió al vivac por todo el tiempo que fija la ley.

TRES DETENIDOS MAS POR FALSIFICACION.—A la Secreta denunció el señor Angel Bertemathy García, jefe de la Sección de Apremios del Acueducto de Albear, residente en Baños número 277, que al personarse un inspector en la calle de Decamparados 34, para hacer extracción de muebles embargados a Alvaro García, éste le mostró seis documentos del citado Negociado, donde aparece que los citados embargos fueron levantados, y al examinar los documentos pudo comprobar que las firmas que contenían eran falsas, por lo que los ocupó.

El comandante Menéndez comisionó, como en los casos anteriores, al subinspector Raimundo Aragón, para que actuara; y lo hizo, como él sabe hacerlo, con los detectives Vivancos, Ramos y Bretón, llegando a comprobar que el autor de la falsificación era Arturo Chávez, de Jesús del Monte 7, puesto de acuerdo con Manuel Cortina, de Apodaca 62, y con el expresado Alvaro García, al que exigieron la suma de veinte pesos para, de común acuerdo, arreglar el asunto del embargo, cantidad que entregó García a Chávez y Cortina, los que dieron a aquél los citados documentos.

Detenidos los tres, Chávez confesó el delito, pero agregando que los papeles se los había entregado un sujeto mestizo al que no conoce, en un café de Obispo y Mercaderes. Con el acta levantada se dió cuenta al juzgado de Instrucción de la Primera sección, que conoce de los hechos, redactando Aragón el informe de rigor a su jefe, el comandante Menéndez.

POR EXPENDER PAPELETAS DE RIFA PROHIBIDA.—Juan Lara Carrera, de 22 años, de Cerrada del Paseo 16, fué apresado ayer, por el tantas veces repetido subinspector R. Aragón, en unión del detective Rafael S. Bretón, por haberlo sorprendido expendiendo papeletas de rifa prohibida denominada «La Caridad», alegando Lara que se las había encontrado en el interior del cine Gloria, lo cual comprobó Aragón no ser cierto. Fué remitido al vivac.

UN INFORME DEL DETECTIVE ENRIQUE CHARTRAND.—El acucioso detective de la Policía Secreta, Enrique Chartrand, adscripto al Buró de Homicidios de dicha Policía, rindió informe a su jefe, comandante Eugenio Menéndez, en la causa del juzgado de Instrucción de la Quinta sección, por lesiones graves, manifestando Chartrand que el 19 de mayo pasado se encontraba en la puerta de la casa de inquilinato de San Lázaro 39, en la Víbora, Inés María Boulet Portillo, haciendo acto de presencia Severino Díaz Martínez, el que, inesperadamente, y sin que mediara palabra alguna, la acometió con un cuchillo de grandes dimensiones, produciéndole diversas heridas, por lo que ella hubo de abrazarse a su agresor, con el que sostuvo una lucha, pudiendo desarmarlo y herirlo después, siendo el móvil del hecho la obligación en que se vió Díaz Martínez de reparar con Inés la falta que con ella cometió al raptarla, teniendo, por consiguiente, que contraer matrimonio por exigencias de la familia de la muchacha, cosa que disgustó a Díaz Martínez.

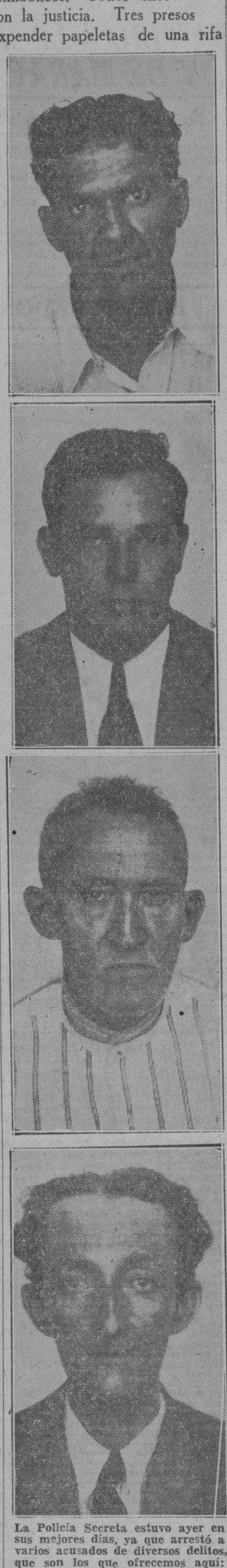

**La Policía Secreta estuvo ayer en sus mejores días, ya que arrestó a varios acusados de diversos delitos, que son los que ofrecemos aquí: primeramente Raúl Betancourt y Valdés, llamado «Coca», acusado de hurtar relojes; después, Víctor Romero Toledo, conocido por «La Cojita», sobre el que pesa la acusación de fingirse inspector especial de la Secretaría de Sanidad, a las órdenes del secretario Dr. Manuel Mencía; y, finalmente, Alvaro García y Manuel Cortina, señalados como autores de falsificación para eludir un embargo.**

## UN HOMBRE LE CAUSO VARIAS HERIDAS A LA ENCARGADA DE SU CASA

En el patio de la casa de vecindad situada en Virtudes, 97, fué acometida a puñaladas en la mañana de ayer, la inquilina Petra Pereira Rodríguez, natural de Cárdenas, de 30 años de edad, por su vecino Santiago Sucet Porverano, de 30 años.

Petra Pereira se encontraba, como hemos dicho, en el patio de la casa cuando se le presentó Sucet, el que esgrimiendo un cuchillo de cocina, la acometió, ocasionándole diversas heridas por el tórax, pecho y hombre derecho, siendo su estado de suma gravedad.

La lesionada fué trasladada al Hospital Municipal, donde la asistió el doctor Blanco, quedando recluida en dicho centro benéfico.

A la policía manifestó Sucet, que constantemente su víctima lo venía vejando y calumniando en público. Al verlo en la mañana de ayer, a presencia de varios vecinos, lo vejó, por lo que, indignado, tomó un cuchillo con el cual la agredió.

Sucet fué presentado ante el Juez de Instrucción de la Sección Segunda, autoridad que lo remitió al vivac.

## EN EL ALMUERZO DE LA "USEC" SE HABLO DE LA NECESIDAD DE MEJORAR EL STANDARD DE VIDA

Antonio Antón se refirió al problema de las rebajas de jornales y salarios en las épocas de crisis, diciendo que o lo resuelven los industriales o lo resolverá el Estado.

Al mediodía de ayer y en los comedores del Hotel Nacional, tuvo efecto e almuerzo que, por iniciativa del señor José Manuel Casanova, Presidente de la Unión Social-Económica de Cuba, se brindó a los nuevos miembros del Comité Ejecutivo de dicha organización.

El acto, al que sólo concurrieron miembros del Comité, fué presidido por el señor Casanova. A su alrededor, ocupando sitios de honor, se sentaron los nuevos miembros señores Julio Blanco Herrera, Rafael Palacios, Francisco Gómez, Jorge Rodríguez Walling, Alfonso Solaún y Mariano Rodríguez Silva. Ocuparon otros asientos los siguientes miembros del Comité Ejecutivo: señores Antonio Antón, Francisco Torres Gener, doctor Rafael María Angulo, José Cortés, doctor Ricardo Morán, Armando Marcé, doctor Ramón J. Martínez, Ingeniero Manuel Cuervo, Guillermo Pérez Lavielle, Sebastián Gelabert, doctor Tomás Felipe Camacho, Eusebio Dardet, Gastón de Cárdenas, Modesto Morales Díaz, Conde del Rivero, Roberto Anderson, Gregorio Alonso, Julio Mederos, doctor José Barredo Sigler, H. S. Brandt y la señora Georgina Méndez de Alba.

A la hora de los brindis, el señor Casanova delegó en el señor Antonio Antón, primer vice-presidente de la USEC, el saludo de bienvenida a los nuevos miembros del Comité.

Dijo el señor Antón, que en cumplimiento de un acuerdo del Comité Ejecutivo de la USEC, daba un afectuoso saludo de bienvenida a los nuevos miembros del mismo, señores Julio Blanco Herrera, Rafael Palacios, Francisco Gómez, doctor Jorge Rodríguez Walling, doctor Alfonso Solaún y Mariano Rodríguez Silva. Enalteció la personalidad de los mencionados caballeros, y añadió que de ellos esperaba la Unión Social una valiosa cooperación. Se refirió también al regocijo que causaba a la USEC el regreso del señor Francisco Torres Gener, alejado por un tiempo de la misma por circunstancias especiales que no era necesario mencionar.

Cumpliendo un encargo expreso del señor Casanova, Presidente de la USEC, hizo el señor Antón una historia del desenvolvimiento de la misma, mencionado a grandes rasgos la labor realizada y destacando, especialmente, las gestiones efectuadas para intensificar las relaciones comerciales co nlos Estados Unidos, y agregó: «entendiendo que una de las cosas más esenciales en la hora actual, que en mi concepto debiera sintetizarse en una palabra, una de las ansias más profundas en el pueblo cubano en la hora presente, es la sinceridad. La USEC tuvo dos líneas directrices: un mayor acercamiento con los Estados Unidos a base de intercambio de productos, aclarando conceptos y poniendo los cimientos a futuras relaciones que fueran beneficiosas para ambos países. Es muy fácil confeccionar un programa de una Asociación como la nuestra, en el cual está el propender a una distribución equitativa de los beneficios que se reciban, pero no parece tan fácil practicarlo. Uno de los casos que generalmente se produce es que, salvo circunstancias excepcionales, cuando la situación es próspera, trabajadores intelectuales y manuales sólo perciben un salario más o menos bueno,; pero cuando llega la hora de la adversidad a lo primero que se acude es a la reducción general de salarios de aquellos que ninguna utilidad percibieron en la situación próspera. O los elementos económicos resuelven en conjunto el problema que está planteado, o ese problema, que de todos modos tiene que ser resuelto, se resolverá por el intervencionismo del Estado, y por esto es que abrigo serios temores. No por el intervencionismo en sí, sino porque el Estado nos tiene acostumbrados a proceder de un modo precipitado en estudios ponderados indispensables en esta materia, y porque además es verdad indiscutible que en general carece del personal técnico necesario».

Las anteriores manifestaciones fueron hechas por el señor Antón bajo un criterio personal, ya que en modo alguno puede responsabilizarse con ellas tanto la Unión Social como el Comité Conjunto de Corporaciones Económicas, cuya entidad representa en el seno del Comité Ejecutivo, y así lo hizo presente a los asistentes al acto.

Seguidamente hizo uso de la palabra el señor Julio Blanco Herrera, en su nombre y en el de los demás compañeros que han entrado a formar parte del Comité Ejecutivo de la «USEC», en estos términos:

«Señor Presidente y señores miembros del Comité Ejecutivo de la UNION SOCIAL-ECONOMICA DE CUBA:

Mis compañeros los señores Rafael Palacios y Francisco Gómez, me han encargado que en su nombre —lo que también hago en el mío propio— agradezca al señor Presidente y demás miembros del Comité Ejecutivo, este almuerzo ofrecido en honor de los representantes de otras entidades y de la ASOCIACION NACIONAL DE INDUSTRIALES DE CUBA, que han designado su representación ante la U. S. E. C.

En nombre, pues, de ellos y en el mío propio, agradezco esta expresión de afecto y cariño que para nosotros habéis tenido, representando este acto el aprecio y buena acogida que se nos dispensa al formar parte de esta Institución.

El Artículo II de los Estatutos de la U. S. E. C. ha merecido y ha de seguir mereciendo cada día más el beneplácito de los ciudadanos conscientes que en Cuba viven y laboran por su bienestar, tanto político como económico.

Como bien se dice en este artículo, es imprescindible para este bienestar político y económico, el mejorar el STANDARD de vida del pueblo cubano, asegurando a todos sus componentes una participación justa y efectiva en los beneficios que reciba la comunidad a través de los convenios y arreglos internacionales, o en virtud de las medidas de carácter nacional que se adopten, a fin de intensificar el poder adquisitivo del pueblo de Cuba y contribuir a una mejor distribución de la riqueza por las vías del trabajo y del ahorro.

En este mismo artículo se mencionan también los buenos propósitos del gobierno de los Estados Unidos de América respecto a Cuba, propósitos que vienen justificándose con hechos realizados y muy especialmente con el Tratado de comercio vigente.

La UNION SOCIAL-ECONOMICA DE CUBA ha laborado desde su fundación para dar a conocer a nuestro pueblo los beneficios que este acercamiento entre los dos países representa para ambos, empleando para ellos todos los medios de divulgación y, especialmente, los muy importantes de la prensa y del radio.

En mis escritos sobre TURISMO he indicado que el turista de Norte América no debe ser mirado por los cubanos como un turista que visita nuestro país, sino como un ciudadano del pueblo que cooperó a nuestra independencia política y que hoy está cooperando a nuestro mejoramiento económico, al que debemos recibir y atender en Cuba dentro de este punto de vista para que él —al volver a su país— un factor en favor de nuestros convenios comerciales con Norte-América, en beneficio de ambos países.

LA ASOCIACION NACIONAL DE INDUSTRIALES DE CUBA, que venimos a representar ante este organismo máximo, es el conjunto representativo del esfuerzo realizado por el capital y el trabajo cubanos para mantener la economía nacional dentro de un nivel en concordancia con la civilización que tenemos, dando trabajo a gran número de empleados y obreros que disfrutan de sueldos y jornales bastante remunerativos.

Estamos inspirados en los mejores deseos de cooperar con la U.S.E.C. a todo mejoramiento económico dentro de la armonía que debe existir entre la industria de consumo interno y la industria de exportación.

Por último agradecemos al señor Antón las frases que nos ha dedicado y las atenciones que para nosotros habéis tenido al reunirnos en esta fraternal almuerzo».

Los señores Angulo, Torres Gener, Rodríguez Walling, Palacios, Martínez, Mederos, Cárdenas, Morán, Blanco Herrera, expusieron sus puntos de vista, con motivo de las palabras de Antón, acerca de la necesidad de que la Unión Social estudie ardientemente problemas sociales, especialmente en lo que se refiere a la distribución de la riqueza.

Los elementos dirigentes de la U. S. E. C. hicieron presente sus deseos de cooperar en las nuevas orientaciones que se propone desarrollar dicha entidad, abordando el estudio de todo aquello que afecte al desenvolvimiento económico y social de nuestro país.

Antes de dar por terminado el acto, el señor Casanova explicó que había que pensar muy seriamente por los comensales, a quienes debía materializar los conceptos expuestos y dió con frases sentidas, poniendo término al acto tan simpático.

## Los graduados del Servicio Exterior reclaman justicia

Recuerdan un caso curioso del tiempo del Dr. Zayas. No se sienten protegidos

En las naciones civilizadas, los derechos adquiridos al amparo de las propias leyes, son respetados; no restringidos,

# LOS COMERCIANTES DE GALIANO Y SAN RAFAEL ESBOZAN ALGUNAS IDEAS PARA FOMENTAR EL TURISMO

## EL PRESIDENTE DE ELLOS CREE QUE DEBEN VENIR 250 MIL TURISTAS AL AÑO

El Sr. Joaquín Díaz expuso un razonado plan para fomentar el turismo ante los miembros de la Asociación que él preside, en un almuerzo efectuado ayer. Texto de su proyecto

La junta-almuerzo efectuada ayer por los comerciantes de Galiano y San Rafael en el café «La Isla», resultó ameno en el más amplio sentido de la palabra.

Entre los invitados de honor figuraba la representación de los directores de periódicos, así como los señores Thomson, J. Oliver y señor Olivares, altos dirigentes de la Cía. Cubana de Electricidad; el jez correccional de la sección tercera, doctor Leopoldo Sánchez y nuestros compañeros José Sánchez-Arcilla y Joaquín Aristigueta.

De la Asociación de Comerciantes de Galiano y San Rafael se hallaban presentes los señores Joaquín Díaz de la alta gerencia de El Encanto, presidente de la entidad; doctor Víctor M. Parra, de la peletería Salvador Fondón, de Le Triaon-K; Manuel A. Ramos de la Lotería La República; Faustino Angones, y Constante García, de la Casa Quintana; Javier Ribera, de La Casa Lafe; Gerardo Prats, de La Milagrosa; Angel de Moya, del Banco de Nova Scotia; José Alvarez, de Yolanda; José Naveira, de la Casa Ros y Novoa; Santiago García, del Bar de Ariamar; Sandalio Cienfuegos, de la Joyería El Gallo; Heliodoro García, Empresario del Teatro Nacional; José Vallinas Navas, del Nacional; City Bank de Galiano; Alberto Landa, de Simmons Company; Manuel González Tamargo, de La Feria Imperial; Emilio Otaolaurruchi de La Vajilla; F. Alvarez, de la Lotería La América; A. Corral, de la casa Montalvo-Corral; Julio Verdugo, de El Louvre; doctor Antonio Suárez, de la Farmacia Suárez; R. D. Walter, de la Casa Williard; Reinaldo Padial, Flores en Galiano 40; Gerente de la Librería Cervantes; Luis Muñiz, de La Elegante de Galiano; C. Matalobos, de la Peletería El Buen Gusto; José A. Valladares, de F. W. Woolworth Company; Alberto Lavín, de Fin de Siglo; Ricardo Rivón, de Cuervo y Sobrinos; A. Matalobos de la Peletería Uncle Sam; Julio García, de Antigua Casa de J. Vallés; P. Morán, del Hotel Royal Palm; Ramón Rodríguez, de La Emperatriz; León Chang, de El Asia; Benito Ten, de La Modernista; López y Ríos, La Opera; Martín Casas, Mimbrería de San Rafael 50; Manuel Méndez de El Cañonazo; Manuel Lloret, Joyería La Duquesa; Marino Díaz; Guillermo Salas; señor Aixalá en representación de don Julio Blanco Herrera, José Santamarina, director de Propaganda de la Asociación y Alberto Colomer, secretario...

El acto dió comienzo leyéndose una afectuosa carta en que el Presidente de la extinguida Asociación de Comerciantes de la calle de San Rafael comunicaba el acuerdo que tomaron en su última Junta-almuerzo, de fusionarse con esta entidad, en vista de que ambas estaban defendiendo los mismos intereses y que gran número de comerciantes de su calle, por ciertas conveniencias de servicios ya estaban afiliados a la de Galiano y de San Rafael, la que fué oída con grandes aplausos y demostración de simpatías. Se acordó en seguida designar una comisión compuesta de tres miembros por cada calle, para hacer al Reglamento social las modificaciones pertinentes y disponer la convocatoria a elecciones para la nueva directiva. El doctor Víctor M. Parra hizo uso de la palabra para recomendar la continuación en la Presidencia del señor Joaquín Díaz, en vista del singular acierto con que la había conducido desde su exaltación a dicho puesto, lo que fué aceptado por unanimidad y con grandes aplausos.

Inmediatamente después usó de la palabra el señor Manuel A. Ramos designado con un voto de confianza en anterior junta para confeccionar la candidatura de la Comisión Organizadora de las Fiestas de Centenario, y propuso a la Junta una relación de treinta personas escogidas, que estima sean capaces de llevar a feliz término, tarea tan importante, advirtiendo previamente que nadie podría sustraerse después de indicarlo, porque la Asociación necesita en esta obra del concurso de todos. Al leerse la relación, fué recibida con grandes aplausos Los comisionados serán citados en breve para celebrar una sesión inaugural y nombrar su presidente.

Por el secretario se dió lectura seguidamente a las solicitudes de nuevos asociados formuladas últimamente y que son los siguientes: González y Cía Colchonería O-K; Cabrera y Cía, Peletería La Moda; D. Weiss, Relojería, Galiano 88; Arias y Núñez, sastrería, San Rafael 47; Juan Aranguren, Quincallería, Galiano 58; Cuervo y Sobrinos, San Rafael 19; Umcle Sam, S. A. Peletería San Rafael 1-C; Vribbean Chemical Co, San Rafael 2; Sandalio Cienfuegos y Cía, Joyería El Gallo; Casa Cruz, S. A., Mueblería Galiano 88; Martín Casas S. en C. Muebles y Mimbre de San Rafael 50, todos los cuales fueron objeto de salvas de aplausos a medida que se iban mencionando.

Manifestó después el señor Joaquín Díaz, que era evidente la ausencia de los Propietarios en las actividades de la sociedad, lo que estimó injusto, ya que ellos participan mejor que nadie de las mejoras que se alcanzaban como resultado de las gestiones sociales, y entonces el señor Ramón Rodríguez formuló una proposición que fué aceptada por unanimidad de que cada propietario traiga a la próxima Junta una persona de ingreso en la sociedad y el propietario de su edificio, exceptuándose los casos en que el comerciante asociado sea a la vez dueño de la casa.

Seguidamente el presidente Díaz, hizo la presentación de los invitados señores Thompson, Oliver y Olivares representantes de la Compañía Cubana de Electricidad, quienes fueron saludados con nutridos aplausos. Usó de la palabra el señor Thomson y refirió casos concretos en que algunos consumidores de luz, buscando ahorros habían incurrido en más gastos, que si los comerciantes de Galiano se decidían a alumbrar los balcones por un sistema económico y práctico que él va a proponerles, se obtendrían mejores resultados y los establecimientos presentarían al público en forma más sugestiva. Fué muy aplaudido Mr. Thomson.

Hablaron después los señores Fernández Roca, en nombre del periódico «El Mundo», y ofreció su decidida cooperación para la propaganda de las Fiestas del Centenario; y por el señor Arcilla quien fué propuesto por el señor Joaquín Díaz, para colaborar en la redacción del Album Artístico del Centenario, fué aceptada la designación con nutridos aplausos alabando las virtudes que adornaban al presidente electo, y recomendó la continuación de los destinos de la sociedad, a la seguridad que llevará por el camino del éxito.

Finalmente el señor Joaquín Díaz, dió lectura al siguiente discurso relacionado con las necesidades del turismo local:

«Vuelvo hoy, estimados compañeros, a hablarles sobre turismo, ya que esto tiene vital interés para nuestras calles y para nuestros negocios.

El Turismo, llamada la segunda zafra de Cuba, puede convertirse en la primera zafra a poco que nos esforcemos. Debemos pensar en no traer, sino en «atraer» al turista, según frase feliz de uno de los concursantes de la Asociación de Anunciantes de Cuba.

En la última Junta hablé a ustedes de la actuación de la Corporación Nacional del Turismo, de sus errores—¿quién no los comete?— y de sus aciertos. Hoy, quiero hacer resaltar de nuevo la labor de esa Corporación.

Apesar de no contar con un presupuesto determinado—que es a lo que debemos llegar— la Corporación del Turismo realizó una labor provechosísima dentro de sus fuerzas. Ella no puede hacer más de lo que ha hecho; pero lo realizado tampoco es suficiente para atraer a Cuba miles y miles de visitantes, que debe ser nuestro objetivo principalísimo. Tratemos primero lo fundamental: recabar un presupuesto fijo de 350 a 400 mil pesos anuales para que la Corporación Nacional del Turismo pueda encauzar un extenso plan de propaganda fuera de Cuba, que incite a través de ella el deseo de conocerla de cerca

En vista de que los impuestos actuales que consisten en utilidades en el juego nada producen y tampoco en los presupuestos nacionales figura cantidad alguna para este fin, grave error ya que todo lo que se haga en este sentido beneficiaría principalmente al Estado por el exceso de recaudaciones que traería un movimiento varias veces mayor a la suma de doscientos mil pesos que la Corporación Nacional del Turismo tiene solicitada del actual Secretario de Hacienda para el próximo año, repito la proposición que hice en la Junta anterior de un tanto por ciento en las utilidades del juego,—¿qué puede importar a un señor que gane cien pesos a los caballos, ruleta, etc, que le descuenten un cinco por ciento para traer turistas?— y, si esto no fuera suficiente, pudiera crearse un impuesto de un uno por ciento en las Aduanas para este único fin y que sería entregado por los Administradores de dichas dependencias al Tesorero de la Corporación del Turismo en los primeros cinco días de cada mes. Con ambas recaudaciones seguramente se elevaría en mucho la suma que he indicado antes para presupuesto fijo de la Comisión, ya que este año la Aduana de la Habana recaudará unos veinte millones de pesos, sin contar las Aduanas del interior que podrían recaudar aproximadamente unos cinco millones de pesos. Sumando ambas cantidades, 25 millones sin impuestos adicionales, esto es, derechos exclusivamente, la recaudación para el turismo sería de 250 mil pesos por este sólo concepto.

Se que la idea de este impuesto habrá de desagradar a muchas personas; pero creo firmemente que deben pensar en la cantidad que puedan llegar a recibir si se hace una campaña intensa en el extranjero y logramos que nos visiten 250 mil turistas, como mínimun, en el próximo año y si logramos, además, que estos turistas prolonguen su estancia entre nosotros, el impuesto propuesto se cobraría con creces.

Tenemos que hacer varias cosas para conseguir atraer una gran cantidad de turistas a Cuba durante los doce meses del año; pero hay dos que son fundamentales y en las que tenemos que insistir hasta conseguirlas:

Las excursiones que salen de Nueva York, deben modificar su itinerario, haciendo de la Habana la primera ciudad que visiten. Huelga decir las ventajas que esto nos traería. Hoy, siendo nuestra ciudad la última que visitan casi todas estas excursiones, nos llegan los turistas con sus compras hechas. Estoy seguro que si la Comisión del Turismo de acuerdo con el Gobierno, trata este asunto con las Compañías consignatarias, se podría conseguir que una gran parte de esas excursiones variasen sus itinerarios, haciendo su primera escala en la Habana

Además, debe tratarse que en los meses de noviembre, diciembre, enero, febrero marzo y abril, haya uno o más barcos diarios de Miami -Habana, pudiendo subvencionarse a las Compañías Navieras que hicieran este servicio en proporción a dada viaje que hicieran, subvención que aplicarían ellas para las rebajas de sus pasajes.

Debemos hacer algo, además, para conseguir que los turistas permanezcan en nuestro país por lo menos ocho días, pues en la actualidad, la mayoría de los vapores llegan hoy para salir mañana, quedándoles muy poco tiempo para hacer compras.

Segunda: Los derechos de aquellos artículos que los turistas adquieren frecuentemente deben ser rebajados para entonces poderlos vender a precios más razonables. En este caso se encuentran los perfumes, que, como ustedes conocen bien, resulta para el turista un formidable aliciente. Lo ideal, en cuanto a perfumes, sería poder venderlos como los venden en Panamá, Bahamas, Curazao, etc. (países que las actuales excursiones visitan antes que al nuestro).

En estos países se paga un 5% y en otros un 10% de derechos solamente, mientras nosotros pagamos el 60% en los extractos finos y no menos del 70% en extractos corrientes, agregándose a estos derechos el 5% por factura consular. Pudiera buscarse un término medio de un 25% y estoy seguro que se venderían tres o cuatro veces la cantidad de perfumes que vendemos actualmente. Esto sería, un gran aliciente para atraer muchos miles de turistas y en este caso, la rebaja que pudiera haber en los derechos para la Hacienda sería compensada ampliamente por la mayor cantidad de artículos que tendríamos que importar y fabricar en el país y de cuyo movimiento resultarían beneficiados el Estado y una grandísima cantidad de personas que encontrarían ocupación por este motivo.

Cuba necesita que cada uno de los que aquí vivimos haga algo extra para mejorar su situación actual. El comercio y la industria estoy seguro que no se han de negar a cualquier sacrificio en bien de esta tierra.

Estoy seguro que las personas que nos gobiernan desde el día 20 de Mayo, comprensivas de la urgente necesidad que tenemos de atraer muchos turistas, han de hacer un supremo esfuerzo, dotarán a la ciudad, muy especialmente, de magníficos parques, propiciando la idea, expuesta en junta anterior, de fomentar campos de sports, playas gratis, piscinas, courts de tennis, y otros alicientes que permitan al forastero sentirse confortablemente instalado. Debe también evitarse por el Gobierno, que nuestros visitantes sean molestados en la vía pública por mendigos, vendedores ambulantes etc. Debemos presentarnos como un pueblo culto, produciéndoles una buena impresión al desembarcar.

Ya expresé en otra ocasión la necesidad en que estábamos de establecer en Cuba las corridas de toros, empleando en ellas los métodos modernos que se usan actualmente en España y otros países de América. Este espectáculo de valor, alegría, y elegancia, principalmente por que no los tienen en sus países, les encantaría a nuestros visitantes de Norteamérica y de implantarse aquí, su sólo anuncio sería motivo de extraordinaria afluencia de turistas.

Hay que estimular el sport de regatas hacer justas de natación, concurso de belleza, etc. En el invierno, que es cuando más visitantes afluyen a nuestro país, deben hacerse fiestas públicas como verbenas de ambiente cubano-español, paseos en volantas, quitrines, paseos de carnaval con premios para carrozas y vehículos adornados. Todo espectáculo que se establezca y que sea de interés para el Turismo, debe subvencionarse por la Comisión del Turismoo o por los Ayuntamientos respectivos, logrando repartir turistas por todos los pueblos del interior.

Se hace necesario también la adquisición de una potente planta de radio que pueda difundir en otros países, principalmente en los Estados Unidos, las bellezas de nuestro país, nuestro clima imponderable, las ventajas y distracciones que podemos ofrecer a nuestros visitantes, etc. Una buena película con vistas de Cuba, en las que se destaquen nuestras mejores cosas, que fueran rodadas por los principales cines de los Estados Unidos, contribuiría en mucho a la mayor afluencia de visitantes.

RESUMIENDO. — Proporcionarle recursos fijos a la Comisión del Turismo para que pueda desarrollar un buen plan de propaganda, especialmente en los 48 estados de la Unión Americana. Subvencionar a las compañías de vapores que traigan turistas, a la compañía de aviación con la que pudiera hacerse gestiones para obtener rebajas en el precio del pasaje. Subvencionar aquellos espectáculos que tengan interés para el visitante, estimular con subvenciones aquellos de nueva creación. Propiciar congresos o convenciones pagando una pequeña parte de la estancia de cada uno de sus miembros mientras dure el Congreso.

Confiamos que el Gobierno haga y propicie lo anteriormente dicho, tales como carreteras, embellecimientos de las ciudades, mucha sanidad y mucho orden en toda la Isla, que el turista no sea molestado por mendigos y vendedores ambulantes, conseguir de las compañías navieras que las excursiones comiencen su ruta en Cuba y hacer y estimular nuevos campos de sport ya que, los actuales pertenecen a entidades privadas.

Me refiero en esto principalmente a campos de golf, polo, carreras, de galgos, de caballos, courts de tennis, squash, playas públicas en la que sólo tengan que pagar el uso de taquillas cuando la deseen, estimular también la fabricación de nuevos hoteles dándoles, por ejemplo, cinco años libres de toda contribución, casas amuebladas que tengan el mismo beneficio. (En Miami, los hoteles pueden alojar a 40.000 personas, las casas de apartamentos a 60.000, y las casas particulares amuebladas, 100.000, que hacen un total de 200.000 visitantes. La Habana, seis veces mayor que Miami, sólo puede alojar de 15 a 20 mil visitantes. No cabe, pues, duda de que es urgentísimo prestar la mejor atención a la creación de nuevos hoteles, casas de huéspedes, etc). Estimular regatas con premios en efectivo y con copas. Una gran pista para que puedan celebrarse carreras de automóviles como las que existen en casi todo el mundo y estimular éstas por medio de premios en efectivo para los vencedores y también para las marcas del auto que logre triunfar.

No quiero terminar sin antes dar las más efusivas gracias a la prensa toda, tanto aérea como terrestre, por la desinteresada y espontánea cooperación que brinda a esta Asociación que me honro en presidir.

Quiero aprovechar también esta oportunidad para hacer pública nuestra satisfacción por el acierto del Excmo. Sr. Presidente de la República al designar al Sr. Eudaldo Bonet. Secretario de Comercio. El Sr. Bonet, procedente de las clases económicas, desarrollará desde la Secretaría de Comercio, la labor de que estamos necesitados, calorizando todos aquellos proyectos que tiendan al mejoramiento general del comercio de Cuba.

Muchas gracias.

# "TODA CUBA DEBE ESTAR INTERESADA EN EXTIRPAR EL ANALFABETISMO".-L. MARTINEZ

## OLIVELLA DICE QUE NO EXISTIO CAMBIO DE NIÑOS

Cómo se pudo producir el error. La identificación en Maternidad es perfecta

Nos envía el ilustre doctor Ramírez Olivella, Director del Hospital Municipal de Maternidad, las siguientes aclaraciones sobre lo publicado:

«Me ha causado asombro la noticia de que en este hospital se haya cambiado a la señora Juana Hidalgo su hija. El perfecto control de identificación que tenemos establecido aquí para los recién nacidos hacen imposible tal cosa:

Con el auxilio de un miembro de la policía de Marianao, ayer mismo pudimos localizar a la señora Hidalgo, quien, sorprendida—a preguntas nuestras exclamó:—¿Que me han hecho a mí en el Hospital? Nada, señor.

Puesta en antecedentes de lo dicho por la prensa, negó rotundamente que ella hiciera tales manifestaciones y sí que acudió a la Policía de Marianao en busca de recursos para enterrar a su hija. Allí comentó que en cierto momento, durante su estancia en el hospital, y mientras iba a darle de lactar a su hija, transicionalmente le trajeron otra criatura, error que bien pronto fué rectificado por la sirvienta de la sala, al chequear los brazaletes que les colocan a los niños en ambas muñecas como medio de identificación preciso.

Para constancia, la señora Hidalgo nos escribió lo que textualmente transcribimos y cuyo original conservamos en el expediente No. 23338 de la citada parturienta: «nada de lo que se informa es cierto. Estoy agradecida del Hospital Juana Hidalgo. Jueves 11 de Junio de 1936. Conforme mi esposo. (Fdo) Ramón Portela».

En el momento de salir del hospital la señora Hidálgo firmó un comprobante de alta, el día diez, donde se especifica que recibe conforme su hija y cuya boleta está respaldada también con la firma del doctor Vilalta.

No podemos precisar la muerte de la criatura; pero sí declaramos que la niña vino al mundo con una tara hereditaria grave, comprobado por el análisis serológico practicado por el doctor Chediak.

Los podogramas, o séanse las huellas de las regiones plantares de los recién nacidos y los aros con nombre de la madre, número de la cama, peso, etc., son identificaciones que se practican al niño antes de cortar el cordón umbilical.

Todavía cuando se va el niño del Hospital lleva en sus muñecas los brazaletes.

Precisamente gracias a los podogramas pudo el doctor Israel Castellanos identificar aquella pobre criatura que fué enterrada en la arena de los baños «El Progreso» del Vedado y averiguar el nombre de la madre, a pesar de haberlo cambiado esta última.

Por el prestigio de que ha gozado siempre el Hospital Municipal de Maternidad, me interesa hacer las anteriores aclaraciones, para que la verdad surja con todo su esplendor.

La estructuración científica del establecimiento hace imposible errores de esa naturaleza.

Lamento, pues, lo erróneo de la información, que en cierta manera crea en las madre de la Capital alguna incertidumbre.

Espero sea el DIARIO DE LA MARINA quien aclare esto.

## Han mejorado las rentas terrestres en el mes de mayo

El impuesto de consumo al azúcar no ha ofrecido el resultado que se esperaba

La Dirección General de Rentas e Impuestos de la Secretaría de Hacienda en su informe mensual sobre la recaudación de los impuestos a su cargo, en el estado, que a ese objeto acompaña, sigue demostrando que los ingresos se mantienen superiores a los logrados en los mismo smeses del año anterior.

El cuadro de recaudación solamente acusa déficit en la columna de impuestos de consumo, atribuyéndolo a la modificación del sistema en que fué implantado el impuesto de consumo sobre el azúcar, que prácticamente no ha dejado gravado más que una pequeña proporción del consumo de dicho fruto, pues las especies comprendidas en dicho impuesto, refinado, lavado o turbinado cuya solarización exceda de 96 y medio grados, no puede producir, después de hechas las exerciones a las industrias etc., ni la cuarta parte de lo que por el sistema que rigió el año 1935 produjo, no obstante ser el gravamen de medio centavo en aquella fecha y de uno y medio centavo en la actualidad.

En el mes de mayo las recaudaciones obtenidas por los distintos impuestos ha sido el siguiente: Rentas interiores $536,659.25; superavit comparado con el mismo mes del año 1925, $5,314.08; recaudación por el impuesto del uno y medio por ciento $758,806.58, superavit comparado con el mes de mayo 1935, $172,139.52. Impuesto de consumo $190,128.28. Impuesto de los treinta y cinco millones, mes de mayo $135,381.84, superavit comparado con el mismo mes del año 1935, $80,621.61, por licores; recaudación por sellos $197,505.22; Conciertos $53,806.29; Multas, $51.39 y Aduana $12,222.72. Total recaudado en el mes de mayo de 1936, $1,884,660.57.

## Cada ómnibus debe tener una póliza de seguros de $11,000

Servirá para responder de modo civil de los daños y desgracias que ocasionen

El Secretario de Comunicaciones, interpretando el espíritu que anima al Decreto Ley número 800 de 14 de abril en curso, para el servicio público de transportes de pasajeros y carga, ha dictado dos resoluciones, fijando a los porteadores de ómnibus clasificados por el artículo número 48, una póliza de seguro por cada vehículo que esté en activo servicio, para cubrir la responsabilidad civil, ocasionadas por daños causados a peatones y a la propiedad ajena; respondiendo subsidiariamente a las sentencias que dicten los Tribunales de Justicia.

A los ómnibus clasificados como de primera categoría, se les señala una póliza de seguro de 11,000 pesos de los que 5,000 pesos se atribuyen a lesiones corporales o muerte ocasionadas a los pasajeros del ómnibus como resultado del accidente; 5,000 pesos por lesiones corporales o muerte ocasionados a los peatones como resultado de accidentes; y 1,000 pesos por daños ocasionados en accidentes o camiones a la propiedad ajena.

A los porteadores de los vehículos considerados como de segunda categoría, se les fija una póliza de 9,000 pesos, por cada vehículo en servicio activo, en garantía de la responsabilidad en que puedan incurrir, distribuídos en la siguiente proporción:

(a) Por lesiones corporales o muertes ocasionadas a los pajeros de ómnibus como resultado de accidentes: $4,000.

(b) Por lesiones corporales o muerte ocasionadas a peatones como resultado de accidentes: $4,000.

(c) Por daños causados a la propiedad como resultado de accidentes: $1,000.

A los porteadores de vehículos conceptuados como de tercera categoría se les fija una póliza de seguro de 7,000 pesos por vehículo en servicio activo para cubrir la responsabilidad por lesiones corporales, muerte o daño a la propiedad ajena, en la siguiente forma:

(a) Por lesiones corporales o muerte a pasajeros de ómnibus: $3,000.

(b) Por lesiones corporales o muerte de peatones: $3,000.

c) Por daños causados a la propiedad ajena: $1,000.

Se especifica debidamente en la resolución del Secretario de Comunicaciones, doctor Rafael Santos Jiménez, que los porteadores están obligados a mantener en vigor la póliza de seguro a que se refieren los apartados precedentes del Decreto Ley, en compañía legalmente constituída y autorizada y de acuerdo con las disposiciones del referido Decreto Ley.

La otra resolución del Secretario de Comunicaciones, doctor Santos Jiménez, al tenor de lo preceptuado en el referido Decreto Ley, es relativa a los porteadores de transportes de carga que utilizaron camiones de los clasificados en los incisos a y b del Artículo 3 de dicho Decreto Ley y a los porteadores dedicados al transporte de carga que utilizaren camiones de los clasificados en el inciso 3 del mencionado Decreto Ley.

En relación con dichos porteadores e interpretando de manera equitativa el espíritu del citado Decreto, fija a los poretadores de transporte de carga, una póliza de seguro de 9,000 pesos por cada vehículo que mantenga en activo servicio para cubrir la correspondiente responsabilidad a que se refieren los siguientes incisos: (a) por lesiones corporales o muerte ocasionada a peatones como resultado de accidente $5,000; por daños causados a propiedad ajena, como resultado de accidentes: $1,000; y como garantía que ampara la carga que transporten, la cantidad de $3,000.

## EL SECRETARIO DE EDUCACION DICE QUE ESTA DISPUESTO A TODA CLASE DE SACRIFICIOS

El Club Rotario se ha dirigido al Gobierno, diciéndole que el pueblo no desea que se rebaje un solo centavo del presupuesto de cultura. Granados habló del desayuno escolar

El Dr. Luciano Martínez, Secretario de Educación, hablando ante los miembros del Club Rotario, en la sesión de ayer.

Interesante, constructiva, patriótica, la sesión de ayer del Club Rotario de la Habana, dedicada al analfabetismo y la cual se vió prestigiada por la presencia del Secretario de Educación, doctor Luciano R. Martínez, y de otras distinguidas personalidades. Especial sesión, además, por ser la última que preside el ilustre alienista y excelente rotario, doctor Manuel Galigarcia.

LA PRESIDENCIA.—Junto a los doctores Galigarcía y Calvet, Secretario este último del Club, tomaron asiento los doctores Luciano R. Martínez, Añorga, Bock, García Galán, Modestín Morales, Eduardo Sánchez, Dihigo, Dulce María Borrero, nuestros queridos compañeros de «La Voz del Aire» Jesús J. López y José Benítez, y los señores Alfredo Organes, Julio Barrionuevo, Eduardo Reina, Salvador González, Miguel A. Recaut y otros.

LA SESION.—Después que el Sargento de Armas, señor Carlos Hinze, dió cuenta con los rotarios visitantes y el Secretario consumió los asuntos de la Secretaría, el doctor Galigarcía hizo una breve historia de la sesión, y proclamó a los nuevos rotarios doctor Roberto Varela Zequeira y Heriberto Cordero, los que juraron.

Después la presidencia se refirió al pasado field day y dió las gracias a cuantas personas contribuyeron a su éxito especialmente al Director de la Casa de Beneficencia, allí presente, doctor Julio César Portela.

El Vicepresidente del Club, doctor Carlos Gárate, usó de la palabra para referirse a la actuación del doctor Galigarcía durante el período de su presidencia, la cual calificó de insuperable. Habló de la cooperación prestada por su distinguida esposa. El Club, puesto de pie, le dedicó larga y entusiasta ovación al doctor Galigarcía, quien respondió anunciando que más que por vanidad, por recuerdo, ofrecerá en un folleto la Memoria de su período presidencial. Consignó su gratitud a todos los compañeros; a los periodistas de la tierra y el aire, a Medina y Ríos, y al director del hotel, señor Enríquez. A todos la concurrencia aplaudió.

EL DOCTOR MARTINEZ. — Y ocupó la tribuna rotaria el doctor Luciano R. Martínez, Secretario de Educación, para disertar sobre el importante tema del analfabetismo en Cuba. Comenzó el doctor Martínez su brillante discurso declarando que las autoridades cubanas se habían dignificado al asistir a una fiesta ofrecida hace pocos días por el Club Rotario de la Habana como homenaje a los maestros y a los niños, en vez de corresponsabilizarse con la empresa llevada a cabo, ya que él estimaba que ese acto significaba un timbre de honor y de orgullo para el Club Rotario de la Habana. Estuvo de acuerdo el doctor Martínez con la afirmación que se hace de que el problema único de Cuba, el problema fundamental de nuestra patria es el de la cultura nacional y reconociéndolo así es que se ha propuesto, desde que fué designado por el actual Presidente, doctor Miguel Mariano Gómez, para ocupar la Secretaría de Educación, buscarle solución de manera definitiva, ya que esa es la única manera de que Cuba ocupe el puesto que le corresponde entre todos los países de América, pues de lo contrario—dijo—dentro de muy pocos años se va a colocar en una situación muy poco deseable en lo que respecta a cultura y civilización. Todos estos trastornos gravísimos que hemos pasado en nuestra República,—continuó diciendo el doctor Martínez,—a mi juicio, se los debemos a la falta de preparación que existe en nuestro pueblo en general, por no haber calculado todavía el grado de cultura que se necesita para que sepamos saborear, gozar y disfrutar la libertad conquistada por los que nos dieron la independencia. Analizó las gravísimas responsabilidades que se han echado sobre sus hombros al designársele Secretario de Educación, responsabilidades que ha asumido, no porque tenga fe bastante en su competencia para el cargo, sino por el valor y la energía de su carácter que le dan la decisión necesaria para sacar a Cuba del abismo en que se encuentra sumida en materia de enseñanza. «Oid, nobles cubanos, que defendéis todas las causas justas—dijo.—Estoy dispuesto a toda clase de sacrificios,—aunque tanto se ha abusado en nuestro país de estas palabras para no realizarlos después,—estoy dispuesto a seguir empleando todo mi motor, todas mis energías en bien de nuestra cultura». Se refirió al hecho de permanecer todavía clausurada la Universidad a pesar de todos los esfuerzos realizados por muchos profesores para que reanudara sus clases.

Expuso cómo la Segunda Enseñanza se encuentra paralizada; cómo las Escuelas Normales no funcionan y la Escuela Técnica Industrial de Rancho Boyeros permanece inactiva, poniendo una nota de tristeza al cuadro que allí se presenta sin el funcionamiento de sus talleres y sin la esperanza de que vuelva a oirse la alegría y el bullicio de la juventud trabajadora que tiene aspiraciones para el porvenir. Hizo un estudio del estado en que se encuentran actualmente las escuelas primarias, instaladas en casas inadecuadas y en el campo en miserables bohíos que constituyen una vergüenza para el viajero que penetra en el interior de la República. Se refirió el doctor Martínez a la situación de penuria porque atraviesa el magisterio cubano y prometió hacerle justicia en todos los órdenes, porque él no ha ido a su Departamento a hacer política, sino que únicamente había ido allí inspirado a realizar labor beneficiosa para todos y no a sacar un acta de representante o de senador. Recabó la cooperación de todos los cubanos de buena voluntad para llevar a cabo su obra reconstructora de la enseñanza en Cuba. Refiriéndose al problema de los analfabetos, dijo que había que acabar con ellos de todas maneras, pero que era necesario aumentar el número de aulas para lograr ese fin. Expuso el hecho de que de los 900.000 niños de edad escolar que existen en Cuba, aproximadamente más de 300,000 o 400,000 no asisten a las escuelas, lo que hace que el analfabetismo se perpetúe en Cuba año tras año. No quiso calificar ese terrible ambiente que sufrimos de estado de barbarie, pero sí lo hizo en el sentido de que hacía desmerecer a Cuba en su raza, en su lengua y en su pueblo. El analfabetismo, señores,—dijo—es como un cáncer que hay que evitarlo, averiguando dónde está para emplear con él los métodos que emplea la sanidad con las enfermedades infecciosas para terminar con ellas. Para ello es preciso que cuando se sepa que hay un analfabeto se le obligue a asistir a una escuela nocturna, si es necesario, para que lo prepare a ser un hombre digno de la civilidad. A ese fin apuntó el doctor Martínez el deber en que se estaba de obligar al patrón del analfabeto, a los padres de familia, a toda persona que tenga nexo con el analfabeto a que lo envíe a la escuela, a fin de buscar la manera de reducir su número, hasta exterminarlo por completo. Procediendo así, aseguró el doctor Martínez, que en pocos años pasará Cuba de la situación tan triste que hoy se observa en el problema del analfabetismo a un estado de mejoramiento educacional muy notable.

Los rotarios ofrecieron una cálida ovación al doctor Luciano R. Martínez por su educativa conferencia.

Sobre el mismo tema hablaron el doctor Añorga, nuestro admirado compañero doctor Osvaldo Valdés de la Paz, que expuso sus proyectos para redimir a cuarenta mil analfabetos en cuatro años y obtener de cuatro a cinco millones de pesos para fondo especial destinado a la educación rural, por medio de la creación de un impuesto y utilizando los productos de la renta de lotería. El doctor Valdés de la Paz ha ofrecido al nuevo Gobierno sus dos proyectos para la estructura de las leyes necesarias a ese fin. El doctor José Pérez Cubillas propuso que se nombrara una comisión del seno del Culb Rotario para que se le pida al Presidente de la República y al Secretario de Hacienda que no se rebaje un solo centavo del presupuesto de la Secretaría de Educación, el que, según sus noticias, se pretende reducir en más de tres millones de pesos.

El doctor Martínez, Secretario de Educación, informó al doctor Pérez Cubillas que el Secretario de Hacienda había hecho todo lo posible para no tocar el presupuesto del Departamento a su cargo, pero que dada la difícil situación económica porque atraviesa la República, ya que sus entradas normales se calculan en 64 millones de pesos y el anteproyecto de presupuesto ascendía a ochenta y cuatro millones, era indispensable hacer economías. Dió a conocer que el criterio del Secretario de Hacienda, como el del Presidente de la República, era de que el campo de la enseñanza lo consideraban como una de las columnas fundamentales de la República. Pérez Cubillas le ripostó al doctor Martínez, haciendo un elogio del Secretario de Hacienda, doctor Wolter del Río, declarando, a la vez, que era indispensable que se supiera por el Poder Ejecutivo y por el Poder Legislativo que el pueblo entero de Cuba no está dispuesto a que se rebaje del presupuesto de la Secretaría de Educación un solo centavo. El doctor Félix Granados salió en defensa de los pequeños comerciantes, a quienes se les adeuda el importe de sus cuentas por suministros al «Desayuno Escolar», por haber invertido en otras atenciones el dinero dedicado a ese fin, y el Secretario de Educación ofreció hacer gestiones en ese sentido, asegurando que durante su permanencia en ese Departamento no ocurrirán tales cosas, porque no comprará lo que no pueda pagar y no permitirá transferencias de ninguna clase.

También consumió un turno sobre el mismo tema el rotario Manolo Díaz.

Y puso término a tan interesante sesión nuestro estimado compañero Jesús J. López, director de «La Voz del Aire», que leyó unas intencionadas cuartillas sobre los analfabetos, llenas de su gracejo especial, que motivaron la hilaridad de la numerosa concurrencia que asistió al acto.

## Sugiere el senador Pedráza que se cree la identificación personal de modo obligatorio en la República

Dolz interesa una pensión de $3,000 anuales para los Senadores y Representantes del Primer Congreso de la nación. $300,000 para arreglar las calles de Matanzas

Otro día de inactividad fué el de ayer en el Capitolio.

Esta, sin embargo, se encontraba hasta cierto punto justificada: no era día de sesión.

Muy contados senadores concurrieron a sus despachos, entre ellos Wilfredo Albanés y Rafael O. Pedraza, que se entregaron de lleno a trabajar...

El repórter indiscreto que los observó por la rendija de la puerta, no quiso molestarlos: ¡a lo mejor se encontraban buscándole la cuadratura del círculo a los Presupuestos generales, a los proyectos de amnistía o a los que tienden a resolver nuestro problema educacional.

Librenos Dios de fructrar, por una arribada fuera de tiempo, empeños de tal naturaleza.

Hubo, sin embargo, otras personas que trabajaron también, no obstante la inactividad general aparente, en el ala izquierda del Palacio del Congreso: el cuarteto que forman Rosell, Ledón, Casado y Fernando Sirgo, que viene actuando magistralmente bajo la égida de este último, que no necesitamos decir que es el Jefe de Despacho del Senado, porque eso ya lo sabe todo el mundo.

Debido a ello podemos ofrecer hoy a nuestros lectores algunas noticias de ese sector.

Todas ellas corresponden a proposiciones de ley que han sido remitidas al señor Justo Luis del Pozo, en su carácter de presidente de la mesa senatorial.

El senador Pedraza ha presentado dos: una creando la carta de identificación personal para todos los ciudadanos, a la que se fijará cierto precio como tributo, y otra dedicando lo que se recaude con tal motivo al establecimiento de 200 aulas de enseñanza común, que se distribuirían proporcionalmente entre las seis provincias.

No se le ha quedado atrás el senador Recio, que ha presentado otras dos: una creando el Juzgado de Instrucción y Primera Instancia de la Sección Sexta en el Partido Judicial de la Habana, y otra equiparando los sueldos de los oficiales de juzgados de Primera Instancia, Instrucción y Correccionales de segunda clase a los que disfrutan los secretarios de los Juzgados de Primera Instancia e Instrucción de tercera clase.

Los senadores Campanería y Gutiérrez, por su parte, remitieron una proposición concediendo un crédito de 300,000 pesos para el arreglo de las calles de Matanzas, el senador Goderich una dividiendo el Juzgado de Primera Instancia e Instrucción de Bayamo, y el senador Dolz otra otorgando una pensión de 3,000 pesos anuales a los senadores y representantes del primer Congreso de la República.

Todas ellas habrán de figurar en la orden del día de la sesión ordinaria del lunes.

Además se recibieron en el despacho de la Presidencia del Senado distintos escritos de profesores de la Universidad de la Habana interesando la aprobación del proyecto de ley que tiene presentado a la Alta Cámara, sobre reorganización de la enseñanza, el senador Vasconcelos.

## El antiguo y grave problema del agua

PARA nadie es un secreto en la Habana—¡qué ha de serlo si es cosa que todos sufrimos!—la escasez de agua.

En la totalidad de los sectores de la ciudad es insuficiente, por lo regular, la que se pone a consumo; pero, a veces, en algunos llega a sent

**¡Pase todo el año sin coger un resfriado!**

Evite resfriados, toses, anemia tropical—y todas las enfermedades más serias, tomando la OZOMULSION todos los dias.

Preparada con el mejor Aceite de Hígado de Bacalao de Noruega, la OZOMULSION ha sido recomendada por los médicos por muchos años. Provee a su cuerpo la Vitamina "A" que da la salud y es 1200 veces más rica que la leche.

Le da también la tan importante Vitamina "D" de rayos ultra-violeta. Y contiene también los Hipofosfitos de Cal y Soda que ayudan a formar dientes y huesos más fuertes.

La OZOMULSION *cuesta más prepararla, pero cuesta menos tomarla.* En frascos grandes en todas las boticas.

OZOMULSION Para la salud

## CIENCIAS E INVENCION

(Por The Science News Service)

Se ha diseñado un generador especial para cargar baterías y acumuladores, que trabaja con las máquinas de lavar ropa de uso doméstico.

*

En el Observatorio Astronómico de Greenwick, en Inglaterra, se instalará el reloj más fijo del mundo, pues varía solamente un cuarto de segundo al año.

*

En Cuba se ha hecho obligatorio el empleo de enfermeras en las fábricas donde haya más de 400 empleados y existan mecanismos peligrosos.

*

Para empleo casero, empléanse en extinguidores químicos de incendio compuestos que no dañan al material de construcción ni al mobiliario.

* * *

La industria textil de Colombia, aunque es una de las más importantes del país, no produce lo suficiente para consumo nacional.

* * *

Se ha inventado un asiento de lona, que se puede convertir fácilmente en bote plegadizo, para los pescadores. El asiento flota mediante una recámara de auto.

FARMACIA Y DROGUERIA TAQUECHEL DE TURNO HOY Tel. 2141 Obispo 27

FARMACIA DROGUERIA DE "JOHNSON" DE TURNO LOS LUNES Obispo Nº 30 TELEFONO-A-2129.

"LA MAYOR" 35 EDIFICIOS 700 EMPLEADOS SARRÁ DROGUERIA ABIERTA TODOS LOS DIAS TODA LA NOCHE LOS MARTES A-8026 A-3641

## FARMACIAS de turno hoy VIERNES

**DESDE BAHIA A PASEO DE MARTI (PRADO)**

Habana No. 187 entre Paula y San Isidro .. .. .. .. M-4604
Morro No. 50, A-8388 y .. .. M-4495
Máximo Gómez (Monte) número 2, M-9400 y .. .. .. M-9513
Pi y Margall (Obispo) 27 .. A-2141
Pedro Pérez (Lamparilla) y Villegas .. .. .. .. .. .. M-5713
Zenea (Neptuno) Manzana de Gómez .. .. .. .. .. .. M-2277
Leonor Pérez (Paula) No. 85 M-4129

**DE PASEO DE MARTI (PRADO) A P. VARELA (BELASCOAIN)**

Ave. de Italia (Galiano) 9-B M-1506
Ave. de Simón Bolívar (Reina) No. 2 .. .. .. .. .. A-7300
S. Masó, (Escobar) y Peñalver .. .. .. .. .. .. .. M-5450
F. V. Aguilera (Maloja) y San Nicolás .. .. .. .. .. M-7712
General Aguirre (Animas) e Industria .. .. .. .. .. M-4040
General Alemán (San Nicolás) y Gloria .. .. .. .. .. M-5222
General Carrillo (San Rafael) y Campanario .. .. .. .. M-4588
General Quintín Banderas y Corrales .. .. .. .. .. M-4666
M. M. Delgado (Lealtad) y Animas .. .. .. .. .. M-4480
Padre Varela (Belascoain) y Corrales .. .. .. .. .. M-5427
Padre Varela (Belascoain) y Salud U-6840 y .. .. .. .. U-1864
Zenea (Neptuno) 145 .. .. .. U-7018
General S. Figueras, (Suárez) y Esperanza .. .. .. .. .. M-4622

**DE P. VARELA (BELASCOAIN) A AVE. DE MENOCAL (INFANTA)**

Ave. de Menocal (Infanta) y San José .. .. .. .. .. .. U-7074
Ave. de la República (San Lázaro) 388, U-6774 y .. .. .. U-3725
Fernandina No. 77 .. .. .. M-5365
General Suárez, (San Miguel) y Oquendo .. .. .. .. .. U-6936
Zenea (Neptuno) 230 .. .. .. U-1818

**VEDADO**

Ave. de España (Calle 17) entre F y G F-6222 y .. .. .. F-3788
19 entre 14 y 16 .. .. .. .. F-6211
13 entre J e I F-4015 y .. .. F-6100
Zapata No. 128 .. .. .. .. F-6009
K número 5 .. .. .. .. .. F-4404

**VIBORA**

10 de Octubre (J. del Monte) No 614 .. .. .. .. .. .. I-7242
Estrada Palma 59, I-7591 e I-7222
Pocito y Reyes .. .. .. .. X-2351
San Mariano y Figueroa .. . I-7334

**JESUS DEL MONTE y S. SUAREZ**

10 de Octubre (J. del Monte) y Rodríguez .. .. .. .. .. X-2247
Pocito y 16 (Lawton) .. .. X-1300
Santos Suárez y Serrano .. . I-7609

**LUYANO**

M. Fernández de Castro (Luyanó) 48 .. .. .. .. .. .. X-2345
M. Fernández de Castro (Luyano) 130 .. .. .. .. .. X-3068

**CERRO**

Falgueras 15 .. .. .. .. .. M-3900
Salvador y Bellavista .. .. .. I-7214
Primelles No. 12 .. .. .. ..

NOTA.—Este grupo deberá prestar servicio público todo el día y toda la noche de los domingos siguientes: Enero 5, Febrero 16, Marzo 29, Mayo 10, Junio 21, Agosto 2, Septiempre 13, Octubre 25 y Diciembre 6.

# HABANERAS

## LA MODA ACTUAL

**BELLOS CONJUNTOS DE PLAYA**

El verano obliga a reunir, entre los variados conjuntos de alegres y vistosos colores que se aplican en las trusas, capas y sombreros de playa, aquellos que más favorezcan y armonicen con el verde y azul de los matices del mar.

Aquí vemos a tres graciosas muchachas que saltan alegremente por la playa de Varadero, con las trusas que más se destacan este año por su novedad en materiales, estilos y colores. Una es un **one-piece** azul turquesa, le del centro es de sayita blanca y la otra carmelita, de una sola pieza también.

Estos modelos acaban de llegar a **El Encanto**, la elegante tienda que impone la moda en sus originales y bien escogidos estilos, llevando a todas partes lo más nuevo que se crea en París, Londres y New York.

Entre la inmensa variedad de artículos de playa que acaban de recibir, aparecen las más sugestivas capas, trusas, sombreros y zapatillas en todos los colores que favorecen, siendo siempre las que usan nuestras mujeres más elegantes.

Al pensar en adquirir algún artículo de playa, lo mismo para caballeros, señoras o niños, haga una visita a **El Encanto**, en Galiano y San Rafael, donde tienen un apartamento surtido con todo lo que puede desearse, dentro de lo más nuevo y económico.

**INSTITUCION HISPANO CUBANA DE CULTURA**

La prestigiosa sociedad que renueva sus actividades actualmente, después de un leve receso que todos lamentamos, ofrece nuevamente su valiosa labor en favor de la cultura cubana.

En lo que resta del mes se anuncian dos conferencias sobre temas que resultarán de gran interés, tratándose asuntos que inspiran gran curiosidad. La primera la dirá el domingo 21, a las diez de la mañana, en el Principal de la Comedia, el doctor Manuel Costales Latatú, ilustre profesor de nuestra Universidad, y la otra el domingo 28, a la misma hora, el Reverendo Padre José Rubinos.

Para la primera quincena de julio se anuncian varias conferencias exclusivas para socios, por el eminente pensador español don José Ortega Gasset, figura destacada en las letras.

La sociedad Hispano Cubana vuelve a triunfar por los grandes aportes que ofrece en su pequeña cuota de un peso mensual, advirtiéndose que a partir del lunes próximo se cobrará una cuota de entrada a todo el que solicite su ingreso en dicha sociedad.

Las oficinas están en la Manzana de Gómez 329, con el teléfono M-6641.

**NOTAS DE PARIS**

Muchos **couturiers** han dedicado más espacio a las colecciones de mediados de temporada y a los modelos de más vestir este verano, creándolos con más atención que otros años para la gran temporada que se acerca.

En los **ensembles** emplean una cantidad enorme de telas de hilo que ahora se fabrican en tejidos gruesos, ásperos y corrugados para **sports** y mañanas. Hay algunos **tweeds** de lino muy nuevos en color entero, oscuros y claros. Otros tejidos suples que no se arrugan en tejidos calados con un acabado sedoso, que usarán para calle y el **toile** grueso, pero muy suave y de buena caída, cuyo tejido parece salpicado con mostacilla, que sólo se usará para los trajes de tarde y noche.

Los **shantungs** de hilo se ven mucho en toda clase de vestidos, desde el modelo de mañana hasta el traje de mayor etiqueta. Los de más vestir, que se llevan por la tarde, resultan preciosos en el nuevo organdí de hilo y los modernos holanes batista que son tan finos como el **chiffón**.

Muchos de los **suits** de calle que más éxito tienen son de distintas telas, llevando la chaqueta de hilo y la falda de lana o seda. **Alix**, a quien le debemos más que a ninguna otra cosa, la moda de las telas de hilo, presenta un buen modelo de este tipo con la chaqueta de brocado de hilo blanco con las solapas cuadradas recogidas y algo entallada a la cintura que según ella mucho favorecen y la falda de paño azul marino con un pliegue invertido por el centro, en la parte delantera, cerrándose bajo la cintura con cordones hechos de la misma tela, terminando en unos ojetes en la blusa de holán blanco muy liso.

**EXITO COMPLETO**

Han sido un hecho seguro los resultados de **«Gelee-Mitza»** para eliminar la grasa, sin peligros ni molestia alguna.

Hay testimonios de agradecimiento de personas, que en pocas semanas de tratamiento están logrando lo que jamás habían podido conseguir con dietas, regímenes insanos para la salud, ni producto alguno.

Para mantenerse esbelta, **«Gelee-Mitza»** es un producto ideal. Se vende en las droguerías y farmacias al precio de $4.00 el tubo Gran Modelo, y $2.50 el pequeño.

Su representante, Julio Ciria, Apartado 1046, Habana, lo remite al interior, al recibo de dicho importe por giro postal, más 20 centavos extra para franqueo.

**DE MI ROSAL....**

Los pétalos de rosa
Gustaron de danzar
Pues una mariposa
Vieron por fin volar...
La gentil mariposa
De frágiles y tenues
Alitas de cristal
Quedó pronto extenuada
De inútil revolar,
Sin notarlo siguiera
Casi desfallecida
Se posó en un rosal
De rosas escogidas
De pétalos coral,

Tuvo sed la locuela
Y frágil mariposa,
Tuvo sed, y el néctar
Deseó de tantas rosas,
Y los pétalos, tan suaves
Danzaron mucho más
Separándose mucho;
¡Qué danza original!
Para que del cáliz suave
Pudiese saborear,
La frágil mariposa
Que no sabía amar.

**Bebita Rubira D'Irichitty.**

**MENU DEL DIA**

| Almuerzo | Comida |
|---|---|
| Cup de frutas. | Grape fruit. |
| Huevos a la malagueña. | Crema de quimbombó. |
| Arroz con pescado. | Pollo a la cocotte. |
| Ensalada variada. | Ensalada de lechugas. |
| Cascos de guayaba. | Flan de yemas. |

**RECETAS DE COCINA**
**Spaguetti con Huevos**

Se pone a hervir un litro de agua con una cucharadita de sal y al momento de hervir se le echa un paquete de Spaguetti marca **La Pasiega** hasta que se ablande. Aparte se hace una salsa con leche, mantequilla, queso rallado, pimienta, sal y nuez moscada. Se cubre el fondo de la tartera con esta salsa, encima los spaguetti, otra vez la salsa y seis huevos duros picados a la larga cubriéndolos con salsa y polvo de galleta, dorándolo en el horno.

**M. R. de FONTANILLS**

Clínica Bustamante Núñez

*AL SERVICIO DE TODOS LOS CIRUJANOS Y CLINICOS QUE LO DESEEN*

Servicio a todas horas para fracturas y accidentes. Cirugía General. Garganta, nariz y oídos. Ojos. Partos. Laboratorio. Rayos «X». Departamento de Cáncer.

Médicos de Guardia a todas horas

J. esq. a 11 Vedado F-3890

APIOLINA CHAPOTEAUT
CURA RETARDOS
DOLORES MENSTRUALES
*En todas las Farmacias*
SALUD DE LAS SEÑORAS

# CRUCIGRAMAS

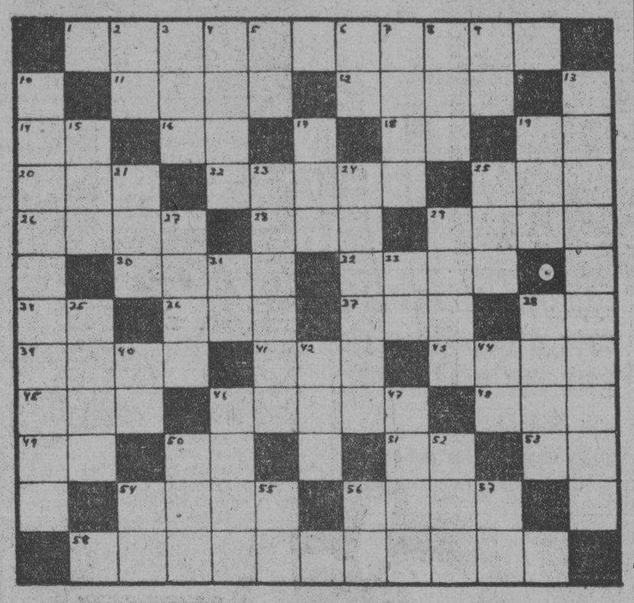

**HORIZONTALES**

1.—Costa cortada verticalmente (plural).
11.—Ciudad de Honduras.
12.—Río de Armenia.
14.—Estado Mayor.
16.—Terminación de infinitivo.
18.—Existe.
19.—Variante.
20.—Isla del Mar Egeo.
22.—Rey de los hunos.
25.—Baile.
26.—Mamífero roedor.
28.—Arbol de Madagascar.
29.—Postura.
30.—Antigua confederación de varias ciudades alemanas.
32.—Cada una de las siete partes en que se divide la semana (pl.)
34.—Deidad de los chinos.
36.—Villa de la provincia de Alicante.
37.—Oasis del Sahara central.
38.—Señor.
39.—Parte del ave (pl.)
41.—Impar.
43.—Que niega la existencia de Dios.
45.—Fluído aeriforme.
46.—Hermano mayor de Moisés.
48.—Río de Alemania.
49.—Pronombre.
50.—Su Majestad.
51.—Naipe.
53.—Montaña de China.
54.—Estado del Asia meridional.
56.—Ave zancuda.
58.—Quimérico imaginario (pl.)

**VERTICALES**

2.—Cierta hidra de la China.
3.—Dueña.
4.—Nombre femenino.
5.—Interjección.
6.—Artículo.
7.—Medida de superficie.
8.—Donas.
9.—Pronombre.
10.—Que se alimenta de cadáveres (plural).
13.—Obscuro, cubierto de tinieblas (plural).
15.—Cuchillas de Oriente.
17.—Soga de esparto.
19.—Artículo (pl.)
21.—Santa.
23.—Nombre de varias redes de fondo.
24.—Producto resinoso que fluye de la jara.
25.—Llamada de auxilio.
27.—Planta umbelífera, de flores blancas y semilla aromática.
29.—Uno de los Estados del Brasil.
31.—Símbolo del antimonio.
33.—Número romano.
35.—Cada una de las prominencias que forma la superficie del agua agitada (pl.)
38.—Prefijo.
40.—Moneda de cobre de los romanos.
42.—Metal.
44.—Infusión.
46.—Obispo de Palmira y confesor de Carlos IV.
47.—Entre los moriscos, profeta.
50.—Preposición.
52.—Así, de esta manera (latín).
54.—Sociedad Anónima.
55.—Sílaba que repetida resulta un apodo familiar.
56.—Ello (en inglés).
57.—Interjección.

**Solución al Crucigrama anterior**

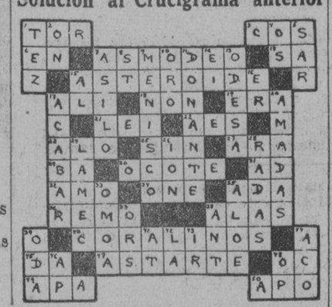

Asegure calidad y novedad comprando al mismo precio en las calles de Galiano y de San Rafael.

# MATANCERAS

ELSITA CAMPANERIA.— En sus natales.

Se inicia la causerie de hoy, con la felicitación que tengo, para esa muñeca gentil que es la adoración del hogar, del muy popular senador matancero Ricardo Campaneria y su joven y bella esposa Ana Coralia Porro Varona.

Cumple años en esta fecha del doce de junio, la encantadora Elsita, y allá en el home habanero de sus amantes padres, se festejará brillantemente el fausto acontecimiento.

Y digo el home habanero, porque tienen casa también en esta ciudad los esposos Campaneria-Porro, que continúan residencia en su antigua mansión de la calle de Byrne, que es objeto en los actuales momentos de reedificación y embellecimiento.

Para la linda y dulce mignone, en quien se vincula la sangre ardiente de las hijas del Camagüey legendario, con la romántica y soñadora de esta Yucayo, cuna de poetas, van estas líneas, los votos que formula el Cronista, por su ventura y su dicha.

Otro saludo de felicitación, sigue a este primero de mi charla de hoy. Es para Corpus Iraeta Lecuona, ex-Director de la «Nueva Aurora», el decano periódico matancero, que por tantos años nutrió con su talento y la inspiración de su pluma, el querido compañero que pertenece hoy al Staff del DIARIO DE LA MARINA.

Celebró ayer su santo Corpus Iraeta Lecuona, y se le recordó en Matanzas con el afecto y las simpatías que supo captarse en todos nuestros círculos.

Levantaré acta ahora, en estas líneas, de la estancia ayer en nuestra ciudad, de la alta dama Olga Schweyer Vda. de Barrientos, que con su hija Nena, vino expresamente desde la Habana para visitar una tumba amada de la Necrópolis de San Carlos.

Se cumplían en esa fecha del once de junio, años, del fallecimiento de aquel gran caballero que se llamó Alejandro Barrientos y Gross, que fué Ingeniero Jefe de este Distrito, durante todo el período de gobierno del General Menocal.

Unas flores que regaran lágrimas ardientes, perfumaron la tumba del inolvidable amigo para quien tiene siempre mi pluma un afectuoso recuerdo, y una cariñosa evocación.

Entraremos en estas líneas, en el capítulo de fiestas, que en el presente verano lleva registradas, una interminable serie de brillantísimas soirées.

Entre las últimas hay que recordar la que ofrecieran los esposos Gutiérrez-Gallardo en honor de su hija Amelita, la del pasado sábado, en la residencia de los Saavedras, para festejar el onomástico de Zenaida, y la última de todas, la de anoche, en aquella mansión señorial del Presidente de la Compañía del Tranvía matancero Salomón Obregón y su bella esposa Juanita González.

Fiesta para representación en los salones de su hija Aleida, la segunda de ese matrimonio, cuya foto, en mi anterior correspondencia, fué gala preciada de la edición del miércoles del DIARIO DE LA MARINA.

De esa soirée, que rompe un record de lucimiento y esplendidez, levantaré acta detallada mañana.

Y continuemos ahora, con las que como grata perspectiva están catalogadas, para los días que restan de esta primera quincena de junio.

La primera, la del domingo catorce — pasado mañana — en esa Quinta evocadora de la grandeza yumurina, que nos hace recordar aquellas grandes mansiones del Cerro, que perpetúan en rango de distinción, la rancia aristocracia cubana, y que fueron sede de la belleza y el prestigio de apellidos tan preeminentes, como los de Echarte, Jorrín, Moliner, Santovenia, Fernandina, Arango, etc., etc.

De carácter sportivo ese festival de pasado mañana porque se desarrollará un magnífico programa, en que lucirán sus habilidades todos nuestros atletas, tienen también un carácter social bien destacado: el almuerzo y el baile, con que dará fin el grato día.

De la organización de esta fiesta, podríamos hacer su mejor elogio, consignando que toma parte en ella muy activa, quien como Rossy Solomón, se tiene bien ganada fama de leader entre las leaders.

Otra fiesta, aunque de carácter íntimo, debo señalar entre las del capítulo de junio.

Un recibo que tendrá efecto la tarde del lunes, en la residencia de los esposos Sixto García y Esther Polanco.

Festeja su natalicio el caballero de aquella casa, el siempre amable y siempre gentil Contador de la Compañía de Jarcias, y en petit conmitte, entre un grupo de sus íntimos, se festejará dicha fecha.

Decir fiesta Chez García-Polanco, es decir derroche de buen gusto, de inigualado rumbo y esplendidez única. No hay que retrotraerse a lejanos días, porque está fresca aún la tinta con que se escribiera la descripción del almuerzo que en las Cuevas, ofrecieran el pasado domingo, al grupo de altos oficiales del Ejército y sus esposas, que honraran a Matanzas con su visita.

Me haré eco en este párrafo, de un rasgo del Teniente médico del Ejército, Dr. Tomás Conejo, que debe ser conocido de todos, por el altruismo que encierra en sí y porque así me lo ruegan José Ramón y José Luis Palenzuela, miembros del Regimiento Plácido aquí destacado.

Tenían esos señores un hermano que sufría grave dolencia, para cese de la cual se hacía necesaria una delicadísima intervención quirúrgica (la Gastroctomía) y de ello, sabedor el Dr. Cornejo, y tratándose como se trataba del hermano de dos soldados de la República, llevó a efecto la operación con éxito tan grande, que hoy el paciente bueno y sano, pide hospitalidad en esta mi sección del DIARIO DE LA MARINA, para hacer público su agradecimiento al brillante cirujano Dr. Cornejo.

En el Hospital Calixto García permaneciendo allí cuarenta y ocho días Francisco Palenzuela y Pedroso, abandonando aquellas salas bueno y sano del todo.

La gratitud de este civil, para ese médico militar, es inmensísima.

Al capítulo de viajeros dedicaré las líneas de este párrafo, iniciando los saludos con el muy cumplido que tengo para la señora del doctor Ismael Veleuns, que ha venido a pasar una temporada en la Playa, en la residencia de los hermanos los esposos Isalgué-Veulens.

Trae consigo la joven dama, a su pequeña hijita a la que le han sido recomendados los salutíferos aires del mar.

También daré mi bienvenida, aunque adelanté ya la nueva de su arribo a Cuba, el pasado domingo, a los jóvenes esposos José Sotorrío y María Amalia Linares, que después de larga estancia en España, han llegado a Cuba, para pasar con sus padres la estación veraniega.

En el suplemento de Rotograbado de nuestra edición de ayer, aparecen con los simpáticos viajeros, sus amantes padres, el Cónsul de Santo Domingo en Matanzas, Ricardo Linares y su esposa Clarita Gómez.

Para el jueves dos del entrante mes se ha fijado la toma de posesión de la nueva Directiva del Club Rotario, que presidirá en el período 1936-1937 el señor Evaristo Comas, conocido y prestigioso industrial matancero.

Se habla de una fiesta a la que invitará a todos aquellos miembros del Club que hoy están en pasivo.

Y ya que hablé del Rotary Yumurina, diré que en su última junta la del jueves cuatro — se acordó por unanimidad pedir al Gobierno que no prorrogue la concesión que tiene la Matanzas Terminal, del Ferrocarril de Dnbroc y sus anexos, sumándose a la general voluntad de los habitantes de esta población y muy principalmente a la del Comité de la Zona Franca, que declara que es indispensable para el éxito de dicho puerto, contar con ese elemento tan valioso para su desarrollo.

Me haré eco aquí del entusiasmo que reina en esta barriada nueva de Bellamar, que es la neopoblada para las grandes fiestas que se celebrarán el día veinte y tres y veinte y cuatro del corriente, festividad de su Patrono.

Un comité integrado por conocidos caballeros, residentes allende el San Juan, y bajo la dirección del Presidente Luis Azcona, el noble sacerdote que es Párroco de la Iglesia Inmaculada, tiene la confección del programa, en el que habrá números para todos los gustos.

Del Secretario de este comité nuestro compañero Rosendo Sandoval esperamos nuevas sobre las fiestas de San Juan.

Las de nuestra barriada.

Cerraré ya esta Causerie con la nueva de continuar en franca y pronta convalecencia las señoritas Hermina Fernández y Margot Trejo, que fueran operadas, la primera en la Clínica Matanzas, por el Dr. Tapia, y la segunda en la de Versalles, por el Dr. Forest.

Ambas enfermas se han visto constantemente visitadas por sus numerosas amistades de la sociedad matutina.

**Manolo Jarque.**

• Para corregir pronto el exceso de acidez estomacal, tome Ud. dos cucharaditas de Leche de Magnesia de Phillips en un poco de agua, todas las mañanas al levantarse; tome otra cucharadita, media hora después de cada comida y otra al acostarse.

• La Leche de Magnesia de Phillips actúa de inmediato: Neutraliza los ácidos del estómago, ayuda en la digestión de los alimentos, entona todo el tubo intestinal. Muy pronto Ud. recupera la salud y el vigor de costumbre.

*Exija el legítimo producto "PHILLIPS" y rechace las imitaciones!*

Leche de Magnesia de PHILLIPS regulariza el aparato digestivo

Señora: pruebe las CREMAS FACIALES de PHILLIPS. de venta en tiendas y farmacias.

## $1,382.50 fueron distribuídos entre obreras pobres

En sesión celebrada al efecto la Junta Administrativa de Maternidad Obrera de la Habana, acordó ayer autorizar las reclamaciones hechas por las siguientes obreras:

Isabel Izquierdo González, Aurora Delgado Echevarría, Nieves Fraga Fernández; Angelina Amaro; Adelina González Facenda; Lucila Noriega Ballina, Juana Oliva González; María Luisa Alonso, Zenaida Fernández Fuentas; Luisa Valdés; Caridad Hernández González; Esperanza Gómez Fraguez; Victoria Díaz Díaz; María González Pérez y Margot Deyá García.

Por la propia Caja de Maternidad Obrera de la Habana fueron entregados ayer 56 checks por valor de $1,382.50, a las esposas y compañeras de los obreros a los cuales se les aplicaron los beneficios del artículo 14 de la Ley de Maternidad que concede 25 pesos a cada una.

E, inspectores del propio servicio multaron ayer por infringir la ley vigente a Saturnino González, lechería, Manuel Pérez y José Blanco, venta de gasolina y accesorios; José Ordal, galletería; Fonda Shanghai; la Farmacéutica Santa Rita; Luis Molina, propagandas; Conrado Guerrero, mueblería; Andrés de la Infanta, farmacia; Luis Coalla, agencia de danzas; Enrique Nieto, taller de cánica; Santiago Bosch, puntos y muebles; M. González y J. Iglesias, carpintería; César López, carnicería; José Hernández, carnicería; José González, carbonería; Juan Villasuso, sastrería; Patria Laguerueta, ebanistería y Adolfo Kates e hijos, comerciantes.

CONFICTO EN PUERTAS.—El Director del Trabajo, señor Ricardo Muñiz, recibió ayer la visita de una comisión de obreras de la fábrica de tejidos «La Araña», de Cuba 63, informándole del conflicto que puede surgir en dicho taller, porque uno de los propietarios, resuelto a rebajar los salarios, las ha amenazado con despedirlas cesantes si no aceptan la referida rebaja.

El Director del Trabajo, inmediatamente, dispuso se investigasen los hechos denunciados.

Busto desarrollado y reconstituído con las saludables y reconstituyentes:
PILDORAS ORIENTALES
Solicite gratis hoy el folleto descriptivo, se lo enviamos bajo sobre sin membrete. Diríjase a P. ORIENTALES. Apartado 1244.—Habana.

Yo le doy el secreto

... que millones de mujeres elegantes atesoran envidiosamente: - "Mezcle el **Ungüento BLANCO Y NEGRO con Cold Cream** y úselo cada día si quiere desvanecer las pecas, paño, barros, espinillas y otras afeantes manchas de la piel." El **Ungüento BLANCO Y NEGRO** es un poderoso blanqueador del cutis y se debe usar con el **Jabón Facial BLANCO Y NEGRO.**

Ungüento BLANCO Y NEGRO

Use Pastillas PENETRO para la tos

¡Los MOSQUITOS amenazan la vida! Mátelos con FLIT

Si la lata no tiene el soldadito — no es FLIT

# CRONICA HABANERA

JUSTINA MONTEAGUDO DE PORTAL

**El distinguido caballero Primitivo del Portal y su bella y elegante esposa Justina Monteagudo, cuyo retrato engalana esta crónica, cumplen hoy veinticinco años de casados.**

**Bodas de Plata, que constituyen para ellos un aniversario felicísimo. Los esposos Portal-Monteagudo, tan queridos en nuestra sociedad, recibirán con tal motivo innumerables felicitaciones, a las que unimos las nuestras.**

CHEZ TIEDRA.—En la espléndida residencia que poseen en el Vedado el Marqués y la Marquesa de Tiedra tuvo efecto ayer noche una comida animadísima.

La ofrecían los señores de la casa en honor del Alcalde de la Habana, doctor Antonio Beruff Mendieta y de su gentilísima esposa Gloria Guerra.

Y asistió un grupo selecto de invitados.

He aquí sus nombres:

El Conde y la Condesa de Romero.

Orencio Nodarse y Estela Alonso de Nodarse, Ramón Gómez y Betty Seargent de Gómez, Alfredo Botet y Fabiola de Arriba de Botet.

Perla Fowler viuda de Truffin, nuestra amable compañera.

Y el Marqués de Villalta.

Sobre el riquísimo mantel que cubría la mesa, se destacaba un lindo centro cuajado de flores.

DE REGRESO.—El lustre cirujano doctor Rafael Ncgueira que de tan buena fama disfruta, ha regresado de los Estados Unidos en compañía de su interesante esposa Nandita Sanguily.

Los distinguidos viajeros disfrutaron una corta temporada en la ciudad de Miami, al lado de su hija Mari Feli, la joven señora de Herrera.

Sean bienvenidos.

LA FAMILIA SARDIÑA.—El distinguido matrimonio Septimio Sardiña y Eugenia Segrera, en unión de sus hijos, los jóvenes esposos Carlos Mazorra y Rosa Sardiña, embarcarán el domingo próximo rumbo a los Estados Unidos.

Con tal motivo, la señora de Sardiña y la señora de Mazorra estarán durante toda la tarde de hoy en su residencia del Vedado para despedirse de sus amistades.

No dudamos que este recibo, sin carácter alguno de fiesta, se verá concurridísimo por las numerosas amistades de las distinguidas damas.

BODA APLAZADA.—La boda de la bellísima señorita Maricusa Monteagudo con el caballeroso joven Modesto Ulloa, que estaba señalada para la tarde de hoy en la Iglesia de San Juan de Letrán, ha sido aplazada para la semana próxima.

Motiva este cambio, el fallecimiento de la señora María Oliveros de Bravo, ligada al novio por estrechos lazos de parentesco.

En su oportunidad daremos a conocer la nueva fecha.

LAWN TENNIS CLUB.—La Directiva del Lawn Tennis Club, que preside la bella y encantadora señorita Elena Franca, viene organizando una gran fiesta en honor de sus asociadas.

Tendrá lugar el sábado veinte del corriente.

Y dará comienzo a las nueve y media de la noche.

El tennis de las muchachas lucirá esa noche un decorado precioso.

Efectos de playa, tales como anclas, salvavidas, banderitas, serán distribuidos por los salones, poniendo una nota de belleza.

Además, se usará una iluminación especial para completar el efecto.

Los hermanos Castro, el celebrado conjunto musical que tan aplaudido es siempre, ha sido contratado para amenizar el programa bailable.

Constituirá un gran acontecimiento esta fiesta.

VICENTE SANCHEZ.—Profundamente apenadísimos consignamos el fallecimiento del señor Vicente Sánchez y Rodríguez, conocida personalidad del comercio habanero.

El señor Sánchez dejó de existir ayer después de una penosa enfermedad, para combatir la cual, se agotaron todos los recursos de la ciencia.

Para las cuatro de la tarde de hoy ha sido dispuesto el sepelio, partiendo el cortejo fúnebre de la casa de la calle 2 número 3, esquina a Quinta.

Llegue nuestra más sentida condolencia a su viuda, la señora Angélica Fernández Barroso y a su hija, la señorita Chiquitita Sánchez.

SIMPATICO HOMENAJE. El doctor Jorge Mañach, el distinguido intelectual cubano que se encuentra actualmente entre nosotros, será objeto de un simpático homenaje por sus recientes éxitos en la Universidad de Columbia donde es profesor de Literatura Española.

Dicho homenaje, que consistirá en un banquete, se llevará a cabo el día 24 de este mes en el Hotel Nacional.

Con la doctora Piedad Maza de Fernández Veiga, forman la comisión organizadora un grupo destacado de caballeros, doctor Emeterio S. Santovenia, doctor Francisco Ichaso, doctor Antonio Sánchez de Bustamante y Montoro, doctor Félix Lizaso, doctor Luis A. Baralt, doctor Luis del Valle, señor Ricardo Villares, doctor Carlos Felipe de Armenteros, señor Roberto de Guardiola, señor Arturo Alfonso Roselló, señor Federico de Ibarzábal, doctor Manuel Bisbé, señor Mario L. Soldevilla y doctor Miguel de Marcos.

Apenas dada la noticia, se han empezado a recibir adhesiones por los teléfonos M 7953, del doctor Bustamante Montoro; M 7755, del doctor Luis del Valle y M 1206 de la Revista «Isla».

TRASLADO. — Nuestro particular amigo Luis G. Vianello y su bella e interesante esposa Adriana Alacán, han trasladado su residencia, en unión de sus hijos, para la casa de la Avenida 10 entre 9 y 10, en el Reparto Ampliación de Almendares.

Lo que consignamos para conocimiento de sus muchas amistades de esta sociedad, donde son tan estimados los esposos Vianello-Alacán.

HORTENSIA DEL VALLE.—Se encuentra operada de apendicitis en la Asociación Cubana de Beneficencia, la bellísima señorita Hortensia del Valle, perteneciente a lo más selecto de la sociedad de Cárdenas.

La operación, que ha constituído un franco éxito, la llevó a cabo el joven y talentoso cirujano doctor José Lastra.

Enhorabuena.

NOTA DE DUELO.—Ha sido hondamente sentida en el seno de nuestra sociedad, el fallecimiento de la respetable dama Mercedes de la Guardia viuda de Villagelíú, emparentada con ilustres familias de la sociedad cubana.

Su sepelio, verificado anteayer, fué una imponente manifestación de dolor.

(Continúa en la página SIETE)

# Vida Mundial

**El día 4 de Junio corriente, nada menos que trescientos mil obreros se declararon en huelga en Francia en los precisos momentos en que el Presidente León Blum iba a formar el primer Ministerio Socialista en Francia, de trescientos ochenta y cuatro diputados contra doscientos dieciseis.**

LOS trabajadores ocupan trescientas fábricas o quizás llegan al número de quinientas fábricas, más abundantes en el distrito de París, aunque también en Lyon y en Lille, donde se presentaron en huelga en las fábricas en que trabajaban.

Además el cambio del franco bajó el día 4 del mes actual, desde las elecciones, con relación a la libra esterlina, mientras que más de cincuenta y tres millones de francos, valorándolos en oro, fué embarcado en un solo buque camino de New York.

Los comunistas, que llegan a setenta y dos en la Cámara de Diputados, después de haber rechazado la invitación de monsieur Blum, en Lyon.

La Confederación del Trabajo se ha negado también a participar directamente en el Gobierno, con excepción de las condiciones de monsieur Blum, que quiere permanecer estrictamente dentro de la Constitución.

Solamente los socialistas son los que apoyaron, y no siempre, a monsieur Blum. Era posible que la huelga se extendiese en un día a los ferrocarriles.

En el Norte de Francia la preocupación era mayor; los dueños creen que las huelgas son como un medio de obligar al nuevo Gobierno.

Al fijarse en la Cámara de Diputados se dice que la elección que haga monsieur Blum indicando a sus colegas, da por cierto que el Ministro será más fuerte como radical socialista, tal como Edouard Daladier en el Ministerio de la Defensa Nacional.

Esta reaparición de hombres que en el pasado no aparecieron nunca con éxito, no ha satisfecho a la generalidad de los electores, y de fijo no lo socialistas ni a los comunistas, sin contar a Edouard Herriot como Presidente, si es elegido en la Cámara.

El día 3 del actual mes de Junio se paralizaron las manos de treinta y cinco mil trabajadores franceses alarmando al Gobernador porque amenaza a París con su falta de alimentación.

Una fiebre repentina de los trabajadores de París pensó que pudiera faltarles el alimento, el agua y el gas.

Roger Salengro, el hombre que hubiera podido ser Ministro del Interior en el Partido Socialista, en el Gabinete de Blum, en París, pidió que hubiese orden completo y que se pudiese atender a la alimentación del pueblo.

En realidad, han quedado organizadas todas las necesidades para la alimentación del pueblo francés por los esfuerzos que las tropas de Francia han realizado en este período de amenaza poco duradero.

Tiburcio CASTAÑEDA.

Mañana San ANTONIO

"Las" y "los" que llevan este nombre han de ver en cada regalo con que sus amistades les testimonien su estimación y aprecio un inequívoco signo de gusto y distinción en el donante, si esos regalos van avaluados con la etiqueta siempre prestigiosa de

GALIANO 76 y NEPTUNO 167

La Casa Quintana
"La Casa de los Regalos"

JUNIO 13 SAN ANTONIO

HAGA SUS PEDIDOS CON TIEMPO A....

Su excelencia DULCERIA LUCERNA

NEPTUNO 104. Tel. M-2021

## Se clausurará por 72 horas todo depósito que expenda, en mal estado, la leche de vaca, según un acuerdo

Persecución contra los adulteradores de la leche; intensa propaganda de divulgación cuando las circunstancias lo permitan. Nuevo Director de Mazorra. Esado de las epidemias

INFORMACION DE LA SECRETARIA DE SANIDAD

La entrada clandestina de la leche de vaca en la Habana y comprobar su pureza tanto química como bacteriológica, parece ha de atender en lo sucesivo la Comisión Técnica Nacional de la Leche, según acuerdo tomado en sesión celebrada ayer, así como proceder a la clausura por un período de 72 horas de todo depósito donde se halle una leche adulterada.

El anterior acuerdo se tomó a petición del Director Auxiliar de Salubridad Pública, doctor Rodríguez Barquín, habiendo manifestado los miembros de la Comisión que están dispuestos a cerrar todo establecimiento o vaquería que expenda leche mala.

Igualmente se acordó se lleve a cabo un estudio para el establecimiento, como en los Estados Unidos de Norte América, de un «clearing» para la devolución de los pomos de leche con marcas permanentes con el fin de que un industrial no use el de otro y conocer, en todo momento, a quién pertenece la leche envasada.

También se tomó el acuerdo de reiterar el de iniciar cuanto antes una campaña de divulgación sanitaria de la leche, tan pronto los recursos de la Comisión lo permitan.

Por su parte, el Presidente de la Comisión informó de que en la finca El Dique, donde se establecerá la Escuela de Lechería, ha de incluirse el plan general de la reorganización del Servicio Nacional de Abasto de Leche, con la preparación de su Laboratorio de Investigaciones para comprobar la pureza de la leche de vaca que se expende al público.

NUEVO DIRECTOR DE MAZORRA.—El Secretario de Sanidad designó ayer al doctor Arturo Taquechel para que se haga cargo de la Dirección del Hospital de Mazorra por haber renunciado el doctor Gustavo Vidal, que ocupaba dicha dirección interinamente.

ACUERDO SANCIONADO. — Sancionó ayer el Jefe de la Sanidad el acuerdo tomado recientemente por la Junta Nacional de Sanidad de conceder un crédito de cuatro mil pesos para las obras de saneamiento que se llevan a cabo en la ciudad de Santiago de Cuba.

LAS EPIDEMIAS.— Hasta la una de la tarde de ayer había en la República 9,871 atacados de paludismo; 226 de fiebre tifoidea y 6 de poliomielitis anterior aguda, habiendo sido dado de alta de esta última enfermedad la niña Dulce María Ulloa, vecina de Gilines.

ESCUELA EN MAL ESTADO.— El Secretario de Sanidad comunicará al de Educación que la casa escuela situada en Varadero se halla en pésimas condiciones sanitarias, constituyendo un peligro para los niños asistentes a la misma.

RECURSOS PARA «LA GRIFA».— Acompañado del doctor Gustavo Cabarrouy, ex-jefe local de Sanidad de Pinar del Río, visitó ayer al Director de Sanidad el Representante a la Cámara, señor José R. Fernández González, quienes solicitaron el inmediato envío de los recursos necesarios para el barrio «La Grifa», de Guane, donde se registra en estos momentos un brote de disentería amebiana, con casos fatales.

LA DEFENSA DE LOS NECESITADOS.— Por Resolución de ayer el doctor Mencía, Secretario de Sanidad, designó ayer al Director de Beneficencia, doctor Rafael Calbó, para que ocupe la presidencia del Comité Nacional para la Alimentación y Defensa de los Necesitados.

Dr. HUMBERTO FAZ TABIO
Especialista en ENFERMEDADES DE NIÑOS
CALZADA No. 90 entre PASEO y A. VEDADO
CONSULTAS de 3 a 5 P. M
Teléfono F-2679

## Defunciones ocurridas ayer en la Habana

Adolfo Fernández Daría, blanco, 55 años, Santa Teresa sin número. Ulcera duodenal.

Alberto García Montoto, blanco, 21 años, Amargura, 45. Endocarditis aguda.

Elena Fundora Crespo blanca, 22 años, Libertad 8. Tuberculosis pulmonor.

Rosa Oquín Ross, negra, 70 años, Manrique II. Diabetes.

Luis Chao, Amarillo, 43 años, quinta Kow Kong. Cáncer del cuello.

Eladia Hernández, blanca, 60 años, Cerro 440. Diabetes.

Juana Fleites Alfonso, mestiza, 17 años, Campanario 160, Bronconeumonía.

Evelio Expósito Larraldo, blanco, 52 años, Hospital Municipal. Suicidio por arma de fuego.

Ana M. Garrido González, blanca, 60 años, Industria 29, Neumonía.

Porfirio López González, mestizo, 36 años, Maloja 55 años, Tuberculosis pulmonar.

Juan López González, blanco, 64 años, Cueto 190. Cardio renal.

Orfilio Vázquez Cepero, blanco, 23 años, Hospital C. García. Hernia inguinal.

María Díez Milián, blanca, 49 años, Cerro 440. Cáncer del recto.

Juana Guerrero, negra, 61 años, A. Anciano, Edema del pulmón.

Alberto Aguirre Cabrera, blanco, 50 años, Clínica Ledón. Traumatismo por caída.

Ramón García Alonso, blanco, 22 años, Sanatorio La Esperanza, Tuberculosis pulmonar.

Mercedes Cairo, blanca, 26 años. Sanatorio La Esperanza. Tuberculosis pulmonar.

Vicente González Morales, blanco, 59 años, Herrera 23. Suicidio por colgamiento.

Peregrina Pereira, blanca, 39 años, R y Remedios, Carcinoma del útero.

Bónica González blanca, 70 años, San Joaquín 12, Mal de Bright.

Lázaro Lamela Robles, blanco, 3 meses, Faldas del Castillo de Atarés Trastornos digestivos.

Estanislao Mora, mestizo, 23 años, Esperanza número 12. Tuberculosis pulmonar.

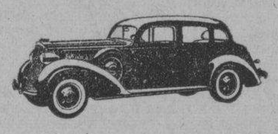

NO IMPORTA cuánto quiera Ud. invertir en un automóvil o camión, ahorrará mucho dinero si compra a los importadores directos y únicos distribuídos de

PACKARD - HUDSON - TERRAPLANE y Camiones WHITE

Evite mediadores y compre más barato directamente a

J. ULLOA Y CIA.

P. Martí 3 y 5 — Tel. M-7951 — M-7777.

Carros nuevos desde $949. Admitimos carros de uso.

FACILIDADES DE PAGO

†

E. P. D.

EL SEÑOR

VICENTE SANCHEZ Y RODRIGUEZ

HA FALLECIDO

Dispuesto su entierro para hoy a las cuatro y media de la tarde, los que suscriben: su viuda, hija, hermanos y hermanos políticos y demás familiares, ruegan a las personas de su amistad se sirvan acompañarlos en la conducción del cadáver desde la calle 2 núm. 3, esquina a Quinta (Vedado), hasta el Cementerio de Colón, favor que agradecerán eternamente.

**Angélica Fernández Barroso Viuda de Sánchez; Angélica Sánchez; Andrés, Filomena y Dolores Sánchez y Rodríguez, (ausentes); Francisco Fernández Avilés; Feliciano Fernández; Elvira, Hortensia, Francisco, Manolo y Armantina Fernández Barroso; Jesús y José Piñeiro y Sánchez; Constantino Sánchez; Francisco Barroso y Acosta; Dr. Manuel Betancourt; Dr. Julio Souto; R. P. Fray Eugenio Pérez.**

FUNERARIA DE PRIMERA CLASE

ALFREDO FERNANDEZ

SAN MIGUEL 63. TELEFONO A-6348

M.E.C.D. 2016

JUSTICIA... LIBERTAD... DEMOCRACIA...!
El episodio mas trágico y espectacular de la GLORIOSA REVOLUCION FRANCESA!!
Según el libro inmortal de CHARLES DICKENS
Una Metro Goldwyn Mayer
LA HISTORIA de DOS CIUDADES"
con RONALD COLMAN
LUNES ENCANTO y CAMPOAMOR
en INGLES en ESPAÑOL

# ESCENARIO y PANTALLA

## ENCANTO: «MAGNOLIA»

James Whale ha realizado con «Magnolia» una de las más brillantes producciones musicales que se han exhibido en lo que va de esta temporada. El hábil director ha utilizado, como principales elementos de trabajo, la vida sensual y pintoresca del Sur a fines del siglo pasado; las canciones de las riberas del Mississipi, con su típico encanto; y la intervención del negro, que pone la nota de contraste: una nota de músculos sudados, de dolor sufrido, de opresión estúpida, que se evade de la realidad demasiado amarga por la tangente lírica del «spiritual».

Muchas películas se han hecho con motivos sudeños. Entre aquellas de índole frívola, «Magnolia» se destaca muy en primer término. El aspecto costumbrista es su máximo valor. La época está reproducida con verdadero acierto. Las modas, las costumbres, los tipos y aquel romanticismo rezagado que a la sazón se consideraba de buen tono, cobran una extraordinaria calidad humorística ante un espectador de nuestros días. Toda esta parte de evocación finisecular está llevada por Whale con un delicioso ritmo operetesco. Las figuras se mueven, a veces, como fantoches. Las cámaras, por su parte, tampoco se están quietas. Uno de los grandes atractivos de esta película es el cambio constante de punto de vista. El director ha pretendido hacer cine auténtico y sólo en algunos casos en que el «romance» se mete por medio y alarga demasiado las escenas, ha dejado de conseguirlo.

Hay al principio de la película un pasaje de extraordinaria fuerza cómica, notablemente logrado. Aludimos a una de las representaciones que el barco-teatro celebra en un pueblecito de las orillas del Mississipi. Se trata de una parodia felicísima de aquellas comedias con que las tropillas de «cómicos de la legua» sorprendían antaño la ingenuidad de los públicos aldeanos. La representación termina como era bastante corriente en la época: con una interrupción violenta de la concurrencia, que hace imposible conocer el final. A cambio de esto el empresario y director del «bululú» narra al público el desenlace de la obra. Este cuadro está hecho con una comicidad discretísima, sin caer nunca en lo chabacano, que es el gran peligro de estas situaciones.

El movimiento de masas es otro de los aciertos de esta película. Numerosos «comparsas» intervienen en la representación, pero sujetos siempre a un principio de armonía plástica y movidos según un riguroso ritmo musical. El «show» de los negros cargadores, que encabeza Paul Robeson, con su admirable prestancia fotogénica y su voz de profundas estribaciones, es de una entonada belleza poética. Otros «shows» hay también en el «film», realizados con esmero, buen gusto y espectacularidad.

En cuanto al asunto de la película, es la historia de una familia de artistas—la familia Ravenal-Hawks—, desde sus humildes comienzos en un barco-teatro de Europa y América. Esta trayectoria vital, que cruza tres generaciones, está llena de peripecias, unas alegres, otras tristes, y todas impregnadas de agradable bohemia.

Fué acierto elegir a Irene Dunne para el papel de Magnolia, la fina «prima donna» de la compañía. Su rostro se va transformando a lo largo de la acción y—cosa curiosa—resulta más bello cuanto más graban en él los años sus huellas de madurez y de dolor.

Después de la Dunne los artistas que más se lucen son Paul Robeson, el que hace el papel del Capitán Hawks, cuyo nombre sentimos no recordar; Allan Jones, tenor joven y bien parecido; y Helen Morgan.

## PAYRET: «EL CURA DE ALDEA»

Después del éxito sin precedentes de «Morena Clara», la compañía española «Cifesa», que tan vigoroso impulso ha dado al cine hispano, presentó ayer en el «Payret» otra producción de su firma: «El cura de aldea», película dirigida por Francisco Camacho y basada en una novela de Pérez Escrich.

Al decir Pérez Escrich descubrimos ya la índole de esta producción. Afortunadamente, como hemos afirmado en otras ocasiones, una de las virtudes del cinema es que absorbe maravillosamente la más pobre materia folletinesca o melodramática, sin que se note, en muchos casos, su subalterna procedencia. Recientemente hemos visto confirmada esta tesis nada menos que por la autoridad irrecusable de Andrés Gide. Sostiene el gran escritor francés que el cine resume en sí mismo demasiados elementos y que por eso llega tan penosamente a la categoría de obra de arte. Pero en cambio, el hecho de que posea esa síntesis de valores diversos y aun a veces contradictorios, es precisamente lo que nos permite tolerar y aun gustar en la pantalla ciertos asuntos que en la novela o en el teatro no toleraríamos.

La película «El cura de aldea» recoge del original novelesco ese fondo de emoción elemental que es característico del folletín. Ello es, sin duda, anacrónico, desde un punto de vista literario; pero, desde el punto de vista cinematográfico, resulta eficaz, y la prueba es que ayer vimos a un público numerosísimo emocionarse con el «Payret» con las patéticas escenas de este «film» y, sobre todo, con esa nobilísima conducta de «apóstol de los humildes» que tiene el protagonista de la película, el buen sacerdote aldeano, de pocos «latines», pero de gran corazón, que hace las veces de padre, de maestro y de juez para sus feligreses.

La guerra carlista es el fondo invisible de la película. La acción bélica no aparece, pero gravita sobre las escenas del «film». La época es, precisamente, uno de los atractivos de la producción. La arquitectura y los trajes están reproducidos con mucha propiedad. Y también el ambiente, un delicioso ambiente salmantino, con el encanto de una simple y anchurosa plaza que ostenta al fondo, sobre la pared de la iglesia, la gran cruz tutelar. Bellos paisajes, antiguas canciones y bailes tradicionales de la región, completan la impresión de tiempo y de lugar.

En el protagonista de la película resaltan las virtudes del sacerdote-miliciano, no en el sentido bélico de la palabra (miliciano y militar no son sinónimos), sino todo lo contrario, en el sentido de soldado de Cristo, que debe estar siempre en el ejercicio activo de su ministerio, procurando que el amor, la caridad y la justicia prevalezcan en su grey. No se trata, pues, del párroco apoltronado, que descuida las cosas de la tierra con el pretexto de que «su reino no es de este mundo», sino del milite eclesiástico, que tiene siempre su caballo ensillado, listo para salir en defensa de cualquier oprimido o para romper lanzas en favor de cualquier causa justa. Por eso vemos a este «cura de aldea» interceder ante un rico propietario para que no se consume un desahucio y desvelarse por que cada feligrés tenga todos los días lechón y pan y usar de su influencia y de su autoridad para que un padre intransigente y duro perdone a su hijo y reconozca su matrimonio con una humilde muchacha del pueblo.

Este es el espíritu del «film». Las peripecias son tantas que sería prolijo detallarlas. La presencia del cura, bastante bien interpretado por Valentín González, se nos hace simpática. Por la labor de éste y otros artistas—entre ellos la «ingenua» Mary del Carmen, Juan de Orduña y Pilar Muñoz—, por la buena fotografía y la excelente reproducción de la época y el ambiente, pasamos por alto cierta lentitud en la acción que se advierte en esta película y hasta los restos que han pasado al celuloide de la literatura de Pérez Escrich.

**Francisco ICHASO.**

# N O T A S

## PRINCIPAL: DEBUT DE LA COMPAÑIA DE COMEDIAS

Para hoy, a las nueve de la noche, está dispuesto el debut en el «Principal de la Comedia», de la gran compañía de comedias que dirige el notabilísimo primer actor Manolo Fernández, que se encuentra en esta ciudad de paso para México.

La presentación de este conjunto artístico será con la divertida comedia titulada «En un burro, tres baturros».

Para mañana sábado, a las nueve de la noche, está anunciada una representación del intenso drama de Luis Fernández Ardavín, titulado «Prostitución», en el que la compañía realiza una labor digna de toda clase de elogios.

El domingo, a las, matinée con la reposición de «En un burro tres baturros», y por la noche, a las nueve y media, despedida de la compañía con «Prostitución».

Para estas funciones rigen precios popularísimos a base de 50 centavos las lunetas numeradas; 40 centavos el balcony y 30 centavos las butacas sin numerar. Las localidades pueden separarse en la contaduría del teatro, llamando al teléf. A-6737.

Selecciones CAPITOLIO presenta en
PAYRET el JUEVES 18
con Lina YEGROS - Ramón de SENTMENAT
Juan de LANDA y el niño "CHISPITA"
en
"EL SECRETO DE ANA MARIA"

## «FLOR DE ARRABAL» HOY EN EL CAMPOAMOR

Hoy, una historia en que las emociones y los instintos primitivos de hombres y mujeres se ponen en juego para librar una fiera lucha por la vida en un medio ambiente enrarecido por todas las pasiones. Un argumento de interés supremo. Una acción de realismo y dinamicidad insuperable. Esto es «Flor de arrabal», la más insinuante, atrevida y voluptuosa creación de Jean Harlow, ahora trigueña de fuego, con la distinguida colaboración de Spencer Tracy, Joseph Calleia, Una Merkel y otros. También se estrena la copia totalmente hablada en español, de la emocionantísima producción «Tarzán y su compañera», con Johnny Wismüller y Maureen O-Sullivan.

Precios: 20 centavos de 1.30 a 6.30; 30 centavos después. Niños, 15 y tertulia 10 centavos, a cualquier hora del día o de la noche.

¡Fiñes, el domingo es vuestro día! Vengan tempranito. Abrimos a las 9 de la mañana y vuestra función de alegría comenzará a las 10 en punto, conjuntamente con los teatros Encanto, Riviera y Alkázar. Todo estreno en Cuba... Laurel y Hardy (el Gordo y el Flaco), en «El fantasma vuelve»; Buster Keaton (Cara de Palo), en «Gran ópera»; Charles Chase (Carlitos), en «Almuerzo a las 12»; los cartones «Vecinos», «Galopín galopando», con Periquín; «El Pulgarcito», con el Gato Loco; «La gallina roja» y «Don Quijote». Muchísimos regalos y sorpresas para todos, costando solamente la localidad 20 centavos los niños y 30 centavos mayores.

El lunes: gala de galas. Se presenta, el espectáculo más soberbio de todos los tiempos, «La historia de dos ciudades», con Ronald Colman y más de 40,000 extras, totalmente redialogada en español.

## NACIONAL: «DESEO» DESDE LA 1. 20 Y 30 CTS.

Desde la una de la tarde y al precio de 20 centavos hasta las 6.30 y 30 centavos después de esa hora, empieza el «Nacional» a exhibir el magnífico programa doble, anunciado para hoy.

Como principal atracción figura la película «Deseo», gran triunfo de la seductora Marlene Dietrich y del gallardo galán Gary Cooper. Como estreno se anuncia la exquisita producción sentimental «Huérfanos del destino», por Eleanora Whitney y Dixie Moore, el estreno del cartón de Betty Boop, «Getty caza la mosca» y del noticiero recibido hoy, que trae interesantísimas informaciones mundiales.

El domingo, a las 9.30 de la mañana, hay una gran tanda infantil, con el mejor programa que se ha combinado para los niños, programas que han hecho predilectas estas tandas infantiles en el «Nacional». En la pantalla habrá desfile de todos los maestros en el arte de hacer reír, exhibiéndose el estreno del mejor cartón de Mickey Mouse, titulado «La Opera»; el estreno de Popeye, titulado «Pasen a comer, señores»; el estreno de Betty Boop, «Deliciosa»; el estreno de Walt Disney, «El carnaval de los pasteles»; la película de Chaplin, «Entre bastidores»; la de Laurel y Hardy, «Salto atrás»; la de la Pandilla, «Arroz con leche»; y también «El beneficio», por el Pato Donald; «Los tres cochinitos» y, a petición, «El team de polo», cartón de Mickey, en el que se reúnen Charles Chaplin, Mickey Mouse, el Gordo y el Flaco, Whirley Temple, Clark Gable y otras grandes estrellas.

Los niños serán obsequiados con una muñeca grande Shirley Temple, de «La Sección X», y un Popeye, un Mickey Mouse y una Betty Boop.

Regirán los precios acostumbrados en estas tandas infantiles del Nacional: 30 centavos los mayores y 20 centavos los niños.

## DOS CRISPANTES PELICULAS EN EL ALKAZAR

A teatro lleno continúa exhibiéndose las dos crispantes y excitantes producciones de la Warner, titulada «Condenados al infierno» y «El asesinato del médico».

«Condenados al infierno» es la historia de supremo dramatismo, en cuyas escenas se ve cómo prefieren la muerte por electrocutación o el fusilamiento en masa de las ametralladoras de sus guardianes, un grupo de condenados, para quienes la vida es mucho más espantosa que la genial pintura que hiciera el Dante en su visita a los dominios de Lucifer. En esta película triunfan Donald Woods al frente de un selectísimo reparto.

«El asesinato del médico» es una de las películas de más misterio y emoción de la temporada. Son sus intérpretes Ricardo Cortez, Kay Linsker, Mary Astor, John Eldredge y Phillip Reed. Los precios, como siempre: 20 centavos de 1.30 a 6.30 y 30 centavos después. Niños, a todas horas, 15 centavos y tertulia 10 cts.

El domingo, a las 10 de la mañana, conjuntamente con los teatros Encanto, Campoamor y Riviera, grandioso festival de los fiñes, un monumental programa cómico, todo estreno en Cuba. Stan Laurel y Oliver Hardy (el Gordo y el Flaco), en «El fantasma vuelve»; Buster Keaton (Cara de Palo), en «Gran ópera»; Charles Chase (Carlitos), en «Almuerzo a las 12»; Periquín en el cartón «Galopín galopando»; el Gato Loco en «El Pulgarcito», y tres cartones preciosos en colores: «Vecinos», «Don Quijote» y «La gallina roja». Muchísimos regalos y sorpresas para todos. Los precios solamente 20 centavos los niños y 30 centavos los mayores. Venga tempranito. El teatro se abrirá a las nueve de la mañana y la función comenzará exactamente a las 10 en punto.

Pronto, el drama musical más glorioso de todos los tiempos: «Magnolia», con la divina Irene Dunne y el sensacional drama «Dos pecadores», con Otto Kruger, Martha Sleeper, Minna Gombell y la maravillosa chiquilla Cora Sue Collins.

## Carta laudatoria de la Secretaría de Instrucción Pública

Correspondiendo a una gentil invitación, hecha por el Gerente de la Metro Goldwyn Mayer, señor Edward O'Connor, asistieron el sábado pasado al Teatro «Encanto», los Superintendentes e Inspectores de Escuelas de la Secretaría de Instrucción Pública, donde se les ofreció una exhibición de la grandiosa producción cinematográfica «Historia de dos Ciudades», versión de la novela de Charles Dickens.

El objetivo de dicha exhibición, era llevar al convencimiento de dichos señores, que dicha película, posee extraordinario valor como documento didáctico, y fué tan del agrado de los mencionados funcionarios, que a continuación vamos a reproducir una carta firmada por el doctor José Pardo, Superintendente General de Escuelas al señor Edward O'Connor, Gerente de la Metro Goldwyn Mayer de Cuba:

**SUPERINTENDENCIA GENERAL DE ESCUELAS**
**Habana**

Habana, junio 8, 1936.
Mr. Edward F. O'Connor,
Gerente de la Metro Goldwyn Mayer de Cuba,
Industria 80,
La Habana.
Muy Sr. mío:

Atendiendo a su amable invitación, hemos concurrido al Teatro «Encanto», de esta ciudad, el sábado pasado, varios Superintendentes e Inspectores del Departamento de Educación para presenciar la exhibición de la película «Historia de dos Ciudades», basada en una obra del gran literato inglés Charles Dickens.

Agradablemente sorprendido por la belleza de la presentación, la verdad histórica que refleja y el valor educativo de la película, la creo digna de ser vista por la juventud cubana que sólo ventajas puede obtener de producción tan real e instructiva, particularmente en su aspecto histórico.

Autorizándolo para que le pueda dar publicidad a esta carta, quedo de Vd. con la mayor consideración y aprecio,

(Firmado) **Dr. José Pardo,**
Superintendente General de Escuelas.

HOY
TEATRO PAYRET HOY
CIFESA presenta el ESTRENO de la producción dramática
"EL CURA DE ALDEA"
SEGUN LA NOVELA DE PEREZ ESCRICH
con
MARY DEL CARMEN
JUAN DE ORDUÑA
PILAR MUÑOZ
VALENTIN GONZALEZ
Drama intenso, humano que supera a la novela misma!
CIFESA 2.00 antes de 6½ 30¢ después

# G A C E T I L L A S

## FAUSTO: «SIGAMOS LA FLOTA». 40 Y 20 CTS.

El «Fausto», el popular teatro de Prado y Colón, empieza la función continúa hoy a as 2 de la tarde, con un programa de bello contraste y máxima atracción.

Como «clow» del mismo, y en combinación con «Auditorium» y «Neptuno», se exhibe la hermosa y exquisita revista musical «Sigamos la flota» (Follow the fleet), en la que en bellos cuadros plenos de gracia y pimienta, desfilan ante el espectador, Fred Astaire y Ginger Rogers, la universalmente admirada pareja de danzarines y cantantes, a la cabeza del cuerpo de bailes más sugestivo que se ha reunido en un film. En el transcurso del argumento, que es originalísima, se intercalan siete nuevas canciones de Irving Berlin y entre otros bailables estrenan Astaire-Rogers, su nueva creación «Déjate llevar», que el radio y los cabarets han popularizado en los Estados Unidos.

La otra película del programa es «Sin tregua ni compasión», drama emocionante que tiene como tema el rapto de una rica heredera por una partida de gangsters a los que se encarga de batir Preston Foster, el detective solitario.

Completan el programa la sinfonía en colores «El carnaval de los pasteles» y el noticiero recibido hoy.

Los precios: 40 centavos los mayores y 20 centavos los niños, a todas horas.

Para el día 18, se anuncia «Noches de Moscow», para el día 19 el misrioso drama «El Clarividente».

## AUDITORIUM: «SIGAMOS LA FLOTA» (Exito)

Tal como se esperaba, pequeño resultó el teatro más grande de la Habana, para dar cabida al numeroso y distinguido público que concurrió ayer al estreno de la maravillosa producción musical R. K.O. Radio «Sigamos la flota» (Follow the Fleet) la película del entusiasmo, del alboroto, del comentario, donde alcanzan su mayor triunfo la sin rival pareja, ídolos del mundo entero, Fred Astaire y Ginger Rogers. El genial compositor Irving Berling, ha establecido un nuevo record de canciones musicales, ya que los siete hits que contiene la película, son otros tantos éxitos, muchos de los cuales son ya populares en la Habana. Hoy nuevamente, en las tandas elegantes de 5:15 y 9:45, con Revista y el precioso cartón en colores «Album Musical», la grandiosa producción «Sigamos la flota» con Fred Astaire y Ginger Rogers. En los turnos de 4:00 y 8:30: la super-emocionante película «El terror del hampa» con Preston Foster y June Wyatt. Precios: (todo el día). Mayores, 40 centavos. Niños, 20 centavos y Tertulia 10 centavos.

Mañana: A las 5:15 y 9:45 y el domingo en matinée, 5:15 y 9:45, «Sigamos la flota». Lunes: Conjuntamente con el «Nacional», estreno de la interesante producción de los Artistas Unidos: «Noches de Moscow», creación del formidable actor Harry Baur, la famosa estrella de «Los Miserables». El miércoles El maravilloso espectáculo musical «Magnolia», versión de 1936 de «Show Boat». Un éxito más de la encantadora Irene Dunne. Grandiosa.

## PAYRET: «EL CURA DE LA ALDEA»

Un éxito más para el cine español es: «El cura de Aldea», fiel realización del gran director Francisco Camacho, de la famosa novela del mismo nombre, cuyo éxito en el «Payret», anoche fué grandioso. Se trata de una película romántica, bella, que canta el sentimiento y la bondad de un cura de Aldea, y en ella hay un romance en el que intervienen Juan de Orduña el galán de [illegible] bleza Baturra» y Mary del Carmen la simpática estrella de tanta producción «Cifesa». Un bello fragmental «Castillos de Castilla», completa el programa con una graciosa comedia, un cartón y la revista Universal.

Precios: 20 centavos hasta las [illegible] media y 30 centavos después. Niños 15 centavos. Tertulia, 10 centavos.

Mañana: «El cura de aldea».

El jueves: El secreto de Ana María», segunda super-producción de «Selecciones Capitolio», con Juan de Landa, Lina Yegros y Ramón de Sentmenat. En julio 1. «Se ha fugado un preso», alegre, graciosa y musical.

## TRIANON: «NOCHES DE MOSCOW» (Estreno)

En la tanda de las 4:00: H. B. Warner en la cinta «Padre e hijo», revista Paramount, muñequitos y estreno de la sensacional película de Harry Baur, titulada: «Noches de Moscow».

A las 8:30: «Padre e hijo».

En la de 9:45: revista Paramount, muñequitos y «Noches de Moscow».

Mañana: «Noches de Moscow», por Harry Baur, y «Melodrama Transatlántico» por Nancy Carroll y George Raymond.

Los precios, que siempre rigen en «Trianón», son: 20 centavos por la tarde. 30 centavos por la noche y 15 centavos los niños.

Para el domingo, se anuncia el estreno de «Deseo», por Marlene Dietrich y Gary Cooper.

PRE-ESTRENO! Teatro TRIANON HOY y MAÑANA
RUSIA TRAGICA — RUSIA MISTERIOSA — RUSIA PODEROSA — RUSIA POLITICA — RUSIA ALEGRE
VEA el ALMA de RUSIA en la gran película
"NOCHES de MOSCOW"
-MOSCOW NIGHT
EL ESPIONAJE RUSO - LOS MERCADERES de la GUERRA - AMOR y PATRIOTISMO - LA CORTE MARCIAL - LA FRIVOLIDAD de las FIESTAS y la TRAGEDIA INTIMA DE LOS GRANDES DOLORES..
DESPUES SE EXHIBE simultaneamente desde el LUNES 15 en
NACIONAL y AUDITORIUM

## «FLOR DE ARRABAL» EN EL RIVIERA

Hoy se estrena en este elegante teatro la magnífica producción titulada «Flor de Arrabal», donde la escultural Jean Harloy, realiza la más soberbia, insinuante y atrevida creación de su brillante carrera, con la colaboración de Spencer Tracy, Josepht Calleia y Una Merkel. También se estrena la super emocionante producción titulada «Cachorro de mar», con Betty Balfour, Barry Mac Kay, John Mills y miles de extras. Los precios para hoy, 20 centavos por la tarde y 30 centavos por la noche. Niños, tarde y noche, 15 centavos y tertulia 10 cts.

Mañana, este mismo programa.

El domingo, a las 10 de la mañana, se registrará el lleno más grande que ha tenido este teatro, por celebrarse un monumental festival infantil, un superprograma cómico. Todo estreno en Cuba: Stan Laurel y Oliver Hardy en «El fantasma vuelve»; Buster Keaton, en «Gran ópera»; Charles Chase, en «Almuerzo a las 12»; «Periquín en «Galopín Galopando»; el Gato Loco, en «El Pulgarcito»; y tres preciosos cartones en colores: «Vecino», «La gallina roja» y «Don Quijote». Muchos regalos y sorpresas para todos. Los precios serán: niños solamente 20 centavos y mayores 30 centavos. Venga tempranito. El teatro se abrirá una hora antes, o sea a las nueve. Este grandioso beneficio de los fiñes se celebrará conjuntamente con los teatros Encanto, Campoamor y Alkázar.

El domingo, formidable programa por la tarde, con «Condenados al infierno» y «El asesinato del médico»; el episodio 2 de la serie «La ley salvaje», titulado Lucha de valientes»; comedias y cartón.

## EXITO DE «MAGNOLIA» EN EL ENCANTO

Suena la sirena, flamean los gallardetes, toca la charanga y el «Capitán Andy» atraca en la pantalla su barco de alegría. Así da comienzo una de las creaciones más grandes del cinematógrafo; un drama amoroso, de romanticismo excelso, con sus fiestas de grandioso esparcimiento, sus bailes deslumbrantes, sus cantos melodiosos, sus hermosas damiselas y su interpretación imponderable. «Magnolia», el drama musical más grandioso de todos los tiempos, genialmente interpretado por Irene Dunne, Allan Jones, Paul Robeson, Helen Morgan, 3,000 extras, coro de doscientas voces y 200 ballarinas, se repite hoy nuevamente en este aristocrático teatro. Debido al largo metraje de esta película, se exhibe exactamente a las 3.33, 5.44, 7.42 y 9.53. Los precios, como siempre, 30 centavos de 3.30 a 6.30 y 40 centavos después. Niños, a todas horas, 20 centavos. El domingo, a las 10 de la mañana, risas, alegrías, carcajadas, locura, dos simpatiquísimos cartones en blanco y negro, todo estreno en Cuba: Laurel y Hardy, el gordo y el flaco, en «El fantasma vuelve»; Buster Keaton (Cara de Palo), en «Gran Opera»; Charles Chase (Carlitos), en «Almuerzo a las 12»; los cartones «Vecinos», «Galopín galopando», con Periquín; «El Pulgarcito», con el Gato Loco» «La gallina roja» y «Don Quijote». Muchísimos regalos para todo el mundo, costando la localidad 20 centavos los niños y 30 centavos los mayores. Aunque la función comenzará a las 10 en punto, el teatro se abre a las 9, para evitar aglomeraciones. Este formidable festival infantil se celebrará conjuntamente con los teatros Campoamor, Alkázar y el Riviera.

El lunes comienza una semana gloriosa, estrenándose el espectáculo más espectacular y gigantesco de todas las épocas, «La historia de dos ciudades», un triunfo de Ronald Colman. Debido al largo metraje de esta cinta, se exhibirá exactamente a las 3.50, 6.15 y a las 9.40. El teatro se abrirá durante toda la semana a las 2 en punto, comenzando la función a las 2.30, con tres graciosísimas comedias de estreno en Cuba, las que volverán a exhibirse a las 8.30 nuevamente.

## TANDA INFANTIL EL DOMINGO EN EL NACIONAL

Ninguna noticia tan agradable para los niños, como el anuncio de una tanda matinal en el «Nacional», los domingos. Son sus tandas predilectas porque saben que sus programas son producto de la más hábil selección. Y el programa del domingo próximo es algo excepcional, como puede juzgarse por sus detalles:

Hay cuatro estrenos importantes, que son «La Opera», el mejor cartón de Mickey Mouse; «Pasen a comer, señores», formidable comedia por Popeye el Marino; «Deliciosa», el último gran triunfo de Betty Boop, y la artística sinfonía en colores de Walt Disney, «El carnaval de los pasteles», que es tanto o más interesante que «La Cenicienta». Y, además, como recetas contra la seriedad, se exhibe «Entre bastidores», por Charles Chaplin; «Salto atrás», por Stan Laurel y Oliver Hardy; «Arroz con leche», por la Pandilla; «Los tres cochinitos», y «El beneficio», por el Pato Donald. También se exhibe, a petición de muchos niños, el cartón de Mickey, «El team de polo», en la que se reúnen como estrellas, además del ratoncito, Shirley Temple, Charles Chaplin, Clark Gable, el Gordo y el Flaco y otras primeras figuras de la pantalla.

Los niños serán obsequiados con una muñeca auténtica y de tamaño grande de «La Sección X», copia exacta de la popularísima Shirley Temple, muñeca de pelo natural y ricamente vestida, y con un Popeye, un Mickey Mouse y una Betty Goop, obras del artista cubano Sr. Reguera.

El teatro se abrirá como el domingo pasado, a las nueve de la mañana y la función empezará a las 9.30 hora exacta.

Los precios: 20 centavos para los niños y 30 centavos los mayores. No olvidarlo, el domingo, a las nueve y media, la mejor tanda infantil en el mejor teatro.

## ESTRENO DE «HOMOBONO» EN EL MARTI

Esta noche, en la tanda de las 10.30 se estrenará la comedia lírica en un acto, dividido en cinco cuadros, original de Julito Díaz, con música del maestro Gonzalo Roig y adaptada, titulada «Homobono», interpretada por toda la compañía que comanda Agustín Rodríguez. Conjuntamente con «Homobono» se llevará a la escena el apropósito de Agustín Rodríguez, titulado «El registro de extranjeros», por principales partes de la compañía. Luneta, 50 centavos; butaca 30 y tertulia 15 cts.

A las 8.45: «Carolina», zarzuela cubana de Francisco Meluzá Otero y A. Valdespí. Luneta 30, butaca 20 y tertulia 10 centavos. Será cantada por Hortensia Coalla y Miguel de Grandy.

Mañana, sábado, a las 5.15 gran tanda elegante, estrenándose el apropósito de actualidad de Carlos Robreño ,«El supremo fallo», y otras novedades.

El viérnes próximo, estreno de la opereta-revista cubana de Gustavo Sánchez Galarraga, con música de Ernesto Lecuona, «Lola Cruz». Nuevo vestuario de la Casa Finzzi; bailables por Julio Richards; diseños de Sergio Orta y mobiliario de la Casa Nóbregas.

En preparación: «Guamá», obra de aparato de Federico Villoch y Rodrigo Prats, con decorado de Neno V. Noriega.

Pronto: «El amor en Abisinia» o «Ras-Kame-Akhi».

## LA FIESTA DE LOS MUÑECOS EN EL NACIONAL

Enorme entusiasmo ha despertado entre la muchachada el anuncio de «La Fiesta de los Muñecos», que se celebrará en el Teatro Nacional el próximo jueves desde la una de la tarde.

El programa se ha combinado en tal forma que lo mismo resulta interesante para los niños que para los mayores. En la escena se presentará la gran compañía de muñecos mecánicos de Paco Sanz. De él ha dicho Benavente: «Dichosos los muñecos de Sanz, porque no piensan...» y Blasco Ibáñez: «Cuando los hombres se sienten niños y los niños se divierten como los hombres, indudablemente es porque el espectáculo Sanz resulta magnífico y grandioso». Entre los muñecos del genial artista español se destaca el simpático Juanito, que ha sido declarado como el novio oficial de Shirley Temple. En la pantalla Mickey Mouse, los Tres Cochinitos, El pato Donald, Popeye, Betty Boops, Benitín y Eneas y una grandiosa y magnífica producción de largo metraje. Estreno en Cuba. Dos horas en el reino de la risa. Sólo 30 centavos costará la entrada antes de las 6 y media y 45 después. Niños 20 centavos a todas horas y 15 centavos tertulia.

HOY ALKAZAR
EMOCION! ESPANTO! TERROR!
WARNER presenta
CONDENADOS al INFIERNO
y
"El ASESINATO del MEDICO"
20¢ Tertulia 10 - 30¢
ENCANTO
MUSICA! ROMANCE! DRAMA!
Un triunfo UNIVERSAL
Irene DUNNE
en
"MAGNOLIA"
30¢ 40¢

## NEPTUNO: «SIGAMOS LA FLOTA»». 30 Y 40 CTS.

«Neptuno», empieza sus exhibiciones esta tarde a las 2:30, y presenta un atrayente cartel, en programa doble y en función continua.

La principal película es: «Sigamos la flota», que exhibe en combinación con «Fausto» y «Auditorium». En esta película Fred Astaire y Ginger Rogers, los inimitables danzarines se reafirman una vez más en la predilección del público. «Sigamos la flota», es un acierto de los artistas, de la dirección y de los fotógrafos, es un cúmulo de bellezas bajo todos aspectos y además cuenta con el factor de triunfo de la música de Irving Berling, el reputado compositor que ha escrito siete nuevas canciones, para esta película y además el nuevo bailable «Déjate llevar» que Fred y Ginger ejecutan con la maestría y originalidad que los ha hecho famosos.

Figura también en el programa la sensacional producción «Sombras de Pasión» por Walter Abel y Gail Grahame, la variedad «El tempo del silencio» y el nuevo cartón de Betty Boop, «Betty Cazando la mosca».

Los precios en Neptuno: 30 centavos hasta las 6:30 y después 40 centavos. Niños, 20 centavos a todas horas. El lunes: Preestreno de «Familia».

Para el próximo martes, se anuncia: «Flor de Arrabal» por Jean Harlow, para el día 18. «El cura de Aldea», película española.

## REINA: «MORENA CLARA»

Grandes fueron los llenos de ayer en el «Reina», el simpático teatro de Reina y Rayo, teléfono M-2272 y M-4313, donde además de los programas siempres escogidos, cuenta con la mejor proyección de la Habana, al igual que sus ventilación y comodidades, hoy repite nuevamente los dos grandes estrenos de ayer, comenzando la función que es contnua a las 2 en punto de la tarde.

«Morena Clara», la mejor producción que se ha filmado en español, hacen todavía más perfecta la película por el estupendo trabajo de los reyes del cine español, Imperio Argentina y Miguel Ligero. «Mares turbulentos», la extraordinaria producción de Jack Holt, Charlie Ruggles y Diana Gibson, el Noticiero Paramount, Un documental [illegible] y el cartón de Popeye el [illegible] «Pregúntame otra». Completan el programa.

Los precios al igual que siempre serán: 15 centavos antes de las 6 y 20 centavos después. Niños, 10 centavos. Tertulia o balcony [illegible] 10 centavos.

Mañana: «Morena Clara» y «La reina del Pacífico». El domingo, la mejor matinée de la Habana. Martes, «Citas peligrosas». El jueves «A través de la tormenta».

## RIALTO: «EL ENEMIGO DEL HOMBRE»

La empresa del teatro «Rialto» le recomienda como algo bueno el programa que en el mencionado cine se exhibe hoy.

Warner presenta, el más formidable actor de todos los tiempos Paul Muni, en la obra más grandiosa llevada a la pantalla «El enemigo del hombre» o la historia de Pasteur. Una gran película. Además, hoy se exhibe «Fama sin dicha» por L. Talbot y Genevieve Tobin. Además, una variedad musical, una Revista Fox y un cartón.

Precios: 20 centavos hasta las 6 y media y 30 centavos después. Niños, 15 centavos.

Mañana: «El enemigo del hombre», una película que le recomendamos.

Domingo, gran matinée.

El martes: «El pequeño Lord» «Su señoría se divierte».

VEASE más GACETILLAS en la página DIEZ

# CARTEL DEL DIA

**POR LOS TEATROS:**
PRINCIPAL: A-6737. Cantarelli.
MARTI: «Carolina» y «Homobono» y «El registro de extranjeros».

**POR LOS CINES:**
CAMPOAMOR: A-7054. A todas horas: «Flor de arrabal», «Tarzán y su compañera» y comedia.
NACIONAL: A-6700. A todas horas: «Deseo», «Huérfanos del destino», cartón y comedia.
ALKAZAR: A-6869. A todas horas: «Condenados al infierno», «El asesinato del médico» y comedia.
ENCANTO: M-6055. A todas horas: «Magnolia», comedia y revista.
FAUSTO: M-6800. «Sigamos la flota» y «Sin tregua ni compasión».
AUDITORIUM: F-4455. «Sigamos la flota» y «El terror del hampa».
PAYRET: A-7157. «El cura de la aldea» y comedia.
TRIANON: F-2403. «Noches de Moscou» y «Padre e hijo».
RIVIERA: F-2040. «Flor de arrabal» y «Cachorro de mar».
NEPTUNO: M-2785. «Sigamos la flota» y «Sombras de pasión».
REINA: M-2272. «Morena clara» y «Mares turbulentos».
RIALTO: M-1831. «El enemigo del hombre» y «Fama sin dicha».
PRADO: M-2822. «El pequeño lord» y «Su señoría se divierte».
LARA: M-2421. «Millones en el aire» y «Secuestro musical».
REGINA: M-1407. «Una noche en la ópera» y «Cadenas de amor».
ACTUALIDADES: M-5575. «La reina del circo», «Corazones sin rumbo» y episodios.
ESMERALDA: M-4080. «En persona» y «Vicio y virtud».
LIRA: M-4474. «Violines de Hungría» y «La equeña rebelde».
OLIMPIC: F-6263. «Morena clara» y «Trompadas fenomenales».
VEDADO: F-3128. «Morena clara» y «El código penal».
CARMELO: F-6030. «Morena clara» y «El terror vuelve».
MODERNO: X-1305. «Citas peligrosas» y «Un perfecto caballero».
NORMA: X-2021. «La conquista de Buenos Aires» y «Sombras del pasado».
VERDUN: A-9206. «Morena clara» y «Un perfecto caballero».
WILSON: U-5863. «El gato montés» y «Amor de Vanessa».
INGLATERRA: M-5527. «Amor de Vanessa» y «El gato montés».
CUBA: A-9796. «Rosa de Francia» y «Charlie Chan en París».
SALON ROJO: M-4794. «Oro virgen» y «Rosa de Francia».
UNIVERSAL: «El gato montés» y «Valor y lealtad».
RIVOLI: F0-2828. «Roberta», «Los muertos mandan» y números de variedades.
BELGICA: A-9128. «Tiempos modernos» y «Melodías del corazón».
VIOLETA: M-3238. «Desdoro de Monte Carlo» y «El vaquero millonario».
PARAMOUNT: (Rancho Boyeros) «La pequeña rebelde» y «Jugando a Cupido».

He aquí a Sanz y a su admirada tropa de fontoches, entre los cuales se destaca Juanito, el novio de Shirley Temple. Todos, incluyendo el ratón Miquito, que también aparece en la composición fotográfica, tomarán parte en la «Fiesta de los Muñeco», que se celebrará el jueves, tarde y noche, en el Nacional.

NACIONAL, HOY desde la 1 p.m. 20 y 30 cts. Paramount presenta
DESEO Marlene Dietrich Gary Cooper y HUERFANOS DEL DESTINO Virginia Wudler
¡EXTRA! Betty Boop "CAZANDO MOSCAS"

Simultáneamente en tres TEATROS - - - - - - - - ¡HOY!
AUDITORIUM, FAUSTO y NEPTUNO
SIGAMO

# VIBOREÑAS

LOS SANTOS DE HOY. — Santa Antonina y los Santos Juan de Sahagún, León Onofre, Olimpio y Nario. Hago llegar mi expresivo saludo a la respetable señora Antonina Chomat viuda de García, amada abuelita de las lindas figulinas María Teresa y Antonia María Ferrera, impedidas de recibir a sus amistades.

Celebra hoy su cumpleaños la joven e interesante dama «Beba» Aedo del Río, esposa muy amada del cumplido compañero René Vergez Infante, cronista del Cerro en nuestro colega «¡Alerta!»

También es hoy la fecha del cumpleaños de la linda viboreña señorita Carolina Portela y González.

Presentes tengo a los señores Onofre Villa y Nazario Iribas.

Muchas felicidades les deseo.

UN RECIBO. — Muy concurrido, apesar de ser muy intimo, vióse el de la gentilísima figulina María Llorens y Sardona, ofrecido a sus mas allegadas amistades en la fecha de su cumpleaños, motivo para que recibiera muchas demostraciones afectuosas y valiosos presentes.

En su elegante residencia, que decoró bellamente el hábil florista Enriquito Rivero, disfrutaron de muy agradables horas, de sus delicadas atenciones y de un rico buffet, tornándose expresivos brindis por la graciosa festejada.

Entre sus amiguitas mencionare a:

Graciella y Blanca González, Elisita López, Hortensia del Campo, Piedad Soto, Mara Luisa, Ada y «Bebita» Loño, Isabel y Zenaida Morales, Fe Hernández, Alicia Rodríguez, Ela Villa, Sarah Gómez, Zoila Gutiérrez, Mercedes y María Ponce, Isoulas Moya, Bertha Fernández, Delia y Dula Llamas, Teresa Codina, Lidia Rodríguez, Argentina Jiménez, Amelia Collado, Nena Mesa, Ana Castro, Mercedes Castro, Georgina y Graciella Smith, Pilar de la Vega, Trinidad de la Vega, Carmen Carbonell, Marianita Palacios, Olga y Obdulia Estévez, Gloria y Carmelina Pino, Violeta Alvarez, Amparo Correoso, Laura Piqué, Victoria Rodelgo, Brígida Pons.

Reitero a tan admirada viboreña mis votos por su felicidad, deseoso de que siempre cumpla muy dichosos años.

SRTA. MARGARITA CORREA. — En su residencia Santa Catalina No. 32, tan bella figulina recibió a sus amistades la noche del miércoles, por celebrar sus días, distrutando numerosas parejas de un animado baile, y de muchos y delicados obsequios de tan bella Margarita y de sus familiares.

Fueron a saludarla las señoras Rosa Bea Vda. de Piloto, Hernández de Verdeja, Alonso de Meunier, Abillau de Badía, Flor de Palazuelos, Alcover de Menéndez, Rivero Vda. de Mejía, Carmen González....

Y las siguientes señoritas:

Caridad y Martha Menéndez, Anaís y Sara Roqueta, Dulce María de la Vega, Laura y Aida Rodríguez, Julia Escandón, Beatriz Presas, Rosa Gálvez, Sila y Nena Badía, Sila Sánchez, Raquel y Angelica González, María Luisa, Estela y María Antonia Piñeiro, «Nené» Rodríguez, Olga Meunier, María Gavaldá Ors y Elvira Urrutia.

Margarita de todas recibió señaladas demostraciones del afecto que le profesan, y su recibo duró hasta la madrugada, y en «interminables» despedidas, porque ya es sabido que las figulinas se dicen la «Ultima» noticia cuando se despiden....

Para tan linda flor-sonriente, que aumentaba su delicada belleza con un elegante modelo de tafetán y adornos de gardenias, deseo todas las venturas terrenales.

UNA RENUNCIA. — El joven R. Rodríguez Pérez, hame remitido unas líneas en las que me participa se ha visto obligado a renunciar su cargo de Secretario del Casino Viboreno, después de fectuada la junta del día siete, en la que le fué pedida la renuncia, por mayoría de votos, al Presidente, que ha hecho caso omiso.....

No deseo publicar nada más, como no sea decirle que con el acta levantada dé cuenta al señor Gobernador de la Provincia, que es esa Autoridad la que resolverá y ordenará la expulsión de quien lo merezca.

DR. ANTONIO MARTINEZ PEREZ ABREU. — Tan querido amigo, siempre servicial, celebra mañana sus días, y yo quiero saludarlo anticipadamente, y muy expresivamente hoy, porque mañana distrutará de un día de campo con íntimos amigos.

A tan excelente amigo, notable penalista, bien conocido en el foro por sus brillantes labores, deseo todo lo bueno y mucho que así se merece, con un fuerte abrazo.

LAS EXCURSIONES DE VERANO. — Las que ha establecido Ferrocarriles Unidos, a Cárdenas, Varadero, San Miguel de los Baños, Sagua la Grande, San Diego de los Baños, Trinidad, Camagüey, Santiago de Cuba e Isla de Pinos, son detalladas en el lujoso folleto ilustrado que se remite a quien lo solicite por el M-9488.

Sépanlo así nuestras familias, que apreciarán la economía de estas excursiones de verano, que permitirán conocer nuestras valiosas regiones, antes que las del extranjero, a ínfimo costo y mayores comodidades.

ESCLAVAS DE NAZARENO.—Una invitación hacen a las devotas del Glorioso Nazareno, las distinguidas señoras y señoritas de esta Agrupación Católica.

Para su fiesta mensual de hoy, a las nueve de la mañana, en la Iglesia de Jesús María, siendo la misa cantada, dirigendo las voces el laureado Maestro don Rafael Pastor, tomando parte señoras, señoritas y caballeros.

El sermón está a cargo del elocuente orador sagrado Rvdo. Padre Galoíré, Rector de las Escuelas Pías.

CLUB FEMENINO DE CUBA. — Me complazco en referirme a este valioso Club, que tanto labora por la mujer y por el niño, con un desinterés tan señalado, que hace más apreciables sus piadosos sentimientos.

La nueva directiva del «Club Femeino de Cuba», presidida por la señora Ana María Borrero, ha tomado como primer acuerdo después de su toma de posesión, el celebrar de alguna manera el hecho importantísimo y apenas tenido en cuenta, de haber tomado parte la mujer, por primera vez en nuestra historia, en las lides políticas, haciendo uso de los derechos que le da la verdadera democracia.

Como triunfo de una gran causa de justicia que eleva el nivel social de nuestro país, al «Club Femenino de Cuba», por ser la más antigua de las instituciones que ha laborado por el adelanto de la mujer, había de tocarle realizar la celebración de tan trascendental acontecimiento, enorme paso de avance de nuestra patria hacia la civilización.

«El Club Femenino de Cuba» esta con dicho fin organizando un banquete de homenaje a las mujeres postuladas, representantes y senadores por todos los partidos políticos, las que serán invitadas de honor.

Dado el alto espíritu de confraternidad que inspira este acto, seguramente habrán de adherirse al mismo valiosos elmentos del mundo intelectual y político tanto de un sexo como del otro.

Por ser limitados los recursos del «Club Femenino de Cuba» en estos momentos no puede extenderse, como lo hubiera deseado ,absolutamente a todas las mujeres postuladas esta invitación, no obstante la cual el Club acogerá con gusto su adhesión a tan hermosa fiesta de cordialidad.

El banquete habrá de celebrarse en los últimos días del corriente mes en uno de nuestros principales hoteles y, a reserva de los demás detalles que se vayan publicando, desde este instante se reciben adhesiones en las oficinas del «Club Femenino de Cuba», Manzana de Gómez número 242, todos los días de 3 a 7 p. m.

RIO CRISTAL.—Sigue triunfante «Río Cristal», viéndose día a día de lo más concurrido y animado.

En la tarde de ayer, las cultas y distinguidas educadoras, señoritas Felicia Guerra y Mercedes Sirvén, directoras del Colegio Estrella en la Víbora, ofrecieron una merienda al grupo de sus alumnas que participaron en los eventos deportivos colegiales efectuados últimamente, donde tanto se distinguieron.

Fué una tarde deliciosa, transcurrida dentro de la mayor animación y alegría, en aquellos bellos e incomparables jardines, a los que debe su bien ganada fama, el favorecido restaurant garden de la carretera de Rancho Boyeros.

En unión de las señoritas Guerra y Sirvén, asistieron la señora María Vázquez de Herrera, las señoritas Aracelia Lamelas y Rosario Gómez Roca, la popular y muy simpática Cuca Gómez Roca, triunfadora muchas veces en eventos deportivos.

Y el grupo de alumnas que lo formaban, Eloína Roza, Guarina Bosch, María del Prado, Silvia Hevia, Felicia Pelegrí, Margot Foyo, Daisy Dumois, Consuelo Sirvén, Marta Hernández, Ana Guerra, Evelia Gutiérrez, María Hortensia Varona, Bertha Giroud, Olga Agüero, Silvia Mazorra, Providencia Lanz, Ofelia Fernández.

**Urbano del Castillo.**

¡NO PONGA EL GRITO EN EL CIELO!

pensando lo que le pueda costar su regalo para las

ÑICAS O ÑICOS

pues comprando en «EL SOL», le costará mucho menos.

VEALO AQUI COMPROBADO:

4 VARAS Rayón Estampado, preciosos dibujos por: **1.20**

4 VARAS Muselina Suiza Estampadas, última creación por: **1.65**

4 VARAS Chiffón de seda o Selenus Estampados que asombran por: **3.40**

1 PAR Medias de seda pura (garantizada) a: **45 y 78 Cts. Par.**

1 PAR Medias de Chiffón finísimas Almacenes «El Sol» garantizada por: **95 Cts.**

1 ROPON Piel de Angel con preciosas combinaciones de encajes a: **1.49**

1 PIJAMA de Jersey para Jovencita, de seda irrompible, precioso modelo por: **1.15**

CARTERITAS de Niñas «Shirley Temple a: **20 Cts.**

CARTERAS de Piel en clase extra a: **99 y 1.25**

CAJAS DE PAÑUELOS Bordados en muchos estilos a 75, 60, 50, 40 y **30 Cts.**

PIJAMAS de Poplín de gran Fantasía a: 2.89, 1.99, 1.40 y **90 Cts.**

CAMISAS Arrow de Batista tejida muy finas a: **1.60**

CAMISAS Sports con botones Marca Norton de seda en blanco y color a: **1.25**

CAMISAS «Norton» de seda gran fantasía a: **1.25**

CAMISAS «Packard» en blanco y color de seda superior a: **2.00**

½ Docena Camisetas P. M. Francesa legítima a: **6.00**

½ Docena Calcetines de seda de gran fantasía a: 2,00 1.50 y: **1.20**

½ Docena calcetines de seda pura. ¡Un gran regalo:: **3.00**

½ Docena de Pañuelos Batista Finísima, bordados a mano, en todas las letras por: **1.80**

CORBATAS de seda de gran Fantasía, marca Norton y Fancy Club a: **90, 60 y 45 Cts.**

1 JUEGO DE MANTEL, de Granité Catalán con dibujos a cuadros por: **1.25**

1 JUEGO DE CAMA con 4 piezas de Warandol en color bordado en clase superior por: **4.00**

1 TRAJECITO de Warandol India con monogramas, para niños de 1 a 9 años por: **75 Cts.**

1 Trajecito de Shantungs, con monograma, pantalón largo, para niños de 1 a 9 años a: **1.20 y 1.05**

CAMISETA H. R. Y P. R.

Tenemos un gran surtido en camisetas H. R. y P. R. en cajas de ½ docena y de las tallas 1ra. a 7ma. que acabadas de recibir, no podemos fijarle precio, pero que le garantizamos será el más bajo de todos.

MENENDEZ, GRANDA Y CIA.

ALMACENES EL SOL MONTE 69

TELEFONO M-3498

FRENTE A MARTE Y BELONA



El famoso remedio que dominará los Ataques y Desordenes Nerviosos.

Por más de treinta años ELEPIZONE ha restablecido la salud a millares que sufrían de Epilépsia y Debilidad Nerviosa.

ELEPIZONE, recomendado por los médicos, es un remedio para niños y adultos, y lo venden en las principales farmacias.

Se obtienen resultados con uno o dos frascos.

*NO ACEPTE IMITACIONES*
*PIDA*

¿LE PICA LA PIEL O SIENTE QUEMAZON?

El Ungüento Cadum hace cesar el ardor y la picazón y proporciona alivio al instante. Tiene un efecto emoliente y cicatrizante asombroso sobre la piel irritada o inflamada. Durante muchos años el Ungüento Cadum ha probado ser de gran alivio para millares de personas en casos de eczema rebelde, acné (barros), granos, furúnculos, úlceras, erupciones, urticaria, ronchas, almorranas, comezón, sarna, heridas, arañazos, cortaduras, lastimaduras, aspereza de la piel, postemillas, escaladuras, salpullido, quemaduras, costra, magulladuras, etc. El legítimo viene en un sólo tamaño y se vende de siempre en su envase de origen. Cuidado con las imitaciones.


EL MOVIMIENTO DE CORRESPONDENCIA EN LA SECRETARIA DE ESTADO DURANTE LOS DOS ULTIMOS DIAS LABORABLES HA SIDO EL SIGUIENTE

Entrada: Ciudadanía 169,170; Autoridades y Particulares 42,53; Diplomáticos Extranjeros 11,12; Diplomáticos cubanos 00,77; Cónsules Cubanos 110,268. Total: 332,580.

Salida: Ciudadanía: 59,162; Autoridades y Particulares: 106.110; Diplomáticos Extranjeros: 156; Diplomáticos y Cónsules Cubanos: 199,115. Total: 289,393.

## UNA MUCHACHA DE 16 AÑOS SUFRIO GRAVE INTOXICACION

Redenta Triana Abreu, de 16 años de edad y vecina de Compostela 18, fué asistida de graves síntomas de intoxicación, que sufrió al tomar tres pastillas de permanganato, con ánimo de suicidarse.


La Oportunidad de Hoy!

Primera de una serie que iremos ofreciendo todos los viernes de cada semana.

MEDIAS

de chiffón de seda, a

0.78

cada par

SU PRECIO NORMAL: 0.95

Un precio desusado en medias de esta calidad, con un tejido perfecto hasta en sus menores detalles y reforzadas en todas aquellas partes de mayor desgaste. Si usted las necesita, cómprelas ahora. Y si no las necesita, cómprelas también, pues rara vez podrá adquirirlas a tan bajo precio.

COLORES DE VERANO

solamente hoy!

Aproveche la ocasión para surtirse, no tan sólo de medias, sino también de los diversos artículos que, a precios muy ventajosos, ofrecemos durante nuestra gran

SEMANA DE ESTAMPADOS

fin de Siglo

san rafael y águila, tlfonos. m-5991-92-93



DEBILIDAD
AGOTAMIENTO

ANEMIA

VINO Y JARABE

Deschiens

a la Hemoglobina. — Los Médicos proclaman que este Hierro vital de la Sangre es muy superior á la carne cruda, á los ferruginosos, etc. — Da salud y fuerza. — *PARIS.*


# CRONICA HABANERA

MARIA TERESA ESCARRA DE CASARES

**Una fecha de grandes alegrías es la de hoy para un estimado matrimonio de esta sociedad, el señor Blas Casares y su señora María Teresa Escarrá, tan gentil y tan interesante.**

**Los esposos Casares-Escarrá celebran sus Bodas de Perlas, treinta años de casados.**

**Festejarán el grato suceso con un recibo, de seis a nueve p. m., que resultará animadísimo.**

**Felicidades.**

RECIBO.—Como todos los viernes segundos de mes, hoy estará durante toda la tarde en su elegante mansión del Vedado, la bella señorita Emilita Ramírez.

Ultimo recibo de la gentil Emilia, pues se propone embarcar hacia Europa el próximo día 20 en unión de las interesantes damas Julia Sedano y Zeida Cabrera viuda de la Torre. Sépanlo sus amistades.

EL EMBAJADOR DE ESPAÑA. En el vapor «Habana» ha llegado el miércoles a nuestra capital, el nuevo Embajador de la República de España, Excmo. Sr. Domingo Barnés.

Trátase de una distinguida figura de la intelectualidad española que ha ocupado anteriormente importantes cargos en el Gobierno de su patria. Reciba la bienvenida del cronista.

LA SEÑORA DE FERNANDEZ CASAS.—En la ciudad de Nueva York, donde se encuentra de temporada con sus familiares, se halla bastante delicada de salud la distinguida Lolita Hechavarría de Fernández Casas.

Hacemos votos por su pronta mejoría y total restablecimiento.

COMIDA ELEGANTE.—El doctor Juan O-Naghten, Representante a la Cámara y su bella y gentil esposa Rita María Arango, ofrecieron anoche una comida en honor de Mrs. Narcise Garnier, de su graciosa hija Ivonne y de su sobrina Juanita, quienes como saben nuestros lectores se encuentran de temporada en la Habana donde vienen recibeindo muchos agasajos.

La comida, animada y alegre, se verificó en la residencia de los señores de O-Naghten en el Vedado.

A las ocho fué servido un rico buffet.

Lucía la mesa un ino centro, de flores que dejaba adivinar su procedencia del gran jardín «El Clavel» el edén de los hermanos Armand.

Después de la comida se jugó bridge.

Citaremos la concurrencia.

Además de los anfitriones y sus homenajeados este grupo selecto de matrimonios.

El Ministro de Italia, Excmo. Señor Nicolau nob Macario y señora Clelia de Macario.

El Ministro de Chile, Excmo. Señor Emilio Edwards Bello.

Paquito Castro, Subsecretario de Agricultura y su bellísima esposa Carmela Sánchez.

Henry Senior y Elsa Penso, Alvaro González Gordon y Nena Velasco, Ignacio del Valle y Rosa Perdomo, Eugenio Rayneri y Rosita Cadaval, José María Arango y Consuelo Alvarez Cerice, Miguel Arango y Ruby Gall, Mario Alfonso y Carmen Sánchez Galarraga y Perico Arango y Susanita de Cárdenas.

Anita Sánchez Agramonte viuda de Longa, la bella dama.

La gentilísima señorita Luisa Carlota Párraga.

El Agregado Comercial de Chile, Guillermo Gazitúa; Gerardo Gutiérrez, Eusebio Delfín y nuestro compañero Pablo Alvarez de Cañas.

EL CONCIERTO DE MARGARITA MONTERO.—Un éxito artístico y social, como habíamos augurado, constituyó el concierto de Margarita Montero de Inclán, verificado el miércoles último en la Sala Falcón.

Aquel gran salón resultó insuficiente para albergar a todos los que deseaban aplaudir a la única arpista cubana, ya conocida de nuestro público, por sus anteriores audiciones con la Orquesta Filarmónica de la Habana.

Margarita Montero, se hibo aplaudir en un programa pleno de alicientes, formado por notable obras.

En cada una la señora Montero demostró poseer talento y conocimiento, gusto y arte, venciendo notablemente las dificultades técnicas de las composiciones que interpretaba.

Como premio a su admirable labor musical, y además de los grandes aplausos que recibió, llegaron hasta el escenario flores preciosas, ya en ramos, en cajas etc.

Entre la concurrencia, el cronista anotó algunos nombres:

La Marquesa de Tiedra.

Laura Rayneri de Alonso, Lizzie Morales de Batet, Teresita Spencer de García Longoria, Africa Arredondo de Maestri, Margarita Sastre de Borich, Emma Recio de Cowley, Lila Forcade de Morán.

Tina Hidalgo Gato de Solís.

Blanca Alvaro viuda de Arriba, Justina Monteagudo de Portal, Nena Velasco de González Cordon, Josefina Benítez de Pou, Conchita Giberga de Oña, Billie Boullosa de Pérez Benitoa, Emma Cabrera de Giménez Lanier.

Hortensia Moeller de Soto.

Amelia Solberg de Hoskinson, Andrea Montalvo de Cowley, Mercedes M. de Alfonso, Sylvia González de Montero, Edelmira de Zayas, Alicia de Zayas viuda de Chaple, Gloria Juarrero de Maestri, Niñita Becy de Mascorti.

Lilian Krueger de Steinhart.

María Rubio de Saravia, Vivo Vega de Amaro, María Teresa Quino de Hernández, Hortensia Rodríguez Acosta de Varela, Carmelina González de Vergaran, Cuca Mayo de Jiménez, Graciella Garbalosa, Nena Beci de Castillo, Margarita Calvo de Loredo.

Lolita Van Der Gucht de Lanza, Hortensia Van Der Gucht de Cowley, Antonia Marqués de Marqués, Ernestina Marqués de Marqués, Mercedes Quintana de Font, Eugenia G. de Cuadreny, señora de Ayala, señora viuda de Sánchez, Cuca Piedrahita viuda de Cabarga, Mrs. Mary Irosman, Mrs. Morris, Mrs. Elaine B. de García, Mrs. Sybil Baker, Mrs. Helen McMaster.

Señoritas: Enriqueta Batista, Lydia y Silvia Pou, Ada Anderson, Eva Reyes, Berta Recio, Gloria y Lolita Biaggy, Berta Montero, Lolita Ardois, Nena Benítez.

Carmita y Luisa Marqués, Cristina López, Ernestina Núñez de Villavicencio, Hortensia Díaz Haro, Elia Treto, Ana C. Galán, Hortensia Grave de Peralta, Adelina Fonseca, Hortensia Gutiérrez, Isabelita Elías.

Y Mercy y Carmela. Muñiz.

(Continúa en la página NUEVE)


El sábado 13, día de

S. Antonio

Celebran también su onomástico numerosas damas, para quienes usted puede adquirir en Fin de Siglo un obsequio fino, elegante y de gusto, a muy poco costo.

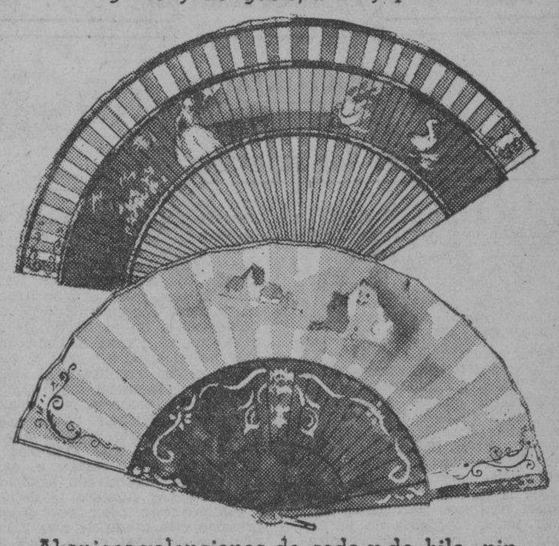

Abanicos valencianos de seda y de hilo, pintados a mano, con varillaje de galalith calado, incrustado y a dos tonos. Extenso surtido, con motivos de gran novedad y elegancia.

Ponchera de Cristal de Bohemia tallado, con bandeja de metal "chromium" y cristal negro legítimo. Otros varios estilos en Poncheras y Licoreras, todos muy finos y originales.

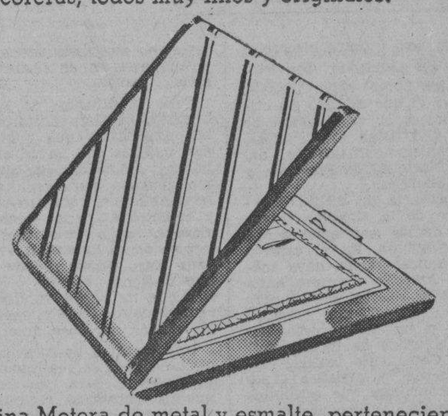

Fina Motera de metal y esmalte, perteneciente a una colección recibida en estos días, en la cual hay diversos modelos de verdadero gusto, en tonalidades muy elegantes.

Y además.... Lámparas, Juegos de Tocador, Marco-retratos, Perfumadores, Esencieros, Pulsos, Collares, Clips, Monogramas con inicial, Carteras, Medias, Cortes de seda, etc.

fin de Siglo

san rafael y águila, tlfonos. m-5991-92-93



OMNIBUS "ISLA DE CUBA"

NUEVO SERVICIO ESPECIAL

Habana - Sta. Clara - Caibarién - Camagüey - Oriente

Salidas de Enfrente al Hotel Isla de Cuba

SALIDAS

7.45 A. M. Camajuaní, Remedios, Caibarién.
8.45 A. M. Pedro Betancourt.
1.20 P. M. Camajuaní, Remedios, Caibarién.
3.45 P. M. Pedro Betancourt.
8.00 P. M. Camajuaní, Remedios, Caibarién.
10 y 30 P. M. Santiago de Cuba.

Nuestro precios son un 25% menos que los de otras empresas.

Separe su asiento con anticipación, llamando al Teléfono M-3535.


P.E.C.D. 2016

# DIARIO DE LA MARINA

Fundado en 1832.
Dirigido hasta 1919 por D. Nicolás Rivero y Muñiz.
Oficinas y Talleres: Prado 103, Habana.—Representante en New York: Joshuá B. Powers Inc. 220 E. 42nd. St.
Director actual: José I. Rivero.

Editado por la Cía. DIARIO DE LA MARINA (S. A.) cuyo programa consiste en la defensa de los intereses generales y permanentes de la Nacion cubana, de los especiales de la Colonia española establecida en la misma y de la unión y armonía entre los diversos elementos que conviven en el país». Art. 1º de los Estatutos.

Teléfonos
Dirección . . M-3577
Administración M-7911
Suscripciones . M-7911
Quejas . . . . M-7911
Clasificados . M-7915
Jefe Redacción M-1237
Redacción . . M-7913
Sports . . . M-7913
A. Guanabacoa XO-1584

PRECIOS DE SUSCRIPCION AL «DIARIO DE LA MARINA»
Habana y Provincias
Mes . . . . . $ 1.20
Trimestre . . . 3.25
Semestre . . . 6.25
Año . . . . . 12.00
Extranjero
Trimestre . . . $ 4.25
Semestre . . . 8.00
Año . . . . . 15.00
Edición Dominical (Para el extranjero solamente)
Semestre . . . $ 2.00
Año . . . . . 5.00


## EDITORIALES

### *El problema de los salarios*

EL Secretario del Trabajo ha hecho muy pertinentes declaraciones en torno al problema de los salarios. Hay una ley que regula este aspecto tan importante de la producción y que señala el tipo mínimo de salario que debe pagarse al obrero.

¿Será necesario, en el siglo XX y a la vuelta de dolorosas convulsiones sociales, encarecer la importancia de que se cumplan estrictamente todas las pragmáticas que existan sobre la materia? Tanto como ciertas formas de propaganda disolvente, perjudica a las buenas relaciones del capital y del trabajo la conducta equivocada de algunos patronos. Para poder perseguir todas las fases de la violencia social, para poder contrarrestar con éxito ciertas campañas demagógicas, para poder salirle al paso, con seguridades de éxito, a la amenaza comunista (que no ha cesado, como suponen cándidamente algunos), es preciso que se dé al trabajador un trato humano y justo. El patrono autoritario y explotador, el que tiene de su propiedad y de su negocio un concepto excluyente y abusivo, el que se obstina en cerrar los ojos ante realidades sociales que no se pueden desconocer, contribuye al fomento del comunismo en tan alta medida como esos profesionales de la lucha de clases que utilizan a los trabajadores como instrumento para su gloriola o su medro.

Las declaraciones del Secretario del Trabajo a que aludimos se dirigen precisamente contra esos inconscientes «fabricantes de comunismo» que existen en las mismas clases patronales. A ellos les recuerda el citado funcionario que «no basta con pagar el mínimo o cantidad indispensable para que viva una sola persona, ni bastará tampoco con el abono del salario mínimo familiar, cuando se haga obligatoria, puesto que estas cantidades son las indispensables para vivir y deben regir para el obrero poco hábil, cuando más.» Y es que, juntamente con la Ley de Salarios Mínimos, rige la Ley 15 de 1935, que obliga a mantener «las condiciones de trabajo que regían con anterioridad» e impide que «las sustituciones de personal y los nuevos contratos» se efectúen en forma que implique «menoscabo del tipo de salario anterior.»

El espíritu de la ley es evitar que puedan rebajarse caprichosamente los jornales de los trabajadores, cosa que no debe hacerse en manera alguna y menos aún escudándose en el hecho de que se abona el jornal mínimo, pues este jornal sólo rige para el obrero de escasa habilidad. Al trabajador que ofrece un mayor rendimiento a la empresa por su aptitud y su experiencia, no basta con pagarle el salario mínimo que la Ley correspondiente estipula; es preciso que se le respete el salario que devengaba con anterioridad a la Ley número 15 de 1935.

¿Quiere esto decir que el empresario esté atado de pies y manos por el dogal de la Ley? No. Lo que la Ley prohibe es la rebaja arbitraria de los salarios. Hay circunstancias críticas en que la reducción de sueldos y jornales se hace indispensable, so pena de tener que liquidar el negocio. Para estos casos existen comisiones técnicas en la Secretaría del Trabajo, llamadas a dictaminar sobre la medida, con vista de los antecedentes del caso y según un criterio de rigurosa justicia.

La merma caprichosa de los jornales crea conflictos sociales que todo Gobierno está en el deber de conjurar. Somos contrarios al sindicalismo anarquista o comunista, que pretende romper violentamente el equilibrio de las clases para imponer la dictadura de una sola de ellas. Mas por lo mismo creemos que el Estado debe regular la agremiación de los trabajadores y una vez llevada a cabo esa regulación, en términos de estricta justicia humana, es indispensable que se sometan a ella patronos y obreros, en un plano de buen entendimiento y armonía, sin intentonas de predominio por parte de unos ni de otros, ya que éstas, cuando se producen en el sector obrero, traen como inevitable consecuencia la pérdida de ventajas, la represión policíaca, los despidos y la miseria en los hogares trabajadores, y cuando tienen lugar en el sector patronal, crean serias dificultades a la producción, provocan cuestiones de orden público, determinan mermas considerables en los negocios y retardan, en definitiva, la rehabilitación económica del país.

### *Por la cultura americana*

UNO de los últimos decretos-leyes del Gobierno Provisional presidido por el señor José A. Barnet, fué el que declaró de utilidad oficial a la «Asociación de Escritores y Artistas Americanos», como organismo integrante del «Instituto Nacional de Previsión y Reformas Sociales».

La importancia de dicho decreto-ley nace de la singular transcendencia de las Asociaciones que respalda y escuda. En el aspecto espiritual, quizás no se haya instituido en América ninguna entidad de mayor relieve. Surgió para elaborar y solidar una cultura americana y un arte propio, por medio de la unión de todos cuantos en el Continente realizan labor intelectual y artística; por medio de concursos que estimulen con el premio, la producción de obras; por medio del Día o de la Semana del Libro, del Escritor y del Artista; por medio de la fundación de Bibliotecas, Museos, Pinacotecas y Conservatorios; por medio de Congresos y Exposiciones continentales y nacionales. Protegerá al escritor y artista, no sólo con la divulgación de sus obras, sino también con auxilios económicos.

Fomenta, pues, y alienta esta Asociación, dirigida por muy notorios y prestigiosos valores intelectuales de Cuba, la parte más noble y más estable de los pueblos; la que les da más vigorosa y más alta personalidad: la que los vincula más entrañablemente: la cultura. Hay una cultura helena que, a través de los siglos y a través de los más hondos cambios y transformaciones, ha hecho gloriosamente inmortal a Grecia. Hay una cultura latina, que, tras centurias y centurias y tras las mayores vicisitudes, ha eternizado a Roma. Ha de haber, mediante esta Asociación, una cultura americana, que ha de vivir siempre y que ha de perpetuar a América en el incesante flujo y reflujo de los siglos.

Y por medio de esa cultura se conocerán íntimamente entre sí; no en la corteza de su geografía, de su estructura, de sus edificios, de sus ciudades, de su comercio, de su industria, de su progreso material, sino en su pensamiento, en sus orientaciones ideológicas, en sus creaciones artísticas, en sus leyes, en sus instituciones, en sus costumbres, en su historia, en su alma.

Para la difusión de sus obras, instituirá la Casa Editorial del Libro Americano, que publicará todas aquellas que hayan sido aprobadas y admitidas por su organismo director. Para facilitar el intercambio y el contacto intelectual y artístico entre los pueblos americanos, serán miembros prominentes de su Dirección y de la citada Casa Editorial, con los mismos derechos, deberes y atribuciones que los socios fundadores, los representantes y diplomáticos de las demás naciones americanas.

Una empresa de esta índole, necesitaba para la realización de sus proyectos y para su desenvolvimiento, cuantiosos recursos. A fin de allegarlos, el mencionado decreto-ley autorizó una emisión de sellos simbólicos, en que cada nación americana estará representada por uno de sus próceres o un hecho notable de su historia. En el motivo alegórico de una de de las especies de esta emisión, figurarán las carabelas de Colón surcando el Océano.

Cuba tiene la gloria de ser la cuna de esta Asociación. Aquí se ha incubado su gigante y noble idea. Aquí se ha ido forjando y elaborando hasta que ha cuajado en una entidad que ha de hacer, sin duda, más por la compenetración mutua y el progreso de los pueblos americanos, que cuantos discursos, cuantas conferencias y cuantas predicaciones se han dicho o escrito sobre esta cuestión. Cuba se puede constituir, por esta Asociación, en una especie de sede o metrópoli intelectual y cultural de todo el Continente.

No es necesario que excitemos a todos los elementos, y, sobre todo, a todos los que sienten sed de cultura, a toda la prensa, a todos los que escriben, a todos los que perciben los latidos del arte, a todos los que palpen la necesidad de defenderse del craso materialismo ambiente, a que se adhieran con su cooperación, a la muy benemérita y muy gloriosa obra de la Asociación de Escritores y Artistas Americanos. No caben, no son de ningún modo perdonables la indiferencia y la pasividad ante empresa de tamaña transcendencia.

### *UNA TRAGEDIA Y FARSA*

Después de una representación de la tragedia de Shakespeare «El Rey Lear», que terminó en un escándalo, los campesinos de un pueblecito cercano a Temesvar, Rumania, manifestaron unánimemente: «El señor Shakespeare, que es el autor del drama «El Rey Lear», no podrá volver a nuestro pueblo. Si lo hace, no respondemos de su seguridad.» Los campesinos, que asistieron a la representación de dicha obra, esperaban, efectivamente, ver una comedia, y se encontraron muy disgustados al ver que se trataba de un drama en el que nada, en absoluto, provocaba la risa. Empezaron a gritar, a silbar, a interrumpir la función. El director de la compañía había tenido la idea luminosa de presentarse, antes de empezar la representación, como siendo el mismo «señor Shakespeare», autor de la obra, y los campesinos, furiosos le increparon por no haber sabido darles satisfacción, pegándole de tal manera que tuvo que ser hospitalizado.

## *Al Margen de la Historia*

### EL REY FLAUTISTA

AQUEL Federico II, travieso y locuaz, autoritario y violento, supremo forjador de la grandeza prusiana, cuando ascendió al trono, gritó: «No más locuras..!» iniciando, acto seguido, una etapa brillantísima de la historia de su patria.

Prusia era, al ser coronado Federico, una reunión de provincias interiores todas y separadas unas de otras, y como para reunirlas era preciso una verdadera supremacía militar que le permitiese extender sus dominios a los países próximos, el joven rey se dedicó en cuerpo y alma a la formación de un ejército poderoso, para cuya labor no regateó esfuerzos ni sacrificios.

Cuando Federico era solamente príncipe heredero, escribió algunos libros de verdadera importancia. Y, bajo la dirección de Quantz, realizó grandes estudios musicales. Llegó a componer algunas páginas que si no han merecido los honores de la inmortalidad, tampoco son enteramente despreciables. Como flautista, tuvo éxitos merecidísimos, y llevado por su amor a la música, organizó una Orquesta de Cámara compuesta por cuarenta profesores. Tenía el rey cierta aversión a los músicos alemanes, y de éstos sólo merecían su protección aquellos que habían estado en Italia, país de sus amores musicales; en lo que concordaba con Quantz, su consejero áulico musical. Provenía, sin duda, la aversión de Federico por el idioma, según él, poco melódico, y por esto tenía ordenado que en su corte y en su teatro sólo se cantase en italiano. A tales extremos llevó esta enemiga que encargaba óperas italianas a sus compositores alemanes, Hasse y Graun.

En 1755, el rey perdió algunos dientes, cesó de tocar la flauta, se cansó de toda clase de melodía y licenció a sus músicos asalariados de cámara. Así pudo justificarse la frase de uno de estos profesores: «Si creen ustedes que Su Majestad ama la música, están en un error: Federico lo que ama es la flauta, y, de todas, únicamente la suya».

Compuso el rey numerosas obras musicales para su flauta, conciertos, sonatas, alguna marcha militar, la ópera «Il Re Pastore» (estrenada en Berlín el 4 de agosto de 1747) y la sinfonía «Acis y Galatea». Años después, la casa Bretkopf y Hartel, de Leipzig, editó las obras completa del rey flautista.

El 7 de mayo de 1747, llegó a Postdam, cediendo a reiteradas peticiones del rey, Juan Sebastián Bach; pero poco dado a las exhibiciones, el glorioso compositor se abstuvo de presentarse en palacio. Durante el concierto que, como siempre, se celebraba aquella noche de siete a nueve, y durante el cual interpretaba Federico algunos solos de flauta, le fué presentada la lista de los extranjeros llegados aquel día. El rey, flauta en mano, repasando el papel, anunció a sus músicos: «Señores: el viejo Bach se encuentra entre nosotros». «el viejo» Bach recibió la orden de presentarse inmediatamente en el regio alcázar. Hízole ensayar los pianos de Silbermann, y rogándole Bach que le diese un tema, se puso a improvisar con gran admiración de todos. Federico, frotándose las manos, no cesaba de gritar: «¡No hay más que un Bach! ¡No hay más que un Bach!»

Y este monarca que amaba las bellas artes, este hombre excepcional que, al escoger un nombre para su nuevo palacio no halló otro más apropiado que el de «Sans Souci» (¡A mí qué!) era llamado en la corte de Francia «el señor marqués de Brandemburgo», porque a los perfumados palaciegos del rey Luis sólo inspiraba risa y desprecio el supremo forjador de la grandeza prusiana. Verdad es que él supo vengarse, y que pagaba con igual moneda a los señores de Francia, a quienes atribuía grandes defectos y un sinnúmero de vicios y pecados; pero lo cierto es que se molestaba muchísimo cuando llegaba a sus oídos un nuevo chiste fabricado contra él, bajo las frondas de los jardines de París...

Federico el Grande... La sombra de este gran rey sigue cobijando todavía los destinos de Alemania...

**José Sánche-Arcilla.**

### LA LUNA Y LA RADIODIFUSION

El doctor Stefson, director del observatorio de Perking, en Ohio, ha comprobado que existe un ciclo lunar diario, que influye en las radiaciones de nuestros aparatos de T. S. H. Cuando la Luna (sobre todo durante el plenilunio) se encuentra a 30º debajo del horizonte, las percepciones llegan al máximo de su intensidad, y cuando este astro se halla a 45º encima del horizonte, las percepciones llegan al mínimo. Las mareas también tendrían cierta influencia sobre las comunicaciones radiofónicas. Sabemos todos, que los movimientos de las mareas son provocados por la atracción de la Luna.

## EN EL LABORATORIO — *Por Roseñada*

—¿Qué le parece esta última solución?
—Está buena, doctor, pero lo que tengo ganas es de ver una que cristalice...

## DESDE PARIS

### ¡LA POBRE CONDESA DE MERLIN!

A la entrada del cementerio del Pére Lachaise debiera haber una placa con, grabada en letras de fuego, esta leyenda: «Oh, vosotros que entráis aquí, perded toda esperanza!» Porque ¡qué cementerio más triste, más abandonado, a pesar de ser el más grandioso de los cementerios de la tierra, a pesar de encerrar las tumbas más ilustres!

Babilonia loca cuece sus embriagueses a pocos pasos de distancia. La colina del Pére Lachaise, sin embargo, está a una distancia moral enorme de París. Los vivos no se acuerdan de los muertos. Y si se acuerdan, no lo hacen ver. París es el triunfo de la vida, la borrachera dionisiaca, el volcán de placeres ¿porqué se acordará del Pére Lachaise? ¿Y con qué derecho vienen a sacudirlo del hombro y a pedirle que abandone un poco su faunalia para ir a inclinarse sobre los osarios? «No, no hay derecho—parece decirnos París— Déjeme beber mi copa, oir mi música, bailar mi danza, contemplar mis cuadros y hacer mi amor en paz; los muertos no me interesan».

Bajo el sauce que cubre la tumba de Musset no hay nadie nunca. Las tumbas de Rodembach, de Sarah Bernhardt, de Talma, de Abelardo y Eloísa, de Diderot, de los mariscales de Bonaparte, de Gautier, de Barrés, de Stendhal, de Rosini, de Beaumarchais, de Bernardin de Saint Pierre, nunca tienen visitantes. Nunca hay una sola rosa sobre las tumbas de Bizet, de Lesseps, de Renán, de Fragonard, de los hermanos Goncourt. El silencio más espeso reina en torno de las tumbas de Alphonse Daudet, de Alfred de Vigny, de Emile Zolá, de Alejandro Dumas. Cuando yo me arranco de la faunalia para ir a visitar la inmensa necrópolis, mis pasos resuenan solitarios y tétricos a lo largo de las avenidas despobladas. Desde lo más alto se divisa París, sus domos, sus torres, sus flechas orgullosas, su atmósfera cargada de ruídos, y se adivina su risa, su música, su danza, su amor y su ebriedad eternos.

Pero en fin, cada doce meses los parisienses van a visitar el Pére Lachaise. Una vez al año! Peor sería nada. Pero yo conozco tumbas que no son visitadas jamás. Entre ellas la de aquella criolla que se llamó María de la Merced Santa Cruz y Montalvo, Condesa de Merlín. Es una tumba negra, cuarteada, con cien años de mugre sobre las letras casi ilegibles, la más triste, la más miserable de las tumbas del miserable Pére Lachaise y quizás del mundo entero. Las lluvias han derrumbado una verja y en el suelo quedó. ¿Desde hace cuantos años? Los yerbajos se acumulan, nacen, crecen, mueren, se suceden. Una capa de hojarasca baila a veces, cuando el viento sopla fuerte. Un perpetuo oleaje de silencios asalta ese rincón desolado en donde reposa una de las mujeres que fueron reinas de la gracia, de la inteligencia, de la fortuna.

Familias cubanas de la mejor sociedad (de la sociedad a la cual perteneció la desgraciada Condesa) vienen todos los años a París. Vienen millonarios rastacueros, vienen clubmans coctelizados, vienen fifis dolarizados, vienen pepillitos enfundados en telas inglesas, la cabeza perfectamente vacía pero cargada de gomina. Vienen también familias honorables, cubanos y cubanas de calidad superior. Vienen estudiantes, pintores, diplomáticos, políticos, periodistas. ¿Es que alguno de ellos, ni por casualidad, ni por curiosidad, abandona una tarde su bulevar, su terraza, su bar, su dancing, su teatro, su music-hall, sus carreras de caballos o sus peripatéticas oxigenadas, para ir a hacerle una visita a la desgraciada criolla que duerme en el más ignominioso de los olvidos?

¿Qué se hicieron los que en la Habana medraron, en una época, allá por 1922, con el nombre de la pobre Condesa, y si no hicieron ganancias monetarias, al menos se forjaron un nombre y una celebridad, no por pasajera interesante? ¿Qué se hicieron los familiares de María de la Merced, los O-Farrill, los Montalvos, los Santa Cruz, los otros? Es que todo ha muerto para ella? ¿Y los que formaron parada de honor en aquel festival retrospectivo del Convento de Santa Clara?

Muchas veces me he preguntado, viendo la triste suerte en que ha caído la tumba de la Condesa de Merlín, si en la sociedad cubana, si en la Habana elegante, no habrá una Condesa de Merlín? Porque en el fondo es casi una vergüenza que cae verticalmente y ásperamente sobre la sociedad habanera, de la cual la Condesa de Merlín fué un florón de gloria. Esta tumba casi desaparecida entre los yerbajos, las grietas, las rejas caídas, el asalto de las nieves y de los soles, las trepaderas y las alimañas, debiera ser un remordimiento de la alta sociedad habanera, esa sociedad que gasta miles de pesos en festivales puramente decorativos, en soirées exclusivamente mundanas, en viajes aparatosos puramente deleitosos, en garden-partys suntuarios y sin trascendencia, y olvida ferozmente la tumba de una de sus glorias, de la inteligente, dulce, interesante, graciosa, sensible, piadosa y amorosa María de la Merced Santa Cruz y Montalvo. ¿Es que no hay en la Habana una persona capaz de volver por los fueros olvidados? ¿Es que no hay una hoja prestigiosa que reclame para sí el honor de organizar un festival, especialmente para pagar a la pobre Condesa olvidada una tumba relativamente decente?

Sin contar con que no se trata solo de la Condesa de Merlín, sino de un ramillete de familiares: en efecto, bajo la misma lápida reposan, junto a la Condesa, el general Gonzalo O-Farrill, Ana Rodríguez de Carassa de O-Farrill, el conde Philippe Gabrieli de Carpegna, Antonieta, Elisabeth, Josefina de Santa Cruz, de María Teresa Merlín y del Conde Francisco Xavier Cristóbal Dieudonné de Merlín. Que es como decir las familias Merlín-O-Farrill.

Una vez más queda ahí la idea. Y conste que se me entumece el corazón cada vez que vengo al Pére Luchaise y mis pasos, como imantados, se dirigen a la miserable tumba de la gran dama criolla, la más triste de todas las del triste cementerio parisiense.

**Eduardo Avilés Ramírez.**

### ESTATUA ECUESTRE

Permanece el trote aquí,
entre su arranque y mi mano:
bien ceñida queda así
su intención de ser lejano.
Porque voy en un corcel
a la maravilla fiel
inmóvil con todo brío.
¡Y a fuerza de cuánta calma
tengo en bronce toda el alma
clara en el cielo del frío!

**Jorge GUILLEN.**

### LA NOTA COMICA

—Deje de perseguirnos. No queremos helados.

—No, señoritas... lo que busco es la multitud que se va a congregar más tarde.

(Humorist, Londres.)

## A TRAVES DE LA VIDA

### CUESTION DE HONOR

EN UNA TIENDA DE VIVERES.

EL CLIENTE.—Vengo a arreglar con ustedes un asunto.

EL EMPLEADO.—Usted dirá.

EL CLIENTE.—En el último pedido que he hecho hay algunas diferencias que no puedo consentir.

EL EMPLEADO.—Me extraña.

EL CLIENTE.—Sí, señor. La arroba de arroz tiene media libra de más. En la cuarta de garbanzos he contado 63 de exceso. El pan está compuesto en el peso. ¡Ah! sobran tres pepinillos...

EL EMPLEADO (majestuoso).—La casa no se fija en esas cosas.

EL CLIENTE (soberbio).—Pero yo soy un hombre de honor y no consiento una irregularidad, aunque me beneficie. Es declaración del Gobierno.

EN EL RESTAURANT.

EL PARROQUIANO.—¿Cuánto es?

EL MOZO (con desdén).—Una miseria: Dos veinte.

EL PARROQUIANO.—¿En oro americano?

EL MOZO.—¡Oh! no. En plata del país.

EL PARROQUIANO.—¡Pero si es regalado! Debe haber una equivocación. A ver. ¿Qué he comido? (Examinando la cuenta). Una marmita, una fritura y un café. ¿Qué dice este garabato?

EL MOZO.—Que no hay postres, 50 centavos.

EL PARROQUIANO.—Bueno. Pues esto vale, por lo menos, cinco pesos. Aquí tiene. No consiento otra cosa.

EL MOZO (digno).—Caballero. Usted no conoce el nuevo precepto que impide, por cuestión de honor, cobrar más de lo que vale...

EN EL PASEO DE MARTI.

EL PRIMER LADRON.—Si da usted un grito, es hombre muerto.

LA VICTIMA.—Me callaré, pero deme su palabra de honor que usted tampoco dirá nada a los periódicos.

EL SEGUNDO LADRON (aire de Hernani).—¡Lo juro!

EL PRIMER LADRON.—¿Qué es este papel?

LA VICTIMA.—Un pagaré que iba a cobrar.

EL SEGUNDO LADRON.—Pues el honor exige que lo haga usted efectivo y nos remita el dinero.

LA VICTIMA.—Convenido. ¿En cheque o en efectivo?

EL PRIMER LADRON.—En billetes sin marcar.

ACUERDO DE LA ASAMBLEA.

EL CONGRESISTA.—¡Ni un centavo menos de 70 millones! Es cuestión de honor.

OTRO CONGRESISTA.—¡Sí! ¡Independencia o muerte!

EN CASA DE CORTINA.

UN POLITICO.—No podemos llegar a un acuerdo.

OTRO POLITICO.—Nuestra decisión es unánime: ¡Sálvense «los principios», aunque se pierdan las colonias!

EN EL «CALIXTO GARCIA».

EL PROFESOR (a los discípulos.—Hay que operar y, sobre todo, extirpar el apéndice aunque no exista. ¡Es cuestión de honor!

DE HAILE SELASSIE EMPERADOR DE ABISINIA, A LA SOCIEDAD DE LAS NACIONES:

—Todo se ha perdido, menos el honor.

**Héctor DE SAAVEDRA**

## *LIBROS*

**VALENTIN DE PEDRO: «El maléfico de la pantalla».**

Este libro es una colección de 23 cuentos originales; como ocurre frecuentemente en libros de esta índole, su título es el del primer cuento. Los cuentos son todos interesantes; no hay en ellos nada vulgar. Y algunos son notables pinturas de caracteres bien trazados o de debilidades humanas perfectamente ridiculizadas. La aptitud del autor para el fino análisis psicológico es muy grande, y algunos casos que en forma sugestiva nos refiere, aunque muy humanos, sin duda se apartan mucho de lo corriente. Marta Luján, que vacila entre las tablas de la pantalla y a quien cuesta la vida el haberse resuelto a ser estrella del «cine»; Enrique, que enamorado de Constanza, al verla herida de muerte se aparta de ella, verla completamente curada porque se apoderó de él la impresión de que era otra; el poeta que se convierte en asesino, sugestionado por las mismas truculentas novelas que escribía; «pro pane lucrando», el hombre que necesitaba de la compasión para vivir honradamente, otros muchos de los casos que el autor nos presenta son singularísimos. La lectura de muchos de ellos parece un comentario de la famosa frase de Pascal: «El corazón tiene también sus razones que no entiende la inteligencia». El caso del que se deja proteger y se convierte en un explotador un parásito, un degenerado, se presenta varias veces y siempre con gran maestría y matices diversos. El cuento que lleva por título «Vanidad» parece sugerirlo por el asesinato de don Eduardo Dato, y demuestra el daño que en momentos críticos puede hacer la vanidad a una persona. Consideramos la obra de gran fuerza artística y psicológica.

**DOS OPINIONES SOBRE EL LIBRO «ESTAMPAS DE SAN MIGUEL» de Hortensia de Varela**

«Me han deleitado las descripciones de nuestra naturaleza cubana descrita con tanta exactitud, elegancia y poesía. Me ha parecido que hacía el paseo con usted, y sus amigos, y su esposo, por lo exacta que es la descripción de cada lugar muy conocido para mí. La parte descriptiva del libro y sus frescas imágenes dan idea de su espíritu poético y de su positiva observación. Los retratos del Dr. Abril, de «Pedro Linares», de «Isidro», de «Cecilia y Longino», y, sobre todo, de «Pepito», de penetrante y muy aguda observación psicológica.

Ama usted el campo, la Naturaleza, la vida sencilla, y buena prueba son las dos líneas finales, que sintetizan la noble inspiración de su pensamiento: «Si todos supieran amarte, si todos volvieran a ti como yo vuelvo siempre...!»

**Dr. Gonzalo Aróstegui.**

Quisiera confesarte que en el prefacio de tu nuevo libro, me parecieron exageradas tus invocaciones a la inspiración. Pero al acabar la lectura del folleto, justifiqué aquellos lirismos poemáticos iniciales; porque, realmente, estuviste inspirada en todas las páginas de una gran fuerza emotiva y de un relieve literario vigoroso. Personas, ambiente, lugares y cosas, son objeto de descripciones magistrales. Entre ellos se destacan por la impresión que en mí ha producido, la fotografía a la vez física y psicológica de «Pepito». Creo que «Azorín» no hubiera logrado una descripción más acertada y reveladora de esa criatura ingenua, ni hubiese sugerido con piedad más tierna y compasiva la infelicidad inconsciente del pobre músico pueblerino.

La lectura de tu folleto evocará en mi hija Nena, cuando lo «devore» lejos de Cuba, los encantos inolvidables de la campiña cubana, por ella tan impacientemente querida y añorada!

**José Conangla Fontanillas.**

## VERSALLES

### *La caída de Bismarck*

**(Por EMIL LUDWIG)**

**VERSION ESPAÑOLA DE CIPRIANO RIVAS CHERIF**

(CONTINUACION)

Y todas estas preocupaciones las tiene por esas gentes, para que un mequetrefe venga a darle órdenes como podría dárselas al portero...

HERBERT: Si continúas hablando de ese modo sólo conseguirás agravar la situación.

LA PRINCESA: Te aseguro que tu padre no lo verá. Te ruego que le digas que en invierno el Canciller del Imperio no comienza a trabajar a las ocho y media. Como eres el Secretario de Estado, tienes obligación de hacérselo saber.

HERBERT: ¿Se levantará pronto el padre?

LA PRINCESA: Supongo que se habrá vuelto a dormir.

UN CRIADO: (Desde la puerta). Excelencia, el coche del Emperador está a la puerta. (Herbert sale precipitadamente por el fondo dejando las puertas abiertas).

LA PRINCESA: (Sola, contemplando el retrato del viejo Emperador). ¡Si pudiera ver lo que está sucediendo!... Y sin embargo, también me indignó muchas veces cuando hacía perder la paciencia a Otto, como ocurrió en Gastein, en Versalles y en la lucha con Roma. Pero jamás le habría molestado a las ocho y media de la mañana; nunca habría cometido tamaña inconveniencia. (Suena el abrir y cerrar de puertas, sables que se arrastran, ruido de espuelas.) Ya podéis hacer sonar las espuelas por toda la casa. De sobra sabemos que no somos más que «inquilinos».

(Sale por la derecha cerrando la puerta tras sí. Queda un instante la escena vacía, y a poco, por la puerta del fondo, aparece el Emperador, de uniforme, acompañado de Herbert. En segundo término, oficiales y criados).

EL EMPERADOR: (Aparte). En seguida le veré, Lucanus. (Avanza unos pasos haciendo esfuerzos por dominarse). ¿No se ha levantado todavía su padre?

HERBERT: Vuestra Majestad tendrá la bondad de dispensarle... Su recado ha llegado hace un cuarto de hora escaso.

EL EMPERADOR: (De pie, inspeccionando la habitación). No importa; esperaré. Es disculpable en un hombre de sus años... Pero también es evidente que esto no facilita el servicio.

HERBERT: Creo que a pesar de sus setenta y cinco años, mi padre trabaja más que muchos ministros más jóvenes.

EL EMPERADOR: No tengo a mi servicio gentes perezosas. Además, el Príncipe ha descansado durante un año, ¿no es así? ¿Es que está enfermo?

HERBERT: Está mejor que nunca.

EL EMPERADOR: Me alegro mucho. Pero no conviene que su salud se resienta con un servicio demasiado fuerte.

HERBERT: Su espíritu es de una actividad prodigiosa. El reposo le mataría.

EL EMPERADOR: Lo comprendo perfectamente; a mí me sucedería lo mismo. El movimiento es la vida. Hay que marchar siempre a la vanguardia. ¿Cree usted que pasando de sesenta años se puede conservar el mismo paso? ¿En qué piensa en este momento, conde de Bismarck?

HERBERT: Pienso en que mi padre impuso ese paso al abuelo de Vuestra Majestad hasta los noventa.

EL EMPERADOR: Eso es una leyenda. El Emperador era el que arrastraba a su padre.

(Bismarck, de uniforme de diario, entra por la derecha abrochándose el último botón de la casaca. Lleva una cartera grande. Tiene los ojos cansados y comienza a hablar con voz opaca).

EL EMPERADOR: Buenos días, Alteza.

BISMARCK: Le deseo muy buenos días a Vuestra Majestad. Me acaban de decir que estaba aquí.

HERBERT: ¿Desea Vuestra Majestad que yo me retire?

EL EMPERADOR: No, de ninguna manera; no es indiscreto quedarse. (Bismarck con una mirada ordena a Herbert que se marche. Silencio). El que manda es su padre. (Sale Herbert, después de hacer una profunda reverencia. Silencio embarazoso.) Tengo que disculparme por haber venido tan temprano...

BISMARCK: Me acuesto muy tarde esta temporada. Hay asuntos urgentes que me obligan a velar. (En tono hostil). Vuestra Majestad no conoce todavía estas molestias, porque es muy joven.

EL EMPERADOR: (Altanero). Sí, soy joven, y espero que continuaré siéndolo todavía bastante tiempo. Cuando esté cansado, dejaré el puesto a mi heredero.

BISMARCK: En las casas reinantes ese es un modo de salir del paso. Por desgracia, no siempre se puede hacer lo mismo.

EL EMPERADOR: ¿Por desgracia?.., ¿Hubiera usted deseado acaso que Guillermo I renunciase a la corona diez años antes en favor de mi padre?

BISMARCK: El alto concepto del deber que absorbía a Su Majestad se lo habría impedido.

EL EMPERADOR: (Irritado, se sienta bajo el retrato del viejo Emperador). Por mi parte, el sentimiento del deber me impide asistir, impasible, a la coalición de todos los partidos en contra de su gobierno. Los conservadores se han pasado a la oposición. ¿En qué partido piensa usted apoyarse?

BISMARCK: (Sentándose). En la Corona, señor.

EL EMPERADOR: (Altanero e irónico). Sería muy cómodo...

BISMARCK: Es lo que era más peligroso hace tres años cuando yo lo hice. Los decretos de Vuestra Majestad contra los cuales le puse en guardia, son los que han traído la situación que yo predije. Ahora hay que luchar.

EL EMPERADOR: No son mis decretos los que han revuelto la nación, son las amenazas de Vuestra Alteza contra los socialistas. Yo soy el soberano del pueblo y estoy decidido a gobernar con arreglo a la Constitución, que es obra de Vuestra Alteza. Ya he encargado a un hombre de confianza que negocie con los partidos a ver que se puede hacer.

BISMARCK: En ese caso, yo ruego a Vuestra Majestad que encargue a ese hombre de mis funciones y con mi responsabilidad.

EL EMPERADOR: Otra vez me pone Vuestra Alteza en una situación en todo extremo difícil.

BISMARCK: En varias ocasiones me vi en la necesidad de poner al monarca, cuyos rasgos augustos estamos contemplando (Señala el retrato de Guillermo I), en una situación semejante. Y precisamente porque en la hora más trágica de todas le juré que serviría fielmente a sus herederos es por lo que continúo en mi puesto a pesar de todas las vejaciones de que he sido objeto.

EL EMPERADOR: Pongo a Dios por testigo de mis plegarias que le he dirigido en muchas noches de insomnio rogándole que conmoviera el corazón de Vuestra Alteza para evitar una ruptura.

BISMARCK: En esas mismas noches de insomnio yo pensaba con angustia en el porvenir del Imperio.

EL EMPERADOR: ¿Y Vuestra Alteza intenta gobernar este Imperio, que es el mío, apoyándose en los católicos? Ha recibido a Windhorst, uno de mis enemigos más encarnizados. Debiera haberle echado a la calle, por lo menos haberme pedido instrucciones.

BISMARCK: Vuestra Majestad desconoce los derechos y los deberes del Canciller, único árbitro de las relaciones que conviene mantener con los jefes de los partidos. En interés del servicio me veré obligado a pedir toda intervención.

EL EMPERADOR: (Levantándose bruscamente, en tono cortante). ¿Aunque fuera yo, su soberano, el que diese una orden?

BISMARCK: (Levantándose también, muy despacio, fijando en el Emperador su mirada dominante, con calma). Las órdenes de Vuestra Majestad no traspasan el umbral del salón de mi esposa.

EL EMPERADOR: (Impresionado por la mirada del Canciller, se aleja unos pasos, dominándose). Yo no daré órdenes, pero, ¿me permitirá Vuestra Alteza presarle mis deseos? Esa visita ha sembrado el desconcierto en los ánimos. Lea los periódicos. No creo que entre en los cálculos de Vuestra Alteza revolucionar la nación.

BISMARCK: (De pie ante su mesa de despacho, como si quisiera defenderla). Sí por cierto. Es necesario que el pueblo no sepa a dónde se va a parar con la política actual.

EL EMPERADOR: Es un error. Mi pueblo debe saber mis intenciones, que son claras y puras como el agua del Rhin.

BISMARCK: (Inmóvil). Entonces Vuestra Majestad tendrá que hacer su política en la plaza pública con bufones o saltimbanquis.

M.E.C.D. 2016

## Piden apoyo al Sr. Gómez Mena los del central "Limones"

El señor Gómez Mena, Secretario de Agricultura, recibió ayer la visita de una comisión de colonos del central Limones acompañado de los ejecutivos de la Comisión Nacional de Colonos de Cuba, señores Santiesteban, Rodríguez, Olivella y otros, solicitando su concurso oficial para no ser desposeídos de sus colonias como tiene noticias han de serlo en fecha próxima.

Pidiendo apoyo del Jefe de la Agricultura solicitaron ayer los colonos de la finca «El Janatex».

A ambas emisiones, el Secretario de Agricultura prometió su concurso.

GUIAS FORESTALES.— Guías Forestales concedidas a favor de los señores siguientes por el señor Secretario de Agricultura.

Rosario Mestas Cangas, de Esmeralda, Camagüey. Josefa Vasallo, de Sol, vecina de Esmeralda, Camagüey, Emilia Vidal de Calimete, Matanzas; Celestino Velasco y Sarrá, de Guanabacoa, Habana; Manuel Marino Ramos, Cangrejera, Pinar del Río; María Martínez Rivero, de Bolondrón, Matanzas, Ramón Gil Gómez, de Martí, Matanzas, Fulgencio Trujillo de Santa Clara, Guillermo G. Fischer, de Trinidad, Santa Clara; Miguel Vázquez, Santo Domingo, Santa Clara. Vaquería de Victoria de las Tunas, Oriente, Crescencio Díaz de Viñales, Pinar del Río.

MARCAS DE GANADO.—Han sido inscritas marcas como ganaderos marcas, los señores siguientes: Juan Mora, de Sagua la Grande. Tomás Alemán Castellanos, de Remedios; Porfirio Hernández, de Guáimaro y como ganaderos menores, los señores: Pablo Torres de Camagüey. Huerte y Hermanos de Nuevitas y Silvina Olmaguer, de Holguín.

Relación de los títulos de marcar ganado expedidos a favor de los señores siguientes: En la provincia de Matanzas a Juan Lefont García y Baltasar E. Guerra. En Santa Clara a Salvador Duran Raight, Salis Asmet Olalla y Conrado Vila Quintana. En Camagüey a Pastor Cruz Echemendía, José Calvo y Calvo; Felipe Rodríguez. José Díaz y Compañía y Manuel García Alvarez y en la provincia de Oriente a Juan Peña Turrellas. Severo Larrosa Guillot. Wencier Rodríguez. Manuel Rodríguez. Victoriano León Martínez y Vicente Rodríguez García.


# Mañana, Junio 13

*es el día de*

# San Antonio

***Su amiga Antonia o Ñica o su amigo Antonio recibirán una sorpresa muy agradable si en ese día reciben uno de los primorosos***

## Cakes Wardway.

***Estos cakes estarán a la venta durante todo el día de mañana, pero si Vd. desea el cake especialmente adornado con el nombre de la persona a quien quiere felicitar, visite una de nuestras tiendas "Cash & Carry" hoy para dejar su orden especial pagada por adelantado.***

Cremería de Ward — *Nuestro Nombre Es Su Garantía*

[3] Tiendas

*Calle K, entre 21 y 23, Vedado. El "Rendezvous", Industria y San Miguel, Habana. Kiosko, Calzada Columbia y Calle 6, Almendares.*


JEFE LOCAL ACUSADO.— Recibió ayer el Jefe de la Sanidad un escrito-denuncia del señor Antonio Bueno, vecino de Los Arabos, acusando al Jefe Local de Sanidad del término de utilizar los obreros y el material de la jefatura en obras particulares, con grave perjuicio para la salud de los vecinos.

## EL CUENTO DE HOY

# Castigo por propia voluntad

TODAS las noches una orquesta de mujeres —húngaras, según se anunciaba— ejecutaba música en el pequeño café. Todas las noches, el señor Descomet ocupaba su lugar al lado de la misma mesa, cerca de la orquesta, y sonreía a las ejecutantes, muy serias dentro de sus vistosas ropas. Mademoiselle Berta, que todavía usaba falda corta, provenía de Bélgica y tocaba el piano. Además, allí estaba la señorita Lisa, del Norte de Francia, primera entre las impetuosas violinistas. Las ejecutantes habían sido reclutadas aquí y allá, pero siempre con el más estricto respeto para las apariencias de un café con clientela familiar. Poco después de medianoche aparecían padres y madres de familia para reclamar su filarmonía húngara, que terminaba, invariablemente, entre aplausos.

Luego, monsieur Descomet —cuarentón acaudalado y viudo—, se ponía de pie, sorbía en esta posición los restos de su taza y se alejaba como entristecido.

Como era de imaginar, el amor no tardó en penetrar en el pequeño café. Ya prosperaban algunos flirts ligeros.

Por lo que respecta al señor Descomet, no tuvo vacilaciones en su elección. La timidez le impedía volar alto. Evitaba a la señorita Lisa por demasiado imponente y a la señorita Berta por demasiado joven. En las otras no ponía atención porque ejecutaban con demasiada indiferencia o excesiva violencia. Quedaba así una humilde violinista que se mantenía detrás de todas, cerca de una cortina que la ocultaba a medias a la vista de los parroquianos. Sus ojos fijábanse siempre en el suelo; escurríasele al señor Descomet, y pensaba que merecía el título de artista, que le negaba a las otras. Era una muchacha bonita, de nariz finamente cincelada y boca seria. Cuando ella ejecutaba, ponía toda su atención, toda su alma en la tarea. Terminada la ejecución, se retiraba tímidamente detrás de la cortina. Descomet la amaba por su timidez.

Dijo al camarero:

—Dime, Eusebio: esa pequeña que se esconde, ¿quién es?

—Sofía. Las amigas siempre le gastan bromas...

No se atrevió a seguir preguntando. Pero, como todas las gentes tímidas, tenía magníficos ensueños. Soñaba con arrancarla a viva fuerza del palco de la música, alejarla del café y conducirla a su casa; soñaba con largas veladas musicales en las que la joven ejecutaría sólo para él.

Una noche, en el momento de cerrarse el café, Descomet notó que llovía. Tenía consigo un paraguas. Cuando Sofía se preparaba para salir, le habló tímidamente:

—¿Podría acompañarla hasta su casa?

Sofía aceptó. Hasta le tomó del brazo. Durante el trayecto, Descomet empezó a hablar de música. Pero Sofía se tornó silenciosa, limitándose a hablar de sus compañeras de trabajo.

—Se portan tan mal conmigo. ¡Si usted supiera, señor!...

Descomet apeló a todas las fuerzas de su coraje para apretarle la mano protectoramente. Luego Sofía le refirió todas sus esperanzas en la vida: una visión de tranquila felicidad, seguridad para el mañana... no con un joven, ¡no!; un gran anhelo de vida campesina. Pensaba en alta voz las mismas cosas del señor Descomet. Y él, temeroso de creer en tanta buena suerte, encontró aún valor para decir:

—¿Me permitirá que la acompañe alguna otra vez hasta su casa?

—Con sumo placer, señor...

Al otro día, todas las muchachas de la orquesta no hablaban de otra cosa que de la conquista hecha por «Paloma Sola».

Este era el mote que las demás ejecutantes habían puesto a Sofía, y el mote merece una explicación. Sofía no ejecutaba; simplemente simulaba ejecutar, para dar idea de un mayor número en el palco de la música. En el arco de su violín colocaba jabón en lugar de cera y seguía silenciosamente, lo mejor que podía, los movimientos de las restantes violinistas. Una vez terminada la ejecución, ella trataba de esconderse, segura de no merecer los aplausos que se prodigaban a todas por igual. El propietario del establecimiento habíala escogido debido a que era bonita.

Ansiaba con toda su alma encontrar un marido que la libertara. Descomet parecía responder a sus plegarias. Escoltándola hasta la puerta de su casa, llegó hasta a penetrar una tarde en la habitación de la joven. El se dirigió a la ventana, lleno de emoción, sin atreverse a mirarla. Finalmente murmuró:

—¡Qué bellas vistas tiene usted!

Se alejó de la ventana. Con rápido ademán tomó el violín y lo alargó a la «Paloma».

—¡Toque algo para mí solo—rogó.

La joven se puso pálida. Veía desmoronarse sus sueños. Mecánicamente tomó el violín y el arco. Se veía obligada a confesarlo todo. Descomet quedaría desilusionado y tal vez encolerizado. Se alejaría de su lado, llevándose consigo todas las esperanzas de un futuro tranquilo de paz y comodidad que tanto anhelara durante los largos años de sus desdichas.

—Vamos, ejecute. ¿Por qué sufrir?

«Paloma» tuvo como una inspiración.

—Me agradaría—dijo temblando—pero la música me hace infeliz. Debo decirle que fué mi primer novio el que me enseñó a tocar. ¡Era tan simpático! Cada vez que levanto el arco me acuerdo de él.

—¿Amaba usted a ese hombre? —preguntó casi gritando Descomet.

—¡Oh, sí!

Enloquecido de celos, le arrancó violentamente el violín de las manos.

—¡Deme eso! Prefiero charlar a oír esa música.

Y charlaron tan animadamente que al día siguiente «Paloma Sola» no fué vista en la orquesta húngara de señoritas.

.. .. .. .. .. .. .. .. .. .. .. ..

Pasaron meses. Descomet, abrumado de amor y dicha, se había casado con Sofía. Ella presidía su casa ahora, un departamentito retocado donde todo parecía nuevo y del que fué desterrado un piano. En la pared de la sala se colgó el arco del violín, el arco cuyas cuerdas jamás conocieron la cera. Y cuando sus amigos le preguntaban el significado del singular trofeo, replicaba Descomet:

—Mi mujer fué una gran artista. Pero, no ejecuta más; jamás volverá a ejecutar.

Sofía, modestamente, bajaba los ojos.

—Pero, señora, ¿por qué? ¡Es una pena! ¡Con su talento!...

Y entonces intervenía el señor Descomet, apuntando gravemente, con su índice, hacia el espacio:

—Es un castigo, un castigo que ella se ha impuesto por su propia voluntad.

Henry DUVERNOIS.


## Ofertas de nuestro Departamento de Perfumería

Nuestra gran venta "Junio, mes del cliente" determinó precios especiales en estos interesantes artículos de uso general:

**Colonia «FILOSOFIA».** Con o sin vetiver, en originalísima botella de 1 litro, con tapa de rosca.. **1.00**
(Regularmente, 1.30)

**Jarras de Colonia** superior, de medio litro, con o sin vetiver ..... **0.45**
(Regularmente, 0.55)

**Jabón «CHERI»**, para el baño, exclusivo de «La Filosofía», en perfume «fougere». Caja de 3 jabones ..... **0.40**
(Regularmente, 0.50)

**Pasta «Squibb».** El tubo de este magnífico dentífrico ..... **0.20**
(Con cada tubo regalamos 2 más pequeños)

**Talco «VENICE».** Una deliciosa combinación de «sweet-peas» y «chinese-perfume». Exquisito para después del baño ..... **0.17**
(Regularmente, 0.20)

### Regalamos...

**Mañana, sábado, obsequiaremos con una lata gigante de estos deliciosos polvos de talco «Venice» a las primeras 100 señoras o señoritas que nos visiten. No lo olvide para que sea usted de las favorecidas.**

### Para las Antonias

Contiguo al Depto. de Perfumería está el de Carteras, que presenta una novísima colección—acabada de recibir—de carteras finas y también moteras, pitilleras, clips de piedras, pulsos y otras fantasías propias para regalo a las Antonias.

Recuerde también los delicados perfumes "Tabú", "Bolero", "Halago", "Emir" y cuantos de procedencia francesa puedan interesarle.

LA FILOSOFÍA


# CRONICA HABANERA

## NOVIAS DE JULIO

**Muy brillante promete resultar el capítulo nupcial del mes de Julio. Para el día 10 ha sido concertada la boda de una feliz parejita que disfruta de muchas simpatías en nuestra sociedad; la señorita Angela Hortensia Silva y López del Rincón, tan bella y tan encantadora, con el distinguido joven Eugenio Juarrero y Erdmann.**

**Se celebrará tan aristocrática ceremonia en la Iglesia parroquial del Vedado, a las nueve y media de la noche.**

**Y resultará un acontecimiento social.**

ESTUDIANTES QUE REGRESAN. Desde el miércoles se halla en la Habana un grupo de estudiantes que regresan de sus planteles respectivos, donde se educan.

Forman este grupo las bellas señoritas Isolina Falcón y Graciella Portuondo y los jóvenes Rafael, Raúl y Gastón Carrerá, Joaquín Rionda, Alonso Portuondo, Carlos Carrillo, Gastón Arellano, José Rionda y Fili Sánchez.

—Mañana sábado llegarán de Baltimore, donde estudia en el Mount Saint Joseph College, el simpático joven Enrique Montoulieu y Cautfield.

EN HONOR DEL MINISTRO DE FRANCIA.—Distinguidos elementos de la sociedad habanera vienen organizando un homenaje de despedida al Ministro de Francia, Excmo. Sr. Edouard Carteron y a su distinguida esposa.

El ilustre diplomático y su compañera se proponen partir el mes próximo rumbo a su patria, ya que el señor Carterón ha sido relevado en el cargo que ostentaba.

El homenaje se verificará en una finca de los alrededores y en su oportunidad daremos a conocer la fecha y demás detalles.

REPARTICION DE PREMIOS.—En el Colegio de Belén tendrá lugar el domingo próximo, a las nueve y media de la mañana, la Repartición de Premios del Curso Escolar 1935-36.

Este acto que se regirá por un bien combinado programa, será amenizado por la Banda de la Marina Constitucional, cedida por el coronel Angel González, Jefe de la Marina.

LOS ESPOSOS HORTA-CASTAÑER.—El señor Pedro Horta y su esposa Blanca Castañer, pertenecientes a la sociedad matancera, han trasladado para la Habana su residencia desde hace varios días.

Se encuentran instalados en unión de su encantadora hija Yuya, en la casa de la calle 13 número 138, entre K y L, en el Vedado.

Ricardo Obeso, que ha merecido juicios muy encomiásticos de la crítica y del público habanero, y que acaba de triunfar de modo rotundo y brillantísimo ante el público de Santiago de Cuba, ofrecerá un interesantísimo programa, en el que están incluídos estrenos de los principales poetas latinoamericanos.

EN EL LYCEUM.—El doctor Rafael Cowley ofrecerá tres conferencias en el Lyceum sobre los primeros auxilios médicos en el hogar.

La primera de estas conferencias está señalada para la tarde de hoy y será ilustrada con proyecciones.

Dará comienzo a las seis.

EL POSTRER TRIBUTO. En la tarde de ayer, con un numeroso acompañamiento, fueron conducidos hasta el Cementerio de Colón los restos mortales de la señora Eladia Hernández de Ramoneda, quien por sus bondades y virtudes era muy estimada entre sus amistades.

Quedan llorándola, con su madre y su esposo, sus hijos los doctores José y Eduardo Ramoneda.

Descanse en paz.

EL FESTIVAL DE LOS NIÑOS.—Gran interés ha despertado entre nuestra chiquillería el Festival de los Niños que anunciamos ayer.

Tendrá efecto el domingo próximo en los teatros Encanto, Riviera, Campoamor y Alkázar, con el mismo programa en los cuatro para que todos los niños de la Habana encuentren locales suficientes.

Se ha conbinado un super-programa cómico, todo estreno en Cuba.

De estreno en Cuba, Stan Laurel y Olive Hardy en «El Fantasma Vuelve»; Buster Keaton en «Gran Opera», Charles Chase en «Almuerzo a las 12», Periquín en «Galopín Galopando», el Gato Loco en «El Pulgarcito», y tres preciosos cartones en colores: «Cecino», «La Gallina Roja» y «Don Quijote». Muchos regalos y sorpresas para todos.

El teatro se abrirá desde las nueve de la mañana y la tanda dará comienzo a las nueve y media.

FRANCISCO DIEGO MADRAZO.—Gravemente enfermo se halla desde hace varios días el distinguido caballero Francisco Diego Madrazo, jefe de una familia estimadísima de esta sociedad.

El señor Madrazo, que sufre una delicada dolencia, se encuentra recluído en su residencia del Vedado, por donde vienen desfilando innumerables amistades que se interesan por su estado.

Le deseamos una pronta mejoría.

EN LA FUNDACION VARONA SUAREZ.—Hoy, a las cuatro y media de la tarde, en la Fundación Cultural para Ciegos Varona Suárez, se verificará la fiesta de fin de curso.

Tomarán parte los asilados en un bonito y atrayente programa.

Resultará muy concurrida.

(Continúa en la página DIEZ)


EL DIA **13** SAN ANTONIO

ANUNCIOS PRESNO 8809

**LA CASA PEREZ**

Neptuno 79

**Camisería especial para regalos.**



# DIABETICOS

**Nuevo tratamiento de la Diabetes sin Insulina, por método propio**
**Curación de las Diabetes benignas y transformación de las Diabetes malignas en benignas**

**DR. GUSTAVO ODIO DE GRANDA**

**MEDICO DE LAS UNIVERSIDADES DE PARIS Y HABANA**

**Horas de consulta: de 2 a 4 excepto los sábados**

**TELEFONO U-5832** — **VIRTUDES 144-B**

# Mañana, San Antonio

Todos los artículos propios para regalo—a las Antonias y los Antonios—tienen en "La Filosofía" la triple ponderación de la novedad, de la variedad y del precio especialísimo con ocasión de nuestra gran venta "Junio, mes del cliente".

Tengan ustedes esta seguridad: cualquier artículo—para regalo o no—le cuesta menos en "La Filosofía".

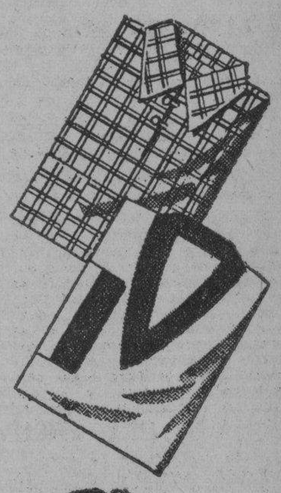

Camisas de sport—como las ilustradas, y en otros estilos no representados en el grabado—, todas de gran novedad, en colores enteros, a listas y a cuadros, a ..... **0.99**
(Regularmente, 2.00 y 2.50)

Camisas de vichy, poplín y batista, de hilos tejidos, en pintas completamente nuevas, a.. **1.23**
(Regularmente, 2.00)

Trajes de baño (como el ilustrado), de pura lana, de 2 piezas, con «zipper» y combinados a 2 tonos, ..... **1.98**
(Regularmente, 3.50)

Pañuelos blancos y en colores, con iniciales bordadas. Caja de media docena, ..... **1.98**
(Regularmente, 2.75)

Corbatas de sedas italianas. Una variedad indescriptible. Una ..... **0.35**
(3 corbatas, 1.00)

Corbatas de foulard inglés, en dibujos propios para las camisas de moda. Una ..... **0.53**
(3 corbatas, 1.50)

## Otros artículos para los Antonios

Hemos recibido un mundo de artículos propios para regalo, tales como yugos, pasadores de cuello y corbata, juegos de billetera y monedero, batas de seda para casa, batas de felpa, lapiceros y plumas "Parker" e infinidad de otros objetos para los que rigen los sensacionales precios de nuestra venta "Junio, mes del cliente".

***"Junio, mes del cliente": una venta seria, una venta que entusiasma y satisface***

LA FILOSOFÍA


APELARA ARRASTIA.—El señor Lorenzo Arrastia, a quien se le ocupó en el garage de su residencia del reparto Lawton, un automóvil que desde el año 1935 había traído al amparo de una tarjeta de turista, sin abonar los derechos a la Aduana, a pesar de haber transcurrido todos los plazos legales para realizarlo, y cuya máquina fué ocupada por el Jefe de los Especiales de la Aduana, señor Jesús Figarola, y decretado su decomiso por el Administrador señor León Otaño, visitó ayer la Aduana, para hacer sus descargos en el sentido que de la propia actuación oficial se desprende que él no utilizó en forma alguna su automóvil, y que si no acudió a tiempo a resolver la situación fué por estar ausente del territorio nacional, y anunciando que se propone apelar a la superioridad para que se levante el decomiso y pagar los derechos correspondientes.

M.E.C.D. 2016

# G A C E T I L L A S

## PRADO: «EL PEQUEÑO LORD»

«Prado», el aristocrático teatro del Paseo del Prado, presenta hoy viernes, en sus turnos elegantes de 3:30, 6:30 y 9:30, el estreno de la soberbia producción Artistas Unidos, «El pequeño Lord», donde actúa admirablemente el pequeño actor Freddie Bartholomew, secundado por la gran actriz Dolores Costello y Guy Kibbe. Cubriendo los turnos de 2:00, 5:00 y 8:30, la magnífica producción de gran interés: «Su señoría se divierte» por la simpática actriz Mauren O-Sullivan.

Completando el programa una comedia y un gracioso cartón.

Precios de costumbre: Mayores antes de las 6:30, 20 centavos, después 30 centavos. Niños, a todas horas, 15 centavos. Mañana se repite el mismo programa. El viernes, estreno «Deseo», por Marlene Dietrich.

Pronto: «Infamia», por Merle Oberon.

## LARA: «MILLONES EN EL AIRE»

Gran éxito obtuvo ayer en el concurrido y elegante cine «Lara», de Prado y Virtudes, teléfono M-2421, el preferido de las familias por sus muchas comodidades y precios populares, el estupendo programa que para deleite de sus asiduos su empresa combinó y que hoy se repite.

Comenzando a las 2 hasta las 11 y 30, se exhibe revista, comedia con gran éxito de la grandiosa y regia super-producción de gran argumento «Millones en el aire» por John Howard y éxito también de la colosal y valiosa cinta «Secuestro musical» de emocionante asunto e interpretada por Gertrude Michael.

Mañana: Monumental programa con «El lechero» el último éxito de Harold Lloyd, «Casta de Aguila» por William Boyd y «A puñetazo limpio» por Popeye.

## REGINA: «NOCHE EN LA OPERA»

Hoy en «Regina», desde las dos de la tarde éxito de «Una noche en la Opera» por los cuatro hermanos Marx, risa, gracia, una carcajada continua. Además, hoy se exhibe: «Cadenas de amor» por un reparto de estrellas. Una comedia. Un Noticiero Fox y un cartón completan el programa.

Precios: 15 centavos hasta las 6 y media y 20 centavos después. Niños, 10 centavos. Tertulia, 10 centavos.

Mañana: «El lechero» y «A puertas cerradas».

Domingo: Gran matinée.

El lunes: «El terror del hampa».

El jueves: «Coronado» joya musical Paramount.

## ACTUALIDADES Y ESMERALDA: REGIOS PROGRAMAS

«Actualidades», de Monserrate 8 y 10, teléfono M-5575, ha de ofrecer hoy, a sus muchos asiduos un regio programa, en el que figuran dos monumentales producciones. Comenzando a las 2 de la tarde en función corrida hasta las 11 y 30 de la noche y a sus precios de costumbre pasa por su pantalla revista, comedia, estreno de la bellísima y valiosa producción: «La reina del circo» por Bárbara Stanwyck y Preston Foster, estreno de la exquisita y lujosa super-producción «Corazón sin rumo» por Katherine Hepburn y el episodio 9 de la emocionante super-serie «Tierra de Centauros» por Buck Jones. Mañana: «La reina del circo» y «María Elena-Flor de fuego».

El concurrido y popular cine familiar Esmeralda» de Monte 242, hoy jueves, tiene grandioso programa, exhibiéndose a todas horas, en función continua de 2 a 11 y 30 de la noche, revista, comedia y estreno de la bellísima y regia super-producción de valioso argumento «En persona» por Ginger Rogers y George Brent, y estreno de la muy colosal y magnífica cinta «Vicio y Virtud» por May Robson.

Mañana: «En persona» y «No me olvides».

## LIRA: «VIOLINES DE HUNGRIA»

Con dos bellísimas producciones cubre su gran programa hoy, viernes el siempre favorecido y simpático cine familiar «Lira», de Industria y San José, teléfono M-4474, el teatro de las familias, con su cómoda y fresca sala, magnífica proyección y sonido y precios populares.

Hoy en sus funciones a las 2 y a las 8 y 15 pasa por su pantalla una revista, chistoso cartón, estreno de la bellísima y encantadora joya de regio argumento «Violines de Hungría» por Joseph Schildkrand y estreno de la regia y grandiosa producción «La pequeña rebelde» gran éxito de Shirley Temple y John Boles.

Mañana: un gran programa en el que figuran «El terror del hampa» y «¿Hombre o ratón?» la más bella producción de Eddie Cantor.

El domingo: este mismo programa con comedias, revista, cartones.

## OLIMPIC: «MORENA CLARA»

Un triunfo redondo fué ayer «Morena Clara», de Imperio Argentina y Miguel Ligero, en el monísimo cine «Olimpic» de Línea y B, en el Vedado, teléfono F-6263, película que hoy vuelve al cartel, en tandas de 4:45 y 9:45, acompañada de la revista semanal; para los turnos sencillos de 6:30 y 8:30, el también estreno de la movida cinta: «Trompadas fenomenales por Lew Ayres e Isabel Jewell, 20 centavos la luneta durante todo el día y 10 centavos los niños y la tertulia. Mañana: «Morena Clara» con «La Sublime Mentira», por Paulina Lord y para el domingo, por última vez: «Morena Clara» con «Justicia Serrana», por Tim McCoy y «El expreso aerodinámico por Víctor Jory. El teatro «Olimpic», se volverá a abrir hoy a las 4:15 en punnto de la tarde.

## VEDADO: «MORENA CLARA»

VEDADO, el tan favorecido cine de la calle B, entre 27 y 29, en el Vedado, teléfono F-3128, se enorgullece de presentar una vez más al público ese monumento de la cinematografía española que se llama «Morena Clara», de Imperio Argentina y Miguel Ligero; se exhibe hoy, nuevamente, con el cartón en colores, «Amor en flor», y el también estreno de la copia nueva en español de «El código penal», por Barry Norton y María Alba. A las 5 y a las 8.30, luneta 20 centavos; niños y tertulia 10 centavos. Mañana: El lechero», por Harold Lloyd, y «Una mujer para dos», por Fredric March y Gary Cooper. El domingo, reposición de «Morena Clara», y «Desbanqué Montecarlo», por Ronald Colman. El lunes, el gran estreno de «El Gato Montés», de Pablo Hertogs. El martes: «La familia Barrett», por Norma Shearer; y el miércoles, Eddie Cantor en «Hombre o ratón».

## CARMELO: «MORENA CLARA»

«Morena Clara», la grandiosa joya en español, fué estrenada ayer a teatro lleno en el cómodo y simpático cine preferido de las familias, el CARMELO, de Línea y 18, teléfono F-6030, y hoy figura de nuevo en el programa, por lo que su cómoda y ventilada sala se verá concurridísima. Comenzando a las 5 y a las 8.30, se exhibe revista, comedia, estreno de la magnífica y muy colosal producción de interesante argumento, «El terror vuelve», por Mary Astor y Lyle Talbot, y éxito de la maravillosa y monumental producción toda en español, «Morena Clara», sabiamente interpretada por la bella actriz Imperio Argentina, con Miguel Ligero. «Morena Clara» está batiendo todos los records de exhibición y la empresa de el CARMELO se complace en recomendarla como una cinta digna de verse.

Mañana: Nuevas exhibiciones de la joya «Morena Clara» y estreno de «La princesa de Karsans.

El domingo: «Loca por los uniformes», «La ley del Oeste» y «Morena Clara», episodios, etc.

## MODERNO: «CITAS PELIGROSAS» CON W. POWELL

Un extraordinario programa Metro ofrece hoy este teatro en sus turnos de tarde y noche. El programa es como sigue: «Citas peligrosas», de William Powell, Rosalind Russell, Lionel Atwill; «Un perfecto caballero», de Frank Morgan y Heather Mundin; un cartón y un Paramount News. Hasta las 6.30, 15 centavos y después 20 centavos; niños, 10 centavos. Mañana, sábado, y el domingo, «El lechero», de Harold Lloyd y Helen Mack; y «Millones en el aire», de John Howard y Wendy Garrie. Hasta las 6.30, 15 centavos; después, 20 centavos; niños, 10 centavos. El lunes y martes: «El lechero». El miércoles y jueves: «Tres caballeros de frac», de Tito Schipa.

## NORMA: «LA CONQUISTA DE BUENOS AIRES»

Bellísimo programa es el que tiene hoy el NORMA, el simpático y concurrido cine de Luyanó y Concha, teléfono X-2021, pues en su programa de hoy figuran dos grandes producciones que han de gustar muy mucho a sus numerosos asiduos.

En la tanda que, como de costumbre comienza a las 5 y nocturna a las 8.30, pasa por su pantalla de plata, una revista, estreno de la emocionante y magnífica superproducción «Sombras del pasado», por la actriz Maureen O-Sullivan y Robert Montgomery, y estreno de la bellísima y exquisita joya toda hablada en español y con bellísimos tangos y canciones, «La conquista de Buenos Aires», que interpretan Anita Jordan, José Cola y otros populares artistas y tanguistas argentinos.

Precios: mayores 10 centavos y niños 5 cts. en la tanda; y 15 centavos mayores y 10 centavos los niños, por la noche.

Mañana: regio programa con «El túnel trasatlántico» y «Amor antes del desayuno».

## VERDUN: «MORENA CLARA» (En español)

VERDUN (gacetilla .. .. .. .. ..

En el más ventilado, el más cómodo de los teatros en Cuba, por ser el único que está al aire libre, pero resguardado de las inclemencias del tiempo por su techo movible, el VERDUN, de Consulado 120, con el teléfono M-9206, cuenta hoy con un soberbio programa que comienza a las 2 de la tarde con un noticiero Fox, la comedia «Una de miedo», la producción interpretada por Frank Morgan, «Un perfecto caballero» y la superproducción hablada en español, por la genial actriz Imperio Argentina y el colosal cómico Miguel Ligero, titulada «Morena Clara», la mejor de las joyas hispanas que hasta la fecha la fecha se ha presentado, por su argumento, por sus artistas. Precios: hasta las 6.30 de la tarde, 15 centavos luneta; después, 20 centavos luneta. Los niños y la cómoda tertulia o balcony familiar con lunetas, 10 centavos a todas horas.

Mañana: «La última cita», por José Crespo; y «Amor antes del desayuno», por Carole Lombard.

## UNIVERSAL: «EL GATO MONTES» (En español)

A teatro lleno fué exhibida ayer la monumental joya del cine español, «El Gato Monté», que hoy figura en el programa combinado por el gran cine UNIVERSAL, de Egido entre Muralla y Sol, el preferido y más concurrido del barrio.

Comienza, como siempre, su función continua a la una hasta las 11.30 de la noche, exhibiéndose a todas horas revista, comedia, estreno del emocionante drama del Oeste, Valor y lealtad», por George O-Brien, y éxito de la bella y monumental super joya toda en español, «El Gato Montés», basada en la ópera del mismo nombre, del maestro Penella e interpretada por María del Pilar Lebron.

Mañana: «Motín a bordo» y «Alma de médico».

Y el martes, miércoles y jueves próximos, «Tierra de centauros», por Buck Jones, sensacional super serie en 15 episodios, que se exhibirá completa.

## WILSON: «EL GATO MONTES» (En español

fael. U-5863. 10 centavos de 1.30 a 6.30 y 15 centavos después; niños, 10 centavos a todas horas.

Hoy, tarde y noche, la revista semanal La Voz del Mundo, y la variedad especial «Arte, amor y estacazos»; y las superproducciones «El Gato Montés», regia superproducción extraordinaria, toda en español, por Pablo Hertogs y María del Pilar Lebron, con música del maestro Penella; y «El amor de Vanessa», magnífica producción joya de la Metro, interpretada por Helen Hayes y Robert Montgomery.

A las 5: «El Gato Montés» y «El Amor de Vanessa».

Mañana, programa extraordinario, con «Morena Clara», por Imperio Argentina y Miguel Ligero; y «Donde las dan», por Lee Tracy.

En la próxima semana: «El retorno del lobo», por Melvin Douglas; «Motín a bordo», por Clark Gable y Charles Laughton; «El túnel trasatlántico», por Richard Dix; «El lechero», por Harold Lloyd; «Adiós al pasado», por Ruth Chatterton; y «La última cita», por José Crespo, en español.

## INGLATERRA: «EL GATO MONTES»

INGLATERRA, de San Rafael y Consulado. M-5527. 10 centavos de 1.30 a 6.30 y 15 centavos después; niños, 10 centavos a todas horas.

Hoy, tarde y noche, la revista semanal La Voz del Mundo; la variedad especial «Arte, amor y estacazos», y las super atracciones «El Gato Montés», superproducción extraordinaria, toda en español, por María del Pilar Lebron y Pablo Hertogs, con música del maestro Penella; y «El amor de Vanessa», regia film especial de la Metro, interpretada por Helen Hayes y Robert Montgomery.

A las 5: «El Gato Montés» y «El amor de Vanessa».

Mañana, programa extraordinario, con «Morena Clara», el éxito máximo de la temporada, con la encantadora Imperio Argentina y Miguel Ligero; y «Donde las dan...», por Lee Tracy.

En la próxima semana: «El retorno del Lobo», por Melvin Douglas; «Motín a bordo», por Clark Gable y Charles Laughton; «El túnel trasatlántico», por Richard Dix; «El lechero», por Harold Lloyd; «Adiós al pasado»», por Ruth Chatterton, y «La última cita», por José Crespo, toda en español.

## CUBA Y ROJO: «ROSA DE FRANCIA»

Siguen los grandes programas en el concurrido y elegante cine familiar, CUBA, de Suárez y Corrales, teléfono M-9697, y dígalo, si no, el programa que para hoy, viernes, ha confeccionado su empresa para deleite de sus muchos favorecedores.

Comienza a las 5 y a las 8.15, exhibiéndose: revista, comedia, estreno de la interesante y valiosa superproducción «Charlie Chan en París», por Warner Oland, y estreno de la bellísima y lujosa producción toda hablada en español, «Rosa de Francia», por Rosita Díaz y Antonio Moreno. Mañana: «Frágil como el cristal» y «Amores trágicos».

Desde su reapertura, el simpático y favorecido cine de las familias SALON ROJO, de Monte y Antón Recio, teléfono M-4794, viene brindando todos los días los mejores programas de la Habana, lo que hace que su cómoda y fresca sala diariamente se vea llena de selecto público, pues son muchos los asiduos que tiene este simpático cine.

Hoy comienza a las 5 la tanda, y a las 8.15 la nocturna, exhibiéndose revista, comedia, estreno de la emocionante y estupenda producción titulada «Oro virgen», por John Boles y estreno de la lujosa y bellísima joya toda en español y de interesante asunto, «Rosa de Francia», por Rosita Díaz y Antonio Moreno. Mañana: «El predilecto» y «Amores trágicos».

## RIVOLI: FUNCION EXTRAORDINARIA

Gran función extraordinaria anuncia para hoy el simpático y coquetón cine familiar RIVOLI, sito en Cuarta y Quinta, en el aristocrático reparto La Sierra, teléfono FO-2828, por lo que seguramente ha de registrar gran lleno, pues son muchos los asiduos que hoy asistirán a la cómoda y fresca sala del RIVOLI, a presenciar el regio programa que allí se ofrece.

Comienza a las 4.30 y a las 8.30, exhibiéndose una variedad, estreno de la bellísima y regia producción «Roberta», por Irene Dunne y Ginger Rogers, estreno de la emocionante y magnífica superproducción «Los muertos mandan», por Helen Mark y Lionel Barrymore, y números de variedades a cargo de notables artistas y presentación de la popular orquesta de los hermanos Palau.

Mañana: «A través de la tormenta» y «Viviré mi vida».

El domingo: «Escándalos de George White de 1935», «Charlie Chan en Egipto» y «A través de la tormenta».

## BELGICA Y VIOLETA: GRANDES PROGRAMAS

BELGICA: «Tiempos modernos».

Se anuncia para hoy la tercera exhibición, tres grandes éxitos de la película cumbre de Charlie Chaplin, «Tiempos modernos», obra que pasará en todos los turnos de hoy, y como complemento, la grandiosa producción por Josephine Hutchinson, «Melodías del corazón»; comedias y cartones. Mañana: dos estrenos «Garras y colmillos» y «La rival de si misma».

VIOLETA: «Desbanqué Montecarlo». Un interesante estreno tiene lugar hoy en el cine de Monte y Rastro. Pasará, en todos los turnos, la interesante producción «Desbanqué Montecarlo», por Ronald Colman; y como complemento, «Vaquero milonario», por George O-Brien. Mañana, dos grandes estrenos: «Tiempos modernos» y «La alegre mentira».

## TEATRO PARAMOUNT: (RANCHO BOYEROS)

Hoy, viernes, la grandiosa película «La pequeña rebelde», por la muy simpática y aplaudida niña Shirley Temple y John Boles; y la preciosa film «Apostando a Cupido», interpretada por Louise Desser y Kent Taylor. Este simpático teatro sigue presentando las mejores películas diarias correspondiendo al favor que le dispensan las familias concurrentes al mismo.

Muy pronto: «Screeno», la atracción máxima de los teatros americanos. «Screeno» es algo nuevo, nunca visto en Cuba.

PALUDISMO

Combátalo con "QUINA-LAROCHE"

el vino reconstituyente y febrífugo por excelencia, el único recomendado por el cuerpo médico.

La "QUINA-LAROCHE" es de un sabor agradable y contiene el principio activo de tres quinas.

FIEBRES, FALTA DE APETITO, AGOTAMIENTO, DEBILIDAD — QUINA-LAROCHE Simple

ANEMIAS, CLOROSIS — QUINA-LAROCHE Ferruginosa

DE VENTA EN TODAS LAS FARMACIAS

NO ACEPTE SUSTITUTOS

LABORATORIOS CLIN-COMAR et Cie. PARIS.


# PALACIO

DESFILE.—Desde horas muy tempranas se inició el desfile por los salones de Palacio, singularmente de congresistas.

EL GENERAL MONTALVO.— El Secretario de Defensa general Montalvo se entrevistó con su colega de la Presidencia sobre asuntos administrativos.

EL SECRETARIO DE GOBERNACION.—El señor Carlos Peláez, Secretario de Gobernación, informó a los periodistas que en el Consejo de esta tarde presentará los expedientes, ya informados, sobre la dualidad de las mesas de los Ayuntamientos de Placetas, Morón y Sancti-Spiritus.

EL SECRETARIO DEL TRABAJO.— El doctor Agustín Cruz, Secretario del Trabajo, manifestó que concurría a obtener la firma del Presidente en la ley que concedió la cantidad de seis mil pesos para el pago de los temporeros de su Departamento.

Agregó que no intentará ningún movimiento de personal hasta conocer la cantidad exacta del presupuesto que corresponde a su Secretaría.

VISITAS.—El Secretario de la Presidencia recibió la visita de los siguientes congresistas: Rosa Anders, F. Gutiérrez, Enrique Recio, Ricardo Campanería y J. Rosell, el ex-representante Manuel Castellanos, Aurelio Riverón, Pardo Machado y Lorié Bertot.


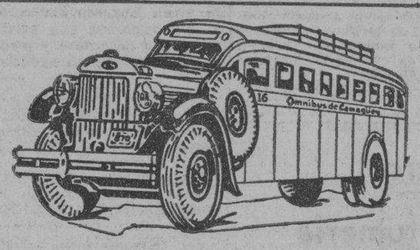

OMNIBUS DE CAMAGÜEY

(Los mejores de Cuba)

Ocho Salidas diarias para Camagüey, Holguín y Santiago

Tres Salidas diarias para Cienfuegos.

Salidas de la Habana (Hotel Pasaje, por Zulueta.)

5.00 A. M. Directo hasta Holguín.
6.00 A. M. Directo hasta Santiago.
7.00 A. M. Directo hasta Cienfuegos.
7.30 A. M. Directo hasta Camagüey.
9.00 A. M. Directo hasta Camagüey.
12.30 P. M. Directo hasta Santiago.
1.30 P. M. Directo hasta Cienfuegos.
4.30 P. M. Directo hasta Santiago.
7.00 P. M. Directo hasta Stgo. (Rápido)
10.30 P. M. Directo hasta Cienfuegos.
11.00 P. M. Directo hasta Santiago.

La Línea preferida por los que saben viajar

Pruebe las delicias de un viaje en nuestros asientos reclinables.

Informe y reservaciones de asientos, Telef. M-1715 y M-4838.

SEGURIDAD — CONFORT — HORARIO FIJO

Hospédese en el Hotel Pasaje.


# CRONICA HABANERA

## LA BODA DE ANO CHE

ELISA ALVAREZ GODINEZ.—En un marco de luces y de flores, ante la más selecta representación de la sociedad habanera, tuvo efecto anoche la boda de la bellísima señorita Elisa Alvarez Godínez con el caballeroso y simpático joven Felipe Poey y Barraqué.

Tan brillante ceremonia se verificó a las nueve y media en la Iglesia de San Juan de Letrán, que llevaba un precioso adorno de plantas y flores, obra del jardín «El Fénix», el decano de nuestros jardines.

Una novedad el decorado del altar.

Destacándose sobre el verdor de las palmas arecas que servían de fonodo, veíanse las hemosas peonías, esas lindas flores que, importadas por «El Fénix» desde los Estados Unidos, constituyen algo de gran belleza y elegancia.

La novia, elegante ataviada, hizo su entrada en la iglesia del brazo de su padre, el conocido caballero José Ignacio Alvarez.

Llevaba un maravilloso traje confeccionado en «El Encanto» por la exquisita Ana María Borrero, el primer traje de novia salido de sus manos desde su reciente ingreso en la casa de las novias.

Era un finísimo modelo de Lucien Lelong, interpretado todo de encaje y tul de hilo, con una artística línea de azabache que sostenía el gran velo de tul de Bruselas.

El ramo de mano, creación especial para ella de los artistas de «El Fénix», llamaba la atención por su novedad.

Fueron padrinos el padre de la novia y la madre del novio, la distinguida dama Regla Barraqué de Poey.

Como testigos firmaron por ella los señores Fernando J. Cancio, Gonzalo Piqué, Silvio Hernández Godínez, Domingo Godínez y el doctor Rafael Ledón y por él, el doctor Jesús aría Barraqué y los señores Federico Poey, Juan Sabás, Narciso Maciá y Santiago Barraqué.

TEATRO RIVIERA.—Hoy será día de gran concurrencia en el teatro Riviera.

La película que se estrena, «Flor de Arrabal», es una magnífica producción Metro, en la que labora notablemente la escultural Jean Harlow.

Colaboran en esta cinta, Spencer Tracy, Joseph Calleia, y Una Merkel.

También se estrena la emocionante producción «Cachorro de Mary», Betty Balfour, Barry Mc Kay y Joan Mills.

EN EL NACIONAL.—La empresa del teatro «Nacional» tiene combinada una magnífica tanda infantil para el domingo próximo.

Trátase de una tanda matinal, que dará comienzo a las nueve y media con un programa excepcional que como podrá juzgarse resultará un éxito.

Hay cuatro estrenos importantes que son «La ópera» el mejor cartón de Mickey Mouse, «Pasen a comer señores», formidable comedia por Popeye el Marinero, «Deliciosa», el último gran triunfo de Betty Boop y la artística sinfonía en colores de Walt Disney «El carnaval de los animales», que es tanto a más interesante que «La Cenicienta». Y además, como recetas contra la seriedad, se exhiben «Entre bastidores» por Charles Chaplin, «Salto atrás» por Oliver Hardy y Stan Laurel, «Arroz con leche» por la Pandilla, «Los tres cochinitos» y «El beneficio» por el Pato Donald. También, a petición de muchos niños, se exhibe nuevamente el cartón de Mickey «El team de polo», en el que se reúnen como estrellas además de Ratoncito, Shirley Temple, Charlie Chaplin, Clark Gable, el Gordo y el Flaco y otras primeras figuras de la pantalla.

Los niños serán obsequiados con una muñeca auténtica y de tamaño grande, copia exacta de la popularísima Shirley Temple, muñeca de pelo natural y ricamente vestida, un Popeye, un Mickey Mouse y una Betty Boop, obras del artista cubano señor Reguera.

PRIMERA COMUNION.—En la Iglesia de Nuestra Señora del Carmen, a las ocho de la mañana de hoy, tendrá efecto la Primera Comunión de un grupo de alumnos y alumnas de los Colegios «María Coromina» y «Corominas», de esta capital.

Tomarán la Primera Comunión las niñas Josefina Hubio Frías; Silvia García Avila; Lydia Valdés Sánchez, Alicia Piedra Acosta; Ofelia Gálvez Lorenzo; Rosalía Suárez Solar; Gladys Descalzo Duque; Ursina Acevedo Prieto; María de los Angeles Guerra Rivera; Milagros Biosca Menéndez, Margarita Maestegui Ricart; Olga Rodríguez de la Torre; Caridad Fernández Graniela; Guadalupe González Hermo; Pilar Roque Domínguez y Nelly Hernández Valdés.

Y los niños Sergio Mayoz Domínguez, Ramón Mayoz Domínguez y Giordano Hernández Fraile.

En la ceremonia actuarán de ángeles las niñas Encarnación Rodríguez Valdés y María Gastañaga Aguadaya y de querubines, las niñas Gladys García Saavedra, Carmen Jubrías Alvarez, Adria Pelegrín Dolz y Elena Jubrías Alvarez.

(Continúa en la página ONCE)


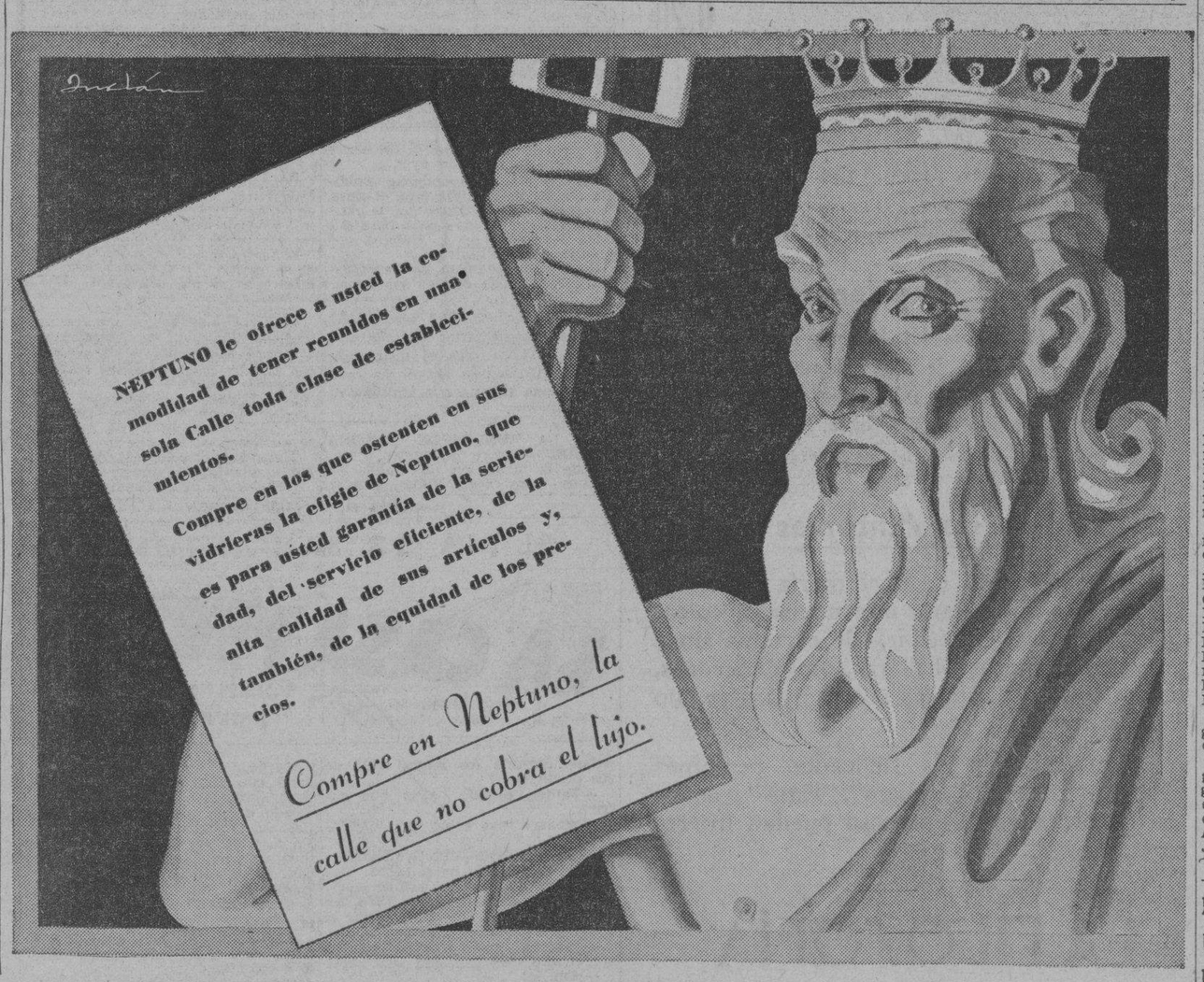



Lea ¡ALERTA! al mediodía

Un periódico al alcance de todas las mentes y todos los bolsillos


PENSION COMPLETA

DESDE $3.50 DIARIOS POR PERSONA Y SEGUN HABITACION QUE SE DESIGNE

Habitación con vista exterior, desayuno, almuerzo y comida, disfrute de las aguas y baños minerales, del Parque de los manantiales y extensos terrenos del Balneario.

Si no puede venir a los manantiales, ellos irán a su casa pidiendo el agua a su Depósito; Tacón número 4. teléfono A-7627.

$0.90 EL BOTELLON DE 20 LITROS

ESCUCHE DIARIAMENTE LOS INMEJORABLES PROGRAMAS DE LA "HORA SAN MIGUEL DE LOS BAÑOS" DE 5 a 6 DE LA TARDE Y DESDE LA RADIO-EMISORA CMCJ EN 1,110 kilociclos.

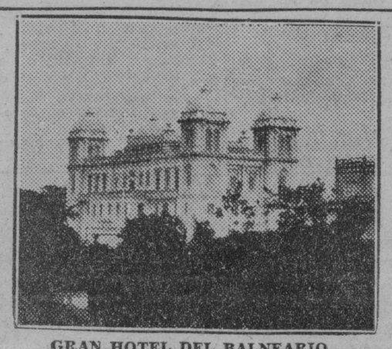

GRAN HOTEL DEL BALNEARIO

¿SE SIENTE USTED CANSADO?

TOMESE UNA VACACION EN EL "GRAN HOTEL DEL BALNEARIO DE SAN MIGUEL DE LOS BAÑOS" — EL PARAISO DE CUBA —

A 800 pies sobre el nivel del mar, en el centro de un valle primoroso rodeado de bellísimas montañas, con manantiales de AGUAS recomendadas por todos los médicos más afamados y comprobadas por más de dos siglos como milagrosas para la curación de las afecciones de las vías digestivas y urinarias, para la diabetes y todos los trastornos de la nutrición.

El Gran Hotel del Balneario es una magnífica construcción con 50 habitaciones confortables, Restaurant de primera clase, Baños, y Aguas Minero-Medicinales, Parques y arboledas, Juegos de salón y al aire libre, Médico Director, Farmacia, Laboratorios Clínico e Hidrológico, Gabinete Dental y todos los adelantos modernos.

Confortables Coches-Pullman que hacen diariamente el viaje desde Zulueta y Teniente Rey «Gran Hotel» a las 8 y 15 de la mañana y 1 y 45 de la tarde. $0.75 ida y $1.20 Ida y Vuelta.

DIRIJASE AL GRAN HOTEL DEL BALNEARIO. SAN MIGUEL DE LOS BAÑOS.

INFORMACION EN LA HABANA POR EL I-3324.


M.E.C.D. 2016

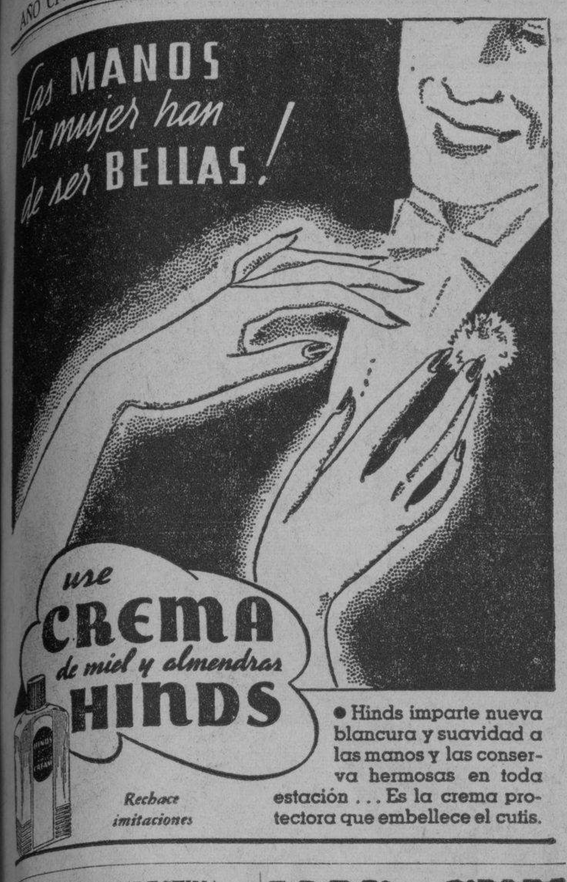


● Hinds imparte nueva blancura y suavidad a las manos y las conserva hermosas en toda estación ... Es la crema protectora que embellece el cutis.


## NUEVA JUNTA DIRECTIVA PARA LA ASOCIACION DE VECINOS DE 3 REPARTOS

El Sr. Juan A. Tomé, Presidente de la Asociación de Propietarios y Inquilinos de los Repartos Almendares, Columbia y San Martín, nos participa que en junta general celebrada recientemente se aprobaron los estatutos administrativos, verificándose después, las elecciones de la nueva Directiva, resultando triunfante la candidatura número uno, compuesta de los señores siguientes:

Presidente, Juan A. Tomé y Castro; Primer Vice, José A. Cintra; Segundo Vice, Basilio Gómez Domínguez; Secretario, José Suárez Gonzáles; Vicesecretario, Pedro Villares Morado; Tesorero, Eduardo Díaz; Vicetesorero, Ramón J. Tió; Contador, Ricardo Egusquiza; Vicecontador, Matías del Blanco.

Vocales: Pedro Buján Cardelle, Manuel Domínguez, Ela Kozolchyk, Ricardo Rivas, Balbino Lozano, Virginio Couceiro, Alvaro Méndez, Domingo López, Pedro Francos Merino, Manuel González, Félix Santander, Manuel García Díaz, Juan de la Campa, Bernardino Pérez, Justo Sánchez, Manuel Allende, Manuel Quiñones, Eduardo Lóuez y Abelardo Márquez Martín. Suplentes: Isidro Hernández, Paulino Oral, José Salvado, Pejerto Cadavia y José Grande.

Les deseamos los mayores éxitos.


GRANULADO DE SULFATO DE MAGNESIA, PEPTONA Y RUIBARBO. PODEROSO COLAGOGO, INDICADO EN LAS

VESICU-DRENAL

AFECCIONES DEL HIGADO Y LA VESICULA BILIAR. AUTO-INTOXICACIONES, ANAFILAXIA, ESTREÑIMIENTO, ETC.

LABORATORIO BOSQUE TEJADILLO 36. HABANA.



PARIS - HOTEL MONT - THABOR

(Opera).——4 rue du Mont-Thabor 4——(Place Vendome)

HOTEL DE LUJO Y ECONOMICO

180 HABITACIONES CON BAÑO Y DUCHA

En este Hotel encontrarán toda clase de facilidades por ser su GERENCIA ESPAÑOLA


# CRONICA HABANERA

## EL ULTIMO COMPROMISO

**Un compromiso de todas nuestras simpatías quedó formalizado oficialmente en la tarde de ayer.**

**Nos referimos al de Elita Gastón y Segrera, encantadora señorita de nuestro gran mundo, con el joven tan correcto y tan caballeroso Manolo A. Suárez Carreño, conocido ingeniero civil.**

**Los padres del novio, ingeniero Patricio Suárez Cordovés y su distinguida esposa Manuela Carreño, hicieron la petición al ingeniero Melchor Gastón, padre de la novia.**

**Un recibo tiene dispuesto la señorita Gastón.**

**Se celebrará mañana, sábado, en horas de la tarde y en su hermosa residencia de la calle Línea y A, en el Vedado.**

**Felicidades.**

EN EL TEATRO ENCANTO.—Día de gran gala el de ayer en el aristocrático teatro «Encanto».

Fué con motivo del estreno de la grandiosa producción que lleva por título «Magnolia», protagonizada por Irene Dunne al frente de un magnífico reparto que completan Allan Jones, Helen Morgan y Paul Robeson.

Hasta el domingo próximo continuará exhibiéndose esta producción.

Una numerosa y selecta concurrencia llenó, en todas las tandas, la espaciosa y elegante sala del «Encanto», no obstante la inclemencia del tiempo.

Entre las señoras que asistieron se encontraban las siguientes:

Crucita Maitorena de Luti, esposa del encargado de Negocios de la Argentina.

La Marquesa de Villalta.

Amalia Simoni de Peláez, esposa del secretario de Gobernación.

Lola Pina viuda de Larrea, Loló Larrea de Sarrá, Carlota Ponce de León viuda de Zaldo, Pilar Bolet viuda de Ponce de León, Rosita Montalvo viuda de Coffigny.

María Esperanza Lasa de Montalvo.

Cristina Kindelán de Mendoza.

Aída López de Rodríguez, Lolita de la Vega de Maruri, Pilar Reboul de Fernández, Alicia López Bisbal de Rodríguez, María Romero de Vieites, María Teresa Rojas viuda de Lomas, Guillermina Zaldo viuda de Morales.

Rosario Ruiz de Ortiz.

Blanca Broch de Albertini.

Conchita Fernández Mederos de Plá, Susana García Rio de Barceló, Consuelo Conill de Rodríguez Castell, Evangelina de la Vega de Céspedes, Piedad Díaz de Martínez, Loló Solís viuda de Steinhart, Cheché Parreño de Salcedo.

Cristina Fernández de Castellví.

Margarita Scull de Alvarez.

María Teresa de Varona.

María Josefa de Cárdenas viuda de Bermúdez, Sara Varela de Osuna, Piedad Zamora de Cárdenas, Julia Bolado de Entrialgo, Onelia Valdés de Gallardo.

María León de Martínez Cañas.

Graziella Maragliano de Franchi Alfaro, María Broch de Fernández, Mercedes Arcilla de Ruiloba, Carolina Parellada viuda de Zanón, Lourdes de la Torre de Diehl.

Lily Goicoechea de Cámara.

Mercedes Crusellas de Santeiro.

Floraida Fernández Reboul de Tolón, Consuelo Rossie de Gómez, Alicia Herrera, Teté Berenguer, Ninita Argüelles viuda de Hill, Bebita Alonso de Belt.

Guillermina Pérez Fernández.

María Esperanza Montalvo de Lobo, Elena Menocal de Massaguer, Teddy Carrillo de Sánchez, Luisita Plá de Cárdenas, Mercedes Pell de Solís.

Josefina Martínez Armand de Kindelán.

Zoila Pérez Fernández de del Valle.

Ofelia Cortés de Cano, Chita Diehl de Pollack, Nena Caveda de Fernández, Elvira de la Torre viuda de Bermúdez, Matilde Portela, Esther Cano de Suárez.

Margot Andreu de Arce.

María Antonia Diago de Zaydín.

Amelia Alvarez de Morejón, Amelia Morejón de López Miranda, Margarita Sastre de Bonich, Dolores Poeyl de Hernández.

Julita Montalvo.

Ana María Sánchez de Goicoechea.

Hilda Sarrá de Méjer.

Ana María Pérez Maza de Llaneras, Lydia Dotrés de Blez, Dulce María Chacón de Salas, Delia Vilaret de Cano, Adelaida Parodi de Ramírez Olivella.

Zeida Ochoa de Morales.

Onelia Valdés de Gallardo, Esther Herrera de González del Valle, Silvina Echavarri de Mora Oña, Margarita Mendoza de Miyares, Celia María López Muñoz de García Montes, señora de Balcells, señora de Pérez Lerena.

Bebé Solar de Bassin.

Pina Díaz de Rivas, Julieta B. de Suris, María Luisa C. de Villoldo, Manuela C. de Gutiérrez, Herminia Márquez de Correoso, Adelaida Torres de Betancourt.

Gloria Castellá de Barrios.

Matilde Ledón de Martínez, Amparo Ledón de Ledón, Juanita C. viuda de Arregui, Silvia Soto Navarro de Cape, Ketty de Fuster, Aurorita García Feria de Areces.

Cuqui Ponce de León de Upmann.

María Antonia de Cárdenas de G. Prendes.

Cacha Quempt viuda de Gómez, Bibí I. de Montalvo, Stenie de Castro de Juliachs, Nena Bascuas viuda de Portilla, Gloria Martínez de Busto.

Mercedita Montalvo de Velasco.

Niñita Quintana de Villoldo.

María Prieto de González, Caridad Alquízar de Pérez Pérez, Adolfina Fernández de Grave de Peralta, Lolita Morera de García Alonso, Regla Sueiras de Recio.

Nena Pérez Piquero de Castañeda, Lucy Schumann de Mendoza.

Señoritas:

Elena, Hortensia y María Luisa Montalvo, Otilia Ruz, Ena Bermúdez, Fifí Roberts, Pilar y Josefina Lombillo, América Penichet.

Beatriz Portuondo.

Loló Casteleiro, Lilian Gómez Mena, Yolanda Lima, Gilda Morales, Alicia Pedroso.

María Luisa de Cárdenas.

Cristinita Castellví.

Isabelita Galán, Addie Machado, Ampi Arnaz, Jerry López, Graziella Rebollar.

Margot Saavedra, Andreíta Hernández, Matilde Camacho, Esther Morales, Carina de Posada.

María Antonia Morales.

Bebita Lasa.

Olga Mata, Loló de Cárdenas, María Matilde Aróstegui, Marion Rodríguez, Juana María Catá, Caridad López Serrano, Nenita Hidalgo, Fina Contreras.

María Luisa y Carmita Ortiz.

Elena Brú.

Margot Rodríguez Cano.

Esperanza Núñez de Villavicencio, Elvira Morales Zaldo, Elena Franca, Cuca Valiente, Martha Sánchez Barraqué, Hortensia Tapia, Silvia Carranza.

Rosa Margarita Quevedo.

Juana María y Consuelo Barceló, María Luisa y Mercedes Pitaluga, Irma Pereda, Teté Reyna, Lolita de Varona, Alicia Ordetz, Teté González Roig.

María Luisa de los Reyes.

Luisa y Mariana Rodríguez López, Josefina Coffigny, Ohilda Touzet, Cristina y Josefina Zanón, María Eugenia y Conchita García, Natalia Ruiloba.

Gloria Barrios.

Georgina Martín, Belén Correoso, María Antonieta Quintana, Amada, Juanita y Lina Baston, Josefina y Hortensia Knight, Belén Puig, Hilda Rodríguez.

Panchita Martínez.

Mary Claire Stokes.

Sara del Prado, Nona Mazón, Angelita Sanz, María Galbis, Elena Sedano.

Cristina Gelats.

Y Julia Sorzano.

---

EN EL FLORIDA.—A bordo del vapor «Florida», embarcaron ayer tarde rumbo a los Estados Unidos, el señor Francisco Bartes y su gentil esposa.

En el mismo vapor iban los jóvenes recién casados Dana Cruz Bustillo y María Luisa Clarens, cuyas bodas se efectuaron la semana última.

También iba el conocido joven Chicho Ortiz y Franchi quien se propone disfrutar una temporada de dos meses en Lake Placid.

---

FIESTA SUSPENDIDA.—La gran fiesta «Una Noche de Luna», que organizada por la señorita Conchita Espinosa, debía tener efecto mañana sábado en el Jockey Club, ha sido suspendida con motivo de la muerte de la señora Adelina de Battisti, hermana política del Presidente de la Compañía Cubana Uruguaya señor Amletto Battisti.

Dicha fiesta se celebrará la semana próxima.

Mañana deremos a conocer la nueva fecha señalada.

---

«SIGAMOS LA FLOTA». — Ayer se estrenó en los teatros Auditorium» y «Fausto», los dos grandes coliseos, la bellísima producción «Sigamos la flota».

Esta preciosa cinta está interpretada con gran acierto por la celebrada pareja Ginger Rogers y Fred Astaire y gustó muchísimo por sus alegres bailes y los preciosos números musicales.

En el «Auditorium» se exhibió en las tandas de las cuatro y cuarto y ocho y media, lainteresante cinta «El terror del hampa» por Preston Foster y June Wyat.

En «Fausto» se cubrió este turno con «Sin tregus ni compasión» por Preston Foster y Margaret Hallan.

Entre la numerosa concurrenica que favoreció ambos coliseos, anotamos estos nombres.

Señoras:

Mariana Seva de Menocal.

Silvia Hernndez de Rivero.

Cuca Ariosa Vda. de Arango, Emilia Milián Vda. de Baró, Gloria Ariosa de Almagro, Mariana de la Torre Vda. de Mendoza, Zeida Cabrera Vda. de la Torre, Lolita Morales de González del Valle.

Lola Colmenares de Casteleiro.

Bebita Díaz Brigman de Rivero.

Nena Rodríguez de Santeiro, Ofelia Larrea de Colmenares, Josefa Alvarez Flores de Onetti, Matilde Iglesias de Casanova, María Vazquez de Smith, Teté Ugarte Vda. de Cruz.

Consuelo Lamar de Mendoza.

Chicha Sánchez Vda. de Sánchez, Graziella Rodríguez Cáceres de Sánchez Zayas, Marilita Machín de Luttich, Laura Rayneri de Alonso.

Nena Valdés Fauli de Menocal.

Raquel Larrea de Pla.

Anita Sánchez Agramonte Vda. de Longa.

Conchita Fernández de Armas, Pilar León de Camacho, Olimpia Goizueta de Pons, Esther Espinosa Vda. de Henriquez, Luz Suárez de González del Valle, María Isabel Suárez de Sánchez.

Justian Monteagudo de Portal.

Consuelo Sánchez de Colás, Hemelina del Riesgo de Rocha, Clarissa Aspuro de Alejo, María Sánchez de Lamar Roura, Consuelo Ferrer de Palma, Mrs. Grace Macintyre, Grace Macintyre de Casanova.

Estelita Alonso de Nodarse.

Yoyín O-Farrill de Mendieta.

Carmen Aróstegui de Longa, María del Carmen Lamar de Masvidal, Tina Hidalgo Gato de Solís, Margot Hidalgo de Solís.

Silvia Bachiller de Párraga.

Estela Cabrera Saavedra de Andreu, Sra. de Forrest, María Antonia Alvarez Pollán de Florit, Nenita Abril de Baró, Carmelina Alonso de Baró, Ana Celia Andreu, Graziella de la Torre de Alonso Pujol.

Esther Espinosa Vda. de Enríquez.

Graziella Rocha de Zorrilla.

Monona Shelton de Solís, Olga Fernández Centurión de Piloto, Julieta Cadenas de Silva, Silvia Vieites de Maxwell, Aimee Mendizábal de Suárez, María Aixalá de Entrialgo.

Lidia Pla de Osuna.

Elvira de Armas de Fritot, Guillermina Rasco de Rasco, Zoila Soto de Urruela, Carmen Gálvez viuda de Cortiñas, Carmelina Entrialgo de Blanco, Catalina González del Valle de Palomares.

Zenaida Gutiérrez de Mencía.

María Morales de Stincer.

Consuelo Alvarez Cerice de Arango, Angela Matilde Avalo de Varona, Carmen López Castro de Ramos, Trina Armengol Vda. de Jiménez.

Clarissa Ruiz de Smith.

Lucila T. de Noguer. Evelyn del Barrio, Patria Pina, Fefa Inclán de Caballero, Cuca Inclán de Hevia, María Teresa Rodríguez de Ruiz, Carmela Caballero de Quesada.

Señoritas:

Madeline Menocal, Alicia Cadenas, Gina Arango, Rosita, Margarita y Emita Rayneri, Ofelia de la Cruz, Peggy Smith.

Lilita y Eloisita Montalvo.

Seida Portal, Elisa Ortiz, Isabel Padro, Angelica Sánchez Zayas, Carmita Andreu, Esperancita Suárez, Hortensita Arroyo, Elena Castellanos.

Cuca Alvarez Fonts.

Loló Goitizolo.

María Julia Casanova, María Teresa Alonso Pujol, Perla Gumaer, Lidia y Celita Rayneri, Berta Albarrán, Fina Bascuas, Mercedes Onetti.

Otilia Silva.

Sara Giménez.

Elena Franca, Hortensita Colás, Mary de los Reyes, Odette y Fita Kohly, Cecilia Pérez Beola, Nenita Forrest.

Mignon Menéndez, Sarita Espinosa, Nena Viada, Angelita Lpez Oña, Marta Pujals, Isabel y Mercedes Llansó, Angelita Longa, Gloria Rasco, Julia Costales, Beba Andino, Graziella Carrillo.

July Abreu Pla.

Lourdes Argüelles.

Cristina Kindelán.

Margarita Morales Robelin, Blanquita Alvarez Marrero, Mina Arrasti, Elsa, Marina y Nedda Díaz Biart, Odette Descamps, Pilila y Haydee Camacho.

Lolita y Graziella González del Valle.

Estelita Santeiro.

Kika y Mimí Sánchez.

Margarita Morales Robelin, Lidia Bustillo, María Elena Ros, Belica y Piluca Fernández, Panchita Steegers, María Antonieta Pérez.

Flora María Lamar.

Magda Urruela, Ilsabel Escasena, Cristina Saladrigas, Lourdes Caballero, Maruca Fáez, Nena Mendizábal, Carmelina, Paquita y Nenita Villa, Olga Rodríguez Plasencia, Carmelina Cortiñas Gálvez.

Gloria Crespo, Lucila y Carmen Martínez, Consuelo Bouza, Olga y Marina García Mendoza, Silvia Pérez de la Torre.

Silia Sánchez Toledo, Loloíta Meza, Angelica Sánchez Zayas, Consuelito Díaz Pardo, Delia Salcedo, Ana María y Miriam Pedro.

Graziella Fresneda, Graziella y Elena Ponce, Nena Greñas, Carmen Blanco, Hilda Lasa, Olga Beltróns.

Y Carmelina y Raquel Stincer.

Luis DE POSADA.


# Regalos Para SAN ANTONIO

13 | SABADO | 13

## "LA NUEVA ISLA"

Presenta una amplia variedad en regalos prácticos dentro de la gran venta de 95 Cts.

A LOS PRECIOS MAS BAJOS DE LA HABANA

**Sedas Estampadas**

SEDAS FRIAS Estampadas en 300 Dibujos distintos, de 60 Cts. vara 2¼ VARA POR ..... 95c.

SEDAS ESTAMPADAS, gran variedad de diseños, que valen 75 Cts. vara. 2 VARAS POR ..... 95c.

¡TRES OFERTAS ESPECIALES!

CHIFFONES y Georgettes Franceses Estampados de 1.25 vara. CORTE DE 4 VARAS 2.85

SEDAS ESTAMPADAS Francesas que vendíamos a 3.00 vara. AL PRECIO ESPECIAL DE ..... 2.20

FLAT CHIFFON Francés Estampados, que valen 2.25 vara. AL PRECIO ESPECIAL DE ..... 1.75

**ROPA DE CAMA**

1 JUEGO DE SABANA y funda Camero de Warandol, sin costura en colores por 95c.

1 JUEGO DE CAMA Bordado y Calado de 4 Piezas, en blanco y color, que vale 5.00 a ..... 3.48

SOBRECAMAS de Tul Bordadas tamaño Imperial, en superior calidad a 6.00, 4.50 y ..... 3.75

SOBRECAMAS de Sedas Imperiales, en calidades muy finas a 7.50, 6.50, 5.25 y 3.75

CARTERAS

La colección más extensa de CARTERAS, de última moda y alta novedad, modelos exclusivos. Todas a:..... $0.95

1 ABANICO en seda con varillaje calado. Por: $0.95

1 ABANICO Valenciano, fuente alta. Por: $0.95

ABANICOS

**TRAJES PARA NIÑOS**

Trajes en Crash de hilo, modelo Playa con bordados en las solapas. De 1 a 10 años. Igual al diseño a. 1.50

Trajes de Crash hilo puro ,muy fino en Azul, camisa blanca, Holán de hilo, bordada en el cuello de 2 a 10 años. 4.50

Trajes de Gabardina en Beige, bordados en el cuello, modelo muy fino de 1 a 10 años. Igual al diseño a: 2.00

**MEDIAS PARA SEÑORAS**

MEDIAS CHIFFON y semi-dobles, pie Francés en colores a .... 78c.

MEDIAS KAYSER de Chiffón Semi-dobles en tonos más de moda a ..... 1.00

MEDIAS «Nueva Isla» Chiffón y semidobles, en colores de moda a (Garantizadas.) 95c.

DEPARTAMENTO DE CABALLEROS

Nuestro Departamento de Caballeros le ofrece el más amplio surtido en artículos para regalos de suprema elegancia, y alta calidad tales como:

PAYAMAS, CAMISAS, CAMISETAS, CORBATAS, PAÑUELOS, CALCETINES ETC.

A LOS PRECIOS MAS BAJOS DE LA HABANA.

LA NUEVA ISLA

LA CASA DE MEJORES ARTICULOS Y MAS BAJOS PRECIOS

MONTE y SUAREZ — TELEFONO A-6893

EL CENTINELA DE LA NOCHE

EN la profundidad de la noche... antes de que el gris plateado del amanecer asome en el firmamento. En una mesita de noche, al lado de la cama, descansa un pequeño aparato ...silencioso, al parecer, inerte; pero que está allí alerta.

Es el *teléfono*, centinela de la noche.

Listo para llamar la Policía al menor ruido que se haga sospechoso... listo para llamar a los Bomberos a la primera amenaza de fuego... presto para llamar a un Médico, una enfermera, o un vecino cuando una enfermedad nos sorprende. Porque el tendido de alambres que cubre el mundo, está en el otro extremo, esperando que usted extienda su mano y ordene o suplique: "Venga pronto!"

El servicio de centinela, desde luego, es una parte pequeña de los múltiples servicios que su teléfono le rinde. Los detalles de las órdenes diarias a su bodega, sus conversaciones amistosas; la alegría y confort de oir las voces de sus familiares como si les hablaran del cuarto contiguo; éstas también, hacen del teléfono un valioso miembro de la familia.

Detrás de su teléfono está la organización de un personal experimentado y de manos serviciales que están dispuestas a servir a usted de la manera más perfecta que humanamente sea posible.

*El teléfono es eslabón vital en la cadena de la vida moderna. El proporciona mucho en materia de conveniencia y seguridad. Ofrece un amplio campo de utilidades noche y día.*

NADA DA TANTO POR TAN POCO

CUBAN TELEPHONE COMPANY


## ESTADO DEL TIEMPO

**Nota del mediodía del jueves:**

La débil depresión que estaba ayer en el Golfo de Honduras se ha movido un poco hacia el norte y tiene hoy su región central hacia el este y no distante de Quintana Roo, con ligero aumento de intensidad. Es probable que siga moviéndose lentamente hacia la parte norte de la península de Yucatán y zona del Canal del mismo nombre.

**Pronóstico para hoy viernes:**

Nublados y lluvias, más probables en mitad occidental. Vientos flojos a frescos del este al sur.

**Observatorio Nacional.**


DR. ANTONETTI PULMONES

Consultas diarias de 2 a 5. San Lázaro 470, entre Infanta y N. Tel. U-3900.

BUFETE DE JOSE I. RIVERO Notario: FELIPE RIVERO

Chacón No. 52. A-8143 HABANA Teléfonos: M-1472

SANATORIO DEL DR. CORDOVA

para Enfermedades Nerviosas y Mentales

Médicos de visita: DR. ARMANDO DE CORDOVA

Dr. Rodolfo J. Guiral —— Dr. José R. Valdés Anciano.

Médico Interno: Dr. Andrés Valdés Dominguez.

Arroyo Arenas — Kilómetro 17 — Teléfono 26.

Consultorio del Dr. Cordova — Belascoain 95.

Lunes, Miércoles y Viernes, de 3 a 5.

Teléfono M-3400


M.E.C.D. 2016

# La Lucha Contra el Dragón

El Dr. Ravolis, de Francia, que dice haber aislado un microbio de los tumores.—El Dr. Von Brochner, de Alemania, que pretende haber descubierto el bacilo del cáncer.—3. El Dr. James Ewing, presidente de la «American Society for the Control of Cancer».—4. Tubo de radium en donde se producen agujas de agua radiada para el tratamiento del cáncer.

**La aristocracia del dólar generosa al pelear contra el cáncer. La futura Meca de los tumores. El cáncer de Napoleón y otros hombres célebres.**

**Dios no gastó toda su potencia creadora en crear a Galeno.**

**Henry de MONDEVILLE: (1260-1320).**

**Trescientos Veinticinco Enfermos Diarios**

UNA donación de «tres millones de dólares» ha salido de los bolsillos de Rockefeller con objeto de erigir un nuevo Hospital para la lucha contra el cáncer. El viejo «Memorial Hospital» situado al final del Central Park neoyorquino trasladará sus aparejos a un rascacielos que va a levantarse en la Primera Avenida y calle 67. Este «Memorial Hospital» ya de viejas paredes y de aspecto legendario, ha sido desde el año 1884 la meca de los enfermos y médicos americanos ligados con ese castigo. Ya es viejo el edificio y por eso la generosidad de Rockefeller coronará la labor de otros filántropos que dieron sus dólares en beneficio de los pobres cancerosos. En el año 1902 mistress Huntington dió 100,000 dólares. En el año 18, mister James Douglas contribuyó con 600.000 más «tres gramos y medio de radium»; «Edward Karkness regaló 25,000; Edwing Gould 50,000 y Rockefeller, Jr., 60,000 no hace mucho tiempo.

Las huestes del doctor James Ewing, Presidente de la «American Society for the Control of Cancer» tendrán ahora un cuartel adecuado en donde estudiar la incógnita que a diario constituye cada uno de esos casos. En el viejo «Memorial» se han tratado el año pasado 11,000 cancerosos con un promedio de 325 casos diarios. Se ve pues, que el cáncer aumenta todos los días. Los cánceres legendarios de la India, producidos por el continuo uso del brasero sobre el abdomen, el «tumor» del labio inferior de los fumadores que sostenían contanstemente la colilla, son cánceres olvidados por el aspecto trágico de nuevos tumores que castigan a la humanidad a medida que la civilización aumenta.

**La Super-X de la Biología**

La «X o incógnita» la constituye el origen del cáncer. Por eso Henry de Mondeville, de la Escuela de Montpellier, decía en el año 1320 al ver lo impotente que es un médico ante un enfermo canceroso, que «Galeno era incompleto». Las más fantásticas teorías se han lanzado para explicar el origen de esta enfermedad. Se atribuye a la acción de un microbio; muchos investigadores han presentado esta tesis pero todos han caído; por ejemplo el famoso Doyen en Francia, hace unos 25 años que habló de una bacteria cancerosa. El año pasado también un francés, el doctor M. Revolis, dijo haber aislado un microbio del cáncer y que al ser inoculado de nuevo producía esta enfermedad. Alemania también ha tenido su «imaginero», el doctor W. Von Brecher, del Instituto de Biología de Berlín-Dahlem, que no ha mucho afirmó tener bajo el control de su laboratorio un microbio de forma de «bacilo», origen de muchos tumores. Estas opiniones han sido promesas que al fin no se han cumplido, y si es cierto que tales investigadores han visto microbios, éstos han sido una especie de «parásitos» o «invitados» que viven a expensas del tumor.

Los que creen en la acción de un irritante origen químico, también han tenido sus éxitos y sus desengaños. El petróleo y sus derivados, no cabe duda que originan tumores. El profesor Cook, gloria de la investigación cancerosa en Inglaterra, ha obtenido un producto sintético que inyectado produce el cáncer. Es un «benzono» cuyo nombre químico suena a jeroglífico: «1:2:5:6: dibenzantraceno». Miles de ratones y de gallinas han caído víctimas de la inoculación de este producto. Confirma en parte esta opinión el «Manchester Cancer Committee», que ha estudiado la frecuencia de la enfermedad en los obreros que trabajan en esas sustancias y efectivamente las estadísticas hablan en favor de esta teoría.

**El Precio de Ser Humanos**

Cuenta con bastantes partidarios la tesis que afirma que el cáncer lo llevamos en forma de semilla dentro de nuestro organismo (especie de células mínimas) y que por una circunstancia cualquiera se inicia su desarrollo. Esta semilla es el vestigio de un «esqueleto», no de huesos, sino de unas células que tuvimos hace millones y millones de años y que de vez en cuando dan señales de vida y surgen en colonias para formar un tumor. Si el tumor es feo desde el punto de vista social, contemplado como fenómeno biológico es una obra magna: un grupo de células que sacrifican la vida de un hombre para conservar su independencia y la reproducción loca de una colonia que con miedo llamados «tumor».

Si esta teoría es cierta, cabe preguntar: «¿Es que el cáncer evoluciona?» Quizá. Los cánceres de ahora algo difieren de los que describen los maestros antiguos, por ejemplo Rugiero Roger, de la Escuela de Palermo, en su obra «La Práctica» en el año 1118 define los cánceres menos trágicos que los de nuestros días.

El cáncer de los animales y el de las plantas hablan en favor de esta teoría que se puede llamar de la «semilla ancestral». El barbo, la carpa y otros peces dan unos tumores que confirman la existencia de ese «esqueleto» celular que existió cuando sobre la Tierra nadaba, se deslizaba o volaba un ser que nadie todavía ha podido catalogar. ¿Serán los tumores recuerdos que nos ha dejado ese ser?...

Liguemos la anterior opinión a la teoría de la herencia y entonces quizá sea verdad que el cáncer se hereda: células viejas que vienen de nuestros padres. En el «Crocker Institute of Cancer Rosoarch» de la Universidad de Columbia se han inoculado 7,005 ratas con objeto de sentar una opinión acerca de la herencia de esta enfermedad. Los animales ensayados han hecho ver que en efecto existe en un «tipo familiar», una disposición peculiar para cada tipo de tumor; no obstante, el el doctor Wood, investigador de esos laboratorios, opina que no existen «hechos concretos para afirmar que el cáncer sea hereditario».

**¿Es el Cáncer Curable?**

Ante esta pregunta surge la tenacidad de los miles que trabajan en este campo en oposición de lo «poco específico» que tenemos para curar tan terrible dolencia. Muchos cánceres se operan, lo cual quiere decir que estamos en principios lo mismo que en el año 1300 cuando Guy de Chanlac decía que «el cáncer debía de operarse en sus comienzos». El «cáncer se opera cuando puede operarse», otras veces los altos voltajes de rayos X o el radium, o el «agua radiada», u otros métodos que a diario se ensayan, dan buenos resultados.

Aquí surge en la actualidad un «carnaval terapéutico» en virtud de los diferentes medicamentos que todos los días se recomiendan. Los metales coloidales, oro, plata, zinc; el veneno de las serpientes y los extractos de ciertas glándulas que hacen cambiar el «metabolismo» y por tanto la armonía de nuestra química. Esos millones dados por los príncipes del dólar curan miles de enfermos porque el secreto de la curación cancerosa está en «diagnosticar y actuar pronto; no darle al tumor la oportunidad de evolucionar».

Y en esta última frase está la síntesis anticancerosa en la moderna sociedad. Y si así se hubiera actuado desde hace tiempo, quizá la historia no nos mostraría tal lista de víctimas de esta enfermedad: Napoleón murió de un cáncer en el estómago: el Emperador hizo su propio diagnóstico, como lo demuestran sus conversaciones con Antomarchi. Federico III de Prusia murió de un tumor en la garganta. El rey Ferdinando de Rumania fué una víctima cancerosa. El General Ulises Grant murió de un cáncer en la laringe el año 1885. En 1893 el presidente Cleveland fué operado de un cáncer en la boca y vivió quince años más. Gladstone murió en el año 1897 de un cáncer del maxilar.

John D. Rockefeller ha dado un lanzazo al dragón. Son tres millones de dólares más para luchar contra el cáncer.

**Dr. Julio CANTALA.**

# EL COMUNISMO EN EL DIA

## XIV.-LOS CAMPESINOS

La Nep no respondía al ideal campesino. Pero era algo comparable a luz en lejano puerto. Podía asegurar al cultivador afanoso la reconstitución de una clase parecida a la del campesino pobre europeo. Era la reconstitución de algo del pasado, con menos derecho y mayor cantidad de tierra. Y significaba, aparentemente, el fin de la revolución, la soñada paz.

A pesar de lo restringido que se mantenía el horizonte campesino, se desarrollaron las superficies cultivadas, comenzó a aumentar el ganado, los depósitos de cereales tomaron cuerpo. En dos palabras: en seis años se transformó el semblante ruso.

Conocido el espíritu de los gobernantes comunistas, pudiera pensarse que se trataba de triquiñuela encaminada justamente al logro de ese fin, fríamente combinada en Moscú, y suprimible en cuanto las circunstancias lo permitieran. Los archivos comunistas hablarán quizá algún día sobre el particular. Dirán la intención de la capital.

Aparentemente, la supresión de la Nep se debe al «Prometeo de los trabajadores», a Stalin. En el año 1927, como dice Pierre Bregy, se lanzó nuevamente el monstruo marxista sobre el desgraciado pueblo ruso, y la primera consecuencia de ello fué la organización de una lucha de clases injustificada. Stalin quería destruir en el campo la relativa independencia en que había sido colocada, así como su ideología de pequeño burgués. Los campesinos fueron divididos en ricos o «kulaks», en afortunados a medias o «seredniaks», y en pobres o «bedniaks». Arbitraria repartición teórica, interpretada caprichosamente por la burocracia.

A los kulaks se les fijaron enormes impuestos, declarándoseles al propio tiempo «linchentzy» o ciudadanos privados de todos los derechos cívicos. Las autoridades locales y los comités regionales del partido Comunista se apresuraron a designar los kulaks. Limitada la llamada clase de los kulaks-explotadores, se englobó en esa categoría a todos los cultivadores no muy pobres. Las distinciones entre «kulaks» y «seredniaks» o entre «seredniaks» y «bedniaks» fué más bien asunto de política local que de otra cosa. Con gran frecuencia fué bautizado kulak todo enemigo del régimen, mientras verdaderos kulaks pasaron a las otras categorías por contar sus miembros con comunistas en su seno.

El campesino, que ya había tenido demasiadas ocasiones de enfrentarse con las ametralladoras de Moscú, no se enfrascó decididamente en la lucha de clases iniciada por Stalin. En realidad, sin poder organizarse, ni abiertamente ni en detalle, formó un frente antigubernamental, en el que representó papel principal la alarmante disminución de la producción. La desaparición del «nepmen», la prohibición del comercio privado desarticuló la distribución de abonos, de semillas, de instrumentos, de todo lo necesario al campo. Disminuyó el poder de compra campesino. Los sovkhoses, que durante la Nep se organizaron en cierto modo y aumentaron su renta gracias a cambios más o menos legales, se anemiaron. No podían arrendar sus tierras libres a los campesinos, anulada en éstos la ambición, el deseo de mejoramiento. Las cooperativas del Estado declaráronse impotentes para subrogarse al comercio privado. En 1928 el descenso de la producción agrícola tomó proporciones catastróficas. Se impuso importar trigo extranjero y racionar la alimentación, medida esta última aconsejada, según declaraciones oficiales, por el aumento del consumo interior.

Calvin B. Hoover, que no considera la política agraria comunista un fracaso, ha escrito, no obstante, que era imposible negar la evidencia de los hechos, que la situación del campesino ruso, en vísperas del movimiento colectivista, era marcadamente mucho peor que antes de la revolución. La cosecha, en 1928, no alcanzó sino el 70 por ciento de la cifra de 1913. Amenazada Rusia otra vez por el hambre, Stalin se empeñó nuevamente en salvarla, a su manera.

En realidad, las explotaciones colectivas o kolkhoses, organizadas en modesto número durante la Nep, habían logrado poco éxito. Por otra parte, no quería el comunismo esperar; era necesario acabar con el problema del campo no socializado; y, para ese fin, se imponía una colectivización en masa. Una oposición de derecha en el mismo comunismo, hizo resaltar los peligros de la política que iba a emprenderse. Stalin la ignoró, deportó o fusiló a sus principales opositores, y se lanzó en la aventura en cuestión.

Los kulaks, apoyados por campesinos de situación corriente, media o mediana, como quiera llamársele, olvidando el pasado, volviéndole la espalda a sus intenciones—porque, como he dicho, sabían demasiado del poder de las ametralladoras de Moscú—tuvieron el valor de oponerse a la colectivización. En la «Pravda»—si se quiere un dato exacto: 9-1-30—se puede dar con eco de la desesperación campesina.

Mañana continuaremos hablando de la colectivización stalinesca.

**Willy de BLANCK.**

(Continuará).

# BROMAS Y VERAS

Hace días me escribió una mujer muy femenina, a quien no conozco más que a través de su escrito en que me refería al proyectado impuesto sobre la soltería e instaba a que se arremetiera contra el «pepillismo» femenino. La señorita S. de Cárdenas zahería a las mujeres que hacen deportes sin más finalidad en la vida (porque los ejercicios como higiene son plausibles) fuman «cigarros de exótica pestilencia» y se gastan lo que ganan, en banalidades, de donde se deduce que trabajan sin necesidad perentoria.

La señorita S. de Cárdenas es la mujer que no ha perdido un átomo de su condición femenina; de las que sienten la feminidad como una función augusta que no admite tergiversaciones y de las que establecen, para el hombre, el «privilegio», macho, de trabajar y de cumplir el deber macho de proteger a la mujer y a la prole, de cubrir sus necesidades, de transportar sobre sus hombros el combustible para el hogar de modo que nunca se apague el fuego, dos veces sagrado, con que se condimente el yantar y se caliente el nido. El hombre a la calle, como antes a la selva, por el fruto de la jornada con que llevar a la mujer y a los cachorros, pan y vestido como antes el ciervo para el asado y el tigre para arrancarle la piel: que, en este punto, la Humanidad no ha cambiado, el hombre no ha dejado de serlo ni la mujer dejó de ser hembra para que se tergiversen las funciones y se cambien los dispositivos fisiológicos por los que la Naturaleza señaló a cada uno su deber. Que a tal punto estamos locos en estos tiempos de inconsciencia, que nadie habla de deberes y sólo se alegan «derechos» y así andamos todos torcidos. Tanto, que la mujer nos pide a los hombres el «derecho» de trabajar, como si fuera esto un halago y nos lanza, la fémina moderna, la acusación de haberles dejado lo estrecho del embudo, como si los deberes que el hombre se impuso, el trabajo y la guerra, que no quiso dárselos a la mujer, fueran lo mejor de la vida y como si lo malo resultara esa misión magnífica de la feminidad, dulce y tranquila, de ser el crisol de la especie, continuar la vida en los hijos, hacerla amable y tener, en la paz hogareña, preparadas siempre, las vendas de la gasa o de una caricia, para el macho que regresa de la calle, herido de un zarpazo de león o de hombre, sangrante la carne o el alma.

Pero los que hemos combatido el voto femenino como un envenenamiento del alma de la mujer, los que hemos negado a nuestra mitad débil la facultad política, porque la mata aquella otra sagrada inherente a su sexo (que es lo que importa a la Humanidad) no lo hemos hecho por las razones mezquinas de las «líderes» que vuelven la espalda a su condición femenina, sino por orgullo varonil; y no por miedo a perder «derechos», sino por miedo a perder el encanto de la feminidad que el hombre necesita como aliciente único, para el cumplimiento de sus deberes.

Así, el impuesto sobre la soltería me parece cosa de poca importancia y ningún resultado práctico. El soltero es, fundamentalmente, un egoísta (cuando no es un triste fracasado) y constituye una excepción; no hay, pues, para qué legislar acerca de las excepciones. Pero sí sería cosa de legislar, prohibiendo el trabajo de la mujer, **salvo que se halle huérfana de hombre.** Establecer en la legislación que el trabajo es un derecho y un deber masculinos: el derecho y el deber de la hembra están en el hogar.

Pueden y deben trabajar (para vergüenza social del hombre) las viudas y divorciadas, las sin padre y sin hermano ni marido. Pero como excepción, como desdichas inevitables. Porque la mujer con macho a la vera, que trabaja por necesidad o por capricho, disminuye en tanto su feminidad como su hombre pierde en hombría. La mujer en el trabajo se masculiniza tanto como su hombre se afemina. Y creo yo que importa mucho a la especie que los hombres sigamos siendo hombres y las hembras no dejen de ser hembras.

Tome la mujer cuanta cultura pueda adquirir; prepárese para la vida moderna sin entender por modernidad esas obsesiones del deporte banal, del cabaret, del cigarro y del «cocktail» (en los cuales habrá mucha modernidad, pero ninguna cultura ni menos espiritualidades) y sea apta para su alta misión de madre: de ello obtendrá grandes ventajas; sabrá ser madre y esposa y, también, si los azares de la vida se lo exigen, sabrá trabajar. Pero de ahí, a prepararse para ser enemiga y competidora del hombre, para quitar al hombre su función, hay un abismo.

En todas las filosofías, en todas las religiones, la entidad humana se representa bipersonal. Hombre y mujer son, juntos, un solo ser: una sola entidad de dos partes que se complementan inevitablemente. El imperativo de la especie los une y funde. Por fuerza han de ser distintos y, por entre, todo lo que tienda a confundirlos, a igualarlos, es contrario a los supremos intereses de la Naturaleza. Así, la viuda es un drama de muerte; la solterona (o el solterón) es un drama de inexistencia, como lo es toda infecundidad. Y, en síntesis, todas esas torpezas de la llamada «vida moderna», son armas para el suicididio del género.—

No hay, por lo tanto, que legislar contra la soltería, que ya tiene harto legislado el amor, la atracción mutua, contra esa anormalidad: hay que devolver las mujeres al hogar, que no puede ser ya la cueva o el castillo o la casa enrejada: no son estos tiempos de tribu en que hay que velar a la hembra contra la rapacidad de los raptores o por la pureza de la raza; pero hay que devolver las mujeres cultas, al hogar culto, y los hombres a la caza del tigre.

Porque la mujer necesita al hombre y no a una «compañera» con pantolones; y el hombre necesita a una mujer, y no a un compañero, colega, camarada o correligionario.

A ver si nos enteramos.

**Joaquín ARISTIGUETA.**

## UN CHINO EXPENDEDOR DE DROGAS ACUSADO DE ESCANDALO Y DESORDEN

Julio Yi, de 40 años de edad y vecino de Rayo 30, fué detenido por los agentes Padilla y Puig, de la Sección de Investigaciones.

Según hicieron constar los expresados agentes, teniendo conocimiento de que Yi se dedica a la venta de drogas heroicas, al lograr localizarlo en la esquina de San José y Rayo, intentaron realizar un registro en las ropas que vestía a lo que dicho individuo se opuso, formando un fuerte escándalo.

**LE ROBARON ROPAS A UN ASIATICO**

Julio Chon Grau, de 27 años y vecino de Dragones, 106, denunció en la Sección de Investigaciones, que de la habitación número 12, que ocupa en la expresada casa, le habían sustraído ropas de su propiedad que apreció en la suma de 40 pesos, sin que por el momento tenga sospechas en persona alguna.


NOCHES DE ARTE

DE "EL ENCANTO"

Sintonice hoy, de 9 a 10, las Estaciones

CMBY COCO

onda larga 970 kc. — onda corta 6010 kc.

"El Encanto" presenta la Orquesta de los Hermanos

PALAU

con un exquisito programa bailable.

Henry Wotton

el sutilísimo crítico de modas masculinas cuyas crónicas en "GRAFOS" y otras publicaciones despiertan tanto interés —disertará brevemente sobre un tema de elegancia masculina.

Audiciones organizadas y dirigidas por TRANSRADIO CUBANA, S. A.

El Encanto

M.E.C.D. 2016

SECCION 9A

TELEFONOS:
Quejas . . . . . M-7911
A. Clasificados . M-7915

# DIARIO DE LA MARINA

TELEFONOS:
Dirección . . . . A-3277
Jefe Redacción . M-1287
Sección de Sports M-7912

SECCION 9A

AÑO CIV — EL PERIODICO MAS ANTIGUO DE CUBA — LA HABANA, VIERNES, 12 DE JUNIO DE 1936 — ACOGIDO A LA FRANQUICIA POSTAL — PAGINA TRECE

LA ACTUALIDAD

## "TU SERAS DICTADOR"

LARGO CABALLERO lleva en sus entrañas el bacilo de la revolución como el hidrófobo lleva el bacilo de la rabia.

Revolución para acabar con la República. Revolución para aplastar la burguesía. Revolución para extirpar la «Ceda». Revolución para triturar el fascismo. Revolución para erigirse en dictador, a lo Stalin, sobre las espaldas oprimidas y encorvadas de las masas. No tiene más cuerda que ésa. Es esa su manía. Revolución implacable. Revolución empapada de sangre y de muerte. Cada palabra suya es una bala dum-dum.

«Podremos salir a la calle con los fusiles —dijo en una de sus últimas arengas— con las armas que querais y verter la sangre en aras de nuestros ideales».

Claro está que esas tremebundas explosiones, a lo Tirteo, no impiden su habilidad para acurrucarse y agazaparse en el momento del peligro y en plegarse a la «ignominia» de la dictadura militar desde el Consejo de Estado. Claro está, que su bravura de Aquiles o de Ayax no cuadra muy bien con aquella ingenua pusilanimidad con que aseguró a los jueces que «él no sabía nada», que él «no tenía nada que ver con aquello»; es decir, con la revolución de Octubre». Por eso «El Socialista», vocero de Indalecio Prieto, le ha llamado «el payaso trágico».

Se le ha encendido todavía más dentro del pecho a Largo Caballero, este volcán revolucionario desde que, por declaraciones de la camarada Nelken, ha sabido que en Rusia «se tiene por él la más viva estima y la más viva adhesión, y que durante un desfile en la Plaza Roja, de Moscou, «se distribuyó ante la muchedumbre que sabe lo que es una revolución, el retrato de Largo Caballero». He aquí el secreto de su ascendiente ante el proletariado revolucionario de España. El Papa Rojo, Stalin, le ha dado su bendición.

Las brujas le dicen a Macbeth, en el célebre drama de Shakespeare: «Tú serás rey». Y Macbeth se llena de sangre para serlo. «Tú serás dictador» —ha dicho Stalin a Largo Caballero. Y Largo Caballero tiene desde entonces, la obsesión de la sangre; de la sangre que vuelve roja a España; de la sangre que empurpura su codiciada dictadura.

Pero puede ésta fallarle con mucha facilidad. Por lo pronto, ya no son únicamente las derechas y las izquierdas republicanas las que la rechazan, sino también camaradas suyos, tan fraternamente cogidos de la mano durante la revolución de Octubre como Indalecio Prieto y González Peña. Y aun, su amigote íntimo y su inspirador, Araquistain, ha rozado con las tácticas revolucionarias de Largo Caballero. Este proyecta la conquista del Poder por medio de las alianzas obreras que realizarán la unificación del proletariado, de todo el proletariado revolucionario, «con un control y una disciplina férrea, militarista, rigurosa —habla el caudillo marxista— para que todos respondan a las iniciativas que nacionalmente se tracen».

Pero no piensa así, Arasquitain, que escribe en el periódico «Libertad»:

«En España, donde existen grandes partidos y formidables organizaciones sindicales y una institución municipal, los Ayuntamientos, de honda raigambre social e histórica y de no escasa tradición revolucionaria, ¿para qué se quieren las alianzas obreras y campesinas, que además de ser un anacronismo son también un cuerpo extraño en sí y en lo confuso del concepto al venir literalmente vertido del ruso, o sea, de una realidad muy desemejante a la española?»

Opina Araquistain que los partidarios y fomentadores de alianzas, lo que buscan es apartar al partido socialista de su misión de organismo dirigente de la revolución española... unas alianzas que, sin duda, fueron útiles en la insurrección de 1934, como pueden serlo en cualquier otra y para ese exclusivo fin, pero cuyo objeto como órganos del Poder, no es tanto servir a la dictadura del proletariado como a los que no ven con buenos ojos al partido socialista reclamando la dirección de esa dictadura proletaria como reclama en el proyecto de su nuevo programa».

Tampoco en esto de la dirección de la dictadura proletaria están de acuerdo todas las extremas izquierdas del Frente Popular. No hay que decir que Largo Caballero la quiere para él y para los suyos, inexorablemente, irremisiblemente. Son ellos, ¿qué les importa lo demás?

Pero le sale al encuentro el Partido Comunista, en cuyos estatutos, aprobados en el Congreso del 10 de Febrero de 1934, que todavía están en vigor, se prescribe lo siguiente:

«El Partido comunista lleva la dirección del proletariado, de los campesinos y masas trabajadoras en la lucha por la dictadura del proletariado, por la victoria del socialismo.

El partido dirige todos los órganos de la dictadura proletaria y garantiza la construcción vigorosa de la sociedad socialista».

No están, por lo tanto, de acuerdo los marxistas en quién va a ser el león que lleve la primera parte, cuando despedacen a España. En lo que sí están conformes todos, es en despedazarla.

**León ICHASO**

# SE INTENSIFICAN LOS CONFLICTOS SOCIALES Y EL TERRORISMO EN ESPAÑA

## JUEZ ESPECIAL PARA LA EXPORTACION ILEGAL DE DINERO

### Incomunicados los funcionarios detenidos el 10

Desde la victoria izquierdista aumentó en España el número de «Bolsas Negras» ilegales

MADRID, junio 11. (AP)—Las autoridades españolas que investigan la supuesta exportación ilícita de dinero al extranjero, prometieron hoy que Benjamín Fulgensi, de Las Vegas, Nuevo México, será sometido, inmediatamente, a un interrogatorio y que «si sus declaraciones son satisfactorias, será puesto inmediatamente en libertad.»

Fulgensi, subdirector de la sucursal de la International Banking Corporation, organización controlada por The National City Bank of New York, fué detenido ayer por la policía al objeto de interrogarle acerca de la exportación ilícita de dinero que, según noticias que ha recibido el Gobierno, se viene haciendo desde hace algún tiempo.

Al detenido se le permitió que viera al Cónsul de los Estados Unidos, pero no a ninguna otra persona, hallándose incomunicado todavía. Los ruegos de su esposa, para que se le permitiera ver a su esposo, no fueron atendidos por las autoridades judiciales.

Se encuentra incomunicado en una de las celdas de la Cárcel Modelo de Madrid.

La policía está interesada en conocer detalles acerca de los frecuentes viajes que hacía Fulgensi, en su automóvil, a la pequeña casa de campo que está construyendo en las cercanías de Madrid.

Francisco Quijano, subdirector de la sucursal de la institución americana en Barcelona, se encuentra detenido en la ciudad condal por la misma razón.

Los funcionarios del Gobierno han explicado que lo único que tratan de investigar es la conducta de los dos subdirectores, pero que en modo alguno tienen la menor sospecha acerca de las operaciones de la institución de crédito americana.

Se ha designado juez especial de la causa, al señor Antonio Ruiz López, a quien corresponde investigar todo lo referente a la transferencia de dinero al extranjero, operaciones que se realizan por medio de lo que se conoce extraoficialmente como «Bolsas negras».

Durante muchos meses han actuado en España varias «bolsas negras», pero sus operaciones aumentaron desde la victoria de las izquierdas en las elecciones de mediados de febrero.

El deseo de las personas adineradas de poner a buen recaudo sus fortunas, ha dado por resultado que ofrecían mayor número de pesetas por las divisas extranjeras que las que aparecen en las cotizaciones oficiales.

Los extranjeros residentes en España, también, han estado ofreciendo sus pesetas a mucho más bajo precio que el oficial, a cambio de cheques contra las cuentas bancarias abiertas en otros países.

La cotización oficial es de 7.37 pesetas por dólar americano, y sin embargo ha llegado a pagarse 8.5 pesetas por dólares colocados fuera de España.

### Muchos toreros españoles encerrados en la Cárcel Modelo de Madrid

Esta fotografía fué tomada al día siguiente de haber sido aprehendidos varios toreros españoles, por rehusar injustificadamente actuar en compañía de Fermín Espinosa, «Armillita», mejicano. De izquierda a derecha: el banderillero Eduardo Lalanda, de la cuadrilla de su hermano Marcial; Navarro, banderillero de Ortega; Luis Suárez, «Magritas», banderillero de «Bienvenida», y el mata dor Marcial Lalanda, el que más encono ha demostrado contra los toreros de Méjico. A estas detenciones siguieron otras de destacadas figuras del ruedo, sin que, hasta la fecha, el conflicto haya sido resuelto de modo satisfactorio.

### Han toreados ayer en Murcia tres toreros mejicanos

Armillita, Carnicerito y El Soldado fueron ovacionados por la enorme concurrencia

MURCIA, junio 11. AP. Por vez primera desde que comenzó la controversia taurina en España han aparecido tres matadores mexicanos en una corrida, siendo ovacionados por el público.

El resto de las cuadrillas las formaban un banderillero y once peones mexicanos.

Los tres que tomaron parte hoy en la corrida fueron Armillita, Carnicerito y El Soldado. Según el contrato los diestros españoles Noam y «Talaenllo» tenían que lidiar en la corrida de hoy, pero se negaron a hacerlo y fueron sustituidos por Carnicerito y El Soldado.

Los seis toros de Villamarta resultaron flojos.

Armillita realizó una gran faena con la capa en sus dos toros, a la cuales dió muerte después de pasarlos magistralmente de muleta con dos buenas estocadas, recibiendo una oreja, a petición del público, en el segundo.

Carnicerito de México banderilleó el segundo toro de la tarde y después de una colosal faena de muletas lo mató de volapié, recibiendo dos orejas y dando la vuelta al ruedo.

El Soldado lidió con verónicas y faroles a sus dos toros. Con la muleta le dió pases de rodillas y de pecho, rematándolos con estocadas superiores. También hubo ovaciones y orejas para El Soldado.

El público aclamó a los diestros

### Se cree que con el anuncio de un complot derechista tratan de que se desvíe la atención de otros asuntos

Socialistas y comunistas de Málaga continúan dirimiendo sus diferencias a tiros, habiendo resultado varias víctimas. Ayer fué asesinado el Presidente de la Diputación Sr. Reina

MADRID, junio 11. (AP.).—La situación social ha empeorado en España en las últimas veinticuatro horas, pues, juntamente con un aumento de los conflictos obreros, aparecen los actos de terrorismo.

En las últimas cuarenta y ocho horas han ocurrido cuatro víctimas con motivo de la enconada lucha que se ha entablado entre comunistas y sindicalistas, en Málaga.

En los momentos en que lo conflictos sociales se suceden, acompañados de violencia, el Gobierno de Casares Quiroga, anuncia que ha aplastado un movimiento derechista en siete provincias.

En los momentos en que los conla derecha se cree que tal anuncio no es más que una maniobra del Gobierno, impotente para terminar las huelgas, que asumen gravedad de día en día, para llamar la atención de los elementos izquierdistas hacia el peligro monárquico y lograr de esa manera, que cesen las querellas de los elementos extremistas y cooperen con el Gabinete en la defensa del régimen.

El estado de alarma que se proclamó a raíz de la victoria de las izquierdas en las elecciones del 16 de febrero, o sea hace unos cuatro meses, se ha prorrogado por un mes más, en vista de la gravedad de los acontecimientos.

Antonio Román Reina, de 62 años de edad, presidente de la Diputación provincial de Málaga, fué asesinado hoy en los momentos en que cruzaba un puente hacia la Diputación. También fué tiroteado el miembro de la gestora provincial, señor Rodrigo Lara, que le acompañaba, pero resultó ileso.

Cree la policía que se trata de un atentado realizado por los comunistas.

En un combate habido en una de las calles malagueñas entre comunistas y sindicalistas, que se acometieron a tiros, resultó muerta la niña Francisca Manzanares Cruz, de once años de edad, a la que alcanzó uno de los proyectiles.

No obstante el gran número de fuerzas policíacas que patrullan las calles de Málaga, no ha podido evitarse que comunistas y sindicalistas resuelvan sus diferencias a tiros, y de estas luchas han resultado víctimas.

Los directores socialistas y comunistas han dado órdenes a sus afiliados para que pongan fin a la huelga general que decretaron, pero el temor a represalias por parte de los sindicalistas es causa de que los obreros pertenecientes a los dos primeros partidos citados, no concurran al trabajo y las actividades de la ciudad se hallen, por tal razón, totalmente paralizadas.

Más de 110.000 obreros del campo de la provincia de Málaga han acordado poner fin a la huelga que declararon hace varios días para apoyar las demandas que habían hecho de aumento de salarios.

Francisco Llópiz, secretario parlamentario socialista, anunció hoy que las derechas habían fraguado una revolución que había de estallar en siete provincias, las de Madrid, Málaga, Zaragoza, Navarra, Burgos, Sevilla y Huesca, pero que el Gobierno había frustrado los designios de los conspiradores.

El Primer Ministro Santiago Casares Quiroga, resuelto a poner fin a los desórdenes, se ha hecho cargo de las fuerzas del Ministerio de la Gobernación y ha ordenado que se adopten precauciones especiales en las provincias de Zaragoza y Navarra.

La amenaza de una huelga general por los obreros del campo de la provincia de Sevilla acaba de hacerse pública, informando los líders de los trabajadores agrícolas que con ello protestarán de la negativa de los terratenientes a aumentar los salarios.

Continúan tranquilamente las huelgas de las ciudades de Estepa, Alcolea y Valentina.

**UN NOMBRAMIENTO A FAVOR DEL EX CAPITAN MENENDEZ**

MADRID, junio 11. (SE.)—La Gaceta publica una orden del ministerio de Obras Públicas, nombrando comisario del Estado en la Compañía de los Ferrocarriles del Oeste de España, a don Arturo Menéndez López, ex Director General de Seguridad.

«LA ESPAÑA DE HOY»

## Tragedias del momento español

**EL SUCESO DE LOS MONTES DE YESTE**

De hora en hora, la realidad social y política de España se tiñe de sangre. El momento es, como he dicho muchas veces, de un intenso dramatismo. El drama, en ocasiones, alcanza tonos de tragedia. Tal lo que ayer sucedió en la serranía de Albacete, cerca del pueblo de Yeste.

Allá en lo alto, lejos de los grandes caminos del mundo, hay unos cuantos pueblecillos engarzados en un municipio que es el de Yeste. Hasta hace algún tiempo, la riqueza maderera y las obras hidráulicas del río Segura, daban pan abundante a centenares de familias serranas. No había temor a la miseria. Los habitantes de la sierra no aspiran al cómodo vivir, y menos a los lujos de la ciudad, pero quieren tener todos los días la mesa puesta y conciliar el sueño en la seguridad de que al día siguiente les aguarda el jornal seguro.

Desde que terminaron las obras hidráulicas y cayó la riqueza de la madera de pino en tremenda crisis, la serranía empezó a sentirse cercada por el hambre. Al principio la amenaza era tenue: creían los vecinos de aquellos ariscos montes de la provincia de Albacete que tras unos días, a lo sumo unas semanas de intranquilidad y de incertidumbre, volverían las jornadas de paz y de trabajo. Pero transcurrió mucho tiempo, se elevaron clamores al Poder público, la escasez se fué enseñoreándose de la comarca, y con ello empezó a advertirse una peligrosa efervescencia de los ánimos, convertida fácilmente en sorda irritación.

Desde la semana pasada, el Cuartel de la Guardia Civil de Hellín, a cuyo mando está sujeto el puesto de la misma Guardia que hay en Yeste, recibió noticias poco tranquilizadoras. Según parece, los vecinos de algunos pueblecillos se dedicaban a invadir determinadas fincas y a efectuar, por su cuenta, la corta de pinos. Ultimamente, las fincas invadidas eran dos: una perteneciente al Estado; otra, propiedad del ex diputado a Cortes y ex secretario del Congreso don Edmundo Alfaro. Como se hacía necesario evitar que los desmanes continuaran adelante, concentráronse en Yeste veinte números de la Guardia Civil. Mandados por un oficial, salieron hacia las tierras invadidas, con el propósito de buscar solución pronta a un problema enojoso para las autoridades. De vuelta de su marcha detuviéronse los guardias a almorzar en cierta posada del camino, próxima a una de las aldeas levantiscas. Ocuparon una mesa de la venta o taberna, y en ella se encontraban cuando advirtieron que algunos grupos se acercaban en son de lucha y con aires de manifiesta hostilidad. Para cubrirse contra cualquier desaguisado, el jefe de la fuerza ordenó que dos de los números se situaran en la puerta del ventorro y con su presencia impidieran a los grupos acercarse más. Los vecinos levantiscos no se intimidaron: antes bien, iniciando diálogo con los dos guardias, indicaron su intención de entrar en la taberna. Sí, no, sí, no; cruzáronse afirmaciones y negaciones, peticiones y negativas, hasta que la fuerza que almorzaba, informada del suceso por el alboroto de las muchas voces, abandonó la mesa, cortó el yantar y salió a la calle... El conato de choque entre Guardias civiles y paisanos, no pasó de los gestos y de los clamores de estos últimos: como resultado de ello, quedaron detenidos seis vecinos y fueron internados en el zaguán de la venta.

Horas después, la Guardia civil se puso en camino llevándose a los detenidos a la cárcel del partido, que se halla en Yeste. Detrás echó a andar la muchedumbre de protestantes, pidiendo, cada vez con más decisión, la libertad de sus convecinos, a lo que la Guardia civil contestaba que sólo la autoridad podía decretar esa libertad. Corrió la voz de lo que acontecía y llegó rápidamente a todas las aldehuelas del contorno. De las aldeas salieron los vecindarios respectivos, y pronto se convirtió la carretera en una nutrida manifestación de campesinos que rodeaba a los Guardias civiles y pedía la liberación de los presos. Trecho a trecho, la caravana se acercaba a Yeste. Para poder continuar marchando, el jefe de la fuerza tuvo que disolver, aunque sin acudir a la violencia, los núcleos de manifestantes. Hasta que en un alto, el presidente de la Gestora municipal de Yeste se puso al habla con el teniente-jefe y le rogó que, para evitar desórdenes, de consecuencias probablemente trágicas se pusiera en libertad a los seis detenidos de la venta. Al cabo de una negociación laboriosa, el teniente accedió a soltar a los presos. Ahí parece que debía terminar absolutamente todo, y que una vez logrado el propósito, los vecindarios de las aldeas desandarían el camino andado, mientras los guardias entraban en Yeste sin más incidentes y sin mayores quebrantos. Pero lejos de suceder así, el suceso trágico empezó a dibujarse apenas se dispuso la libertad de los seis detenidos.

La carretera, poco antes de llegar a Yeste, zigzaguea entre fuertes y ásperas laderas. Por la carretera iban los veinte números de la Guardia civil, y por las laderas serranas se repartieron los vecinos airados. Punto a punto y vericueto a vericueto, la fuerza pública empezó a comprender que aquellos campesinos trataban de envolverlos. En efecto: sobre la vanguardia aparecieron grupos muy resueltos que trataron de convencer a los Guardias que debían entregarles los fusiles. Negáronse ellos, como es natural, y los campesinos quisieron tomarse por su propia mano lo que no se les daba de buen grado.

Iniciado el forcejeo por arrebatar los fusiles, la lucha pasó a ser refriega y la refriega se convirtió inmediatamente en tragedia. Los vecinos de los pueblos, empleando toda clase de armas elementales, acometieron a la Guardia civil, de la que pronto caía un soldado muerto a puñaladas, mientras otros siete recibían heridas de consideración. Los heridos fueron dando con sus cuerpos en tierra y sobre ellos iban a ensañarse los agresores, cuando tres de los soldados de la Guardia civil, comprendiendo que el caso adquiría caracteres muy graves, fueron a refugiarse detrás de unas piedras y, desde allí, comenzaron a hacer fuego, unas veces contra los grupos de la carretera, otras contra los campesinos que descendían por las laderas.

Heridos y todo, los Guardias civiles empezaron a marchar hacia Yeste, sin dejar de hacer fuego, y, por fin, consiguieron entrar en el pueblo, a la par que nuevas fuerzas del mismo Cuerpo salían a apoyarles, atraídas por el eco de los disparos.

Terminado el ¿combate?, los vecindarios alzados contra la Guardia civil se dispersaron hacia sus aldeas respectivas, y en las cercanías de Yeste inicióse la recogida de muertos y heridos.

El primero que entró en Yeste, conducido en un automóvil particular, fué el guardia Pedro Domingo, víctima inicial del choque. Después, fueron apareciendo, unos tras otros, grupos de paisanos muertos: dos aquí, en la cuneta ensangrentada; tres más allá, debajo de unos matojos; tres, en el altozano más próximo, de bruces sobre el pardo y pedregoso suelo... Total: la cifra de paisanos muertos era de dieciocho o veinte; la de heridos, de otros tantos. La Guardia civil ofrecía un cuadro de bajas compuesto por un muerto y catorce heridos. De los veinte números que formaban la pequeña columna, habían caído quince.

Estas son las noticias que llegan a Madrid, hoy día 30, a las veinticuatro horas de haberse producido los sucesos. Temo que la realidad sea más sangrienta. Las comunicaciones con los pueblecillos engarzados en la sierra de Yeste y en el municipio del mismo nombre, están servidos por comunicaciones primarias. No es fácil saber qué ha sido de los heridos que pudieron escapar al través de las montañas y que fueron a curarse en sus casas. Nos falta, además, la versión del estado de ánimo en que aquella comarca ha quedado.

Los periodistas que llegaron esta madrugada a Yeste para informar, cuentan que los campesinos les preguntaban: «¿Cómo van las cosas en Asturias y en Granada? ¿han caído muchos de los nuestros?» Ha sido difícil convencerles de que en Granada y en Asturias no hay un movimiento revolucionario propiamente dicho, traducido a hechos concretos, salvo los sucesos cotidianos; que ya de por sí son bastante agudos e inquietantes. ¿Qué arrebato, qué frensí ha llevado a los campesinos de Yeste a alzarse en un movimiento trágico, que recuerda la matanza de guardias de Castilblanco, pero que tiene proyecciones mucho mayores y tintes infinitamente más sombríos? ¡Misterios de este instante español, que ya nos está llevando a todos a la angustia!

De Yeste habrá que escribir más. Presiento que este suceso traerá consecuencias. España no conoce a estas horas—merced a la censura—lo que ha ocurrido en la serranía de Albacete. Pero la verdad empieza a filtrarse. Y el comentario a esos hechos está sobrecargado de emoción.

**Manuel AZNAR**

Madrid, 30 de Mayo de 1936.

### La clase patronal española proyecta un cierre general

Las enérgicas medidas que tomó el gobierno impidieron por ahora esa determinación

MADRID, junio 11. (WP.).—El subsecretario de la Gobernación manifestó hoy, a los representantes de la Prensa, que el Gobierno está altamente complacido de los servicios que le viene prestando la policía.

«Quiero exponer públicamente, en nombre del Gobierno, —dijo— su satisfacción por los excelentes servicios prestados en estos días por la policía, a cuyos resultados ha contribuído con sus indicaciones la Guardia Civil.»

Continúa diciendo que el día anterior se había celebrado una reunión por el bloque patronal con el fin de acordar el cierre de establecimientos, talleres, oficinas y comercios, pero que tal propósito se fustró a causa de las enérgicas medidas adoptadas por el Ministerio de la Gobernación y el celo extraordinario demostrado por la Dirección General de Seguridad.

Agregó que el señor Ossorio Tafall había recibido al comité de huelga de ascensores, cuyos obreros están dispuestos a reintegrarse inmediatamente al trabajo, reparando el material que esté sin funcionar. Unicamente piden, en vista de las sanciones decretadas por el Ministerio de la Gobernación, que éste les garantice que en un plazo conveniente, puedan percibir las cantidades que les correspondan en virtud de la orden Ministerial que resolvió el problema.

### En España la Confederación Nacional del Trabajo amenaza con la "acción directa", lo que equivale a desorden

En un manifiesto, dicha organización conmina al Gobierno a que resuelva inmediatamente todos los conflictos del trabajo a satisfacción de los obreros. Crece el malestar

MADRID, junio 11. (SE.)—Una ola de huelgas, extiéndese a través de España entera, a despecho de todos los esfuerzos que realiza el Gobierno de coalición de izquierdas, para ponerles fin.

Centenares de miles de trabajadores, en fábricas y en los campos, están en paro, y aumenta la amenaza de una huelga general nacional, a menos que el Gobierno del señor Casares Quiroga ofrezca a las uniones y sindicatos obreros, rápidamente, una solución satisfactoria del problema del desempleo.

Ochenta mil trabajadores del ramo de construcción están parados en Madrid. Los camareros de cafés y restaurantes, miembros de la Confederación Nacional del Trabajo, están, también en huelga. Y los trabajadores en reparaciones de ascensores, llevan ya cinco semanas parados.

En Barcelona, los montones de basura han permanecido en las calles, como resultado de la huelga del ramo de limpieza municipal, en simpatía con la cual, los obreros encargados de la recogida de desperdicios en las casas, abandonaron el trabajo. Los barberos han anunciado su huelga, también.

En Tarragona las tripulaciones de los barcos-tanques petroleros han originado grandes pérdidas al monopolio petrolero del Gobierno, al negarse a permitir que trabajadores no pertenecientes a sus uniones tomen parte en las operaciones de la descarga del combustible de los barcos. En Lérida están en huelga los trabajadores del canal, los carpinteros, los obreros en la industria de tejidos y los camareros de cafés, restaurants y hoteles.

**100,000 campesinos en huelga**

En la provincia de Málaga solamente, 100,000 campesinos mantienen un paro absoluto en 103 pueblos. Los criadores de ganado acusan a los trabajadores de abandonar a los animales a su cargo, de destrozar campos de pasto y de encerrar al ganado en los establos sin dejarles comida alguna. Hay una huelga del ramo textil que se prolonga indefinidamente.

En las minas de Peñarroya 500 mineros encerrados en una galería, llevan ya siete días rehusándose a abandonarla hasta que se satisfagan sus demandas de más jornales.

En Puerto Llano los agricultores se han visto arruinados al pudrirse sus cosechas a causa de la continuación de la huelga. Sólo en Mestanza se han perdido ya 30,000 bushels de trigo por esa causa. Artículos alimenticios, frutas, legumbres y mercancías deteriorables se hallan amontonadas en las estaciones de las provincias de Huesca, Teruel y Valencia, por la paralización del ferrocarril central de Aragón que sirve esa zona. En varios otros ferrocarriles secundarios, también hay paro absoluto.

Trabajadores del gremio de curtido de cueros, en Palma de Mallorca, iniciaron una huelga que amenaza extenderse a toda la industria de calzado, que tiene importancia predominante en toda la isla.

En Santander, como en muchas otras ciudades existen huelgas decretadas por causas locales. Pero en todas ellas los huelguistas demandan uniformemente, alza de jornales y disminución de horas de trabajo, así como el despido de todos los trabajadores que no pertenecen a las uniones y sindicatos.

La Confederación Nacional del Trabajo dió a la publicidad un manifiesto a la Unión General de Trabajadores —Partido Socialista— para que secunde una huelga general nacional en simpatía con los huelguistas que han abandonado y el trabajo en todo el país por diferentes causas, y demandando que el Gobierno central solucione todos los paros inmediatamente, a la satisfacción de los obreros. La alternativa, se declara en el manifiesto, será la «acción directa», que entre los sindicalistas significa siempre fomento de desórdenes.

A medida que las huelgas se extiendan, la coalición del partido de izquierda que ocupa el Gobierno amenaza desintegrarse. Pero por lo menos se llegó a una transacción en la demanda hecha por los comunistas y sindicalistas de que el Gobierno disuelva el cuerpo de la Guardia Civil. Se acordó que el Gobierno denunciara públicamente, para que sean perseguidos, los excesos cometidos por la Guardia Civil, pero que ésta continuara como hasta ahora, con su misma organización.

UNGUENTO MONESIA
INFALIBLE PARA CURAR LLAGAS, ULCERAS, PANADIZOS, SIETE CUEROS, UÑEROS, GOLONDRINOS, TIÑA, LOBANILLOS &

### Los socialistas extremistas siguen sosteniendo que la directiva actual ha perdido la confianza del obrero

Al pedir la renovación de los dirigentes del Partido, alegan, «que la gravedad de las circunstancias que va a tener que afrontar el proletariado, pide cohesión absoluta»

MADRID, junio 11. (SE.)—La demandas de los socialistas de la sección de Madrid, para que se lleve a cabo la elección inmediata de un nuevo comité directivo del partido, han agravado aún más la situación interna de la organización, que ya era muy grave como resultado de las agresiones hechas por los extremistas del partido contra líderes tan prominentes de él como Indalecio Prieto, Belarmino Tomás y Ramón González Peña en el mitin de Ecija.

El órgano oficial del comité directivo, controlado a su vez por el señor Prieto, «El Socialista», acusa al grupo de Madrid, y a su caudillo el señor Largo Caballero, de haber roto la disciplina del partido con su demanda de elección del nuevo comité. Indica el diario que aquél ha convocado ya a elecciones para llenar las vacantes que existen en su seno, mientras que los extremistas lo que desean es reemplazar en toda su integridad al organismo director del partido con un grupo presidido por el mismo Largo Caballero.

«El Socialista» destaca que este acto de desobediencia a la disciplina social es un incidente enteramente nuevo «para la representación legítima del partido», agregando que la orientación socialista española del día está sufriendo de «descomposición» e «indisciplina» que deben corregirse a cualquier precio.

Los extremistas socialistas, por su parte, sostienen que el comité directivo actual ha perdido ya todo el apoyo del partido y debería ser reemplazado porque «la gravedad de las circunstancias que el proletariado va a tener que afrontar, demanda una cohesión absoluta en su organismo colectivo».

**LAS HUELGAS EN CATALUÑA**

BARCELONA, junio 11. (SE.)—El presidente de la Generalidad catalana, señor Companys, revistando la situación creada por las huelgas en la región, afirmó que el gobierno catalán había hasta ahora realizado toda clase de esfuerzos por solucionar los paros o evitarlos antes de que llegaran a producirse.

«Pero las huelgas continúan, agregó el señor Companys, con carácter que se parece a la coación. Parecen en mi concepto ser más bien políticas que sociales. Y por esta razón el gobierno se verá obligado a adoptar medidas que garanticen la libertad del trabajo e impidan las coacciones, porque no es posible laborar por los ideales izquierdistas, si el gobierno izquierdista ha de verse constantemente puesto en ridículo por los conflictos del trabajo en las vías públicas».

La huelga de los trabajadores del puerto, que se había anunciado se aplazó una vez que intervinieron en las gestiones de conciliación las autoridades.

**LOS COMPLICADOS DE ALBACETE**

HELLIN, junio 11. (SE.) Cincuenta y nueve personas, acusadas de complicidad en los sangrientos sucesos de Yeste, han sido detenidas por las autoridades, siguiendo instrucciones del juez especial de la causa. Entre los detenidos figuran varios concejales del pueblo y el presidente de la Casa del Pueblo y el alcalde.

El gobernador civil de la provincia y el jefe de los guardias de Asalto han pasado dos días en Yeste investigando lo ocurrido. El corresponsal de la Agencia Febus, comunica que varios de los heridos el día del encuentro entre campesinos y guardias civiles, han fallecido.

**EL MONUMENTO A BARBERAN Y COLLAR**

MADRID, junio 11. (SE.)—El reciente vuelo del aviador teniente Menéndez, ha dado por resultado revivir en la Federación Aeronáutica Española la idea de iniciar una subscripción pública para la erección de un monumento a la memoria de los malogrados aviadores trasatlánticos capitán Barberán y teniente Collar, héroes del vuelo directo Sevilla-Cuba.

Una comisión de soldados del cuerpo de Ingenieros ha visitado en Gerona a los padres del teniente Collar, entregándoles un pergamino firmado por los oficiales, clases y soldados del aeródromo de Cuatro Vientos, en el que prestaban sus servicios los dos aviadores perdidos en el vuelo de la Habana a Méjico.

DESDE BARCELONA

## En busca del stand de Cuba

**Por nuestro enviado especial Coronel Domingo de Battemberg**

MAÑANA, sábado, ha de inaugurarse la Feria de Muestras de Barcelona, que ocupa cada año los antiguos pabellones de la Exposición Internacional llamados Palacio 1 y 2. He leído en el DIARIO DE LA MARINA, que ha sido creado un stand cubano por comerciantes e industriales de la Habana, y en vista de ello he decidido hacer una visita a Montjuich. En el Palacio número Uno donde están instaladas las oficinas de la futura Feria hay muchos empleados y mucho polvo. Parece que la inauguración de mañana no será muy lucida; falta mucho que hacer.

Me dicen:

—¿Los productos cubanos? ¡Sí señor! Vaya Vd. al Palacio número Dos: allí lo informarán.

Doy las gracias al empleado y me voy al Palacio número Dos, distante unos 500 metros de la oficina de la Secretaría. Allí, el mismo desorden, propio de todas las Exposiciones que se han de inaugurar. Los stands sin arreglar, los tecnos y paredes sucios.

Busco vanamente el puesto de Cuba. Pregunto a unos y otros. Diviso por fin una casita criolla: guano, palmas, al lado de un platanal... ¡Ya estoy! pienso. Me acerco, y dos amables señores me informan que se trata del stand de Fernando Poo, donde los productores de la isla africana ofrecerán cacao y azúcar de esta colonia española.

Aquí descanso un momento y sigo mi peregrinación en busca del stand, en medio de camiones, maderamen sin colocar, cajas de todos tamaños, obreros y guardias civiles. Después de varias vueltas, diviso a don Francisco Carbonell, Secretario del Instituto de Economía Americana, que, sobre un estrado, dirige la instalación de unas vidrieras.

Le saludo, —y él, muy amable, se une a mí para continuar la expedición emprendida—. No encontramos nada que tenga referencia a Cuba. Por fin, un empleado encargado nos asegura: —«La República de Cuba no tiene puesto alguno en el Palacio número Dos.»

Me despido del amable señor Carbonell. Después de descansar sobre un banco, frente a la cascada, decido volver a la Secretaría y recurrir a todos los medios persuasivos, para no marcharme, sin haber encontrado el stand, que debe existir, puesto que el DIARIO DE LA MARINA lo afirma así.

Llego otra vez a la dirección de la Feria. Me pongo serio, y consigo que un señor, después de consultar varios libros, averigüe que el puesto de Cuba lleva el número 320 y se encuentra en el Palacio número Uno, pero en la parte baja del mismo.

Emprendo otra vez el camino, en medio de los escombros y gentes ocupadas en arreglar puestos, para llegar por fin frente al número 320.

Allí está el stand de Cuba, arregladito, fresco aún de pintura. Al lado, un grupo de personas, entre otras el Sr. Leopoldo Dolz, Cónsul General, Don Manuel Ecay—hijo de un buen amigo mío—y el señor Rubén Ortiz, compañero en el DIARIO; comisionados los dos últimos por el Gobierno para asistir a la Feria que debe inaugurarse mañana.

Les saludo con el afecto que me inspira siempre lo que se relaciona con todo lo de «allí»; y mientras esperamos a que los carabineros les traigan las cajas de tabacos, que enviaron las fábricas de la Habana y que fueron confiadas, en Santander, al cuidado maternal de la Tabacalera, que no cree en «muestras»; y que otros empleados del fisco saquen, de no sé qué depósito oficial, los rones y perfumes que presentarán, charlamos de cosas de la Habana.

¡Cuántos recuerdos amables, jocosos y hasta dolorosos desfilan rápidamente en nuestra conversación!—¡y qué bienvenidos son todos!...

Llegan otros señores, entre ellos Don Carlos de Pastor, representante de una casa de Cuba.

Un carro con café, azúcar, dulces y conservas.

Se activan los trabajos y se ve que todos contribuyen, con el deseo de que Cuba ocupe el lugar que sus laboriosos comerciantes e industriales le han conquistado en el mercado mundial.

En este ambiente cubano respiro satisfecho, olvido mis pies doloridos, mi cansancio, las dos horas empleadas en la busca y captura de un número y doy gracias a Dios que, debido a mi constancia, decisión y abnegación, encontré en la Feria de Muestras de Barcelona, el stand de Cuba.

Barcelona, 29 de mayo de 1936.

LIBROS INTERESANTES Y BARATOS

| | |
|---|---|
| Aegerter, E.—La Vida de Saint-Just, 1 Vol. rústica | $0.60 |
| Barbusse, H.—Stalin, 1 Vol. rústica | 0.60 |
| Berdiaeff, N.—El Hombre y la Máquina, 1 Vol. rústica | 0.15 |
| Berdiaeff, N.—La Religión y el Marxismo, 1 Vol. rústica | 0.25 |
| Berl, M.—La Política y los Partidos, 1 Vol. rústica | 0.85 |
| Bujarin, N.—Materialismo Histórico, 1 Vol. rústica | 1.00 |
| Clulkof, G.—Los Ultimos Zares Autócratas, 1 Vol. rústica | 1.00 |
| Descartes.—Reglas para la Dirección del Espíritu, 1 Vol. | 0.25 |
| Encinas, J. A.—Historia de las Universidades de Bolonia y de Padua, 1 Vol. rústica | 1.00 |
| Freud, S.—La Interpretación de los Sueños, 3 Vols. rústica | 0.75 |
| Freud, S.—Introducción a la Psicoanálisis, 1 Vol. rústica | 1.00 |
| Freid, F.—El Fin del Capitalismo, 1 Vol. rústica | 1.00 |
| Ghiraldo, A.—Libertadores de América, 1 Vol. rústica | 0.65 |
| Haya de la Torre, V. R.—¿A dónde va Indoamérica?, 1 Vol. | 1.50 |
| Halevy, D.—Decadencia de la Libertad, 1 Vol. rústica | 0.15 |
| Maurois, A.—Voltaire, 1 Vol. rústica | 0.45 |
| Maurois, A.—Aspectos de la Biografía, 1 Vol. | 0.85 |
| Nitti, F.—La Inquietud Mundial, 1 Vol. | 1.00 |
| Rodzianko, M. V.—El Reinado de Rasputín, 1 Vol. | 1.00 |
| Schaefle, A. E.—¿Qué es el socialismo?, 1 

# CONTINUA MAÑANA LA TEMPORADA DE CARRERAS DE CABALLOS EN O. PARK

## SUSPENDIDO EL INFIELDER GALVEZ, DEL REGLA POR UN MES EN LA LIGA NACIONAL AMATEUR



## DESDE EL BULL PEN

### HABLANDO DEL DIAMANTE...

**Por GALI**

Los New York Yankees no permitirán que Billy Dickey sea escogido para trabajar en el home plate durante el match de las Estrellas que se dará el siete de Julio en Boston... Pero dejarán que Frankie Crosetti y Joe Di Maggio figuren en la selección.. Crosetti, incidentalmente, es una de las sensaciones del New York... Cuando la campaña comenzó, Frankie era una de las más grandes incógnitas que tenía el club... Ahora es el short stop más efectivo de la Liga Americana... Carlos Ruffing, el rojo, está buscando un record de 20 victorias con los Yanks, y últimamente ha ganado cuatro games en sucesión... Vernon Wilshere luce cada vez mejor en las prácticas con los Yankees, por tanto, no se extrañen de que pronto le concedan un contrato La presente serie con los Tigres puede resultar fatal para los Yankees... Si el Detroit le gana la serie al New York—y todo puede ocurrir, porque los newyorkinos están en un pequeño slump—el Boston, que ha vuelto a recuperar su vista al bate, puede apoderarse del lugar de honor antes de que termine la semana... Monte Pearson está en una floja racha... En sus últimas tres salidas, ha sido bateado con libertad, proporcionando a sus rivales fácil blanco para sus batazos... Por el mes de abril se dijo que los Cardenales no podrían ganar sin Frisch... ahora se imprime el mismo disco, pero sustituyendo el nombre de Frisch por el de Stuart Martin... Los peritos baseboleros tienen miedo de que los Cardenales conviertan el pennant en un fácil paseíto, de tomar pronto impulso.... Los Cards están en primer lugar, pero aún no están jugando como pueden.

A Joe Di Maggio le ocurrió el otro día una cosa curiosa... El cuerpo de Bomberos de New York le pidió que le enseñase a batear, y todo quedó arreglado para que el asunto ocurriese durante uno de los matches de la serie Cleveland-New York... Desgraciadamente, Mel Harder detuvo a Joe en su racha de hitting esa tarde, y el joven outfielder no pudo demostrar su habilidad... Los Yankees siguen metiendo público en sus terrenos... Ayer, un día malo para el baseball en los Estados Unidos, reunieron un total de 13,000 espectadores en el Stadium... Buddy Myer, champion bate del año pasado, está fuera del line up otra vez, y Ossie Bluege ha tenido que cubrir su posición... Mientras tanto, los Yankees se sienten complacidos de no haber llevado a cabo la transacción que tenían proyectada... Stuart Martin, la actual sensación de hitting de los Cardenales, trabajó el año pasado en un club de la Piedmont League, y ni siquiera fué escogido para formar el All-Stars del circuito...

Ahora, unas cuantas noticias que todos ustedes deben saber:

Benny Chapman fué considerado una vez el hombre más veloz de la Liga Americana después de Ty Cobb, pero Willy Werber posee actualmente mejores records... Jimmy Weaver, que gana ahora tantos juegos para los Piratas, estuvo hace años con los Yankees... Y es el hurler más alto del Big Show... Terry es una estrella como jugador, pero como manager no parece muy hábil... Por una razón u otra, sus teams decaen terriblemente el último mes de la temporada, después de haber estado en el lead toda la season... Terry, además, no sabe hacer cambios... El trío de outfielders de los Yanks es superior al del Boston Red Sox... Y el pitching staff es también mejor... Gómez, Ruffing y Pearson forman mejor combinación que Grove, Ferrell y Marcum u Ostermuller... El record de Grove contra los Yankees es de 30 victorias y 19 derrotas... Hank Leiber fildea más que Wally Berger, pero en conjunto, este último es superior... El trío de outfielders de los Yankees luce actualmente el mejor del baseball... Y Di Maggio ha sido quien le ha subido la categoría... Hal Schumacher es un pitcher estrella, pero la realidad es que los Gigantes se sienten más seguros de ganar cuando pitchea Hubbell que cuando pitchea Hal.... Di Maggio, Chapman y Hoag tienen los mejores brazos de la Liga Americana entre jardineros... Crosetti está jugando este año mejor que Joe Cronin y que Luke Appling... Bartell, como todos los players del Filadelfia, sólo juega buena pelota cuando actúa en Phila... Joe Moore, de los Gigantes, es un outfielder más completo que Benny Chapman... Preferimos a Medwick sobre Moore, empero... Gómez fué superior a Grove en 1934... Grove fué superior a Gómez en 1935... Y ahora Grove está pitcheando mejor que Gómez... Como este último es mucho más joven, nosotros no lo cambiaríamos por Grove... Grove está en en sus últimos años como starting pitcher... A Gómez le faltan aún muchas temporadas en el Big Show.

## NUEVO JUEGO DEL VOLLEY BALL EN EL CLUB SANTA AMALIA

El pasado domingo se llevó a cabo el interesante juego de Volley Ball entre el team Azul y el Verde resultando vencedores los muchachos del Verde, quienes jugaron bien bajo la dirección de Mikito, habiendo desarrollado en todos los tiempos un gran ataque, a pesar de que no tenían rematadores efectivos, los azules hicieron cuanto pudieron para ganar pero no pudo ser, pues Yiyo que era el llamado a luchar para ganar estaba muy deficiente, parece que estaba muy «débilito», la victoria de los Verdes no cabe duda, pero se puede decir sin temor a que se equivoque uno, que Godofredo Vega a pesar de no jugar nunca hizo prodigios, sacando remates, que a los profesionales les hubiera sido difícil sacarlos, conque ya lo saben los Verdes, hay que cuidar a Gody. El próximo miércoles a las nueve y treinta de la noche jugarán los teams Verde y Rojo, a continuación damos a conocer el score del juego:

| | Azul. | | Veldes. |
|---|---|---|---|
| Primer half | 9 | x | 15 |
| Segundo half | 15 | x | 12 |
| Tercer half | 9 | x | 15 |
| Cuarto half | 15 | x | 12 |
| Quinto half | 8 | x | 15 |

# VENCEN LOS RED SOX DE BOSTON AL SAN LUIS, 7x5

Venciendo obstáculos (y charcos), estos caballos tomaron parte en el «Herculoid Steeplechase» de Belmont Park, cerca de Nueva York. La foto muestra a «What Have You», el vencedor, tomando la delantera al aterrizar de un salto hercúleo. (Foto Acme-Editors Press).

### Vinieron de atrás los Rojos de después de la salida de los Yawkey para ganar después de la salida de los Browns

BOSTON, Junio 11 (AP)—Los Medias Rojas de Boston vinieron de atrás, hoy, para ganar, después que los Browns de San Luis habían anotado tres carreras en el primer inning, y ganaron el primer game de la serie con un score de 7 por 5.

Rick Ferrell ayudó a la victoria con un home run.

El score:

SAN LUIS

| | V. | C. | H. | O. | A. | E. |
|---|---|---|---|---|---|---|
| Lary, ss | 4 | 1 | 2 | 0 | 5 | 0 |
| Clift, 3b | 4 | 1 | 0 | 0 | 4 | 1 |
| Solters, lf | 4 | 1 | 1 | 2 | 0 | 0 |
| Bottomley, 1b | 4 | 0 | 0 | 11 | 0 | 0 |
| Bell, rf | 4 | 1 | 1 | 1 | 0 | 0 |
| West, cf | 4 | 0 | 2 | 1 | 0 | 0 |
| Carey, 2b | 4 | 0 | 0 | 6 | 2 | 0 |
| Gigliani, c | 4 | 1 | 1 | 3 | 0 | 0 |
| Thomas, p | 2 | 0 | 0 | 0 | 1 | 0 |
| Coleman, x | 1 | 0 | 1 | 0 | 0 | 0 |
| Bogsett, xx | 0 | 0 | 0 | 0 | 0 | 0 |
| Andrews, p | 0 | 0 | 0 | 0 | 0 | 0 |
| Pepper, xxx | 1 | 0 | 1 | 0 | 0 | 0 |
| Totales | 36 | 5 | 9 | 24 | 12 | 1 |

x Bateó por Thomas en el 7o.
xx Corrió por Coleman en el 7o.
xxx Bateó por Andrews en el 9o.

BOSTON

| | V. | C. | H. | O. | A. | E. |
|---|---|---|---|---|---|---|
| Cooke, rf | 4 | 2 | 1 | 5 | 0 | 0 |
| Cramer, cf | 4 | 0 | 2 | 2 | 0 | 0 |
| Manush, lf | 5 | 0 | 1 | 1 | 0 | 0 |
| Foxx, 1b | 3 | 1 | 1 | 5 | 1 | 0 |
| Cronin, ss | 5 | 1 | 2 | 1 | 2 | 0 |
| McNair, 2b | 4 | 0 | 0 | 3 | 2 | 0 |
| Werber, 3b | 3 | 1 | 1 | 0 | 2 | 0 |
| R. Ferrell, c | 4 | 1 | 2 | 9 | 0 | 0 |
| Henry, p | 0 | 1 | 0 | 0 | 0 | 0 |
| Wilson, p | 3 | 0 | 1 | 1 | 0 | 0 |
| Totales | 35 | 7 | 11 | 27 | 7 | 0 |

Anotación por entradas:

| | | | |
|---|---|---|---|
| San Luis | 300 | 100 | 100—5 |
| Boston | 002 | 130 | 01x—7 |

Empujadores: Solters 2; Bell; Carey; Lary; Manush; Cronin; R. Ferrell 4; Foxx. Two base hits: Solters; Werber, R. Ferrell. Home run: R. Ferrell. Sacrifice: Cramer. Left on bases: San Luis 6; Boston 10. Bases por bolas: Thomas 5; Henry 2. Strikeouts: Thomas 1; Henry 3; Wilson 5. Hits: a Thomas 8 en 6 innings; Andrews 8 en 2; Henry 4 en 3; Wilson 5 en 6. Balk: Henry. Ganó: Wilson. Perdió: Thomas. Umpires: Summers, Owens y Johnston. Tiempo: 2:06.

## SE REANUDARAN LAS REGATAS DE YATES POR LA COPA LIPTON

Los ingleses, interesados en capturar el trofeo, han construido una nueva embarcación para competir con los norteamericanos en el verano próximo. Detalles de mucho interés

(Por CHARLES RIVERS)

GOSPORT, (Inglaterra) Junio 11. En los astilleros de la firma Camper & Nicholson, ha sido botado el nuevo yate inglés «Endeavour I», con el que T. O. Sopwith tratará de reconquistar para Inglaterra el famoso trofeo llamado «Copa Lipton», que se disputa entre esa nación y los Estados Unidos desde 1851. Desde hace muchos años los ingleses vienen luchando infructuosamente con ese propósito.

El arquitecto naval Charles Nicholson, a quien se considera el más destacado exponente de su arte en lo relativo a la construcción de yates de vela, se ha excedido a sí mismo esta vez, y el «Endeavour II» que ha construido para Sopwith es una verdadera joya.

Según las reglas que rigen estas competencias, ninguna embarcación que haya sido derrotada en las regatas internacionales de la clase J, puede participar en otra prueba similar antes del término de dos años. Es por esto que Sopwith ha hecho construir un nuevo yate.

No deja de ser curioso que una de las grandes «novedades» introducidas en el velámen de estos grandes y veloces yates provenga de embarcaciones casi desaparecidas ya. En efecto, el foque llamado «tipo Génova», que ha sido adaptado a los yates por los italianos, no es otra cosa que una copia de las velas latinas que llevaban las «felucas» catalanas e italianas del Mediterráneo.

La «felucca» pertenece al género naval de las galeras, y como ellas, era impulsada tanto a vela como a remo. Sus dos mástiles cortos, sin masteleros, se inclinaban hacia proa y llevaban, casi al tope, atravesadas sendas vergas larguísimas y flexibles sobre las cuales se largaban velas latinas.

Cuando arreciaba el viento las vergas se encorcaban, dejando así escapar gran parte de él. Al disminuir la fuerza del viento las vergas volvían a enderebarse, aprovechando la menor brisa. Por regla general se largaba una vela a cada banda, de modo que desde lejos la embarcación con una vela a babor y otra a estribor, parecía una liebre.

Los italianos, que adaptaron la vela triangular de las «felucas» a los grandes yates, la utilizaron como foque, que se denomina actualmente «foque Génova», aunque ahora es realmente más bien una trinquetilla que un foque, ya que los yates no llevan baupres ni botalón de foque. En su forma actual el mal llamado «foque Génova» es una vela de dimensiones colosales, que el viento hincha hasta darle la forma de un globo, y que tiene, por consiguiente, gran fuerza de propulsión.

Otra de las innovaciones introducidas en los yates de la clase J en estos últimos años es el enorme mástil de acero, hueco, que llega a menudo a los 45 metros de altura.

La regata del año pasado, que disputaron el yate inglés «Endeavour» y el norteamericano «Rainbow», timoneado por Vanderbilt, produjo algunos incidentes enojosos debidos a «fouls» cometidos por ambos. Además, el competidor inglés acusó a su rival de haber colocado mayor cantidad de lastre en la quilla que lo que permiten los reglamentos.

La primera regata por la copa «América», llamada también «Lipton» en recuerdo del veterano «yachtman» Sir Thomas Lipton, que luchó durante años por ganarla y no lo consiguió, tuvo lugar en aguas de la isla de Wight (Inglaterra), el 22 de agosto de 1851. El «América» disputó allí la prueba a las embarcaciones del Real Escuadrón Británico. En aquellos tiempos aún no se habían establecido las comunicaciones cablegráficas trasatlánticas, y la noticia del triunfo norteamericano fué publicada el 18 de septiembre, casi un mes más tarde, por el «New Rork Daily Times». El año pasado, naturalmente, la noticia del triunfo norteamericano, ocurrido en aguas de Newport (Rhode Island, E.U.) llegó a Londres en pocos segundos, y dentro de media hora los diarios ingleses tenían en su poder las fotografías de la prueba, trasmitida por radio.

En 1894, el «Vigilant», norteamericano, cruzó el Atántico con el fin de participar en las regatas inglesas, y fué derrotado por el «Britannia», de propiedad entonces del Rey Eduardo VII.

Se tendrá una idea del enorme coste de este deporte si se menciona que el «Yankee» llevaba un mástil de acero que costó 4.000 dólares, y que el del «Enterprise», construido de «duraluminio», costó 40.000. El mismo «Enterprise», cuyo coste ascendió a cerca de 700.000 dólares, fué vendido como hierro viejo en 1935 por 5.000.

(Derechos reservados a DIARIO DE LA MARINA, por North American Newspapel Alliance).

### HOME RUNS DE AYER

| | |
|---|---|
| Johnson, Atléticos | 2 |
| Averill, Indians | 1 |
| Reiber, Tigres | 1 |
| Goslin, Tigres | 1 |
| Gehrig, Yankees | 1 |
| R. Ferrell, Red Sox | 1 |
| Hack, Cubs | 1 |
| Sulik, Phillies | 1 |
| **LOS LIDERES** | |
| Jimmy Foxx, Red Sox | 14 |
| Hal Trosky, Indians | 13 |
| Lou Gehrig, Yankees | 12 |
| Melvin Ott, Gigantes | 11 |
| Goose Goslin, Tigres | 10 |
| Tony Lazzeri, Yankees | 9 |
| J. Moore, Phillies | 9 |
| Bill Dickey, Yankees | 9 |
| **TOTALES POR LIGA** | |
| Liga Americana | 249 |
| Liga Nacional | 220 |
| Totales | 469 |

### LOS SEIS DE LA FAMA

| Player | J. | V. | C. | H. | Ave. |
|---|---|---|---|---|---|
| Sullivan, Indians | 33 | 112 | 16 | 47 | .411 |
| S. Martin, Cards | 40 | 134 | 35 | 53 | .396 |
| Terry, Gigantes | 29 | 76 | 16 | 30 | .395 |
| Gehrig, Yanks | 52 | 201 | 63 | 73 | .363 |
| Gehringer, Tigres | 55 | 232 | 52 | 84 | .362 |
| J. Moore, Phillies | 43 | 172 | 38 | 62 | .360 |

## Continúa mañana sábado la season hípica en O. Park

Se prepara un programa de primera para volver a los días de carreras marianenses

Continuará mañana sábado la temporada de carreras. Desde luego, los «entries» confeccionados para el jueves quedan anulados y se llenarán las justas sabatinas de acuerdo con el libro de condiciones de ese día.

Ese programa debe resultar altamente interesante. La mejor justa del día será una competencia que aparece en dicho libro como última carrera, aunque probablemente ocupará el quinto turno.

Como el reclamo es de mil pesos participarán en esa carrera los mejores sprinters de Oriental Park en el empeño de sus dueños de cargar con el premio más alto de esa fiesta y obtener prestigios adicionales, para sus pur sangs.

La condición de esa carrera es la que sigue: para tres años y más que no hayan ganado otras que reclamables desde marzo 31, con peso de -107 libras los de tres años y 113 los de mayor edad. Habrá dos libras extra de recargo por cada carrera de premio o de handicap ganada desde enero 31. Sin ventaja para jinete aprendiz.

DOS JUSTAS LARGAS

Una carrera larga para pur sangs de tres años exclusivamente debe reunir un grupo de consideración, pues es una competencia abierta con peso básico de 110 libras y recargo de dos libras extra por cada carrera ganada en el año.

Otra justa larga a milla y sesenta yardas como la que hemos mencionado en el párrafo anterior está destinada para los de tres años y más que no hayan ganado dos carreras desde el 31 de marzo.

Y brillando también como justa de interés será la destinada a tres años y más con reclamo de 600 pesos, pudiendo bajarse hasta quinientos que se correrá a seis furlongs. Por lo que tendremos dos sprints de ejemplares buenos, populares, de velocidad, que son los que el público quiere ver en acción lo más frecuentemente posible.

UN PURSE PARA EL DOMINGO.

La carrera más notable del próximo domingo será el Purse que se correrá a cinco furlongs con premio de 160 pesos.

Es carrera abierta para tres años y más. Pesos: 105 los de tres años, y 110 las mayores y dos libras extra por cada carrera ganada desde el 29 de febrero.

En la fiesta dominical habrá también tres competencias, una de ellas a milla y furlong con cuatrocientos pesos de reclamo, pudiendo subirse hasta quinientos pesos.

Estamos seguros que las próximas fiestas hípicas de Oriental Park han de congregar en el bello y fresco hipódromo de Marianao grandes concurrencias de fanáticos ávidos de gozar de su deporte favorito.

## MARGARITA VALLHONRAT VIUDA DE BORY, FALLECIO

Dejó de existir ayer en esta ciudad, la distinguida señora Margarita Vallohonrat viuda de Bory, tía apreciable del doctor Joaquín Martos, distinguido galeno y deportista local, que ha de asumir dentro de poco a la presidencia de la Asociación de Jóvenes Cristianos.

Nuestro pésame más sentido.

tN.gwm shrdlu hrdl rdlu uauan

## SE RETIRA FRED MARBERRY

WASHINGTON, Junio 11. (AP.)—Fred Firpo Marberry, pitcher de los Senadores de Washington, ha renunciado a retornar como jugador y ha pedido hoy su release como player del club.

Marberry se ha dado cuenta de que ya no puede más con la pelota y quiere retirarse definitivamente.

## Ha de resultar un duelo de gran interés el choque de ADC y Acción Republicana

Los dos teams están colocados en admirable posición y lucen listos para ofrecer a los fanáticos una bonita exhibición. Se espera ver si el outfielder de Banagüises sigue bateando

### EL MATCH CUMBRE EN EL SEGUNDO TURNO

ANTONIO VALDES, notabilísimo infielder del club Teléfonos, que puede resultar muy bien la selección de la Liga Nacional en la segunda base para el match de «Todos Estrellas», que se dará el sábado 4 de julio en el Stadium de La Tropical.

Un bonito plato beisbolero espera a los fanáticos el próximo sábado, tarde en el «Gran Stadium Cerveza Tropical». La cartelera del Campeonato de 1936, de la «Liga Social de Aficionados de Cuba» marca el siguiente double header:

1 —«Club Deportivo de Hacienda» vs. «Havana Electric».

2 —«Soc. Dep. Acción Republicana» vs. «A. D. C.»

En el primer turno, tendremos el encuentro de dos novenas que han reaccionado fuertemente, y que están jugando el base ball que era de esperar de nines que cuentan en sus filas con players del calibre de ambos clubs Ya lo demostraron el pasado domingo, en el «Ferroviario», cuando vencieron a los teams que salieron favoritos para conquistar el pennant.

La maravilla de «Hacienda», el sensacional Raúl D-Scott obtendrá nuevo chance, en un esfuerzo del Manager Acostica, por acortar el poco margen que le separa de los leaders, también los tranviarios, con el mismo lógico deseo, confiarán el box al gran veterano glorioso Pedrito Ruiz. En las filas de los eléctricos militan jugadores del calibre de Martínez Ruiz, Santiago García, Llusá, Sosa, Michelena, De la Cruz, Buringas, Avelino González, Avoy, Febles y De la Vega. Otro buen grupo tiene «Hacienda» en las personas de «Pepín» Fernández, O-Scott, Jordán, Gutiérrez, Mario García, Costales, Alberto González, Rivero, Castillo, Quintela, Fabio, Ballesté, Clavel Lujardo, Vázquez y Pérez Baluja. Por lo tanto, las buenas demostraciones continuarán durante el Campeonato; demostrando con ello que a esos teams solamente les falta un poco de team work.

En la tanda aristocrática sabatina tenemos el plato delicioso del programa. Estamos mencionando el sensacional encuentro «Acción Republicana»-«A. D. C.», suficiente para llevar al Stadium a toda la afición. En la primera vuelta del Campeonato los adecedarios vencieron a los republicanos, por el margen mínimo de una carrera, y es lógico esperar que los políticos vayan por la revancha a toda costa, ya que ello les proporcionaría un empate con sus contrarios mismos, en el lugar de honor.

Pitchers probables? He ahí el problema. Los boys de Tino Argüelles tienen dos hombres a escoger: Juanillo Mendizábal y Rogelio Alvarez. De este último ha encontrado en el Campeonato, después de paciente labor, la forma del home, y siendo poseedor de una alarmante velocidad, está pitcheando la mejor pelota de su vida. Mendizábal, en cambio, es el hombre experimentado para un match de la naturaleza de éste del sábado. Nuestra opinión es que el «A. D. C.» abrirá con Alvarez y tendrá siempre listo a Mendizábal, para que actúe de relevo.

Otro tanto sucede a Juan Arangurren, el manager republicano. Dispone de tres buenos serpentineros: Bofill, Monteagudo y Morera. Pero la selección recaerá, seguramente, en Emilio Bofill. La experiencia del veterano hurler derecho se haría sentir en un game como el que nos espera.

Otro de los tópicos de la tarde será el de ver si «Banagüises» Fernández, el kilométrico jardinero izquierdo adecefista, puede continuar la sensacional racha de hitting que sostiene desde el debut. Ya los fanáticos le llaman el «Joe Di Maggio» del A. D. C.»

Los line ups que despelarán los equipos del segundo turno, son:

**«ACCION REPUBLICANA»**

S. Cervantes, LF.
L. Pazos, 3B.
G. Guerra, RF.
N. Corbo, CF.
R. Mirabal, 2B.
A. Padrón, 1B.
J. Mesa, SS.
J. Díaz, C.
E. Bofill, P.
R. Monteagudo, P.
M. Morera, P.

**«A. D. C.»**

J. Pérez, CF.
J. López, RF.
R. Cobo, 3B.
S. Fernández, LF.
E. Gallardo, SS.
J. Estévez, 1B.
R. Ruiz, 2B.
J. Herrera, C.
A. Cobas, C.
J. Mendizábal, P.
R. Alvarez, P.
E. Guedes, P.

A veinte centavos es la entrada. Las damas no la abonan, ni tampoco las sillas de palcos que ocupen. Militares, etc., pagán media entrada. A la 1 y 45 comenzará el primer desafío. Toca actuar a la mejor pareja de Umpires de Cuba: Atán y Magriñat.

### LIGA INTERNACIONAL

| | C. | H. | E. |
|---|---|---|---|
| Toronto | 000 000 0 | 6 | 3 |
| Newark | 242 000 8 | 11 | 0 |

Baterías: Hermann y Erickson; Wicker y Baker.

## Fué suspendido por un mes el infielder Gálvez, del Club Regla, por la Liga Nacional

La mesa de la Liga fué ratificada en su puesto. La Liga dará calor a los umpires. Hoy practica el Yara. La competencia junior de tennis. Las elecciones del Cubaneleco

(Por PEDRO GALIANA)

N. Gálvez, joven infieder del club Regla, cuya famosa tirada en home en el encuentro celebrado el pasado domingo entre los reglanos y el equipo del Fortuna, fué motivo de muchos comentarios y una alteración del orden, ha sido suspendido ayer tarde por la Liga Nacional de Amateurs a un mes de inactividad, contándose la pena desde el domingo en que se cometió la falta.

Teniendo en cuenta el hermoso record atlético del muchacho, así como que él mismo reconoció el error de su tirada, la Liga olvidó por completo la penalidad que la falta cometida merecía de acuerdo con la tabla de penalidades de la Unión Atlética de Amateurs y adoptó la suspensión de un mes que fué aprobada por todos los oficiales del circuito.

Personalmente, nosotros hubiéramos sido aún más benignos, pero, aparentemente la Liga se apoyó en las penalidades impuestas en casos parecidos, para llevar su fallo al mes.

En anteriores ocasiones —así lo prueba el «file» del circuito, jugadores que han cometido faltas parecidas a la de Gálvez, han sido suspendidos por seis meses y otras veces suspendidos indefinidamente por todo el resto de la temporada, como ocurrió una vez con el outfielder Tejeiro, que jugaba del Ferroviario.

Pasado este asunto, la Liga tomó otros acuerdos de índole particular, y finalmente resolvió, después de recibir la ratificación de todos los delegados presentes, respaldar a los umpires nombrados, ordenándoles que cumplan las disposiciones iniciales del campeonato, retirando del juego y mostrándose enérgicos con los players que no guarden el respeto debido en los games.

o O o

Esta tarde, a las tres y media, practicará en los terrenos de Regla el club Yara, para lo cual el manager Felo Córdoba cita por este medio a todos los jugadores del equipo. El Yara ha ofrecido dos impresionantes exhibiciones después de sus dos desafortunadas salidas de las primeras semanas del compeonato y el viejo Chichí tiene interés en poner a sus players en forma para el game del domingo con el Regla.

o O o

Jorge Sánchez, destacado miembro de la Federación Cubana de Lawn Tennis, nos anunció ayer, oficialmente, que el campeonato junior de tennis, en el que sólo podrán participar atletas menores de 21 años, no comenzará hasta el día 20 —de mañana sábado en una semana— cerrándose las inscripciones sel 18.

Sánchez nos dice que los que deseen competir deben apurarse, llamando a las oficinas de la Federación, teléfono M-5347. «La contienda —nos dice el veterano tennista— ha de resultar interesante».

o O o

San Carlos y Atlético de Cuba, dos entidades populares de la Víbora, prepara para esta semana dos fiestas interesantes. El Glorioso Anaranjado ofrecerá el domingo un te bailable a las cinco de la tarde, y el San Carlos anuncia un baile de interés para mañana sábado por la noche. Ambos deben resultar animadísimos.

o O o

Por un error involuntario, dijimos ayer desde estas columnas que en las elecciones señaladas para el club Cubaneleco, solo había lucha para los puestos de vocales, y que los cargos directivos estaban decididos, cuando lo cierto es que aún existe rivalidad por la vice-presidencia, la secretaría y otros puestos más.

A continuación damos la candidatura «Lucha», que es probablemente la que más simpatías tiene en el club eléctrico, por contar con un programa estupendo que ha de redundar en beneficio de todos los asociados.

Esta candidatura es:

**CANDIDATURA CLUB «CUBANELECO**

Presidente, Sr. Manuel F. Porro. Primer Vice-Presidente, señor Joaquín Vidal. Segundo Vice-Presidente, Sr. Alberto Barreto. Secretario, Sr. Angel Portela. Vice-Secretario, Sr. Darío Mederos. Tesorero, señor Manuel Gómez. Vice-Tesorero, señor Jovino Guisasola. Contador, señor José R. Garay. Vice-Contador, señor Nestor Rodríguez Salazar.

Vocales: Srta. Hilda Roig; Sres. Enrique Villegas; Pedro Cano; José M. Solís; Secundino Alvarez; Mario González; Angel Guinea; Gonzalo de Quesada; Alberto Arteaga; Alfonso Rodríguez; Armando Rodríguez.

## Jugará el Vedado Tennis con el Teléfonos en el encuentro del domingo en el campo azul

Es casi seguro que Decall vuelva al box por los azules en vista de su magnífica performance del domingo pasado frente al Hershey. Herrera o Mercadefe actuarán por el Teléfonos

### SE ANUNCIAN BUENOS GAMES ESTA SEMANA

Los dos programas que señala para esta semana la Liga Nacional de Amateurs son de interes... Y la afición podrá dividirse cómodamente para presenciar los acontecimientos...

**En Vedado Park juegan:**

1:45 Yara vs. Regla.
4:00 Teléfonos vs Vedado.

**En Cubaneleco Park**

1:45 Atlético vs Hershey.
4:00 Fortuna vs. Cubaneleco.

Y cualquier fanático imparcial, de las que han seguido los acontecimientos en el viejo circuito, tienen que convenir con nosotros en que los cuatro duelos están equilibrados... Veamos:

El Regla luce indicado para derrotar al Yara, en el papel, sin embargo, en el terreno puede ocurrir otra historia distinta... En la temporada de entrenamiento, el Yara derrotó al Regla bateándole libremente, y nosotros no vemos motivo para que eso no vuelva a ocurrir... El Yara tiene mejor team de lo que muchos se figuran, y cuando esos muchachos que tiene Felo Córdoba en el line up, consigan el team work natural que tiene Felo Córdoba en el line up, consigan el team work natural que tiene que proporcionarles el juego continuo, la novena ha de lucir más al campo y al bate... En sus dos últimas salidas, el Yara ha jugado buena pelota y el Atlético y el Cubaneleco han tenido que luchar mucho para conquistarles... El Regla es una gran novena... De esto no hay duda, pero, podrá tropezar el domingo con dificultades si los patriotas siguen jugando bien... Ferrer ha de ir al box por los reglanos, y Díaz, que dominó al Atlético, dejándolo en seis hits, ocupará el box por los yaristas...

o O o

En el choque Teléfonos vs. Vedado se verá también buena pelota... El Teléfonos es el team a derrotar, y así lo ha demostrado, jugando cada vez mejor, después de su primera derrota de la temporada a manos del Hershey... Pero, el Vedado tiene un team de mucho espíritu, que está jugando admirablemente desde que se inició la temporada... En su última salida del domingo, los Marqueses, dirigidos por Alfredo Consuegra, dieron la lechada al Hershey, que es un gran team, y esta semana esperan presentar un mejor line up... Esto dará la oportunidad a los fanáticos para ver un gran choque... Potelita está en turno para pitchear, pero, como Juan Decall, ha trabajado tan buena pelota en sus últimas apariciones, es casi seguro que Consuegra lo vuelva a colocar en el box... Este game ha de reunir buen público en el field de los Marqueses y podrá ser, muy bien, el final de un día basebolero perfecto.

o O o

El primer game señalado para Cubaneleco Park, también tiene interés... El Atlético, aunque no ha ganado, ha hecho muy buenas demostraciones y si cuenta con buen pitching, dará que hacer a los azucareros...

El team de Viego tiene buena novena, empero, y con Jiménez en el box, ha de resultar un fuerte contendiente... Los nueve ceros del domingo... Cierto que el Vedado dominó por completo, pero, eso no ha de ocurrir todas las semanas... Los azucareros tienen punch y como todos los domingos, no han de encontrarse con un hombre como Decall en la lomita, podrán tener buen chance para alcanzar la decisión... En el choque estelar, a cargo del Cubaneleco y Fortuna ha de verse también buena pelota... Los eléctricos, que están entrando ya en forma, utilizarán casi con seguridad a Juanito Domínguez, que es lo mejor que tiene el club en el staff y el joven lanzador podrá brindar un gran duelo frente a Agapito Mayor, que es la estrella de los fortunistas.

o O o

El team de Cordeiro no se siente nada desilusionado por su derrota del año pasado... El popular manager sabe que matches como el domingo pasado no han de darse todas las semanas y confía iniciar el domingo otra racha de victorias para recuperar el primer lugar... Es casi seguro que Cubells desempeñe el short stop en lugar de Mosquito, cuya poca experiencia costó el juego del domingo frente al Regla.

## En el segundo partido de esta noche en el Jai-Alai, Vallejo Menor-Hugues; Creus-Salazar

Ganó Fares su tercer partido estelar consecutivo, ayer, llevando de compañero a Guernica. Para hoy se han combinado tres partidos muy interesantes. Buenas quinielas. Pagos jugosos

Fué bastante reñido el primer partido de anoche en el Jai Alai. Lo ganaron Iturrino y Adolfo, habiendo dejado en 23 a Tellechea y Deva.

En distintos momentos de la lucha ambos bandos estuvieron arriba, suscitándose varias igualadas, y no hubo la trágica por un colosal saque de Iturrino que no pudo devolver Deva, porque la bola se arrastró.

Adolfo fué el más distinguido, lo mismo en el ataque que en la defensa, se mostró eficiente.

Iturrino en una quiniela muy discutida hizo los seis tantos necesarios.

**EL ESTELAR**

En el estelar ganaron Guernica y Feres, dejando en 26 a Elizondo y Salazar.

Hubo bastante lucha al principio, pues se enpataron a 10 y a 13

Aquí se detuvieron un poco Guernica y Fares, por el ataque de Elizondo, subiéndose éste cinco tantos.

En esta situación atacaron otra vez Guernica y Fares y se consolidan las igualadas a 20, 21, 22 y 23, pero con todo eso Salazar sigue desinflándose y pierde el partido. Como comenzó Salcito todos, creyeron que iba a jugar un horror, pero no fué así, porque se cansó en el momento que hacía falta sostener el ataque.

Farés lleva ganados tres partidos consecutivos.

Salazar se llevó la segunda quiniela.

**ESTA NOCHE**

Esta noche habrá tres partidos interesantes.

PROGRAMA OFICIAL PARA LA FUNCION QUE SE CELEBRARA ESTA NOCHE
(A LAS 8 Y MEDIA)

PRIMER PARTIDO, A 25 TANTOS: Faura y Solá, blancos, contra Martín y Escarza, azules. A sacar los primeros del cuadro 10 y medio y los segundos del cuadro 9 y medio, con ocho pelotas finas.

PRIMERA QUINIELA, A 6 TANTOS: Vallejo menor, Salazar, Hugues, Creus, Fares y Malluquiza.

SEGUNDO PARTIDO, A 30 TANTOS: Vallejo menor y Hugues, blancos, contra Creus y Salazar, azules. A sacar, ambos, del cuadro 10, con ocho pelotas finas.

SEGUNDA QUINIELA, A 6 TANTOS: Deva, Iturrino, Ochoa menor, Aguiar, Garramiola y Tellechea.

TERCER PARTIDO, A 30 TANTOS: Román y Aguiar, blancos, contra Ochoa menor y Garramiola, azules. A sacar los primeros del cuadro 10 y medio y los segundos del cuadro 9 y medio, con ocho pelotas finas.

RESULTADO OFICIAL DE LA FUNCION CELEBRADA ANOCHE

PRIMER PARTIDO

| | |
|---|---|
| Iturrino y Adolfo, blancos | 25 |
| Tilechea y Deva, azules | 23 |

Ganadores: BLANCOS.

PRIMERA QUINIELA

| | Tantos | Pagos |
|---|---|---|
| 1—Garramiola | 3 | $ 9.10 |
| 2—Deva | 4 | 15.93 |
| 3—Tellechea | 4 | 6.37 |
| 4—Aguinaga | 5 | 2.45 |
| 5—Iturrino | 6 | 4.25 |
| 6—Adolfo | 4 | 4.90 |

Ganador: ITURRINO. Pagó a:

**4.25**

SEGUNDO PARTIDO

| | |
|---|---|
| Guernica y Fares, blancos | 30 |
| Elizondo y Salazar, azules | 26 |

Ganadores: BLANCOS.

SEGUNDA QUINIELA

| | Tantos | Pagos |
|---|---|---|
| 1—Goyo | 4 | $ 4.42 |
| 2—Alvarez | 2 | 6.47 |
| 3—Morales | 2 | 5.61 |
| 4—Salazar | 6 | 3.82 |
| 5—Eguíbar | 5 | 6.01 |
| 6—Fares | 0 | 5.25 |

Ganador: SALAZAR. Pagó a:

**3.82**

TERCER PARTIDO

| | |
|---|---|
| Eguíbar y Goyo, blancos | 28 |
| Morales y Alvarez, azules | 30 |

Ganadores: AZULES.

VERANO 20 JUNIO
CENTRO GALLEGO
TRADICIONAL
VERBENA DE SAN JUAN
Con: Romeu, Belisario, Havana Casino, La Sonora, Cubano 1927, y Quinteto Tomé

## Epifanio y Gayarre en un excelente combate con Labat en el Frontón Habana-Madrid

El Cachorro llevará de compañero a Salvador. Montes Menor y Azpeitía contra Bernal y Buendía a última hora. Buen partido para comenzar la gran función en el Habana Madrid

Girón y Cubota, Valés y Ayestarán son las dos parejas escogidas por la Empresa del Habana-Madrid para iniciar la función de esta noche.

Valés sacará del trece y ello le ofrece una ventaja grande si puede sacarle partido a ese indudable margen favorable que la Intendencia le facilita.

Gayarre que está subiendo de juego y pronto estará como en sus mejores épocas del Habana-Madrid será el eficaz auxiliar del Maestro mientras el modesto Salvador es el delantero que Ramiro y Comesaña le han designado al Rey de la Cancha. Por ello tendrá Salvador que presentarse en buena forma si 

# ESTA EN GRAN FORMA JOHNNY ERICKSON PARA SU PELEA CON CHOCOLATE

## GRAN DOBLE HEARDER DE BASEBALL CELEBRARAN HOY LAS FUERZAS ARMADAS EN LA TROPICAL


DOLORES? TORCEDURAS? frótese con ABSORBINE JR.

La inflamación disminuye y el dolor se calma pronto al frotar Absorbine Jr., porque sus benéficos aceites penetran bien. Absorbine es también notable para contusiones, heridas, raspaduras. No irrita. Es antiséptico.


## Amateur Aces

—Las justas de mañana.
—Natación en el Náutico.
—El Water Polo se prepara.

(Por DAN)

Carlos Alfonso se propone alcanzar un impresionante triunfo en natación, con su equipo de novicios, mañana sábado por la noche, en la piscina de 8 y 19... Carlos celebrará unas pequeñas prácticas contra un team local, a fin de poner a sus hombres en condiciones para la temporada y espera que su troupe le responda en condiciones... Las competencias comenzarán a las 9 de la noche, siguiendo este programa:

1.—120 yardas, relevo medley.
2.—60 yardas libres.
3.—120 yardas de pecho.
4.—220 yardas libres.
5.—60 yardas de espalda.
6.—120 yardas libres.
7.—460 yardas libres.
8.—60 yardas, medley swin.
9.—Relevo libre, 4x100.

Después de los eventos habrá baile, lo cual representará un incentivo más para los concurrentes.

—0—

Los clubs se preparan con entusiasmo para la temporada de natación, y todo parece indicar que vamos a tener este año una simpática fiesta... El Miramar Yacht Club, que cuenta con poderoso squad, aspira al triunfo y para ello, sus hombres se preparan con entusiasmo bajo la dirección de Tití Silverio, pero los diablitos rojos del Habana Yacht Club pueden dar una sorpresa grande, lo mismo que el Columbus... El más callado de todos es Perico Miranda, pero—todo el mundo sabe cómo se desenvuelve el popular mentor!!... Y los observadores imparciales aseguran que el team que quiera vencer tendrá que derrotar al Casino».

A la natación de novicios concurrirán representaciones del Miramar Yacht Club, Casino Deportivo, Columbus y probablemente Cienfuegos, que son los que tienen equipos.

—0—

Mañana sábado, y el domingo, habrá nuevas reuniones de importancia en las aguas del popular Club Náutico de Marianao... Los atletas amateurs han convertido al Náutico, su club favorito del verano, y las reuniones de fin de semana resultan de enorme interés... Cientos de asociados acuden a las aguas del club, y el aspecto de la sociedad es lucido... Desde la inauguración del deporte femenino, la afluencia de público es mayor, y todo será reír y cantar cuando se inaugure oficialmente la casa-club.. En este asunto están trabajando en estos instantes los entusiastas directivos de la sociedad, y puede decirse que el éxito será completo.. Hasta el presente, el Náutico ha dado cuanto ha ofrecido, por tanto, puede esperarse que la fiesta inaugural de la casa-club, como dicen, el mejor acontecimiento de la playa en el presente verano.

El Náutico tiene muchas facilidades y es el club que mejores condiciones ofrece para el elemento deportivo-social.

—0—

Se anunció ayer a toda plana en los diarios, la llegada del coach americano Fred Spuhn, y el comentario de los «azules», del V.T.C., ha sido: «¿Ha llegado Spuhn?... ¡So what!!».

—0—

En el Club Cubaneleco se han presentado distintas candidaturas, pero la única que tiene popularidad y que luce buena para triunfar es la del grupo LUCHA, que tiene el apoyo de todos los asociados de la entidad.

—0—

La temporada de water polo ha de tener este año un éxito indiscutible... Los distintos clubs se están preparando y mientras Manolo Díaz enseña en la forma en que debe jugarse el deporte, dando a la publicidad las reglas del mismo, los muchachos ejercitan sus músculos y preparan sus mejores shots.. En el Yacht Club y en el Miramar han de formar buenos teams, y en la Y.M.C.A. se sacará otro muy bueno.. Pancho Baz Fournier será el encargado de organizarlo y dirigirlo, y sabemos que han de figurar en el squad muchos elementos de valía. José Ignacio Digón pienso hacer las veces de portero regular en el conjunto, y a su alrededor han de alinearse hombres diestros como Carlos López, Valverde, Pancho Baz, Cheo Santana y otros más.

—0—

Colocado en los stands, he observado que...

Panchitín Díaz, la tercera base del Yara, tiene condiciones para llegar a ser un buen infielder... Mario Zaldívar está jugando fuera de su forma normal, pero cuando entra en cancha, resultará uno de los players más difíciles de burlar en el circuito... Juanito Domínguez, no Quevedo, es quien está ganando este año los juegos para el Cubaneleco... Después de cometer cinco errores en su primera salida como third baseman eléctrico, Estévez está juggando un hombre en la posición y cuando llegue Julio podrá ser un buen candidato para el juego de Las Estrellas, que se dará el 4 de Julio en el Stadium de La Tropical... Nunca ha tenido la Liga Nacional tan buenos left-fielders como este año.. Alfredo Arteaga, del Regla, es el hitter más oportuno que tiene la Liga Nacional... La mejor receta de los pitchers es darle la base, cuando hay una carrera en perspectiva... José Antonio Reguera, del Regla, está registrando un impresionante come back este año, y si el Regla triunfa, habrá que cargar buena parte de la victoria a su cuenta... Retirado Estrada, Felino de Cárdenas luce ahora la mejor tercera base de la Liga Nacional.. Y Castillito se está acercando a Palencia en el campo corto... Malo, Pancho Hernández, Nieto y González luchan por la distinción de ser considerados la mejor primera base del circuito... R. Valdés discute con Gálvez los altos honores de la intermedia... Hay que seguir de cerca las actividades de Fajo, empero... El second baseman del Fortuna, está realizando un trabajo estupendo en su posición desde que se inició la temporada.

Acuda los domingos al baseball amateur: Levante nuevamente el deporte.

## Jimmy Deshong le permitió sólo dos hits al "Chicago"

### Y como resultado los Nats vencieron al equipo de Jim Dykes con score de 2 por 0

WASHINGTON, Junio 11. (AP)—Jimmy Deshong, dejó a los Medias Blancas de Chicago en dos hits hoy, y los Senadores de Washington ganaron el game con score de 2x0.

El score:

CHICAGO

| | V. | C. | H. | O. | A. | E. |
|---|---|---|---|---|---|---|
| Radcliff, lf | 4 | 0 | 0 | 3 | 0 | 1 |
| Piet, 2b | 4 | 0 | 0 | 3 | 7 | 0 |
| Washington, rf | 4 | 0 | 0 | 0 | 0 | 0 |
| Bonura, 1b | 3 | 0 | 0 | 5 | 0 | 0 |
| Kreevich, cf | 3 | 0 | 0 | 2 | 0 | 0 |
| Hayes, ss | 3 | 0 | 1 | 4 | 3 | 0 |
| Dykes, 3b | 3 | 0 | 1 | 1 | 1 | 0 |
| Grube, c | 1 | 0 | 0 | 2 | 1 | 0 |
| Shea, c | 0 | 0 | 0 | 0 | 0 | 0 |
| Cain, p | 1 | 0 | 0 | 0 | 1 | 0 |
| Phelps, p | 0 | 0 | 0 | 0 | 0 | 0 |
| Appling, x | 1 | 0 | 0 | 0 | 0 | 0 |
| Hass, xx | 1 | 0 | 0 | 0 | 0 | 0 |
| Totales | 28 | 0 | 2 | 24 | 13 | 1 |

x bateó por Grube enel 8o.
xx bateó por Cain en el 8o.

WASHINGTON

| | V. | C. | H. | O. | A. | E. |
|---|---|---|---|---|---|---|
| Powell, cf | 4 | 0 | 0 | 2 | 0 | 0 |
| Lewis, 3b | 4 | 0 | 0 | 2 | 2 | 0 |
| Travis, rf | 4 | 0 | 1 | 1 | 0 | 0 |
| Stone, lf | 3 | 2 | 2 | 1 | 0 | 0 |
| Hill, lf | 1 | 0 | 0 | 2 | 0 | 0 |
| Kuhel, 1b | 3 | 0 | 1 | 14 | 0 | 1 |
| Bolton, c | 3 | 0 | 2 | 0 | 1 | 0 |
| Kress, ss | 3 | 0 | 1 | 3 | 7 | 0 |
| Bluege, 2b | 3 | 0 | 2 | 2 | 2 | 0 |
| Deshong, p | 2 | 0 | 0 | 0 | 4 | 0 |
| Totales | 30 | 2 | 9 | 27 | 16 | 1 |

Anotación por entradas:

| | |
|---|---|
| Chicago | 000 000 000—0 |
| Washington | 010 100 00x—2 |

Empujadores: Bolton, Dobles: Stone Bolton, Bluege, Hayes. Sacrifice: Deshong. Double plays: Piet a Hayes a Bonura. Deshong a Bluege a Kuhel. Quedados en bases: Chicago 4, Washington 5. Bases por bolas: Deshong 3. Strike outs: Cain 2. Hits: Cain 5, en 7; Phelps 0 en 1. Pierde: Cain. Umpires: Kolls, Moriarty y Basil. Tiempo. 1.26.

## Un home run de Stanback rompió el game al Boston

### Era el batazo que necesitaban los Cubs para obtener su octavo triunfo de la temporada

CHICAGO, Junio 11 (AP)—Stanback pegó un home run al iniciarse el séptimo inning sobre el pitcher Ray Benge, y eso rompió un empate a cuatro carreras que había entre los Cubs y los Bees, para dar a los primeros una victoria de 6 por 4.

Esta es la octava victoria consecutiva de los campeones de la Liga Nacional.

El score:

BOSTON

| | V. | C. | H. | O. | A. | E. |
|---|---|---|---|---|---|---|
| Urbanski, ss. | 4 | 0 | 2 | 2 | 1 | 0 |
| Thompson, rf. | 4 | 0 | 0 | 2 | 1 | 0 |
| Jordan, 1b. | 3 | 0 | 1 | 4 | 1 | 0 |
| Berger, cf. | 3 | 0 | 1 | 6 | 1 | 0 |
| Cuccinello, 2b. | 4 | 1 | 0 | 1 | 2 | 0 |
| H. Lee, lf. | 4 | 1 | 1 | 1 | 0 | 0 |
| Coscarart, 3b. | 4 | 1 | 1 | 2 | 0 | 1 |
| López, c. | 4 | 1 | 1 | 6 | 1 | 0 |
| Benge, p. | 3 | 0 | 0 | 0 | 1 | 0 |
| Chaplin, p. | 0 | 0 | 0 | 0 | 0 | 0 |
| Haslin, x. | 1 | 0 | 0 | 0 | 0 | 0 |
| Totales | 34 | 4 | 7 | 24 | 8 | 1 |

x Bateó por Chaplin en el 9o.

CHICAGO

| | V. | C. | H. | O. | A. | E. |
|---|---|---|---|---|---|---|
| Hack, 3b. | 2 | 2 | 2 | 1 | 2 | 0 |
| Herman, 2b. | 4 | 0 | 0 | 3 | 3 | 0 |
| Galan, cf. | 4 | 2 | 2 | 3 | 0 | 0 |
| O-Dea, c. | 3 | 0 | 1 | 3 | 0 | 0 |
| Demaree, rf. | 4 | 1 | 2 | 2 | 0 | 0 |
| Allen, lf. | 4 | 1 | 2 | 1 | 0 | 0 |
| Cavarretta, 1b. | 4 | 0 | 1 | 11 | 1 | 1 |
| English, ss. | 3 | 0 | 0 | 3 | 5 | 0 |
| W. Lee, p. | 4 | 0 | 0 | 0 | 4 | 0 |
| Totales | 32 | 6 | 10 | 27 | 15 | 1 |

Anotación por entradas:

| | |
|---|---|
| Boston | 040 000 000—4 |
| Chicago | 012 001 20x—6 |

Empujadores: Urbanski, Coscarart, 2; López, Hack, Galan, O-Dea, Demarre, Cavarretta 2. Two base hits: H. Lee, Coscarart, López, Hack, O.Dea. Home run. Hack. Stolen base: Galan. Double play: Herman a English a Cavarretta. Left on bases: Boston 5; Chicago 6. Bases por bolas: Benge 4; W. Lee 2. Strikeouts: Benge 2, Chaplin 3, W. Lee 2. Hits: a Benge 10 en 6 2 .3innings; Chaplin 0 en 1 1-3. Wild pitch: Benge. Pierde Benge. Umpires: Pinelli, Stewart y Reardon. Tiempo: 1:49.

# SPORTS DIARIO DE LA MARINA SPORTS

AÑO CIV — LA HABANA, VIERNES, 12 DE JUNIO DE 1936 — PAGINA QUINCE

## GANA EL FILA AL SAN LUIS POR PRIMERA VEZ, 12 x 4

## Grata impresión causan entre los aficionados las condiciones físicas de Johnny Erickson, próximo contrario de nuestro Kid Chocolate

### Su verdadero nombre es Johnny Azzolino, y tiene el apelativo de «El italo-sueco». En los trabajos de training que realizó sobre el ring del Club Deportivo Candado quedó muy bien

### SIXTICO Y MOLINA; JOHNNY CRUZ Y JOE PEDROSO

Johnny Erickson, rival de Chocolate, en el momento de llegar a la Habana, vía aérea, ayer, en horas de la mañana.

La llegada de Johnny Erickson a nuestra capital ayer por la mañana por la vía aérea, fué un enorme acontecimiento deportivo. Los muelles estaban abarrotados de fanáticos todos afanosos de «tirarle la visual» al señor que mañana sábado en la Arena Cristal le dará a Chocolate una de las batallas más furiosas. Y a fuer de verídicos que todos salieron exclamando: ¡Caballeros, esta vez el Negrito del Cerro está en peligro!»

Es un hombre que puede afirmarse poseer mucho mejores condiciones físicas que Lew Feldman y no está gastado en lo absoluto. Hace poco venció a Lew Feldman de manera decisiva cuando este acababa de vencer a M. Belloise q. según la comisión neoyorquina está considerado como el campeón de su división. Erickson no satisfecho con este gran triunfo, derrotó a Pete Sarron que acaba de arrebatarle la corona a Freddie Miller. Nos parece que con unas cuantas declaraciones más.

Johnny Erickson es conocido por el nom de guerre de «El Italo Sueco» Al preguntarle sobre esto nos dijo que su verdadero nombre es Johny Azzolino pero que la colonia sueca de Nueva York al ganar él hace años el campeonato amateur lo convirtió en hijo adoptivo de Suecia regalándole una lujosa bata que mañana podrán ver los fanáticos y en la que se lee la inscripción: 'Al Italo Sueco».

Viene acompañado del conocido trainer Paddy Lento quien nos hizo importantes declaraciones sobre las condiciones del muchacho. Más tarde en el Jabón Candado pudimos comprobar todo ello por la manera de como se condujo durante el training frente a los mejores que le fueron puestos para la prueba final.

El Jabón Candado obsequió al notable púgil, su representante y a los cronistas con un lunch de honor reinando una magnífica camaradería. Erickson como dejamos dicho, es un muchachón de veinticinco años, luce mucho más joven y no ostenta una sola marca en su rostro. Es el verdadero tipo del peleador profesional que ha adquirido fama. Gustó un horror en su labor y seguramente mañana la Arena Cristal no será lo suficientemente grande para alojar a la muchedumbre que se prepara a presenciar los tres magníficos star bouts.

UN PROGRAMA DESCOMUNAL

Juan Belmonte que nos ofrece esta magnífica velada, a base de tres star bouts, uno entre Molina y Sixtico Morales y otra entre John Cruz que hace su aparición frente al formidable vencedor del Baby Oriental, el pegador salvaje Joe Pedroso con el final entre Kid Chocolate y Erickson todas a diez rounds, más dos peleas más. Nos hizo declaraciones muy importantes: «Me cuesta un horror este programa y no puedo atender a la botella como he hecho siempre. Por eso quiero que por medio de la prensa se sepa, que sólo los cronistas de sports y aquellas personas que tengan obsoluto derecho podrán obtener entradas gratis. Todos los demás, mis más íntimos amigos tendrán que ponerse así es que les ruego no pierdan el tiempo viniendo a pedirme entradas.

Los tickets están a la venta en San Rafael 4, desde hace unos días y según la venta que hemos comprobado, se ve que el entusiasmo es enorme.

Las gradas costarán sólo un peso veinte centavos, cantidad irrisoria, si se tiene ne cuenta lo que cuesta este magnífico programa. Ramón Molina embarcará para Nueva York a mediados de mes donde ha sido contratado y Sixtico también tiene contrata para los Estados Unidos. A Pincho Gutiérrez le han hecho proposiciones para pelear en Nueva York, pero Luis Felipe ha rehusado las ofertas hasta ver cómo luce el Kid en este combate, el más recio desde que se retiró del boxeo en mal estado de salud, logrando gracias a los cuidados de sus médicos y a su seriedad en el entrenaje, en realizar uno de los come backs más maravillosos que jamás hemos visto.

Las entradas a la venta en San Rafael 4, teléfono M-4186 a la venta entradas para militares.

## TOPICOS FUTBOLISTICOS

**Por PETER**

—Carlos Alonso está O. K.
—Junta en el «Hispano».
—Centro Gallego-Iberia.

Nuestro querido y particular amigo Carlos Alonso, el Presidente del Club Deportivo Hispano América, ya parece que está bien del todo. Así nos lo hace suponer una citación de esa sociedad que viene calzada con su firma. Hemos supuesto: Si ya está trabajando,, es señal de que se encuentra del todo bien. Y como esto era lo que sinceramente deseábamos, la nota que nos entregaron anoche, nos dió un alegrón, y lo hacemos público porque suponemos que igual les sucederá a los hispanófilos y a los que no siéndolo, son amigos del hombre de «E l Relámpago».

La nota a que nos referimos es una citación a junta general, la cual nos la envía el secretario señor M. Rodríguez, y viene redactada en los siguientes términos:

HISPANOFILOS

La Junta Directiva tiene necesidad de invitarlos cordial y encarecidamente a nutrir la Junta General Extraordinaria que habrá de celebrarse el próximo DIA QUINCE del actual, a las nueve en punto de la noche.

Y dice necesidad porque, estando próxima la verbena 'Lucero del Alba», a usted, le consta que si los socios no acuden a la Junta, no podrá habr éxito. Y a usted le consta también que sin el máximo aporte de cada uno de los asociados, cae la Directiva en el vicioso terreno de la crítica injusta que la comodidad de los lugares Congreso, Senado, Bar, Café, etc. etc. propicia a todos los que dejan que otros hagan.

Esto que tantas veces ha sucedido no debe repetirse ahora que todos debemos cooperar porque nuestra verbena sea una verdadera sensación. Asistiendo usted a la Junta a exponer sus atinadas orientaciones, se con seguirá.

Otros asuntos de vital importancia se tratarán en la junta, como: activar la terminación de la cancha, palcos y algo más proyectado: así como también presentar un minucioso informe, muy brillante por cierto, de la actuación de la Comisión de Sports Y a más de ésto, algunas otras novedades que distinguidos asociados se proponen exponer.

Contando con su personal asistencia, nos reiteramos de usted cariñosamente y le esperamos en la noche del día quince.

**Carlos Alonso Pierro,**
Presidente.

Las muchachos del Deportivo Centro Gallego se están preparando en forma para el match que tendrán que jugar el domingo en el Campo Cerveza Polar, contra el Iberia.

Eso nos indica que vamos a ser testigos de un formidable choque.

### JUEGO DE ANOCHE EN LA LIGA NACIONAL. BROOKLYN EN CINCINNATI

| | | C. | H. | E. |
|---|---|---|---|---|
| Brooklyn | 002 001 000—3 | 13 | 0 | |
| Cincinnati | 120 000 01x—4 | 12 | 1 | |

Baterías: Baker y Berres; Hollingsworth, Derringer y Campbell.

## Desde que se inició la season los players de Jimmy Wilson no habían conquistado al S. Luis

SAN LUIS, Junio 11 (AP)—Volviendo a la vida con rallies de cuatro carreras en el octavo y noveno, los Phillies de Jimmy Wilson, lograron esta tarde su primera victoria de la temporada sobre los Cardenales de San Luis con un score de 12 por 4.

Poca eficiencia por parte de los bateadores del San Luis, y un trabajo muy malo al campo fué responsable de la derrota de los Cards.

Cada team logró 13 hits, incluyendo dobles ,triples y un home run.

El score:

FILADELFIA

| | V. | C. | H. | O. | A. | E. |
|---|---|---|---|---|---|---|
| Chiozza, cf. | 5 | 1 | 1 | 1 | 0 | 0 |
| Sulik, lf. | 6 | 2 | 3 | 2 | 0 | 0 |
| Klein, rf. | 5 | 0 | 0 | 1 | 0 | 0 |
| Camilli, 1b. | 5 | 1 | 2 | 9 | 1 | 0 |
| Whitney, 3b. | 4 | 2 | 1 | 1 | 3 | 0 |
| Norris, ss. | 4 | 1 | 2 | 4 | 4 | 1 |
| Grace, c. | 4 | 3 | 1 | 8 | 1 | 0 |
| Gómez, 2b. | 3 | 2 | 3 | 1 | 5 | 2 |
| Jofgens, p. | 3 | 0 | 0 | 0 | 0 | 0 |
| Passeau, p. | 1 | 0 | 0 | 0 | 1 | 0 |
| Totales | 40 | 12 | 13 | 27 | 15 | 3 |

SAN LUIS

| | V. | C. | H. | O. | A. | E. |
|---|---|---|---|---|---|---|
| T. Moore, cf. | 4 | 0 | 2 | 7 | 0 | 0 |
| S. Martin, 2b. | 5 | 2 | 2 | 4 | 4 | 3 |
| J. Martin, 3b. | 5 | 0 | 2 | 0 | 1 | 0 |
| Medwick, lf. | 3 | 0 | 0 | 1 | 0 | 0 |
| Fullis, lf. | 2 | 0 | 0 | 2 | 0 | 1 |
| Collins, 1b. | 5 | 0 | 1 | 8 | 1 | 0 |
| Mize, rf. | 4 | 2 | 1 | 0 | 0 | 0 |
| Davis, c. | 4 | 0 | 3 | 4 | 1 | 0 |
| Durocher, ss. | 4 | 0 | 1 | 1 | 3 | 1 |
| Winford, p. | 1 | 0 | 0 | 0 | 0 | 0 |
| Munns, p. | 1 | 0 | 0 | 0 | 0 | 0 |
| Cox, p. | 0 | 0 | 0 | 0 | 0 | 1 |
| King, x. | 1 | 0 | 0 | 0 | 0 | 0 |
| Frisch, xx. | 1 | 0 | 1 | 0 | 0 | 0 |
| Totales | 40 | 4 | 13 | 27 | 10 | 6 |

x Bateó por Winford en el 4o.
xx Bateó por Mungo en el 8o.

Anotación por entradas:

| | |
|---|---|
| Filadelfia | 200 200 044—12 |
| San Luis | 100 111 000— 4 |

Empujadores: Sulik 3; J. Martin; Grace; Gómez 3; Davis; Durocher; Chiozza 2; Klein; Passeau. Two base hits: J. Martin; Davis; Grace; Mize; Norris; Gómez; Collins. Three base hits: Sulik; S. Martin; Gómez. Home runs: Sulik. Sacrifices: Passeau; Norris; Whitney. Double plays: Collins a Durocher a S. Martin; Camilli a Norris a Camilli. Quedados en bases: San Luis 11; Filadelfia 8. Bases por bolas: Jorgens 3; Passeau 2; Winford 1; Munns 1. Hits: a Jorgens 11 en 5 1-3 innings; Passeau 2 en 2-3; Winford 7 en 4; Munns 4 en 4; Cox 2 en 1. Ganó Passeau. Perdió Munns. Umpires: Sears, Ballanfant y Klem. Tiempo: 2:30.

### ASOCIACION AMERICANA

| | | C. | H. | E. |
|---|---|---|---|---|
| Kansas City. | 000 020 030—5 | 7 | 1 | |
| Toledo | 000 000 100—1 | 5 | 3 | |

Baterías: Nigge'ing y Madjeski; Sullivan, Smoll y Linton.

## PROBABLES PITCHERS PARA HOY

NEW YORK, junio 11. (AP.)—Los probables pitchers para los juegos de hoy, viernes, son:

LIGA NACIONAL

Boston en Chicago: Danny Mac Fayden vs. Tex Carleton.
New York en Pittsburgh Carl Hubbell vs. Billy Swift.
Filadelfia en San Luis: Bowman vs. Leroy Parmelee.
(No hay más juegos señalados).

LIGA AMERICANA

Chicago en Washington: Whitehead vs. Newsom.
Detroit en New York: Crowder vs. Red Ruffing.
San Luis en Boston: Caldwell vs. Lefty Grove.
(No hay más juegos señalados).

## Dos home runs de Bob Johnson dan al "Fila" el game

### Harry Kelley también pitcheó un magnífico encuentro frente a los Inudios del Cleveland

FILADELFIA, junio 11.— (AP)—Dos home runs de Bob Johnson, cada uno de ellos conectado con hombres en las bases proporcionarón a los Atléticos de Filadelfia una victoria de 5 por 2 sobre los Indios de Cleveland.

Harry Kelley pitcheó brillantemente por el Filadelfia hasta el noveno cuando Averill le pegó un home run con uno en las bases.

CLEVELAND

| | V. | C. | H. | O. | A. | E. |
|---|---|---|---|---|---|---|
| Galatzer, rf | 4 | 1 | 1 | 2 | 0 | 0 |
| Huhes, 2b | 4 | 0 | 1 | 2 | 1 | 0 |
| Averill, cf | 4 | 1 | 1 | 2 | 0 | 0 |
| Sullivan, c | 4 | 0 | 2 | 2 | 1 | 0 |
| Trasky, 1b | 4 | 0 | 0 | 12 | 1 | 0 |
| Vosmik, lf | 2 | 0 | 0 | 3 | 0 | 0 |
| Hale, 3b | 3 | 0 | 0 | 1 | 5 | 0 |
| Knicocker, ss | 3 | 0 | 0 | 0 | 4 | 0 |
| Harder, p | 2 | 0 | 0 | 0 | 0 | 0 |
| Gleeson, x | 1 | 0 | 0 | 0 | 0 | 0 |
| Totales | 31 | 2 | 5 | 24 | 12 | 0 |

x bateó por Harder en el 9o

FILADELFIA

| | V. | C. | H. | O. | A. | E. |
|---|---|---|---|---|---|---|
| Finney, 1b | 4 | 0 | 2 | 10 | 0 | 0 |
| Warstler, 2b | 3 | 0 | 1 | 1 | 5 | 0 |
| Moses, cf | 4 | 0 | 1 | 3 | 0 | 0 |
| Puccinelli, rf | 4 | 2 | 2 | 1 | 0 | 0 |
| Higgins, 3b | 3 | 0 | 0 | 0 | 1 | 0 |
| Johnson, lf | 4 | 2 | 3 | 4 | 0 | 0 |
| Peters, ss | 4 | 0 | 0 | 1 | 3 | 0 |
| Hayes, c. | 4 | 0 | 0 | 7 | 0 | 0 |
| Kellyey, p | 3 | 1 | 2 | 0 | 0 | 0 |
| Totales | 33 | 5 | 11 | 27 | 9 | 0 |

| | |
|---|---|
| Cleveland | .000 000 002—2 |
| Filadelfia | .021 000 02x—5 |

Empujadores: Johnson 4, Finney, Averill 2. Dobles: Kelly, Johnson, Sullivan, Puccinelli. Home run: Johnson 2, Averill. Sacrifice: Warstler, Higgins. Double jlays: Peters a Warstler a Finney. Quedados en bases: Cleveland 3; Filadelfia 6. Bases por bolas: Kelley 1. Strike outs: Kelley 4, Harder 1. Passed ball: Sullivan. Umpires: Dinneen, Geisel y Hubbard. Tiempo: 1,41.

## El team de la Policía juega con la Marina

### El match se efectuará hoy por la tarde en los terrenos del gran Stadium La Tropical

Aun cuando el pitching efectivo de Campos les forzó a aceptar su primera derrota del campeonato el miércoles último, los muchachos de la Policía Nacional no han perdido en lo absoluto la esperanza de llegar al término de la primera vuelta de la justa de las Fuerzas Armadas, al primer lugar, y esta tarde se disponen a realizar su mejor esfuerzo frente al conjunto de la Marina para apoderarse de la decisión.

Habiendo utilizado a Juanito Eckelson el miércoles, los «Toletaris» tendrán que depender de su segundo hurler, pero el fuerte punch que tiene el team a la ofensiva, permitirá al conjunto navegar con suerte en busca de la decisión.

**REFUERZA LA MARINA**

Desde luego, la tarea de conquistar al conjunto de la Marina no es nada fácil. Los marinos tenían un team formidable cuando se inició el campeonato, y ahora se han reforzado con cuatro players profesionales de enorme cartel que darán mucho punch al conjunto. Se trata de Abreu, ex-segunda base del Habana; el zurdo Forbes, que batea y puede jugar el outfield, el jardinero Vázquez, que es estupendo, y otro más.

Los cuatro jugadores han de vestir el uniforme, y dará tanto punch al team de Dávila que costará buen trabajo derrotarlo.

**EL MATCH DE HOY.**

En el match de Marina vs. Policía que se anuncia para hoy, cubriendo el primer turno del programa de las Fuerzas Armadas, los fanáticos han de ver buena pelota, y por esto estimamos que será delicioso que todos se den el paseito hasta el Stadium de la cervecería La Tropical.

A segunda hora jugará el team del Regimiento Martí, que ganó el miércoles con Silvio Romero en el box, con el team de Columbia, que se encuentra invicto. Ferrer ejecutará el pitching de los últimos.

El primer match se iniciará a la una y media.

## ENTRE CAZADORES

—Las tiradas del domingo.
—Los ganadores de premios.
—Sobre la justa de pistola.

El cuádrupe empate que había entre los ganadores de premios en la temporada del Club de Cazadores del Cerro, tal como nos lo suponíamos, se rompió. Ahora está en segundo lugar con cuatro premios ganados el doctor «Colacho» Pérez Hernández, como consecuencia de su triunfo del domingo en revólver, quedando entonces empatados con tres premios cada uno: doctor José Antonio López; doctor Serafín Quesada, captián Pablo Cruz y también Eduardo Caamaño, que tenía tres triunfos y que el domingo se ganó el bonito trofeo donado por el Capitán Pablo Cruz.

De leader continúa Carlos Quintero con cinco premios. Pero ya son dos los tiradores que le están pisando los talones.

Las tiradas del próximo domingo son las siguientes:

Tiro de platillo, Premio Alejandro Sánchez.

Tiro de Pichón: Premio Enrique Callejas.

Tiro de Revólver: Premio «Casa Hierro».

Tiro de Skeet. Premio José María Cuervo.

Tiro de rifle. Premio Carlos Quintero.

A continuación publicamos una carta del señor Joaquín Rodríguez, presidente del Club de Cazadores del Cerro. Trata sobre el mismo asunto del Campeonato Nacional de Pistola que ha ocupado esta semana dos turnos en esta sección, Y como verá el lector que leyere su contenido, se explica el por qué aparece en el schedule de dicha sociedad la discusión del campeonato de Pistola.

Creemos que oídas ambas partes, se habrá llegado a la conclusión que nos hemos formado nosotros, esto es, que todo lo que hubo en el asunto fué un lapsus: El de que el doctor Herrero, no avisó por escrito porque tenía entendido que bastaba el haberlo hecho de palabra cuando ganó el título el año pasado.

He aquí la carta:

**Club Cazadores del Cerro**
**El Lucero**

Habana, junio 11 de 1936.
Sr. Pedro Fernández Alonso
Ciudad.
Mi querido «Peter»;

En la convocatoria del Campeonato Nacional de Pistola, hay una cláusula que dice:

'El Campeón notificará por escrito «en los treinta días siguientes a la «celebración del campeonato, su pro«pósito de llevar a otra Sociedad o 'Club la próxima competencia del «mencionado título».

Como el doctor Herrero no llenó este requisito, esta es la razón de que aparezca en nuestro Programa la citada competencia.

Siempre suyo afmo, amigo,
**I. Rodríguez,**
Presidente.

DE REALCE A SUS CUELLOS BLANDOS

Un tipo mejorado de sujetador de cuello, creado especialmente para las nuevas Camisas. La extremidad de broche tiene un agarre especial de tensión que sostiene bien sin estropear la tela. Evita el desgaste rasgadura de los cuellos y presenta un aspecto decididamente elegante.

KREMENTZ

B. J. del Riesgo, *Representante*
Rayo No. 2, Habana


## Red Rolfe sólo se encargó de vencer al Detroit

### Su último tubey de la tarde, en el décimo inning, dió el desafío a los newyorkinos

NUEVA YORK, junio 11. (AP)—Los New York Yankees mantuvieron hoy su ventaja de dos juegos y medio sobre los Medias Rojas de Boston al derrotar esta tarde a los Tigres de Detroit con score de diez por nueve en el primer encuentro de la serie.

Un tubey de Red Rolfe envió las carreras del empate yla victoria en el décimo inning, después que los Tigres habían tomado una delantera de dos carreras al iniciarse esa entrada.

El batazo de Rolfe fué el cuarto extra base que disparó en el juego. Con anterioridad había conectado dos tubeyes más y un triple.

Lou Gehrig disparó su décimo segundo home run de la temporada en el primer inning, y Goslin pegó otro.

El score:

DETROIT

| | V. | C. | H. | O. | A. | E. |
|---|---|---|---|---|---|---|
| Rogell, ss | 6 | 2 | 1 | 2 | 3 | 0 |
| Fox, rf | 2 | 2 | 0 | 1 | 0 | 0 |
| Geringer, 2b | 3 | 0 | 1 | 2 | 5 | 0 |
| Goslin, lf | 5 | 1 | 2 | 0 | 0 | 0 |
| Simmons, cf | 5 | 0 | 1 | 2 | 0 | 0 |
| White, cf | 0 | 0 | 0 | 0 | 0 | 0 |
| Burns, 1b | 4 | 1 | 1 | 14 | 2 | 0 |
| Owen, 3b | 4 | 1 | 1 | 1 | 4 | 1 |
| Reiber, c | 5 | 1 | 1 | 4 | 0 | 0 |
| Rowe, p | 3 | 0 | 0 | 2 | 0 | 0 |
| Lawson, p | 2 | 0 | 2 | 0 | 0 | 0 |
| Totales | 39 | 9 | 10 | 28 | 14 | 1 |

NUEVA YORK

| | V. | C. | H. | O. | A. | E. |
|---|---|---|---|---|---|---|
| Crosetti, ss | 5 | 2 | 1 | 5 | 2 | 1 |
| Ralfe, 3b | 6 | 1 | 4 | 2 | 1 | 0 |
| Di Maggio, lf | 5 | 0 | 1 | 4 | 0 | 0 |
| Gehrig, 1b | 2 | 2 | 1 | 9 | 1 | 0 |
| Selkirk, rf | 4 | 2 | 2 | 3 | 0 | 0 |
| Chapman, cf | 5 | 0 | 1 | 4 | 0 | 0 |
| Lazzeri, 2b | 4 | 2 | 1 | 0 | 2 | 0 |
| Jorgens, c | 3 | 0 | 1 | 2 | 0 | 0 |
| Johnson, z | 0 | 0 | 0 | 0 | 0 | 0 |
| Glenn, c | 1 | 1 | 1 | 0 | 0 | 0 |
| Pearson, p | 1 | 0 | 0 | 0 | 2 | 0 |
| Hadley, p | 2 | 0 | 0 | 1 | 2 | 0 |
| Ruffing zz | 1 | 0 | 1 | 0 | 0 | 0 |
| Heffner, zzz | 0 | 0 | 0 | 0 | 0 | 0 |
| Broaca, p | 0 | 0 | 0 | 0 | 0 | 0 |
| Kleinhans, p | 0 | 0 | 0 | 0 | 1 | 0 |
| Malone, p | 0 | 0 | 0 | 0 | 1 | 0 |
| Saltzgaver, zzzz. | 0 | 0 | 0 | 0 | 0 | 0 |
| Totales | 39 | 10 | 14 | 30 | 12 | 1 |

z bateó por Jorgen en el 8o.
zz bateó por Hadley enel 8o.
zzz corrió por Ruffing en el 8o.
zzzz bateó por Malone en el 10.o

Anotación por entradas:

| | |
|---|---|
| Detroit | .202 110 001 2— 9 |
| Nueva York | .200 011 030 3—10 |

Empujadores: Goslin 3, Simmons, Gehrig 2, Gehringer, Rolfe 3, Chapman, Ruffing 2, Beiber 2, Lawson 2, Gleen. Dobles: Rolfe Crosetti, Lazzeri, Lawson. Home runs: Gehrig, Goslin, Reiber. Sacrifices: Owen, Fox Saltzgaver. Double plays: Rogell a Burns, Owens, Gehringer a Burns. Quedados en bases: New York 9. Detroit 7. Bases por bolas: Pearson, 2, Rowe, Hadley, 1. Kleinhans 2. Lawson 2. Strike outs: Pearson 1, Rowe 4 Hits a Pearson 4 en 5 a Hadley 1 en 3 y dos tercios. Broaca 2 en 0, Kleinhans 1 en 1. Malone 1 en 1, Rowe 10 en 7 y un tercio; Lawson 4 en 2. Wild: Pearson, Rowe. Ganó: Malone. Perdió: Lawson. Umpires: Quin, Ormsby y Mc Gowan. Tiempo: 2.58.

### LIGA INTERNACIONAL

(Juego nocturno)

| | | C. | H. | E |
|---|---|---|---|---|
| Montreal | 000 004 000—4 | 9 | 1 | |
| Albany | 000 000 000—0 | 3 | 1 | |

Baterías: Polli y Tate; Pettit, Kelly y Redmond.

## EN LAS GRANDES LIGAS

### RESULTADO DE LOS JUEGOS CELEBRADOS AYER

**LIGA NACIONAL**
Chicago, 6; Boston, 4.
Filadelfia, 12; San Luis, 4.
New York en Pittsburgh, lluvia.
Cincinnati, 4; Brooklyn, 3.

**LIGA AMERICANA**
Washington, 2

# RESOLVIENDO EL PROBLEMA EXISTENTE, TOMO AYER POSESION LA MESA DE CONSOLACION DEL SUR

# MOVIMIENTO POLITICO

## Tópicos y Comentarios

—Los Subs.
—Divulgación cultural.

YA nadie habla de los subsecretarios. Parece que no existen. O que fueron designados hace tiempo. En esta espera, la curiosidad pública y la sed aspiracionista han sido vencidas por cansancio. ¿Cuándo se habla de ellos? Se ha dicho que aplazar un problema es resolverlo, y acaso lo mismo ocurra ahora. Como no existe un termino inaplazable para nombrarlos—como sucedía con los Secretarios—el conflicto de los subs se ha disuelto en su propia salsa. Alguna que otra vez nos hemos encontrado con determinados candidatos a esas posiciones. Ya no hay impaciencias; una beatífica resignación los ha conquistado. ¿Cuándo se resuelve? — hemos preguntado. Un ligero movimiento de hombros y una leve sonrisa hemos obtenido por respuesta. —Pero tú sí vas—agregamos. —No lo sé—ha dicho. Diálogo más lacónico no puede entablarse, pero de una elocuencia extraordinaria para traducir el estado de la víctima... víctima de la espera en la que ya agotó todas sus reservas de optimismo y de paciencia.

CHARLAMOS ayer con un modesto profesor, maestro de escuela, encanecido en la noble faena de la enseñanza. A su juicio, que tanta autoridad le dan los años, lo primero, lo esencial, lo inexcusable para llegar a una Asamblea Constituyente, es organizar una campaña de divulgación cultural de las ideas, es decir que instituciones, corporaciones y sociedades establezcan en sus salones tribunas públicas en las que se den a conocer por personas peritas su pensamiento en relación con tan interesante materia, o se pronuncien cursos de conferencias sobre Derecho Político y Constitucional.

Nos parece muy bien lo señalado por el maestro. Sin ilustrar al ciudadano, mal puede éste escoger la Constitución que desea y menos la más apropiada.

En realidad y ya se ha repetido hasta el cansancio, sólo la cultura nos redimirá de males que parecen incurables... por ser tan común a otros pueblos hermanos.

### LA POLITICA EN PINAR DEL RIO UN HOMENAJE AL SENADOR

RIVERO. — Por la juventud marianista de esta provincia y por sus numerosos amigos políticos de la misma, se viene organizando un cariñoso homenaje de simpatía y adhesión al joven Senador y destacado tisiólogo Dr. Octavio Rivero Partagás, con motivo de su brillante actuación como hombre público en estos últimos meses.

Dicho homenaje consistirá en un grandioso banquete que se celebrará en uno de los principales hoteles de esta capital, donde tomarán parte cerca de quinientos comensales. Asistiendo además de las personalidades políticas de Vueltabajo, relevantes figuras de la política nacional, especialmente invitadas al acto.

Elementos revolucionarios de esta capital aplauden la actitud del doctor Rivero, al llevar al cuerpo colegislador al que pertenece, la proposición de ley solicitando una amplia amnistía para todos los delitos políticos y sociales y se tiene entendido que los mismos se adherirán también al homenaje que se le prepara al brillante legislador.

TAMBIEN GARRIGA SERA HOMENAJEADO. — Por su parte el Partido Liberal del término de San Juan y Martínez, rendirá otro homenaje de afecto y cariño a su preclaro hijo Marcelino Garriga y Garay, actual Representante a la Cámara.

Estima el liberalismo pinareño que Garriga se tiene bien ganado ese homenaje después de sus importantes gestiones en la Cámara en pro de la industria tabacalera, prácticamente fracasada en el presente, debido a la falta de calor de que ha sido objeto por parte de las esferas oficiales.

Según una atenta comunicación que llega a nuestra mesa de redacción, valiosos cosecheros de las zonas de San Luis y San Juan, así como almacenistas de tabaco de la Habana, se proponen prestar su apoyo más decidido a ese homenaje, para testimoniar de esa manera su agradecimiento al popular Representante pinareño.

Es posible que el Ayuntamiento de San Juan y Martínez tome el acuerdo en una de sus futuras sesiones, de proclamarlo hijo predilecto de aquel pueblo.

Hay que tener en cuenta que Marcelino Garriga es sanjuanero y que siempre desde la Cámara, se consagró a defender esta provincia, y sobre todo, los intereses de su término natal.

EL DR. REGALADO. — Agradable impresión ha causado en este término, la noticia dada por la prensa diaria, sobre las dos proposiciones de leyes presentadas al Congreso por el joven Representante vueltabajero Dr. Rogelio Regalado, solicitando obras del Acueducto de esta ciudad y créditos para la terminación de las sus calles, así como para la carretera de Pilotos.

En realidad, esas obras son de verdadera importancia para Pinar del Río, y el Dr. Regalado puede estar seguro que los pinareños aplauden su gestión en ese sentido, alentándole para que no desmaye en sus propósitos que son elevados y dignos de toda cooperación por parte de sus demás compañeros de esta olvidada región.

En lo que a nosotros respecta, bien sabe el Dr. Regalado que sabemos aquilatar sus grandes méritos y que reconocemos sus buenas intenciones.

**Guillermo Rodríguez.**
Corresponsal.

### QUINIENTOS MIL PESOS PIDE ALFREDO ALVAREZ PARA UNA EFICIENTE ATENCION A ESCOLARES

El Representante Nacionalista habanero señor Alfredo Alvarez, ha presentado a la consideración de la Cámara baja, un interesante proyecto de Ley por el que se pretende una esmeradísima atención para la población escolar. La parte dispositiva del proyecto en cuestión dice así:

PROPOSICION DE LEY

Artículo I.—La Junta de Educación en cada Municipalidad, iniciará un Registro de Población Escolar, dividido por Barrios, consignando en cada caso, nombre, dirección, nacionalidad y estado civil de los padres tutor o persona que tenga a su abrigo los menores de edad escolar, siendo obligatoria la inscripción en el Registro.

Artículo II. — Los Alcaldes Municiales, Alcaldes de Barrio, Cuerpos de Policía, Maestros — en ejercicio o jubilados — y demás autoridades quedan obligados a prestar la cooperación que a los fines de verificar el Registro de Población Escolar, reclame la Junta de Educación correspondiente.

Artículo III. — Los Registros de Población Escolar quedarán terminados antes de iniciarse el curso escolar de 1936-1937, y a este solo efecto se limitarán las vacaciones, si la Secretaría de Educación lo estima procedente para la realización del trabajo.

Artículo IV. — Terminada la matrícula en las Escuelas Primarias, para 1936-1937, se realizará por la Junta de Educación, el chequeo con el Registro de Población Escolar, y de las faltas que resulten se dará cuenta al Inspector para la investigación correspondiente.

Artículo V. — Los padres, tutor o persona que tenga a su abrigo un niño de edad escolar y se niegue a inscribirlo, matricularlo o conducirlo a las clases, incurrirá en responsabilidad punible, de cuya falta se dará cuenta al Juzgado Correccional, para su sanción, de acuerdo con lo prevenido en la Orden número 213 de 1900.

Artículo VI. — Las Juntas de Educación con vista de la población escolar y su distribución en el Distrito, elevarán la propuesta que corresponda a la Superioridad, para variar la situación de las Escuelas Rurales a fin de que queden enclavadas en los lugares convenientes y de fácil acceso a la mayor porción de población escolar.

Artículo VIII. — Toda persona que acredite por medio de testimonios o por título académico tener capacidad para enseñar, al amparo de esta Ley, podrá ser autorizada por la Junta de Educación correspondiente, y en cada curso escolar, para enseñar un número que no podrá exceder de 40 individuos mayores de 15 años, siempre que los inscriba previamente en la Junta y demuestre que son analfabetos.

Artículo IX. — El procedimiento para inscribir al analfabeto, expedir la autorización de enseñanza, será reglamentado por la Secretaría de Educación, que informará al Congreso de los resultados obtenidos al final de cada curso escolar.

Artículo X. — Por cada individuo que obtenga certificación de la Junta de Educación donde aparezca inscripto, que conste haber alcanzado, por enseñanza de persona autorizada, los conocimientos elementales que establezca la Secretaría de Educación, se abonará por el Tesoro de la Nación a la persona autorizada para esa enseñanza, la cantidad de $10.00, M. O. si el educando es vecino de lugar rural y $7.00 M. O. si fuere vecino de lugar urbano. No es incompatible esta renumeración con la que se perciba por cualquier concepto del Estado, Provincia o Municipio.

Artículo XI. — Se autoriza al Ejecutivo Nacional para disponer de $500,000.00, que tomará de los fondos del Tesoro no afectos a otras obligaciones, para atender los gastos que origine.

### ELEGIDA NUEVA MESA EN EL AYUNTAMIENTO DE CONS. DEL SUR

CONSOLACION DEL SUR, junio 11. DIARIO. Habana.—La constitución de la Mesa del Ayuntamiento de este Término, se efectuó hoy, por haber sido anulada, por el Gobernador Provincial, la constituída anteriormente. En estas últimas elecciones salió triunfante, como presidente del Ayuntamiento, el señor Antonio Alberto Ferrer, de filiación nacionalista, apoyado por todos los concejales del Conjunto Nacional Democrático.

La vicepresidencia y secretaría, fueron ganadas por los concejales señores Isaac Ferrer y José Ramón Chiner, respectivamente.

Al acto asistieron el representante señor Everardo Valdés Quintero, el Consejero Provincial señor Pedro Díaz y otras distinguidas personalidades, no concurriendo ningún edil de la Coalición.

El Ejército cuidó del orden, siendo el mismo perfecto. La mesa electa en esta oportunidad es la misma que venció en la anterior constitución.—**Angel Menéndez,** Corresponsal.

### LOS SECRETARIOS DE LOS CONGRESISTAS CITAN

Quintín Echevarría, Hipólito López, Pedro García y Joaquín Borges, secretarios particulares de Representantes a la Cámara, citan a sus demás compañeros para una reunión que tendrá efecto el próximo sábado día 13 del actual, a las tres de la tarde, para un cambio de impresiones en relación a la organización de la Asociación de Secretarios Particulares de Representantes a la Cámara.

### OCHO PRESIDENCIAS DE COMISIONES PARA EL LIBERALISMO

Ayer fué día de gran quietud en el hemiciclo del ala izquierda del Capitolio. La agotadora labor que en los primeros tres días de la semana desarrollaron los representantes para, parece que restó mucha energía nes a fin de dejar resueltas las Comisiones Permanentes de la Cámara, parece que restó mucha nergía a los congresistas quienes, para reponerse, han abandonado la ciudad, marchándose a sus retiros campestres.

### OCHO COMISIONES PARA EL PARTIDO LIBERAL

De las treinta y seis Comisiones Permanentes correspondieron ocho presidencias al Partido Liberal, las cuales han sido cubiertas con los siguientes representantes: Hacienda y Presupuestos, Marcelino Garriga; Relaciones Exteriores, Juan Francisco López; Transporte Terrestre, Rafael Díaz Balart; Gobierno, Carlos Márquez Sterling; Seguros y Mutualidades, Samuel Giberga; Prensa y Publicidad, Mario Dumois y Navegación Aérea, Delfín Yebra.

### Los ex-Delegados del PUN entregarán mañana un diploma al Dr. A. Beruff

Los ex Delegados a la Asamblea Municipal del Partido Unión Nacionalista, —según nos comunica el Secretario de Correspondencia de la Agrupación de los mismos, señor Alberto Lanier— entregará el próximo sábado día 13 al doctor Antonio Beruff Mendieta, popular Alcalde capitalino, el diploma que, como Presidente de Honor, le otorga dicha asociación.

En ese día celebra su onmástico el doctor Beruff Mendieta y por ese motivo, los ex Delegados han escogido la ocasión.

### NARCISO MORAN TIENE LAS SIMPATIAS DE SUS CORRELIGIONARIOS Y COMPAÑEROS DE CAMARA

Ayer charlamos extensamente con el líder natural del Nacionalismo habanero, Representante a la Cámara, de cuya Junta de Gobierno forma parte, representando a su Partido y presidente de la Comisión Permanente de Asuntos Provinciales y Municipales, señor Narciso Morán y Benavides quien, nos argumentó ampliamente del proyecto que tiene presentado a la consideración de sus compañeros en relación con las Juntas de Educación.

«Chico» Morán, por su dedicación y laboriosidad, está captándose las simpatías de todos sus correligionarios. El popular congresista habanero, no descansa un solo momento para gestionar la cristalización de los problemas que le son encomendados y en cuanto a sus compañeros de la Cámara baja, no hay uno solo que no tenga frases de elogios para el señor Morán, a quien encuentran siempre solícito para poder ser útil.

Por estas razones es por las que no hay proyecto propuesto por Narciso Morán, que no tenga, de antemano, una cordial acogida por parte de los Representantes.

### LUCILA DE CASTRO Y LA CAMPAÑA CONTRA EL ANALFABETISMO

En estos últimos días, la líder feminista Lucila de Castro, ha realizado una labor intensa en los círculos culturales de la Capital—con el propósito de sembrar la hermosa idea de la campaña contra el analfabetismo, expuesta por el señor Secretario de Educación, en el consejillo celebrado el pasado sábado, en el hemiciclo de la Secretaría de este ramo,—consejillo al que asistió el cuerpo pedagógico de alta clase,, y personas connotadas intelectualmente. La señorita de Castro, que hizo promesa allí de ofrecer su esfuerzo por tal idea, ha visitado, con dicho fin el Club Femenino, el Círculo de Bellas Artes, el Círculo de la Cultura Francesa, la Alianza Nacional Feminista, y ha hecho visita especial a la feminista María Luisa Ríos, que organiza en estos momentos, la Fiesta Intelectual de la Mujer, logrando el apoyo noble y leal de estas instituciones, que se adhieren a la Liga contra el analfabetismo. La Alianza Nacional reunida en junta eligió, la siguiente comisión formada por elemento docto y batallador: Margot Pestana de Pérez; Dra. Amelia de Vera; Procuradora, señorita Reventós; Dra. Rosario Quiñones.

### PROPUGNA JUSTO LUIS POZO LA CREACION DEL CODIGO AGRICOLA COMO NECESIDAD URGENTISIMA

Es aspiración máxima de los jefes del Partido Unión Nacionalista, que la organización que dirigen, vaya orientándose hacia derroteros que respondan a los fines para que fué creada, y con ese motivo, ya el señor Justo Luis del Pozo, ha presentado un interesante proyecto por el cual se propone el Código Agrícola, pues resulta paradógico que un país eminentemente agrícola como Cuba, no haya agricultores.

No obstante, que el cubano posea la tierra; es necesario que el nativo elabore la tierra, por que ella tan fértil, puede aportarnos, si le dedicamos nuestro cuidado, la solución definitiva a nuestro esencial problema: el económico, alrededor del cual giran, indudablemente, el político y el social; estas u otras frases similares, nos dijo el presidente del PUN, argumentando en pro de su proyecto, el que, dicho sea de paso, ha tenido una franca acogida en la Alta Cámara por los Senadores que la integran.

### EL DR. LUIS COLLADO DIAZ POSIBLE SUBSECRETARIO DE HACIENDA

En favor de las aspiraciones del doctor Luis Collado Díaz para el cargo de Subsecretario de Hacienda, vienen moviéndose activamente los legisladores de Acción Republicana, pertenecientes a la provincia de Pinar del Río.

El Senador Octavio Rivero en su carácter de Presidente de Acción Republicana en Pinar del Río ha formalizado la solicitud ante el señor Presidente de la Republica, aportando al mismo tiempo las adhesiones de los señores Angel Garri y Gregorio Alonso, altos dirigentes de las corporaciones económicas del país.

El doctor Collado se ha especializado en asuntos económicos y es además Notario y ex-Catedrático de Segunda Enseñanza de la región vueltabajera.

## El comercio del Canadá con Cuba el día 31 de marzo de 1936 arrojaba un saldo contra nosotros de $750,419

### Hasta ese día nos había comprado $441,942, enviándonos $1.192,361. El año anterior nos había vendido más, pero adquirió aquí mercancías por la cantidad de $929,267

El señor Gabriel de la Campa, Cónsul General de la República en Otawa, ha enviado al Negociado de Comercio Internacional, un detallado informe que contiene las estadísticas del comercio exterior del Canadá en los años terminados en 31 de marzo de 1935 e igual fecha de 1936. En marzo de 1936 el Canadá importó mercancías por valor de $52.781,005 moneda canadiense, prácticamente a la par con la moneda americana; y 30.528,406 de ese total pagaron $7.511.962 en derechos de aduana, entrando libre el resto, es decir, $22.252,599. En el mismo mes, la exportación de productos canadienses fué de $72.029,854, y la exportación de productos extranjeros ascendió a $1.236,477, siendo, pues $73,166.331 el valor total de las mercancías entonces exportadas de este país. La balanza comercial fué casi activa en $20,385,326. En ese mes de marzo de 1936 el Canadá importó de Cuba Mercancías por la cantidad de $42,695 (por $29,963 en febrero), exportando a Cuba por valor de $78,418 de productos canadienses (por valor de $101,544 en febrero) y $5,934 de productos de terceros países (por $1,452 en febrero) o sea $84,352 en total ($102,996 en el mes anterior). En la cifra de $42,695 se incluyen los artículos cubanos comprados en los Estados Unidos y que en las estadísticas cubanas se consideran como de exportación al mercado americano:

COMERCIO CUBANO CANADIENSE: De 1o. de abril de 1934 a 31 de marzo d 1935. Importación de productos cubanos (todos) $929.267.

Exportación total a Cuba, $1,203,399

Balanza desfavorable a Cuba: $274,732.

De 1o. de abril de 1935 a 31 de marzo de 1936:

Importación de productos cubanos (todos) $441,942.

Exportación total a Cuba, $1.192,361

Balanza desfavorable a Cuba, $750,419

Los demás datos sobre este interesante informe se encuentran a disposición de los interesados en el Negociado de Comercio Internacional.

NOTICIAS DE MEXICO TRASMITIDAS POR LA AGENCIA TREMS.—Se han establecido los Consejos Estatales de Educación en toda la República mexicana por acuerdo expreso del señor Presidente Lázaro de Cárdenas; los nuevos organismos deberán orientar y coordinar rlas enseñanzas, de modo que cumplan sus altas finalidades, los miembros del Magisterio siempre al servicio de la niñez y del campesino. El Capítulo más interesante es el que trata de los estudios indígenas mestizos; el propio Presidente suscribió las invitaciones, por lo que a la mayor brevedad posible los Directores de Educación Federal de los Estados procederán a cumplir el acuerdo presidencial, acatando las disposiciones que al efecto ha enviado la Dirección General de Educación Primaria, Urbana y Rural, en los Estados y Territorios de México. El Instituto de Estudios Sociales del Partido Nacional Revolucionario va a presentar un proyecto sobre socialización de servicios profesionales en la nación mexicana, reglamentando las profesiones de acuerdo con la necesidad de considerar un servicio social esta clase de actividades.

UN CIUDADANO CUBANO RESIDENTE EN MEXICO DESEA CONOCER EL PARADERO DE FAMILIARES SUYOS

Por comunicación del Cónsul de Cuba en Tampico nos enteramos que el señor Adolfo Ernesto Garza y Garza, que reside en la calle de Guadalupe No. 92, Colonia Volantín, en este puerto desea conocer el paradero de familiares suyos, que viven en esa ciudad, nombrados señora Rafaela Garza y su esposo Francisco Revuelta. Dice que la última vez que le escribieron, en el año de 1933, le dieron la dirección de Larriaga 312, 28 piso, y que el señor Francisco Revuelta estuvo al servicio de la Oficina Internacional de Negocios y Gestiones y Marcas y Patentes, con domicilio en esa ciudad, y posteriormente, en o después de 1935, como Contador o empleado de la Secretaría de Guerra y Marina.


✝

E. P. D.

LA SEÑORA

*Margarita Vallhonrat Vda. de Bory*

HA FALLECIDO

**Después de recibir los Santos Sacramentos y la Bendición Papal.**

Y dispuesto su entierro para el día de hoy, a las cinco de la tarde, los que suscriben, hermanos y hermano político, en su nombre y en el de los demás familiares, ruegan a las personas de su amistad concurran a la casa mortuoria, calle F y 21, Vedado, para desde allí acompañar el cadáver a la Necrópolis de Colón, favor que agradecerán.

Habana, Junio 12 de 1936.

**Josefa Vallhonrat Viuda de Hernández, Teresa Vallhonrat Viuda de Martos, Dr. Juan Vallhonrat y Bory, Isabel Vallhonrat y Bory, Caridad Vallhonrat de Téllez, Eduardo Téllez y González de la Vega, Dr. Joaquín Martos, Dr. Ricardo Núñez Portuondo y Dr. Nicanor Bandujo.**

FUNERARIA DE PRIMERA CLASE

ALFREDO FERNANDEZ

SAN MIGUEL 63. TELEFONO A-6348


## Información Telegráfica
### DEL INTERIOR DE LA ISLA

**Por nuestros Corresponsales, a través del hilo directo del DIARIO**

### PINAR DEL RIO

LA INFECCION NO ES DE GRAVEDAD NI DE IMPORTANCIA

GUANE, junio 11. DIARIO, Habana.—Personado en la Jefatura de Sanidad, de esta localidad, fuí informado, por el Jefe local, doctor Delgado, que según la comunicación recibida del Médico Municipal, trasmitida por el Alcalde, la infección no es de gravedad ni de la importancia que se le quiere dar, debiéndose los casos de La Grifa, a infecciones parasitarias, debidas a tricocéfalos, anquilstomas y «amebas». Comprobadas las defunciones ocurridas, cree el médico municipal que fueron debidas al tratamiento de curanderos brujos y espiritistas que infectan esta zona.—Martínez, corresponsal.

HERIDO POR UN TORO

CONSOLACION DEL NORTE, junio 11. DIARIO. Habana.—El vecino de este pueblo, nombrado Sotero Carrasco, fué herido por la cornada de un toro, en la finca Montalvo. Su estado no es de gravedad.—Sánchez, corresponsal.

HOMENAJE AL CAPITAN AVIADOR ANTONIO MENENDEZ

PINAR DEL RIO, Junio 11. DIARIO, Habana.—El Gobernador, doctor Juan F. Argudín, ofreció hoy un magno homenaje en honor del capitán aviador Sr. Antonio Menéndez, al que asistieron las autoridades civiles y militares y representaciones de todas las cuases sociales, y entidades aquí radicadas. En nombre del doctor Argudín pronunció un elocuente discurso el Dr. Andrés Alvarez Laviada, dándole la bienvenida. Las autoridades militares del campamento «General Riva», obsequiaron al capitán con un almuerzo criollo. La Colonia Española, el Liceo y el Sr. Alcalde Municipal, rindiéronle un cariñoso homenaje de simpatía.—Corresponsal.

INGIRIO «TINTA RAPIDA»

PINAR DEL RIO, Junio 11. DIARIO. Habana.—Ingiriendo fuerte cantidad de «tinta rápida», trató de poner fin a su vida, María Anaya Figueroa, casada, blanca, vecina de esta ciudad. En grave estado ingresó en el Hospital Civil.

ASOCIACION DE CORRESPONSALES. — Próximamente quedará constituida en esta capital, la Asociación de Corresponsales de la Prensa Capitalina, con objeto de propender a la defensa de la clase, recabando mejoras para la misma.

PALUDISMO. — Las noticias procedentes de lugares apartados de la provincia, acusan cada vez mayor número de atacados de fiebre palúdicas. Urge que la Secretaría de Sanidad tome medidas rápidamente para evitar la propagación de ese mal. Guillermo Rodríguez, corresponsal.

### HABANA

GESTIONES DEL ALCALDE DE SANTIAGO DE LAS VEGAS

SANTIAGO DE LAS VEGAS, junio 11. DIARIO. Habana.—Según noticias que nos merecen entero crédito, debido a las gestiones del señor Alcalde Municipal, pronto abrirá sus puertas el taller de despalillo El Capitolio, de la American Cigars Co., en el que laboran trescientas obreras. Se comenta favorablemente esta gestión del Alcalde, señor Antonio Ramírez, que en todos los momentos trata de cumplir el programa que se ha trazado de buena administración, y obtención de beneficios para el pueblo.

POR EL CENTRO ESCOLAR

Ha causado excelente impresión en esta localidad, el proyecto de Ley, presentado en la Cámara, por el doctor Ramón Sancerni, pidiendo un crédito de 50,000 pesos, para la construcción de un Centro Escolar en ésta, el cual condensa las aspiraciones de todas las clases sociales, dado el porcentaje de estudiantes que este término aporta a los centros superiores de Enseñanza, y el gran número de alumnos de ambos sexos matriculados en sus escuelas.

El pueblo pide, por mediación del DIARIO, a los señores representantes que apoyen y viabilicen dicho proyecto, así como a los señores senadores y al señor Presidente de la República. Para recabar esa finalidad, pronto quedará constituído un Comité.—M. Perera, corresponsal.

### MATANZAS

HERIDO DE UNA PUÑALADA

MATANZAS, Junio 11. DIARIO, Habana.—En el patio de la casa Tello Lamar, núm. 234, prestó auxilio el vigilante Aurelio Torres, que acudió a las voces que partían de dicho lugar, a Rubén Baeza Pérez, de Daoiz núm. 217, que se encontraba herido de una puñalada en el pulmón izquierdo, propinada por Alberto Ceballos, vecino de la referida casa. La esposa de Ceballos, Juana Pino, extrajo el cuchillo ensangrentado. Juana desea visitar al herido en el Hospital. Ha manifestado que declarará contra su esposo.—Corresponsal.

DESTRUIDA POR UN INCENDIO UNA VIVIENDA

MATANZAS, Junio 11. DIARIO, Habana—Fué destruida por un incendio una casa de vivienda en la finca «San Blas», en el término de Martí, la cual estaba habitada por Cástulo Triana y su familia. Las autoridades están investigando el hecho.

INGIRIO CREOLINA. — Hállase en grave estado la joven Elena Trina Calvet, vecina del Central «Carolina», en Carlos Rojas, por haber ingerido medio litro de creolina, con el propósito de privarse de la vida.

FELICITACION DEL GOBERNADOR. — El Gobernador, Dr. Lorenzo Delgado, hizo hoy extensiva a los Jefes de Departamentos del Gobierno Civil, especialmente al Sr. Arturo Urra, la felicitación enviada por la Secretaría de Gobernación, por la buena marcha administrativa del Gobierno Provincial.—Lovio, correspon-

### SANTA CLARA

SOBRE UNA NOTICIA DADA POR RADIO, AYER

REMEDIOS, junio 11. DIARIO. Habana.—Ruego haga constar, por medio de las columnas de esa acreditada publicación, que la noticia dada por radio, en la tarde de hoy, sobre Silvino García, de Remedios, no se refiere al que suscribe, que no ha sido molestado por la Policía.—Silvino García Balmaseda.

MATA A SU NOVIA A PUÑALADAS Y SE DA A LA FUGA

CIENFUEGOS, Junio 11. DIARIO, Habana.—El tranquilo barrio de Arimao, de este término, fué escenario de una tragedia dolorosa. Ayer fué muerta a puñaladas, María Antonia Iznaga, natural de Cumanayagua, de 20 años de edad, soltera, por su novio Eladio Ferrer, (a) «Nené», quien después de realizado el hecho, se dió a la fuga, siendo capturado más tarde en los aromales de la finca «El Negrito», por las fuerzas del escuadrón núm. 7, de la Guardia Rural, al mando del Teniente Eligio Fernández Rojas, siendo conducido al pueblo de Cumanayagua, poniéndolo a la disposición del Juez que le instruyó de cargos. La inhumación del cadáver de la víctima se verificó esta mañana en el barrio Arimao; en la autopsia practicada por el médico forense, comprobóse que estaba en estado de gestación de seis meses. Según los antecedentes conocidos, María Antonia al verse burlada en su honor por Eladio, decidió irse a vivir junto a sus padres, residentes en dicho barrio, siendo entonces constantemente buscada y amenazada de muerte por aquél si no volvía a su abrigo, y ayer Eladio, que solía andar con una escopeta acechándola, según las noticias recogidas, aprovechó los momentos en que ella iba a buscar agua al río «Arimao», para salirle al encuentro, infiriéndole con un cuchillo dos puñaladas. Al verse herida, María Antonia corrió, siendo alcanzada a los pocos pasos por su agresor, quien acabó de consumar su crimen, a pocos pasos de la casa en que vivía, cayendo muerta.—Obdulio, corresponsal.

EN LIBERTAD EL PROCURADOR O-FARRILL

RANCHO VELOZ, Junio 11. DIARIO, Habana.—Por el Juez de Instrucción de Sagua, ha sido puesto en libertad el Procurador O-Farrill, comprobada su inocencia en el caso de las amenazas a Mr. Harrison.—Sarabia, corresponsal.

### CAMAGUEY

SANTA CRUZ DEL SUR SIN AGUA

SANTA CRUZ DEL SUR, junio 11. DIARIO. Habana.—Un nuevo atropello están presenciando los vecinos de este pueblo, por la escasez de agua. Sin haber dado aviso y de manera drástica el concesionario que explota el negocio, como si se tratara del Acueducto, y no obstante el precio abusivo que cobra al pueblo por cada pluma de agua, ha suspendido el servicio del precioso y necesario líquido.

Los habitantes de este pueblo esperan de las Autoridades una rápida actuación en este asunto.—Cabrera, corresponsal.

### ORIENTE

EXPOSICION DE PINTURAS DE LA ARTISTA, SRTA. LAMARQUE

SANITAGO DE CUBA, junio 11. DIARIO, Habana.—En los salones de los grandes almacenes Cuba, de esta ciudad, tuvo efecto el «vernissage» de la exposición de la genial artista cubana, señorita María Pepa Lamarque. Esta exposición quedará abierta al público mañana, donde expondrá todas sus mejores pinturas. En la visita de hoy, solamente fueron invitados los pintores y periodistas de la localidad.

TEMPORADA DE VERANO EN CIUDAMAR

SANTIAGO DE CUBA, Junio 11. DIARIO, Habana. — El próximo domingo quedará inaugurada la temporada de verano en el Casino Militar de Ciudamar.

A iniciativas del Teniente Coronel Rodríguez, el Club de Alistados y Oficiales ha hecho una extensa invitación a la sociedad santiaguera para el baile que se celebrará en dicho día. Promete quedar muy lucido el acto como en otras fiestas celebradas y en la que también ha tomado parte el elemento civil.—García, corresponsal.

CONCIERTO ARTISTICO

El Director de la Banda del Estado Mayor de la Marina de Guerra Constitucional, se ha dirigido al Alcalde Municipal interesando su cooperación para ofrecer un concierto en esta ciudad.

Este concierto tendrá lugar dentro de breves días, en un teatro o parque de esta ciudad.—García, corresponsal.

co Navarro, jefe milita rde esta plaza, no es capaz de tolerar ningún juego, y mucho menos de lucrarse con ellos. Los presidentes de la Cámara de Comercio, Centro de Detallistas, de la Colonia Española, Unión Henguinera y otras colectividades de esta ciudad, se pronunciaron muy satisfechos de la actuación justiciera y recta del capitán Navarro, y del capitán de la Policía, señor Mario Dujuejos.—Miguel Otero, corresponsal.

INCOMUNICACION DE GUANTANAMO

GUANTANAMO, junio 12. DIARIO, Habana.—Continúa incomunicado este pueblo con el resto del término, sólo hay tráfico por tren, pues es imposible andar a caballo ni en automóvil, debido a las inundaciones por causa de las lluvias.

ASAMBLEA DE CAFICULTORES

Los caficultores de Guayabal, Yateras y otros términos, efectuaron una gran asamblea para pedir al honorable Presidente de la República, doctor Gómez Arias, urgente solución al terrible problema del café, que tiene condenados a pasar hambre a todos los colonos, cosecheros y a los propios ricos terratenientes de Yateras y Bayete.—Palenque.

VISITARAN GUANTANAMO

El Alcalde Municipal de Guantánamo, doctor Baradt, estuvo a saludar hoy al nuevo comandante de la Estación Naval, quien le ofreció marinos a los marinos francos de servicio a visitar la ciudad de Guantánamo, si lo dispondrá, también, cada vez que lleguen a Caimanera los barcos de guerra de su nación.

El nuevo comandante de la Estación Naval es un viejo amigo de nuestro Alcalde Municipal, doctor Baradt.


AHORA DISFRUTE REFRIGERACION MODERNA SIN MAQUINARIA

ELECTROLUX
*Enfría*
CON UNA LLAMITA DE GAS

**Este es el único refrigerador que puede darle *todas* estas ventajas:**

1. Costo de operación insignificante
2. Silencio permanente
3. Sin piezas movibles que se desgasten
4. Belleza en su diseño
5. Conveniencias modernas

LA LLAMA QUE ENFRIA

HAY dos clases de refrigeradores automáticos: los que tienen maquinaria—y el Electrolux.

El Electrolux es radicalmente diferente a los otros refrigeradores. No tiene maquinaria ni piezas movibles que se desgasten. Una débil llama de gas hace circular el refrigerante que es enfriado por aire. Por medio de esta extraordinaria simplicidad el Electrolux produce frío constante y continuo abastecimiento de cubitos de hielo. Además, gracias a la simplicidad en su funcionamiento, el Electrolux tiene un costo de operación insignificante . . . y es permanentemente silencioso.

Hoy día, en los Estados Unidos solamente, más de medio millón de hogares disfrutan de la eficacia—de la elegante belleza y modernas conveniencias——de este extraordinario refrigerador que enfría por medio de una llamita de gas.

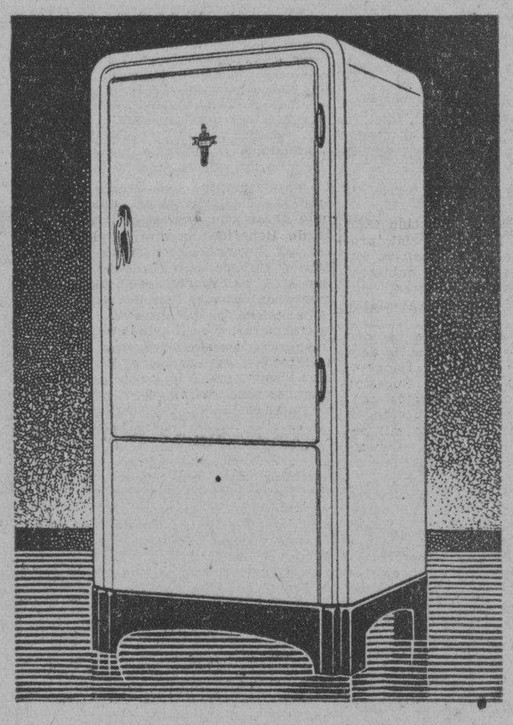

FUNCIONA CON NUESTRO SERVICIO DE GAS EN LA HABANA

OFRECEMOS

gustosamente y sin que ello implique compromiso de compra alguno, demostraciones en nuestro Salón de Ventas:

Monte esq. a Egido — Habana

*Cía. Cubana de Electricidad*
*A las Ordenes del Público*


M.E.C.D. 2016

# SOCIEDADES ESPAÑOLAS

## EN LAS OPOSICIONES QUE SE CELEBRAN EN EL C. ASTUR EL ALUMNADO DA PRUEBAS DE POSITIVA COMPETENCIA

Tocan a su fin las oposiciones a premio entre los alumnos de las escuelas primarias diurnas del plante «Covellanos».

Hasta ahora de las oposiciones celebradas para los premios de Letras y Ciencias, han obtenido los mismos los alumnos de los grados que más adelante se detallan:

Grado Primero: Ciencias: Premio, Antonio Braña; Primer Accésit, José García Menéndez; Segundo Accésit, Luis Zaera. Letras: Premio, Jerónimo Paseiro; Primer Accésit, José A. Navarro; Segundo Accésit, Juan Blázquez.

Grado Segundo: Ciencias: Premio, Jesús Luis González Rodríguez; Primer Accésit, Carlos Gutiérrez Amador; Segundo Accésit, José González Guardado. Letras: Premio: José González Guardado; Primer Accésit, Santos Coro Rodríguez; Segundo Accésit, Rafael Méndez Bonet.

Grado Tercero: Ciencias: Premio, Manuel Bosch; Primer Accésit, Modesto Menéndez; Segundo Accésit, Luis Prado; Letras: Premio, Jesús V. Cárdenas; Primer Accésit, Vicente Carrasco; Segundo Accésit, Raúl González.

Grado Cuarto: Premio, Roberto Villar; Primer Accésit, José Caridad Osaba; Segundo Accésit, Armando Fernández Alvarez. Letras: Premio, Rolando Ruso; Primer Accésit, Salvador Pérez; Segundo Accésit, Manuel Díaz.

Grado Quinto: Premio, Luis A. Menéndez; Primer Accésit, Luis Trabanco; Segundo Accésit, Celestino Rodríguez. Letras: Premio, Manuel Téllez Castillo; Primer Accésit, Fermín de la Fuente; Segundo Accésit, Manuel Mijares Vázquez.

En las aulas y grados pertenecientes a las niñas, han correspondido a las siguientes:

Primer Grado: Ciencias: Premio, Georgina Pradel Clavel; Primer Accésit, Isabel Bárcena; Segundo Accésit, Suzeta Esquenazi; Letras: Premio, Mercedes Mirás Mieres; Primer Accésit, Altagracia Fernández Pérez; Segundo Accésit, Rosa Peláez.

Segundo Grado: Ciencias: Premio Hilda Bannatyne Rodríguez; Primer Accéésit, Altagracia Fernández Pérez; Segundo Accésit, Eva Chares Fengul. Letras: Premio, Ma. Teresa Amandi Molledo; Primer Accésit, Olga Martínez Delgado; Segundo Accésit, Adelina López Llerandi.

Tercer Grado: Ciencias: Premio, Enriqueta de la Vega; Primer Accésit, Rosa Solaun; Segundo Accésit, Pura Caso. Letras: Premio, Natividad Villanueva; Primer Accésit, Pura Caso. Letras: Premio, Natividad Villanueva; Primer Accésit, Carmina Gago Santana; Segundo Accésit, Asela Bermúdez.

Cuarto Grado: Ciencias: Premio, Margarita Pérez Sainz; Primer Accésit, Rosina Fernández Rodríguez; Segundo Accésit, Olga Cruz Hernández. Letras: Premio, Margarita Norman; Primer Accésit, Mercedes Rodríguez; Segundo Accésit, Juana Blanco de los Cuetos.

Quinto Grado: Ciencias: Premio, Celaida Sau; Primer Accésit, Ernestina Pérez; Segundo Accésit, Etelvina Martínez. Letras: Premio, Olga Dace; Primer Accésit, M. Carmen Blanco; Segundo Accésit, Josefina García.

En este quinto grado, el Tribunal ha acordado otorgar los siguientes premios: Medalla de Mérito: Olga Dace y Juanita Fernández Ramón; Medalla de Constancia: Asunción del Peso; Medalla de Honor, María García y Premio al Mérito, Juanita Cruzo; premios que se otorgan por la profesora del quinto grado señora Emilia García Portela de Isoba.

Sexto Grado: Ciencias: Premio, Rosario Thomaty García; Primer Accésit, Doreya de la Fuente González; Segundo Accésit, Gilda Fernández González. Letras: Premio, Doreya de la Fuente González; Primer Accésit, Luisa Acosta Leal; Segundo Accésit, Piedad Rubio Negrón.

Falta la oposición a los premios correspondientes a Ciencias y Letras del sexto grado de niños, cuyo resultado daremos oportunamente, así como los de las clases especiales de señoritas.

## A TRAVES DE SU INFORME TRIMESTRAL, EL CENTRO DE DEPENDIENTES DEMUESTRA SU VITALIDAD MAGNIFICA

El informe trimestral, correspondiente al primero de los del año en curso, en la Asociación de Dependientes del Comercio de la Habana con que se da cuenta reglamentariamente a los asociados, del movimiento general de la institución, es elocuente demostración de la labor que se realiza en beneficio de los intereses sociales con perseverante y cuidadosa atención.

La Casa de Salud, cuyas estadísticas hemos dado a conocer frecuentemente, ha mantenido su sanatorio en constante ascención de mejoramiento habiéndose creado como complemento de las clínicas de parto y ortopedia que se inauguraron el año anterior, la clínica infantil a cargo del especialista Dr. José María Estevez, de tan relevantes méritos profesionales, secundado por un grupo de especialidades que completan el propósito de hacer de ese departamento lo que debe ser.

No ha sido tampoco remisa la Asociación en realizar actos de homenaje, justos y merecidos, y así la Sección de Propaganda celebró el de la Salud, en el pabellón «Munuera», como tributo a la memoria del asociado José Munuera Herrera, creador del patronato que lleva su nombre. Y la Sección de Instrucción y B. Artes, homenajeando al Apóstol Martí, en un acto llevado a efecto únicamente por alumnos de las Academias diurnas, escenificando por primera vez en Cuba, el poema «Abdala», de Martí. Ambos actos tuvieron lugar en la mañana y en la tarde del 28 de Enero, respectivamente.

La Sección de Recreo y Adorno organizó durante la temporada carnavalesca, un número de fiestas que se tradujeron en positivo beneficio para la Asociación, al alcanzar notable saldo a su favor, mereciendo por ello una cálida felicitación de la Junta Directiva, como premio a tan brillante labor.

No han sido desatendidas las obras necesarias para mantener las propiedades sociales en buen estado, tanto en el edificio social como en la Casa de Salud, realizándos en el primero obras de albañilería, carpintería y pinturas que tuvieron un costo de $6.443.12; y en la segunda, obras de pintura, reparaciones, etc.

Las Delegaciones han ofrecido también su aporte a la obra social, produciendo a la Asociación positivo beneficio líquido, después de cubiertas las atenciones correspondientes, por lo que ha merecido también el aplauso de la Junta de Gobierno.

La labor administrativa no ha sido menos eficiente, en cuanto a la deuda social, ya que tanto el Departamento de Ahorros, como la Sucesión de Falla Gutiérrez, han recibido cantidades que ofrecen una reducción en las deudas, de treinta y cinco mil pesos. Como se ve, se atiende cuidadosamente a este aspecto de la economía social.

Los datos que se nos han ofrecido en ese informe del primer trimestre, dicen bien a las claras, el empeño con que la Junta de Gobierno que preside don Avelino González trabaja por el mejoramiento de la institución, en cuya obra colaboran eficazmente las distintas Secciones que con la Directiva, dan a ella sus mejores esfuerzos.

## LOS REPRESENTANTES DEL COMERCIO LOGRARON UN EXITAZO CON SU VELADA

A pesar de la inclemencia del tiempo, la fiesta-aniversario de la Asociación de Representantes del Comercio resultó brillante en grado superlativo. Al cabo de 17 años, tan prestigiosa institución continúa respondiendo estrictamente a los fines para que fué creada. De ahí que cada día que transcurre adquiera más preponderancia.

El programa anunciado por los Representantes del Comercio se cumplió al pie de la letra, conquistando los aplausos de un selecto auditorio, en el que se destacaban numerosas damas y damitas, así como la Directiva en pleno de la colectividad.

Como se esperaba la disertación del doctor Mario Fuentes Aguilera, abogado de la sociedad, interesó extraordinariamente, ay que se refería a la gran República mexicana, donde estuvo el orador últimamente.

He aquí el programa completo del acto hermoso de anoche, que ha constituído un nuevo éxito para los simpáticos Representantes del Comercio:

Himno Nacional, por la notable pianista señorita Hortensia Navarro.

Apertura, por el presidente Social En pié! poesía alusiva al 17 aniversario, de S. Díaz Jardón, señorita Raquel Díaz Padrón.

Canción, niña Lilia Alvarez.

Rapsodia Cinco, Liszt, señorita Hortensia Navarro.

Discurso, Historia Social, doctor F. Domenech.

Idilio, C. A. Peyrellade, señorita Hortensia Navarro.

Poesía, señorita Olga Rodríguez.

Impresiones de México, (Conferencia), doctor Mario Fuentes Aguilera gran orador de la Gran Logia de la Isla de Cuba, y abogado de la Institución.

Acto de Humorismo, Eduardo Sánchez. Estilista. Acompañante, señorita Estela Eiras.

Canción, señorita Carmelina Cabrera.

Siempre Sí, Danza Cubana, Cervantes, señorita Hortensia Navarro.

## EN TODOS LOS JARDINES DE «LA POLAR» HABRA FIESTA ESTE DOMINGO, 14

Con motivo del festival que «Hijos del Ayuntamiento de la Estrada» celebrará el próximo domingo por la tarde en todos los jardines de «La Polar», la juventud bailadora demuestra entusiasmo indescriptible. Ello se explica, pues tan brillante acto será amenizado por la celebrada orquesta de Antonio María Romeu, el quinteto de José Tomé y otros afamados conjuntos.

A la vez, la sociedad estradense celebrará un estupendo banquete de confraternidad social, el que resultará como todos los que ha celebrado tan prestigiosa institución.

A divertirse, pues, el domingo a la Polar.

## ABOGADOS CONSULTORES DE «HIJAS DE GALICIA»

La Directiva de «Hijas de Galicia» cuyas gestiones resultan cada día más acertadas, conoció en su última reunión los informes presentados por los Dres. Alfredo Blanco Guerra y Enrique Llansó, Abogados Consultores de la institución que dedica anualmente medio millón de pesos al servicio de la mujer y el niño.

El Dr. Blanco Guerra, ha evacuado treinta y dos consultas de asociadas.

El Dr. Enrique Llansó también elevó un interesante informe dando a conocer las consultas evacuadas a las clientes asociadas que acudieron en total veintinueve el número de consultas, encontrándose entre ellas, casos de importancia incalculable.

## ACTOS PARA HOY

CENTRO ASTURIANO: Junta ordinaria de Directiva a las ocho y media de la noche en el palacio social.

CENTRO GALLEGO: Junta de la Sección de ropaganda a las ocho y media de la noche en los salones de la colectividad.

VIVERO Y SU COMARCA e HIJOS DE GOIRIZ: Junta de Directiva por la noche en el Centro Gallego.

HIJOS DEL AYUNTAMIENTO DE LA ESTRADA: Junta general reglamentaria a las ocho y media de la noche en el Centro Gallego, para tratar de la gran fiesta del domingo en todos los jardines de «La Polar».

CLUB ALLANDES: Junta de Directiva por la noche en el CCentro Astur.

COMITE IADEPENDIENTE ASTURIANO: Junta gener l rdinaria a las nueve de la n che en Monte número 72. Para este acto cita el señor José Rodríguez Rozán.

## FIESTAS PROXIMAS

AGRUPACION ARTISTICA GALLEGA: Regia función mañana por la noche en honor de la notable cant nte asturiana señora Luz Alonso.

CLUB CABRANENSE: Magno banquete social el domingo en la finca «Las Piedras».

CENTRO CASTELLANO: Gran verbena el domingo por la noche, amenizada por Neno González y la Gloria Matancera.

DEPORTIVO CARMELO: Magnífico baile el domingo por la noche en su amplia terraza de Línea y 18, Vedado, amenizada por la orquesta Riveiro y la Sonora Matancera.

COMITE DE DAMAS DEL CENTRO ASTURIANO: Banquete de despedida a la señora Domitila Fernández, el domingo en el Casino Deportivo de la Habana.

CENTRO DE DETALLISTAS DE LA HABANA: Magnífica verbena el sábado por la noche en el Deportivo Asturias, situado en Estrella y Subirana.

LICEO DE MEDINA: Gran baile el domingo por la noche en sus amplios salones de la calle 23 esquina a D, Vedado.

HIJOS DEL AYUNTAMIENAO DE LA ESTRADA: Grandioso festival el domingo desde la una de la tarde en todos los jardines de «La Polar».

SOCIEDAD CURROS ENRIQUEZ: Magnífica matinée el domingo en sus salones de Santos Suárez y Dolores, Jesús del Monte.

CLUB ESPAÑOL DE ALMENDARES: Hermosa verbena el domingo por la noche en sus salones de 17 esquina a 6.

## MAÑANA, DESDE LAS NUEVE, «UNA NOCHE DETALLISTA», EN EL DEPORTIVO ASTURIAS

Un solo día falta. Mañana por la noche se celebrará en el Deportivo Asturias, Estrella y Subirana, un festival formidable, o sea «Una Noche Detallista», organizada por el Centro de Detallistas de la Habana». Será una noche fantástica, milluna-nochesca; habrá luz, mucha luz, bellas mujeres, representaciones de lo que constituyen verdaderamente las clases vivas del país; la alta gerencia de las entidades bancarias, industriales y el comercio mayorista de la República, todos unidos en esta hora triunfal del Centro de Detallistas de la Habana, que ha sabido crear con visión certera la caja de Beneficencia que ha de amparar al hermano, contribuir a que éste y su familia no queden abandonados a su suerte, si desgraciadamente caè abatido en la lucha.

La demanda de entradas para esta fiesta ha sido formidable, fantástica; las Comisiones pueden sentirse satisfechas de su labor, pero aun se necesita más y por ello, en estos días que faltan, se duplican las actividades.

Las invitaciones entre damas y damitas han circulado y circulan profusamente en la ciudad.

Las orquestas de Belisario López, Jazz Band Hermanos Martínez, Cheo Belén Puig, con su cantante Pablo Quevedo, la Sonora Matancera, el Septeto Nacional y el Quinteto Barcalés, harán disfrutar a los bailadores una noche inolvidable el día 13 por la noche en los magníficos terrenos del Club Deportivo Asturias.

## EN UNA DELEGACION DE LA ENTIDAD CANARIA SE LOGRAN NUEVOS SOCIOS

La Sección de Propaganda se ha anotado un gran triunfo en la Representación de esa colectividad regional en Güines. El envío de un Delegado de la Sección a recorrer aquellas zonas en gestión de propaganda, en unión del Representante Local de la dependencia, ha traído como consecuencia el que se hayan inscripto numerosos nuevos asociados, constituyendo actualmente la Asociación Canaria en güines una fuerte representación que corresponde eficazmente al desenvolvimiento de esa prestigiosa colectividad.

Todos los días se reciben en la Secretaría de la Sección de Propaganda gran cantidad de nuevas inscripciones de socios, lo que demuestra que tanto el Delegado de Propaganda como el Representante y muchos elementos sociales entusiastas residentes en aquella zona, laboran intensamente en pro del auge de la colectividad en Güines.

Muchas felicitaciones viene recibiendo la Sección de Propaganda por su feliz iniciativa.

Constituyó un nuevo éxito para la Sección de Recreo y Adorno de la Asociación Canaria el último recibo bailable.

Nuevamente la orquesta de Belisario López hizo las delicias de los bailadores. Los salones sociales se vieron concurridísimos.

El próximo miércoles, día 17, será el cuarto recibo bailable que celebre la Asociación. Ese día recibirán una grata sorpresa los bailadores.

## VELADA-HOMENAJE A LUZ ALONSO, MAÑANA, EN LA AG. ARTISTICA GALLEGA

Maafina, sábado, tendrá efecto en los salones de la Agrupación Artística Gallega—Zulueta 46, altos—una brillante velada en honor de la notable cantante asturiana señora Luz Alonso. En primer término subirá a escena una preciosa obra. Y luego algunos conocidos artistas actuarán en varios números de variedades, destacándose, por sobre todo, la homenajeada, quien partirá proximamente rumbo a España.

Muy concurridos se verán mañana los salones de la Artística.

## ACUERDOS IMPORTANTES DE LOS ORTIGUEIRESES

La sociedad de beneficencia «Naturales de Ortigueira» acordó, en su última junta general extraordinaria, autorizar a la Directiva para que a la mayor brevedad posible termine el panteón social en construcción, habiendo sido ya adjudicados los mármoles y ultimados los detalles para que dentro de dos meses esté completamente terminado.

También acordó que la fiesta del aniversario se celebre en «La Tropical» el día nueve de agosto. Habrá matinée y, según versiones, un banquete, pero éste será costeado por los asistentes al mismo, toda vez que los fines de esta asociación son exclusivamente benéficos.

Fueron nombrados Asociados Propagandistas la señorita María Grande de Castro, y los señores Benito Castro Orjales y Manuel Montero Bouza, por su propaganda, inscribiendo asociados.

Los títulos serán entregados en un acto solemne, que organizarán a tal efecto la Sección de Propaganda y la Sección Femenina.

## LA ACADEMIA DE BELLAS ARTES DEL Ctro. GALLEGO ANUNCIA LOS EXAMENES

..El próximo domingo a las ocho de la mañana, comenzarán los exámenes de las clases adscritas a la Sección de Bellas Artes del Centro Gallego, actuando los tribunales siguientes:

Solfeo diurna: Presidente, Sra. Berta Momoitio; Secretario, Sr. Manuel Carmona; Vocal, Sr. Rodríguez Carballés y profesora Sra. C. Gato de del Valle. Piano diurna: Presidente, Sra. Berta Momoitio; Secretario, Sra. C. Gato de del Valle; Vocal, Sr. Manuel Carmona y profesora Srta Pilar Fournier.

El mismo día a la una de la tarde, tendrán lugar los de las clases nocturnas de solfeo y piano, con los siguientes tribunales: Solfeo, Presidente, Sra. Berta Momoitio; Secretario, Sr. Rodríguez Carballés; Vocal, Sra. C. Gato de del Valle y profesor Sr. Manuel Carmona, Piano: Presidente, Sra. Berta Momoitio; Secretario, Srta. Pinar Fournier; Vocal, Sra. C. Gato de del Valle y profesor Sr. M. Carmona.

El día 15 a las ocho de la noche, dibujo, modelado y vaviado, con los siguientes tribunales: Dibujo, Presidente, Sr. Manuel Pascual; Secretario, Srta4 Pilar Fournier; Vocal: Sr. Joaquín Riera y Profesor Sr. A. Peón. Modelado y vaciado: Presidente, Sr. A. Peón; Secretario, Sr. Joaquín Rierra; Vocal, Srta. Pilar Fournier y profesor Sr. Manuel Pascual.

El día 16, a las ocho de la noche, terminarán los exámenes con los de guitarra, violín y mandolina, actuando el siguiente tribunal: Presidente, Sr. Cuevas; Secretario, Sr. M. Carmona; Vocal, Sra. C. Gato de del Valle y profesor Sr. Rodríguez Carballés.

## ACTUARA BELISARIO EL DOMINGO EN C. ENRIQUEZ

Sin duda el próximo domingo, día 14, han de resultar pequeños los salones de la sociedad «Curros Enríquez», de Santos Suárez y Dolores, para dar cabida a los elementos bailadores que habrán de concurrir a la grandiosa matinée bailable que orgnizan los entusiastas jóvenes del Club Apolo.

El programa musical ha sido confiado a la insuperable orquesta de Belisario López, la orquesta que llena siempre las fiestas, y al septeto Gloria Matancera, el septeto que es obra de los del Club Apolo.

Y el aliciente poderoso de esta fiesta: el precio de entrada que ha sido fijado en veinte centavos para los caballeros y gratis para las damitas.

El domingo, repetimos, no se cabrá en «Curros Enríquez».

## 2 ORQUESTAS HABRA EL 14 EN EL CENTRO CASTELLANO

El próximo domingo, 14, se celebrará una gran verbena en los ventilados y amplios salones del «Centro Castellano», para la cual han sido contratados la orquesta del Profesor Neno González con su cantante Paulina Alvarez y el sin igual conjunto Gloria Matancera.

La Comisión organizadora está trabajando sin cesar para que esta verbena deje gratos recuerdos en la juventud bailadora.

Las damitas que concurran al baile serán obsequiadas con regalos de las casas más importantes de la Ciudad.

Los caballeros abonarán treinta centavos por concepto de guardarropía.

## EL DEPORTIVO CARMELO Y SU VERBENA DEL DIA 14

Continuando su marcha victoriosa, el simpático «Club Deportivo Carmelo», que tiene amplia terraza en Línea y 18, Vedado, celebrará el próximo domingo por la noche una gran verbena, la que amenizarán la orquesta de Riveiro, con su cantante Josefito Fernández, y la Sonora Matancera.

A las nueve comenzará tan brillante acto, al que tendrán acceso gratis las damitas. Los caballeros abonarán una limitada cuota.

## AGAPE DE LOS GRADENSES EN LA FINCA LAS PIEDRAS

En junta celebrada recientemente por el Club Gradense, se fijó la fecha del 19 de julio próximo, para celebrar la tradicional jira.

Lugar: la finca «Las Piedras».

Gran entusiasmo reina entre todos los asociados y se espera resulte un gran acontecimiento social de la colonia **moscona.**

El Comité de Damas está en reorganización para contribuir con sus valiosas iniciativas al mayor esplendor de la fiesta. Asimismo la comisión organizadora está laborando intensamente en la selección de un suculento menú y de los mejores conjuntos musicales.

Con tiempo lo saben los moscones: para ese días habrá «cantesas» nuevas.

## VUELVE EL CLUB ESPAÑOL A CELEBRAR BELLO ACTO

Todos los buenos bailadores saben que el Club Español de Almendares, que cuenta con amplios salones en 17 esquina a 6, celebra siempre fiestas por todo lo alto. El próximo domingo por la noche ofrecerá una muy brillante, la que será amenizada por el Quinteto Barcalés, la orquesta de Edelmiro Díaz y un conocido sexteto.

Como de costumbre, las damitas entrarán gratis. Los caballeros abonarán treinta centavos por guardaropía.

# MUSICA Y MUSICOS

JOSEFINA Y LOLO MENOCAL

Estas distinguidas señoritas, pianistas notables del Conservatorio Nacional, ofrecieron en la tarde del sábado un interesante recital a dos pianos para los miembros de la Asociación de Antiguos Alumnos de Blanck.

El recital se efectuó en la Sala Espadero ante una concurrencia numerosísima que aplaudió a las intérpretes con verdadero entusiasmo premiando así su labor artística muy merecedora de sinceros elogios.

Comenzaron con una Fuga de Bach arreglada por Humperdinck seguida de una Sonata escrita por Mozart en 1784. Después tocó el turno a un grupo de composiciones de Arensky, el compositor ruso. Fueron: Scherzino—Gavota, Romance, Valse, y Polonaise—todas muy ajustadamente interpretadas por las señoritas Menocal.

Por último hicieron gala de su arte en dos valses de Brahms-Tausing, el Capricho Vienés de Kreisler arreglado por Miller y un Impromptu Rococo de Schutt.

Fué el de Josefina y Loló Menocal un recital de sumo interés y deleite para los que gustan de lo bueno en música.

Nuestra felicitación.

CARMELINA SANTANA

Obtuvo aplausos merecidos en su primera presentación en el Hotel Nacional el sábado por la tarde.

Discípula aventajada del maestro Francisco F. Dominicis, la señorita Santana demostró poseer condiciones muy propicias para el éxito, que son como bella promesa para su futura actuación artística.

Carmelina Santana cumplió fiel y satisfactoriamente su programa, recibiendo el aplauso de la selecta concurrencia que llenaba la sala.

Nosotros le enviamos también nuestro aplauso.

CONCIERTOS DEL DOMINGO

Hortensia Navarro merece «un coup de chapeau» por su bello gesto de incluir en una parte de su programa las obras selectas de nuestros más renombrados compositores.

Laureano Fuentes Pérez, Peyrellade, Gaspar Villate, Lico Jiménez, Espadero y Cervantes, este último en un arreglo hecho por Pepito Echániz de su Gran Potpourrit bajo el título de Rapsodia Cubana, figuraron en el programa de Hortensia Navarro y fueron muy adecuada y artísticamente interpretadas sus obras por la gentil pianista.

Flores y muchos aplausos obtuvo Hortensia por su hermosa labor que incluyó también la Sonata Appasionata de Beethoven, la Rapsodia número 5 de Liszt y el Scherzo número 2 de Chopin.

Esta empresa que hace tiempo viene acometiendo Hortensia Navarro de dar a conocer las obras de nuestros grandes músicos, es obra patriótica y de divulgación genuina de nuestra música.

Nuestros plácemes.

SANTOS CARBO EN EL ALKAZAR

Un recorrido de tres teatros en una mañana, ya podrá juzgar el lector que es lo que puede aprovechar al que tiene que hacer el circuíto, y, después, escribir, como en el caso presente, sobre obras que se escuchan por primera vez y no se ha asistido a los ensayos ni visto la partitura por ninguna parte.

Oimos algunos números de la música del joven Santos Carbó, pero no podemos emitir juicio sobre ella hasta una próxima audición. Lo que oímos, preferimos reservarnos nuestra reacción hasta mejor oportunidad. Por otra parte, no estamos de acuerdo con lo expuesto por el señor Velázquez, según lo que dice el «Noticiero del Lunes». Tendría que ser Carbó un Super-Bach, Mozart, Beethoven y Wagner, etc., para que «revolucionariamente» (ya que en arte como en política puede existir la revolución) rompiera con lo que, un tanto despectivamente, llama «caduco», refiriéndose, suponemos, a lo clásico musical, deduciendo ésto nosotros, por los compases de la música de Carbó, que llegaron a nuestros oídos!...

Y no añadimos más porque, a pesar de todo, nos parece la labor de Santos Carbó merecedora de elogios, ya que su esfuerzo es digno de que se le estimule a fin de que continúe dedicándose seriamente al arte de la composición, donde tal vez, algún día, pueda llegar a «revolucionar» el arte musical como sueña, haciendo buenas sus promesas de ahora.

ESPECIAL PARA LOS NIÑOS

Un recital-conferencia que ofrecerá hoy a las 5 p.m. en el Conservatorio Internacional el profesor César Pérez Sentenat.

Dará a conocer tan estimado profesor, una serie de piezas infantiles que ha compuesto últimamente y que titula «El Jardín de Ismaelillo». La conferencia la llama «La Música y el Niño».

Como dimos nuestros «empujoncito» a fin de que esta obra se realizara, nos complace sobremanera el anunciarla como una hermosa realidad y conociendo la obra de que se trata, no vacilamos en decir que ha de ser una revelación no ya para los niños y amantes de la música sino para tantos profesores, particularmente de las escuelas públicas que están ansiosos de encontrar buen material para enseñar a sus alumnos y se encuentran con las manos vacías, por la sencilla razón de que ese material anda muy escaso entre nosotros. Por eso propiciábamos hace un año el que por la Secretaría de Educación se otorgasen premios a esta clase de composiciones y otras similares.

Las Piezas Infantiles de Pérez Sentenat algunas son para piano solo, otras para canto y piano (la mayoría) con versos de poetas cubanos y del propio autor.

El programa completo es el siguiente:

La Música y el Niño». (Breve charla. Prof. César Pérez Sentenat).

«El Jardín de Ismaelillo». C. Pérez Sentenat. (Piezas infantiles, para piano con letra del autor y versos de poetas cubanos). Soprano: Lolita Guiralt.

«Divisa». (Versos de Aurelia Castillo).

«De Cara al Sol». «Mi Caballero». (Versos de José Martí).

«Una Cajita de Música Alegra el Bohío». (Piano solo).

«Campanas de Navidad». (Letra del autor).

«La Guajirita y su Muñeca». (Letra del autor).

«A la Bandera Cubana». (Versos de Agustín Acosta).

«Vuela Mariposita». (Versos de M. Lozano Casado).

«Soy Cubano». (Versos de X.).

«Pequeño Poema Epico». (Sobre toques mambises). Piano solo. Versión literaria del autor.

Este recital ha de despertar la curiosidad e interés de nuestros músicos.

Actuará como solista, la distinguida soprano Lolita Guiral.

JASCHA FISCHERMANN. — Este distinguido profesor acaba de trasladar su residencia al Edificio López Serrano. calle 13 y L. en el Vedado. donde tiene su estudio musical. Lo que hacemos público para general conocimiento.

Deseándole a la vez muchos éxitos en su nueva residencia.

EN MARTI

Una fiesta fin de curso de las escuelas especiales de Inglés de la Secretaría de Educación, bajo la experta dirección de Berta Cuervo, Inspectora General de Inglés de la Secretaría.

Digna de mencionarse fué la obra de Anatole France traducida al inglés, titulada «The Man who married a dumb wife», interpretada muy acertadamente por alumnos del cuarto grado.

Se comenzó el acto con el Himno Nacional y unas inspiradas palabras de apertura por la señora Dulce Ma. Borrero de Luján, Directora de Cultura de la Secretaría de Educación.

Como final de fiesta un nutridísimo coro mixto, bajo la dirección de la señorita Clotilde Pujol cantó diversas canciones del sur de los Estados Unidos que fueron muy aplaudidas, titulando el cuadro «Dixie in the days of long ago».

Nuestra felicitación a las organizadoras.—N. B.

NO QUEREMOS DISCUSIONES

No es cierto que Schubert dejara sin terminar su «Sinfonía Inacabada»

Si dudan lo que decimos, corran —(puede ser que pronto lo quiten) —y lean el anuncio que tiene la Orquesta Filarmónica en la valla de Prado casi esquina a Animas.

O estamos «chalaos» o allí se anunció para el concierto de Mayo 24:

«La Sinfonía Completa», de Schubert.

ANGELICA FERNANDEZ

Una de nuestras más admiradas pianistas, actualmente bajo la dirección del profesor Fischermann para su perfeccionamiento, ha dado muestras más de una vez de sus indiscutibles adelantos en recitales, por radio, etc., donde se presenta con mucho éxito. Angélica es una trabajadora incansable, una constante entusiasta del arte musical al que se aplica con ahinco fervoroso. Para su próximo recital en el salón Plata del Hotel Nacional el día 19 del actual, Angélica Fernández prepara un programa muy interesante que ha de poner de relieve sus excelentes condiciones para el piano.

Pronto daremos a conocer su programa.

N. B.


# Debilidad de la Vejiga

## UN REMEDIO MARAVILLOSO

Durante más de 40 años, las Píldoras De Witt para los Riñones y la Vejiga se han empleado en todas partes del mundo con el único fin de combatir la Debilidad de la Vejiga, el Reumatismo, los Dolores de Cintura y todos los padecimientos que son consecuencia de trastornos de los riñones. La eficacia con que obra este remedio es demostrada por los millares de cartas de agradecimiento recibidas de favorecedores satisfechos, quienes mediante las Píldoras De Witt han puesto fin a sus padecimientos, aun después de haber estado postrados en cama.

Las Píldoras De Witt no son una preparación purgante, ni contienen drogas que excitan el corazón. Son un gran remedio para los riñones, de espléndida acción tónica que limpia la sangre e imparte al organismo un vigor renovado.

No se resigne a seguir padeciendo, cuando existe un remedio que le restablecerá en poco tiempo. No importa su edad, o cuánto tiempo padeció usted: las Píldoras De Witt le resultarán beneficiosas.

Adquiera un frasco de este remedio inofensivo y eficaz. Pueden tomarse las Píldoras De Witt a cualquier edad y con toda confianza. No se trata de drogas peligrosas, sino de una preparación que le hará bien desde la primera dosis.

Adquirir Píldoras De Witt es adquirir salud. Veinticuatro horas después de iniciar su tratamiento, usted podrá observar resultados. Sea constante y se restablecerá definitivamente.

PILDORAS

# DE WITT

PARA LOS RIÑONES Y LA VEJIGA



LA GARANTIA del JUGADOR depende de la seriedad y solvencia del BANQUERO.-

Las personas que juegan billetes de la LOTERIA NACIONAL hallan plenamente esa seriedad y esa solvencia, porque el BANQUERO es la REPUBLICA DE CUBA.-

El 7 de Julio de 1909 se votó y sancionó la LEY DE LOTERIA.-

El primer Sorteo se efectuó el 10 de Septiembre de 1909.- Desde entonces, esto es, desde hace VEINTE Y SIETE AÑOS, la LOTERIA NACIONAL ha hecho felices a muchos hogares.-

Compre billetes de la

LOTERIA NACIONAL

Por $10.00

Ganará Ud.

$70.000.00


M.E.C.D. 2016

# PIDIO EL FISCAL PENA DE MUERTE PARA EL ANCIANO JUAN NUÑEZ, MATADOR DE LA JOVEN GUDELIA DIAZ

## EL MUNICIPIO PAGARA TODOS SUS SUMINISTROS A LOS 45 DIAS DE HABERLOS RECIBIDO

En la sesión del Ayuntamiento se pidió que el pan se cotizara a ocho centavos libra; pero fué desechada esa moción. Cinco adiles para llevar a cabo una investigación

### INFORMACION GENERAL DEL MUNICIPIO DE LA HABANA

El Alcalde Municipal doctor Beruff Mendieta muéstrase confiado y agradecido según ha manifestado a los repórters—por la cooperación que le vienen prestando los contribuyentes del Municipio, sosteniendo buena y elevada recaudación en el presente mes de Junio, lo que no sucedía desde hacía muchos años, y ello es motivo—ha expresado el Alcalde Municipal—para brindarle toda clase de facilidades en su administración.

SESION EXTRAORDINARIA HABRA HOY EN LA CAMARA MUNICIPAL.—Previamente citados se encuentran para hoy los concejales del Municipio de la Habana, para celebrar sesión extraordinaria, a fin de estudiar la adaptación del reglamento interior de la Cámara Municipal, principalmente en lo referente al artículo 15 del mismo.

NOMBRADO NUEVAMENTE EL SR. EMILIO SOLIS INSPECTOR ESPECIAL.—El Alcalde Municipal doctor Beruff Mendieta ha firmado un decreto a propuesta del Jefe de Impuesto Municipal y del Secretario de la Administración Municipal, doctor Orosmán Viamontes, nombrando al señor Emilio Solís, inspector especial a las órdenes directas del Jefe de Impuestos Municipales.

TRASLADADA LA ESCUELA DE MUSICA Y ASISTENCIA MUNICIPAL.—Después de haber celebrado una entrevista el Alcalde Municipal doctor Beruff Mendieta con el General Rafael Montalvo, Secretario de Defensa en el actual gabinete, fué convenido a petición de este último, que le fuera cedido el local que venía ocupando la Escuela de Música del Municipio en la calle Trocadero y Mercaderes para trasladar a ese lugar las oficinas de la Secretaría de Defensa, cediendo el local que venía siendo ocupado por fuerzas de la Marina de Guerra Constitucional en el edificio de Morro 3, para la Escuela de Música, Banda de Música Municipal y el Departamento de Asistencia y Previsión Social, recientemente creado este último, cuyos traslados comenzaron ayer.

PAGARAN LOS SUMINISTROS DENTRO DE LOS 45 DIAS EL MUNICIPIO.—Al propio tiempo la administración municipal se obliga al pago total de los efectos que adquiera dentro de los 45 días siguientes al último del mes en que estos se hubieren recibido, siempre y cuando las cuentas estén acompañadas de la autorización expedida con todas las formalidades ordenadas, y cuyos efectos hayan sido subastados y recibidos de conformidad con los funcionarios encargados de su recepción y examen, así como la falta de pago dentro del plazo expresado, da derecho al subastador para rescindir el contrato, sin que pueda cesar en el suministro de los efectos subastados hasta 30 días después de haber notificado a la Alcaldía su resolución.

SIN LUGAR LA PROPOSICION DE COSSIO DEL PINO.—Fué largo y debatido el problema de fijarle precio a la libra de pan propuesto por el concejal Alejo Cossío del Pino, interviniendo casi todos los concejales oponiéndose, ya que como indicara el edil Santiag Veiga, estaba regulado el precio y peso del pan Provisional.

CINCO CONCEJALES PARA INVESTIGAR SOBRE LA ACADEMIA DE MUSICA.—Por último fué tratada la moción del concejal Juan Manuel Alvarez Builla, quien propone la completa reorganización de la Academia de Música del Municipio, cuyos profesores vienen ganando sueldos desde Junio de 1935 sin rendir trabajo alguno para la enseñanza. Después de amplia deliberación fué nombrada una comisión de cinco concejales para investigar los procedimientos que han sido puestos en práctica por profesores y alumnos en la Academia de Música.

Componen esa comisión los concejales señora Dolores Badía, doctor Santiago Veiga, y los señores Benito Folgueras, Alfonso García y Franasesorar de todas las partes interesadas en ese problema.

EL ALCALDE INTERESADO EN LA MODIFICACION DEL DECRETO 750.—El Secretario de la Administración Municipal, doctor Orosmán Viamontes, cumpliendo instrucciones del Alcalde Municipal doctor Beruff Mendieta, hizo entrega ayer de una nota por la cual expone lo siguiente: «He dejado de concurrir a las oficinas municipales durante dos días, porque estoy estudiando el proyecto de Ley que introduce modificaciones al Decreto-Ley 750, de acuerdo con mis promesas a los señores Senadores de la Comisión de Asuntos Municipales y a los representantes del Centro de la Propiedad Urbana. En el día de hoy entregaré a estos últimos, completamente terminado, ese trabajo. Mis múltiples ocupaciones y el propósito de no hacer obra festinada me han impedido hasta hoy satisfacer los deseos de los referidos representantes del Centro de la Propiedad Urbana.

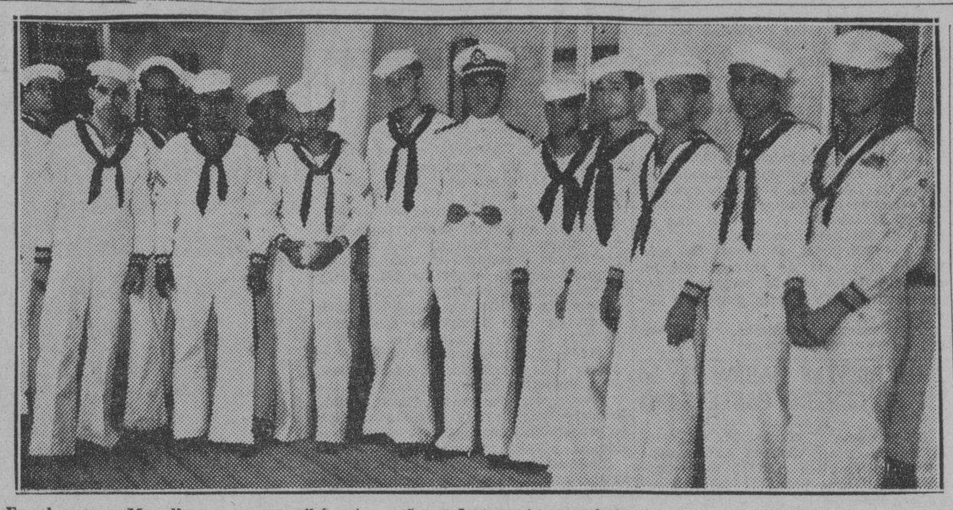

En el vapor «Magallanes», que arribó esta mañana de puertos mexicanos, viajan en tránsito, con rumbo a España, los miembros de la dotación del cañonero «Durango» que ha sido construído en España para la armada azteca. Dicho navío, que tiene honores de crucero, tiene un desplazamiento de 2,000 toneladas.

LOS CASOS DE URGENCIA DE AYER. — Fué condenado a multa de $31.00, Liberato Díaz, por infracción del decreto 239, con motivo de poseer una credencial falsa del Ejército Constitucional. Y fué absuelto Santiago Vereda, de huelga ilícita, siendo defendido por el Dr. Armando Rabell.

Los demás casos, entre ellos el de la continuación del juicio contra Evelio Torres Cespes, por la agresión a la concentración abecedaria, en Junio de 1934, fueron suspendidos.

El Dr. José R. Cabezas, Presidente del Tribunal de Urgencia, comenzó a disfrutar, desde ayer, de licencia de quince días, por enfermedad.

CON EL PRESIDENTE.— La única audiencia concedida por el Jefe del Estado fué para los políticos orientales señores Luis Estrada, Juan B. Viñas, Juan A. Vinent y J. Camacho Covani.

La entrevista giró sobre las aspiraciones de los liberales de Oriente, por lo que respecta a la administración pública.

El señor Estrada, al salir de Palacio, manifestó a los repórters que como resultado de la conferencia puede asegurarse que el Partido Liberal tendrá la atención que merece, por parte del Gobierno.

## SE BASO EN QUE EL HOMICIDA, AL HUIR Y ESCONDERSE, PROBO DARSE CUENTA DE SUS ACTOS

El defensor hizo hincapié en el dictamen de los médicos para allegar su irresponsabilidad. Condenado a 14 años el marinero Morales por la muerte de su colega S. Costa

Nuevamente ocupó el banquillo, ante el tribunal de cinco Magistrados de la Sala Tercera de lo Criminal de la Audiencia, el anciano de 78 años, Juan Núñez Rodríguez, para quien interesa el Fiscal la pena de muerte por el asesinato de Gudelia Díaz, y de 17 años, 4 meses y 1 día de reclusión por el parricidio frustrado de su hijo Francisco, amante de Gudelia. Como ya publicamos, en la sesión anterior, los peritos médicos estuvieron de acuerdo con la tesis del defensor, Dr. Enrique Rodríguez Narezo, acerca de la irresponsabilidad del procesado, por tratarse de un imbécil del tipo erótico, que mató en un momento de locura transitoria, y, en consecuencia, se trata de un hombre sumamente peligroso que es necesario recluir en un manicomio. Pero el Fiscal, Dr. Armando Barrientos, que había asistido a la sesión anterior —en que actuó el Dr. Alvarez Díaz— y por tanto no pudo oír el dictamen médico-legal y menos terciar en el mismo, después de renunciar al valor de la prueba testifical, cuando había desfilado cuatro testigos, elevó a definitivas las conclusiones provisionales, sosteniendo que el procesado no reció darse cuenta de sus actos, en el momento que trató de sustraerse a la acción de la Justicia, huyendo del lugar del crimen y siendo detenido al siguiente día en Limonar. De todos modos, el Fiscal hace presente que habla de ello como un antecedente que ofrece a la Sala, la de conformidad con la prueba practicada y sobre todo por la pericial médica, resolverá acerca de la responsabilidad o irresponsabilidad del procesado.

A continuación el defensor Dr. Enrique Rodríguez Narezo, informó, sorprende de que el Ministerio Fiscal, después de la prueba médica pudiera sostener la acusación contra el procesado y destruyó el argumento del Fiscal acerca de la noción del delito que no había perdido el procesado, recordando que en los animales mismos el instinto de conservación es tan poderoso que huyen tiempo del lugar donde han cometido algún hecho; cosa que ocurrió al procesado, guiado también por el instinto que podía hacerle ver el peligro a pesar de no tener conciencia de la enormidad del delito cometido.

Tuvo interés asimismo el defensor en poner de manifiesto que no trataba precisamente con el objeto de defender la vida del anciano procesado, pues de tratarse de una persona normal, su vejez sin esperanzas, su miseria, su abandono, sería más propicio para pedir su muerte que por alargar una vida sin objeto y llena de miserias y lacerías.

Después de una sólida argumentación en abono de la tesis de los médicos, para quienes tuvo entusiastas aplausos, interesó el Dr. Rodríguez Narezo la reclusión de su representado en un Hospital de Dementes después de dictar el tribunal fallo absolutorio.

Antes de los informes habían desfilado ante la Sala los testigos Pablo González, Isolina Rodríguez, vigilante Félix García y José Jesús Fígueras. El primero despertó, estaba durmiendo en una habitación cercana a la en que ocurrieron los hechos, oír los gritos de auxilio y al pasar en la expresada habitación pudo ver al procesado cuando agredía a puñaladas a su hijo, por lo que salió corriendo en busca del vigilante García. Al llegar ambos, ya el anciano había desaparecido y el vigilante García, junto con el testigo, trasladaron a Gudelia y a Francisco Núñez a la Casa de Socorros. Los demás testigos no pudieron aportar ningún dato de interés para la causa.

A las cuatro de la tarde, sin que el procesado quisiera responder a las preguntas de ritual, de si deseaba manifestar algo, el Dr. E. de Lázaro declaró el juicio concluso para sentencia.

EL CASO DE TRANQUILINO GARCIA. — Ha de celebrar esta tarde la Sala Tercera de lo Criminal de la Audiencia, el juicio contra Tranquilino Arcia, por la muerte de Lucas Díaz Blanco, en las cercanías del poblado de Bejucal, a comienzos del presente año, interesando el Fiscal la pena de ocho años de prisión mayor, pues aprecia la eximente incompleta de legítima defensa, en contra de la de la defensa, que sostendrá, por el Dr. Ricardo de Villiers, quien ha planteado la eximente completa citada, por concurrir los tres requisitos que la componen, y pidiendo, en consecuencia, la libre absolución del encausado. El Dr. de Villiers alega que Díaz Blanco perseguía a Arcia, a su esposa y a su cuñada y enamorado de ambas, hasta el extremo de haber prometido matarlos a todos si las mujeres no accedían a sus pretensiones y hasta llegó, ante un testigo, a hacer una cruz en un árbol representando que o él mataría a Tranquilino o éste lo mataría a él.

CONDENADO A DIEZ Y SIETE AÑOS EL MARINERO JULIO MORALES.—Ha dictado sentencia la Sala Primera de lo Criminal de la Audiencia, condenando a diez y siete años, cuatro meses y un día de reclusión, por homicidio con la agravante de despoblado, al alistado de la Marina de Guerra Constitucional Julio César Morales, por la muerte del también alistado de ese cuerpo armado, Salustiano Costales, en marzo del pasado año, en una cuerda de la finca Quintanal, en Almendares, triunfando, en parte, la tesis del defensor, Dr. Miguel Vital Chavez, del bufete del Dr. Carlos Márquez Sterling, que logró salvarlo de la pena de muerte.

Como se recordará, el Fiscal pedía pena de muerte por robo con asalto del que resultó homicidio, pero el Tribunal desecha esa calificación y condena por homicidio, declarando que no se comprobó que fuera el robo el móvil del delito. El Magistrado Dr. José Vidal Bosque formuló voto particular en el sentido de que debía condenarse a Morales a catorce años ocho meses y un día de reclusión.

SERAN JUZGADOS HOY, CARLOS ZAMORANO Y VICENTE COTO, POR LA AGRESION AL DR. J. DROSSER HAUSER. — Tiene señalado para esta tarde la Sala Cuarta de lo Criminal, el juicio contra los jóvenes Carlos Zamorano y Vicente Coto, acusados de robo frustrado y lesiones al droguista de esta capital J. Drosser, en su establecimiento de Neptuno y Perseverancia, pidiendo el Fiscal penas de multa y privación de libertad para Zamorano y Coto, respectivamente, los que están defendidos por los doctores Luis Escala Mora y Enrique Roig, sucesivamente. El Dr. Roig, como se recordará, logró que ambos encausados fueran puestos en libertad, mediante fianza, después de haber estado privados de ella bastante tiempo, por lo que la solicitación de los dos es bastante difícil.

HABEAS CORPUS EN FAVOR DE UN COMERCIANTE HABANERO ESTA TARDE. — Para esta tarde ha fijado la Sala Tercera de lo Criminal de la Audiencia, la vista del recurso de Habeas Corpus, establecido por el Dr. José Garciliazo de la Vega, a favor del comerciante de Víveres, establecido en Oficios 16, Antonio Espinach Mestre, que fué procesado por el Juez de Instrucción de la Cuarta Sección, en causa por infracción de la ley de drogas, habiéndosele fijado el citado Juez señalado fianza de $5.000 a aquél, en dinero efectivo, habiéndola prestado por Compañía de Fianzas con Compañía de Fianzas solvente, con garantía hipotecaria.

## Varias personas residentes en la capital de España ganan un pleito a varias entidades de la Habana

Fueron dirigidas profesionalmente por el doctor Fernández Marcané. Designado Juez de Instrucción el Dr. M. Romeu y Jaime. El recurso de los notarios comerciales es el día 22

Ha dictado sentencia la Sala Primera de lo Civil de esta Audiencia en uno de los juicios de mayor trascendencia que han confrontado los tribunales en los últimos tiempos, sentencia por la que se confirma la dictada por el Juzgado de Primera Instancia del Sur de esta capital en el mayor cuantía que en cobro de pesos y otros pronunciamientos siguierael Letrado de Madrid don José San Miguel de la Gándara, Marqués de Cayo del Rey, Justo San Miguel de la Gándara, rentista de la propia capital española, Miguel Martínez de Campos San Miguel, ingeniero de Biarritz, Francia, María de los Angeles Martínez de Campos San Miguel, vecina de Madrid, María de las Mercedes Martínez de Campos San Miguel y Rosa Martínez de Campos San Miguel, ambas residentes en la ya expresada capital de España, representadas por el Procurador Público José Pinto, bajo la dirección profesional del consagrado civilista de la Habana y Santiago de Cuba Dr. Luis Fernández Marcané, contra Warner Sugar Corporation, sociedad anónima de los Estados Unidos, contra The Chase National Bank of the City of New York, como trustee de los portadores de bonos hipotecarios emitidos por la Warner, The Equitable Trust Company, consolidada con la anterior, la sociedad de Mendoza y Compañía, de esta capital, contra Warner Sugar Company, antes Miranda Sugar Company, Julius F. Patterson y José Ignacio Lezama.

El Juez, en su sentencia declaró con lugar la demanda, conforme al pedimento del letrado director de los actores, doctor Fernández Marcané y declaró: primero, que es ineficaz y se tiene por no puesta la estipulación del deslinde judicial de la finca Cayo del Rey y La Sierra en la escritura de 27 de Mayo de 1915, que no impide que los demandantes ya expresados perciban lo que todavía se les adeuda por razón del precio que importa 120.000 pesos de principal; segundo: que de la suma indicada tiene en su poder The Chase National Bank of the City of New York la cantidad de 95.000 pesos oro americano que está obligada a entregar a los actores, para entregar la hipoteca que la asegura; tercero: que la otra partida del precio aplazado de 25.000 pesos moneda oficial, Warner Sugar Corporation, subrogada en lugar de Miranda Sugar Company, está obligada a entregarla a los repetidos demandantes; cuarto: que por concepto de intereses del precio aplazado al tipo anual de seis por ciento, desde 4 de Mayo de 1923 hasta 4 de Marzo de 1933 se adeuda a los demandantes 70.200 pesos oro americano, de los cuales debe pagar el citado Banco los 5.700 pesos que tiene en su poder y el resto de 64.500 pesos tiene obligación de pagarlo Warner Sugar Corporation, más los que se devenguen hasta el día del pago; quinto: que la finca agrupada Central Miranda, responde de la hipoteca vigente, que se constituyó sobre la finca Cayo del Rey y La Sierra, reducida a 95.000 pesos de principal, interés anual del seis por ciento desde 4 de Mayo de 1923 hasta el día del pago y 5.000 pesos para costas, con perjuicio de los segundos y posteriores acreedores hipotecarios del referido central. En consecuencia,—continúa la sentencia del Juez—, condeno a The Chase National Bank of the City of New York que una vez firme la sentencia entregue a los demandantes,—los ya repetidos señores San Miguel de la Gándara y Martínez de Campos San Miguel—, la suma de 100.700 pesos oro americano, a Warner Sugar Corporation, subrogada en lugar de Miranda Sugar Company, al pago de 25 mil pesos moneda oficial y como dueña de la finca al pago de 64.500 pesos oro americano, por intereses vencidos y no satisfechos, más al abono de los que corran hasta el día del pago; y finalmente, condenó a Warner Sugar Company, antes Miranda Sugar Company, Mendoza y Compañía, Julius F. Patterson y José Ignacio Lezama a estar y pasar por los pronunciamientos de este fallo en lo que a cada uno concierne, no condenando especialmente a The Equitable Trust Company of New York por constar de autos que se consolidó con The Chase National Bank of New York, todo ello con las costas del juicio de cargo de la repetida entidad bancaria y de Warner Sugar Corporation, pero no en concepto de temeridad o mala fe.

También el Juez declaró que Mendoza y Compañía—que opuso reconvención—; tiene derecho a percibir la diferencia de cambio entre el oro americano y el oro español sobre la partida de 5 mil pesos en 27 de Mayo de 1915, pagado en esa fecha y sobre la otra de 75 mil pesos en 3 de Mayo de 1923, abonada ese día, cuyas diferencias de cambio se liquidarán en el período de ejecución de sentencia, con el interés legal del seis por ciento anual, teniendo derecho, también, a la diferencia de cambio que corresponda a lo que aun falta por pagar del precio aplazado hasta la suma de 200 mil pesos cuando se verifique ese pago y sin intereses. Y, finalmente, expuso el Juez en su fallo, que la ejecución del mismo es sin perjuicio de que los condenados al pago se acojan, si procediera, a la moratoria establecida por la Ley de 14 de Agosto de 1934.

La Audiencia, ya lo décimos, fundamentalmente confirma el expresado fallo, revocándolo, solamente en el extremo pedido por Warner Sugar Corporation, o sea en cuanto declaró que la finca agrupada Central Miranda responde de la hipoteca vigente que se constituyó sobre la finca Cayo del Rey y La Sierra, reducido a 95 mil pesos de principal, interés anual del seis por ciento desde el 4 de Mayo de 1923 hasta el día del pago y 5 mil pesos para costas con perjuicio de los segundos y posteriores, acreedores hipotecarios del referido central y que ordena se tome razón en el Registro de la Propiedad de Palma Soriano sobre la finca central Miranda de las declaraciones de aquella sentencia, en cuyos pronunciamientos la revoca, respondiendo de la hipoteca antes referida sólo en cuanto se contrae a Cayo del Rey y La Sierra, como integrante de la finca agrupada Central Miranda, y, repetimos, confirma la sentencia en todo lo demás ya expuesto al comienzo.

SEÑALADO POR EL TRIBUNAL SUPREMO EL RECURSO DE LOS NOTARIOS COMERCIALES.— Para el día 22 del actual, tiene señalado el Tribunal Pleno del Supremo la vista del recurso de inconstitucionalidad deducido por el doctor Armando P. Moré, a nombre del Colegio de Corredores Notarios Comerciales, contra el decreto-ley 887, de 4 de Abril de este año, que regula el procedimiento para la fijación del precio promedio del azúcar cubano en almacén, combatiendo los Corredores Notarios Comerciales dicha disposición legal por estimar que infringe diversos preceptos constitucionales y que, además esa regulación es privativa de los repetidos Corredores que están amparados para ello por el Código de Comercio. Combatirá el recurso el Fiscal doctor Francisco Chacón Carbonell, el que alegará que no existen las violaciones que alega el recurrente

DESIGNADO JUEZ DE INSTRUCCION DE ESTA CAPITAL EL DR. MANUEL ROMEU JAIME.—La Sala de Gobierno del Aribunal Supremo ha designado al doctor Manuel Romeu Jaime, actual Juez Municipal del Centro de la Habana, Juez de Instrucción de la Sección Cuarta de esta capital, vacante por designación del doctor Leonardo Anaya Murillo a Teniente Fiscal del Tribunal Supremo. Como se recordará al doctor Romeu Jaime le fué rebajada la categoría en la primera reorganización judicial,—hecha durante el gobierno del doctor Ramón Grau San Martín, —se nos informa—ocupando en esa época el cargo de Juez de Primera Instancia del Centro de esta ciudad, habiendo sido anteriormente Juez de Primera Instancia de Matanzas; es uno de los funcionarios del Poder Judicial máás competentes e íntegros que goza de grandes prestigios por su enérgica actuación. Ha sido, también, Presidente de la Comisión de Inteligencia Obrera de la Habana.

SUSPENDIDO OTRA VEZ EL JUICIO DE LA CAUSA CONTRA LUIS M. LOEZ Por segunda vez suspendió la Sala Aercera de lo Criminal, por no haber sido presentado al tribunal el procesado, el juicio contra Luis M. López Viera, por la muerte de su concuño Juan Mérida González, en Villanueva 10, el 6 de Diciembre del pasado año. En breve se conocerá el nuevo señalamiento.

## ESTA SENALADA PARA EL DIA 7 DE JULIO LA SUBASTA DE BIENES DEL GRAL. MACHADO

Sentencia en menor cuantía seguido por «Finca Poey, S. A.» contra Clara Vázquez Puig. Condenado un ciudadano a devolver una máquina. Las útimas apelaciones, Exhortos

SENTENCIA DE DIVORCIO. — Con fecha de ayer, el señor Juez de Primera Instancia de Almendares, doctor Zaldívar Cordero, dictó sentencia ante el Secretario doctor Whitmarsh, declarando con lugar la demanda de divorcio establecida por la señora María Isabel Barrios Beriartu contra el señor José María Santos García Botana, y en consecuencia disuelto el vínculo matrimonial existente entre los referidos cónyuges.

SEÑALADO PARA EL DIA 7 DE JULIO LA SUBASTA DE IMPORTANTES BIENES DE GERARDO MACHADO MORALES.—En el Juzgado de Primera Instancia de Almendares, secretaría de Hermógenes Giménez, se recibió en la mañana de ayer un exhorto procedente del Juzgado de Holguín, acompañado de un Edicto para ser fijado en la tablilla correspondiente y por cuyo edicto se hace saber que en los autos del juicio declarativo de mayor cuantía en cobro de pesos promovido por Dorindo Vázquez Sánchez contra Gerardo Machado y Morales, y en el procedimiento de apremio sobre cobro de costas, el señor Juez de Holguín ha acordado por providencia del día primero del corriente mes de julio, poner en pública subasta por término de veinte días los bienes embargados al deudor señalando para el acto del remate el día siete de julio próximo en el local del Juzgado de Holguín, Maceo 66, Dichos bienes consisten en: un crédito hipotecario de cien mil pesos en oro de los Estados Unidos de América, de principal constituido sobre la finca urbana calle de San Ignacio 14, de la propiedad de Mestre, Machado y Cía, a favor de Gerardo Machado y Morales en la escritura otorgada el 24 de noviembre ante el notario doctor Saladrigas; sus intereses al ocho por ciento anual y diez mil pesos para gastos y costas en caso de reclamación judicial, por término de ocho años, que vencieron en 24 de noviembre de 1932. El terreno que ocupa esta casa tiene una superficie de 1063 metros 2 centímetros cuadrados De la certificación del Registro de la Propiedad número cinco de la ciudad de la Habana aparecen anotados sobre el crédito hipotecario que se saca a remate los siguientes embargos: causa número 4, de 1933; en causa número cinco de 1933, en causa número 16 de 1933, todas del Tribunal Nacional de Sanciones; en causa número 606, de 1933 del Juzgado de Instrucción de Holguín, en causa número 22, 24, 30 todas de 1933 y del Tribunal de Sanciones; en causa número 796 de 1933 del Juzgado de Holguín; en causas números 28, 29, 27 de 1933, Tribunal de Sanciones; números 2, 11, 7, 18, 12, 20, 25, 17, 22, 23, 26, 27, 31, 36, 38, 33, 21, 37 40 todas del año 1934, de Sanciones; número 1, 3, de 1935; 39 de 1934, y en la número 5 de 1935, todas del Tribunal de Sanciones. El crédito hipotecado que se saca a remate ha sido tasado en la suma de cinco mil pesos.

SENTENCIA DE DIVORCIO.— El señor Juez de Primera Instancia del Norte dictó sentencia con fecha de ayer ante el Secretario Fablo Gárate declarando con lugar la demanda de divorcio establecida por Abelardo Gómez Ocejo contra Emilia Ibañez Pardo y en consecuencia disuelto el vínculo matrimonial existente entre ambos cónyuges.

PENSIONADO CON $2,100 FRANCISCO CARRILLO Y VERGEL.—Ante el Secretario Fabio Gárate dictó auto ayer el señor Juez de Primera Instancia del Norte, por el que declara que Francisco Carrillo y Vergel en su carácter de Coronel del Ejército Libertador de Cuba, tiene derecho a que se le abone una pensión de dos mil cien pesos anuales.

NUEVO DIVORCIO.—Por providencia de ayer, el señor Juez de Primera Instancia del Norte ante el secretario Fabio Gárate admitió la demanda de divorcio establecida por Gloria Alvarez Levy contra Marcos González Valls, disponiendo se emplace al demandado para que dentro del término de nueve días se persone en los autos.

CONDENADO A DEVOLVER UN AUTOMOVIL.—El señor Juez de Primera Instancia del Norte dictó sentencia con fecha de ayer ante el secretario Jesús Pérez Bustamante, y en los autos del juicio de menor cuantía seguido por la Ford Motor Company contra Ernesto L. Doberganes y Alvarez, por la que, teniendo por confeso al demandado, declara con lugar la demanda condenando al demandado a dar por resuelto el contrato de compra-venta con pacto de dominio reservado y a la devolución del automóvil Ford tipo Sedan de dos puertas objeto de dicho contrato, así como a la pérdida de las cantidades entregadas a cuenta las que quedarán a favor de la actora como indemnización pactada en caso de incumplimiento.

SENTENCIA EN UN MENOR CUANTIA SEGUIDO POR LA FINCA POEY CONTRA CLARA VAZQUEZ PUIG, Con fecha de ayer el señor Juez de Primera Instancia del Sur, doctor Justiz Valdés, ante el Secretario José Gárate, dictó sentencia en los autos del juicio de menor cuantía establecido por la finca Poey, S. A. contra Clara Vázquez Puig, asistida de su esposo el señor Francisco Cabrera Valdés, declarando sin lugar las excepciones alegadas por la demandada, como demanda en reconvención, en cuanto se oponga a que ambas partes litigantes tengan por señalados por el Juez que resuelve un término o plazo improrrogable de un año natural a contar desde la firmeza de esta sentencia, para que la entidad actora obtenga la aprobación oficial del plazo del Reparto de las fincas Jesús María y José y San Juan alias La Paz, situadas en Arroyo Naranjo, que sirvió de fundamento al contrato básico de este litis y realice objetivamente y sin interrupción, obras que materialmente prueben su cumplimiento del contrato y termine todas las obras de urbanización a que está obligado por el contrato dentro de cinco años naturales de plazo improrrogables; cuyo plazo de un año natuarl improrrogable se fija también a la demandada y reconvenciona nante Clara Vázquez y Puig para que reanude los pagos parciales contratados en la misma forma y con las obligaciones que tiene convenidas hasta su extinción; y el que de los litigantes cumpliere su obligación en los términos prefijados, si el otro no cumpliere, podrá obtener la resolución del contrato; si es la Cía. Finca Poey, del modo pedido en la súplica de su demanda en cuyo sentido se entenderá condenada a la señora Vázquez; si el que cumpliere resulta ser la mencionada señora, la parte actora de la demanda principal Cía. Finca Poey se entenderá condenada en los términos contenidos en la súplica de la demanda reconvencional con la única salvedad de que en la ejecución de la sentencia ha de fijarse la cantidad reintegrable en concepto de devolución por lo que haya pagado en dinero, con sus intereses legales, así como la indemnización de daños y perjuicios que corresponde sin hacer especial imposición de costas.

SIGUE

SENTENCIA DE DIVORCIO.— El señor Juez de Primera Instancia del Este ante el secretario doctor Diego Rodríguez dictó sentencia ayer declarando con lugar la demanda de divorcio establecida por Laureano Francisco del Monte y Valdés contra Dulce María Valdés Brito e Illas, y en consecuencia disuelto el vínculo matrimonial existente entre ambos cónyuges disponiendo que el hijo habido del matrimonio quede al abrigo del padre.

UN RECIPROCO DISENSO. — El propio Juez ante el Secretario Rodríguez dictó sentencia declarando con lugar el divorcio por recíproco disenso establecido por Ramiro Núñez y Barros y Angela Otero y Quintana, y en consecuencia disuelto el vínculo matrimonial en los referidos cónyuges.

OTRO DIVORCIO EN EL ESTE.— La tercera sentencia de divorcio que firmó ayer el señor Juez de Primera Instancia del Este ante el secretario Diego Rodríguez se refiere a la demanda establecida por Josefa Expósito Batán contra Alvaro García y Fernández, declarando con lugar dicha demanda y disuelto el vínculo matrimonial existente entre dichos cónyuges.

PENSIONADO FRANCISCO CADIZ Y CABALLERO.—Por auto de ayer el señor Juez de Primera Instancia del Este ante el Secretario doctor Ignacio Montiel concedió una pensión de trescientos pesos anuales a favor de Francisco Cádiz y Caballero como soldado del Ejército Libertador.

RELACION DE LOS ASUNTOS CIVILES TURNADOS DURANTE EL DIA DE AYER

Exhorto: —De Sagua la Grande en inscripción de finca La Guardia por Lucrecia Fernández Ponce, al Norte.

De Florida en accidente del trabajo ocurrido a Orestes Hernández, al Centro.

De Marianao en menor cuantía por la Unión Comercial de Expendedores de Carne contra The Royal Bank of Canadá, al Este.

De Baracoa: en el divorcio seguido por Juan Pérez contra Ana Gómez, al Oeste.

De Trinidad: en tercería por la Cía. Trinsuco, S. A. contra Bandrich y Hno., al Oeste.

DEMENCIAS: Lasde: Luis Yi, al Este; y de Luisa Docada Iglesias al Oeste.

JUBILACION: María Josefa Franchi y Delgado sobre pensión de Diego Franchi Sosa, al Este.

Cartas órdenes: De la Audiencia en el recurso número 985-35, al de Almendares; y de la propia Audiencia en el recurso 1375-35 por Francisco González, al Norte.

Intestados: Los de: Ramón Canales, al Sur; Manuel Fernández y López, al Centro; Higinio Menéndez al Norte; Nicolás Hernández, al este

DECLARATORIA DE HEREDEROS La de Alejandrina Pulido y Rodríguez al Centro.

Divorcios: Turnados los de: Guillermo Aguilar y Delgado contra María Luisa Vega y Ramos, al Oeste; Carmen Consuegra y Anchía, contra Edmundo Potts Escarra, al de Almendares; Arturo Benigno Sosa y de la Nuez contra María Adela Oliva y Valhuerna, al Norte; Rogelio Hernández Chaple contra Esther María Alonso Orta, al Sur; Gisela Roc y SierW contra Carlos Manuel Caballero y Méndez, al de Almendares; y Eduardo M. de la Torre y Soublette contra Josefina Viego González, al Centro.

NOTA DE DOLOR.— En la tarde de ayer se efectuó el sepelio del que en vida fué caballero ejemplar, y persona distinguidísima, el señor Manuel González Naranjo, Capitán del Ejército Libertador y padre de nuestros queridos amigos y compañeros, Antonio y Carlos González Parra, Juez Municipal del Sur en la provincia de Camagüey, el primero y oficial muy competente del Juzgado de Primera Instancia del Centro, el segundo. El acto constituyó una sentida manifestación de duelo.

Desde estas líneas deseamos reiterar nuestro más sentido pésame a los familiares del eterno desaparecido, y muy particularmente, al estimado amigo nuestro Carlos González Parra.

## En el mes de agosto se utilizarán máquinas para franquear cartas y paquetes postales en la Habana

Se han puesto a la venta los sellos de la Zona Franca en toda la República. Instrucciones dadas al efecto a las oficinas postales. Nuevas cuentas del Ahorro Postal

El sistema de franquear correspondencia por medio de máquinas, será puesto en vigor por el Secretario de Comunicaciones, Dr. Rafael Santos Jiménez, a más tardar en el mes de agosto próximo.

Durante más de diez años el Departamento de Correos recibió solicitudes de entidades y casas de comercio importantes, interesándose para que se adoptara en Cuba ese servicio que tienen todas las naciones adelantadas en materia postal y que facilitará y simplificará la manipulación de la correspondencia, habiéndose confeccionado últimamente el Reglamento y los modelos necesarios que están ya en la casa impresora.

CIRCULAR A LAS ADMINISTRACIONES DE CORREO. — Por la Secretaría de Comunicaciones ha sido enviada a las Administraciones de Correos y Jefes Locales de Comunicaciones de la República la siguiente circular:

«El Art. 6o. del decreto-ley núm. 242 de 18 de Septiembre de 1935, dictado con motivo de la emisión de sellos conmemorativos de la Zona Franca del Puerto de Matanzas, dice así:

«Una vez transcurridos los treinta días a que se refiere el artículo anterior, el sobrante de los sellos de esta emisión se expenderá en todas las Administraciones de Correos de la República».

Y al fin de cumplimentar lo que dispone dicho Artículo, en esa Administración de Correos se comenzará la venta de los sellos conmemorativos de que se trata al inicio de las operaciones del día 15 del corriente mes, ajustándose a la Orden núm. 52, de fecha 20 de Diciembre de 1935, publicada en el Boletín Oficial de esta Secretaría, núm. 6 de de 30 de Marzo del año actual, por lo cual se le recomienda especialmente la atención a sus Artículos 3o. y 4o. y a cuyo fin y para mayor aclaración, se le participa que la venta de los sellos de esta emisión queda sujeta a las cantidades máximas y condiciones que se estipulan a continuación, toda vez que algunas de estas especies sólo constan de 20.000 a 60.000 sellos, como sigue:

CORREO ORDINARIO

| | Máximos Perfs. | Máximos Imperfs. (1) |
|---|---|---|
| 1c. | 500 | 25 |
| 2c. | 500 | 25 |
| 4c. | 500 | 25 |
| 5c. | 500 | 25 |
| 8c. | 50 (2) | 25 |
| 10c. | 500 | 25 |
| 20c. | 50 (2) | 25 |
| 50c. | 25 (3) | 25 |
| ENTREGA ESPECIAL | | |
| 10c. | 50 (2) | 25 |
| CORREO AEREO | | |
| 5c. | 500 | 25 |
| 10c. | 50 | 25 |
| 20c. | 50 (2) | 25 |
| 50c. | 25 (3) | 25 |
| ENTREGA ESPECIAL AEREA | | |
| 15c. | 25 (3) | 25 |

(1)—Los imperforados sólo se venderán por series completas y conjuntamente con la misma o mayor cantidad de perforados con arreglo a la escala máxima, es decir, a una misma persona o entidad no se le puede despachar MAS de 25 de estos sellos por una sola vez conjuntamente con perforados en la proporción de 25 de 50 ctvs. ordinarios; 25 de 50 ctvs. aéreos; 25 de 15 ctvs. E. Especial Aérea; 50 de 8 y 20 ctvs. ordinarios; 10 ctvs. E. Especial, y 20 ctvs. aéreos y hasta 500 del resto de las demás especies.

(2)—Los sellos de 8 y 20 ctvs. ordinarios, 10 ctvs. E. Especial y 20 ctvs. aéreos, pueden adquirirse hasta el máximo de 50 siempre que se adquieran igual o la cantidad máxima fijada para los otros sellos perforados.

(3)—Los sellos perforados de 1, 2, 4, 5 y 10 ctvs. ordinarios y los de 5 y 10 ctvs. aéreos pueden comprarse sólos y en la cantidad quee l público los desee, no pasando de 500. Los perforados de 50 ctvs. ordinarios, 50 ctvs. aéreos y 15 ctvs. Entrega Especial Aérea, pueden venderse como el público los demande, pero hasta el máximo de 25 y siempre que se adquiera igual o mayor cantidad de los demás sellos perforados.

A los efectos de determinar las cantidades vendibles de sellos perforados, se computarán los pedidos conjuntamente con los imperfectos.

LA CAJA POSTAL DE AHORRO. Sigue el entusiasmo en la Caja Postal de Ahorros, institución creada recientemente por la Secretaría de Comunicaciones, que está desarrollando una labor educacional ímproba en bien de la economía nacional.

En el día de ayer se han abierto un total de 98 cuentas, que sumadas a las abiertas en días anteriores ascienden a 492.

Estos datos permiten asegurar que el éxito de la Caja Postal de Ahorro es notorio y sin paralelo en nuestro país.

CON LUGAR UNA DEMANDA.— La Sala Primera de lo Civil de la Audiencia de la Habana dictó sentencia, en apelación, en los autos del juicio declarativo de mayor cuantía seguido en el Juzgado de Primera Instancia del Norte sobre cobro de pesos, por Antonio Otero y Font, comerciante de esta capital, contra la «Compañía Azucarera del Norte, S. A.». La Audiencia confirma la sentencia del expresado Juez, por la que declaró sin lugar la excepción de falta de acción opuesta por la demandada y con lugar la deman

# ESTUVO MAS ACTIVO AYER EL MERCADO DE CRUDOS, MEJORANDO EL PRECIO DEL DISPONIBLE Y FUTUROS

## BOLSA DE NUEVA YORK

(Cierre de ayer por el hilo directo de Luis Mendoza y Compañía)

| | |
|---|---|
| —A | |
| Am Radiator | 21⅝ |
| Adams Expr | 11¼ |
| Air Reduc | 66⅞ |
| Alaska Jun | 14½ |
| Alleghany | 3 |
| Allied Chem | 198½ |
| Allis Chal | 46¾ |
| Amer Can | 131⅜ |
| Am Car Fou | 36½ |
| Am F Pow | 7½ |
| Amer Ice | 2⅞ |
| Amer Inter | 10⅜ |
| Amer Loco | 27⅝ |
| Am P Light | 11⅞ |
| Amer Smel | 79 |
| Amer Sugar | 53 |
| A C Alcohol | 22 |
| Amer T and T | 170½ |
| Am Tobac A | 95½ |
| Am Tobac B | 97½ |
| Am W Works | 23⅝ |
| Am Woolen | 9 |
| Anaconda C | 34⅜ |
| Atchison | 73¼ |
| Atlan Coast | 25½ |
| Atlan Ref | 28 |
| Ass D Goods | 16¾ |
| Auburn Auto | 30½ |
| Aviat Cor | 5½ |
| Amer Bank | 43¾ |
| Amer Metal | — |
| —B | |
| Baldwin Lo | 3¼ |
| Balt and Ohio | 18⅞ |
| Bendix Avi | 28¼ |
| Best and Co | 54½ |
| Beth Steel | 54⅜ |
| Borden Co | 28¾ |
| Briggs | 49¼ |
| Brook Man | 47¾ |
| Byers A M | 18¼ |
| —C | |
| Can Pacif | 12¾ |
| Cann Mills | 40 |
| Case T Mach | 174¾ |
| C de Pasco | 56¼ |
| Ches and Ohio | 59 |
| Chi R Islan | 1⅞ |
| Chrysler | 97¾ |
| Coca Cola | 100½ |
| Col Carbon | 125¼ |
| Comm and Sout | 3¼ |
| Congoleum | 33⅞ |
| Cons Cigar | 8½ |
| Cons Gas | 34⅜ |
| Cons Oil | 12¼ |
| Cont Can | 78 |
| Cont Oil | 29⅝ |
| Corn Prod | 80⅜ |
| Coty Inc | 4⅞ |
| Cuba Co | 1¾ |
| Cub Amer S | 10½ |
| C Am Sug, p | 94½ |
| Cmm-l Solv | 16 |
| Chesapeake | 69 |
| Col Fuel | 5 |
| Cruc Steel | — |
| Cons R Cuba | 7¾ |
| —D | |
| Del Hudson | 41½ |
| Del and Lack | 17 |
| Drug Inc | 13 |
| Dupont | 146⅞ |
| —E | |
| East Kodak | 164½ |
| El Auto Lit | 36 |
| El Pow Lig | 16¼ |
| Elec Bond | 21¼ |
| Erie (R R) | 12¾ |
| —F | |
| Fox Film C | 26½ |
| Frep Texas | 30 |
| —G | |
| Gen A Tank | 50 |
| Gen Asphalt | 25 |
| Gen Elec | 39⅜ |
| Gen Foods | 41¼ |
| Gen Motors | 65¼ |
| Guantánamo S | 2¼ |
| Gillet Saf | 15⅞ |
| Gimbel Bros | 12⅞ |
| Gold Dust | 16½ |
| Goodrich R | 19¾ |
| Goodyear | 24¾ |
| Gen Bronze | 8¼ |
| Great North | 41¾ |
| —H | |
| Hershey, com | — |
| Homestake | 474¾ |
| Houston Oil | 8⅝ |
| Hudson Mot | 15⅞ |
| —I | |
| Ill Cent | 22⅛ |
| Interb R T | 13⅛ |
| Int Cement | 48 |
| Int Nickel | 47⅞ |
| Inter Tel | 14¼ |
| Illin Glas | 145 |
| —J | |
| Johns Mansv | 97 |
| —K | |
| Kroger Groc | 22¾ |
| Kresge S S | 23½ |
| Kelvinator | 19¾ |
| Kennecot | 38⅞ |
| —L | |
| Lambert Co | 21¼ |
| Ligg Myers | 108½ |
| Loew-s Inc | 44¾ |
| Loose Wiles | 42½ |
| Lorillard | 23⅛ |
| Louisv Nas | 72 |
| Ludlum Stl | 25 |
| Lehman Cor | 94 |
| Liquid Carb | 35¼ |
| —M | |
| Macy (H R) | 45¼ |
| Montgomery | 45½ |
| Miss Pac, c | 2⅜ |
| Miss Pac, p | 5¼ |
| Min Honeyw | 68¼ |
| Murray Corp | 16⅝ |
| —N | |
| Nash | 17 |
| Nat-l Dist | 27 |
| Nat-l Bisc | 36¼ |
| Nat-l Cash | 24¼ |
| Nat-l Dairy | 24½ |
| Nat-l P Li | 10⅝ |
| North Amer | 28½ |
| N A Aviat-n | 8¼ |
| Nort Pacif | 30⅝ |
| —O | |
| Ohio Oil | 13⅛ |
| Otis Elev | 27½ |
| Otis Steel | 15⅛ |
| —P | |
| Packard Mot | 10⅝ |
| Paramount | 8¼ |
| Pennsylvann | 31⅜ |
| J C Penney | 84½ |
| Pullman Co | 47 |
| Proc Gamble | 41¼ |
| Pure Oil | 17⅜ |
| —R | |
| Radio Corp | 12½ |
| Rep I Steel | 20¼ |
| Reynolds | 55½ |
| —S | |
| Safeway Sts | 32¾ |
| Sears Roeb | 76 |
| Simmons Co | 30¾ |
| Soc Vacuun | 12⅞ |
| St Paul, p | 3⅞ |
| So Pacific | 34¼ |
| South Ry | 16¼ |
| Stan Brands | 15½ |
| Stand Gas | 6¾ |
| Stan N J | 58 |
| Stan Oil C | 36¼ |
| Stewart War | 18¾ |
| Studebaker | 11¾ |
| Sun Oil | 78¼ |
| —T | |
| Texas Co | 31⅝ |
| Texas Gulf | 35¾ |
| Timken Roll | 61⅞ |
| —U | |
| Union Carb | 80¾ |
| U Pacific | 128 |
| Union Oil | 22⅛ |
| United Cor | 7 |
| Uni Cor, pfd | 44¾ |
| Unit Fruit | 79 |
| U S Rubber | 29 |
| U S Steel | 63⅜ |
| U Aircraft | 24⅛ |
| U S Ind Alc | 34⅛ |
| —V | |
| Vanadium | 19¾ |
| —W | |
| Warner Bros | 10¼ |
| West Union | 84 |
| West Elec | 115 |
| Woolworth | 51⅛ |
| W Wrigley | 67¾ |

GODOY-SAYÁN
SEGUROS Y FIANZAS
(INSURANCE AND BONDING)
TELÉFONOS M-9866, M-9867
AGUIAR 77. HABANA, CUBA

Pesetas Españolas
8 VENDEMOS POR $1.00
CASA «CASAIS»
Obispo No. 55.
Teléfono M-5355

## BOLSA DE LA HABANA

Cotizaciones efectuadas ayer en la Bolsa de la Habana

COTIZACION OFICIAL

| Bonos y Obligaciones | Comp. | Vend. |
|---|---|---|
| República de Cuba: | | |
| Speyer, 1904 | 101 | 106 |
| Deuda Int, 1905 | 95¾ | 100 |
| Cuatro y medio, 1909 | 99⅜ | 100¼ |
| Morgan, 1914 | 102 | 105 |
| Morgan (5½) 1923 | 103 | 104½ |
| O Públicas (5½) 1945 | 54½ | 55¼ |
| Obligs Oro (5½) 1935 | 42 | 50 |
| Recibos de Depósitos de Obligaciones Oro | 35¾ | 38 |
| Azúcar (5½) 1940 | 98⅛ | 106 |
| Rep Cuba, Morgan (Seriados) 5½% — 1927: | | |
| H Vence 1 julio 1935 | 101 | — |
| I Vence 1 julio 1936 | 100 | — |
| J Vence 1 julio 1937 | 99½ | 106 |
| Ayunt Hab 1a Hipt | — | — |
| Ayunt Hab 2a Hipt | 98 | — |
| Centro Asturiano | 42 | 100 |
| Banco Territorial, Serie B | 36 | 41 |
| Cervecera | 45 | 60 |
| Cervecera Obligs no hipt | 8 | 9 |
| Gas | 109½ | — |
| Hav Elec (Consol) | 37 | 38½ |
| Hav Electric, Debentures Obligs no hipt | 5½ | 6¼ |
| Edificio La Metropolitana, S A | 14 | — |
| Mercados de Abasto y Consumo 1a Hipt | 50 | 62 |
| Nueva Fábrica de Hielo | 100 | — |
| Papelera Serie B | 90 | — |
| Teléfono | 91 | — |
| Unidos | 18 | — |

ACCIONES

| | Comp. | Vend. |
|---|---|---|
| Banco Territorial | 5 | 18 |
| Cervecera | 20 | 50 |
| Fec C Consolidados de Cuba, P | 7 | 9 |
| Cuba, R R | 11 | — |
| Fibras y Jarcia | 25 | — |
| Hav Elec Utilities Com, P 6 por 100 | 49⅝ | 55 |
| Hav Elec Utilities Com, P 5 por 100 | 17 | 22 |
| Hav Elec Railway Com, preferidas | 3 | 5 |
| Hav Elec Railway Com, comunes | ¾ | 1½ |
| Jarcia, P | 76 | 90 |
| Jarcia, C | 15⅝ | 19 |
| Licorera de Cuba | 8⅝ | 9⅛ |
| Mercantil, La (Seguros) | 70 | — |
| Metropolitan Auto | 101 | — |
| Naviera, P | 15 | — |
| Naviera, C | 3 | 5 |
| Nueva Fábrica de Hielo | 150 | — |
| Nueva Fábrica de Hielo, beneficiarias | 44 | — |
| Pesca, P | 20 | — |
| Pesca, C | 4 | — |
| Teléfono, P | 48 | 60 |
| Teléfono, C | 22 | — |
| Unidos | 3⅛ | 3⅝ |

«COTIZACION LIBRE»

| Bonos y Obligaciones | Comp. | Vend. |
|---|---|---|
| Inter Tel Convert, 4 y medio por ciento | 90 | — |
| Inter Tel, 5 por ciento, 1955 | 80 | — |
| Cuba Tel Co, 7 y medio por ciento | 102 | — |
| Cuba R R, 5 por ciento, 1952 | 55 | — |
| Cuba RR, 7 y medio por ciento, 1936 | 67 | — |
| Norte de Cuba, 5 y medio por ciento, 1942 | 57 | — |
| Manatí Sugar, 5 y medio, 1942 | 28 | — |
| Vertientes Sugar, 7 por ciento, 1942 | 14 | — |
| Eastern Sugar, 7 y medio por ciento, 1937 | 14 | — |
| Central Cunagua, 6 por ciento, 1957 | 100 | 110 |
| C Gallego, 6 por ciento, 1975 | 44 | — |
| Ved Tennis, 3 por 100, 1949 | 8½ | 15 |
| Pro Arte Musical, 7 por ciento | 40 | 65 |
| Casino Español, 6 por ciento | 50 | — |

ACCIONES

| | Comp. | Vend. |
|---|---|---|
| Inter Telp and Tel | 13¼ | 15 |
| Cía Cubana de Electricidad, P, $6.00 | 33 | — |
| Cuba Company, C | 1¼ | — |
| Nueva Papelera Cubana | 60 | — |
| Cía Litográfica, P | 60 | — |
| Auxiliar Marítima, P | 4½ | 8 |
| Seguros La Comercial | 70 | — |
| Seguros El Comercio | 100 | — |

COTIZACION A TERMINO
Ayer, a las 3.30 p. m.
Entregas: días 15 y último de mes

| Bonos y Obligaciones | Comp. | Vend. |
|---|---|---|
| República de Cuba: | | |
| Speyer, 5 por 100 | 102 | 106 |
| Deuda Interior | 96¼ | 99¼ |
| Speyer, 4 y medio por ciento | 99¼ | — |
| Morgan, 5 por 100 | 102¼ | 106 |
| Morgan, 5 y medio por ciento | 103¼ | — |
| O Públicas, 1945 | 54¾ | 55¼ |
| Obligaciones Oro | 40 | 50 |
| Recibos de Depósitos de Obligaciones Oro | 36 | 38½ |
| Azúcar | 96 | — |
| Julio 1935, H Morgan | 101½ | — |
| Julio 1936, I Morgan | 100½ | — |
| Julio 1937, J Morgan | 100 | — |
| Ayuntamiento, 1a | 95 | 110 |
| Ayuntamiento, 2a | 95 | 110 |
| Centro Asturiano | 46½ | — |
| Cervecera Internacional | 46 | 70 |
| Cervecera Internacional, Obligs no hipt | 8 | 9 |
| Gas y Electricidad | 108 | — |
| Hav Elec Railway Co | 37 | 38 |
| Hav Electric Ry Comp, Obligs no hipt | 5½ | 6½ |
| Pap Cubana, Serie B | 95 | — |
| Cuban Telephone Co | 93 | — |
| Unidos | 18 | — |

ACCIONES

| | Comp. | Vend. |
|---|---|---|
| Cervecera Internacional | 20 | 40 |
| F C Consolidados, P | 7 | 8½ |
| Cuba Railroad, P | 11 | 15 |
| H E Utilities, Prefs | 50 | 55 |
| H E Utilities, Pretes | 18½ | 21 |
| Hav Elec Ry Co, P | 3 | 5 |
| Jarcia, P | 76 | 90 |
| Jarcia, C | 15 | — |
| Licorera de Cuba | 8½ | 9¾ |
| Naviera, P | 15¾ | — |
| Naviera, C | 3 | — |
| Nueva Fábrica de Hielo | 150 | — |
| Nueva Fábrica de Hielo, beneficiarias | 44 | — |
| Teléfonos, P | 49 | 60 |
| Ferrocarriles Unidos | 3 | 4 |
| Unión Oil Co | 3 | — |

## MERCADO DE LONDRES

LONDRES, junio 11. — El oro en barras se cotizó hoy a 138 chelines 8 peniques, contra 138 chelines 8 y medio peniques. Han sido adquiridas por cuenta ignorada las £86,800 en oro en barras que había disponibles en el mercado libre de Londres. No ha variado el tipo de descuento del Banco de Inglaterra.

La plata se cotizó hoy en Londres a 19 13/16, baja de 1/16. A las 2 p. m. US Steel se cotizaba en Londres a 61¾, American Tel a 168 21/32 (168 5/8 y 1/32) y General Motors a 64 tres cuartos.

Cuba Industrial y Comercial, S.A.

## SECRETARIA

### CONVOCATORIA

De orden del Sr. Presidente-Director de esta Compañía, tengo el honor de citar a los señores Accionistas de esta Empresa para la Junta General Extraordinaria que, por acuerdo del Consejo de Directores de esta Compañía, tomado en su sesión de fecha tres de los corrientes, deberá celebrarse en el domicilio social, Calzada de Buenos Aires No. 35, en esta ciudad, el día veinticuatro del presente mes de junio, a las tres de la tarde. Se advierte a los señores accionistas, que para tomar parte en dicha Junta deberán depositar previamente sus acciones mediante el correspondiente resguardo, en la Secretaría de la Compañía, situada en el propio domicilio social, desde la 1 p.m. hasta las 2½ p.m. del propio día señalado para la Junta, de cuyo requisito se hallan exentos los accionistas nominativos; que los que no concurran personalmente podrán hacerse representar por carta-poder a favor de otro accionista, o por poder notarial otorgado en forma, si el mandatario no tuviere dicho carácter de accionista de esta Empresa; que la Junta se celebrará en su primera convocatoria, de acuerdo con lo dispuesto en el Artículo 25 de los Estatutos sociales, cualquiera que sea el número de los acionistas presentes y de acciones representadas; que los acuerdos serán tomados por mayoría de votos presentes; y que en dicha Junta, por su carácter de extraordinaria, sólo podrán tratarse de los asuntos de la orden del día, que es del tenor siguiente: 1 Dar cuenta y tratar de los créditos pasivos pendientes de ajustes que figuran en el Balance cerrado en 31 de Diciembre último, y 2 Dar cuenta, tratar y decidir sobre el Proyecto del Consejo de Directores para la liquidación de dichos créditos.

Y para su publicación en los periódicos locales DIARIO DE LA MARINA y «El Mundo», expido la presente cédula, que fijo además en las oficinas de la Compañía, en la Habana, a once de junio de mil novecientos treinta y seis.

Guillermo R. MUÑIZ,
Secretario.

## MERCADO DE ALGODON

Cierre ayer en New York, recibido por el hilo directo de Luis Mendoza y Compañía:

| | |
|---|---|
| Julio | 11.70 |
| Octubre | 11.15 |
| Diciembre | 11.11 |
| Enero | 11.12 |
| Marzo | 11.15 |
| Mayo | 11.17 |

## PRECIOS DE MIEL Y CERA

Los precios que pagan los almacenistas de la Habana, por la miel y la cera, son los siguientes:

Miel: en barriles viejos, 48 centavos el galón; en barriles nuevos, 50 centavos el galón.

Cera: oscura, a 18 centavos, la libra; amarilla, a 20 centavos la libra.

## Se vendieron de Cuba a 2.90 C.&F., y de Puerto Rico a 3.80 con derechos pagos y de Filipinas a 3.85 Centavos

Los crudos para entregas futuras estuvieron más activos y firmes en la Bolsa del Azúcar de Nueva York, ganando de uno a dos puntos en relación con el cierre anterior

El mercado azucarero de costo y flete estuvo ayer firme, advirtiéndose creciente interés en las ofertas. Se hicieron ventas de crudos de Puerto Rico para embarque en la primera quincena de julio a 3.80c, a un refinador, y de Filipinas para embarque en junio-julio a 3.83c, a un operador, tipo éste que representa un alza de 3 puntos para la posición. Confirmáronse ventas hechas anteayer, de crudos de Cuba para embarque en la segunda quincena de julio a 2.90c. CyF. En general, las ofertas se mantenían ayer a 3.85c, y más para el crudo libre de derechos, y alrededor de 2.95c CyF. para el de Cuba. Las ventas hechas anteayer y ayer son como siguen: la National Sugar Refining Co., compró 25.000 sacos de crudos de Cuba, a 2.90 costo y flete, para embarque en la segunda quincena de julio; un operador compró 700 toneladas de Filipinas para embarque en junio-julio a 3.83c, experimentando alza de 3 puntos esta posición; y Godchaux compró un cargamento de Puerto Rico, para la primera quincena de julio, a 3.80c.

Los futuros estuvieron bastante activos y firmes, y en los primeros momentos de la tarde las cotizaciones mostraban alzas netas de 1 a 3 puntos, bajo operaciones de cubertura contra ventas del disponible, notándose alguna liquidación por cuenta de intereses productores. Se vendieron 9.750 toneladas.

El refinado se mantuvo sostenido, con buenas extracciones, habiendo azúcar ofrecido en firme a la reventa a 4.85c. para el de caña de marca acreditada.

## GANADO

LOS PRECIOS EN PIE

Precios que pagan compradores, entregado el ganado en esta capital:

| | Ctvs. Libra |
|---|---|
| Vacuno, de 3½ a | 3¾ |
| Cerda, de 7 a | 8 |
| Lanar, de 3 a | 3½ |

LOS PRECIOS DE LA CARNE

Los precios que rigen en los Mataderos de esta capital para las carnes, son los siguientes:

| | Ctvs. Kilo |
|---|---|
| Vacuno, de 13 a | 15 |
| Cerda, de 25 a | 30 |
| Lanar, de 15 a | 20 |

MATADERO DE LUYANO

Se sacrificaron ayer en el Matadero de Luyanó:

| | Cabezas |
|---|---|
| Vacuno | 103 |
| Cerdos | 29 |
| Carneros | 12 |

MATADERO INDUSTRIAL

Se sacrificaron ayer en el Matadero Industrial:

| | Cabezas |
|---|---|
| Vacuno | 129 |
| Cerdos | 31 |
| Carneros | 32 |

CARROS ENTRADOS

Llegaron 24 carros de Camagüey con ganado vacuno, para el Matadero Industrial.

MERCADO DE LONDRES. El mercado de Londres cerró queto, con crudos al equivalente de 0.89 c. lab. Cuba. Las cotizaciones de la Terminal de Londres fueron las siguientes:

| | Cierre del 10 | Cierre del 11 |
|---|---|---|
| Julio | 4/8-1 | 4/7-½ |
| Agosto | 4/8 | 4/7-½ |
| Septiembre | 4/8 | 4/7-½ |
| Octubre | 4/8 | 4/7-½ |
| Diciembre | 4/8 | 4/7-½ |
| Marzo | 4/9¼ | 4/9-½ |
| Mayo | 4/10 | 4/9-½ |

INFORME DE LAMBORN. Los señores Lamborn, Hutching y Co., dieron ayer tarde la siguiente información sobre el mercado de crudos:

El mercado de crudos abrió hoy con un tono firme. Los operadores mostraban interés como compradores a la apertura del mercado por azúcares de Cuba, para embarque en Julio, al precio de 2.90 CyF y los refinadores también interesados como compradores al mismo precio; pero para llegar tarde en julio. Un cargamento de Puerto Rico, para embarque en la primera quincena de julio, ofrecido a la base de 3.80, y una moderada cantidad de azúcares de Puerto Rico y Cuba, para embarques en junio-julio, y de las Filipinas, para embarques en julio-julio y julio-agosto, a la base de 3.85. Los operadores eran compradores para azúcares de las Filipinas, para embarques en unio-julio, a la base de 3.82, posiblemente 3.83.

Momentos después de la apertura de este mercado reportóse que la refinería Godchaux, de Nueva Orleans, había comprado un cargamento de azúcares de Puerto Rico, para embarque en la primera quincena de julio, a la base de 3.80, absorbiendo lo único ofrecido a esta base.

Más tarde se anunció una venta a operadores de 1.100 toneladas de las Filipinas, para embarques en junio-julio, a la base de 3.83; reportándose también otra venta efectuada en el día de ayer, consistente en un cargamento de azúcares de Cuba, para embarque en la segunda quincena de julio, al precio de 2.90 CyF a la refinería National.

Existencias de azúcares crudos en almacenes afianzados N. Y.: Ayer: 98.319 sacos. Hoy: 98.319 sacos.

Cotización «spot» de Willett y Gray el día 10: 3.72.

## TABACO

Hablábamos ayer de la nueva acción compradora de los fabricantes de cigarrillos y de los factores que la justifican. Hoy tenemos datos de los registros que comienzan a verificar dos firmas.

Villamil, Santalla y Compañía cargaron en los almacenes de Cano y Hermanos, ochenta y cinco tercios de broncos, y han de seguir actuando en otros almacenes, donde comprometieron mucha mayor cantidad.

Calixto López y Compañía compraron y registraron, en la casa de Godínez y Hermano, ciento cincuenta y siete tercios de tripas pesadas de Vuelta Abajo.

Otros menores lotes de rezagos y bancos, de la nueva cosecha de Partido, pasaron a manos de firmas que suministran la rama a fábricas del Norte.

LAS ENTRADAS DE RAMA.—Por vapor, ferrocarriles (una sola partida) y camiones, entraron ayer en la plaza, las cantidades de tercios siguientes:

De Remates, para González y Vázquez, 140.

De San Luis de Pinar del Río, para Manuel García Pulido, 50.

De Mendoza, para Miguel Saludes, 18.

De San Juan y Martínez, para José Toraño y Compañía, 117.

De Remates, para Toraño y Compañía, 87.

De Alquizar, para Severiano Jorge y Compañía, 24.

De La Salud, para Toraño y Compañía, 34.

De Remates, para Manuel García Pulido, 152.

De San Antonio de los Baños, para Junco y Compañía, 44.

Del mismo San Antonio, para Severiano Jorge y Compañía, 76.

DE LA NUEVA COSECHA.—El señor Santiago Toraño, gerente de Toraño y Compañía, nos ha dado su opinión sobre la cosecha de Vuelta Abajo que mpieza a llegar a la plaza. Su criterio conviene con el de otros inteligentes tabacaleros. Dice así:

«En mi reciente recorrido por Vuelta Abajo, para apreciar las condiciones de la cosecha, he comprobado lo que antes había visto, cuando el tabaco secaba en los cujes: tenemos una cosecha de tipo ligero, de buen arder y se caracteriza por un gusto suave y fino aroma. Las aguas que se produjeron en febrero y el prolongado tiempo de humedad, perjudicaron al tabaco que aún quedaba en el campo; resultando este tabaco inferior al cortado en enero. Pero en mi recorrido para mirar algunas escogidas, pude observar que los vegueros están separando con inteligencia la parte que sufrió. Fumando esta cosecha, recuerdo otras de agua, como las de 1912 y 1915. Esta (1915) fué repudiada por haberse cortado, en muchos casos, con un pie de agua en las vegas. El tabaco de la misma era agradable en el fumar y se vendió todo. Tuvimos después, otra cosecha ligera, de agua también, la de 1926, que tuvo gran aceptación por su buen fumar. Yo creo que esta cosecha de 1936 resultará una sorpresa para los pesimistas, que, al fin, dirán que es buena cosecha.»

## LOS INDUSTRIALES ACORDARON PROTESTAR DEL PROPOSITO DE UTILIZAR LAS AGUAS DEL ALMENDARES EN ABASTECER LA CIUDAD

Pedirán al Alcalde que el suministro se haga del modo científico que impone la salud pública. Consideran no constitucionales los registros de Compañías Anónimas

Bajo la presidencia del señor Joseph M. Elías, actuando el secretario, doctor Alfredo O. Ceberio, y con asistencia de los señores Julio B Fernández, Joaquín Díaz, José Reyes, Julio B. Herrera, Juan Sabatés P. K. Stiles, Luis M. Santeiro, Hipólito Reguero, Francisco Prieto, Francisco Blanco, Mauricio Schechter, César González, Felipe Navia, Bernabé Sánchez Culmell, Rafael Palacios, Cosme del Peso, y como invitado, el doctor Luis Machado, celebró sesión mensual ordinaria la Junta Directiva de la Asociación Nacional de Industriales de Cuba. Abierta la sesión por el presidente, procedió a la presentación del doctor Luis Machado, a quien la Junta tributó aplausos de simpatía. A continuación se tomaron los siguientes acuerdos:

Luego de aprobado el balance y el estado de caja, fué aceptada la solicitud de ingreso del señor Angel M. Collazo.

La nota oficial de los acuerdos dice como sigue:

—Se dió cuenta del escrito enviado al señor José Manuel Casanova, presidente de la USEC, en relación con el proyecto de ley presentado al Senado de la República, por los señores Justo Luis del Pozo y Gonzalo J. del Cristo, que se contrae a una legislación de carácter social, y la Junta aprobó el escrito en cuestión.

—Se dió cuenta de una comunicación del Senador Ramón del Collado, anunciando haber sido designado presidente de la Comisión de Industrias del Senado de la República, y ofreciendo su concurso entusiasta y decidido a los fines que persigue la asociación, desde el cargo que ocupa. La Junta acordó significar su beneplácito por la designación de tan distinguido compañero, ofreciéndole todo su concurso al éxito de sus gestiones al frente de dicha Comisión.

—Se dió cuenta de las declaraciones hechas por el señor Justo Luis del Pozo en la revista «Carteles» del 7 del presente mes y la contestación a dichas declaraciones por el secretario social, y la Junta acordó hacer suyo dicho escrito.

—Se dió cuenta del problema del suministro de agua a la ciudad de la Habana y la intención de utilizar las aguas del río Almendares para llenar esa necesidad, y se acordó elevar nuestra protesta al Alcalde doctor Antonio Beruff Mendieta, solicitando no se haga en la forma propuesta, y recomendar la forma científica en que dicho problema debe ser resuelto, según los informes de personas autorizadas.

—Se dió cuenta con el estudio realizado por secretaría, del Mensaje Presidencial, al Honorable Congreso de la República, y se aprobó el proyecto de escrito presentado, dirigido al Primer Magistrado de la nación, al cual debe darse la mayor publicidad posible.

—Se dió cuenta con el estudio realizado por el Departamento Legal de la Asociación, acerca de la ley creadora de los Registros de las Compañías Anónimas, en el cual se llega a la conclusión de que dicha Ley es inconstitucional, criterio que comparten distinguidos letrados, a quienes se les consultó sobre la materia. Se recomienda, en cualquier caso que un industrial sea objeto de algún perjuicio como consecuencia de dicha ley, se proceda a establecer en oportunidad, recurso de inconstitucionalidad contra la misma.

—Se tomó el acuerdo de celebrar el Tercer Congreso Industrial, en el próximo mes de diciembre del corriente año.

—Se acordó felicitar al señor P. K. Stiles por el éxito alcanzado en el banquete celebrado por el Consejo Nacional para la Prevención de Accidentes.

Y, por último, se procedió a concederle la palabra al doctor Luis Machado, quien, en improvisación elocuente, agradeció el acuerdo de la Junta de proponerlo como Socio de Honor de la Asociación Nacional de Industriales de Cuba, y explicó lo que representa y significa el título de industrial, que es, no sólo símbolo de trabajo, sino de empresa que proporciona trabajo, y la esencia misma de la economía se resume en una sola palabra: trabajo.

«El trabajo —sigue diciendo el doctor Machado— engendra bienestar porque proporciona los medios económicos para llenar las necesidades físicas y espirituales del hombre y su familia»; y explicó la imposibilidad de encontrar, en los tiempos modernos, persona alguna que pudiera pensar en el libre cambio, en esta hora de franco y acentuado nacionalismo, que se siente vinculado estrechamente a las actividades productoras del país, y, especialmente, a las representadas en la Asociación Nacional de Industriales de Cuba, las que proporcionan trabajo permanente durante los 365 días del año, y ofreció su concurso entusiasta y decidido a la labor que viene realizando la Asociación, en beneficio de los altos intereses morales y materiales de la República.

Una salva de aplausos premió la disertación del doctor Machado. Y sin otro particular del cual tratar, se levantó la sesión por el señor Presidente a las 3 de la tarde.

## ACCIONES DE LOS BANCOS

Cierre de ayer en New York, recibido por el hilo directo de Lamborn, Hutching & Company:

| | |
|---|---|
| Guaranty Trust | 295 |
| New York Trust | 122¼ |
| Chase National Bank | 41½ |
| National City Bank | 34¼ |
| Public | 40½ |
| Irving Trust | 15 |
| Manufacturers Trust | 48¼ |
| Corn Exchange | 59½ |
| Chemical | 55¼ |
| Bankers Trust | 59⅜ |
| First National of N. Y. | 1.930 |
| Manhattan | 29⅝ |
| Royal B. of Canada | 168¼ |

## MERCADO DE MANTECA

Cierre ayer en Chicago, recibido por el hilo directo de Luis Mendoza y Compañía:

| | |
|---|---|
| Julio | 10.15 |
| Septiembre | 10.25 |
| Granel | 9.55 |

## MERCADO DE METALES

Cierre ayer en New York, recibido por el hilo directo de Luis Mendoza y Compañía:

| | |
|---|---|
| Cobre | 9.02½ |
| Plomo | 4.60 |
| Zinc | 5.27½ |
| Plata | — |
| Estaño | 42⅛ |

## CAMBIOS EN NEW YORK

Cierre ayer en New York, recibido pr el hilo directo de Luis Mendoza y Compañía:

| | |
|---|---|
| Libras esterlinas | 5.01⅞ |
| Francos | 6.55 |
| Pesetas | 13.61 |

## MERCADO DE PIELES

Cierre ayer en New York, recibido por el hilo directo de Luis Mendoza y Compañía:

| | |
|---|---|
| Julio | 11.58 |
| Septiembre | 11.86 |
| Diciembre | 12.18 |
| Marzo | 12.50 |

## MERCADO DE GRANOS

El mercado de Granos de Chicago cerró ayer a los siguientes tipos:

| | |
|---|---|
| **Avena:** | |
| Julio | 25 |
| Septiembre | 25½ |
| Diciembre | 27⅛ |
| **Centeno:** | |
| Julio | 55¼ |
| Septiembre | 56 |
| Diciembre | 58 |
| **Maíz:** | |
| Julio | 61½ |
| Septiembre | 58½ |
| Diciembre | 53¼ |
| **Trigo:** | |
| Julio | 84⅞ |
| Septiembre | 85⅞ |
| Diciembre | 87⅞ |
| **Trigo de Winnipeg:** | |
| Julio | 77⅝ |
| Septiembre | 78⅛ |
| Diciembre | 78½ |
| **Trigo de Mineapolis:** | |
| Julio | 95½ |
| Septiembre | 95½ |
| Diciembre | 91⅛ |

## LA PLATA EN TORONTO

Cierre ayer en Toronto, recibido por el hilo directo de Luis Mendoza y Compañía:

| | | |
|---|---|---|
| Diciembre | 44.75 | 45.15 |
| Julio | 44.90 | 45.24 |
| Septiembre | 45.00 | 45.34 |

## MERCADO DE CAFE

Cierre ayer en New York, recibido por el hilo directo de Luis Mendoza y Compañía:

| | |
|---|---|
| Julio | 4.60 |
| Septiembre | 4.74 |
| Diciembre | 4.88 |
| Marzo | 4.96 |

## MERCADO DE LIVERPOOL

LIVERPOOL, junio 11. — El trigo debió abrir de 1/8 a más alto y a las 12:30 p. m. estaba de 1/4 a 5/8 mas alto.

El algodón debió abrir de 1 a 2 puntos más alto, y a las 12:15 p. m. estaba de 1 a 3 más alto. Recibos, 9.000 pacas; Americanas 8.000; Middlings 6.76.

## COTIZACIONES

NUEVA YORK, junio 11. (AP.) Cotizaciones al cierre de la Bolsa de Nueva York:

Acciones: 1,085,740.
Bonos: $8,742,800.

### COTIZACION DE LA PESETA

La peseta española se cotizó al cierre del mercado ayer, a razón de 7,33,12 por dólar.

### COTIZACION DEL FRANCO

El franco francés se cotizó ayer, al cierre del mercado, a razón de 15,15 por dólar.

### COTIZACION DE LA LIBRA

La libra esterlina se cotizó ayer en el mercado local a $5.02½.

## VALORES

Menos activo que en los días anteriores estuvo ayer el mercado local de valores.

Los bonos de Obras Públicas han perdido su actividad, y sólo algún especulador local se interesa por ellos estos días. Ayer denotaron alguna indecisión.

Actuaron firmes los bonos de Speyer del cinco por ciento; Morgan Seriados, los del cinco y los del cinco y medio; Deuda Interior y Estabilización del Azúcar. Los de Speyer del cuatro y medio, con puntos de avance.

También siguieron firmes ayer los bonos del Gas, Nueva Fábrica de Hielo, Papelera Cubana y Cuban Telephone. Indecisas las de la Jarcia de Matanzas. Sostenidas las Navieras, Licorera y Unidos.

No obstante la firmeza de los mejores bonos y aciones que figuran en la pizarra de la Cotización Libre, prácticamente estuvieron abandonados.

Las operaciones que se ejecutaron fueron en bonos de Speyer del cinco por ciento, Morgan del cinco y medio, Deuda Interior y Havana Electric Railway, y en acciones de distintas empresas y compañías.

El estado de las recaudaciones de los Ferrocarriles Unidos de la Habana y de la Havana Electric Railway Co., lo ofrecemos a continuación:

| | |
|---|---|
| **De los F. C. U. de la H.:** | |
| Semana terminada el 6 de junio de 1936 | $ 102,045.76 |
| Igual período del año 1935 | ,, 97,615.74 |
| Diferencia de más esta semana | $ 4,430.02 |
| Total desde el primero de julio | ,, 5.697,011.28 |
| Igual período del año 1935 | ,, 5.536,059.58 |
| Diferencia de más este año | $ 160,951.70 |
| **De la H. E. RY. CO.:** | |
| Semana terminada en junio 7 de 1936 | $ 48,278.40 |
| Igual período del año 1935 | ,, 55,745.45 |
| Diferencia de menos esta semana | $ 7,467.05 |
| Total desde enero primero a junio 7 de 1936 | ,, 1.022,314.35 |
| Igual período del año 1935 | ,, 1.056,826.75 |
| Diferencia de menos este año | $ 34,512.40 |

## BONOS DE CUBA

Cierre ayer en New York, recibido por el hilo directo de Luis Mendoza y Compañía:

| | Com. | Vend. |
|---|---|---|
| Speyer, 5% | 99¾ | 100 |
| Speyer, 4½% | 96⅜ | 99¾ |
| Morgan, 5% | 100 | — |
| Morgan, 5½% | 100¼ | 100¾ |
| Obras Públicas | 54½ | 56⅛ |
| Cuba Railroad, 7½% | 66 | 68 |
| Cuba Railroad, 5% | 54⅝ | 55¼ |
| Cuba Northen, 5½% | 57 | 58 |
| Eastern Sugar, 7½% | 18¼ | 20 |
| Manatí Sugar, 7½% | 41½ | 43 |
| Int. Tel. and Tg. | 92 | 92½ |

## El ORO y la PLATA

Cotizaciones efectuadas ayer al cierre de la Bolsa de la Habana:

| | | |
|---|---|---|
| Plata contra billete americano | 99 | 99¼ |
| Oro acuñado contra billete americano | 158 | 170 |

## COTIZACIONES DE LA BOLSA DEL AZUCAR DE NEW YORK

Habana, Junio 11 de 1936.—Por el hilo directo de Luis Mendoza y Cía.

| Anterior | Meses | Abre. | Máx. | Min. | Cierre |
|---|---|---|---|---|---|
| 2.56 | Mayo | 2.58 | 2.58 | 2.57 | 2.57 |
| 2.86 | Julio | 2.87 | 2.89 | 2.88 | 2.88 |
| 2.85 | Septiembre | 2.86 | 2.87 | 2.86 | 2.85 |
| 2.82 | Noviembre | 2.83 | 2.84 | 2.83 | 2.83 |
| 2.56 | Enero | 2.57 | 2.59 | 2.59 | 2.57 |
| 2

# CRONICA CATOLICA

## ACTOS CATOLICOS QUE SE ANUNCIAN PARA MAÑANA EN LAS DIVERSAS IGLESIAS

EN LA IGLESIA DE REINA

A las 8 de la mañana, Santo Rosario, Misa, Comunión y plática para la Congregación de Hijas de María de la Congregación de Hijas de María de la Iglesia de Reina.

Es la función mensual de las Hijas de María del presente mes de Junio.

La plática a cargo del Director, R. P. Francisco Javier Asencio, S. J.

SOLEMNE NOVENARIO A NTRA. SRA. DEL PERPETUO SOCORRO

La Archicofradía del Perpetuo Socorro canónicamente erigida en la Iglesia Parroquial de San Nicolás de Bari, celebra a las 8 a.m. la Novena a su celestial Patrona con Misa en su altar y ejercicio de la Novena con cánticos alusivos al acto.

Se ruega la asistencia a los cófrades con el Escapulario de la Archicofradía.

Este novenario terminará el día 20 con solemne Salve y procesión.

El 21 se celebrará grandiosa fiesta patronal, estando el panegírico a cargo del Excmo. Señor Arzobispo de la Archidiócesis, Monseñor Ruiz.

EJERCICIOS DEL MES DEL SAGRADO CORAZON DE JESUS

En la Iglesia de Reina, a las 8 a. m. y a las 5 p.m.

En Monserrate, a las 8 a.m.

En la Iglesia del Angel, a las 5 p.m.

En la Iglesia del Cerro, a las 8 de la mañana.

En la Iglesia de las Escuelas Pías de Guanabacoa, a las siete y media de la noche.

NOVENARIO AL SAGRADO CORAZON DE JESUS

En la Iglesia parroquial del Vedado, a las 9 a.m. y a las 5 p.m.

En la Capilla de los Misioneros del Inmaculado Corazón de María, a las siete y media, a.m. y a las cinco y media p.m.

EL JUBILEO CIRCULAR

A las 9 a.m. exposición de Su Divina Majestad y Misa solemne. A las 5 p.m. Santo Rosario, Visita a Jesús Sacramentado, bendición y reserva.

## SOLEMNES FESTIVALES A S. ANTONIO DE PADUA EN LOS TEMPLOS HABANEROS

Por la mañana, a las 7 y media, Misa de Comunión General en el altar de San Antonio.

A las 9, solemne Misa mayor con la asistencia en el trono del señor Arzobispo de Atalia.

Predicará el célebre orador franciscano, R. P. Jesús Alejaldre.

Por la tarde, a las 5, Consagración de los niños a San Antonio y Bendición de los Enfermos.

El jueves 18, principian los Quince Jueves solemnísimos, a las 5 p.m.

Importante: Se gana Indulgencia Plenaria confesando y comulgando.

**Iglesia de San Francisco, 1936**

Súplica: El día 19, a las 3, habrá Reparto de Ropa a los niños del Catecismo. Y el 21, a las 8, Primera Comunión de 400 niños. Contribuya según su posibilidad.

Advertencia: el niño de padre o madre Antoniano que nazca el día 13, será agraciado con la Canastilla de San Antonio.

Invitan a tan solemnes cultos los Padres Franciscanos y la Pía Unión de San Antonio de Padua, al pueblo de la Habana, rogando a los padres y madres de familia lleven a sus hijos a consagrarse a San Antonio.

EN HONOR DEL VISITADOR DE LOS PADRES PAULES

Con el plausible motivo de celebrar sus días, el M. R. P. Antonio López Izaguirre, Visitador de los Padres Paules e Hijas de la Caridad, las Asociaciones de la Iglesia de la Merced, le ofrecerán como homenaje en el día de su Santo, Misa y Comunión a las 8 de la mañana, a la cual invitan a los fieles.

El DIARIO DE LA MARINA, desea a su gran amigo el Padre López, un feliz día de su fiesta y pide al Señor continúe bendiciéndolo en el desempeño de su difícil y delicado cargo.

GRAN FIESTA A SAN ANTONIO EN LA IGLESIA DE REINA

Las Huerfanitas del Colegio-Asilo San Vicente de Paul, invitan a sus protectores y bienhechores, y al pueblo en general, a la gran función que celebrarán a las 9 de la mañana en la Iglesia de Reina en honor de su celestial Protector, San Antonio de Padua, cuyo panegírico pronunciará el R. P. Antonio Arias, S. J. a quien nos complacemos en felicitar en sus días, uniéndola a la de sus pobres enfermos y encarcelados, a los cuales visita diariamente llevándoles el Pan de vida eterna.

Las Huerfanitas obsequiarán con preciosísimos recordatorios a los asistentes a estos cultos antonianos, después de los cuales se dará a besar la Reliquia de San Antonio.

EN LA IGLESIA DE JESUS DEL MONTE

La Asociación de San Antonio de la Iglesia de Jesús del Monte, celebra la fiesta patronal, a tan glorioso Santo con el siguiente programa:

Sábado día 13. Misa cantada a las 8:30 de la mañana.

Domingo día 14. A las 7 a.m. Misa de Comunión general. A las 9 de la mañana, solemne Misa de Ministros, ocupando la Sagrada Cátedra, el R. P. Director Pbro. José Rodríguez Pérez, Párroco de esta Iglesia.

El Coro compuesto de escogidas voces y nutrida orquesta estará bajo la dirección del reputado Profesor, señor Teodoro Andreano. En la Misa se repartirán recordatorios de dicha fiesta.

Después de la Misa, sorteo en la Sacristía, entre las socias de tres objetos religiosos por los números del recibo del mes de Junio.

Nota: Las personas que quieran contribuir al mayor esplendor de estos cultos pueden entregar sus limosnas al Señor Cura Párroco.

Invitan la Presidenta señora María Luisa P. de Pichardo y el Párroco y Director, Pbro. José Rodríguez Pérez.

SOLEMNE FIESTA A SAN ANTONIO DE PADUA EN MONSERRATE

Sábado 13. A las seis y media de la tarde se rezará el Santo Rosario, a su terminación gozos cantados. Seguidamente se cantará una solemne Salve y cánticos al final.

Domingo 14. A las 8 de la mañana, Misa de Comunión general, con acompañamiento de cánticos. A las 9 a. m. solemne Misa de Ministros con acompañamiento de orquesta. El sermón será desempeñado por el R. P. Juan Puig de las Escuelas Pías de Guanabacoa.

El Párroco que suscribe y la Directiva de la Asociación de San Antonio establecida en esta Iglesia Parroquial, invitan por este medio a los fieles a tan solemnes actos.

**Dr. Alberto Méndez.**
Cura Párroco

EN LOS DEMAS TEMPLOS

El sábado 13, festividad de San Antonio de Padua, Misa cantada y piadoso ejercicio en todos los templos.

## NUMEROSOS SACERDOTES CELEBRARAN MAÑANA EL DIA DE SU ONOMASTICO

Mañana, festividad de San Antonio de Padua, celebran sus días el M R P Antonio López, Visitador de los Padres Paules e Hijas de la Caridad; Muy Ilustre Canónigo Monseñor Antonio Abin; R. R. P. Antonio Galán, Procurador de la Vice Provincia de Cuba de la Compañía de Jesús de Cuba; Antonio Arias, S. J.; Dr. Antonio Melo, O. F. M.; los Escolapios Antonio Pibernat y Antonio María Entralgo y Antonio Ibañez, O. P. Celebra también sus días el Sacristán de la Iglesia de San Nicolás de Bari, señor Antonio Estévez, el cual en sus días tendrá la alegría de ver a su primogénito recibir las aguas bautismales.

El cielo derrame sus gracias y bendiciones sobre estos dignísimos Ministros de su altar.

## LA NUEVA DIRECTIVA DE LAS DAMAS CATOLICAS EN LA BARRIADA DEL CERRO

Desde el lunes día primero de junio ha quedado establecida en esta Iglesia Parroquial la Asociación de Damas Católicas del Cerro, cuyo fin es coordinar todas las fuerzas femeninas de acción católica para la mejor defensa del necesitado, del pobre, del indigente y sobre todo, de la mujer obrera.

La junta de fundación efectuada en esta Iglesia concurrió un numeroso grupo de señoras y señoritas del Cerro dispuestas a prestar su apoyo a tan piadosa asociación que únicamente ha sido creada para el bien y el socorro del pobre.

Pasan ya de 150 las socias inscriptas y esperamos en la generosidad y en la piedad de la mujer cubana que dicho número se duplicará en breve.

Recomendamos a todas las asociadas hagan por esa Asociación de Caridad una efectiva propaganda, propaganda que solo redundará en bien del pobre.

DIRECTIVA DE LAS DAMAS CATOLICAS DEL CERRO

Presidenta: Guillermina Portela.

Presidentas de Honor: Serafina Diago de Gómez; Marcela Clear de Barnet; Elena Herrera de Cárdenas; Lily Hidalgo de Conill; Rosa Castro Vda. de Zaldo; Guillermina Zaldo de Morales; Gloria Guerra de Beruff; María Zaldo de Martínez; Manuela Zaldo de Lavandeyra.

Vocales: Loreto Carbonell Vda. de Zendegui; Francisca Pau de Arana; Concepción Montejo de Delgado; Herminia D. Rodríguez Baz; Rosa Carbonell de Echeverría; Consuelo Morillo de Govantes; Concepción Jorges.

Vice Presidenta: Marcedes Sánchez de Bonnet.

Vice Presidentas de Honor: Micaela Catalá Vda de Pau; María Teresa Cova de Lay; Sra. de Almansa.

Secretaria: Srta. Carolina Zayas; Vice Secretaria: Srta. Julia Morales. Tesorera: Srta. Luisita Lay.

Vice Tesorera: Ceferina Saavedra de Domínguez.

Vocales: Amparo Valdés R. de Chiappy; Alicia Morales de Ravena; Hortensia Moeller de Soto; Sra. Vda. de Peón; Rosina Padrón; María Catalá; Dulce María Muller de Gorrín; Josefina Contreras; Pbro. Alfredo Miller, Párroco del Cerro.

DE SAGUA DE TANAMO

Reciba el Presbítero Don Juan Luis Azconada de su Escuadrón Eucarístico, el saludo cariñoso en su aniversario de ordenación de Padre (11 de junio) y queda unido fraternalmente a los católicos de Pueblo Nuevo (Matanzas) por tener de Párroco a quien tanto estimamos.

# GUANABACOA AL DIA

EN EL LICEO:—Fiesta elegante la celebrada en el Liceo Artístico y Literario de esta villa, en la noche del miércoles.

Con motivo de haber ganado éste el campeonato de Hand-Ball, intersocial, celebrado recientemente en la Cancha de la novel sociedad «Alianza Juvenil».

Defendieron los colores del Liceo, los entusiastas jóvenes, Domingo Alvarez y Pepito Gumá.

Acto denominado «La fiesta de los Campeones».

Consistió en un gran banquete y regio baile.

Bello aspecto lucía el salón de Actos del Liceo.

En él fueron colocadas a todo lo ancho del mismo una mesa, que presidía el acto y cuatro más a todo lo largo de la sala, donde tomaron asiento los comensales.

En la mesa presidencial estaban el doctor Rafael Rodríguez Alvarez, Alcalde Municipal, doctor Manuel Pereda, presidente del Liceo, Valerio Fresmanes, presidente del Casino Español, Jesús Muguerza, presidente de la «Alianza Juvenil», Manuel de Tapia Ruano, presidente de la Comisión Intersocial de Deportes, Máximo Gómez, nieto del Generalísimo, Armando del Valle, ex-presidente del Liceo, doctor Oscar M. Blanco Arenas, gran Caballero del Consejo «San José de Calasanz, número 2,750 de la Orden de los Caballeros de Colón», Joaquín Mancebo, vice-presidente del Liceo, Claudio Conde, popular industrial, Armando Rodríguez, en representación del venerado doctor Francisco María Héctor, Luis Oliva Pulgarón, secretario del Liceo: Luis Fernández y José Ramón Fernández, en representación de las Escuelas Pías y el estimado compañero y auxiliar del cronista Rafael Fernández Dalmas.

En las demás mesas, lucían su elegancia las distinguidas damas Carmelina Rodríguez de Pereda, gentil esposa del presidente del Liceo, Clara Escalada de Muguerza, la esposa distinguida del presidente de la «Alianza Juvenil», Estela Eligio de Tapia Ruano, siempre amable esposa del ingeniero Tapia Ruano, Mercedes Mesa de Costales, simpática esposa del incansable presidente de la Sección de Propaganda del Liceo, señora de Valhuerde, Enriqueta Iglesias de Valdés, Catalina Alonso de Cabo, señora Falcón de González, Mercedes Zarranz de López, María Hernández de Valenzuela, María Muguerza de San Martín, y señora de Calzadilla.

Entre el grupo adorable de señoritas estaban Natividad y Silvia Gumá, Rosita y Ofelia Hernández, Blanca Muguerza, Aurorita del Valle, Violeta González, S. M. la Reina de Mayo, Rosita Cabo, Elvirita Bacot, Pilar Norman, María A. Machado, Bertha Acosta y Mercedes Gavilán.

Entre los caballeros, pudimos anotar a los señores Francisco Fernández, Amado Rodríguez, Manuel Díaz, Manuel Alvarez, Enrique Gumá, Miguel Narganes, Pérez Hierro, Santos Rodríguez, Miguel Rodríguez, Andrés Cogul, Manuel Zorrilla, José Bravo, Eliseo Pérez Alán Rudd, Pablo Fariñas, Juan Hidalgo, José Suárez, Sebastián Fernández, Angel Salces, José Rafols, doctor José I. Fonseca Febles, Cuervo Arango, Carlos Costales, Marcos Costa, Jesús Menéndez, José Peña, Rubén Valhuerdi, José Antonio Valdés, doctor Manuel T. Alonso, Antonio Deben, doctor Rufo López Fresquet, Pedro González, G. Wandell, Antonio Díaz Casas, B.ás Norman, Rolando Mora, Enrique Eligio, Faustino Albuerne, Jaime López, Félix Hernández, Enrique Valenzuela, José López, Ramón Fonseca, Francisco San Martín, Manuel Blanco, Antonio Blanco, Miguel García, Enrique García, Candito Fernández, José A. Puga, nuestro compañero director del colega local «La Publicidad», José Romero Pereira, doctor Calzadilla, Julio Fernández, Ricardo Novoa y Enrique Beltrán.

El señor Luis Oliva Pulgarón, en peroración sencilla ofreció el homenaje en nombre del Liceo, a los que resultaron vencedores.

Después el «malicioso delantero», Domingo Alvarez, como una demostración de afecto hacia el presidente de la Comisión de deportes del Liceo, ingeniero Manuel de Tapia Ruano, le hizo entrega de una pelota de Hand-Ball, con la firma de cada uno de los jugadores que tomaron parte en el campeonato intersocial.

En medio de atronadores aplausos el popular industrial don Claudio Conde, hizo entrega al Liceo de la Copa «La Cotorra», que donara para ese campeonato y que fué ganada por la histórica institución, así como los demás premios ofrecidos a los jugadores.

Como nota simpática la señorita Silvia Gumá, que pertenece a la Sección de Sport del Liceo, impuso en el pecho de los Hand-Bolistas las medallas en la forma siguiente: Domingo Alvarez y José Gumá, campeones, medallas de oro, Adriano Calvo y Rodolfo Suárez, que defendieron los colores del Casino Español, segundo lugar, medallas de plata. Salvador Arana y Jesús Muguerza, que jugaron por la Alianza, tercer lugar, medallas de bronce.

Los premios extras fueron los siguientes:

«Una sorpresa de la Casa Grande», para el primer puesto.

Segundo lugar, dos camisas, cortesía de Meira y Fernández.

Tercer lugar, dos corbatas, cortesía de «Los Precios Fijos».

Cuarto lugar, premio «Gumá».

Quinto lugar, un estuche de pelotas, cortesía de la «Casa Harris».

Los jugadores que tomaron parte además de los que ya hemos mencionados fueron, José Vázquez y Ricardo Vera, Círculo de jóvenes de los Caballeros de Colón.

Y Carlos Amiguet y Guillermo Busto por los Escolapios.

Dentro de un ambiente franco de confraternidad social, se desarrolló este hermoso acto, creándose de forma permanente la comisión intersocial deportiva con el objeto de desarrollar los deportes en Guanabacoa, en todos sus aspectos.

Después se dió comienzo al regio baile organizado como final de ese homenaje simpático en que se premió el esfuerzo realizado por Domingo Alvarez y José Gumá, para llevar a la vitrina del Liceo, la artística Copa de plata, discutida en ese campeonato.

Muchas las damas y damitas que disfrutaron de este baile por lo que se me hace imposible el relacionarlas, debido a lo extensa que resultaría mi crónica, que ya ocupa un buen espacio del que se le tiene destinado, en estas columnas del DIARIO.

Reciban mi felicitación, los de tan feliz idea, por el éxito alcanzado.

TRISTE NUEVA:—Ayer tarde falleció en la capital de la República, donde reside el cumplido caballero Santiago López, después de haber estado por algún tiempo padeciendo grave enfermedad.

Su muerte ha sido muy sentida en nuestros círculos sociales donde se le estimaba por su hombría de bien.

El sepelio de su cadáver se efectuará en horas de la tarde, hoy, en nuestra necrópolis.

A su viuda la señora Georgia Rojas y demás familiares hago llegar mi sincera condolencia.

TEATRO CARRAL:—A las 8 y media de esta noche, como de costumbre dará comienzo la función del teatro «Carral», con la film, «La viuda de Montecarlo» por Dolores del Río y Warren Williams.

Siguiéndole en turno «La Conciencia Acusa» por Peter Lorie.

Mañana sábado, será inaugurada la nueva pantalla gigante y los nuevos lentes, adquiridos para las proyecciones del teatro «Carral».

Habrá en esa noche dos estrenos «Monte Atronador» y «La Irlandesita».

**José R. Arango de la Maza.**

# Mañana entrará en puerto el vapor "Santa Clara", que trae mucha carga y algún pasaje para nuestro puerto

### Confía el Administrador de la Aduana que mejoren en lo que resta de mes los ingresos aduaneros. Entrada y salida de vapores. Próximas las subastas de alhajas

## INFORMACION GENERAL DEL PUERTO DE LA HABANA

CONSUL AMERICANO.—Han sido concedidas las franquicias y cortesías de estilo para el señor Walter N. Walmsley, Cónsul de los Estados Unidos en la Habana, que llegará mañana en el vapor «Santa Elena», en compañía de su esposa.

EL LUNES LLEGARAN LOS PERIODISTAS DE ALABAMA.— Hoy zarpará para Key West y Tampa el vapor americano «Florida», que ha cambiado con el «Cuba», que zarpó anoche para Miami, con objeto de tomar en Tampa 375 excursionistas entre los cuales vendrán los periodistas de Alabama que celebran su convención en St. Petersburg.

Dichos periodistas permanecerán en la Habana hasta el próximo viernes en que regresarán por el propio «Florida» a Tampa.

LOS QUE SE EMBARCARON.—En el «Cuba» se embarcaron ayer para Miami, Mario Riverón y familia; Angel Clarus, Emilia G. de Isabela e hijo, Dana Cruz y señora, Marta García, Eusebio Ortiz, el profesor alemán Hugo Struñitzer, Leonardo García y familia, Bárbara Valdivieso, Ana Salgaero, Florencia Baralt, Anido García, Santiago y señora; Mercedes Ibáñez, Angela Ramos, Ana M. de Prat e hijos, Emilia R. de Pando, Luis Saloer y señora, Isaac Coewy y señora, María Llorens, doctor Agustín Gómez, y señora; Margarita Rojas, Enrique Laguardia, Francisco Batista y familia, Rosa Riera, José R. Cueto y señora, Fideline Cause y señora, Rubén Díaz, Augusto Venegas y familia, Lorenzo J. Pelly y señora, doctor Angel Vuelo y familia, José Rueda, Refugio C. Avila, Francisco Gálvez, Dolly Agustín Curril y señora, doctor Ernesto Molinet, Juan Díaz, Enrique Oliver, José R. Cuevas, Roque Acevedo, Juan J. Hidalgo, Josefina Fernández, Gastón Pellón y familia, Orlando López, Elpidio Ambroso, Teodoro González y señora, Alberto Minnin, Enrique Ortiz, Antonio Montenegro, Esteban Rosas, Angela Castillo, Ana L. Rey, José L. Rey.

—En el «Florida» embarcan hoy Rogelio Cabrera, Consuelo Loynaz de Maz e hija, Esperanza René Useda, Guillermo Fpig, y señora; Santiago Bernández e hija y los señores Lisandro Otero y Agustín Lazo.

EL «VERAGUA».—El vapor americano «Veragua», de la Flota Blanca, llegó de Puerto Limón y Cristóbal, con carga de frutas y 74 pasajeros para New York.

Para la Habana trajo 20 pasajeros, entre ellos los señores Manuel de Alzave e hijo Leopoldo, Clarence Bryan y familia, Rosa Rabete, el profesor español Justo M. Merino, Federico Páramo y señora, Henderson Smith y señora, y Robert Wilhite y señora.

Entre los pasajeros en tránsito de este barco anotamos al oficial de la armada de los Estados Unidos John Magruder, y los demás turistas que ya cruzaron por la Habana, cuando el «Veragua llegó de New Lork.

LOS QUE EMBARCARON.—En el «Veragua» se embarcaron para New York, Warren Kinball, señor y señora Louis Irvine, Annie Jacobs, señor y señora Sam Kruewith, Ruth Flanagan, María Riera, señor y señora Ernest Sulzberger, Etel Barnes, señor y señora C. Folcke, Emilio Campa y señora, Daniel M. Lipzchutz, Rosalia P. Pisek, señor y señora Frisendaux, Mercedes López, C. F. Armstrong.

EL «HOLGOLAND». — Procedente de Hamburgo, llegó el vapor alemán «Holgoland», que trajo carga general.

EL «MAGALLANES».—El vapor correo español «Magallanes» llegó de Veracruz conduciendo carga y 68 pasajeros en tránsito para España, no habiendo traído ni carga ni pasajeros para la Habana.

Entre los pasajeros en tránsito de este barco van al mando del teniente Juan Ortega Ramírez, 39 marineros mexicanos que irán a Barcelona para formar parte de las tripulaciones de los barcos de guerra que para el Gobierno de México se están terminando de construir en España.

EL «P. CLEVELAND».—De Hong Kong, vía San Francisco, llegó el vapor americano «P. Cleveland», que trajo diez pasajeros para la Habana, y carga y 81 pasajeros en tránsito.

Llegron por este barco María de Roja, el comerciante Afortunado Stéfano, el agregado comercial norteamericano Fletcher Warls y señora, a quien se le dispensaron las cortesías de estilo.

Entre los de tránsito van un grupo de oficiales de la armada americana que estaban en Honolulú y en Balboa y que van trasladados a otros destinos.

EL YATE «ENOLA GAY».—Ayer llegó de Key West el yate «Enola Gay», que, como ya hemos publicado, ha sido adquirido por un cubano que lo dedicará a la pesca.

MR. FLETCHER WARLEY—Ayer llegó a la Habana Mr. Fletcher Warley, Jefe de la Oficina de Alimentos de los Estados Unidos y señora, que viene a pasar varios días en la Habana.

Para recibirlo y cumplimentarlo, acudieron a bordo el señor Isidoro González, Gerente de la Flota Blanca en la Habana, el Agregado comercial de los Estados Unidos en la Habana, señor J. Donielly, el Asistente T. Burke, y los señores Charles Ducote y D. . Tangney.

Le fueron dispensadas las cortesías de estilo.

RIGIDA INSPECCION.—Ayer llegó a la Habana en el «. ClavelandP el señor Afortunado Estéfano, sobrino del señor Felipe Estéfano, quien como se recordará ha sido condenado a pagar cinco mil pesos de multa y dos años de prisión, y el decomiso de joyas por valor de 50 mil pesos que trató de introducir de contrabando.

El viajero llegado ayer fué objeto de una escrupulosa inspección, pero todo fué hallado correcto.

ESPERAN EL FALLO EN FIRME.—Precisamente ayer al ser interrogado el Administrador de la Aduana de la Habana señor Pedro León Otaño, sobre cuándo se procedería a la venta en pública subasta de las joyas ocupadas a Stéfano en el frustrado contrabando, dijo que esperaría que el fallo fuera en firme, para entonces proceder a la mencionada venta.

DROGAS Y JOYAS.—También el señor León Otaño, se sirvió informarnos, que ha dado órdenes para poner inmediatamente en actividad los expedientes demorados desde el año 1925, de infinidad de joyas decomisadas, y que serán rematadas, y también pedir a Sanidad, su actuación para proceder a la destrucción de distintas partidas de opio, cocaína y otros productos heroicos, que han sido ocupados al tratarse de introducirlos como contrabando y que de acuerdo con las leyes, serán destruídos por medio del fuego y con las formalidades del caso.

SOBRE LA MERMA EN LAS IMPORTACIONES.—En la edición anterior dimos una nota relacionada con la merma que se está notando en estos últimos días en las importaciones por el puerto de la Habana, y la natural merma de las recaudaciones aduanales.

Con respecto a este asunto el señor Pedro León Otaño, Administrador de la Aduana, ofreció ayer la siguiente nota:

«En relación con los informes publicados por la prensa sobre la baja recaudación que se viene advirtiendo en las Aduanas en los días del presente mes, debo informar en lo que respecta a la de la Habana que, si bien es cierto que se nota una disminución en las importaciones que afecta como es natural a la recaudación, es prematuro hablar sobre este extremo, por cuanto en distintas ocasiones ha ocurrido que durante la primera quincena, las importaciones han disminuído debido a la demora en los embarques, pedidos, etc., y después, en la segunda quincena, han aumentado, cuando esos pedidos se han recibido.

Hasta que no termine el mes, no se puede precisar si durante el mismo ha habido o baja o aumento en relación con el anterior, por las razones que se expresan.

Habana, Junio 11 de 1936.

**Pedro León Otaño,**
Director Administrador»

EL «CUBA».—De Tampa y Key West llegó ayer tarde el vapor americano «Cuba» que trajo 42 pasajeros, entre ellos los señores Ramón Cardeona, Elisa Rivero, M. Arango, Manuel García y señora, William S. Morris, Carmelo A. Rubio, Sergio Rubio, Raoul C. Mungia, Carlos Leiva, Amelia S. Miró, Josefina Mayol, Enrique Valera y familia, Martín Carlien.

UNA LANCHA INGLESA.— De Miami llegó ayer tarde la lancha inglesa «M. V. Schwatka, que viene en lastre.

EL «ORINOCO».—El domingo por la tarde llegará de Europa la motonave alemana «Orinoco», de la Hamburguesa, que trae carga y pasajeros.

SALIDAS.—Salieron ayer el «Magallanes», para Barcelona y escalas; el «Veragua», para New York; el «President Cleveland, para New York y el «Cuba», para Miami.

LOS QUE LLEGARAN HOY. — Hoy llegarán el «Tivives», de Puerto Castilla y el «Atlántida», de New Orleans.

LOS QUE LLEGARAN MAÑANA. Mañana llegarán el «Orizaba, de Veracruz; el «Santa Rosa», de San Francisco; el «Santa Clara», de Valparaíso, y el «Cuba», de Miami.

LOS DEL DOMINGO.—El domingo llegarán el «Orinoco», de España; el «Peten», de New York, y el «Abangarez, de Boston.

LOS QUE SE EMBARCAN.— En el «Tivives», de la Flota Blanca, embarcan hoy para New Orleans: O. Higgenboth, señor y señora Bryyer, Horrer, Miss K. Clary, B. Stone, James Edwards, W. Rolston, F. Kopfler, George B. Hollberg y otros.

LA RECAUDACION.—La Aduana recaudó ayer 68.652 pesos y 8 centavos.

EL DR. RIVAS VAZQUEZ.—Por avión llegó el joven doctor Alejandro Rivas Vázquez.

LOS QUE LLEVA EL «VERAGUA».—El «Veragua», lleva de Centro América a New York 58 mil racimos de plátanos, mil sacos de metales concentrados, mil sacos de cacao, 500 de café.

LOS QUE CRUZARAN POR LA HABANA.—En el «Santa Clara» que llegará mañana con 700 toneladas para la Habana, viajan Mr. y Mrs. Harold R. Harrington, de la Good Year Tire; Mr. Orst J. Hubbard y familia, de la Singer; el señor José Picasso, abogado peruano y distinguido rotario que va como delegado de su país a la convención rotaria que se celebrará en Atlantic City, el doctor Carlos Cáceres Alvarez, médico peruano que en representación del Ministerio de Instrucción Pública de su país irá a Berlín a las Olimpiadas.

El «Santa Rosa», que procede de San Francisco, trae mil toneladas de carga y viajan en el mencionado buque Mrs. Jeanett D. Wilke, del Club Woman de Los Angeles; Julius Gozan, fabricante de gomas para automóviles; Mr. y Mrs. Hanry Buffum, en viaje de bodas, señor Vicente Machado Valle, cónsul de Honduras en Los Angeles, e hijo; el comandante médico de la armada inglesa David Manson y señora, que regresa a su país.

EL «MAGALLANES».—Para New York, Cádiz y Barcelona salió ayer tarde el vapor correo español «Magallanes», donde embarcaron los señores Francisco Almuzara Ardanuy y esposa, doctor José Murillo Mombrú y familia, Manuel Fonseca Terrero, Juan Llobera Roselló, doctora Oliva Zaldívar y familia, Josefina Guasch Sabater, Salvador Iglesias Trullás, Juana Ruiz de Ceballos, José Roca Gallart, Sebastián Ferrer. Pedro Barba Vallejo y familia, Eugenio Papiol Vives, Pedro Arias Massana, y señora Torres de Giró e hijos, familiar de nuestro dilecto compañero señor Pepe Fernández, la que va a reunirse con su esposo, residente en Barcelona.

# Anuncios Clasificados de Ultima Hora

## COMPRAS

### 9 CASAS

**COMPRO UNA CASA EN SANTOS** Suárez de $2.000 moderna y otra en Luyanó de $2.500 a $3.000. No quiero intermediarios. Llame al señor Alvarez teléfono FO-2419.

### 12 ESTABLECIMIENTOS

**BODEGUEROS: COMPRO BODEGA** o tienda mixta, fuera de La Habana. Doy en pago, finca rústica y finquita en carretera, cerca de La Habana. Doy o tomo diferencia. No corredores. Maximiliano, vidriera de billetes La República, Plaza del Vapor número 32, por Galiano.

### 17 MUEBLES Y PRENDAS

**A-7890: COMPRO MUEBLES**

Modernos y antiguos: máquinas de coser, neveras, baúles, maletas, archivos, burós, lámparas y toda clase de muebles. Pago más que nadie. Negocio rápido. Dinero en mano. Salud 1: A-7890.

### 18 UTILES DE OFICINAS

**MUEBLES DE OFICINA COMPRO**

Archivos, cajas, escritorios, libreros, máquinas escribir y sumar. Divisiones oficina, etc. Urgen. Llame: **Sr. Vega. Telf. A-7744,** Compostela número 53, entre Obispo y Obrapía.

## Arrendamientos.

### A-1 FINCAS RUSTICAS-URBANAS

**HERMOSA FINCA, 10 KILOMETROS** de La Habana, amueblada, 40,000 metros, 4 habitaciones, 2 baños, gran living room piscina, tennis. Precio de interés. Vea a Beers, Plaza de La Catedral 16: M-7730.

## VENTAS

### 48 CASAS

**ALTURAS DE ALMENDARES**

Vendo chalet, acera sombra. Compuesto de 4 cuartos, dos baños en colores, garage y demás servicios. Precio: $12,500. Otro, con 3 cuartos y garage: $6,500. Dueño: M-8182.

**REPARTO ALMENDARES GANGA: $5,500**

Vendo casa moderna, acera sombra, con 5 cuartos, 2 baños, garage y demás servicios. Su terreno mide 700 varas. Otra, con 4 cuartos, baño, garage: $3,800. Otra: $3,000, en La Sierra: M-8182, Chacón 23, altos.

**CERRO**

Vendo casa, calle Salvador, una cuadra Calzada, compuesta de sala, tres cuartos, comedor, cocina, portal y jardín al frente; otra, Santos Suárez, cuatro cuadras de la Calzada de Jesús del Monte y media de la línea Santos Suárez, con sala, comedor, tres cuartos, cocina, portal y baño moderno. Informan: Mireles y Palatino, fonda, de 6 de la tarde a 8 de la noche. Precio de situación.

**VIBORA. $2.800.00 PROXIMA PARque** Córdova, 10x15.75, sala, comedor, tres cuartos, baño intercalado, patio, cocina y servicios, garage. Techos monolíticos. Informan M-6801.

**VENDO CASA MODERNA, A UN** precio bajo. Véala. La más bonita y mejor construída de Almendares: jardín, portal, sala, comedor, cocina, despensa, garage, 3 habitaciones, cuarto y servicio de criados, calle D., casi esquina a Consulado, reparto Almendares. Inofrmes, en la misma, su dueño.

**PRECIOSA CASA, NUEVA DEL PIlar,** primera cuadra de Belascoaín, moderna, una planta, a la brisa, preparada para altos: sala, recibidor, tres habitaciones, una alta y su servicio, comedor, baño intercalado, closet, cuarto y servicio de criados, gran patio Renacimiento Español, arboleda al frente. Mucha agua. Precio muy rebajado. Trato directo, únicamente. José B. Fernández, Obrapía 36. Telfs. M-7430 y M-1506.

### 49 SOLARES

**ALTURAS DE ALMENDARES**

Vendo solar, a media cuadra Calzada Columbia, acera sombra. Mide 23 por 41, a $4.00. Otro, de 12 por 35, acera sombra: $2.500. Otro, 11 por 28: $2,000. Dueño: M-8182.

**REPARTO MIRAMAR**

Quinta Avenida, vendo solar de esquina fraile, con una medida de 30 por 50, a $6.00 vara. Otra esquina, Avenida Séptima, brisa, a $4.00 vara. Chacón 23, altos: M-8182.

**REPARTO MIRAMAR GANGA**

Vendo solar de esquina, brisa, frente doble línea. Mide 29 por 53, a $2.20. Otro, calle Seis, acera sombra, 23 por 53, a $3.75. Su dueño: FO-2188.

**VEDADO**

Vendo, calle 19, solar de esquina fraile. Mide 22 por 50, a $10.00 metro. Otro, a media cuadra de 23, acera sombra, 14 por 36, a $6.50: M-8182, Chacón 23.

**BUEN RETIRO**

Avenida de Columbia, vendo solar de 17 por 45, acera sombra, a media cuadra de línea y de la Calzada Real. Precio, a $2.50 vara: M-8182, Chacón 23.

**LUYANO**

Próximo a la Calzada de Concha, vendo solar de 100 por 58 varas, o lotes de menor medida. Precio: $1.50 vara: M-8182, Chacón 23, altos.

**CALZADA DE COLUMBIA**

Frente colegio de Belén y a la Calzada, vendo solares de 30 de frente, por el fondo que se desee. Precio, a $3.50 vara: M-8182, Chacón 23, altos.

### 50 FINCAS RUSTICAS

**GRAN FINCA, CALZADA, LUJOSA** casa, muchas comódidades otras casas, servicio, agua cañería, luz, teléfono, garages, muchos frutales, palmas, media caballería. Más informes: Lealtad 143, altos. Comprador directo.

## VENTAS

### 51 ESTABLECIMIENTOS

**VENDO CAFE Y FONDA, EN REgla.** No paga alquiler. Vende $30.00, garantizados. Precio: $1,200. Vendo, por asunto que explicaré al comprador. Informes: Antón Recio y Monte, Benito, café.

**VENDO PUESTO DEL PAIS, FUENte** Soda y café al minuto. Calzada de más tránsito de la Ciudad. Vende $15.00 a $18.00. Precio: $700.00. Más informes: Antón Recio y Monte, Benito, café.

### 53 AUTOMOVILES-ACCESORIOS

**CUPE FORD DEL 35 LUJOSA CUÑA** tipo Sport, con poco uso. Asiento automático. Se vende. Informes en Quintín Banderas No. 47 de 9 a 12 a. m.

**¡GANGA! FORD SEDAN, DEL 35 AL 36**

Cuatro puertas, gomas nuevas, pintura de fábrica, flamante. El más económico que rueda. Necesito otro carro chico. ¡Véalo hoy! Jardín «Padial», Galiano 40.

### 54 MAQUINARIAS

**VENDO BOMBAS TRIPLEX P. PROfundo,** 460 g. p. m.; turbinas inyección, condensadores, 3,500 g. p. m., 1,800 r., nuevas; donkeys, 1, 2, 3, 4, 5 y 6 pulgadas; prensa jalea; prensa filtro; plantas hielo, 2, 4, 10 y 15 toneladas, cortinas expansión directa, 3,000 litros leche, pallas, tachos, cobre, pasador guayaba, planta éter; bomba vacío, 5, 2, 12; máquina vapor, 10, 15, 25, 45, 75 HP.; motores marinos, petróleo, WMW., 120 HP.; americanos, 75 HP. y 10 HP.; Winche, 2 cilindros, barco; correas y poleas, 6, 8, 12 y 16 pulgadas; diferenciales, 1, 3, 4, 6 y 10 toneladas; camión White, volteo. Manila número 12. Cerro. Hilario García: I-5619.

### 56 MUEBLES Y PRENDAS

**SE VENDE UN ESCAPARATE DE** cedro, 55 por 16, de lunas, casi nuevo; una máquina de coser Singer y una banqueta de piano. Habana 55, habitación 24.

**FAMILIA, VENDE CUARTO, TRES** cuerpos, moderno: $85.00; otro, regio: $155.00; comedor, Renacimiento: $70.00; lámpara, Renacimiento: $25.00; living room; sala; y radio Grunow, onda corta. Salud 54, entre Escobar y Lealtad.

### 59 RADIOS

**VENDO UN RADIO SILVER MARshall,** doce tubos, precioso mueble; un General Electric seis tubos, también con bonito mueble y un Majestic. Precios: $90.00, $85.00 y $18.00, respectivamente. Angeles 18, altos: A-8831.

**VENDO CHASSIS DE RADIO, NUEvo,** 13 tubos, doble bocina, onda larga, exclusivamente. Precio: $60.00. Informes: Miguel García, Habana 132, bajos. Telf. M-1970, de 9 a 12 y de 1 a 6.

### 62 OBJETOS VARIOS

**LANCHA «OLGA», 20 POR 6, VELA,** motor marino, remos, pintada y equipada. Documentación completa, se vende. Lombard: FO-2367. Verla, jun

# PASATIEMPOS

SALTO DEL CABALLO

| | | | | | | | |
|---|---|---|---|---|---|---|---|
| DO | Y | AM) | AL | QUE | EL | DO | NO |
| YH | CAN | TO | "SER" | RI | HE | Y | NIR |
| EL | HE | SER" | AUN | EN | SE | ZAR, | PRO |
| CON | KAY | ZA | QUE | RRI | FUN | FI | LLAS |
| DO | "NO" | A | LI | DE | DO | BA" | DI |
| MAR | RE | (DE | SER | Y | NE | E | MAS |
| NO | A | Y | EL | EN | JO" | FUN | AS |
| GLAS | O | VI | "ABA | PRO | Y | QUE | SIN |

31311 Editorial Prensa

La solución aparecerá mañana.

## OFICIAL

TRIBUNAL SUPERIOR ELECTORAL.—AVISO DE SUBASTA.—Se hace público que hasta las cuatro de la tarde del día 30 de Junio de 1936, se recibirán en la Secretaría de este Tribunal proposiciones en pliegos cerrados para el suministro y entrega de los artículos sobre los cuales se declaró desierta la subasta celebrada por este Organismo el día 30 de mayo de 1936, y las proposiciones se abrirán públicamente dicho día y hora. Los pliegos de condiciones están de manifiesto en esta Secretaría. La Habana, 9 de Junio de 1936. ARTURO MENENDEZ CARBALLO.—Secretario».

10-11-12-13 26 27

## OFICIAL

REPUBLICA DE CUBA
SECRETARIA DE DEFENSA NACIONAL
MARINA DE GUERRA CONSTITUCIONAL

Sección de la Marina Mercante, Pesca y Alumbrado de Costas

ANUNCIO

Habana, 9 de junio de 1936.

Hasta la hora y fecha que a continuación se expresan, se recibirán en el local de la Sección de la Marina Mercante, Pesca y Alumbrado de Costas, situado en Lamparilla esquina a Cuba, proposiciones en pliegos cerrados, para las Subastas Generales, de los suministros de efectos y materiales a esta Sección, durante el año fiscal de 1936 a 1937.

Día 19 de Junio de 1936 a las 10 a. m.: Efectos de Escritorio, de Dibujo e Impresos.

Día 20 de Juno de 1936, a las 10 a. m.: Aceites y grasas, Iluminantes, Petróleo para combustible y Carbón mineral.

Día 22 de Junio de 1936, a las 10 a. m.: Efectos sanitarios, de Ferretería, Eléctricos y Escobas.

Y entonces las proposiciones se abrirán y leerán públicamente.

El Encargado de materiales de la Sección facilitará los pliegos de Condiciones Generales y Particulares, Especificaciones, Modelos de Proposiciones y demás detalles a los que deseen concurrir a la subasta.

Jesús Gómez Casas, M.N.
Tte. Coronel de Infantería de Marina. Jefe de la Sección de la Marina Mercante, Pesca y Alumbrado de Costas.

4 d 9-10-11-12-17-18.

## RESUMEN AMERICANO DE NOTICIAS MERCANTILES

NEW YORK, junio 11. — (Por el hilo directo de Luis Mendoza y Cía.) El maíz molido por los 11 principales fabricantes para consumo nacional molió en mayo 6.023,017 busheis, según la «Corn Industrial Research Foundation».

—Las operaciones siderúrgicas de Pittsburg alcanzan el 65 por ciento de su capacidad, alza de 2 puntos respecto al día inicial de la semana y equivalente al máximo del restablecimiento registrado en la tercera semana de abril, cuando las operaciones llegaron al promedio más alto desde 1930.

—La producción de plata de los Estados Unidos fué en abril de 1.098.000 onzas finas, contra 5.329,000 en marzo.

—Las recaudaciones obtenidas en enero por 10 ferrocarriles representativos de las principales regiones del país se calculan en algo más de $173.000,000, aumento de más de un 11 por ciento sobre mayo de 1935. Estas cifras indican que el total del año en conjunto ha sido el más alto de 8 ms que se rgistra desde 1935.

—La producción de carbón de antracita de los Estados Unidos en la semana finalizada el 6 de junio se estima en 6.590,000 toneladas netas, contra 8.679,000 en análogo período de 1935.

# PROFESIONALES

## 1 ABOGADOS Y NOTARIOS

### DIVORCIOS.

Rápidos a plazos cómodos, en toda la República, a cubanos y extranjeros. Matrimonios en su domicilio. Consultas. De 9 a.m. a 6 p.m. Empedrado 17. Dr. Angel Fernández.

## 2 DRES. EN MEDICINA

### DR. MANUEL BETANCOURT

VIAS URINARIAS Y VENEREO
Especialista de la Quinta de Dermatologos. Asistente 4 años de los Hospitales de París. Consultas diarias: 1½ a 5½. Sábados, de 10½ a 12. San Lázaro 173, esquina a Perseverancia. Telfs. M-6347 y F-5326.

Cualquier problema de sus dientes o su boca, quedará resuelto satisfactoriamente. Visite Ud. mismo al

DR. BRUNET

Le convencerá. Hora fija al que lo solicite. Consultas diarias, de día y de noche. Facilidades de pagos.

# PROFESIONALES

## 2 DRES. EN MEDICINA

**APLICACIONES DE DIATERMIA,** $1.00, a domicilio precios convencionales. Tratamiento del reumatismo, ciática, asma, broncopneumonía, etc. Dr. Gil, Acosta 68 de 2 a 4.

### DR. PEDRO MONTALVO

Enfermedades de las Vías Digestivas y Nutrición. Metabolismo Basal. Fisioterapia. Consultas, de 3 a 6. Calle 18 número 4, entre 7 y 9. Vedado. Telfs. F-5040 y F-4405.

### DR. J. B. RUIZ

Ex especialista del Centro Gallego, de los Hospitales de Filadelfia y New York. Especialista en Vías Urinarias, Venéreo, Sífilis y trastornos sexuales. Uretroscopía y Cistoscopía. Consultas. de 1 a 3. Trocadero 25.

### Dr. Avendaño Fabré

MEDICO PSICO-FISICO
INFANTA 18-C., ALTOS, HABANA

Tratamientos especiales. Cualquiera que sea su afección, consúlteme y esté seguro que siempre haré algo por usted. Consultas diarias, de 2 a 5. Ppobres, martes y viernes. Consultas por correspondencia. Envíe síntomas edad, acompañados de $0.25, en sellos. Absoluta reserva.

### Dr. J. R. Alvarez

HERNISTA

Ex Director de «La Benéfica», del Centro Gallego.

Edificio "América", Jovellar esquina a N.

Telfs. U-5400 y FO-1361

Cura radical de la Hernia, sin recurrir a operación, ni al uso permanente del braguero Desprovista de peligro, dolor y complicaciones de todo género. El paciente puede continuar sus ocupaciones habituales

CONSULTAS, TURNO FIJO

### GABINETE UROLOGICO ALEMAN

VIAS URINARIAS

Consultas gratis: de 7 a. m., a 1 p. m., y de 4.30 a 9. Jesús del Monte 135, bajos, frente a la Quinta de Dependientes. Tratamientos modernos con vacunas alemanas, para curar la Gonorrea en 15 días. No importa que sean crónicas o mal curadas. Garantizamos que no quedan recogidas. Facilidades de pago. Impotencia y debilidad sexul, piel y sífilis

### DR. J. LYON

DE LA FACULTAD DE PARIS

Especialista en la curación radical de las Hemorroides, sin dolor, ni operación. Consultas diarias, de 1 a 3. Genios número 15, altos.

### DR. ANTONIO PITA

ENFERMEDADES NERVIOSAS Y ENDOCRINAS

Medicina General. Contando con un bien montado Instituto de Fisioterapia. Tratamiento efectivo de la neurastenia. Impotencia, enfermedades crónicas y glandulares, etc. Nuevo método de estimulación vago-simpática. No visita ni da consultas por correo. Consulta previamente concedida: $10.00. Consultas de 2 a 4 p.m. $2.00. San Lázaro 45, entre Prado e Industria.

### DR. JOSE ALFONSO

Exespecialista del Centro Asturiano Exclusivamente enfermedades de los ojos, garganta nariz y oídos. Consultas: $3.00 de 2 a 4. Turnos fijos $5.00 Máximo Gómez (Monte) 386. Teléfono M-2330.

### DR. OCTAVIO RIVERO

Asma, Tuberculosis y enfermedades pulmonares. Exasistente del Servicio del profesor Saye, (Barcelona), Jefe Clínico del Dispensario Antituberculoso Municipal. Consultas: lunes, miércoles y viernes, de 12 a 2 de la tarde. Campanario 43; M-6258.

### DR. ALBERTO S. DE BUSTAMANTE

Especialista en partos y enfermedades de señoras. Consultas: lunes y viernes, de 2 a 4 p. m., en la clínica Bustamante-Núñez. Teléfono: F-3890. Domicilio: Quince entre J. y K., Vedado. Telf. F-3995.

### DR. LUIS A. SERRA

MEDICO CIRUJANO
CIRUJANO DENTISTA

Medicina interna. Sífilis. Tratamiento médico de la Piorrea Alveolar y complicaciones. Consultas diarias. Turnos fijos. Gratis a pobres, de 2 a 4. San Lázaro 336, bajos: U-2532.

### DR. ROSAL

EX-ASISTENTE AL SERVICIO DEL PROFESOR SAYE, EN BARCELONA.

Tuberculosis, pulmones, corazón, Medicina en General: Electricidad Médica, Luz Alpnia. Consultas diarias. De 4 a 6 p.m. San Miguel 117, entre Gervasio y Escobar. Teléfono U-2342.

### VIAS URINARIAS VILLEGAS 114

Consultas y reconocimiento gratis. Tratamiento moderno de la gonorrea, sus complicaciones. Cistitis, prostatitis, orquitis, uretritis mal curadas. Precios módicos por tratamientos. Garantizamos los trabajos. Consultas, de 2 a 7 p. m. Consultas por correspondencia.

### DR. FRANCISCO J. DE VELASCO

Corazón, Pulmones, Estómago, Intestinos.
DR. RUBEN DE VELASCO
Corazón, Pulmones, enfermedades de los niños. Consultas de 1 a 3, días laborables. Horas especiales previo aviso. Salud 34. M-6068.

### INSTITUTO HIGIA

Consultas gratis, de 8 a. m. a 8 p. m., Zanja 2, altos, entre Galiano y Rayo. Teléfono: M-6605. Enfermedades venéreas. Tratamientos modernos. Garantizamos su cura, en pocos días: Gonorrea, sífilis, debilidad sexual e impotencia. Inyecciones intravenosas, Neosalvasán, etc. Precios módicos. Facilidades de pago.

# COMPRAS

## 17 MUEBLES Y PRENDAS

**A-9647: COMPRO MUEBLES DE** uso: máquinas coser, escribir, todo valor, casas completas, establecimientos, mamparas, burós, objetos Arte. Cambio muebles. Se hacen encargos. Barnizo, tapizo a domicilio. Salud 16.

**COMPRO MUEBLES: X-1012**

Finos y corrientes: máquinas de coser, escribir, neveras, lámparas, loza, vajillas y todo objeto de uso, que desee vender. Pago más que nadie. Llame: X-1012. Jesús del Monte 142.

**ORO Y PLATA**

Compramos en prendas de todas clases, objetos de plata, bandejas, candelabros, escribanías, cajitas, juegos de café, cubiertería, fruteros, etc. No importa que estén rotos.

CARBALLAL HERMANOS
San Rafael 138, entre Gervasio y Belascoaín. Teléfono: U-5744.
Pagamos bien y vamos a domicilio.

**PAGAMOS BIEN. U-1729.**

Compramos muebles de todas clases, especialmente juegos cuarto; dinero en el acto. No hacemos cuentos. Vamos al momento. Compramos cualquier cantidad y pagamos muy bien. No olvide: U-1729.

**U-5154: COMPRO MUEBLES**

De uso: máquinas de escribir y coser. Pagamos más que nadie. Operación rápida. **Díaz y Chao, Neptuno números 197 y 200, entre Belascoaín y Lucena. Telf. U-5154.**

**M-9136: COMPRO**

Muebles, objetos de Arte, pianos radios, neveras, máquinas de escribir y coser, archivos, contadoras muebles de oficina, vidrieras, lámparas, mamparas, divisiones, armatostes, equipajes, servicios sanitarios, cafés y fondas. Pago más que nadie. Avise a esta casa: M-9136.

**A-7795: COMPRO MUEBLES**

Pago más que nadie. Llame y se convencerá. Dinero en mano. Vamos en seguida. Monte 85. Telf. A-7705. También cambiamos y vendemos muy barato.

**U-2530: COMPRO**

Muebles, objetos de Arte, pianos, lámparas, alfombras, gobelinos, cuadros, objetos de plata Compro todo. Liquido casas completas. Negocio rápido. **San Rafael 141 y Oquendo** U-2530.

**DINERO**

Por joyas, muebles, máquinas de coser y escribir, objetos de Arte, pagando más que nadie.

"LA PERLA"
Animas 84, casi esq. Galiano.
Telf. A-8222.

## 19 LIBROS E IMPRESOS

**COMPRAMOS TODA CLASE DE LI**bros M-4752. Vamos inmediatamente a domicilio. M-4752. Rogamos llame en horas de trabajo. M-4752 Pregunte por Salinas.

## 21 INSTRUMENTOS DE MUSICA

**COMPRO PIANOS DE TODAS MAR**cas sanos y sin comején. Taller de reparación y afinación de pianos, de Manuel Domínguez, graduado en la escuela Danguard, de New York. Teléfono M-3040.

## 23 OBJETOS VARIOS

**SE COMPRAN 50 TUBOS DE 4 PUL**gadas que estén en buenas condiciones. Escriba a M. Morin, Punta Brava. (Provincia Habana).

**PESAS Y BALANZAS, COMPRO TO**da clase de pesas, básculas, romanas y piezas sueltas. Compro en el Interior. Escriba: a Juan Laplume, Oquendo número 40, esquina a San José. Teléfono U-4584.

# CAMBIOS

## 34 INSTRUMENTOS DE MUSICA

**CAMBIO PIANOLA ELECTRICA Y** de pedales con más de 200 rollos por auto de uso. Ver en 29 entre 28 y 30 Reparty Kohly, Vedado, después de la 1 p.m. todos los días.

# Arrendamientos.

## A-1 FINCAS RUSTICAS-URBANAS

**NECESITO TOMAR EN ARRENDA**miento a los alrededores de la Habana casa con algn terreno o pequeña finca. Avisar al teléfono U-2672.

**ALQUILA LA FINCA MARIA LUI**sa, kilómetro 8, carretera de San Francisco de Paula, buena casa y buen pozo. Puede verse, a todas horas. Informes: Dr. Galindo, Aguiar 70: M-1306.

**EN $18.00 SE ARRIENDA FINQUI**ta preparada para todo entre Coronela y Barandilla, en Arroyo Arenas. FO-1503.

**FINCA CAMPESTRE, CON CASA DE** vivienda, que no diste de La Habana más de 60 kilómetros desea arrendarse. Informes: Telf. U-1729.

# REPARACIONES

## 42 MUEBLES Y PRENDAS

**CASA «CORO»: REPARAMOS MUE**bles. Combinaciones maderas, chapas y tapicerías. Barnizo toda clase de muebles. Especialidades en colores. Limpieza de muebles a domicilio. Precios módicos. Estrella 27, entre Angeles y Aguila: M-2127.

**NEVERAS ROTAS. NO MALVEN**da su nevera por estar picada o falta de pintura. Por un precio insignificante se la dejaremos nueva. Talleres «Varadero», mueblería y objetos Arte. San Rafael 141-B., entre Soledad y Oquendo: U-3637.

**NO IMPORTA QUE SUS MUEBLES** sean antiguos o estén deteriorados. Nosotros los reformamos, garantizándole quedan como el más moderno. Barnizamos a muñeca, tapizamos y azogamos espejos. Talleres «Varadero», San Rafael 141-B., entre Soledad y Oquendo: U-3637, mueblería y objetos Arte.

**TAPICERIA, EBANISTERIA Y PIN**turas finas. Vendemos y reparamos muebles. Nuestra garantía es tener talleres propios, que nos facilitan hacer el mejor trabajo, al más bajo costo. ¡Visítenos! Mueblería García Espinosa. La casa que no cobra lujos, San Rafael y Soledad. Telf. U-4424.

**GRAN TALLER DE TAPICERIA**

¿Quiere usted hacerse con poco dinero de un juego estilo Inglés? Pase por el Taller de Tapicería de Martínez, Rayo 43. Me hago cargo de tapizar dorar, barnizar y reformar toda clase de muebles. Trabajos garantizados. Precios económicos, Rayo 43: M-7872.

## 44 RADIOS

**LABORATORIO CARINI**
**SERVICIO DE RADIO**

Verdadera ingeniería en Radio. Transformamos su Radio en nuevo, moderno y eficiente. Construcción y reparación de todos aparatos científicos de Radio. Llame: Telf. M-1398.

# VENTAS

## 48 CASAS

**BUENAVISTA (COLUMBIA) VENDO** gran residencia de lujo en Avenida de los Oficiales. Gran oportundad para personas de gusto. Precio: $16.000, otros informes: Quesada. A-9338.

**HABANA: CALLE LUGAREÑO DOS** plantas independientes, moderna 3 y 4 cuartos, rentando $75.00. Precio: $10,500-00 con facilidades de pago. Más detalles: Quesada, A-9338.

**VENDO BARATAS DOS CASAS. CAL**zada de Luyanó, dos cuadras de Toyo. De mampostería, dos pisos. Seis y ocho metros frente por 42 fondo a calle Herrera. Forman 4 viviendas completas y cuartería de 16 cuartos. Gran negocio para quien pueda atenderlo personalmente. Informes: Telf. M-2684 O-Reilly No. 11 Apartamento 611.

**CALLE LAWTON, ENTRE SANTA** Catalina y San Mariano, se vende una casa de mampostería y azotea, techos monolíticos, pisos de lujo, 3 cuartos, sala, recibidor, baño intercalado, comedor y servicios de criados. Tiene patio con entrada para criados, y un pequeño traspatio. Costó el doble, y se vende en $4.000.00 al contado. Está libre de gravamen. Informes de 8 a 12 a.m., por los teléfonos I-5443 o A-9605.

**VEA ESTA GANGA**

Vendo dos casas en la calle Desaguie, a dos cuadras de Belascoaín: 17 por 5 metros, cada una. Precio: muy baratas. Más informes: Neptuno número 200, bajos.

**JESUS DEL MONTE, EN LA CAL**zada, 14 metros de frente. Vendo espléndida casa, mampostería, techos monolíticos. Ganga: $9,000. Guillermo Delmonte, Habana 84: M-2474.

**VEDADO: GANGA EXTRAORDINA**ria. Vendo casa, una planta, mampostería, azotea, 23 metros frente por 22.66 fondo: $6,500. Guillermo Delmonte, Habana 84: M-2474.

**OPORTUNIDAD: CASA-QUINTA, MO**derna, reparto, 3 habitaciones, baño completo intercalado, calentador, muchas comodidades, jardín, garage, hall, mil metros de terreno anexo, esquina, frutales, etc. Informan: Tejadillo 42.

**VENDO EN SANTOS SUAREZ, CASA** dos plantas moderna, bajos, dos viviendas; altos espléndidos, sala, saleta, 4 cuartos, baño, comedor, gran terraza, $5.500. Informes Belascoaín 641.

**CALZADA DEL CERRO, DOS CASAS** con 1342 varas, rentan $130.00, se dan en $11.500. También se vende una sola. Informes Belascoaín 641.

**..EN LA VIBORA, CASA AMPLIA** moderna, frente al tranvía, 9x45, portal, sala, saleta 3 cuartos, baño, comedor, patio, traspatio frutales. $3,600. Informes: Belascoaín 641, Cuatro Caminos.

**SE VENDE Y ALQUILA UNA CASA** Loma del Mazo frente Colegio Maristas, jardín, portal, sala, saleta, vestíbulo, garage, hall, 5 cuartos, baños, cuarto de criados, comedor, cocina, despensa. Informan Vista Alegre 80.

**VENDO $1.750 CASA VEDADO MO**derna mampostería cielo raso, jardín, portal, sala, dos cuartos, baño completo, comedor, cocina, no trato intermediarios, dueño A-9173, doy ganga, libre gravámenes.

**CERRO, A UNA CUADRA DE LA** Calzada, vendo esquina con portal, sala, saleta, tres cuartos, garage, 2 en las mismas condiciones, 448 metros fabricados. Precio: $4,200. No corredores. Telf. I-6334.

**VENDO EN 2,000 PESOS, CASA EN** Salvador: portal, sala saleta, tres grandes cuartos, cocina y servicios. Toda mampostería. No corredores: I-6334.

**REVILLAGIGEDO 59 SE VENDEN** doscientos setenta y cinco metros, para verla en la misma C No. 8, trato directo con el dueño. FO-2161.

**SE VENDE LA CASA VINCULO 25,** Calabazar, a una cuadra de la Calzada, de mampostería, con 595 metros, a $3.00 el metro de terreno y fabricación. Informan: Notaría del Dr. J. E. Jiménez, Habana No. 51, teléfono M-2357.

**GANGA, VENDO CASA ESQUINA** fraile todo mampostería con cuatro establecimientos, gana buen interés, urge venta por enfermedad, si no tiene todo el dinero daré facilidades para el pago. Informan Antón Recio No. 1, bodega las seis puertas.

**$500.00: SALA, COMEDOR, DOS** cuartos, mampostería y madera, próximo calle Martí, en Regla. Cuba 48, de 10 a 12. R. Valdés.

**$2,800: PORTAL, SALA, SALETA, 3** cuartos, comedor al fondo, baño completo, patio y traspatio, en el Cerro. Cuba 48, de 10 y media a 12. R. Valdés.

**$2,700: LUYANO, PROXIMO A CAL**zada: sala, 3 cuartos, baño completo, comedor al fondo, patio y traspatio. También una esquina, 4 cuartos. Lugar inmejorable. R. Valdés, Cuba 48, de 10 a 12 y media.

**$14,000: DOS PLANTAS, MODERNA,** a dos cuadras de Malecón y una del Prado, 4 cuartos, comedor al fondo, servicio de criados. R. Valdés, Cuba 48. Telf. A-9118.

**$14,000: DOS PLANTAS, MODERNA,** zaguán, recibidor, 4 cuartos, comedor al fondo, servicio de criados. Situación inmejorable, de Galiano a Belascoaín. R. Valdés, Cuba 48. Telf. A-9118.

**$25,000: CUATRO PLANTAS, FACHA**da de cantería 4 cuartos, comedor al fondo, decorada, servicio de criados. Lugar inmejorable. Neptuno al mar, acera de sombra. R. Valdés, Cuba 48. Telf. A-9118.

**$6,500: CHALET, CON 5 CUARTOS,** tres baños completos. Fabricación de primera, 2,500 metros terreno, con frutales, a 5 kilómetros del Capitolio, carretera Bejucal. R. Valdés, Cuba 48 Telf. A-9118.

**$8,000: CHALET, 4 CUARTOS, DOS** baños de lujo, garage y cuarto de criados, dos cuadras de La Tropical, acera de sombra. Toda decorada. R. Valdés, Cuba 48. Telf. A-9118.

**PARA FABRICAR, A $60.00, REINA** acera comercial, próximo Galiano; esquina, barrio comercial, con 14 metros de frente, en $15.000. R. Valdés, Cuba 48. Telf. A-9118.

**NO CORREDORES: SE VENDE UNA** casa en la calle Refugio, muy cerca del Prado, compuesta de sala, comedor, dos cuartos bajos y uno alto, cocina y baño moderno, muy apropósito para echarle altos. Para más informes, su dueño: Telf. F-4915.

Se vende esta moderna casa, de tres amplias habitaciones y baños de lujo, en uno de nuestros mejores Repartos. Tiene sala muy grande. Es muy fresca. Más de mil cien varas de terrenos, con preciosos jardines. Tranvías y ómnibus a una cuadra. Construcción de primera y decorada con mucho gusto. Garage para dos automóviles. Costó: $25,000 y se da en $10,500. Para mayores informes:

**Mendoza y Cía.**

Obispo 63. Tel. M-6921

¡ALERTA! al mediodía. Un periódico al alcance de todas las mentes y todos los bolsillos

# VENTAS

## 48 CASAS

**VENDO MI HERMOSA CASA AM**plia bien fabricada y frutales, situada en Sa No. 28 B, entre San Francisco y Concepción, dos líneas, no es de tabla y tejas ni está en las quimbambas, no la quemo ni la regalo. Si tiene plata, venga.

**VENDO CASA, CALZADA VEDADO,** hermosa esquina, baja, 800 metros de fabricación. Total con jardines, 1,050 metros. Pedir hora de verla, a A. Durlan, Apartado 35, Habana Idem, solar, Calzada y N., mil metros; idem, hermosa finca, 2 caballerías atravesadas por Havana Central, agua, luz entrada. Calzada Arroyo Apolo y Hermán Behn, Víbora.

**VEDADO: CALLE P., MUY CERCA** de Línea, vendo casa de construcción moderna, una planta, techos monolíticos, garage, espléndidas residencias alrededor. Urge venderla. Informes: Guillermo del Monte, Habana 84: M-2474.

**PRECIOSA CASA**

En la calle Nueva del Pilar, primera cuadra de Belascoaín, moderna, una planta, a la brisa, preparada para altos. Sala, recibidor, tres habitaciones, una alta y su servicio, comedor, baño intercalado, closet, cuarto y servicio de criados, gran patio, renacimiento español, arboleda al frente, mucha agua, precio muy reajustado, trato directo Inicamente. José B. Fernández, Obrapía 36. M-7430 y M-1506.

**GANGA: SE VENDEN DOS CASAS,** acabadas de construir, en Flores 45 y 47, esquina a Santos Suárez. Informan en Matadero número 1, Sr. Constenla.

**ALVAREZ Y ROJAS. CONSTRUC**tores. FO-2754. Vendemos los palacetes más lindos de Almendares. Mucho lujo y confort, fácil pago, véalos. Todas horas. Calle 14 y Quinta, Almendares.

**BUENAS OPORTUNIDADES**

Habana. Vendo esquina antigua muy bien situada próxima Monte 360 metros. Precio $11.000. J. González, O-Reilly 26, M-2602.

**HABANA. VENDO ESQUINA PARA** fabricar a 30 metros de Avenida de las Misiones, mide 714 metros, agua redimida. Precio: $50 metro. J. González. O-Reilly 26, M-2602.

**VEDADO. — VENDO CUARTO DE** manzana, tiene agua, gas y alcantarillado. Precio bajo, dejo el importe total en hipoteca al 6 por ciento. J. González, O-Reilly 26. M-2602.

**VEDADO. VENDO SOLAR DE 27** por 30, acera sombra. También una esquina, calle 23, pregúnteme precio. J. González, O-Reilly 26. M-2602.

**BUEN RETIRO. VENDO SOLAR DE** 580 varas a poca distancia de la Avenida de Columbia y de los eléctricos. Precio: $1.30 vara. J. González, O-Reilly 26. M-2602.

**CALZADA DE LUYANO. VENDO SO**lar de 556 varas próximo al paradero acera sombra. Precio: $1.600. J. González, O-Reilly 26. M-2602.

**NICANOR DEL CAMPO, CASA MO**derna en 2,500 pesos, 10 por 20 varas.

**CASA PROXIMA A COLUMBIA, MO**derna, portal, sala, comedor, dos cuartos baño, comedor: $2,000. José González: M-2602, O-Reilly 26.

**VIBORA. $3.900. PORTAL, SALA, RE**cibidor, cinco habitaciones, baño intercalado, comedor, patio y traspatio. Verla de una a cinco. Octava 23 entre San Francisco y Milagros. Lawton.

**A. DE QUESADA, CORREDOR. OFI**cina: edificio Bank of Nova Scotia, departamento número 301 Teléfono: A-9338. Compra y venta de casas, solares y fincas rústicas. Dinero para hipotecas, en todas cantidades, a los mejores tipos del mercado. Operaciones rápidas. Seriedad absoluta.

**EN IMPORTANTE ZONA ORIENTAL,** edificio de concreto, amplio, comercio acreditado, con o sin mercancías. Fábrica de jabón, 50 cajas diarias. Ambas propiedades, se venden baratísimas. Informes: Mario de Castro, Neptuno 24, Habana.

**VENDO BONITA CASA, REPARTO** La Esperanza. Lo más sano y saludable de Cuba, 400 metros de terreno, muchos árboles frutales, agua de Calabazar, luz, teléfono y demás comodidades. Precio: $1,100. Dueño: M-3040.

## 49 SOLARES

**BUENAVISTA (COLUMBIA) VEN**do solar sombra 12.50x50 varas. Sexta Avenida entre E y 1a. Precio: $2.50 vara. Quesada. A-9338. Bank of Nova Scotia 301.

**VEDADO: VENDO SOLAR COMPLE**to 13.66x50 mts. en la calle 21 entre 1 etras (Sol) a $15.00 metro. Quesada. A-9338. Bank of Nova Scotia 301.

**VENDO SOLAR PEGADO A LA CA**lle 12, Ampliación de Almendares. 12x46, en $850.00. Informan FO-2419

**PUENTES GRANDES, CON FRENTE** a la Calzada, 54x40, verdadera ganga, $1.70 vara. Informa su dueño. M-6801.

**REPARTO ALMENDARES. VENTA** de solares muy baratos, frente línea 15x50 a $1.50 vara; esquina fraile 33x26 a $1.50; de 12x50 brisa $1.25 vara. Aproveche estas gangas. Venta de casas: moderna, 4 habitaciones, media cuadra línea; otra próxima al Crucero playa 2 habitaciones, con solar con tres cuartos en solar de 12x47, $1.800. Informes: Consulado y 12, bodega El Aguila de Oro. FO-2617, Valcárcel.

**VEDADO: CALLE 12, CON DOBLE** línea de tranvías, terreno llano, en la loma, a $12.00 metro. Rodeado de muy buenas residencias y dando facilidades de pago. Informes: Guillermo del Monte, Habana 84: M-2474.

**VEDADO, —TENGO PARA VENTA,** solar o parcela terreno que desee comprar; puede situarse las principales avenid ad o después calle 12, los precios tienden a subir. Fernández Hermo. Manzana Gómez 453. M-2758.

**SE VENDE UN SOLAR EN EL RE**parto de Lawton calle B esquina a 13 frente a los tranvías y guaguas, tiene 462 varas alcantarillado, agua y acera. Informan en la calle A No. 21, bajos, entre 16 y 17 en dicho reparto.

**VENDO, REPARTO MENDOZA**

Solares: $650.00, $800.00 y $900.00. Medida que quiera, de $1.50 vara, una cuadra de los colegios Maristas y Champanag y parques. También le fabrico su casa. Planos y presupuestos gratis. Telfs. M-5090 y U-6723.

**MIRAMAR: VENDO EN LA SEPTI**ma Avenida, un solar de esquina de fraile; y otro, de centro, a $4.00 vara. Unicos en ese precio, por arreglo de testamentaría. Guillermo Delmonte, Habana 84: M-2474.

**AMPLIACION DE ALMENDARES**

calle 12 solar de 15x32 480 varas a la brisa cerca de Avenida 3a y Parque y varios más. José B. Fernández Obrapía 36, M-7430 y M-1506.

**VENDO SOLARES**

Vedado: a tres, cuatro, cinco y seis pesos, todas medidas, calles 19, 21 y 23. Facilidades de pago. Oficinas del Reparto. Rebollo. Calle 23 y 24 y Aguiar 98: M-6886.

**MUCHOS SOLARES**

Tengo muchos compradores y vendedores de todos los precios y todas medidas y en todos los repartos, confíeme y pronto resuelvo. José B. Fernández, Obrapía 36: M-7430 y M-1506.

**REPARTO KOHLY, MARIANAO, SE** venden solares. Lotes de 8.300 y 24.500 vs. a 3 calles, otro rústico de 40.000 vs. orilla del Río, frente jardines Tropical. Títulos limpios sin ningún gravámen. Trato directo. Manzana Gómez 264.

## 50 FINCAS RUSTICAS

**SE CEDE LA ACCION DE UNA FIN**ca 2 caballerías a 6 kilómetros Habana casa, luz, 2 platanales, árboles frutales y palmares, 4 pozos, río, establo, trasiego, 26 vacas en producción, 2 yuntas bueyes, 2 caballos, su carro de reparto, 30 puercos, 150 gallinas, aperos de labranza y muchas siembras. Informan en San José No. 38 entre Luz y Altarriba, Jesús del Monte, Habana

# VENTAS

## 50 FINCAS RUSTICAS

**VENDO DOS CABALLERIAS FABRI** cada arboleda frutal, palmar, pozo, platanal, $2.500. Otra cuarto caballería fabricada, arboleda, platanal, pozo $1.200, facilidades pago. Juan Miguiel Fernández, Vereda Nueva.

**VENDO HERMOSA FINCA DE SIE**te caballerías, cerca de carretera, tierra de primera, arboleda, palmar, propia para crianza. Ganga: $9.000. José Díaz, Desaguie 1.

**FINCAS RUSTICAS. — VENDO LAS** mejores fincas provincia Habana; usted puede hacer su elección de carretera, cabida, casa y arbolado, magníficas tierras, también vendo magníficas fincas para cría ganado y puercos, en las provincias Matanzas y Pinar del Río, fincas para establecer vaquerías, próximas a la ciudad. Fernández Hermo. Manzana Gómez 453 M-2758.

**PROTEJA SU DINERO CONTRA DEVALORACIONES**

Se amenaza a las hipotecas y sus intereses con ser muitilados. Los alquileres al contrario, aumentan, porque la «prosperidad» se acerca. Compre hoy, que mañana valdrán más. Casas, solares y finquitas. F-4047.

**CEDO UNA FINCA, TODA SEMBRA**da, tierra de primera. El que me compre la acción, vacas, bueyes, caballos, ect. Doy barato, finca Santa Rosa, Cotorro.

**FINCAS RUSTICAS. —ALQUILO O** vendo en Guayabal, magnífica finca de recreo, casa de mampostería, toda clase de frutales, garage, casa encargado, jardines, luz eléctrica. Informa teléfono F-2047.

## 51 ESTABLECIMIENTOS

**SE VENDE UNA BODEGA POR** asuntos de familia, en $650. San José y Altarriba, Víbora.

**SE VENDE NEGOCIO, POR NO PO**der atenderlo, se vende negocio fabricación creolina y productos similares, incluyendo fórmulas, marca fábrica, envases, tanques, máquinas tapar retapar, anuncios, etiquetas relieve etc. Informan apartado 1328. Habana.

**....SE VENDE VIDRIERA DE TA**bacos, cigarros, y con gran cantidad de billetes, se hace contrato de largos años. Venta de billetes, siempre garantizada. Apropiada para personas trabajadoras, en el lugar más céntrico de la Habana. Está abierta muchas horas. Cuando sepa el precio querrá comprarla. Del Valle, teléfono X-1139. Llamar de 1 a 2 de la tarde.

**GRAN NEGOCIO: VENDO BODEGA** muy surtida, excelente punto, con facilidades de pago. Cambio por propiedad urbana, terreno yermo, crédito hipotecario o finca rústica. Polo, Jesús del Monte 111-A.

**PLAYA VIRIATO SE VENDE UN** kiosko, tiene mucha clientela, situado en el mejor lugar, 3 docenas de truzas nuevas, preparado para vender de todo, patente pagada por toda la temporada. Informan kiosko «La Flor Cubana».

**BUEN NEGOCIO CON POCO DINE**ro se venden los mejores manantiales con todos sus enseres y 400 metros de terreno en la afueras de Guanabacoa. Informes teléfono A-6128.

**BOTICA. SE VENDE BUENA FAR**macia bien surtida, cerca de la Habana, con dos médicos, muchas fórmulas. Informes M. Ibáñez, Casa Sarrá.

**SE VENDE POR NO PODER ATEN**derlo su dueño, el café Moderno de Toyo, frente al Cine Moderno, su dueño en el mismo hasta las 10 a.m. y después en Carlos Manuel No. 28 entre Gertrudis y Lagueruela, Víbora.

**SE VENDE UN ESTUDIO DE BAI**les y todo los muebles, tipo americano. Compuesto de sala, dos dormitorios y comedor. Malecón núm. 339, Habana.

**BODEGA, VENDO O CAMBIO, POR** crédito hipotecario o finca urbana, muy surtida. Excelente punto. Poco tubre 201, zapatería. Rafael González alquiler. Buen contrato. Diez de Oclez.

## 52 BOVEDAS Y PANTEONES

**TENGO UN PANTEON PARA FA**milia de gusto, forrado de granito, tapas 8 cts. Puerta calle, $350.00, de 8 a 12, F-6705. Enrique.

**BOVEDA CON OSARIO, TAPAS MAR**mol: $180.00; bóveda con osario, frente mármol, marco de cuatro centímetros, contramarcos y tapas ocho centímetros: $250.00; bóveda, orilla calle, con osario, forrada toda mármol, tapas diez centímetros: $380.00. Félix Rodríguez, calle Doce número 229: F-6258.

## 53 AUTOMOVILES-ACCESORIOS

**FORD 1931 EN PERFECTO ESTADO** con cuatro gomas nuevas, abierto, situado Venta No. 15 frente al Parque Maceo. Pregunte por Ignacio Targer, mecánico.

**SE VENDE UNA CUÑA AUBURN** 1935. Lo más lindo que rueda, para persona de gusto. Puede verse, a todas horas, en Animas entre Oquendo y Soledad garage.

**CHEVROLET 34 CUATRO PUERTAS** $650, se toma otro 31 o 32 en pago. Ford cuña $170, Essex cerrado, $120, Ford 29, $200, otro 30, $320. Reina 24, Garage Braña. M-4366.

**SE VENDE EN 75 PESOS CUÑA** Ford tipo 1929 en perfecto estado. Pregunte por Mundo en Monte 298, teléfono A-9985.

**GANGA. VENDO CAMION DODGE** reparto cerrado, puede verse Panificadora

# VENTAS

## 56 MUEBLES Y PRENDAS

**"La Nacional"**

Dinero por joyas y muebles.

**Compra y Venta**

MUEBLES PARA OFICINA
Disribuidores de los muebles de acero "Steel-Age".
EQUIPAJES
BAULES Y MALETAS
Surtido completo
Registradoras "NATIONAL" con garantía mecánica.

**"LA NACIONAL"**

Villegas 93, entre Teniente Rey y Amargura. A-9915.

56

«EL 21 DE SALUD», VENDE TODA clase de muebles, a precios sumamente baratos: juegos de sala: $30.00; juegos cuarto, desde $25.00 y toda clase de piezas sueltas. Visítenos.

DOS JUEGOS DE CUARTO, ARTE Moderno. El de dos cuerpos: $21.00; tres cuerpos: $29.00. Están nuevos. Radio Víctor: $22.00 y demás muebles, baratos, por reducirme. Neptuno 220, entre Soledad y Aramburo.

**OBJETOS DE ARTE**

Propios para regalos o adornos de su casa. Nuestros precios son incomparables. Extenso surtido en porcelana, bronce, mármol, etc. Paravanes, alfombras, chaisselongs, ceniceros, figuras variadas, espejos y muebles de todos los estilos. Compramos y cambiamos. Salud 9. Telf. M-7179. «La Casa Inglesa».

**SALUD 11 M-9136**

Muebles finos y corrientes: juegos de cuarto: $30.00; sala: $12.00; recibidor: $25.00; comedor: $40.00. Objetos de Arte, pianos, radios, lámparas, juegos Renacimiento y juegos de cuarto, de 3 cuerpos.

**Equipajes y objetos varios**

Baúles y maletas Gran surtido en neveras nuevas y de uso, contadoras, cajas de hierro, vidrieras, archivos y cafés. No cierre trato sin antes vernos. Compro, cambio y vendo. Esperamos su visita.

Salud 11, entre Rayo y San Nicolás.

Compramos, cambiamos y vendemos: M-9136.

**MUEBLES A PLAZOS**

Brindamos los mejores muebles, desde los modestos a los más lujosos. Facilidades de pago. Especialidad fabricación. Tomamos muebles en fondo. **Díaz y Chao, Neptuno 197 y 200, entre Belascoain y Lucena: U-5154.**

**OBJETOS ARTE JOYAS**

A precios increíbles liquidamos: Figuras de bronce y marfil, porcelanas, lámparas y Frigidaire, relojes de pared y pie, gobelinos, juegos de cubiertos de plata, de café, objetos de plata, mubeles antiguos y modernos. También tenemos un surtido enorme de joyería fina.

**"LOS TRES HERMANOS"**

Consulado núms. 94 y 96

Telf. M-3534.

**Baúles y Maletas**

Liquidamos gran surtido: baúles y maletas, nuevos y uso. Maletas, desde $0.65. Tenemos maletas y maletines cuero finos, porta sombreros y varios artículos propios, viaje. Aproveche se acaba la temporada. **La Casa Inglesa»**, Salud 9, esquina Rayo: M-7179.

# VENTAS

## 56 MUEBLES Y PRENDAS

**LA CASA MOSQUERA**

San Rafael 129 y 131. Telf. U-5437
Amueble su casa con gusto y con poco dinero. También le cambiamos sus muebles o hacemos el negocio que más le convenga. Háganos una visita. No perderá tiempo. La Casa Mosquera, San Rafael 129 y 131. Telf. U-5437. Facilidades de pago.

**"LA PREDILECTA"**

Muebles oportunidad. Gran cantidad, a precios bajísimos. Facilidades pago: juegos cuarto, comedor, sala y piezas sueltas. Radios "Pilot", baratísimos. **"La Predilecta", San Rafael 171, entre Marqués González y Oquendo: U-1729.**

**OBJETOS DE ARTE**

Gran surtido en jarrones de porcelana, lámparas, alfombras, gobelinos, cuadros, figuras de bronce y marfil, abanicos, joyas e infinidad de objetos muy propios para regalos.

**"LA PREDILECTA"**

San Rafael esquina Oquendo al lado del Bar. U-2530.

**JOYAS Y MUEBLES**

Visite nuestra enorme exposición. El más acabado y variado surtido, a los precios más bajos. Baúles y maletas de todas clases.
"LA PERLA"
Animas número 84, casi esquina a Galiano.
Teléfono: A-8222.

VENDO JUEGO CUARTO ARTE MOderno, 3 cuerpos, magnífico: $125; otro 2 cuerpos: $45; sala, 9 piezas: 40 pesos; comedor renacimiento: $65; tres lámparas, modernas, radio, adornos. Prado 43, altos.

**MUEBLES**

A plazos y con grandes facilidades de pago, en **LA PROTECTORA**, Belascoain 68. Liquidación de juegos de cuarto, sala, comedor, neveras, lámparas y piezas sueltas. Le tomamos sus muebles, como parte de pago. No deje de visitar la gran mueblería **LA PROTECTORA**, de Belascoain 68, esquina a Salud: U-3145.

JUEGO DE CUARTO, DE 9 PIEZAS, Está nuevo y moderno: $20.00 y el de tres cuerpos: $28.00; juego comedor y nevera, por pronto embarque. Sitios 40, entre Rayo y San Nicolás.

**BAULES Y PUPITRES**

Procedentes de empeño: capas, maletas, fluses zapatos, pantalones, sobrecamas, abrigos, prendas, relojes. Mil objetos que realizamos. Véalos: Monserrate 39 y parque de Zayas. Telf. A-8454.

**CAPAS DE AGUA: $2.00**

Procedentes de empeño: fluses, zapatos, pantalones, sobrecamas, abrigos, maletas, prendas, relojes. Mil objetos que realizamos. Véalos: Monserrate 39 y Parque de Zayas. Telf. A-8054.

**MUEBLES EN GANGA**

Juegos cuarto: $30.00; idem, 3 cuerpos: $40.00; sala: $15.00; comedor: $30.00; escaparates: $9.00; con lunas: $15.00; mesas correderas: $4.00; aparadores: $6.00; 6 sillas y 2 sillones: $10.00; neveras: $10.00; máquinas de coser y escribir. Se cambian y compran toda clase de muebles, pagando más que nadie.

LA PRINCESA, SAN RAFAEL 107 entre Escobar y Gervasio: U-7926.

**MUEBLES BARATISIMOS**

Juegos cuarto, sala, recibidor, comedor, escaparates, camas, coquetas, aparadores, vitrinas, mesas de comer, neveras, lámparas, pianos, radios, máquinas Singer burós, libreros, cuadros, gobelinos, espejos, relojes, sillas, sillones, mamparas y piezas sueltas. Amueble su casa, por bajo precio. «La Colonial», San Rafael 152, esquina a Marqués González: U-1488.

**VIDRIERAS EN TODOS TAMANOS**

Véalas Salud 11, de 4 pies en adelante, 5, 6, 7, 8, 12 y 15 p., ni pierda tiempo procedente de remate, igualmente ofrecemos los mejores muebles, neveras, refrigeración y doméstico, baúles, maletas, liquidamos 25 radios todas marcas, lámparas, cajahierro, contadora; barbería completa, 2 sillones Koken, espejos. Visítenos, sólo 10 días. Compro camion-Ford o Chevrolet 6 cilindros del 30 al 36, también compro M-9136.

**MUEBLES BARATOS**

A VERDADEROS PRECIOS
Liquidación permanente de radios, juegos de sala, cuarto y comedor.

**VENGA A VERNOS EN SEGUIDA**

Ahorrará dinero, Facilidades de pago. Tomamos sus muebles a cambio
«La Casa López», Belascoain 76, entre Jesús Peregrino y Pocito.
Teléfono U-4541.

# VENTAS

## 56 MUEBLES Y PRENDAS

**MUEBLES EN GANGA**

Juegos de cuarto, Arte Moderno, $4 mensuales; comedor, caoba, último estilo: $3.00 mensuales; sala o recibidor, modernísimos: $3.00 mensuales; juego de cuarto, 3 cuerpos, caoba, últimas creaciones: $5.00 mensuales. Precios muy bajos.
**"LA EMINENCIA", NEPTUNO 188**
entre Gervasio y Belascoaín.

**ANTIGUEDADES Y OBJETOS**

De Arte, crucifijos de tallas admirables, cuadros de mérito, bandejas, juegos de café, cubiertería, candelabros, escribanías, jarras y palanganas y otras cosas. Toda plata legítima. Alhajas antiguas y modernas, en profusión, a precios reducidos.

**CARBALLAL HERMANOS**

San Rafael 138, entre Gervasio y Belascoaín. Telf. U-5744

**MUEBLES A PLAZOS**

Gran cantidad en juegos de cuarto sala y piezas sueltas. Ultimos modelos.

**SEMANAL: $1.50**

En las ventas del contado, casi regalado. También compramos y cambiamos, tomándolo como fondo, ofreciendo las mejores ventajas. Le invitamos a que nos haga una visita en
**Neptuno núm. 235 y Soledad: U-1360.**

**CASA ARECHAGA**

«EL SIGLO»
TALLER DE EBANISTERIA

Muebles en todos los estilos, los encontrará visitando ésta su casa. Vendemos únicamente a particulares. Precios sin competencia. Manrique 189. Telf. A-6136.

URGE VENDER: UN FINO JUEgo de cuarto, de tres cuerpos, último estilo, está intacto; otro, de sala, de nueve piezas, espejo colgado; y uno de comedor, chico, moderno. También, un radio grande, de elegante mueble y una nevera chica, por lo que ofrezcan. San Rafael 143-E., entre Soledad y Aramburo.

## 57 UTILES DE OFICINAS

**MAQUINAS, ARCHIVOS, BUROS, DINERO, JOYAS**

Radios. Empeño, compro y vendo máquinas de escribir, sumar, calcular y coser, archivos-cajas, mimeógrafos, pupitres, equipajes, objetos de Arte, satélites y mesas.

**FLUSES, A $2.00**

Procedentes de empeño: pantalones, sobrecamas, zapatos, maletas, etcétera.

**LA HISPANO CUBA**

Monserrate 39 y Parque Zayas. A-8054.

**ARCHIVOS**

GF Allsteel

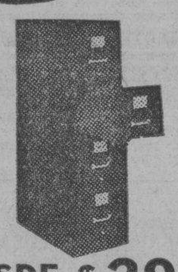

**DESDE $29.00**

¿Para qué comprar un archivo de uso o muebles para oficina de uso, si nuevo le cuesta más barato?

*Casteleiro Vizoso y Cía*
*Oficios y Lamparilla*
*A-8838*

**Bolsa de Muebles de Oficina**

A-7744
COMPRAMOS Y VENDEMOS
Escritorio, butacas, archivos, armarios, cajas de seguridad, tarjeteros visibles
Todo lo que necesite para oficina.
Véanos antes de comprar.
Compostela núm. 55, entre Obispo y Obrapía.
Teléfono A-7744.

# VENTAS

## 57 UTILES DE OFICINAS

VIDRIERA: VENDO CAJA HIEro, ventilador, satélite, archivo, divisiones, máquinas sumar, máquina escribir, mimeógrafo, adresógrafo, buró, juego de recibidor, librero, pesa Toledo, sillas, sillones, armario acero, silla giratoria, burócortina, gavetería acero. Compostela 43, entre Progreso y O-Reilly.

**MAQUINAS DE ESCRIBIR**

Máquinas de escribir, sumar, calcular, burós, archivos, libreros, tarjeteros, Kardex, satélites, cajas hierro estantes acero, juegos recibidor, carpetas, divisiones, pesas Toledo. Compostela 43, entre Progreso y O-Reilly. Telf. M-8081.

**MUEBLES DE OFICINA**

Vendo y compro: sumar, calcular, burós, archivos, Kardex, tarjeteros, cajas caudales, satélites, libreros, pupitres, sillas giratorias, percheros y toda clase de equipos oficina. Progreso 3, entre Aguacate y Villegas. Telf. M-8638.

## 58 LIBROS E IMPRESOS

LIBRERIA «ALBELA», CONTINUAS novedades científicas y literarias. Libros de Enseñanza Elemental y Superior. Revistas de Modas. Agencia exclusiva «Le Femme Chic», de París; «Chic Parisien» y todas sus publicaciones, las mejores del Mundo. Pídalas en esta librería. Compra y venta de libros antiguos, con grabados, preferentemente cubanos o que traten de Cuba. Belascoaín y San Rafael: U-5782, Apartado 511, Habana.

## 59 RADIOS

VENDO RADIO MAJESTIC $15 RAdio electrola R.C.A. $30. Grunow onda corta baratísimo Radio gabinete $15 funcionando correctamente hago cambios. Jesús del Monte 27, altos, una cuadra Esquina Tejas.

**UNICAMENTE LOCO**

Radio Majestic, último tipo, flamante: $25.00; Mattos, Catedral, prácticamente nuevo: $17.00; Deleite, 1935: $12.00; Crosley, gabinete: $17.00. Véalos pronto. Monte 217, altos, equina Figuras.

COMO NUEVO, DESDE $10.00, RCA. Grunow, Philco, Majestic, etc. cualquier onda. Todas ondas, desde $35.00 Magníficos, garantizados, baratísimos. Oirlo es desearlo. Obrapía 84: A-7159.

RADIO VICTOR, DE LO MAS MOderno: $20.00, por embarcarme. Deseo tratar con particular. Grandes voces y alcance. Tiene poco uso. Neptuno 220, entre Soledad y Aramburo.

SE VENDEN AMPLIFICADORES Phillips con 6 bocinas y sus accesorios. Informan Jaruco Planta Eléctrica.

## 60 INSTRUMENTOS DE MUSICA

VENTA, FLAMANTE PIANO, PIAnola Marshall and Wandell se vende de precio racional. Costo $1.000 Línea 104 esquina 4, apartamento No. 1, Vedado.

VENDO FLAMANTE PIANO, 3 PEdales, grandes voces, propio para persona de refinado gusto. Lo doy sumamente barato. Urge venta. Perseverancia número 1, casi esquina a San Lázaro.

VENDO UN FLAMANTE PIANO, REfractario al comején, modelo especial, propio para persona de gusto y una regia lámpara «Trianón». San Rafael esquina a Oquendo. (lado bar).

VENDO PIANO, EN BUEN ESTADO, moderno. Lo doy muy barato. Negocio rápido. Necesito dinero. Informan: Aguila número 150, por Corrales, al lado carnicería.

MARAVILLOSO PIANO, CHASSAIGne Freses, supermoderno y único en Cuba. Está nuevo y es verdadera joya de valor, propio para persona de gusto intachable, barato. Dragones frente teatro Martí.

LOS MEJORES PIANOS LOS VENde «La Internacional». Cuarto cola y vesticales famosas marcas «Steinway», «Ronich», «Pleyel», «Karman». Grandes facilidades pago «La Internacional», San Rafael 57 esquina a Campanario.

**"LA PREDILECTA"**

Gran liquidación de un enorme surtido de pianos verticales y cuarto de cola, de las más acreditadas marcas, a precios sin competencia y con grandes facilidades de pago. También los alquilamos.

San Rafael y Oquendo. al lado del Bar. U-2530.

**AFINADORES**

$2.00 SOLAMENTE LE CUESTA AFInar su piano, cuerdas rotas gratis si son pocas. Reparaciones grandes, baratísimas. Oiga tocar al afinador lindas piezas. Teléfono I-3186.

$2.00 SOLAMENTE LE CUESTA afinar su piano; cuerdas rotas, gratis, si son pocas. Reparaciones mayores, precios módicos. Oiga tocar al afinador, lindas piezas. Telf. I-3186.

AFINADOR COMPOSITOR DE PIAnos y autopianos: del Conservatorio Masriera, experto graduado Estados Unidos, trabajos garantizados. Precios módicos. Afinar $2.00. Salgo, teléfono A-8606.

AFINE SU PIANO POR $2.00, CON toda garantía y seguridad. Manuel Domínguez, afinador-mecánico, graduado en la Escuela «Danguard», de New York. Taller de Reparaciones, Dragones entre Prado y Zulueta. Telf. M-3040.

# VENTAS

## 61 DE ANIMALES

GALLINA, GALLO, POLLITOS PLYmouth rock blancos. Pollones Rhodeisland rojos. Chiva un año cargada $2.00. Huevos raza, $1.20 docena. Huevos del día para enfermos. Telf. FO-2503

VENDO MAGNIFICO EJEMPLAR vaca de raza, dos cochinos, un lote de gallinas Leghorn y Brahma y dos novillas de raza. Reparto Lucero, finca «El Rosario». Telf. U-6730. Puente.

**VACAS RECENTINAS**

Buenas lecheras, primer y segundo parto, cruzadas de Holstein y Jersey. También añojas y novillas. Informan: Ayestarán número 1. Telf. U-1129.

**CABALLOS CAMINADORES**

Magníficos ejemplares. También mula muy fina y yeguas de silla. Precios reducidos. Adriano Miranda, finca Peñuelas, kilómetro 16, Arroyo Arenas, de 4 a 6 p. m.

VENDO, A PRECIO DE SITUACION, mulos, carros y arreos de todas clases; caballos, mulos de monta y Pony, 4 potros sementales, 7 y media cuartas, bonito color; 4 mulos, criados, domados, de monta y cerreros; carros cerrados, para lecheros y panaderías. Domingo Jarro, Marina y Atarés, Jesús del Monte: X-2876.

## 62 OBJETOS VARIOS

VENDO 2.000 MATAS CAFE, 800 aguacate, 600 mamey, toda clase árboles frutales. Luis Estévez 20, entre Cortina y Figueroa, Víbora, Habana Naranja agria y dulce.

SE VENDE CAFE DE LAS EMPAnadas. Se da barato. Obispo número 18.

SE VENDEN DIEZ MIL CARTUchos de papel de cemento, vacíos, propios para envasar carbón. Benítez: M-7058.

SE VENDEN DOS EXTINGUIDORES químicos nuevos un buen reloj de pared Amsonia treinta días de cuerda. Consulado No. 79.

SE VENDE MANTA ELECTRICA «Vit-o-net» en perfectas condiciones teléfono M-2187 de 8 a 12 a.m.

SE VENDEN TODOS LOS MATERIAles de Plasencia 2 entre Llinás y Benjumeda dos casas modernas una nave de 200 metros, fibra cemento, puertas calle, persiana y reja. Todo fabricación moderna. Informan en la misma. Telf. M-1698.

**POSTURAS Y ESTACAS DE MORERAS**

Si desea adquirir posturas o estacas de Moreras, de las mejores variedades, escriba a Manuel Díaz Cuevas, Placetas, Provincia de Santa Calra, que tiene en existencia gran cantidad de posturas especiales de un metro de alto. Estacas de más de un año en vivero. Variedades de Moreras importadas de Europa, de las más recomendadas para crianza del gusano de seda.

LIQUIDAMOS PESAS USADAS, DE todas marcas: comerciales, domésticas e industriales. Reconstruimos y cambiamos. Venta y servicio organizado en todo el país. Escriba: Agencia Pesas «Toledo»: A-7807, Habana y Chacón.

VENDO: SILLAS DE VIENA, DE REjilla y de tijera; casa de caudales, mediana; ventiladores, de techo y de pared, oscilantes, barato. Jesús del Monte 142, Puente Agua Dulce.

**DINERO**

Por joyas: pulseras, aretes, sortijas, relojes otras joyas finas, de ocasión, a precios sin competencia. **«La Regente»**, Neptuno y Amistad.

VIDRIERAS, TODOS TAMAÑOS; contadoras, banquetas, molinos, mesas Vitrolite, sillas, espejos, cantinas, enseres de comercio, de oportunidad. También compro y cambio. Cano, Habana 116 y medio, entre Amargura y Teniente Rey.

# Dinero-Hipotecas.

## 63 SOLICITUD

**MARTINEZ Y PRIETO**

Tenemos grandes y pequeñas cantidades, para hipoteca al mejor tipo de plaza, para La Habana, Marianao, Víbora, Vedado y sus barrios, Rapidez. Martínez y Prieto. O-Reilly 23: A-6951 e I-3456.

TOMO: $9,000 AL 8 POR CIENTO, sobre residencia de dos plantas, en lo mejor de la Quinta Avenida, en Miramar, fabricado 486 metros, solar de 20 por 45. Bufete de Cuba 48, R. Valdés, de 10 y media a 12.

**DINERO EN HIPOTECA**

En todas cantidades, al tipo más bajo de plaza, con la mayor reserva y prontitud.

MIGUEL F. MARQUEZ
Empedrado 16, altos. Telf. A-8450.

## 64 OFERTAS

FACILITO DINERO SOBRE BOVEdas y panteones, desde 50 pesos, con mucha reserva, firmo en el día. También hipotecas, desde $300.00. Informes: J. Llanes, Sitios 42, esquina a San Nicolás. Telf. M-2632.

**DINERO.**

Lo facilito en primera hipoteca sobre buenas garantías. Fernández Hermo, Manzana de Gómez 453. M-2758.

**DINERO**

No pierda tiempo. Cuando necesite tomar dinero en hipoteca o Pagarés, vea a M. Fernández, San Ignacio 50. Teléfono M-9272 De 2 a 5. Operación rápida y absoluta reserva.

**DINERO**

Doy grandes y pequeñas cantidades en primera hipoteca, desde el 7 por ciento, en adelante, para la Habana y sus barrios. Compro y vendo casas, solares y créditos hipotecarios. Compro y vendo Bonos y Acciones.

**JULIO C. GRANDA**

Obrapía 33. Telfs. M-5921 y F-5759.

# Dinero-Hipotecas.

## 64 OFERTAS

**CLAUDIO DE LOS REYES**

Compra-venta de valores
**DINERO PARA HIPOTECAS**
Compra-venta de casas.
Empedrado 35, altos. Teléfono A-7725

## 65 BONOS Y VALORES

**N. GELATS Y COMPAÑIA**

106 Aguiar 108 esquina a Amargura
**CAJAS RESERVADAS**

Las tenemos en nuestras bóvedas construidas con todos los adelantos modernos y las alquilamos para guardar valores de los interesados. En esta oficina daremos todos los detalles que se deseen.

COMPRO: MONEDA EXTRANJERA, billete y oro, francos suizos, francos franceses, libras esterlinas, pesetas españolas, oro acuñado y metal, valores españoles, miel de abeja, cera de abeja. Amistad 130 y medio. La Perla. Bernardo, de 10 a 2.

# PARA LAS DAMAS

## 70 INTERES PARA LAS DAMAS

POR UN PESO, SE HACE EL VEStido que quiera. Por 50 centavos, corto y entallo. Se dan clases de corte y costura. Manrique 28, casi esquina a Animas.

VISTA ELEGANTE, CORTE Y CORte sastre por $1.50. Mecanografía, ortografía, taquigrafía y aritmética, por $1.50. Preparatoria $2. Tratar de 5 a 7. O-Reilly 32, altos.

SE TIÑE LA MELENA A 50 CTS. SE limpia el cutis de granos, manchas y espinillas. Llame al teléfono M-2476 de 2 a 6 p.m. Villegas 40. J. Alonso.

**CORTE MODERNO NACIONAL**

«SISTEMA MENDEZ»
Reconocido como el más completo y rápido para aprender a cortar y coser con perfección. De venta: El Encanto», ««La Filosofía» y su autora señora Méndez, en su academia, Neptuno 81. Al mismo tiempo le brinda a las damas, oportunidad de aprenderlo en su academia, a domicilio o correspondencia. Moralidad.

FUERA CANAS: OBTENGA UN HERmoso color: negro, castaño o rubio, usando la tintura «La Favorita». Teñido del cabello: $3.00. Estuche: $1.00. De venta en todas las farmacias. Depósito: Virtudes núm. 28.

**LA CENTRAL DEL SISTEMA ALEMANY NACIONAL**

Autora y directora: Matilde Alemany viuda de Raurell, San José 9. Estudie corte y costura. Matrícúlese hoy mismo. Se alegrará dar con este novísimo sistema. Desde la primera clase tomará las medidas. Cortará sus patrones y confeccionará sus vestidos, encontrando al probarlo que está tan bien ajustado al cuerpo, que quedará altamente satisfecha, por su elegancia de puro estilo parisién. A toda mujer es útil y conveniente el aprendizaje de un buen sistema de corte. Posea su **título de profesora de corte por el sistema «Alemany»** y estará asegurada contra posible reveses de fortuna. Clases, ajústese para terminar en dos meses. También a domicilio y cortamos patrones a medida. Vendemos métodos, con explicaciones y grabados, al alcance de todas inteligencias. Cómprelo y dameos 6 clases gratis. Precio: $4.00 30 clases. Remito. Sucursales por mis competentes tituladas: Sra. de Orfila, Luz 26; Srta. Hortensia, Atocha 6, Cerro; Sra. Alfonso, Jovellar 39, entre M. y N.

**EXTIRPACION**

De los vellos de la cara, muslos, piernas, etc., por medio de la electricidad. Tratamiento definitivo y garantizado. Señora Alexander. Calle Tercera número 381, entre 2 y 4, Vedado.

SEÑORA: ¿QUIERE LUCIR JOVEN y bonita Compre su sombrero en «Casa Celestina». Sombreros nuevos: $0.99. Finísimos: $2.00. Tiño y reformo. San Rafael 41-C., casi esquina a San Nicolás.

# ENSEÑANZAS

## 75 PROFESORAS Y PROFESORES

PROFESOS GRADUADO EN LA EScuela Normal Central de Madrid, ofrécese para explicar a domicilio clases elementales y superiores. Sistemas didácticos novísimos. Sr. Pedrós, L-164; teléfono F-4124.

INSTITUTO AMERICA ARIAS, SANta Catalina y Línea del Oeste, Víbor... Por $15.00 tiene usted internada a su niña, con todo lo necesario para ella, lo mismo que los niños que se encuentran separados de las niñas, en sus terrenos correspondientes. Veinte años de lucha con este prestigioso nombre. Instituto América Arias, Santa Catalina y Línea del Oeste Víbora: I-4712.

PROFESOR GRADUADO EN MAdrid y París da clases a domicilio. Enseñanza Primaria, Elemental, Superior y Francés. Emplea modernos sistemas didácticos. Cuotas módicas. Señor Cid, San Nicolás 3. Teléfono M-3423.

A DOMICILIO, POR $6 ORTOGRAfía, aritmética, mecanografía, taquigrafía, piano y corte. Una asignatura o todas. Más de una discípula, precios convencionales. Corto moldes. A-8622.

PROFESORA INGLESA (LONDRES) da clases a domicilio y en su casa. Edificio Zendegui, Galiano y Concordia. Piso 1, apartamento 3.

BAILES MODERNOS, TOMASIN, ENseño bailes de salón, rápido, elegante. Seriedad y garantía. San Nicolás 264 entre Gloria y Misión.

PROFESOR AMERICANO, ABOGAdo de Boston (Yale University graduate), da clases de inglés. Método moderno, rápido y eficaz. Telf. U-5110, de 8 a 11 a. m. y 1 a 7 p. m. Sr. Antolín.

**COLEGIO BRAVO**

Gran Cursillo de Verano, por profesores Normalistas. Clases para todos los grados. Servicio de ómnibus. Cuota de Cooperativa. Material científico, moderno. Neptuno 198, frente Academia Bravo: U-2627.

**EDUQUE SUS HIJOS**

Magníficos Colegios Públicos, hasta Bachillerato. Familia inglesa-cubana hospeda reducido número de estudiantes. Precios módicos. Informes: Simons 3052 N. E. First Sourt, Miami, Florida.

# ENSEÑANZAS

## PROFESORAS Y PROFESORES

ESTUDIO LUCILLE, PROFESORA de bailes de salón, Rumba y Danzón, «Tap», blue, bailes acrobáticos y cultura física a damas y caballeros. Clases especiales para caballeros. Malecón 339, teléfono U-2238.

ESCUELA DE VERANO: EN EL INglés más correcto y empleando el moderno método progresivo, la profesora Emily Estey, Universidad de Washington, (BA.) y Universidad de Columbia, (MA), dará en The Cathedral School, Paseo esquina a Quince, Vedado, un curso de verano que abarcará todos los grados de la Escuela Primaria. Y como requisito indispensable de preparación para la vida social Emily Estey, poseedora del Culbertson Certified 1936, dará para los adultos clases de Contrac Bridge, así como clases adelantadas de inglés. Teléfono F5980.

PROFESOR DE INGLES, CON ALgunas horas libres, aceptaría pocos discípulos que realmente quieran aprender inglés Profesor graduado Universidad inglesa, con mucha práctica, enseña oralmente. La gramática explicada en el curso de las lecciones. Especializamos clases particulares. Profesor Timens, Concordia 16, Studio Parra, de 11 a 12 m. Telf. A-9905.

**PROFESOR DE BAILES**

Precios módicos. Enseñanza rápida: Son, Fox, Tango, Blue, etc., etc. Doy clases a domicilio. Ismael Servelló. Cárlenas número 3, segundo piso.

PROFESORA DE 1a Y 2a. ENSEñanza, se ofrece para dar clases en su casa y a domicilio. Precios módicos. Teléfono F-2646.

**$1.50 MENSUAL, 8 ASIGNATU**ras, todas inclusive. Inscribiéndose hoy. Ultimo día. Aproveche: Inglés, Taquigrafía, Teneduría, Mecanografía, Gramática, Ortografía, Aritmética, Caligrafía. Profesor Tizol: U-4782, San Rafael 87-A., bajos, esquina a Escobar.

INGLES. QUIEN ADELANTE NO mira, atrás se queda. Profesor experto de Londres. Enseñanza rápida. Clases a todas horas. Farnes, Zulueta 73, altos, Apartamento 20, (entre Dragones y Monte).

## 76 COLEGIOS

**"SAN ELOY"**

Colegio y Academia. Fundado en 1907. Primera y Segunda Enseñanza: Preparatoria, Bachillerato, Comercio, Idiomas, Cultura Física. Cursos preparatorios especiales. Admitimos pupilos, medio pupilos y externos. Cerro 620, Telf. I-6002. Pida Prospectos.

## 77 ACADEMIAS

ACADEMIA DE IDIOMAS ROBERTS, Malecón 31. Teléfono M-2124. ¿Desea usted aprender inglés? Compre el método Roberts. Se recomienda por sí solo. Distinción. Eficiencia. Garantía. Cuarta edición: $2.00.

**ACADEMIA RABIÑA**

EL NUEVO CURSILLO COMIENZA EL DIA 6 DE JUNIO
BACHILLERATO
Clases individuales: Inglés, Francés, Alemán, Taquigrafía «Pittman» y «Gregg», Mecanografía, Ortografía, Teneduría de Libros, Correspondencia Comercial y Aritmética. TAMBIEN CLASES POR CORRESPONDENCIA. Ingreso E. de Ingenieros, Arquitectos y Veterinaria. Curso de Procurador. **Pida Prospectos: Neptuno número 80, altos, esquina a Manrique. Teléfonos: M-7849 y A-9222.**

**OBSEQUIO DE LA ACADEMIA DE COMERCIO**

LUIS E. CORRALES
Los que presenten quince centavos en sellos, recibirán una Aritmética Mercantil, práctica. Clases: Teneduría de Libros, Taquigrafía, Ortografía, Inglés. Clases de Mecanografía: $1.00 mensual, una hora diaria. Clases individuales. Lealtad 141, entre Salud y Dragones.

**ACADEMIA BRAVO**

EL PRIMERO DE JUNIO COMENZARAN NUEVOS CURSILLOS DE BACHILLERATO, **DIURNOS Y NOCTURNOS.** Clases por catedráticos Instituto. Cuotas: Preparatoria, Primer y Segundo Año: $4.00. Tercer y Cuarto Año: $5.00. Ingresos a Escuelas Ingeniero, Aviación, Cadetes, Veterinaria y Comercio. Taquigrafía, Mecanografía, enedurla y cursos especiales de Inglés Primera Enseñanza por profesores Normalistas. Servicio ómnibus. Laboratorios para prácticas de Física y Química. Neptuno 198 y 199 (dos edificios): U-2627.

# INTERES GENERAL

GABINETE DE OPTICA "Versalles" PRADO Nº 109

**LA OPTICA DE GARANTIA**

Nuestro moderno gabinete óptico se encuentra atendido por un competente cuerpo de optometristas, siendo, por lo tanto, todos nuestros trabajos completamente garantizados. Visítenos y será nuestro cliente. Optica «Versalles», Prado 109, Habana.

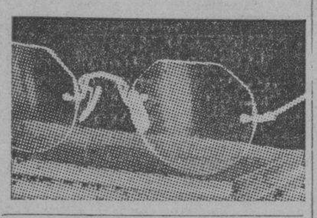

SE COMPONEN MALETAS Y ARtículos de cuero. Talabartería «Romero». Monserrate 29, frente al Parque Zayas. Teléfono M-3916.

# INTERES GENERAL

GANGA: ADMITO PROPOSICIONES lindo amplio local, propio para restaurant-bar, bailes, banquetes, cervecerías, academia, exposiciones, oficinas. También valla gallos. Tres centavos viaje: M-6867, Habana 40.

«LA FAMILIA», Revista mensual de labores. Cada número contiene un suplemento con primorosos dibujos para una labor en tela.
25 centavos ejemplar.
Pídala a nuestros vendedores.
AGENCIA DE PUBLICACIONES «MADIEDO», bajos del Centro Asturiano, frente al Parque Central, Habana. Teléfono A-6466.

"EL CASTILLO DE FARNER" Acabamos de recibir sidra natural, chorizos asturianos y de Lagrimpalo, de la clase más selecta, embuchado de la Sierra, jamones, queso de Cabrales y Manchego, etc. Háganos una visita y deléitese comiendo en nuestro restaurant, situado en Monserrate y Obrapía. Teléfono M-4225.

# ALQUILERES

## 79 HOTELES

**HOTEL VEDADO**

Calle 19, esq. a M. Vedado

Residencia excelente, que reúne excepcionales condiciones, para vivir con toda comodidad. Frecuente y fácil comunicación con la ciudad y playas. Esmerado servicio. Comida criolla, española y americana. Telf. F-6831.

**"CAMPOAMOR"**

Compostela 106: A-7401. Departamentos con baño privado, agua fría y caliente, luz, teléfono, desde $15.00 mensuales. Interiores y vista a la calle. Comida: $16.00, una persona $20.00, matrimonio.

**HOTEL "IDEAL ROOM"**

PRADO 93-B., (POR PASAJE)

¿Desea vivir en casa tranquila, mejor que en su propia casa? Visite esta gran casa, aunque sea por curiosidad. Por dentro la mejor. Precios para matrimonios, con comida y sin asistencia, desde $35.00 a $40.00. Hay apartamentos de dos habitaciones, con balcón y baño a Prado. Exigense referencias de moralidad y pago.

**HOTEL "VANDERBILT"**

Lo más alto, saludable y económico, Neptuno 309, esquina a Marqués. Habitaciones de esquina, con baño privado, propias para quien convenga vivir cerca de la Universidad o de los hospitales Calixto García y Mercedes.

**HOTEL CORTEZ MIAMI**

Situado en el centro de la ciudad, frente a la Oficina Principal de Correos, a media cuadra del Consulado Cubano. 115 habitaciones con baño. Precios de verano $1.50 habitación sencilla y $2.00 doble por día. Precios especiales por semana.

Avenida Northeast First y Tercera Avenida.

**HOTEL ANDINO**

S. LAZARO 490, ESQ. M. LEON

Unico en su clase. Moderno, eléctrico, amplio, fresco, saludable, frente Universidad. Conviene para los que necesiten vivir cerca de los hospitales Calixto García o Mercedes. Habitaciones con baño privado, ventilación, hermosa vista. Con 3 excelentes comidas: $45.00, matrimonio. Una persona, desde $28.00. Cuarto tela escogida. Pensión completa para huéspedes del interior. Precios sin competencia. Garage propio y sin censor. Esmerado servicio en mesas separadas.

**TROTCHA**

Cerca baños de mar, a una cuadra tranvías y ómnibus. Economía y confort. Frescas habitaciones, con baño privado y todo servicio. Rodeado de hermosos jardines. Calzada y 2, Vedado. Precio de situación: F-2383.

**HOTEL "COLONIAL"**

SAN MIGUEL 62, CASI ESQUINA A GALIANO
Residencia para familias. Apartamentos y habitaciones: baño privado, elevador día y noche. Restaurant en octavo piso. Cocina criolla y española con carta. Moralidad. Telf. A-4611.

**THE SAVOY**

F Y 15. VEDADO.
Telf. F-6616

Situado en un lugar alto del Vedado. Con fácil y frecuente comunicación, con la Ciudad y Playas. Rodeado de jardines. Con 600 metros de hermosos portales. Las habitaciones tienen ventilación directa, teléfono, baño privado, agua fría y caliente. Precios moderados, incluyendo tres excelentes comidas. El servicio en mesas separadas, para cada familia.

# FOLLETIN 51

# DOÑA SOL

RAFAEL PEREZ Y PEREZ
De venta en la «Casa Wilson». Obispo 52. Tel. M-3850.

únicamente la serena fisonomía de Sol se muestra perfectamente dichosa y tranquilizada y que antes de empezar el relato, su mirada y la de lord Harwing se encuentran, se quedan un momento suspensas una en otra, como presa de encanto, y se desunen con un esfuerzo y un suspiro leves. Sol se ha sentado, tal vez casualmente, junto al retrato de su hermosa abuela, y bañadas por la misma luz las dos son... ¡tan asombrosamente semejantes...!

—¡Silencio...! —impone sir Grahams.

Incorporado a medias en su sillón, cruzada una pierna sobre la otra, con ademán de indolencia señoril, elegantísimo en la severa corrección del traje de etiqueta, lord Harwing empezó, en medio de un profundo silencio:

—Erase un país luminoso donde hay flores y sol, caballeros sin tacha y mujeres hermosas ;país de gestas heroicas y bravas proezas de arte y gloria: España... Y en España, una región llena de hidalguía y grandeza: Aragón. Y en Aragón, un castillo... que puede

# ALQUILERES

## CASAS DE HUESPEDES

**80**

**CASA DE HUESPEDES. AMPLIAS** habitaciones con balcón a la calle, todo servicio, agua fría y caliente, excelente comida, estricta moralidad. Precios moderados. Casa para familias. Neptuno 31, altos, teléfono M-1236.

**HUESPEDES: VIVA FRESCO, CO**medo y coma bien por precios módicos. Ofrecemos habitaciones con todos asistencia desde $35.00 dos personas, una desde $22.00. Malecón 3, primer piso izquierda. A-9231.

**SE ALQUILAN HABITACIONES CON** muy buena comida, agua caliente en los baños, una persona desde $25; matrimonios, desde $45.00. «El Castillito». Calle 17 número 56, entre J y J.

**CASA DE HUESPEDES LA MATANZA.** Reina 83 esquina a Manrique teléfono A-0238. Se alquilan amplias y ventiladas habitaciones con vista a la calle, precios muy módicos. Comida muy variada.

**HUESPEDES: HABITACIONES AMUE**bladas, con vista al Parque Central, desde 12 pesos; interiores: $10.00. Comida, si la desean. Casa familiar de moralidad. Prado 93, altos Partagás, esquina Neptuno.

**CASA DE HUESPEDES «LA ISLA»,** Monte 53, por Factoría. Exclusivamente para personas de boralidad. Habitaciones con balcón a la calle. Edificio moderno. Espléndidos baños, precios reducidos.

**«CASA RITA», NUEVA CASA DE** huéspedes. Haga una visita y compruebe las habitaciones frescas, cómodas y económicas. Elevador, teléfono. Q-Reilly 52, entrada por Habana.

**COMPLETAMENTE INSTALADA LA** gran residencia familiar que ofrece familia Horruitiner, Malecón 75, confort, buena alimentación y moralidad. Enigmos. Referencias. M-7379 Sucursal Santiago de Cuba Aguilera 28.

## CASAS DE COMIDAS

**81**

**CASA PARTICULAR SIRVE COMI**da reducido número familias. Menú variado. Artículos primera, aceite Sensal, manteca chicharrón. Dominguos arroz con pollo, postre. Precio: 1 persona 40 cts. dos 60 cts. A-7146.

**PRADO 111 ENTRE TENIENTE REY** y Dragones. Cantinas especiales para personas que estén bajo plan médico o que no les guste la comida rudimentaria de cantina. Sazón esmeradísima y económica. A domicilio. Se admiten abonados al comedor. Teléfono A-7905.

**PRADO 111 ENTRE TENIENTE REY** y Dragones. Cantinas especiales para personas que estén bajo plan médico o que no les guste la comida rudimentaria de cantina. Sazón esmeradísima y económica. A domicilio. Se admiten abonados al comedor. Teléfono A-7905.

## APARTAMENTOS

**82**

**SE ALQUILA MAGNIFICO APAR**tamento, en Obispo 65, compuesto de sala, dos habitaciones, terraza, baño intercalado, comedor y cocina. Informes. Cacheiro y Hermano. Telf. A-7780.

**APARTAMENTO PARA OFICINA O** profesional único inquilino, tres piezas, recibidor, sala, cuarto, limpieza, luz, $30, Aguiar 19, 1er. piso, entre Cuarteles y Chacón. Informa Julián Córdova. Banco Gelats Telf. M-8404.

**APARTAMENTOS FRESCOS Y CON** todo confort. Edificio moderno de ocho pisos y sótano para garage. Lens 6 esquina a 11. Vedado.

**APARTAMENTOS AMUEBLADOS,** oportunidad: Se alquila desde mayo a septiembre, magnífico apartamento, 235 W. 76th. Street, New York, 6 habitaciones, 2 baños 125 pesos mensuales. Dirijase a Jacobs 317, W. 83rd. St., New York City.

## DEPARTAMENTOS

**83**

**DEPARTAMENTO PARA FAMILIA** A la entrada del Vedado, alquilo un hermoso amplio y fresco departamento. Precio razonable. Llame a Molina al M-1642.

**ALQUILO CASA FAMILIA HONO**rable, apartamento vista a la calle, propio para oficina y habitación amueblada y toda asistencia, matrimonios sin niños. Se habla inglés. Cristo No. 39, altos.

**SE ALQUILA UN DEPARTAMENTO** para matrimonio u oficina, compuesto de tres piezas, punto fresco, frente al mar. Obrapía y San Pedro. Informan: Baraillo 7, por Obrapía.

**DEPARTAMENTO ALTOS PARA** persona de gusto, recién fabricado, propio matrimonio sin niños, 2 cuartos grandes, cocina y baño moderno. 15 entre 18 y 20. Vedado, bajos.

**LUJOSA OFICINA, A 40 PESOS,** O-Reilly esquina Aguiar. Informa conserje.

## HABITACIONES

**84**

**HABITACIONES CON BAÑO Y LUZ** constante, en edificio moderno, Monta 495, cerca de la Esquina de Tejas, en diez pesos mensuales. No tiene servicio de cocina. Informan en la Botica del propio edificio: M-4128.

**CASA FAMILIA SAN LAZARO 125,** primer piso, entre Gallano y San Nicolás alquila habitación anexa baño a matrimonio o 2 personas mayores. Agua caliente, teléfono. Precio con toda asistencia: $35.00.

**SE ALQUILAN FRESCAS HABITA**ciones con baños intercalados, desde $8.00 hasta $30.00. O-Reilly 4, altos frente al Ayuntamiento. Teléfono M-6349. García.

**SE ALQUILAN BUENAS HABITA**ciones con baños intercalados, $12. Malecón 4, altos. Teléfono M-6349.

**HABITACION BONITA, LAVAMA**nos, agua caliente, baño, luz, teléfono. Servidas las comidas a la habitación. Unicamente personas honradas, sin niños. Industria 138, frente Campoamor y Capitolio.

**PRESQUISIMA HABITACION DE** esquina con baño privado, balcón a calle, agua caliente, buena comida, toda asistencia dos personas: $45.00, otra $35.00. Hay teléfono. Belascoaín 64, altos, botica.

**SE ALQUILA UNA SALA GRANDE** para oficina en el lugar más céntrico de la Habana. Informes: Empedrado 53, bajos.

**SE ALQUILA, EN SAN MIGUEL 118,** altos, izquierda, amplia habitación, para hombre solo. Véase a todas horas.

Lea ¡ALERTA! al mediodía
Un periódico al alcance de todas las mentes y todos los bolsillos

# ALQUILERES

## 84 HABITACIONES

**SE ALQUILAN DOS HABITACIONES** con lavabo de agua corriente, a hombre solo. Casa de moralidad, Aguila número 70, bajos, casi esquina a Neptuno.

**SE ALQUILA HABITACION, CON O** sin muebles, teléfono y agua corriente. Aguila 107, altos.

**AGUACATE 88, 2o. PISO SE ALQUI**la una habitación amueblada con agua corriente a hombre solo. Casa familia honorable.

**EN JOVELLAR 6 CASA DE HABI**taciones se alquila 1 cuarto fresco a precio de situación.

**GRAN RESIDENCIA PRADO 104,** Alquílase espléndida habitación propia para 3 o 4 personas, referencias, se admiten abonados al comedor.

**DOS HABITACIONES AMUEBLA**das, con baño privado, independientes. Casa americana: F-3427.

**SE ALQUILA UNA HABITACION** fresca y cómoda, a hombre solo, empleado. Casa de familia de absoluta moralidad. Véala. San Miguel 57, segundo piso, izquierda.

**FAMILIA DE MORALIDAD ALQUI**la dos habitaciones juntas o separadas, matrimonio señoras o señoritas de buena moral. Exijo referencias Aguila 90, 2o. piso.

**SE ALQUILAN DOS HABITACIO**nes para persona sola de estricta moralidad en 6o. piso de Empedrado 49. Luz y elevador. Informa conserje.

**HABITACIONES: SAN RAFAEL Y** Belascoaín, altos de La Yarda, se alquilan dos hermosas habitaciones, con balcón, entrada por San Rafael.

**AMPLIA HABITACION BAÑO PRI**vado alquílase toda asistencia matrimonio, otra personal. Buena comida, comodidad economía. Comunicación todas partes. Línea 28, casi esquina J. Vedado. Teléfono F-6328.

**SE ALQUILAN DOS HABITACIO**nes, juntas o separadas, a matrimonio o señoras de moralidad. Hay teléfono en la casa. Escobar número 77, segundo piso.

**VEDADO. LINEA 91 ESQUINA 6;** familia honorable alquila hermosa habitación con lavabo corriente y baño al lado; propia 2 o 3 personas. Todo servicio. Cambiamos referencias. F-5632 y F-3569.

**FAMILIA HONORABLE, AMPLIA Y** ventilada habitación, propia una o dos personas, anexa baño, agua caliente, teléfono, asistencia. Comidas esmeradas. Módico precio. Paseo número 25 entre Trece y Quince. Vedado.

**EDIFICIO "CUBA", SEIS PISOS,** Empedrado número 42. Se alquilan amplias y ventiladas habitaciones, muy baratas. Elevador, lavabo, luz toda la noche. Orden y moralidad. Telf. M-5113.

## 85 NAVES Y LOCALES

**CERRO.—PALGUERAS 10 ESQUINA** a Piñera, se alquila un local de 650 metros, con pisos de cemento y techos de azotea, con sus servicios. Tiene entrada por dos calles recién asfaltadas, y está a dos cuadras de la Calzada del Cerro. Precio razonable y se dá contrato, si se desea. Informes y llave por el teléfono A-9605.

**MODERNO LOCAL, Habana 113, EN**tre Teniente Rey y Muralla, 300 metros de superficie. Llaves en la misma. Informes: FO-2163.

**HERMOSO, MAGNIFICO LOCAL,** Quinta Avenida a 28, reparto Miramar, próximo a desocuparse, propio para exhibición automóviles, muebles, víveres, guaguas, etc. Puede verse. Informes: M-7245.

### TENIENTE REY NUM. 13

Propio para establecimiento o almacén. Se alquila el piso bajo de esta casa. Llaves e informes: San Pedro núm. 6. Telfs. F-3392 y A-9619.

### OBRAPIA NUM. 51

Se alquilan dos locales, propios para almacén. La llave en Obrapía número 42, «La Caoba». Informes: San Pedro número 6. Telf. A-9619.

**NAVE ESPACIOSA, AGUIAR 112,** entre Amargura y Teniente Rey. Informan: Carlos III número 73, esquina a calle Almendares. Teléfono: U-3923.

**ALQUILO EN 10 PESOS LOCAL AZU**lejeado con nevera, mostrador y barra, carnicería propio para cualquier negocio de carnicería o lechería, Pocito y 14 al lado de la bodega, Lawton. Informan bodega y en Tejadillo No. 68, 2o.

**MODERNO LOCAL ALQUILO EN** Neptuno 164-166, entre Escobar y Gervasio. Vidrieras al frente. 380 metros superficie. Llaves e informes Empedrado 49. M-3031.

**GALIANO**
Y SAN LAZARO
El mejor local de La Habana.
APROVECHE
Unica Oportunidad de Alquilarlo
VEALO Y OFREZCA CONTRATOS POR AÑOS
Informes: Genios y Morro
Telf. M-6747

## 87 HABANA

**ALQUILO $12.00 SIN LUZ, DOS ME**ses fondo, dos habitaciones, cocina, servicio, patio. Peñalver 113 entre M. González y Oquendo. La llave e informes en el 111.

**ALQUILO MODERNOS ALTOS CEN**tricos San Francisco entre San Lázaro y Concordia, sala, comedor, dos cuartos, baño completo, cocina agua abundante. Llave San Lázaro 325, bajos.

**SE ALQUILA EL CHALET, PRADO** 6, con sala, saleta, comedor y 4 habitaciones y dos baños completos. Informes: A-8903.

**SE ALQUILA EL PRIMER PISO DE** Cienfuegos No. 20 entre Corrales y Apodaca, puede verse de 2 a 6.

### NEPTUNO 215

Entre Oquendo y Marqués González, se alquilan los altos a la brisa, sala, saleta, baño intercalado, cuatro cuartos y uno en la azotea, comedor corrido al fondo, cocina amplia, agua fría y caliente a todas horas. Informan en la misma.

**ALQUILO CASA MODERNA Y TRES** quisima en Hospital No. 6 apto. 4, entrePríncipe y Vapor. Véala. La llave la encargada. Informes: Neptuno y Soledad, mueblería.

**O-REILLY 112. FRENTE AL PAR**que Albear. Se alquila el moderno y último piso, con sala, tres cuartos, baño intercalado, comedor y cocina al fondo, bonita terraza y servicio de criados.

# ALQUILERES

## 87 HABANA

### JESUS PEREGRINO 57, BAJOS

Con sala, saleta, 3 habitaciones, baño intercalado, cocina y comedor al fondo. Informan teléfonos F-5694 y M-2037.

**ALQUILO LOS BAJOS DE LA CASA** Peña Pobre 12 esquina Aguiar en $34. Sala, saleta, tres cuartos, baño completo. Informan en la misma.

**SAN MIGUEL 235-C, ENTRE SAN** Francisco y Espada, con 3 habitaciones y una en los altos, baño completo. Acabada de pintar. Informes, en la misma.

**PRADO 19, SEGUNDO PISO. FAMI**lia particular alquila una habitación, muy fresca, con ventana y balcón al Prado, con toda asistencia. Hay teléfono.

**SE ALQUILA UNA ACCESORIA,** con sus servicios modernos. Informan: San Lázaro y Perseverancia.

**MALOJA 203, ALTOS, ENTRE MAR**qués González y Oquendo. Alquiler: treinta pesos y dos meses fondo. Sala, saleta, tres habitaciones, baño, cocina, cuarto y servicio criada. Informes: FO-1337.

**$23. SE ALQUILA LOS ALTOS DE** la casa Cádiz No. 28, sala, saleta, 2 cuartos, baño completo, tranvía por la quina de San Joaquín. Informan: Teléfonos M-6623 y M-8507.

**SE ALQUILA SAN NICOLAS No.** 145, altos, sala, comedor, cuatro cuartos, cocina y servicios. Precio: 30 pesos.

**SE ALQUILAN LOS ALTOS DE** Blanco No. 11. Informes: F-3437. Edificio Larrea 317.

**ALQUILO 2o. PISO PAULA 63 Y 66** vista a dos calles, sala, saleta, 3 cuartos, hall, baño, etc. Informan y llave Picota 69, bajos.

**ALQUILO LOS ALTOS DE ZEQUEI**ra 27 dos cuadras de Esquina Tejas, sala, saleta, tres cuartos, comedor, baño intercalado, cocina de gas y de carbón. Servicios para criados. Informan bodega de la esquina.

**AGUILA 235, PEGADO A MONTE,** modernos bajos, con sala, saleta, tres cuartos, comedor al fondo. Llave, de 3 a 5. Telf. A-9344.

**ALQUILO, INFANTA 105, ALTOS,** casa moderna, cuatro habitaciones. Informan: Telf. M-1091.

**SOMERUELOS 65, ALQUILO FRES**cos y modernos altos, sala, 3 habitaciones, comedor al fondo, baño intercalado. Llaves, misma. Teléfono: A-9690.

**ESCOBAR 11, CASI ESQUINA A SAN** Lázaro, alquilo bonitos altos, reconstruídos, sala, comedor, 3 habitaciones, baño completo nuevo, cuarto y servicio criados. Llaves misma. Informes: A-9690.

**NO CORREDORES. ALQUILO O** vendo la casa de dos plantas con mil doscientas varas de fabricación moderna esquina sitios y San Carlos, propia para cine, fábrica tabaco o industrias, informa en la misma de nueve a once a. m. Teléfono A-8040

**ALTOS Y BAJOS MAGNIFICAMEN**te situados en Prado y Malecón, se alquilan juntos o separados. Informan edificio Bacardí 414. Las llaves en Jardín de Boxeo, Prado y San Lázaro.

**$27.00 MODERNOS ALTOS, 4 HA**bitaciones, sala, comedor, baño completo intercalado. Muy frescos, agua abundante, entre dos líneas de tranvía. Vigía y Fernandina.

### 27 NUM. 9, ENTRE MARINA Y HOSPITAL

Se alquilan los pisos bajo y segundo de esta casa, dotados de sala, 3 habitaciones, comedor al fondo, con baño intercalado. Llaves e informes: San Pedro núm. 6. Telf. A-19619.

### JESUS MARIA NUM. 19

Se alquilan los altos de esta casa, propia para larga familia. Puede verse en la misma, por estar realizándose obras. Informan: San Pedro núm. 6. Telf. A-9619. Dr. Arturo Vázquez.

### SAN PEDRO NUMS. 24 Y 26

Se alquilan los hermosos altos, frente a la plazoleta de Luz. Cuentan con comodidades para larga familia, bufete, consultorio, consignación de vapores, etc., y habitaciones en la azotea. Llaves e informes: San Pedro número 6. Dr. Arturo A. Vázquez. Telf. A-9619.

### MONTE NUM. 399

Se alquila el piso alto, derecha, con comodidades para larga familia. Llaves e informes: San Pedro número 6. Telf. A-9619.

**SE ALQUILA UN SEGUNDO PISO,** con todo el confort moderno, en 25 pesos y un departamento independiente, en 15 pesos, en la casa Valle 29, al lado de la esquina de Infanta. Informan: Telf. M-4671.

**MONTE 36, PRIMER PISO, SALA,** saleta, cuatro habitaciones, baño, comedor al fondo, cocina y servicio de criados. Informes: Monte 103, La Democracia. Telf. M-2364.

**ALQUILO, TENERIFE 71, PRIMER** piso: sala, saleta, cinco habitaciones, baño intercalado, comedor fondo, cuarto y servicio de criados, Monte 170. Telf. M-3216.

**EN CRISTINA, SE ALQUILAN CA**sitas y apartamentos modernos de 2 y 3 habitaciones, a $8.00 y $10.00, con luz, etc. Ensenada y Quinta del Rey, junto a la fábrica de mosaicos La Cubana. Apéese en Cristina y San Felipe, dos cuadras de la Calzada. Un Ford lo lleva por 20 centavos. Más detalles: M-8574.

**SE ALQUILAN LOS ALTOS DE NEP**tuno 16 informan en los bajos casa de préstamos «La Equidad».

### SE ALQUILA LA CASA OBISPO

No. 72 entre Villegas y Aguacate, compuesta de cuatro pisos, propia para establecimiento. Informa: Sr. Cámara. Telf. M-6276.

**LEALTAD No. 64. SE ALQUILA CON** sala, saleta, comedor, cinco cuartos y servicios modernos, en $55.00. Infórmase en Luyanó 25, Telf. I-6412.

### ECONOMICAS

**Casas de sala, saleta, comedor, 2 3, 4 y 5 habitaciones, baño intercalado, cocina, cuarto y servicio de criados, en los mejores lugares de la Ciudad.**

**HABANA**

| | |
|---|---|
| F. núm. 235, entre 23 y 25 | 35.00 |
| Atocha 8½, Cerro | 5.00 |
| Cuba 29, bajos | 33.00 |
| A. Ramírez núm. 4 | 15.00 |
| Jesús del Monte núm. 344 | 11.00 |
| San Nicolás núm. 173, altos | 30.00 |
| San Lázaro 222 y 224 | 19.00 |
| **Magníficas habitaciones, con baño:** | |
| Amistad 68, esq. a San Miguel | 15.00 |
| Marina núm. 2, edificio Carreño | 10.00 |
| San Ignacio núm. 25 | 10.00 |
| Dragones y Amistad | 20.00 |

**OFICINA, GENIOS ESQ. A MORRO TELEFONO: M-6747**

# ALQUILERES

## 87 HABANA

**SE ALQUILA: GERVASIO 88, ESQUI**na a Neptuno, primer piso, sala, comedor, tres habitaciones, baño intercalado y cocina. La llave e informes en la misma (azotea).

**OBISPO ESQUINA A CUBA, ALTOS** del café El Tesoro. Se alquilan, propios para sociedad de recreo o bufete, ambién se pueden adaptar para viviendas, 12 grandes habitaciones. Alquiler módico.

**MALECON 62, SAN LAZARO 200, SAN** Ignacio 48, frescos y cómodos apartamentos y habitaciones independientes. Precios razonables. Informes: sus respectivos encargados.

**ALQUILO LA PLANTA BAJA, ACOSTA** 7, cinco cuartos, sala, saleta, zaguán: $35.00. Llave, altos. Informes: Salud 21. Telf. M-4712.

## 88 VEDADO

**$70 MODERNOS ALTOS A LA BRI**sa sin otra casa en sus costados. Terraza, sala, recibidor, 4 cuartos y uno criado, lavadero y garage. Calle B 250 entre 25 y 27. Informes F-2225

**ALQUILO COMODA CASA EN 39** entre 2 y Paseo compuesta de jardín, portal, sala, cuarto, comedor, cocina, baño intercalado, cuarto de desahogo. 12 pesos

**17 Y F, VEDADO, SE ALQUILAN AL** tos modernos, sala, sall, comedor dos habitaciones una alta y demás servicios. Informes al lado 17 No. 249.

**SE ALQUILA GRAN CHALET, ES**pléndidamente amueblado. También sin muebles: 5 habitaciones familia, lujosos baños, garage grande, hermoso patio y cuantas comodidades necesarias. Calzada esquina a M., entrada Vedado.

**SE ALQUILAN LOS BAJOS DE LA** calle 15 No. 197 entre H e I sala comedor, cocina y cuatro cuartos. Informan N. No. 144 esquina a 15. Vedado.

**VEDADO: L. ESQUINA A 19, SE**gundo piso. (Hay primero). Lujosos altos, muy frescos, sin verano, bella vista, tres terrazas, recibidor, sala, 5 habitaciones dos baños, comedor, cuarto criados, garage dos máquinas, servicios criados. Informan en los bajos.

**CALLE I. NUMERO 202, ENTRE 21** y 23. Alquilo cómodos y frescos bajos, acabados de pintar: portal, sala, comedor, dos habitaciones, baño intercalado, cocina y patio. Informes, la misma.

### 27 Y B, ALTOS.

Sala, saleta, comedor, tres cuartos, baño, cuarto y servicio de criados, cocina, esquina de fraile. Informan: M-1454.

### VEDADO: B. NUMERO 2, ENTRE

Tercera y Quinta. Alquilo frescos y espaciosos bajos.

**VEDADO. SE ALQUILAN LOS ES**paciosos altos de 21 y B compuestos de comedor, sala, terraza, 4 cuartos, baño intercalado, cocina, cuarto criados y servicio. Informan en la bodega.

**SE ALQUILAN LOS BAJOS DE LA** calle K esquina a 11, 2 portales, 5 cuartos, 2 baños, sala, recibidor, comedor, hall y demás comodidades con garage. Informes F-5368.

**ALQUILO BAJOS CALLE M NUME**ro tres, casi esquina Calzada, moderna decorada, $40.00, portal, sala, tres habitaciones baño intercalado, cocina cuarto criados, servicio criados, calentador gas.

**ALQUILO AMPLIO CHALET CON** garage, para dos máquinas en la calle 2 No. 208, Vedado. Informan allí.

**VEDADO. CALLE 28 No. 15 ENTRE** 17 y 19 se alquila casa moderna, terraza, sala, 4 cuartos, baño intercalado, con agua caliente, comedor al fondo cocina, $25. F-2736.

**PISO (ALTOS) LUJOSAMENTE** amueblado se alquila por tres meses en el Vedado en loma, calle F. Son cinc o posesiones y alquilo con luz y servicio $60, por embarcarme. Teléfono F-5342.

## 89 CERRO Y PALATINO

**ALQUILO UNA CUADRA AYESTA**rán Clavel 2½ entre Lombillo y Piñeira, portal, sala, 3 cuartos, comedor, cocina, baño patio grande $14.00 llave bodega. U-9733.

**SE ALQUILA PRENSA 90 ENTRE** Velarde y Washington, 3 cuartos, cocina, servicios gran patio y caballerizas propio carros o automóviles. Informan en la misma y en Prensa 55.

## 90 MARIANAO Y SUS REPARTOS

**SE ALQUILA AMUEBLADA LA CA**sa quinta situada en el Lago del Country Club Park. Se puede ver de dos a cuatro. Informes FO-7737.

### $40.00 ALQUILO RESIDENCIA AL

mendares, calle E No. 24 entre 16 y 18 acabada de pintar, verla todo el día. Más detalles Máximo, teléfono I-3173.

### FLOR AL PARK

Avenida de entrada al Country Club entre Rio Miramar y Línea ferrocarril. Lujoso chalet, gran living-room, y demás comodidades. Informan Consulado 52, altos.

**REINA Y LINEA PLAYA: PORTAL,** sala, comedor, 3 cuartos, baño intercalado y cocina, 4,000 metros terreno de cultivo. Llaves e informes, en General Lee 3, encargado.

**GENERAL LEE, ENTRE REINA Y** Concepción, chalet madera: portal, sala, comedor, 3 cuartos, baños y cocina. Informes y llaves, en General Lee número 3, encargado.

## J. DEL MONTE Y VIBORA

**ALQUILO MODERNA CASA CALZA**da de Jesús del Monte 479, portal, sala, saleta, 3 cuartos, baño intercalado, cocina servicio criada patio, agua abundante. Llave al lado.

**SAN LUIS 2 CASI ESQUINA A PAM**plona, inmediato Calzada de Luyanó. Se alquila casa con sala, saleta, una habitación baja, dos altas y demás. Llave al lado. Informes: Telf. F-2005.

**$27 SAN FRANCISCO 187 ENTRE 8a** y 9a, Víbora, pórtal, sala, saleta, 4 cuartos intercalados, comedor, hall, gran cocina, traspatio. Verse de 3 a 5. Acabada pintar.

### VIBORA

Se alquilan los altos de Milagros esquina a Párraga, compuestos de sala, recibidor, cinco habitaciones, comedor, hall, baño completo, cocina y servicios de criados. La llave en los bajos. Informa: Manuel Rodríguez, «La Dichosa», Obispo y Compostela. Teléfono M-1804.

**VIBORA. O-FARRILL 18 BARATISI**ma, entre Revolución y Lindero a 3 cuadras del Paradero, con sala, comedor y 3 cuartos, baño completo. Llave al lado, M-3227.

## 103 CRIADAS Y CRIADOS

## 92 SANTOS SUAREZ MENDOZA

**CALZADA DE LUYANO Y MANUEL** Pruna, se alquilan los altos del café, compuestos de sala, recibidor, cuatro cuartos, baño intercalado, calentador cocina y demás comodidades. Precio: $30.00. Informan en el teléfono X-1130.

**SE ALQUILA CASA EN BERNARDII** no número 1 entre Dolores y San Indalecio, con portal, sala, saleta, tres cuartos, comedor, baño, cocina y un cuartito en los altos, patio y servicio de criados. Llave en San Indalecio 46, letra D, esquina Santa Irene, teléfonos 1-5555 e 1-5190.

## LUYANO

**CHALET MAGNIFICO $60.00 POR**tal, sala, 5 habitaciones, hall, 3 baños, comedor, cocina, pantry Garaje 3 máquinas, 3 cuartos criados. Patios, jardines, etc Juan Abreu 27, Luyanó, calle asfaltada. Andrés López, M-8628 y U-2763.

**PROXIMO A DESOCUPARSE, SE AL**quila, Matías Infanzón número 3, Luyanó: portal, sala, comedor, 2 habitaciones, baño intercalado, agua caliente. Informes: Concordia 178, letra B.

### NTRA. SRA DE LOS ANGELES 10

A una cuadra de las Hijas de Galicia, sala, comedor, tres cuartos, baño, cocina, patio y traspatio. Informan: M-1454.

## 94 LAWTON-BATISTA

### TEJAR NUM. 218, ENTRE 15 Y 16

Reparto Batista, Lawton, acabada de reparar y pintar. Se alquila esta moderna casa, con comodidad para familia de gusto. Llaves e informes: San Pedro 6. Telf. A-9619.

**CONCEPCION Y TRECE, LAWTON,** casa moderna: portal, sala, tres habitaciones, servicio intercalado, cocina y dos patios: $18.00. Llaves: Concepción 302.

## 97 GUANABACOA, REGLA Y CASA BLANCA

**SE ALQUILA FRESCA Y MODERNA** casa Escobar 171 entre Sitios y Maloja primer piso, sala, dos cuartos, comedor, cocina $25.00. Teléfono M-6349. García.

**GUANABACOA: SE ALQUILAN ES**pléndidos altos, con agua a todas horas, en la calle de Maceo número 38. Informan en la Casa de Cuenllas. Telf. XO-1538.

## 98 ALQUILERES VARIOS

## CASA-QUINTA

**COJIMAR, TEMPORADA O POR** año. Calzada 53 esquina a San Marcos. El mejor lugar, casa con seis aposentos, hermoso hall y baño completo. Informes: Telf. F-2005.

**TEMPORADA DE COJIMAR: SE AL**quila espléndido apartamento, modernísimo, independiente, pegado al mar, frente baños. Precios de situación. Villa Ruiz, Cojimar. Véalo pronto. A-9477, de 9 a. m. a 8 p. m.

**EN VARADERO, SE ALQUILA TO**talmente amueblado un chalet frente a la Playa Norte. Informes F-3058.

**PLAYA DE GUANABO. SE ALQUILA** una casa amueblada con tres habitaciones. Informan: A-823 de 1 a 12 y de 4 a 6.

**ALQUILO POR EL VERANO. FINCA** de Recreo en la Calzada de la Playa de Baracoa. Chalet de mampostería con 5 cuartos y 2 baños, garage y cuartos de servicios independiente, con jardines y frutales alrededor, luz eléctrica y todas las comodidades necesarias. Informes: F-5368.

# SE SOLICITAN

## 99 SOLICITUD DE ALQUILERES

**DESEO TOMAR EN ARRENDA**miento por años buena casa en los repartos. Al escribir mande detalles. Escribir a Departamento de Clasificados DIARIO DE LA MARINA.

**DESEO TOMAR EN ARRENDA**miento por años, buena casa de campo de mampost ería dentro 40 kilómetros del Capitolio. Escribir X. X. Departamento de Anuncios Clasificados DIARIO DE LA MARINA.

## 102 AGENCIAS-COLOCACIONES

### "LA MATANCERA": A-7740

Servimos rápidamente: criadas, cocineras, choferes. Toda clase de servidumbre y empleados de ambos sexos, con referencias. Sol número 111, entre Egido y Villegas.

**AGENCIA DE COLOCACIONES. SO**licito cocineras y criadas para casa particular española o del país, sueldo: 15 y 20 pesos. F-255 entre 25 y 27 Srta. Herrera academia de corte. F-3459.

**NEW CUBAN AMERICAN, AGENCIA** de colocaciones. Se ofrece y se solicita personal competente, para el servicio doméstico, oficinas y hoteles, con buenas referencias. Consulado 142: M-1534.

**«LA HABANERA»: U-1880. SERVI**mos con rapidez, cocineras, criadas, camareros, jardineros, choferes y toda clase de servidumbre, con referencias, incluso, para el interior. Neptuno 255, esquina a Espada.

## 103 CRIADAS Y CRIADOS

**SOLICITO CRIADA ESPAÑOLA, DE** mediana edad, con buenas referencias para habitaciones y coser algo. $15.00. Vedado, calle 15 No. 380 entre 2 y 4.

**SE SOLICITA UNA CRIADA DE MA**no, blanca, trabajadora y que duerma en la colocación. Sueldo: 10 pesos y uniformes. calle B. número 225, esquina a 25, Vedado.

**SE SOLICITA CRIADA DE MANO** con referencias, Perseverancia esquina Malecón, de 12 a 4 p.m.

**NECESITO UN BUEN CRIADO DE** mano, y un chauffeur, con referencias, sueldo, $30. También necesito maestro cocinero $35. Un jardinero y un segundo criado: $15.00, Compostela No. 58.

**CON BUENA RECOMENDACION SE** solicita criada joven peninsular soltera para cuartos. Buen sueldo teléfono F-2917 Sólo llamar de 8 a 9.

**SE SOLICITA SIRVIENTA, DE ME**diana edad, blanca, para quehaceres de matrimonio, con un niño. San Ignacio 88, segundo piso, por Sol. Sra. Levín.

**SE SOLICITA UNA MUCHACHA** para los quehaceres de una casa chica, sólo dos personas en Consulado 15, bajos, sueldo: $8.

**SOLICITO MUCHACHITA DE 12** 12 a 14 años, para ayudar quehaceres de un matrimonio, se le viste y calza, tiene que dormir en la casa, informes: San Lázaro 61.

## 104 COCINERAS Y COCINEROS

**SE SOLICITA BUENA COCINERA,** repostera para matrimonio. Teléfono FO-1120.

# SE SOLICITAN

## 104 COCINERAS Y COCINEROS

**SOLICITO UNA BUENA COCINERA** blanca de mediana edad con referencias. Si es una salcochadora que no se presente. Buen sueldo. Infanta 22 letra E por San Miguel.

**SE SOLICITA UNA COCINERA, PA**ra corta familia, española o parda, que duerma en la colocación. Sueldo: 12 pesos y ropa limpia. Morell 7, entre Chaple y Zayas, Víbora.

**SE SOLICITA GENERAL COCINE**ra repostera que tenga buenas recomendaciones. Sueldo: $15.00, dormir en la colocación. Informan en San Mariano y Goicuría, (chalet grande) Reparto Mendoza, Víbora.

**SE NECESITA UNA COCINERA** blanca española que sepa cocinar y que duerma en la colocación. Informes de 12 a 3 p. m. Línea 134, esquina a 12. Vedado.

**SOLICITO COCINERA- REPOSTERA** española, de mediana edad, con buenas referencias, que sepa hacer plaza y no salga por las tardes. $20.00. Vedado. Calle 15 No. 380 entre 2 y 4.

**SE SOLICITA CRIADA ESPAÑOLA,** para cocinar y limpiar, que sea limpia y tenga referencias. Sueldo: 15 pesos. Lacret 121, entre Juan Delgado y Goicuría. Santos Suárez.

**SE SOLICITA UNA COCINERA, QUE** tenga referencias, para familia corta, calle J. número 255, altos, entre 25 y 27, Vedado.

**SE SOLICIA COCINERA ESPAÑOLA** para corta familia que duerma en la colocación. Martí 36, Marianao. Sueldo 10 pesos.

**SE SOLICITA UNA COCINERA** blancade mediana edad. Sueldo: 6 pesos. Máximo Gómez No. 441 entre Fernandina y Castillo.

**SOLICITO CRIADA PARA COCINAR** y limpiar que sepa cocinar y trajga referencias. No duerme en la colocación. Sueldo: $8.00. Línea 104 esquina 4, apartamento 1. Vedado.

**SOLICITO COCINERA ESPAÑOLA** que sea joven y limpia y sepa cocinar bien, traiga referencias, dormir en la colocación, sueldo: 15 pesos. Aguila 131 primer piso, casi esquina a San José.

**EN LINEA Y G (ALTOS) FRENTE A** maternidad se solicita una buena cocinera que sepa cumplir con su obligación. Dormir en la colocación. Buen sueldo. De 10 a 11 a.m.

## 105 MANEJADORAS

**SE SOLICITA MANEJADORA DE** color con referencias de mediana edad y del país. Calle C No. 4, frente al Parque, Vedado.

**SE SOLICITA MANEJADORA CON** experiencia, buen carácer y referencias, señora Sierra. Calle F entre 13 y 15. Vedado.

**SE SOLICITA MANEJADORA FOR**mal que tenga referencias y duerma en la colocación. Sueldo: $10 y uniforme. Informan F-2745.

**SE SOLICITA MANEJADORA CON** experiencia, buen caracter y referencias. Teléfono FO-2427.

## 108 PROFESORES

**SE SOLICITA PROFESOR GRADUA**do, con experiencia, para letras de Segunda Enseñanza. San Miguel 163, academia Norma.

## 110 LAVANDERAS LAVANDEROS

**SE SOLICITA LAVANDERA, DE ME**diana edad, de color, del país, con referencias. También para atender niña, se solicita, de 12 m. a 8 p. m. Calle C. número 4. Vedado.

## 111 CHOFERES

**SE SOLICITA UN CHOFER, CON** práctica en el comercio y que pueda dar informes de donde ha trabajado. Si no reúne esas condiciones, no se presente. Informes: Salud número 199, de 12 a 12 y media p. m., solamente.

## 114 AGENTES Y VENDEDORES

### SE NECESITAN VENDEDORES,

con carro propio, para venta de tabacos, marca muy acreditada y antigua. Solicitudes por escrito indicando las referencias y garantías que puedan dar. Enrique Estrada, Aguiar 49 (por Empedrado).

### REVENDEDORES LOCALES AMBOS SEXOS

¿Desea usted ganarse un dóllar diario? Sírvase contestar este aviso, inmediatamente, para poderle garantizar localidad exclusiva. Producto de gran consumo, agradable. Fácil venta. Ubat, apartado 851 Habana.

**SOLICITAMOS VENDEDORES EX**perimentados para distribuir artículos mucho consumo. Retribución de acuerdo con aptitudes. Forever Products & Utility Co. Herrera No. 20, altos, Luyanó. Sr. Rúa.

**UNA NUEVA FABRICA DE CHOCO**lates, caramelos y bombones, tomate al natural y en pasta. Dulces en almíbar, cremas y pastas de guayaba, solicita agentes para depósitos en el interior, que puedan ofrecer propiedades como garantía de sus operaciones. Daremos facilidades de pago a los que se encuentren en esas condiciones. Los solicitantes deben expresar la renta actual de la propiedad que ofrezcan como base del negocio. José G. Gómez, Apartado 1353. Habana.

**AGENTES: SE SOLICITAN BUENOS** Agentes de anuncios de ambos sexos, para la mejor propaganda comercial hoy existente. Algo nuevo, único y de éxito comprobado. Magnífica comisión y gastos de viaje. Oficinas Prado No. 93, altos, Sr. Coya, de 10 a 12 a.m. y de 3 a 6 p.m.

**AGENTES VENDEDORES. NECESI**to en toda la República y en la ciudad de la Habana, tienen que tener carros de reparto. Agua Mineral Fuente Blanca, Apartado 22, Guanabacoa.

**VENDEDOR FERRETERIAS SE SO**licita un vendedor de experiencia en el giro de Ferreterías. Dirijase con datos completos al apartado 34, Guanabacoa.

**VENDEDORES. — SE SOLICITAN** agentes vendedores para artículos de gran demanda tanto al contado como a plazos. Preséntese de 9 a 10 a. m. y de 2 a 3 p.m. Figuras 9, altos, entre Campanario y

DESDE WASHINGTON

## *Los congresistas y la legislación azucarera*

ESPECIAL PARA EL «DIARIO DE LA MARINA»

DURANTE los días transcurridos desde mi crónica del 30 de Mayo, los asuntos relativos a la legislación azucarera sobre cuotas han seguido discutiéndose activamente en las comisiones de Agricultura y Hacienda de la Cámara de Representantes y del Senado respectivamente, por los legisladores y por los representantes de los elementos interesados en el problema: productores, fabricantes, refinadores, etcétera.

El proyecto de Resolución Conjunta presentado por el Representante Marvin Jones, a que me referí en mi citada Crónica de Mayo pasado, fué informado favorablemente por la Comisión de Agricultura de la Cámara el día 3 del corriente mes, no sin el voto en contra de los seis Representantes republicanos que constituyen la minoría de dicha Comisión.

Al mismo tiempo que en la Cámara de Representantes se daban estos pasos para prorrogar hasta 31 de Diciembre de 1937 la vigente Ley Costigan-Jones, en el Senado también se trabajaba en el mismo sentido. El Senador O'Mahoney, de Wyoming, uno de los leaders de la Administración en las cuestiones azucareras, presentó en la rama del Congreso a que pertenece un proyecto de Resolución Conjunta muy semejante al de mister Jones. Dicho proyecto de Resolución prorroga la presente Ley Jones-Costigan, también, hasta 31 de Diciembre de 1937, pero en la Sección segunda dispone que de cualquier aumento en el consumo se reservase a los productores continentales el 40 por ciento, en lugar del 30 por ciento que fija la Ley actual. La Resolución Conjunta de mister O'Mahoney, trasladada a la Comisión de Hacienda, fué informada anteayer, día 8, por mister George, quien propuso algunas enmiendas, las cuales fueron aceptadas por la Comisión. Las enmiendas mencionadas hacen aún más breve el proyecto de Resolución, pues le suprimen las Secciones o Artículos números tres y cuatro y lo dejan reducido a sólo dos cortos Artículos, con los cuales no se hace más que prorrogar la vigente Ley Costigan-Jones, hasta la fecha antes mencionada, y se vuelve a reducir al 30 por ciento del aumento del consumo que se produzca, la parte reservada a los productores continentales, en lugar del 40 propuesto por O'Mahoney.

Informadas ya por las Comisiones respectivas de la Cámara y el Senado ambas Resoluciones Conjuntas, se encontraban listas para ser discutidas y aprobadas por las dos ramas del Congreso, pero el lunes 8 se suspendieron las sesiones, con motivo de la reunión de la Convención Republicana en Cleveland, y no se reanudarán hasta el lunes 15. Después de esta última fecha, el Presidente Roosevelt estará de regreso de su excursión por el Suroeste, y dedicará la semana entera a activar la aprobación de las leyes que estime necesarias antes de que el Congreso se cierre y comience la Convención Democrática de Philadelphia, el día 23. Entre esas leyes que se da por seguro que habrán de ser aprobadas, se cuentan las Resoluciones Conjuntas de Jones y O'Mahoney. Tan por cierto se da esto, que ya se han retirado de Washington las personas que en representación de los diversos intereses azucareros gestionaban la prórroga de la Ley Jones-Costigan.

Si no surgen dificultades imprevistas y los acuerdos a que se ha llegado se llevan a la práctica, con la aprobación de la prórroga de la Ley Jones-Costigan hasta 31 de Diciembre del 37, las cuestiones azucareras habrán quedado zanjadas por el momento, aunque de manera provisional. Con los problemas políticos pendientes, a fines de la Legislatura, no se podía hacer otra cosa.

La Ley Harrison (por Costigan) que es la que trata la cuestión azucarera de manera amplia y completa y prorroga el sistema de cuotas hasta 1940 será discutida en Enero, cuando el ongreso reanude sus sesiones, después que haya terminado ya la campaña presidencial. Como la Ley Harrison es muy extensa y contiene muchos puntos que darán lugar a fuertes discusiones, ni era posible ni era prudente empeñarse en discutirla y aprobarla en estos días de efervescencia y de controversia política. Ya es una gran cosa que en medio de la barahunda electoral se haya preparado el terreno para aprobar las Resoluciones Conjuntas dentro de breves días.

DIPLOMATICUS.

Washington, Junio 9 de 1936.

# LOS REPUBLICANOS PROMETEN DEROGAR LOS TRATADOS DE RECIPROCIDAD

## *NUEVA CONSTITUCION PARA UN REGIMEN DEMOCRATICO RUSO*

### Se proyecta la creación en Rusia de dos Consejos Supremos que tendrán las funciones legislativas normales

Los miembros de uno y otro Cuerpo serán elegidos mediante votación directa secreta en que serán electores todos los ciudadanos sin distinción de clase, origen o ideas anteriores

MOSCOU, junio 11. (AP.)—El Predium del Comité Ejecutivo Pan Ruso aprobó hoy el texto de la propuesta nueva constitución soviética, en la cual se traza el programa para la creación del régimen democrático ruso, y la fundación de dos Consejos Supremos, que tendrán las funciones legislativas. El Congreso Pan Ruso de los Soviets ha sido convocado para el 25 de noviembre, con el fin de que imponga su aprobación.

Los miembros de uno y otro cuerpo serán elegidos por cuatrienios, por votación directa y secreta, en que serán electores todos los ciudadanos rusos, sin distinción de clases u origen, salvo aquellos que hayan sido tachados de los derechos de ciudadanía, por mandamiento de los tribunales. Se establece tambien el derecho de libre reunión y de libre emisión del pensamiento, por la palabra o la prensa. Los consejos podrán iniciar legislación.

El parlamento en su conjunto, o las dos cámaras juntas, tendrán todas las obligaciones y privilegios del Poder Legislativo, de los países democráticos. Una de las Cámaras se llamará «Consejo Supremo de la Unión» y la otra, Consejo de las Nacionalidades, componiéndose el primero de 600 diputados y el segundo de 300. Los primeros se elegirán por votación directa, en la proporción de uno por cada cien mil habitantes, y los segundos por los consejos supremos de cada una de las once nacionalidades de la Unión y por los Soviets Centrales.

Cada república tendrá una representación de diez delegados al Consejo Supremo de las Nacionalidades, cada estado autonómico, cinco, y cada provincia autonómica, dos.

La constitución establece que las repúblicas unidas son: Axerbaijan, Georgia, Armenia, Kazakstan y Kirghiz, dividiéndose la Transcaucasia de modo que resulten once en lugar de las siete actuales.

El Consejo Supremo de la Union será omnimodo en sus facultades, entre las cuales se contarán las de declarar la guerra y hacer la paz, ratificar convenios, nombrar y destituir a los componentes del Consejo de Comisarios del Pueblo, etc. El Consejo de comisarios es el equivalente ruso del Consejo de ministros occidental.

Cuando no exista acuerdo entre las dos cámaras del poder legislativo, el Consejo de los Comisarios del Pueblo podrá disolverlas y convocar a nuevas elecciones.

Se concede el voto a todos los ciudadanos mayores de 18 años, sin distinción de sexo, raza, origen social, convicciones religiosas, actividades políticas anteriores, o cuantía de bienes. Las mismas condiciones se determinan para ser elegido.

Los tribunales estarán presididos por jueces electivos trienialmente. La libertad es inalienable, salvo por orden de los tribunales. Todos los ciudadanos gozan del derecho de empleo y pago «en proporción a la cantidad y calidad de la labor rendida».

La mujer gozará de los mismos derechos que el hombre en lo social, económico, político y cultural. Se establece el principio de que «quien no trabaja no come.»

Se otorga protección y garantía plena a la propiedad privada, muebles, prendas de uso personal o de comodidad, etc.

El Parlamento celebrará dos legislatura anuales de 60 días, requiriéndose, para que los proyectos sean leyes, sólo la mayoría absoluta.

Se tienen entendido por los comentadores que esta resolución, que ha merecido el apoyo de Stalin, significa el abandono del comunismo y la restitución de Rusia a la democracia.

### EL GOBIERNO AMERICANO DICE NO SABER NADA DE LA RENUNCIA DE DANIELS

WASHINGTON, junio 11. (AP.)—En los círculos diplomáticos y en la Secretaría de Estado se ha manifestado que no es cierto que Josephus Daniels haya renunciado al cargo de Embajador en México.

No existe hasta ahora la menor insinuación de que Daniels se proponga dimitir o que la Secretaría piensa reemplazarlo.

### EL CANADA EN CONTRA DE LA DEFLACION MONETARIA

OTTAWA, junio 11. (AP.)—El ministro de Hacienda, Charles Dunning, ha declarado que él es contrario a la política de la deflación. El Gobierno del Canadá mantendrá ahora un sistema monterio dirigido.

### *Una arcaica carreta tirada por bueyes fué enviada de lejos a la Convención Republicana, ensalzando a Landon como candidato*

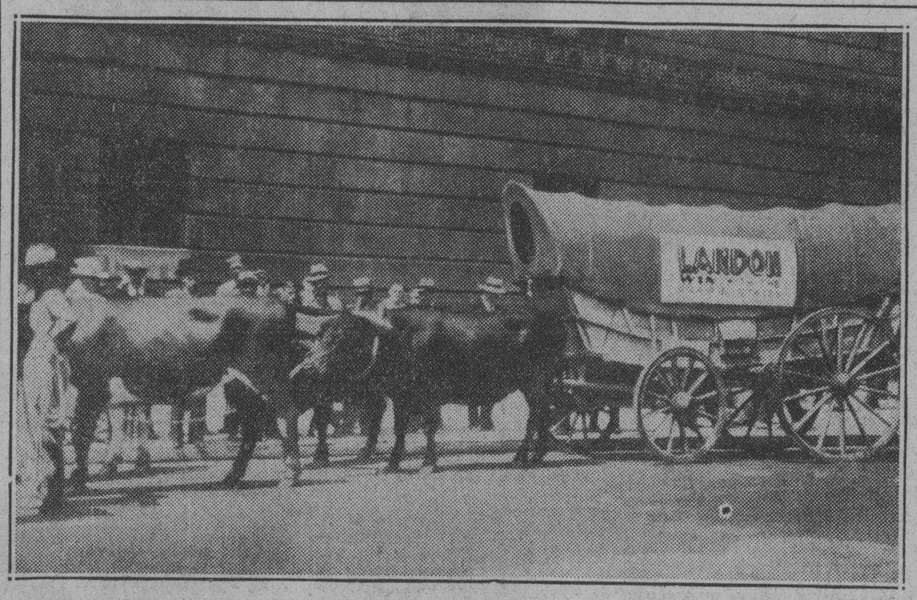


Los adictos del gobernador Landon, del Estado de Kansas, candidato a la presidencia de los Estados Unidos por el Partido Republicano, le han enviado una carreta tirada por bueyes, que ha recorrido una considerable extensión del país, llevando un cartelón en que se cantan las excelencias del landonismo. (Foto AP.)

### Con lágrimas en los ojos, J. H. Thomas, ex Secretario de las Colonias, en Inglaterra, abandonó la Cámara, en la que tanto trabajara durante más de un cuarto de siglo

Acusado de haber divulgado secretos del presupuesto y de los impuestos, con las cuales noticias se obtuvieron grandes utilidades, renunció a su acta humillado, viejo y cansado

Por Joseph Driscoll

LONDRES, junio 11. (Para el N. Y. Herald-Tribune). — La caída de dos políticos ingleses complicados en el escandaloso asunto del presupuesto, terminó en medio de una emocionante escena en la Cámara de Comunes hoy por la tarde, cuando J. H. Thomas, ex-Secretario de las Colonias, y su amigo, Sir Alfred Butt, anunciaron que renunciaban sus puestos en el Parlamento retirándose a la vida privada.

Tanto sus amigos como sus enemigos políticos guardaron respetuoso silencio cuando Thomas, apenas una triste sombra del hombre que una vez fué orgulloso miembro del Gabinete Británico, protestó con lágrimas en sus cansados ojos que él «nunca había confiado a sabiendas, un sólo secreto del presupuesto nacional». Durante su peroración, Thomas dijo que este era el momento más triste de su vida toda. En la misma vena se expresó Sir Alfred Butt. Dijo éste que estaba pasando por el momento más amargo de su vida, siendo sólo víctima inocente de una grave injusticia.

Sus colegas parlamentarios, con cierta simpatía, pero inconmovibles en el cumplimiento de su deber, mantuvieron perfecto silencio hasta que Thomas y Butt abandonaron el recinto de la Cámara, quizás para no volver a ella jamás. Entonces se inició un fiero debate durante el cual la oposición al Gobierno pidió que se actuase contra todos los culpables en el escandaloso hecho. El debate alcanzó su punto culminante cuando un miembro conservador del Parlamento calificó a un colega comunista de «asqueroso cerdo». La excitación en la Cámara fué enorme, satisfaciendo las esperanzas de los espectadores que colmaban las galerías destinadas a visitantes. Cientos de personas, las que no lograron penetrar en el recinto, permanecieron en las afueras para ver salir a Thomas y a Sir Alfred.

Thomas, quien era miembro del Parlamento y Secretario de las Colonias en el Gabinete de Stanley Baldwin, puesto que renunció hace tres semanas cuando un tribunal especial dictaminó que Thomas había descubierto sin derecho, varios secretos relacionados con el aumento del presupuesto, impuestos y tarifas, aprovechándose de ello para lucrar indebidamente. Un gran silencio reinó en la Cámara, hoy, cuando Thomas, al parecer mucho más viejo que sus sesenta años, se levantó para pronunciar su discurso. El, como hemos dicho, protestó de que, a sabiendas, no había divulgado nunca secreto alguno en relación con el presupuesto nacional.

Aludiendo a su conocida afición a los caballos de carrera y a las historias pornográficas, dijo: «Mis vicios si es que vicios pueden llamarse, no los he ocultado nunca a nadie, ni aún a mi propia familia».

Thomas terminó diciendo que renunciaba aconsejado por sus amigos. Añadió que éstos le habían recomendado, también, que luego tratase de ser reelecto al Parlamento. «Señores: a mí no me quedan fuerzas algunas», dijo, con la voz acongojada Thomas, «para participar en una lucha electoral. Pero si aún lo hiciese y triunfase eso no borra la mancha que el tribunal ha dejado caer sobre mí. Yo he rechazado, pues, ese consejo amigo y presento ahora mi renuncia como miembro de este Parlamento».

Thomas casi se desvaneció, cuando terminando su discurso, dijo: «Nada más podrá decirse que pueda humillarme aún más. Pero yo puedo, al menos, ir junto a una persona que comparte siempre mis desgracias y mis alegrías, mis derrotas y mis triunfos. A ella he de ir en este momento, el más amargo de mi vida». Al decir ésto, Thomas dirigió una mirada hacia la galería donde se sentaba su esposa.

Thomas se sentó entonces en medio de completo silencio y pocos minutos después, abandonó la Cámara, donde por más de un cuarto de siglo, había laborado tanto por su patria.

Sir Alfred Butt, quien siguió a Thomas en el uso de la palabra, dijo tersamente, apenas sin emoción alguna en la voz, que ni Thomas ni ningún otro miembro del Gabinete le «confiaron nunca consciente o inconscientemente, secreto alguno de importancia».

Apenas había salido Butt, Stanley Baldwin inició el debate. Dijo que ni Thomas ni Butt habían sido condenados ni aún acusados de la comisión de un acto criminal. El informe del tribunal especial no fué una declaración de culpabilidad sino simple declaración de que se había hecho una «divulgación sin autorización». Entonces Clement Attlee, lider del Partido Laborista, pidió que se hiciese una investigación completa. Entonces se oyó la voz del miembro comunista, Gallacher, que dijo que Thomas había sido corrompido por los grandes capitalistas: «Coged a la familia real, gritó Gallacher, coged la aristocracia, los grandes financieros, etc., y metedlos en un barco rumbo al Africa y la nación continuará existiendo. Pero suprimid las clases trabajadoras y, ¿a dónde iremos a parar?».

«Sois un cerdo asqueroso», rugió rojo de ira el teniente coronel Mason, miembro ultra-conservador del Parlamento. Esto creó un pequeño escándalo, terminándose cuando el irascible coronel pidió perdón por haber usado una frase «poco fina».

### SIETE AHOGADOS AYER EN VIENA AL ESTRELLARSE UN BARCO CONTRA UN PUENTE

VIENA, junio 11. (AP.)—El vapor fluvial «Wien», se estrelló contra uno de los pilotes del puente Reichs, partiéndose en dos. Se hundió en tres minutos, ahogándose siete de sus tripulantes, a la vista de millares de personas que cruzaban los muelles a esa hora. El buque descendía el río para recoger carbón, antes de tomar 1.200 pasajeros y la corriente lo arrastró hasta los pilotes.

### Cómo fué el ataque con huevos podridos al supuesto Ferrara

Este ayudó a perseguir a los autores sin saber que lo trataban de agredir a él

Como ampliación del cable publicado por nosotros acerca de la agresión de que fué objeto un periodista mexicano a quien varios comunistas cubanos confundieron con el doctor Orestes Ferrara, ofrecemos la información que en este sentido publicó el diario «Excelsior» de la Ciudad de los Palacios. Dice así:

Confundiendo al periodista Manuel R. García, uno de los fundadores de «Excelsior», con el señor Orestes Ferrara, ex Secretario de Estado de Cuba, un grupo de comunistas cubanos lo hizo víctima de un atentado cuando comía en el restaurante «Lafayette», en la Avenida Morelos, ayer al mediodía.

El señor García—según nos refirió—llegó al restaurante en compañía de su amigo Narciso Cavazos y tomó una mesa al fondo del establecimiento. En el local se encontraban comiendo, en otras mesas, el señor Ferrara y su esposa; el Ministro de Colombia en México, su esposa, y el agregado de la Legación, señor Rómulo Roso, y el aviador colombiano Nicolás Reyes; el Subprocurador del Distrito Federal, licenciado Avalos y otras personas más.

El señor Ferrara ocupaba la mesa del centro del restaurante cuando se presentaron a la puerta del establecimiento cuatro individuos, que más tarde fueron identificados como cubanos de filiación comunista.

Los cuatro desconocidos dirigieron la vista a todas las mesas, como buscando a alguna persona, y uno de ellos dijo a sus compañeros:

—«Ahí está...»

Acto continuo, los comunistas comenzaron a arrojar huevos podridos contra el señor García, a quien confundieron con el señor Ferrara.

Los huevos se estrellaron contra las paredes, salpicando de clara y yema a varios de los comensales. Algunos proyectiles hicieron blanco en el cuerpo del periodista García, manchándole su traje lamentablemente.

Indignados por esta intempestiva agresión que no se explicó por el momento, el señor García, su amigo Cavazos, el agregado de la Legación de Colombia, señor Roso y el propio señor Ferrara, se levantaron de sus respectivos asientos y salieron del restaurante en persecución de sus salvajes agresores.

El señor Ferrara persiguió a uno de los comunistas, en defensa del señor García, sin saber que la afresión había sido fraguada en su contra y que sólo por una mera equivocación logró escaparse de ella.

Los cuatro comunistas huyeron por rumbos opuestos, y cuando sus perseguidores llegaron a la esquina de la Avenida Morelos y la calle de Abraham González, otro individuo, que aparentemente dirigió al grupo y protegió su fuga, disparó contra el señor García un balazo.

### EL «LLOYD» NO ACEPTA LOS RIESGOS DEL PRESUPUESTO A CAUSA DE LO OCURRIDO

LONDRES, junio 11. (AP.)—El canciller del Tesoro, Chamberlain, manifestó que la agencia aseguradora Lloyds, no aceptaba riesgos contra el presupuesto durante le presente ejercicio, debido a las últimas revelaciones indiscretas que se cree abracen otros puntos también.

### Mientras la Cámara francesa daba su aprobación a las leyes que benefician al obrero, surgían nuevos conflictos

En una sesión de siete horas, la Cámara aprobó rápidamente la ley que concede a los obreros vacaciones con sueldo, la exención de ciertos tributos a los veteranos; y otras más

PARIS, junio 11. (AP.).—La Cámara de los Diputados por una abrumadora mayoría aprobó hoy la mayor parte de las reformas sociales presentadas por el gobierno de León Blum, con el fin de que cesen las huelgas.

En una sesión de siete horas, la Cámara aprobó precipitadamente la ley que concede a los obreros el derecho a vacaciones con sueldo, exceptúa a los veteranos del pago de ciertos impuestos, restaura los sueldos que habían sido reducidos por el gobierno de Tardieu a los empleados públicos y reconocetaSHRDLUetaoin lectivos.

El proyecto de ley que establece la semana de cuarenta horas, y que encontró gran oposición en la Cámara, ha quedado sobre la Mesa hasta mañana en que León Blum hará de dicho proyecto cuestión de confianza, obligando a los diputados a aprobarlo.

Todas las medidas aprobadas esta noche por la Cámara de los Diputados tienen que hacerlo ahora por el Senado. La mayor oposición que encontraron los proyectos de hoy dieron siete votos en contra en el caso de los contratos colectivos.

Uno de los pocos desórdenes de la huelga se registró hoy en Versalles, donde un patrono hizo varios disparos contra uno de los huelguistas.

Mientras los legisladores estaban enfrascados en la discusión de las leyes reivindicatorias pedidas por los trabajadores, los huelguistas se dedicaban a cerrar los restoranes, cafés y bares de la capital. Las criadas de servir amenazaron con ir a la huelga.

En los pasillos de la Cámara de los Diputados, se expresó por parte de muchos legisladores el temor de que la Federación Obrera, perdiera el control del movimiento huelguista, a cuyo efecto, los diputados de la oposición citaban el hecho de que muchos obreros se han negado a volver al trabajo no obstante haber llegado a un acuerdo las representaciones gremiales y patronales.

El primer ministro León Blum, en el discurso que pronunció pidiendo a la Cámara que le ayudase a resolver las huelgas mediante la rápida aprobación de las leyes que había presentado, anunció que pediría un voto de confianza a la Cámara.

Nuevas huelgas se han producido en la capital y en provincias durante el décimo séptimo día de la ocupación de las fábricas por los obreros. Los huelguistas piden aumento de salarios y reducción en las horas de trabajo.

Es imposible hacer un cálculo del número de obreros que han ido al paro, debido al arreglo parcial de algunos de los conflictos.

El gobierno asegura que «el movimiento huelguista decae», pero los diputados de provincias presentaron a la Cámara informes completamente distintos a los que dió a conocer el Gobierno sobre el estado y número de las huelgas.

En muchas fábricas ondean banderas rojas. Los huelguistas desfilaron en manifestación por delante del edificio de la Cámara de los Diputados con el puño en alto.

Una de las medidas presentadas por León Blum, la que exceptúa a los veteranos del pago de ciertos impuestos, fué aprobada por unanimidad.

Mulhouse y Dunkerque se encuentran en plena huelga general y las actividades de ambas ciudades se hallan totalmente paralizadas.

Blum dijo a la Cámara que no apelaría a la fuerza para desalojar a los obreros de las fábricas, indicando que el empleo de la fuerza sólo daría por resultado un levantamiento general de las masas.

### Cerca del sesenta por ciento de las importaciones en E. Unidos se hallan exentas del pago de los aranceles

En su programa electoral dicen que derogarán la ley que autoriza los Tratados, por inútil y peligrosa y porque sus efectos en la agricultura e industria fueron fatales

CLEVELAND, junio 11. (AP.)—El texto del programa electoral del Partido Republicano, prometiendo la derogación de los tratados de reciprocidad así como mantener a la nación alejada de todo conflicto exterior dice:

ARANCELES. — Cerca del sesenta por ciento de todas las importaciones compite directamente con los productos de nuestra industria. Nos comprometemos a mantener en la lista de artículos libres del pago de derechos arancelarios todos aquellos productos que no se produzcan en los Estados Unidos en cantidades comerciales. En cuanto a los artículos que comercialmente compitan con nuestros campos de cultivo, nuestros bosques, nuestras minas, nuestras pesquerías, nuestros pozos de petróleo, nuestro trabajo y nuestras industrias, mantendremos una protección suficiente en todo tiempo para defender al agricultor y al asalariado americano contra la competencia destructora que emana de las subvenciones de los gobiernos extranjeros y de las importaciones de países donde el trabajo está depreciado o lo está su moneda.

«Derogaremos la vigente ley que autoriza la concertación de tratados de reciprocidad, por inútil y por peligrosa. Sus efectos en la agricultura y en la industria han sido destructores y su continuación perjudicará a los asalariados y a los campesinos.

«Restableceremos el principio de los aranceles flexibles a fin de hacer frente a las variaciones de las condiciones económicas en este país y en el extranjero, al mismo tiempo ampliaremos las facultades de la Comisión de Aranceles con el fin de promover el comercio internacional, estabilizar el dinero y lograr un adecuado equilibrio entre la agricultura y la industria.

«Condenaremos la negociación secreta de tratados de reciprocidad comercial, sin la debida información pública y la aprobación legislativa.

ASUNTOS EXTERIORES. — Prometemos promover y mantener la paz por todos los medios honorables que no nos lleven a alianzas o compromisos políticos.

Obedientes a la tradicional política exterior de América y la voluntad del pueblo americano, repetidas veces expresada, prometemos que los Estados Unidos no serán miembros de la Liga de Naciones ni del Tribunal Permanente de Justicia Internacional ni concertarán aliazas con las naciones extranjeras.

Promoveremos, como el mejor medio de asegurar y mantener la paz mediante el arreglo pacífico de las disputas, la gran causa del arbitraje internacional mediante el establecimiento de tribunales libres e independientes que resolverán tales disputas de acuerdo con la ley, la equidad y la justicia.

DEFENSA NACIONAL. — Fomentaremos el ejército y la armada, incluyendo las fuerzas aéreas, a fin de que constituyan una verdadera defensa de la nación.

Cooperaremos con los demás países a la limitación de los armamentos y al control del trfico de armas.

### *Van Zeeland no pudo formar el Gabinete belga*

Once mil obreros han ido a la huelga para apoyar la de los estibadores

BRUSELAS, junio 11. (AP).—El ex jefe de gobierno, Paul Van Zeeland, informó al rey Leopoldo III, que no había logrado constituir nómina, para la organización de un gabinete.

**ONCE MIL OBREROS BELGAS A LA HUELGA PARA APOYAR A LOS ESTIBADORES**

AMBERES, Bélgica, junio 11. (AP). Ocho mil obreros pulidores de diamantes de esta ciudad y tres mil mineros de Lieja, se han declarado hoy en huelga para apoyar el paro de los diez mil obreros del puerto.

Casi 6.000 carros de fletes se encuentran demorados en los patios de las estaciones de Amberes y cuatro mil más están detenidos en las distintas estaciones ferroviarias del país como resultado de esta huelga.

Los obreros piden aumento de salarios, la semana de cuarenta horas y vacaciones anuales con sueldo.

El movimiento en este puerto está totalmente paralizado.

### La festividad del Corpus Christi se celebró en Munich

La procesión tenía una milla de largo, pero no revistió carácter oficial

BERLIN, junio 11. (AP).—Los católicos alemanes celebraron, con la solemnidad usual, la fiesta del Corpus Christi, desfilando, en Munich, en una procesión de milla y media, para la cual se concedió autorización, aunque prohibiendo que llevasen la bandera de la casa real de Wittelbasch. El príncipe Ruperto de Baviera no participó en el desfile de las Juventudes Católicas, que se verificó bajo un fuerte aguacero.

En Regensburg no se permitió a los católicos que llevasen la bandera pontificia y en Wurzburg se advirtió a los empleados públicos que, de ir en las procesiones, lo harían con carácter de «particulares».

En Berlín, la procesión efectuóse alrededor de la Catedral de Santa Eduvigis; en el acto ofició el obispo, céonde Conrado Von Preysing Lichtenegg-Moss. En la iglesia católica de la guarnición se dijo misa especial para los militares de esa confesión.

El Dr. Wilhelm Frick prohibió que se engalanasen los edificios públicos de los países católicos, como se hacía antaño, a pretexto de que «el acto no es lo bastante importante».

**EL PERIODICO «PARISER TAGEBLAT» HARA POLITICA NAZI**

PARIS, junio 11. (AP).—Los alemanes contrarios al régimen nazi han comenzado a publicar un periódico así que supieron que el «Pariser Tageblatt» pasó a depender de la Embajada alemana.

El «Tageblatt» estaba editado por Georg Bernard, ex director del «Berliner Vossische Zeitung», quien se halla actualmente de visita en Nueva York. Se le informó que el periódico asumiría en lo adelante «una actitud más leal hacia el régimen nazi», y que, por tanto, ya no necesitaba de sus servicios.

### En Alaska hubo varios incendios e inundaciones

Después de tres días de tremenda lucha fué dominado el gran incendio forestal

ANCHORAGE, junio 11. (AP.)—Varios incendios se han originado en los bosques de Alaska esta noche, coincidiendo con una elevación de la temperatura que no es propia de esta estación.

En el alto Kuskokwin, territorio subártico comprendido entre Anchorage y Nome, se han registrado incendios e inundaciones.

Tambien en el Sur, en el Panhanble de Alaska, alrededor de Juneau, se han incendiado los bosques.

Los guardias han redoblado la vigilandia en el bosque nacional de Tongase en esa área al objeto de impedir nuevos brotes.

El personal que se ofreció voluntariamente a combatir las llamas ha logrado, después de tres días de lucha, dominar el fuego en los bosques próximo a Ankyox, Columbia británica. Las llamas destruyeron una casa escuela y varios edificios abandonados y se acercaban a los alrededores del pueblo.

bwo(caron

**Lea ¡ALERTA! al mediodía. Un periódico al alcance de todas las mentes y todos los bolsillos**

## *ACTUALIDAD INTERNACIONAL*

SALVO dieciocho votos que estado de Wisconsin y uno dió Virginia al senador Borah, co adversario, casi por aclamación resultó postulado candidato presidencial de los republicanos, el gobernador de Kansas, Landon, el Borah, con 61 años a cuestas, ha brado quizás su última batalla. combate por el «liberalismo» tro de la tesis reaccionaria del publicanismo. Defensor de la Constitución jeffersoniana y a la vez campeón de los agrarios norteamericanos (que quieren resolver su suerte por medios que no son precisamente los constitucionales), adicto de métodos monetarios que se salen de la ortodoxia económica, Borah quería quedar bien con los dos, contentar a los conservadores del republicanismo y a la vez defender sus teorías «progresistas». De ahí que desde el primer momento se le considerase un candidato poco fuerte, aunque pudiera llevar al programa del partido sus tendencias menroyanas y su afecto a la política aislacionista, que mantiene desde su memorable campaña contra los programas internacionales de Wilson. Además, Borah, que progresista, no era todo lo liberal ni todo lo conservador que exige esta época de definiciones, máxime cuando en sus pronunciamientos de política exterior se recuerdan sus famosos «volte face» que le han restado respeto.

Se le supone por algunos, el motor de la política del Buen vecino», por haber mantenido en casos la terca oposición al aislialismo. En la época de Coolidge, empero, defendió a última hora que había combatido al Presidente en el caso de Nicaragua. Fué de que quiso repudiar el tratado de Quesada y defender la anexión de la Isla de Pinos a los Estados Unidos, no por convicción de una clase, sino sólo por hacer una oposición de intereses políticos al entonces presidente de la Unión. Borah es simplemente un politicastro más, por lo cual no ha prosperado seguramente, la tendencia que quería representar y que, con su derrota en Cleveland, quizás quede de muy mermada. El progresismo, además, se encuentra muy dividido.

Landon, por su condición de gobernador de un estado agrícola, su vinculación política en Washington; por su carácter de hombre de la pequeña burguesía, resultaba los republicanos el hombre idóneo para enfrentarlo con Roosevelt. Conservador por republicano, no partidario de las fórmulas inflacionistas, enemigo del crecimiento del déficit y de la prodigalidad, sus simpatías entre los campesinos, es una esperanza de victoria, o más bien un elemento designado para refrenar los arranques demagógicos del rooseveltianismo, y para reconquistar el perdido afecto de los republicanos en algunos estados.

Hablando en el campo de batalla de San Jacinto, Roosevelt recordó a Sam Houston, el antinacionista de Texas. La guerra tejana, que en este discurso se reconstruía, fué una expedición imperialista, ejecutada por un método que fracasó antes en la Florida, con la prisión de Mac Pherson que, pretendiendo la provincia floridana, intentó arrebatarla a España, proclamando allí una república independiente. En California se hizo también lo mismo y en Cuba se intentó con la campaña de Narciso López. «Los Estados Unidos—dijo Roosevelt—no apetecen ya sembrar sus fronteras». ¿Y Puerto Rico? ¿No se hizo la misma sistemática promesa en la Resolución Conjunta de abril de 1898? Además, la expansión se puede realizar también por ensanchamiento del orden económico, no necesariamente por ocupación territorial. Lo que Houston hizo con Texas fué idéntico a lo que realizó el Dr. Jameson (1896) en las repúblicas surafricanas.

Rusia prepara una constitución para la formación de un Estado democrático, según nos afirman. La psicología rusa, afecta a las formas colectivistas, apegada a un comunismo ancestral, necesitaba tomar un poco de vapor, pero jamás se llegará allí a las formas de la democracia que nunca conoció la estepa. La reforma, iniciada hace dos años, para hacer cesar la presión sobre el ánimo público, en 1934 la hostilidad de los grupos que inmolaron a Kyrof, la enemiga de la facción Zinovief-Kamenef. Ahora, hay que acelerarla: Stalin necesita unir a todos los rusos frente a la amenaza doble de guerra, rehuir de la guerra civil, y la defensa del territorio nacional en la cual nunca ha dejado de manifestarse el patriotismo del pueblo de Rusia.

J. L. R.

### La Convención Republicana eligió a Landon su candidato presidencial y aprueba el programa de ese partido

La designación de Landon como candidato a la Presidencia de los Estados Unidos ha sido casi unánime, toda vez que los demás candidatos a la nominación han ido retirándose

CLEVELAND, junio 11. (AP.).—La Convención nacional republicana aprobó esta noche por unanimidad, el programa que llevará el Partido a las próximas elecciones presidenciales, comprometiéndose a derogar la ley que permite la concertación de tratados de reciprocidad comercial y a mantener a los Estados Unidos alejado de toda clase de alianzas y compromisos internacionales.

Después procedió a la designación de Alfred Landon, de Kansas, como candidato a la presidencia.

La derogación de muchas de las leyes dictadas bajo la administración del Presidente Roosevelt, la nivelación de los presupuestos sin creación de nuevos impuestos, el restablecimiento de la política de aranceles flexibles, y la seguridad de que la nación no ingresará en la Liga de las Naciones ni en el Tribunal Permanente de Justicia Internacional de La Haya, son los puntos más importantes del programa electoral republicano.

La designación de Landon, como candidato presidencial del Partido Republicano, ha sido casi unánime, pues candidato tras candidato, todos cuantos tenían aspiraciones fueron retirándose, dejando el campo al Gobernador de Arkansas.

John B. M. Hamilton, manager de la candidatura de Landon, lanzó su nombre para la nominación presidencial e inmediatamente se efectuó una manifestación, que duró varios minutos, al mismo tiempo que la banda de música ejecutaba «Oh Suzzana».

El programa nada dice, acerca de Puerto Rico, no obstante las gestiones hechas por la delegación de esa isla, a fin de que el partido republicano prometiera concederle la condición de Estado de la Unión.

El Gobernador Landon agregó al programa electoral una declaración personal a favor de que se dote a los Estados Unidos de una moneda garantizada por oro, así como de la reforma constitucional, caso de ser necesaria, para autorizar a los estados a que regulen los problemas relacionados con los salarios y la jornada de trabajo.

Otros puntos en los cuales los republicanos basarán su campaña presidencial, son:

Un currency sano, reglamentación de los salarios y jornada de trabajo para las mujeres y niños, por los estados, sin enmiendas constitucionales, y protección de los derechos del trabajador a los contratos colectivos.

Rígida aplicación de las leyes penales y civiles contra los monopolios.

Socorros a los obreros sin trabajo administrados por los estados, mediante contribuciones de éstos y del estado federal.

Subvenciones a los agricultores a base de la conservación del suelo y para compensar la falta de protección arancelaria.

El programa electoral formula los siguientes cargos:

Los poderes del Congreso han sido usurpados por el Presidente.

La integridad y austeridad del Tribunal Supremo, han sido discutidas.

**HOOVER APRUEBA EL PROGRAMA REPUBLICANO**

NUEVA YORK, junio 11. (AP.).—El ex presidente Hoover declaró esta noche que el programa electoral del partido republicano, constituye «una declaración militante, definitiva y progresiva de las necesidades del país.»

«El programa electoral —dijo— cubre admirablemente, los principios y métodos que he defendido repetidas veces.

«Cuando se pongan en práctica por el pueblo americano, esos principios regenerarán al país.»

### El mariscal Badoglio fué nombrado duque de Addis Abebá y quedará al frente de todas las tropas italianas

Se asegura que por la Gran Bretaña ha sido presentado a Francia un plan encaminado a la revocación de sanciones contra Italia basándose en que no impidieron el terrible desastre etíope

Por SONIA TOMARA

ROMA, junio 11. (Exclusivo «N. Y. Herald Tribune».)—El conquistador de Abisinia, mariscal Prietro Badoglio, abandonó hoy su cargo de Virrey de Etiopía, reanudando sus funciones de Jefe del Estado Mayor italiano. Badoglio recibió el título de Duque de Addis Abebá de manos del rey Víctor Manuel, en reconocimiento de sus servicios en Africa.

El mariscal Rodolfo Graziani, comandante de las fuerzas italianas en el frente sur de la guerra etíope, fué nombrado Virrey por el premier Mussolini y sobre sus espaldas caerá la farea de organizar y llevar a cabo la pacificación del territorio conquistado.

Dos factores han obrado en la decisión del Duce en cuanto a no enviar a Badoglio otra vez a Etiopía. Primero, la salud del militar es precaria y difícilmente podría aguantar las inclemencias del clima africano; y segundo, Mussolini desea mantener en Italia para organizar las fuerzas armadas del país, en preparación de una posible guerra europea, a su primera figura militar.

Según se tiene entendido, el propio Badoglio prefirió no volver a Africa y esta mañana visitó a Mussolini con el objeto de solicitar ser relevado de sus deberes en Etiopía. Como jefe del Estado Mayor, se espera que Badoglio reorganice todas las armas de Italia para hacerle frente a cualquier eventualidad en el Mediterráneo o en los Alpes.

Badoglio, que desde el advenimiento del fascismo se había mostrado opuesto a este régimen, hizo fe pública hoy de su conversión al fascismo, al visitar las oficinas del Partido Fascista en Roma, para ser presentado con una tarjeta que lo identifica como miembro del Partido. En presencia de altos oficiales del Partido Fascista, Badoglio pronunció un discurso elogiando la transformación de la juventud italiana bajo el régimen del Duce.

Personas allegadas a Badoglio aseguran que el mariscal quedó muy impresionado ante el contraste ofrecido entre las camisas negras que dirigió recientemente en Africa y las tropas italianas que lucharon bajo sus órdenes en la guerra mundial. En la opinión de Badoglio, las tropas fascistas de la Italia de hoy son más valerosas y están mejor disciplinadas que los ejércitos italianos en la guerra mundial.

PARIS, junio 11. (AP.)—Se ha sabido que la Gran Bretaña ha presentado al Gobierno francés un nuevo proyecto para la derogación de las sanciones, a título de que no impidieron la destrucción de Etiopía, y su inutilidad para el castigo de Italia y para la revisión del Convenio, modificándose el texto del Artículo XVI, que hacía obligatoria la aplicación de las sanciones para todos los componentes de la Liga.

Se reconoce, empero, que el concurso de Italia con la S. de N. para la elaboración de un nuevo pacto de Abisinia, depende el que acepte o no el nuevo régimen etíopico.

En la revisión del convenio se establece una división del mundo en regiones, dentro de las cuales es obligatoria la promulgación de sanciones, sólo en el caso de que en el área se registre un hecho de agresión, punible por las medidas coercitivas referidas. Se cree, no obstante, que la discusión del futuro de

SUPLEMENTO DIARIO EN ROTOGRABADO

# DIARIO DE LA MARINA

ACTUALIDAD NACIONAL E INTERNACIONAL

LA HABANA, VIERNES, 12 DE JUNIO DE 1936

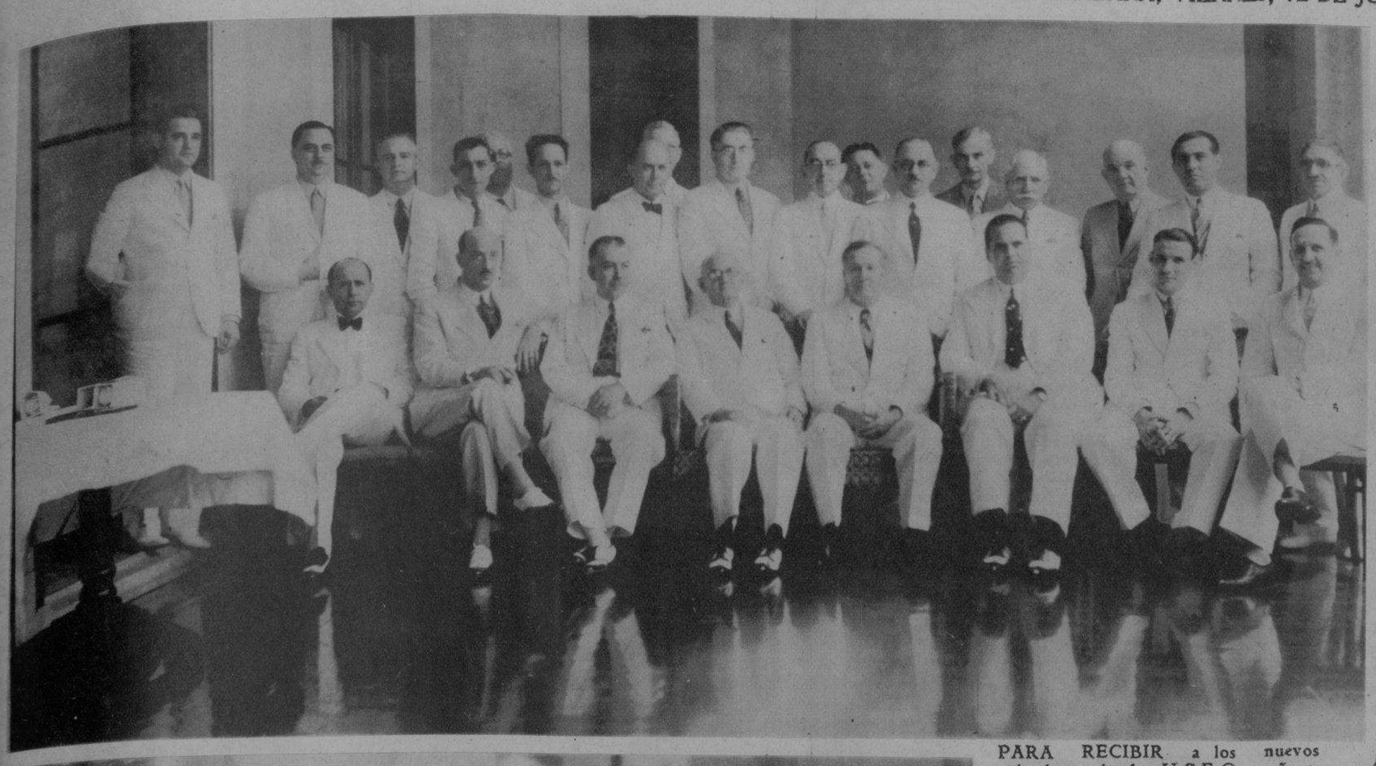

PARA RECIBIR a los nuevos miembros de la USEC, señores Blanco Herrera, Rafael Palacios, Francisco Gómez, Jorge Rodríguez, Rodríguez Walling, Mariano Rodríguez Silva y Dr. Solaun Gremer, se llevó a cabo un almuerzo en el Hotel Nacional, ayer, al que asistieron distinguidos miembros de esta importante institución, entre los que se cuentan su Presidente, Sr. J. M. Casanova, el Sr. Conde del Rivero, el Dr. R. M. Angulo y otros (F D)

UNA MONTAÑA de agua en un asalto combinado de cortinas de los bomberos de Filadelfia, en reciente exhibición que se llevó a cabo en aquella ciudad. Numerosas toneladas de agua fueron lanzadas, demostrando su eficiencia el servicio de bomberos (F. W.)

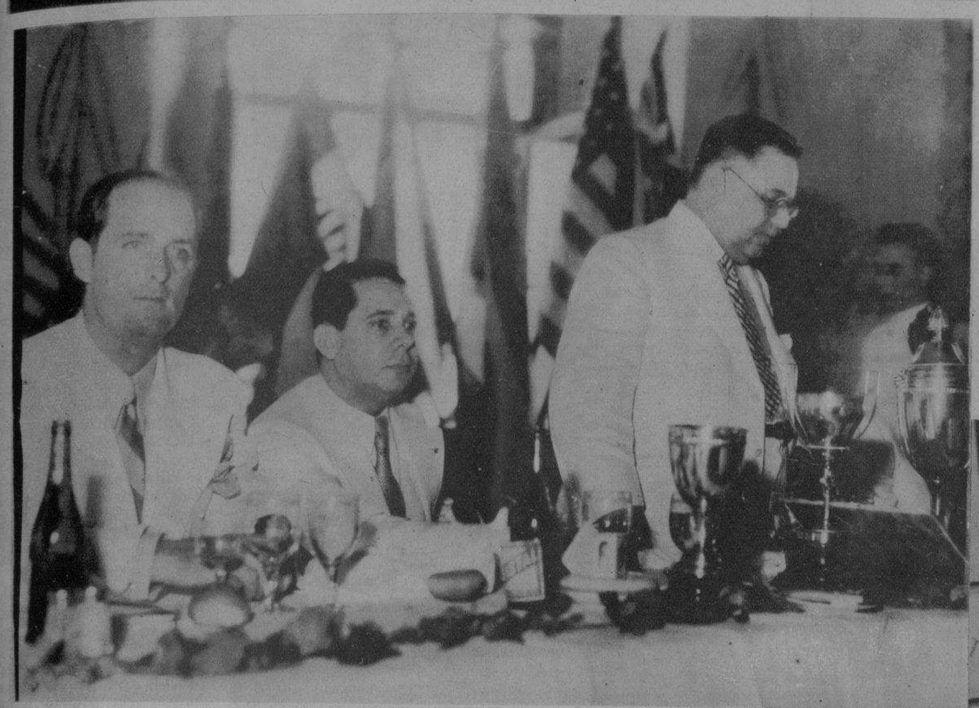

LA SESION ROTARIA de ayer tarde tuvo como tema el asunto del analfabetismo en Cuba, concurriendo como invitado de honor el Secretario de Instrucción Pública, doctor Luciano R. Martínez, quien expuso brillantemente las perspectivas de la educación. En la foto: los doctores Oñorga y Fifo Bock. Presidió la comida el Dr. Galigarcía (Foto D. M.)

LA ASOCIACION de Comerciantes de la calle de Galiano, reunióse ayer en fraternal almuerzo en el restaurant La Isla. Entre los comensales se destaca al fondo nuestro compañero Sánchez Arcilla, el cronista Cándido Posada, los señores Aixalá, Heliodoro García, Joaquín Díaz y otros (F. D. M.)

GENERAL ANASTASIO Somoza, jefe de la Guardia Nacional de Nicaragua, que, con la huída del Presidente Sacasa hace unos días, ha quedado árbitro de la República. Hasta el momento, el gobierno de los Estados Unidos no ha reconocido al de Nicaragua—formado por inspiración de Somoza—, lo cual plantea un nuevo problema a la revuelta triunfante en la hermana nación (Foto Wide)

LA CORONA de «Nuestra Señora de los Andes», conteniendo 453 esmeraldas, la más grande de 45 kilates, y valuada en cuatro y medio millones de pesos, se está exhibiendo en el Waldorf Astoria, de N. Y., después de haber sido tasada por un grupo de joyeros de Chicago. Está corona fué hecha en 1599 por los españoles de Popayán (Colombia) en honor a la Virgen María. Fué desmontada para venderla y reconstruída luego. Todo el engarce es de oro sólida (Foto Wide)

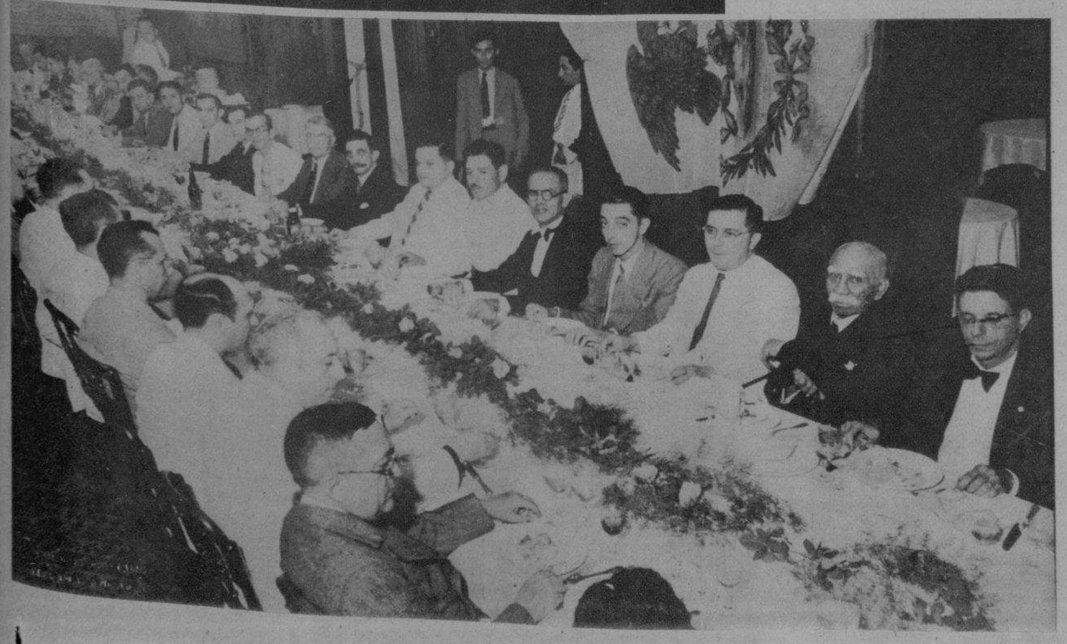

EL 20 DE MAYO en Yucatán. Banquete, presidido por el Cónsul de Cuba, Sr. Félix Bas Urdaneta, con el que celebró el 34 aniversario de nuestra República la colonia cubana de Mérida, Yucatán (México) (F. Méx.)

EL PRINCIPE Gustavo Adolfo, hijo del Príncipe heredero de Suecia, y del rey Gustavo, aparece llevando a hombros a su hija, la Princesa Margarita (Foto Wide)

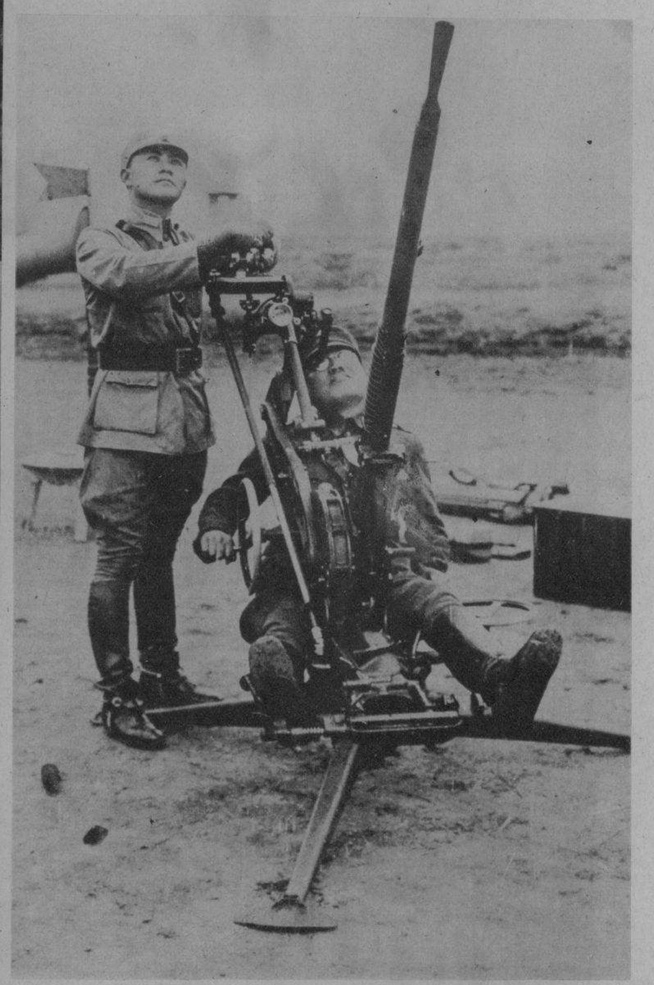

LA MOVILIZACION de las fuerzas del Sur de China, ha comprendido a 200.000 hombres. Estas tropas han tomado el nombre de «Ejército de salvación antijaponés». Nuestra foto exclusiva muestra a dos soldados chinos manejando una ametralladora moderna contra aviones (Foto Wide)

# SANTIAGO DE CUBA ESPERA OBRAS PÚBLICAS E HIGIENE DEL NUEVO GOBIERNO

POR ARM... LOP... FUENTEV...

EN LA TIERR... Grandes elogi... provincia oriental, ... ex Presidente Bar... una destacada pers... más se escucha ... Refiríase el señor ... go de Cuba por su ... llezas naturales, ... riqueza agrícola, ... geográfica, tenía atra... centro de atracción ...

Y es que estas ... y categóricas del ... co, acaso en un ... cíanle sentirse más ... extasiado ante la m... inigualado de nues...

Por ello y por co... opinando que para ... no «cien por cien» ... haber nacido en Cuba ... habería conocido pa... haber saboreado ... que nos proporciona ... en lo Cuna del «Tu... tuario del Cobre: d... las palmas regiame... blan las brisas de la ... mor doliente y ma... bien dijo el poeta.

Lo del turismo ... rios escritores ... refinado: ¡Santiago ... canto!

El cronista—que ... se atreve a decir al... deramente triste ... justo e intolerable ... pital de Oriente se ... el mayor olvido ... bernantes del ayer ... hayan dotado de un ... un acueducto, y ... como las del terrado ... más abandonadas ... tiene la República.

¿Qué quiere ustede... sión del periodista de ... y para justificarla co... sario que os habla al... nas de la prensa: es ... en alta voz lo que ... pide a gritos todos ... muchos años: Obras ... ne, para evitar las ... inundaciones que se ... con frecuencia.

El doctor Pérez A... muy buen deseo, ... tiene en cartera tod... buen seguro estamos ... seguir. Hora es ya de ... proceda con rapidez ... blemas que afectan ...

Por su importanci... dustrial, aparte de ... le ha sido pródiga, ... puede llegar a ser u... atracción para el tur...

Hace dos meses d... columnas hablamos ... estado deplorable de ... magüey, y nos pare... nuestros gobernantes ... rectos del atraso del ... tan poco caso de la ... te, ignorando, desde ... «Titán» estaba en p...

Cuba ha cifrado ... gas en el nuevo Gobi... sueltva con cautela ... blemas de la Patria. ... el de Santiago de Cub... fila para que las soluc... conviertan en una ...

VISTA parcial de las grandes naves del alambique de la «Casa Bacardí», de Santiago de Cuba

REGIO «Edificio Bacardí» en la ciudad de la Habana que es orgullo de Cuba

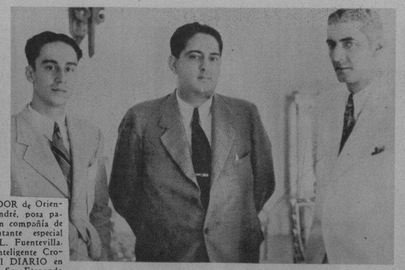

EL GOBERNADOR de Oriente, Dr. Pérez André, posa para el DIARIO en compañía de nuestro representante especial Sr. Armando L. Fuentevilla y del joven e inteligente Cronista Social del DIARIO en Stgo. de Cuba, Sr. Fernando Sagebien Aguilar

HOMENAJE dispensado al señor García Bayllereas por el coronel Diego Rodríguez en Ciudad Mar durante su última visita a Stgo. de Cuba. En la foto aparecen también el Gobernador Dr. Pérez André y destacadas personalidades civiles y militares

INTERESANTE aspecto de uno de los Almacenes de almacenamiento del «Bacardí»

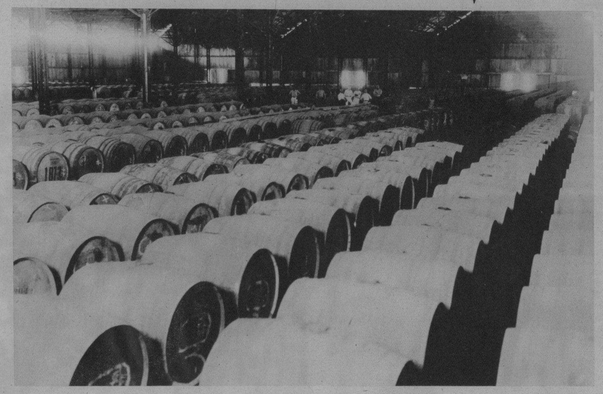

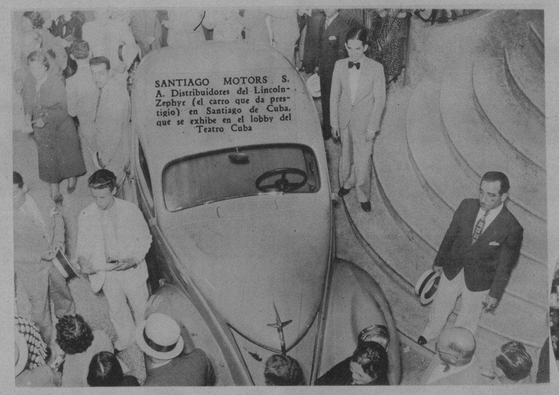

SANTIAGO MOTORS S. A. Distribuidores del Lincoln-Zephyr (el carro que da prestigio) en Santiago de Cuba, que se exhibe en el lobby del Teatro Cuba

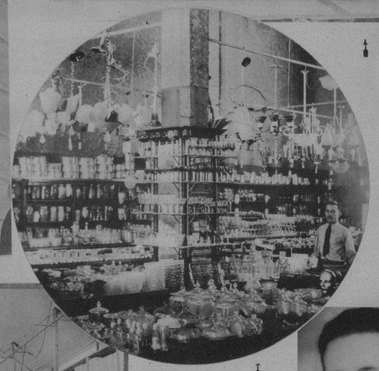

«CASA CALUFF», de Caluff y Arco. Frente de la Casa Caluff, sita en J. A. Saco alta No. 16, Santiago de Cuba

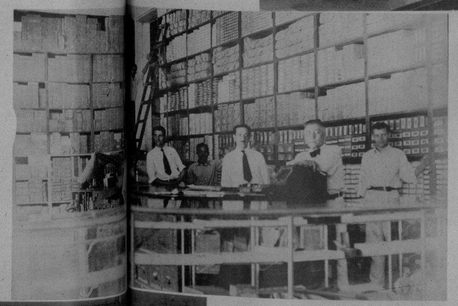

ALONSO y Co. S. en S., importadores de sedería y quincalla, Francisco Sánchez Hechavarría Baja No. 4, Santiago de Cuba. Vista parcial del interior de los Almacenes de «El Palo Gordo»

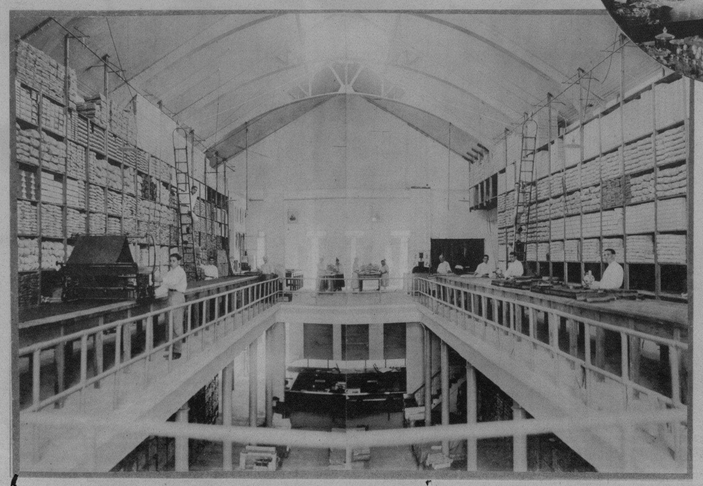

INTERIOR de la «Casa Caluff», donde se exhiben al público las mejores lámparas, loería y cristalería de Santiago de Cuba. Agentes de la RCA VICTOR, y de las Pilas Radio y Baterías «Buergs». Quincallería juguetes y perfumería. Accesorios. Radios y efectos eléctricos. Comisiones y Representaciones

SR. ENRIQUE Ballester, digno y activo representante de Crusellas y Co., en Santiago de Cuba

LASTRA, Llivina y Co., S. en Co. Tejidos y confecciones. José A. Saco Alta 21, Santiago de Cuba. Nave central de los grandes almacenes «La California», donde se encuentra el taller de camisería y ropa de trabajo más importante del interior de la República. Productores de la acreditada marca «Darling»

«LA FRANCIA», de Grondo, Canto y Co., (Salón de Exhibición). Esta acreditada casa de Stgo. de Cuba fué establecida en el año 1898 por D. Fernando Canto, hoy comanditario de la misma, habiendo llegado dicha casa a ser una verdadera institución de crédito comercial por la activa labor de cuantos conquistaron en la misma hasta el día que la dignan sus actuales propietarios

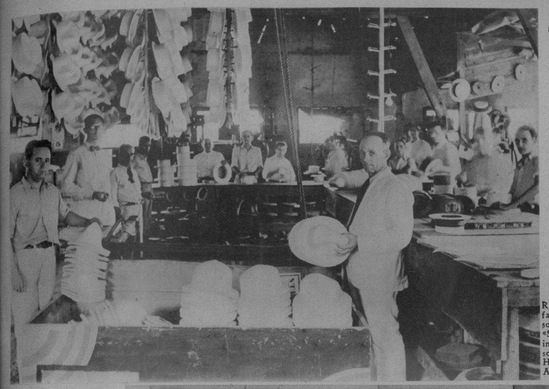

REMIGIO, Fernández y Co., fabricantes de los famosos sombreros de pajilla marca «Strand», bandas y forros, e importadores de toda clase de sombreros y pieras. Sánchez Hechavarría Baja No. 9, Apartado 77, Stgo. de Cuba

OFICINAS de la acreditada firma CUADRADO y GUERRA, importadores de víveres y comisionistas. Aguilera Baja 35, Santiago de Cuba

L. RUBIO Y Co. Parte del personal reunido a la salida del trabajo

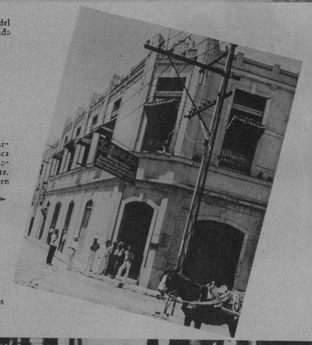

L. RUBIO Y Co. Vista parcial de la acreditada Fábrica de zapatos, alpargatas e hilaturas de cáñamo y de yute, fundada en el año 1898 en Santiago de Cuba

UNO DE LOS departamentos del Taller de Hilaturas

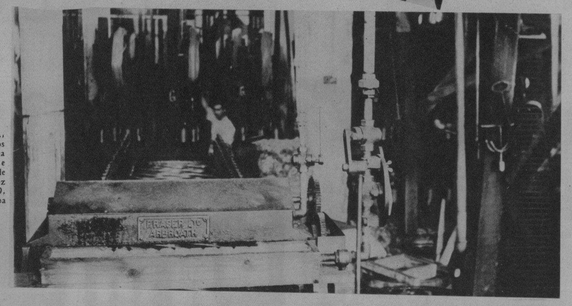

PRECIOSA vista de la portada que da acceso al Sanatorio, situado en Trocha

D. BENITO Alonso Castro, Gerente de Alonso y Co., S. en C.

D. HIGINIO González Prado, Gerente de «El Palo Gordo»



LA DALIA, tejidos, calzado y novedades, de los señores Carbó y Co. J. A. Saco alta 19, Santiago de Cuba. Esta acreditada firma se fundó en el año 1880

D. PERFECTO Cuadra, digno Vice-Presidente de la Colonia Española de Santiago de Cuba y persona muy estimada en la localidad por sus relevantes dotes de caballerosidad

D. ENRIQUE Costa Caballé, culto y prestigioso comerciante que ocupa los altos cargos de Presidente de la Colonia Española y de la Cámara de Comercio de Santiago de Cuba

VISTA PARCIAL del hermoso patio de la Casa Social acoplado para actos recreativos

D. DOMINGO Carbó, uno de los gerentes de «LA DALIA»

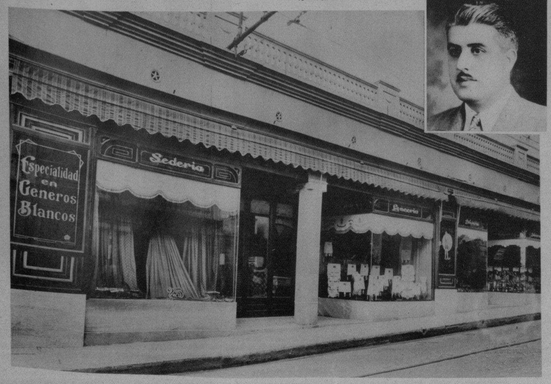

CENTRO de la Colonia Española de Santiago de Cuba. Pabellón «Fernández Rosillo», donde están instaladas las oficinas del Sanatorio y Administración

M.E.C.D. 2016

¡COMO POR MAGIA!
LOS COLORANTES "DALIA" CONVIERTEN LOS TRAJES USADOS EN NUEVOS
26 ATRACTIVOS COLORES DE MUY FACIL USO
EN FARMACIAS Y SEDERIAS
COLORANTES "DALIA"
PRODUCTO CUBANO

ASPECTO de la concurrencia que llenaba la sala del teatro «Céspedes» de Bayamo, durante la celebración del Tercer Congreso Ganadero (Foto D. M.)

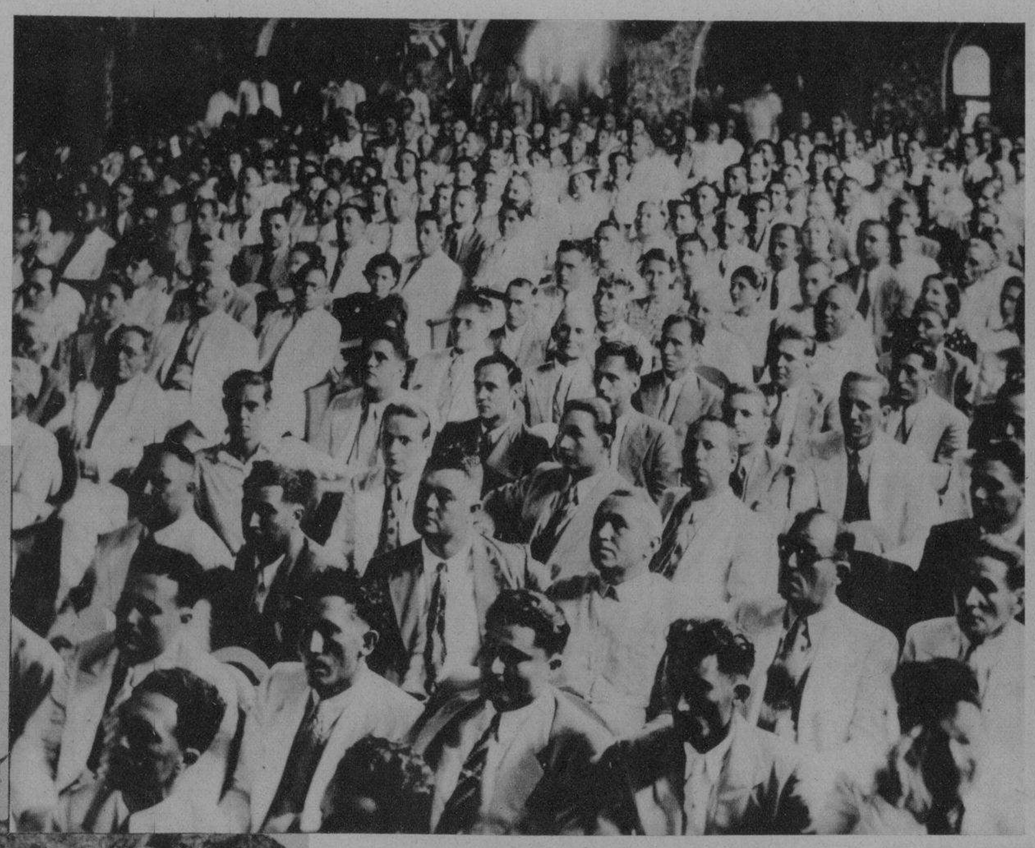

LA CABALLERIA italiana, en las recientes difíciles evoluciones llevadas a cabo en honor del rey Víctor Manuel. Emperador de Etiopía (Foto Wide)

El Primer Diente

EL periodo de la dentición es peligroso y la salud de la criatura depende entonces del alimento.

DRYCO es leche pura y contiene el CALCIO que facilita la dentición y fortifica los huesos.

Tomando DRYCO, el niño crece bien, no llora y goza de salud y alegría.

DRYCO
ES LA LECHE IDEAL

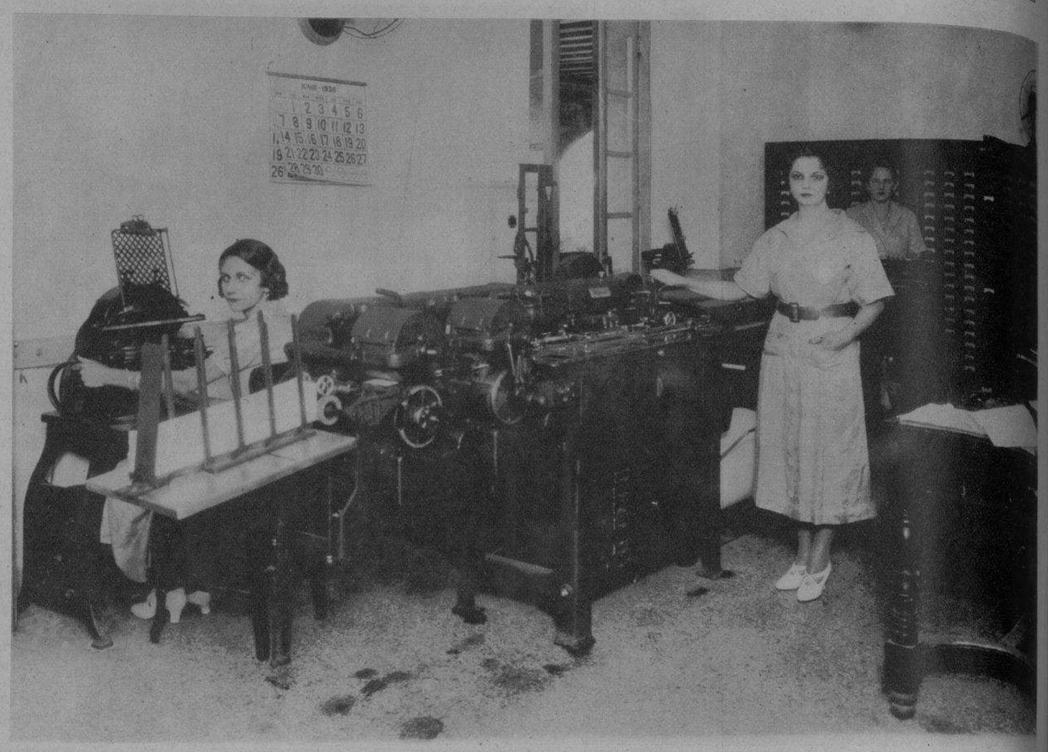

UNA DE LAS SECCIONES más eficientes de nuestro Municipio, es la de Adressógrafos, en donde se imprimen todos los recibos de los contribuyentes habaneros (Foto D. M.)

ANTEAYER llegó a la Habana, siendo recibida por un grupo de admiradores, la notable soprano española Maruja González, contratada por la RCA Víctor para sus conciertos de junio. La presentación de tan distinguida artista es innecesaria, pues nuestro público la recuerda por su brillante actuación anterior. Le dieron la bienvenida, entre otros, el barítono Augusto Ordóñez, el Sr. Castro, nuestro compañero Alonso, etc. (Foto D. M.)

EL REPRESENTANTE Marion A. Ziencheck, de Washington, posando para los fotógrafos en el Gallinger Hospital, donde está en observación (Foto Wide)

UN MOMENTO durante las fiestas celebradas el pasado domingo en Cienfuegos. Puede verse al rector de los R. P. Maristas junto al comandante Feijó y al P. Carmelo (Foto D. M.)

EL PRESIDENTE de la Junta de Educación, inspectores y demás representaciones en el stand del Colegio Champagnat, con motivo de celebrarse un field-day el domingo 7 en Cienfuegos (Foto D. M.)

JOSE ANTONIO y Enrique Gorrín, hijos del doctor José F. Gorrín, que llegaron ayer procedentes de los EE. UU.—donde cursan brillantemente sus estudios—para pasar las vacaciones con su familia (Foto D. M.)

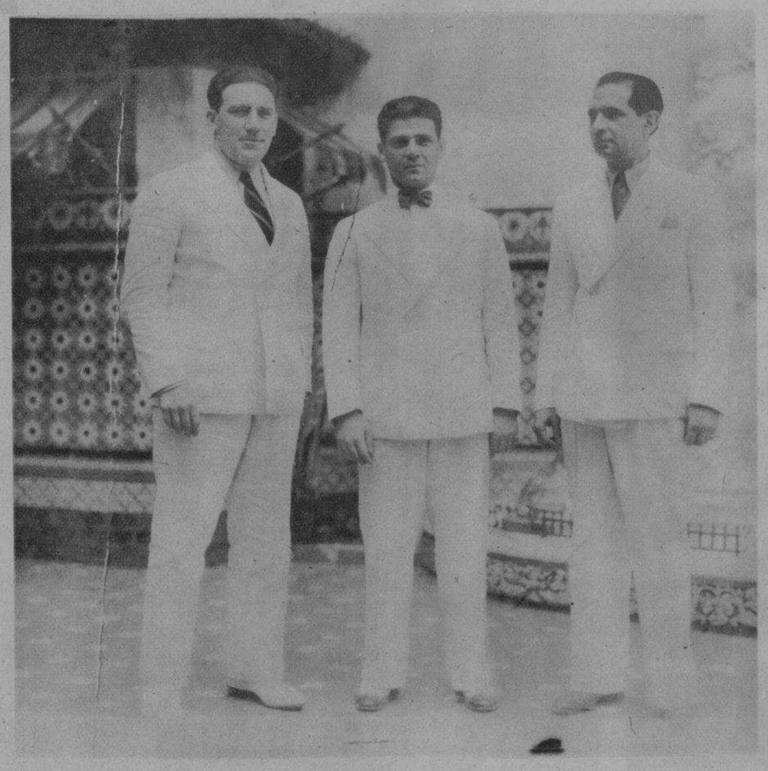

MR. IRA GULDEN, Presidente del Bulowa Wath Co., y Mr. Herman Wohl, llegaron ayer a bordo del «Oriente», para pasar unos días en la Habana. Les acompaña nuestro amigo Bobby Hernández (F. D. M.)

HOMENAJE A EUSEBIA COSME en el «Templo del Maestro» de San Juan, P. R. — Presidencia del acto celebrado en honor de Eusebia Cosme. Rodean a la homenajeada las señoras Nilita Ventós Gastón, de Pro-Arte Musical y de la Sección de Bellas Artes del Ateneo; Sara R. de Gaetán, Superintendenta General de Escuelas, y la doctora Margot Arce; el doctor Tomás Blanco, el director de orquesta profesor Díaz, Miguel Llao y otros (Foto P. R.)

M.E.C.D. 2016