1ª SECCION 1

SERVICIO DE ASSOCIATED PRESS. Esta queda autorizada para usar nuestro servicio y noticias de información.

HILO DIRECTO CON NUEVA YORK

DIARIO DE LA MARINA

El DIARIO DE LA MARINA es el periódico más antiguo de Cuba. Fué fundado en el año mil ochocientos treinta y dos.

SERVICIOS ESPECIALES DE ESPAÑA

1ª SECCION 1

AÑO CIV.—NUM. 132 | ACOGIDO A LA FRANQUICIA POSTAL | LA HABANA, MIERCOLES, 3 DE JUNIO DE 1936.—SANTAS CLOTILDE Y OLIVA Y SAN ISAAC | TIEMPO PARA HOY: Lluvias; posibles turbonadas. | PRECIO: 5 CENTAVOS

HEMEROTECA MUNI. ENTRADA 20 JUN 1936 MADRID

ES INMINENTE LA RENDICION DEL FUERTE DONDE ESTA EL PRESIDENTE DE NICARAGUA

EL GENERAL SOMOZA ANUNCIA QUE ENTRARA MAÑANA EN LA CAPITAL DE LA REPUBLICA

Los fortines de León, donde resistían dos mil rurales, cayeron en su poder. La lucha se limita ahora a Managua. Condiciones en que ofrece Sacasa entregar la fortaleza

MANAGUA, junio 2. (AP).—El general Somoza declara que estará en esta capital mañana, tras de haber ocupado completamente los fuertes de León.

MANAGUA, junio 2. (AP).—Se cree inminente la rendición del castillo de La Loma, en el cual se encuentra refugiado al Presidente Sacasa. Ya se sometieron al general Anastasio Somoza los fortines de León, donde hacían resistencia 2,000 rurales sublevados contra él.

El Decano del Cuerpo Diplomático y Ministro del Salvador, César Virgilio Miranda, manifestó que el Presidente había aceptado el sometimiento condicial de los fuertes de León, que durante tres días resistieron el asedio por las huestes de Somoza. La lucha, que comenzó el sábado, ha estado confinada a los fuertes y al castillo de La Loma.

Caídos los fuertes de Acosasco, en los cuales entró el general Somoza en persona, se cree que la lucha se limita ahora al fortín de la loma de Tiscapa, distante una legua de la capital. Así, pues, el Presidente Sacasa no conserva su autoridad sino en la loma y en el Palacio Presidencial, que se protege bajo sus fuegos.

La nota dada a conocer el señor Miranda, dice:

«El Presidente de la República, por iniciativa del Decano del Cuerpo Diplomático y con la intención de evitar mayor efusión de sangre, no tendría inconveniente en rendir los fuertes de Acosasco, bajo las siguientes condiciones:

«(1) Inmediata cesación de las hostilidades; (2) los defensores del fuerte, contando con su comandante, saldrán honrosamente de la posición, con todos sus honores, respetándose su vida y libertad; (3) detendrán todas las actividades ofensivas que hayan de ser peligrosas a los pacíficos en Managua, quedando las cosas como hasta ahora, hasta que las partes interesadas lleguen a un acuerdo que las satisfaga, principalmente la dignidad del Gobierno debe ser protegida.

«En todo esto, los oficios del Cuerpo Diplomático se aceptan en lo que tienen de acto de Humanidad.»

El Cuartel General de la Guardia Nacional informa que las escaramuzas del domingo produjeron solamente seis muertos y 20 heridos en la loma de Tiscapa, el Palacio Presidencial y sus alrededores y tres muertos en el Campo de Marte, campamento de la Guardia Rural, amén de cuatro civiles que fueron alcanzados por las balas en las calles. Agrega el general Somoza que no se ha apresurado el ataque de las posiciones presidenciales, por evitar mayores daños. El país entero se encuentra bajo su dominio.

MANAGUA, junio 2. (AP).—El secretario particular del Dr. Sacasa, ha comunicado que el Presidente goza de buena salud y que ha aceptado la mediación del Cuerpo Diplomático para evitar mayores consecuencias del alzamiento.

DON NICOLAS RIVERO

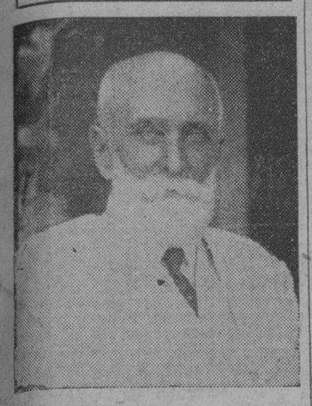

El tiempo transcurrido desde que perdiéramos, en presencia material, a aquel ilustre maestro de periodistas que se llamó D. Nicolás Rivero y Muñiz, sólo ha servido para que con más hondura y penetración podamos apreciar las fecundas galas de su ingenio, la firmeza inconmovible de su ejemplar carácter y la paternal ternura de su nobilísimo corazón. En este 17 aniversario de la muerte del que fué director del DIARIO DE LA MARINA hasta 1919, dejamos sobre su tumba la amorosa plegaria de nuestra evocación inmarcesible. (En la página 10 de esta edición publicamos un bello trabajo que como ofrenda a la memoria de su amado abuelo, Don Nicolás Rivero, ha escrito el joven Francisco R. Ferrán y Rivero.)

Hull declara que el viaje de Caffery no tiene importancia

Se trata de un procedimiento administrativo. La mayor parte del tiempo estará descansando

WASHINGTON, junio 2. (AP. El Secretario de Estado, Hull, manifestó hoy que el viaje de Jefferson Caffery, Embajador de los Estados Unidos en la Habana, a Washington, no tiene más finalidades que las propias del procedimiento administrativo. El Embajador permanecerá aquí una semana. Conversará con el Presidente Roosevelt, con Hull y otros miembros de la Secretaría de Estado, creyéndose, empero, que la mayor parte del tiempo lo dedicará al reposo.

EN LA CAMARA BAJA SEGUIRA ESTA TARDE LA DESIGNACION DE COMISIONES PERMANENTES

Se cree que persistirá el mismo tono apasionado que en la jornada del lunes

No celebró sesión ayer la Cámara de Representantes.

Pese al interés en reunir a los congresistas, estos no comparecieron por el salón, respondiendo a la lista sólo 54.

ESTA TARDE SESION EXTRA.—Para las cuatro de esta tarde ha sido señalada una sesión extraordinaria a fin de continuar discutiendo la designación de las Comisiones Permanentes.

El número de las mismas es de 56.

Existe la posibilidad de que los debate sobre tan importante asunto se desenvuelvan dentro del mismo tono apasionado, polémico y lleno de incidentes que los del lunes.

El nombramiento de las Comisiones titulación y las enmiendas que han sido presentadas al proyecto que trata de ellas, tienen muy divididas la opinión de los representantes los que se aprestan a defenderla usando de todos los recursos de la elocuencia: aún de la más verbosa y estridente.

Espérase que por tal motivo las discusiones caldeen el ambiente del hemiciclo.

EL SECRETARIO DE HACIENDA.—Una larga entrevista celebró ayer en la Cámara el Secretario de Hacienda doctor Wolter del Río con el Presidente de la Cámara.

Se ha informado que la entrevista giró sobre el presupuesto del Congreso.

SUMARIO DE ESTA EDICION

	Páginas:
Aduana	3
Anuncios Clasificados	20-21-22-23
Cables	13-24
Cámara de Representantes	18
Cartel del Día.—(Teatros y Cines)	6
Comercio	18
Comunicaciones	9-18
Crónica Habanera	5-7-9
Crónica Santiaguera	17
Crucigramas	4
Cultos Católicos e Información General)	17
Defunciones	5
Editoriales	8
Ejército Constitucional	2
Escenario y Pantalla.—(Crítica)	6
Gacetillas	6-7-10
Guanabacoa al Día	5
Habaneras	4
Mataneras	4
Mercantil	19
Municipio	3
Noticias de los Juzgados de Primera Instancia.—(Vista Civil)	18
Obras Públicas	3
Palacio	10
Política	16
Puerto	18
Reglamas	4
Sanidad	18
Sociedades Españolas	17
Sports	14-15-16
Trabajo	18
Telegramas del Interior	16
Tribunales	2
Universidad	18
Viboreñas	17

LECTURAS:

Actualidad Internacional. (Por J. L. M.)	24
Al Margen de la Historia. (Por José Sánchez Arcilla)	8
Armonías. (Por Gustavo E. Urrutia)	2
Caricatura. (Por Roseñada)	8
Colegio de Abogados	3
Ciencia e Invención	4
De Día en Día. (Por Tartarín de Tarascón)	12
Desde España. (Por Mercedes Valero de Cabal)	13
Divagaciones de un Español. (Por José Aixalá)	13
Don Nicolás Rivero y Muñiz. (Por Francisco R. Ferrán y Rivero)	10
El Comunismo en el Día. (Por Willy de Blanck)	12
El Cuento de Hoy	8
Fechas y Aniversarios	12
La España de Hoy. (Por Manuel Aznar)	13
La Nota Cómica	8
La Solvencia del Estado Cubano	3
Libros	8
Pasatiempos	21
¿Quién Sustituirá al Papa Pío XI? (Por Frank Gervasi)	12
Seguros Sociales. (Por Fernando Espinosa)	24
Solución Azucarera. (Por Gabriel Camps)	12
Terry y los Piratas	23
Vida Mundial. (Por Tiburcio Castañeda)	12

Un recurso contra el decreto ley de los arrendamientos

El Decreto 750 está en pugna con 6 artículos de la Carta Magna y otras leyes vigentes

Se tramita en el Tribunal Supremo el recurso de inconstitucionalidad del Sr. Julio Franchi Alfaro, dirigido por el Dr. Miguel Angel Párraga, contra el decreto-ley 750 de 4 de abril de este año, publicado en la **Gaceta** Oficial de 8 del mismo mes, que se contrae a los contratos de arrendamiento, alegando el recurrente que la tal disposición infringe los artículos 13, 14, 22, 33, 35 y 37 y Disposiciones Generales del régimen provisional, por lo que debe ser derogado por el más alto organismo judicial.

Aparte de las consideraciones de Derecho que alrededor de esos artículos de la Constitución aduce el reclamante, estima que el tal decreto-ley perjudica grandemente a los arrendadores, subarrendadores e inquilinos y deja a merced de los Alcaldes Municipales la interpretación de tales contratos, puesto que pueden esas autoridades modificar los modelos de los mismos, atentando, además, al derecho de propiedad reconocido por la Constitución; que no pudo darse a esa disposición efecto retroactivo, que nadie está obligado a declarar contra sí mismo, etc., que existe el derecho de libre contratación y otros argumentos más alrededor de los citados preceptos de la Constitución vigente.

Procede, ahora, que por quince días se publique el recurso en la Gaceta Oficial para que se personen en la controversia todos aquellos que deseen combatirla, derecho que consagra la Constitución, para aducir, a su vez, las razones que estimen pertinentes.

Lea ¡ALERTA! al mediodía. Un periódico al alcance de todas las mentes y todos los bolsillos

Dice Mañach que en Cuba hay como un renacer de esperanzas

CANTON PIDE LA GUERRA CONTRA LOS JAPONESES

Prestará su apoyo a Nankín contra la política del Japón

Declara «que ni una sola pulgada más de tierra será violada por los nipones»

SHANGHAI, junio 2. (AP.)—El Gobierno del Sur de China, según dicen los funcionarios japoneses, ha pedido que se declare la guerra al Japón.

El Gobierno cantonés se ha comprometido a apoyar a Nankín en una guerra contra «la agresión japonesa» en el Norte de China.

En los centros nipones se dice que Cantón ha declarado ya la guerra a Nankín con el objeto, según parece, de obligar al Gobierno nacionalista a declararla a su vez contra el Japón.

Esa firme actitud frente a la crisis chino-japonesa ha tomado la forma de un manifiesto, al decir de los japoneses.

Altos funcionarios del Gobierno de Nankín califican de falsas tales noticias, asegurando que «los japoneses tratan de crear conflictos en el sur de China».

Las autoridades japonesas de esta ciudad anunciaron haber recibido nuevas noticias de Cantón, en las que se dice que el Gobierno del sur de China no ha declarado la guerra al Japón, si no que ha publicado un manifiesto denunciando la agresión japonesa en el Norte de China, en el cual se invita al Gobierno nacional a que declare la guerra a los japoneses.

Otra versión acerca de los acontecimientos políticos en el Sur de China, difiere totalmente de la emanada de los centros japoneses, y es la que ha llegado procedente de centros extranjeros en Cantón.

Esta versión dice que el Consejo político del sur y la comisión ejecutiva del Kuo Ming Tang del Sudoeste (ambos en Cantón), en un telegrama enviado al Gobierno de Nankín y también a los jefes civiles y militares de toda China recomiendan la guerra inmediata contra Tokio.

El telegrama protesta contra el reciente aumento de las guarniciones japonesas en el Norte de China y promete la ayuda del Sur de China «en el caso de que el Gobierno de Nankín haga resistencia al Japón con sus fuerzas armadas».

Expresa el telegrama el temor de que Peiping y Tientsing corran la suerte de la Manchuria.

«Alimentar al enemigo con territorio es como alimentar el fuego con combustible», continúa diciendo el mensaje. «Insistimos en que ni una sola pulgada más de territorio ha de ser violada».

La «agresión» del Japón, añade, se realiza por medios económicos así como por la fuerza armada y solamente la guerra puede impedirla.

Poniendo de relieve que la resistencia inmediata por medio de la guerra es «el único medio de conservar la existencia nacional de China», el manifiesto apela a una acción unida. Señala que «las apelaciones a la Liga de las Naciones y a la conciliación», han fracasado.

Los japoneses de esta ciudad dicen que es inminente la proclamación de un Gobierno en Cantón. Agrégase en los centros chinos que las relaciones entre Nankín y Cantón «jamás han sido mejores» y que los dos gobiernos están a punto de efectuar la unión.

ARGENTINA PLANTEA LA CUESTION DE LA INTEGRIDAD DE ETIOPIA A LA SOCIEDAD DE LAS NACIONES

GINEBRA, junio 2. (AP.)—El Gobierno de la República Argentina demandó hoy de la Sociedad de las Naciones que se proceda a convocar para el 16 de junio una sesión extraordinaria de la Asamblea, de acuerdo con el espíritu del artículo X del pacto, que garantiza la intangibilidad de los Estados y su integridad territorial, haciendo saber a la par que el Gobierno de Buenos Aires, en la reunión que el Consejo celebró en junio, formuló reservas contra la anexión de Etiopía por Italia. El requerimiento argentino, según la nota entregada a M. Avenol, manifiesta que se basa «en la creencia de que es menester que todos los miembros de la S. de las N. tengan ocasión de examinar los problemas que se derivan del conflicto entre Italia y Etiopía. Estos Estados, añade, como miembros tienen que tomar para sí las responsabilidades que les competen y juzgar cuál es la línea de acción que les corresponde, conforme a los principios del convenio».

Termina diciendo la nota que en esa reunión se examinarán, no tan sólo problemas surgidos como consecuencia de la anexión, sino también por las sanciones.

Se cree que la reunión podrá efectuarse sobre el 23 de enero

El delegado argentino, Ruiz Guinazu, conferenció con los delegados de los países de la América española sobre el particular.

ONCE HERIDOS EN UN TRIPLE CHOQUE DE OMNIBUS

EL PREMIER FRANCES SARRAUT PRESENTARA MAÑANA SU RENUNCIA AL JEFE DEL ESTADO

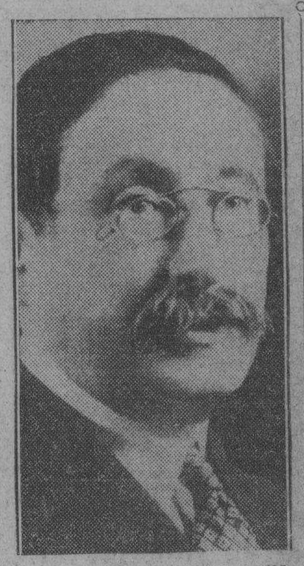

León Blum, presidente del Partido Socialista Francés (S. F. I. O.), que será el próximo Jefe de Gobierno de Francia. Se cree que tomará posesión en reemplazo de M. Sarraut, de mañana a pasado. Su partido posee 149 escaños en el Parlamento, o sea, una mayoría absoluta. (Foto AP.)

PARIS, junio 2. AP).—Se espera que el Gobierno de M. Sarraut entregue el Poder el jueves, o bien que dimita ese día, con lo cual automáticamente se formaría el gabinete cartelista de Blum.

El jefe socialista, comentando las declaraciones de algunas personas de que el Gobierno modificará la política monetaria, dijo que no era cierto y que no se ha pensado en desvalorizar la unidad monetaria, que algunos consideran inevitable.

Algunos manifiestan que en los Estados Unidos se está haciendo propaganda tendenciosa contra el franco y que las noticias respecto a ese particular son falsas.

Albert Sarraut, Presidente dimitente del Consejo de Ministros de Francia, cuyo partido, el Radical, fué materialmente barrido por los socialistas en las últimas elecciones. Se cree que Sarraut entregará mañana al Presidente Lebrún la renuncia colectiva del gabinete. (Foto AP.)

Se hundió parte de una casa sobre los que vivían en ella

Cuatro personas salvadas de milagro. Un colegio inmediato desalojado. Efectos de la lluvia

MATANZAS, junio 2. DIARIO. Habana.—Con motivo de las copiosas lluvias caídas hoy, derrumbóse en horas de la tarde, el piso de planta alta, de Laborde, número [illegible] en Versalles, teniendo necesidad de actuar el Jefe de Bomberos José Ramón Lacal y personal a sus órdenes, los que extrajeron de entre los escombros a los residentes, Lázaro Vigos e Higinio Ulloa, encargados, y Roberto Benítez, Hugo Font y Jordán, a los que hubo que sacarlos por el fondo, por ser imposible hacerlo por el frente de la casa. Afortunadamente no recibieron lesiones de importancia.

Al lado de la casa del suceso, existe un Colegio, haciéndose necesario el desalojo de los niños, por el peligro que corrían. Los ríos San Juan y Yumurí han crecido algo, por lo que se teme que puedan ocurrir inundaciones en la parte baja de la ciudad.—**Lovio**, corresponsal.

EXIJA el SUPLEMENTO en ROTOGRABADO con esta EDICION

ACUSADOS DE DELITO DE ALTA TRAICION 770 NAZISTAS EN HUNGRIA

BUDAPEST, junio 2. (AP.).—Hoy se emitió acusación oficial de alta traición contra 770 personas, que proyectaban venir a esta capital en una excursión de ferrocarril, para iniciar un levantamiento pan germánico. La policía tenía conocimiento de las actividades de los nazis desde el primero de mayo día en que fué arrestado el doctor Soltán Boszomerny. Muchos de los acusados fueron arrestados hoy, en diferentes fincas de las cercanías de esta ciudad, de donde pensaban venir.

Considérase que este proceso será uno de los más importantes de cuantos se han iniciado en Hungría por cuestiones políticas. Conforme se recordará, cuando el doctor Boszomerny fué arrestado se ocuparon en su poder 40 uniformes militares.

ESTUDIARAN DOS COMISIONES INTERPARLAMENTARIAS AMNISTIA Y REFORMAS EN LA ENSEÑANZA

Estos dos asuntos y los presupuestos son los temas que preocupan al Senado. El Conjunto designó sus miembros a dichos organismos. No hubo sesión por falta de quorum

La amnistía, la reorganización de la enseñanza y los presupuestos para el próximo ejercicio económico, he ahí los tres asuntos que tienen preocupado al Senado.

Tanto que ayer no hubo ni siquiera sesión, dándose el caso peculiarísimo de que, habiendo más de 24 senadores en el edificio, sólo concurrieran a ella 12, por lo que se suspendió la reunión por falta de quorum.

El Comité Parlamentario del Conjunto Nacional Democrático, que no quiere actuar con festinación y desea que se acierte en la solución, como otro de los medios de arribar a una situación más despejada en el orden político general, ya había acordado el día primero designar una comisión para que informara sobre la amnistía y la cuestión universitaria desde su doble aspecto cultural y nacional; y el senador Albanés, que es todo un cuerpo consultivo él solo, ya se había dedicado de lleno al estudio de las 67 leyes de amnistía que se han dictado en Cuba desde la que se promulgó a raíz de la Guerra de Independencia, en beneficio de los beligerantes, y a acopiar datos en lo que respecta a los otros.

Pero la actividad senatorial al respecto no se reducía a ello. Los demás senadores también se ocupaban de dichos tópicos, las comisiones y visitas particulares llovían y en los corrillos eran éstos los temas obligados.

Ayer, sin embargo, tras de la entrevistas que celebraron senadores y representantes, de todos los partidos con el Presidente de la República, se ha impreso aún a estas cuestiones una mayor actividad.

De la reunión participaron los senadores Justo Luis del Pozo, Presidente del Senado de la República, y José A. Casabuena, por el Nacionalismo, Ramón Zaydín y J. M. Gutiérrez por Acción Republicana, Guillermo Alonso y Pedro Goderich, por el Conjunto, y Ramón Vasconcelos y Enrique Recio, por el liberalismo; y los representantes Carlos Márquez Sterling, Presidente de la Cámara de Representantes, y Suárez Rivas, por el liberalismo; J. M. Quintana y Radio Cremata, por Acción Republicana, Marino López Blanco y Néstor Carbonell, por el Nacionalismo, y Raúl Menocal y Pardo Jiménez, por el Conjunto, y después de ella se ha determinado constituir dos comisiones interparlamentarias, integradas por ocho senadores y ocho representantes cada una, para que estudien los proyectos de amnistía y de reorganización de la enseñanza, a fin de presentar uno sólo sobre cada materia, que cuente con el general consensus.

El acuerdo fué acabado de perfilar en la reunión que sostuvo la totalidad de los senadores que se encontraban en el Capitolio, una vez que se suspendió la sesión en el salón de Conferencias del Senado.

Sólo se hubo de interrumpir dicho cambio de impresiones con la entrada del Secretario de Gobernación, Sr. Carlos Peláez, en el Salón, que hizo un aparte con el Presidente del Senado, señor Justo Luis del Pozo.

¿Asunto?... «¿Chi lo sa?» Aunque bien pudiera ser el mismo objeto de la reunión.

La presencia del Secretario de Hacienda, señor Wolter del Río, en el despacho de la presidencia, donde hubo de conferenciar también con el señor Justo Luis del Pozo, lo viene a corroborar.

Amnistía, reorganización de la enseñanza, presupuestos... los temas del día.

Después que se hubo terminado el cambio de impresiones en general de los senadores, se reunieron por separado los Comités parlamentarios de los distintos partidos. El del Conjunto designó como miembros suyos a las comisiones interparlamentarias a los senadores Albanés, Alonso, Saladrigas y Cué, y los del Nacionalismo, Partido Liberal y Acción Republicana lo harán el día de hoy.

Entre tanto, la comisión de Códigos espera... y una comisión especial de cuatro senadores estudia los presupuestos de la Alta Cámara en particular.

UNA NUEVA PROPOSICION DE LEY.—A la sesión de hoy, miércoles, habrá de ir una nueva proposición de ley del senador Enrique Recio.

De acuerdo con ella, se concede un año de plazo para inscribir en el Registro Civil los matrimonios religiosos que por una u otra causa no lo estuvieren.

El resto de la orden del día es exactamente igual a la de ayer.

CINCO DE LOS LESIONADOS SE ENCUENTRAN EN GRAVE ESTADO; NO OFRECEN TEMOR LOS DEMAS

El chofer del ómnibus de la ruta Habana-Cárdenas fué responsable del accidente. Su vehículo quedó deshecho. La otra guagua y el «pisicorre» están muy averiados

SAN JOSE DE LAS LAJAS, junio 2, (Por telégrafo).—A las 5.30 de la tarde de hoy, en el kilómetro 41 de la Carretera Central, chocaron los ómnibus de las rutas 34 «Habana-Cárdenas», y 44 «Habana-Aguacate» y el «pisicorre» 31, de la ruta «Habana-Cienfuegos», resultando heridos de gravedad Enrique de la Sota, vigilante de la Policía de Cárdenas, y el alistado de la Marina de Guerra Constitucional, Juan José Sánchez, los que fueron trasladados al hospital militar de Columbia, después de ser asistidos en el hospital de ésta, de primera intención.

También se hirieron Ramón Fiel Ralla, Juan Expósito, Víctor M. Hevia, graves; y Graciano Lombard, Marcos Rodríguez, José Sarabia Tellechea, Oscar Villaverde, Félix Luis, Isaac Sarabia y Gloria Cabrera, leves.

Se achaca la responsabilidad de la colisión al chauffeur del ómnibus de la ruta «Habana-Cárdenas», y cuyo ómnibus se destrozó, sufriendo averías el de la ruta Habana-Aguacate.

También resultaron heridos Alberto Suárez Alfonso, vecino de Malecón 21; Fernando Santacruz y Conrado Vergara, sargento sanitario de la Marina de Guerra Constitucional

Se nombran los chauffeurs de dichos vehículos: Luis Camacho, Raúl Arencibia y Antonio Cano, y se encuentran detenidos en San José de las Lajas.—Ada Molina, corresponsal.

REMATE DE UNA FINCA DE MACHADO EN 107.000 PESOS

SANTA CLARA, junio 2. DIARIO, Habana.—El Juzgado de Primera Instancia de ésta remató por 107.000 pesos la finca «Dos Hermanas», ubicada en el barrio de San Gil, de este término, propiedad del depuesto Presidente Gerardo Machado, para responder a los daños y perjuicios recibidos por el doctor Rafael Iturralde.—**Armando Machado.**

LOS BARRIOS EXTREMOS DE SANTIAGO DE CUBA SE ENCUENTRAN INUNDADOS

SANTIAGO DE CUBA, junio 2. DIARIO. Habana.—Continuaron las lluvias torrenciales durante todo el día, cesando en parte en las últimas horas de la tarde. Todos los barrios extremos se hallan inundados, teniendo necesidad de prestar auxilio los Bomberos, el Ejército y la policía, principalmente en el barrio San Pedrito, donde las familias fueron sacadas de las casas en que penetraron las aguas. El niño Carmelo Díaz de siete años de edad, fué rescatado en medio de la corriente, por el cabo del Ejército Morales, siendo asistido en Emergencias de una leve excitación nerviosa. Los barómetros reportaron ocho pulgadas de agua, desde las cinco de la tarde de ayer, a las ocho de la mañana de hoy, marcando una gran subida, como no se registraba desde hace años. En todos los Términos de la provincia se reportan grandes inundaciones, y la pérdida de las cosechas, así como el desbordamiento de los ríos.—**García**, corresponsal.

Lloyd George pide medidas contra la nación italiana

Entre ellas que se prohíba que los barcos italos puedan entrar en puertos sancionistas

LONDRES, junio 2 (AP)—Defendiendo a Alemania y pidiendo para Italia fuertes castigos, el Consejo de la Paz y la Reconstrucción, presidido por David Lloyd George, reclama que se restablezca la autoridad de la Sociedad de las Naciones y se decreten contra Italia las siguientes medidas penales:

(1) Negativa de reconocer la anexión de Abisinia por Italia; (2) aplicar las sanciones del petróleo y prohibir que entren barcos italianos en puertos de países miembros de la Liga; (3) apretar aún más el régimen de sanciones contra Italia; (4) cerrar el Canal de Suez a materias ponzoñosas y petróleo.

En cuanto al Reich, pide Lloyd George que se examinen las proposiciones de paz que ha hecho el Fuehrer, que él considera honradas.

NUEVO PLAN PARA RESOLVER EL PROBLEMA DEL CALIXTO GARCIA PROPUESTO AL S. DE EDUCACION

Clemente Inclán declara que no se le ha ofrecido el cargo de Comisionado. Estima que nada se hará antes de que el Congreso apruebe la autonomía universitaria

Ayer fué dado a conocer al doctor Luciano Martínez, secretario de Educación Pública, el plan que han redactado los profesores de la Escuela de Medicina de la Universidad de la Habana para dar solución al problema que se confronta con relación al hospital «Calixto García».

Según nuestras noticias, ello tuvo lugar en la entrevista que sostuvo, en horas de la mañana, el Dr. Carlos de la Torre, el sabio naturalista cubano, con el secretario de Educación.

De acuerdo con dicho plan, en la ley de autonomía universitaria sólo se deberá incluir un artículo relativo a dicho asunto, en el que se exprese que se utilizará el hospital Calixto García a los efectos de la docencia, dejándose todos los demás detalles para el reglamento que regule su funcionamiento.

En él se especificará que todo lo relacionado con la docencia en el citado centro benéfico, correrá por cuenta de la Universidad y que la asistencia pública dependerá de la Secretaría de Sanidad.

La regencia del hospital se encomienda a una junta de patronos, integrada por el decano de la Escuela de Medicina, el director de Beneficencia, de la Secretaría de Sanidad, un profesor de la Escuela de Derecho y otro de la de Ingeniería, tres médicos que no sean profesores, designados por el secretario de Sanidad, y tres médicos profesores, con servicios en el hospital.

De entre todos ellos se designará el director, de acuerdo con el plan.

El reglamento a que hemos aludido será objeto de una ley aparte, en el que se crearán veinticuatro plazas de médicos internos y cincuenta de alumnos, además de las de profesores.

También se propone la utilización del hospital «Mercedes» a los efectos de la docencia.

NO SE LO HAN PROPUESTO

Anoche nos hubimos de entrevistar con el doctor Clemente Inclán, profesor de la Escuela de Medicina de la Universidad de la Habana, cuya designación se daba como segura para el cargo de comisionado del Alma Máter, en sustitución del Dr. Evelio Luis y Barrena, a quien se le hubo de aceptar la renuncia que tenía presentada, con carácter irrevocable, en el día de ayer.

Nos declaró el doctor Clemente Inclán que no se le había propuesto el cargo de referencia y que él estimaba que el Congreso aprobara una ley concediendo la autonomía universitaria y reorganizando la enseñanza.

Sobreseído libremente por el pleno del Tribunal Supremo el proceso por los financiamientos de O. Públicas

Aunque todos los Magistrados están de acuerdo en el punto básico, formularon votos particulares Pichardo, Tejera y Andreu. No encuentra el Tribunal ningún delito

El Tribunal Pleno del Supremo, en resolución dictada en la tarde de ayer, ha dispuesto el sobreseimiento libre en el proceso que se seguía por los financiamientos de Obras Públicas durante el régimen de Gerardo Machado Morales, concertados entre ese Gobierno y The Chase National Bank of the City of New York, ascendentes a $96.000,000.00, proceso que se inició a virtud de querella establecida por el Dr. Rafael Ramos Grau, en su carácter de acusador popular y perjudicado, y el cual acusaba de los delitos de usurpación de atribuciones y malversación y planteó en ese mismo procedimiento recurso de inconstitucionalidad contra la Ley de Obras Públicas de 15 de julio de 1925.

Firman la resolución los doctores Juan Federico Edelmann, Presidente del Tribunal, los Presidentes de Sala doctores Gregorio de Llano y Manuel Martínez Escobar, y los Magistrados doctores Ricardo R. Duval, Gabriel Pichardo, Julián de Solórzano, Juan Carlos Andreu, Luis León Mercóchini, Gastón Mora, José F. Perera, Diego Vicente Tejera y Carlos M. de la Torre, y en las consideraciones de aquella se hacen constar entre otros numerosos particulares, que no existen los delitos imputados por dicho acusador particular y que éste no pudo establecer la controversia de inconstitucionalidad en el momento procesal en que la entabló, a pesar de haber presentado en tiempo y forma escrito de conclusiones provisionales sosteniendo la acusación.

Se formularon votos particulares siguientes: los Dres. Tejera, uno y Pichardo y Andreu, otro, estando de acuerdo con el sobreseimiento libre pero por distintos fundamentos a los de la mayoría y los Dres. Edelmann, Perera y de la Torre que, disintiendo en un todo con la citada mayoría, no están conformes con el sobreseimiento libre, tienen por establecida la controversia de inconstitucionalidad y disponen que pase el asunto al Ministerio Fiscal para el trámite de conclusiones y proseguir en lo demás a que haya lugar en derecho, es decir, llegar al juicio oral.

Es sabido, por haberlo informado en su oportunidad, que el Ministerio Fiscal interesó dicho sobreseimiento libre, por estimar, como lo entiende, ahora, el Supremo, que en los financiamientos de Obras Públicas no existió delito alguno ni por la entidad bancaria The Chase National Bank of the City of New York, financiamientos que se hicieron a virtud de las modificaciones de la aludida ley de Obras Públicas, mediante decretos del entonces Presidente de la República, Gerardo Machado, que amplió el de sesenta millones a ochenta, con el cinco por ciento de interés anual, que vence en 30 de junio de 1945, y cuya operación fué ratificada oportunamente por el Congreso.

Cree distinto el panorama a como era hace semanas

No concede importancia al incidente de ayer. Estará un mes dedicado al descanso

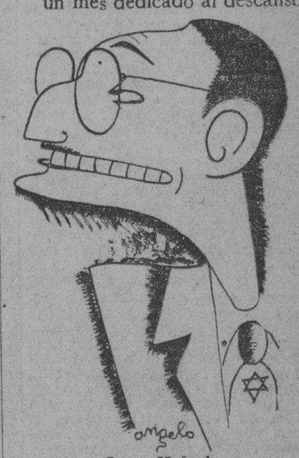

Jorge Mañach. (Caricatura por Angelo)

En la mañana de ayer regresó a la Habana, tras breve ausencia en los Estados Unidos el Dr. Jorge Mañach, ex Secretario de Educación Pública, compañero en el periodismo, intelectual de sólido prestigio, quien apenas llegado a los Estados Unidos (en una de cuyas más famosas universidades—Harvard—se graduó), recibió cordial invitación para ocupar una cátedra de Literatura Española e Hispanoamericana en la Universidad de Columbia, cargo que desempeña en la actualidad.

Viene a Cuba ahora el Dr. Mañach para disfrutar de unas cortas vacaciones transcurridas las cuales, el próximo mes, se reintegrará a su cátedra.

Visitamos anoche al doctor Mañach con el objeto de obtener unas declaraciones sobre los problemas nacionales que nos dijo sigue, aún desde el extranjero, con creciente interés.

Con su proverbial cortesía, nos contesta el joven y talentoso intelectual:

—Tengo muy poco que decir que pueda interesarle al público. Uno no debe, en realidad, decir mucho cuando viene de fuera, sino más bien oír y observar. Sobre todo en política, que no es cuestión de apriorismos y de impresiones, sino de realidades complejas.

—¿Se siente usted optimista, doctor, respecto a nuestros problemas nacionales?

—Evidentemente, [illegible] la realidad de Cuba de la de hace un me[illegible] renacimiento de esp[illegible] La cosa también salta a la vista: Existe un Gobierno que representa un proceso formal de expresión popular, aunque sólo sea parcialmente, por no haber participado en ese proceso una parte considerable y muy significativa de la opinión cubana. El Presidente Dr. Gómez por otra parte, está dando muestras de que conoce sus deberes y de que está dispuesto a cumplirlos, restableciendo la normalidad funcional de los órganos del Estado y las garantías inherentes a la vida civil y civilizada. Mientras se mantenga en esa vía, —como es de esperar, dados sus antecedentes y sus condiciones de carácter—yo creo que deben ayudarle con su respeto todos los elementos que deseen sinceramente abrirle un cauce de paz a los ideales de la Revolución. Lo que Cuba más necesita es un espíritu de cooperación sin conformismos cobardes.

—¿Y cuál será Dr. Mañach, la actitud del «ABC» ante el nuevo Gobierno?—inquirimos.

No puedo decir categóricamente lo que el «ABC» hará, porque yo no soy más que un abecedario que está de visita. Al «ABC» lo gobierna exclusivamente su organismo director residente.

Tengo la impresión, sin embargo, de que esta opinión personal mía, que es también la de todos los abecedarios con quienes he hablado en los Estados Unidos, es la que actualmente prevalece en la dirección abecedista. El «ABC» siempre ha sido un movimiento constructivo y de orden dentro de la Revolución, y no ha recurrido a los procedimientos destructivos más que cuando le ha visto cerradas todas las demás puertas a la voluntad popular.

—Y respecto a su detención al desembarcar ayer, ¿qué puede decirnos?

Nuestro amable colocutor esboza una sonrisa.

—Lo de esta mañana no tiene importancia. Por lo visto, yo tenía mis cuentas con la Justicia de Urgencia, y tuve que saldarlas. Lo único lamentable e nel incidente sería que los demás deudores que se hallan en el extranjero pudieran encontrarlo incongruente con las invitaciones que se les hacen a volver al país.

Hace una pausa y luego añade:

—Pero ya habrán visto que a mí me han tratado con muchas atenciones y con una urgencia exquisita.

El doctor Mañach está visiblemente fatigado. La legión de visitantes lo ha abrumado cariñosamente.

—Ahora, compañero periodista—agrega—sólo quiero descansar. Dentro de un mes salgo para Nueva York a enseñar durante el verano, en la Universidad de Columbia, no Literatura Inglesa, como se ha dicho, sino Literatura Española e Hispanoamericana...

—¿Y después?...

—¿Después? Después, no sé. Veremos cómo marcha esto.

M.E.C.D. 2016

SEGUIRA HOY EN EL PRINCIPE LA CAUSA POR EL FRUSTRADO ASALTO AL TREN EXPRESO DE SANTA CLARA

Dos malhechores asaltaron una casa céntrica en Sancti Spíritus, y uno de ellos fué arrestado momentos después

El dueño, hombre anciano, luchó con uno de los ladrones. Denunció el caso acto seguido y la Policía localizó al citado asaltante que fué reconocido. Enviado al vivac en el acto

SANCTI SPIRITUS, junio 2. DIARIO. Habana.—A las diez de la mañana, personóse en la Jefatura de Policía el distinguido caballero, Esteban Orsini Versón, de 65 años de edad, viudo, ciudadano francés, propietario, vecino de la Calle Céspedes número 17, manifestando al teniente Antonio Ruiz Beltrán, que en esos instantes, su residencia había sido asaltada por dos individuos, uno de los cuales dirigióse al departamento del escritorio violentando la gaveta de un buró, quedándose el otro parado en la puerta del establecimiento, sosteniendo una lucha con él para tratar de sujetarlo, le dió un fuerte empujón, emprendiendo la fuga en unión de su compañero, dando las señas de ambos. Acto seguido la policía dió órdenes a los vigilantes de la reserva, para la busca de los malhechores, y en la calle Santa Ana esquina a Sobral, el vigilante Félix Reyes Jiménez y Pablo Macías, procedieron a la detencin de Carlos Neira Vidal, de 22 años, vecino de la calle Onza s/n, mestizo, hijo de Andrés y Josefa, cuyas señas coinciden con las de una de los asaltantes, conducido a la Jefatura, fué reconocido por Orsini, negando los cargos, manifestando no estar enterado de nada, quedando a la disposición del Juzgado de Instrucción. Se está sobre la pista del otro individuo el cual caerá de un momento a otro en poder la policía. La residencia de Orsini, está a dos cuadras y media de la Jefatura, en un punto céntrico, muy transitado. Elógiase la actividad de los miembros del cuerpo de Policía.

Dada la enérgica actitud de Orsini, no pudieron los asaltantes robarle nada, y eso que el señor Orsini no tenía ninguna arma. SERRA CARBONELL. Corresponsal.

ARMONIAS

PARLAMENTARIAS

ANTEAYER debuté como comentador parlamentario. Un debut bastante modesto, en verdad. En esta difícil especialidad del periodismo soy un novato con aspecto de forastero en busca de destino, unas veces protegido y otras amonestado por los guardapuertas del Congreso.

En las dos cámaras, muy pocos me conocen, y los que me recuerdan como ex consejero de Estado, ex candidato a representante o ex jefe del Departamento de Cultura, me miraban un tanto compasivos deambular por los corredores con dos carnets en la diestra y sin derecho de mampara.

Me resultó muy interesante la experiencia. Veremos si logro llegar a «estrella» en este sector, alternándolo con mis temas habituales y extrayéndole idéntico placer deportivo. Mi ambición es bien limitada; no aspiro sino a que algún día, en la Cámara y el Senado se diga, mirando al palco de la prensa: ¡Ahí está Urrutia!

* * *

Aunque desde el año 28 estoy haciendo periodismo, éste es el momento en que más me interesa comentar nuestra vida parlamentaria. En ninguna época del machadato hubo esperanzas de revolución legislativa. Los escritores teníamos que adoctrinar con eufemismos a nuestros **elementos de revolución**: el negro, el obrero, el campesino, la mujer... Cada cual hizo lo mejor que pudo.

Ahora la Revolución verdadera aguarda su organización jurídica por la vía del Congreso. Es la época de coadyuvar, aplaudir, criticar, recordar los compromisos electorales, aquilatar ejecutorias y conductas parlamentarias. Cultivar, espulgar, extirpar, reconstruir. Colaborar con ánimo fraterno y optimista. Divulgar y glosar las reacciones del pueblo en el insólito proceso legislativo que se inaugura. Un pueblo desperezado por la Revolución para aplaudir o censurar francamente. Gravísimo período de renacimiento que a todos nos urge sacar triunfante.

La reorganización del Estado y de la Nación habrá de hacerse con tan vigoroso ajuste, que ellos puedan acoger en la patria a **todos los cubanos** y asimilarlos al espíritu y la norma revolucionaria, por reaccionarios o pecadores que hayan sido.

Y aquí el círculo vicioso. Hay que empezar por la amnistía. ¿Convendrá que sea (como yo la quisiera) «con todos y para todos», antes que la Revolución sea capaz de absorber y transformar, sin daño para ella, los elementos más nocivos del pasado y el presente? Por otra parte, ¿puede hacerse esa reorganización de la Nación y el Estado con las prisiones y el exilio repletos de revolucionarios? Y, por fin, si se excluye de la amnistía a los colaboradores del machadato, ¿se logrará la paz moral indispensable en esta reanudación democrática?

* * *

Con estos pensamientos en la cabeza concurrí a la sesión del lunes último en el Senado. Los que todavía no estamos en las interioridades parlamentarias, esperábamos que se discutiera la amnistía.

Pero no. Fué una cosa mecánica, y quizás tediosa para los «habitués», público y periodistas.

A mí me entretuvo como novedad. Su Excelencia el vicepresidente de la República, doctor Laredo Brú, la solemnizaba, presidiéndola por derecho propio. La notoria afición de mi ex compañero a presidir el Senado, aun en casos de mero trámite como éste, promete mucho para cuando se enrarezca el ambiente senatorial con los agitados debates que se aproximan: la amnistía, la cuestión estudiantil, los problemas sociales y económicos, la libre constitución de partidos para todas las ideologías, la convocatoria a Constituyente, las garantías para que ésta sea efectivamente soberana...

Su Excelencia, el senador Justo Luis del Pozo, seguramente lucirá de nuevo su habilidad y entereza al presidir esas escabrosas sesiones, cuando pueda ser. Que todo llega en este mundo.

Lo más importante, después de la simpática presencia del Dr. Laredo Brú, fué la justicia hecha a los consejeros provinciales, de antes y de ahora, habilitándolos para cobrar haberes dignos de su discutida misión.

* * *

En la Cámara de Representantes, la presidencia también me interesó. La cortés energía y la lucidez con que el Dr. Márquez Sterling encauzaba a cada momento el debate, suscitan el optimismo para los días borrascosos que se vislumbran. Borrasca parlamentaria, desde luego.

Si a las dos capacidades presidenciales del Senado y la juvenil de la Cámara, sumamos el aire despreocupado y suficiente que resplandece en los congresistas de ambos extremos del Capitolio, nuestro optimismo se colma definitivamente. Lo apetecible, fuero de esto, sólo será que los legisladores se reconcilien con sus respectivos micrófonos, para que sus palabras no se pierdan, como ahora, al interés polémico de sus compañeros, las necesidades de la prensa y la avidez del público que concurre en abundancia.

El único discurso que pudo oirse cómodamente, fué el del joven representante Portocarrero, oración altisonante y fogosa, que consumió tres vasos de agua helada y nos ilustró sobre lo ilegible del voto en blanco, en un debate sobre modificaciones del reglamento interior de la Cámara.

Celebro que la cosa careciera, en ambos hemiciclos, de interés para el porvenir de Cuba, pues un debutante como yo no debe enfrentarse de pronto con las grandes dificultades de la crítica parlamentaria. Y también celebro el aplomo y la soltura que luce la mujer cubana en aquel ambiente familiar de la Cámara de Representantes. Como si toda la vida...

Gustavo E. URRUTIA.

MARCHA DE INSTRUCCION DE CABALLERIA DURANTE 20 DIAS

La Asociación de Consumidores dará impulso a su obra

Se propone evitar que siga el alza en los alquileres y artículos alimenticios

Anoche visitó esta redacción la Comisión Ejecutiva de Propaganda, de la Asociación de Consumidores, la que nos informó de las grandes actividades que vienen desarrollando, para dejar ultimados todos los detalles para su constitución oficial, de acuerdo con la ley de Asociaciones.

Nos informaron también, que la organización contará con un departamento integrado por elementos técnicos y asesores, que harán un detenido estudio de la carestía de la vida y las causas que la sostienen, para poder atacar mejor a los distintos trusts y monopolios que explotan nuestro pueblo, suprimir los impuestos que afectan más al pobre, y acabar de una vez y para siempre con el encarecimiento de los alquileres, de la carne, del pan, de la leche, que no tiene justificación, así como impedir su mala calidad.

En esta semana se celebrará una gran asamblea para discutir y aprobar el reglamento, y nombrar las distintas comisiones que van a iniciar los trabajos de organización en los barrios de la Habana, constituyendo delegaciones. Para este fin, todas las personas interesadas en este noble y vital tarea, deben dirigirse al señor José Gil, Manzana de Gómez 407, para facilitarle los datos que necesite.

También nos informaron del primer acto que están organizando en el barrio de San Isidro, para la constitución de una delegación de la Asociación, preparado por la comisión organizadora de dicho barrio.

SE INICIARA EL DIA CINCO DE JUNIO, SALIENDO LOS ALUMNOS CON DIRECCION A SANTA CLARA

Será jefe de la columna el Teniente Coronel Abelardo Gómez. El regreso se hará por tren el día 24. Detalles de la marcha. Fechas en que acampará en cada lugar

Por el Cuartel General y por Orden General número 112, se ha dispuesto una práctica de marcha de instrucción de caballería para los alumnos de la Academia Militar (Escuela para Oficiales) y (Escuela de Aspirantes a Oficiales), así como el Tercio Táctico Nro. 2, menos un escuadrón, del Regimiento Nro. 3.

La marcha se inciará el día 5 de junio, saliendo en ferrocarril de la Habana, para Santa Clara. El día 6, de Santa Clara para Seibabo. El día 7, de Seibabo para Batagua y Manicaragua. El día 8, para Pueblo Viejo y Signé. El día 9, para Río Negro, Manantiales, Guanayara y finca Itabo. Los días 10, 11 y 12 estarán acampadas las fuerzas. El día 13 salida para Felicidad, Pueblo Viejo, Cabusni y Trinidad con un campamento intermedio. El día 15 acampados. El día 16, salida de Trinidad para Central Trinidad y Condado. El día 17, para finca Mella y Fomento con un campamento intermedio, el día 19 salida de Fomento para Báez y Placetas, con un campamento intermedio. El día 21 salida de Placeta para Falcón. El día 22 salida de Falcón para Santa Clara. El día 23, acampados en Santa Clara. El día 24, salida de Santa Clara en ferrocarril para la Habana. El Tercio Táctico Nro. 2, menos un Escuadrón, se encontrará en Santa Clara el día de la llegada de aquélla a la ciudad y se unirá a la misma hasta el día de su regreso a Santa Clara. Concurrirán a la marcha, una Sección de Radio del Cuerpo de Señales, un Transporte a lomo del Regimiento Nro. 6, «4 de Septiembre», y un transporte a lomo del Regimiento Nro. 7, «M. Gómez». Para realizar esta marcha, han sido nombrados en comisión de servicio en la Academia Militar, a partir del día 1ro. de junio, los siguientes oficiales: capitán Carlos Cantillo y González, profesor de Caballería de la Academia Militar; 1er. teniente Veterinario Estanislao Domínguez y Galbán, profesor de Hipología y Veterinaria de la Academia Militar; 1er. teniente Roberto de Quesada, profesor auxiliar de Táctica de la Academia Militar; 2do. teniente Lucilo García, del Pelotón de Ametralladoras del Regimiento Nro. 6. También se nombra en comisión de servicio en la Academia Militar, al suboficial de la Reserva Militar, Johan Davis, del Regimiento Nro. 6, para que asuma el mando del Transporte a Lomo. Se nombra en comisión de servicio, para que se traslade al pueblo de Itabo, provincia de Santa Clara y se presente al Jefe de la columna en marcha, a fin de que efectúen problemas y demostraciones relacionadas con las asignaturas que explican en la Academia Militar, los siguientes profesores: capitán Manuel Larrubia y Paneque, profesor de Táctica; primer teniente, Ceferino Sanabria y García, profesor de Mosquetería, Fortificación, Explosivos y demoliciones, de la Academia Militar. Esta marcha se realizará con 232 caballos y 83 mulos, que al efecto serán situados los lugares designados como campamentos dentro de la ruta a seguir.

Finalmente, ha sido designado Jefe de la columna en marcha al teniente Coronel Abelardo Gómez Gómez, Jefe del Regimiento Nro. 3, «Leoncio Vidal».

ASCENDIDO. —El comandante Raúl de los Santos Jiménez, recientemente ascendido, ha sido destinado al Regimiento Nro. 3; ha sido relevado del cargo de Inspector Territorial de dicho Regimiento, nombrándose en su lugar al comandante José Carreño y Fiallo. El 2do. teniente Farmacéutico, Luis Rodríguez Mesa, ha sido destinado, con la fecha de su nombramiento, al Hospital General del Ejército para prestar servicios en la Clínica 4 de Septiembre.

El 1er. teniente Manuel Carrillo y Hernández M. M., ha sido destinado al Regimiento Nro. 6, y el 2do. teniente Dentista, Juan Amat de Quesada, al Cuartel Maestre General.

HURTO DE ROPA

A la Policía manifestó Pilar Pedroso Pérez, vecina de Oficios número 28, que de su domicilio le habían sustraído ropa, que no son de su propiedad, por lo que se considera perjudicada.

CAYO DE LA ESCALERA

Mercedes Pérez Arce, de 22 años, vecina de Amistad 90, fué asistida de la fractura del brazo derecho, que sufrió al caer de la escalera de su domicilio.

Un desertor del "Peten" detenido por la P. Secreta

El grupo que persigue a los delincuentes ha rendido una labor valiosa en la quincena

El grupo que dirige el subinspector Aragón, de la Secreta, arrestó, ayer, a Guillermo Asturias, desertor del vapor «Peten», el que será reembarcado a su país de origen

En cumplimiento de órdenes del Jefe de la Policía Secreta, comandante Eugenio Menéndez, y con instrucciones del subinspector Raimundo Aragón, jefe del grupo de persecución de la delincuencia, los detectives de ese grupo Carlos Rodríguez y Rafael Bretón, arrestaron a Guillermo Asturias, por ser desertor del vapor «Peten» y cuya detención había interesado el Director General de Inmigración y la Compañía consignataria de dicha nave. Asturias fué recluído en el Campamento de Tiscornia, para ser reembarcado al país de origen.

LOS SERVICIOS DEL GRUPO DE PERSECUCION DE LA DELINCUENCIA.—Durante la quincena comprendida del 15 al 31 del pasado mayo, el ya citado grupo de persecución de la delincuencia, integrado por el referido subinspector Aragón, jefe, y los detectives Aurelio Ramos, José Rivero, Emilio Morón, Miguel Astiazarain, José Crespo, Fausto M. Vivancos, Ignacio Falero, José Castillo y los expresados Rodríguez y Bretón, han prestado los siguientes servicios, que han merecido las felicitaciones del Jefe del Cuerpo, comandante Menéndez:

Detenciones de delincuentes, 30; denuncias presentadas y recibidas, 8; acusaciones ante la Audiencia y Juzgados, 34; ocupaciones del delito, 7; órdenes judiciales diligenciadas, 34; otros servicios, 34: lo que hace un total de 147 servicios prestados en dicho tiempo.

EL SECRETARIO DE LA "CNOC" HA SIDO CONDENADO AYER POR URGENCIA A UN AÑO Y 2 MESES

El Dr. Jorge Mañach compareció ante el Tribunal de Urgencia acusado de incitar a la huelga, siendo absuelto. Interesante vista sobre moratoria en el Tribunal Supremo de la República

Momentos después de haber desembarcado ayer el señor Jorge Mañach Robato, del vapor «Pennsylvania», que lo trajera de los Estados Unidos, fué detenido y presentado ante el Tribunal de Urgencia por el cual estaba reclamado en la causa 563 de 1935, como director intelectual de la huelga revolucionaria del mes de marzo de ese año, conforme informamos hace poco.

Al declarar el detenido ante el Tribunal negó toda participación. En dicho acto declaró el teniente José Morales, de la Sección de Investigaciones, quien dijo que anteriormente a la huelga tenía noticias de que el «ABC» fomentó dicha huelga, por lo que en informe posterior a la misma acusó, entre otros, a Mañach, pero sin que tuviera para ello cargo concreto contra el mismo y que todo lo que puede aportar al Tribunal es por referencias.

El fiscal, ante la prueba practicada, retiró la acusación, dictándose sentencia absolviendo al acusado. Defendió el doctor Manuel Pellón.

Los amigos del doctor Mañach, índice del «ABC», concurrieron en gran número a Urgencia, a interesarse por él y a demostrarle su devoción, habiéndolo acompañado desde el muelle donde fué arrestado por los agentes de Investigaciones Faget y Rey Merodio, hasta las oficinas de dicha Sección y hasta el edificio del Tribunal, sito en Mercaderes, 36, altos, donde todo se convino para que el juicio se celebrara, siendo un juicio rapidísimo, como pocos se han visto, dado que había interés en resolverse la situación del jefe abecedario. Actuó de fiscal el doctor Gilberto Mosquera, que retiró la acusación contra el doctor Mañach, al estimar que no habían pruebas de que él fuera autor intelectual de la ya expresada huelga, acordando fallo absolutorio el Tribunal, integrado por los doctores José R. Cabezas, Presidente; José P. Ferrer Saavedra y Carlos Reyes. El doctor Mañach salió de Urgencia escoltado por numerosos amigos suyos, que lo felicitaron por su absolución.

LOS CASOS DE LAZARO PEÑA. —En los distintos juicios que tenía ayer ante el Tribunal de Urgencia, Lázaro Peña, secretario de la Confederación Nacional Obrera de Cuba, de conspiración para la rebelión, propaganda sediciosa, incitación a la huelga, reunión no pacífica, publicación clandestina e injurias, fué absuelto de todos, con excepción del delito de asociación ilícita y del de publicación clandestina, por los cuales fué condenado a un año y dos meses de prisión.

El acusado al declarar confesó pertenecer a dicha institución desde el encarcelamiento de César Vilar, sin que tuviera nada que ver con anterioridad a ello con la propaganda que se venía haciendo. El fiscal solicitó del Tribunal le impusiera la pena antes mencionada, como se la impuso, según hemos visto.

Fué defendido Peña por el doctor Calixto Massó.

EL CASO DEL ASALTO AL TREN EXPRESO VILLAREÑO.—Para hoy tiene señalada el Tribunal de Urgencia, para celebrar en la Sala de Justicia del Castillo del Príncipe la continuación del juicio contra Miguel Angel Menzeau de Castro, o Miguel Roque Castro, José González López, Vidal Morales Rodríguez, Juan José Lana Méndez y Silvio Salazar Cereso, acusados del asalto frustrado al tren expreso de Santa Clara. Defienden los doctores Enrique Roig, José Manuel Quintana, Genaro G. Brito y Gerardo de Villiers.

POR TENTATIVA DE ROBO Y OTROS DELITOS.—Y por último comenzará, en dicha Sala, el juicio contra Cándido Bora Morales, Manuel Castro Campos, Teodoro Morell Pérez, Miguel Angel Andreu, Manuel Rodda de León, Alberto Moré Tabío, Celeste Roca Calderón y Rita María Andreu Roca, acusados de robo en grado de tentativa, atentado a agente de la autoridad y tenencia de pertrechos de guerra; defienden los doctores Roque E. Garrigó y Evelio Tavío.

INTERESANTE VISTA SOBRE MORATORIA HIPOTECARIA EN TRIBUNAL SUPREMO.—Dos distinguidos letrados de esta capital, los doctores Ramón González Barrios y Carlos M. Varona, este último del bufete del doctor González de Mendoza, contendieron en la tarde de ayer ante el Tribunal Supremo de Justicia a nombre de sus respectivos clientes, señora Antonia Bustillo y Manresa y The Trust Company of Cuba, en un asunto interesante relacionado con la Ley de Moratoria Hipotecaria en vigor.

Dicha entidad promovió un procedimiento hipotecario contra la señora Bustillo y Manresa, en el Juzgado de Primera Instancia de San Cristóbal, en cobro de un crédito hipotecario de seis mil pesos, moneda oficial, constituído sobre la finca «Asiento del Hato», en Los Palacios, propiedad de la deudora, habiéndosele denegado por auto firme el requerimiento de pago a la deudora por estar el caso comprendido en la Ley de Moratoria, de 3 de abril de 1933.

En ese estado el asunto, el acreedor solicitó la devolución de los documentos, a fin de iniciar un nuevo procedimiento, como así lo hizo, en el propio Juzgado, en cobro del mismo crédito que sirvió de origen y fundamento al primero, habiendo ordenado el Juez y la Sala de Justicia de la Audiencia de Pinar del Río, que se le diera curso al último, requiriéndose a la deudora para el pago de las responsabilidades reclamadas.

Contra tal medida recurrió en casación al Supremo el letrado doctor Ramón González Barrios, alegando que la sociedad The Trust Company of Cuba no podía separarse de un procedimiento en suspenso, para iniciar otro aparte, porque todos los requerimientos de pago que procedan, hay que hacerlos necesariamente al deudor en los mismos autos y por conducto del Juez que conociere de ellos, conforme al artículo 81 de la Ley de Moratoria Hipotecaria.

Todos los motivos del recurso, que son ocho, fueron impugnados por el doctor Varna, quedando el asunto concluso para fallo.

CONFIRMADA LA PENA AL QUE ATACO A DOS POLICIAS.—La Sala de lo Criminal del Tribunal Supremo declaró sin lugar el recurso de casación interpuesto por Juan Tellechea Pulido o José Manuel Pérez (a) «El Rubio» y «El Colorado», que fué condenado por la Sala Segunda de lo Criminal de la Audiencia de la Habana a la pena de 3 años, 9 meses y 4 días de prisión correccional, por delito de resistencia a agente de la autoridad y atentado complejo con otro de disparo y lesiones, ya que, según la expresada Sala con motivo del hurto de un corte de tela del establecimiento «La Ciudad de Londres», de esta capital, en 2 de noviembre de 1934, del que se acusaba al procesado, el vigilante Ricardo Castro quiso detenerlo en el café de Animas y Crespo, y cuando lo llevaba a la Sección de Investigaciones le hizo fuerte resistencia, por lo que para ser obedecido el vigilante sacó el revólver, que le fué arrebatado por el procesado quien se dió a la fuga haciendo un disparo, alcanzando a otro vigilante, llamado Rafael Gutiérrez, al que lesionó en una mano.

30 AÑOS POR TRES ASALTOS.—El Fiscal de la Audiencia interesa diez años de presidio mayor por cada uno de los tres delitos de robo con violencia para el procesado Prudencio Torres, concurriendo en cada uno de ellos las circunstancias agravantes de nocturnidad y reincidencia. Según el Fiscal, Torres, que es conocido por el alias de «Puro», había trabajado con José Blanco Lorenzo, en la finca «Doña Felicia», en Campo Florido, y concibió el propósito de sustraer propiedades del Blanco, para lo cual, en marzo de este año, simuló pasar cerca de su casa y que iba a visitarlo, pernoctando allí y observando los movimientos de Blanco y su familia. El día 12 de ese mes volvió a ese lugar en unión de dos desconocidos, como a las nueve de la noche, y mientras los citados desconocidos, armados de revolvers, llegaron a casa de José Blanco intimidándolo, así como a su esposa, Esperanza Iglesias, registraron la casa, sustrayendo veinte centavos en efectivo, una sortija y dos anillos, valuados en treinta pesos, acto seguido y continuando el procesado oculto y vigilando, los mismos desconocidos realizaron un acto semejante en la casa continua, de Manuel Gran, donde consiguieron un botín de un peso, veinte centavos en efectivo. Cuando a las diez de la noche se retiraban, el procesado y sus acompañantes, encontraron en la carretera a Sinecio Corona Díaz, que conoció el procesado y al saludarlo, recibió por respuesta el ataque de los dos desconocidos que, amenazándolo con sus armas, lo despojaron de 18 pesos y un cuchillo con su vaina que vale un peso cuarenta centavos.

MULTA POR LESIONES POR IMPRUDENCIA.—En causa por lesiones por imprudencia, pide el Fiscal 300 pesos de multa para el procesado Heriberto Jiménez Montenegro, que manejando un tranvía durante la Huelga de marzo de 1935, chocó con un ómnibus ocasionando lesiones a varias personas.

Y para Raúl Martínez González, pídese igual pena de 300 pesos por delito de robo flagrante en grado de tentativa, ya que el día 18 de diciembre del año pasado, rompiendo el picaporte de la casa H. 233, donde está establecida la Legación de China y reside su Excelencia el Ministro de ese país en Cuba, penetró en ese lugar con ánimo de sustraer lo que pudiera, no lográndolo porque el criado, Enrique Yo, lo sorprendió y detuvo dentro de la casa.

La Sala Tercera de lo Criminal de la Audiencia dispuso la libertad inmediata de Carlos Duque Estrada

Declaró con lugar el Habeas Corpus interpuesto. Razón en que basa su fallo. José Perón fué condenado a pena de 14 años. Otra causa por un homicidio por imprudencia

Declaró con lugar, la Sala Tercera de lo Criminal de la Audiencia ayer, el recurso de «Habeas-Corpus» establecido y mantenido por el procurador Manuel de J. Lefrán, a favor de Carlos Efraín Duque de Estrada Heredia, que se encuentra privado de libertad en el Campamento de Tiscornia a disposición del Secretario de Gobernación por pesar sobre él expediente de expulsión.

Celebrada la vista correspondiente, durante la que se examinó a los testigos propuestos por el promovente, señores Angel Hernández, Miguel Angel Ramírez, procurador público, y José M. Duque Estrada, e informaron el doctor Alfredo Pequeño Mejías, a nombre de Duque de Estrada, y el Fiscal doctor Armando Barrientos, el Tribunal dictó resolución, teniendo en cuenta la prueba documental aportada, en la que declaró con lugar el «Habeas-Corpus» y, en su consecuencia, dispuso la inmediata libertad de Carlos Efraín Duque de Estrada Heredia, comunicándolo a la Secretaría de Gobernación para su cumplimiento.

Fundamento básico de la resolución del Tribunal, que firman los doctores Enrique de Almagro, Presidente, y Francisco Solís y Norberto Mejías, Magistrados, es el de que «si bien en la prueba producida no se ha justificado que Duque de Estrada sea ciudadano cubano, como se alega y en lo que se funda la reclamación, es lo cierto que de acuerdo con lo dispuesto en el artículo cuarto del decreto-ley número 52, de 5 de marzo de 1934, en los casos de expulsión del penado debe decretarse en virtud de una sentencia, como sucede en este caso, el Secretario de Gobernación dictará su resolución sin más trámites; y aun en los casos en que no se trate de sentencia, el término mayor para dictar su resolución no pasará del quinto día, según el artículo quinto del mismo decreto-ley, por lo que en este caso, en que aparece que el detenido se encuentra a disposición del Secretario de Gobernación por un período mucho mayor, sin que del expediente aparezca dictado el decreto de expulsión, es evidente que su prisión es ilegal y por consiguiente debe declararse con lugar el «Habeas-Corpus» establecido, disponiéndose la inmediata libertad de Carlos Duque de Estrada y Heredia».

Como se sabe, Duque de Estrada fué condenado a seis meses de prisión por el Tribunal de Urgencia número Uno, pena que extinguió en 16 de mayo del corriente año.

JOSE PERON FUE CONDENADO A CATORCE AÑOS POR HOMICIDIO SIMPLE. VOTO DE LEGITIMA DEFENSA.—La Sala Segunda de lo Criminal de la Audiencia ha condenado a la pena de catorce años, ocho meses y un día de reclusión, a José Perón Ochoa, como autor del delito de homicidio, sin circunstancias modificativas de la responsabilidad criminal, por la muerte de Antonio Seco, en la colonia «Colector», en San Nicolás de Güines, en 10 de noviembre del pasado año. El Presidente de la Sala, doctor Ramón J. Madrigal, salvó su voto en el sentido de que debió apreciarse a Perón la eximente completa de legítima defensa, y ser absuelto, conforme a lo alegado por su defensor, doctor Maximiliano Trujillo.

TERMINO EL JUICIO POR EL HOMICIDIO Y LESIONES POR IMPRUDENCIA EN EL VEDADO.—La Sala Tercera de lo Criminal de la Audiencia terminó, ayer, el juicio oral de la causa contra el motorista de la Havana Electric Railway Company, Alberto León Publes, y el chauffeur de la Cooperativa de Omnibus Aliados, Francisco Alonso Guerra, acusados de homicidio y lesiones graves por imprudencia, en el Vedado, en septiembre 27 del pasado año.

El Fiscal y el acusador particular, doctor Elier Roqueta, pidieron dos años y cuatro meses de prisión para dichos acusados, e indemnizaciones respectivas a los herederos del occiso y a favor de los heridos, señalando como terceros, civilmente responsables, a las citadas entidades, defendiendo los doctores Pablo de la Llama, Santiago Fernández Casuso, M. Angulo y C. Valenzuela.

Investigaciones de la Judicial en diversas ciudades

Esclarecerá varios crímenes, falsedades y otros delitos. Campaña contra las drogas

En la noche de ayer embarcó para la localidad de Morón, el Inspector de la Policía Judicial, señor Antonio Gayoso, que va a investigar el espantoso asesinato de que fué objeto el sirio Elías Haddad, que consternó a todo el vecindario de dicho lugar y por el cual se instruye en el Juzgado de Morón, la causa número 182 de 1936. También se trasladará Gayoso a la ciudad de Ciego de Avila, a investigar otros hechos importantes que han dado lugar a la formación de la causa número 286 de 1936.

Igualmente el Agente de la propia Policía, Luis Torres Catá, saldrá para Cienfuegos, a investigar un homicidio frustrado y de ahí se trasladará a Sagua la Grande, donde investigará otro delito de homicidio, siguiendo después a Santa Clara, a practicar una importante investigación ordenada por la Audiencia de dicha Provincia.

Asimismo el Agente Manuel Gómez Fernández, embarcará rumbo a Santiago de Cuba, a investigar un delito de falsedad en documento público y privado y estafa, motivado por la apropiación por medios engañosos de una importante finca de varias caballerías de tierra, hecho del cual conoce el Juzgado de Instrucción Sur de Santiago de Cuba, que radicó la causa número 249 de 1935. También irá el Agente Gómez, a Palma Soriano y Manzanillo, a realizar otras investigaciones de verdadera importancia.

Y finalmente el Agente Jaime Roldós, partió hacia Bejucal, a investigar los hechos que dieron lugar a la radicación del sumario número 116 de 1936, del Juzgado de Instrucción de dicho lugar, por un delito de Infracción de la ley de 25 de julio de 1919, (Ley de Drogas), ya que tanto el Supervisor del Cuerpo, señor Franco Beoto, como el Jefe en propiedad señor Moreno Coll, se proponen reprimir hasta lo infinito el tráfico ilícito de estupefaccientes, a cuyo efecto ya han emprendido una vigorosa campaña de persecución en ese sentido.

Está investigando la Judicial dónde está Magín Martínez

Desapareció de su morada hace días. Teme el hijo que le haya sucedido algo malo

En las oficinas de la Policía Judicial denunció anoche Emilio Martínez González, vecino de Pila número 2, que desde hace varios día ha desaparecido de su domicilio su padre nombrado Magín Martínez, temiendo que le haya ocurrido alguna desgracia dada su avanzada edad.

El jefe de la Policía Judicial, señor Moreno Coll, y el supervisor de la misma, comandante Franco Beoto, ordenaron a dos agentes de ese cuerpo que practiquen las investigaciones de rigor para lograr conocer el paradero del anciano.

..**Reclamado detenido.**—El agente de la Policía Judicial, José Menéndez García, detuvo anoche a Cipriano González González, vecino de Pasaje D, entre 7 y 8, en Buenavista, por encontrarse reclamado por el juzgado de San José de las Lajas, en la causa número 4 de 1936, por infracción del decreto-ley 395 de 1935.

La timbalera de una orquesta fué maltratada de obra

Su agresor la derribó de una bofetada. Prestó fianza de $25 para ser libertada

Adalberto Arenal del Castillo, agricultor, de 23 años de edad y vecino de General Gómez, 28, en Agramonte, fué detenido anoche en la esquina de Prado y Teniente Rey por haber maltratado de obra a la señorita Genoveva Alvarez Fernández, de 17 años, vecina de San Benigno, 22, letra A, en Jesús del Monte, y la que es componente de la orquesta «Saratoga», que actúa en el café al aire libre «El Dorado», situado en dicho lugar.

La señorita Alvarez se encontraba anoche tocando el drum, cuando se presentó de improviso Arenal, el cual, dirigiéndose al tablado donde estaba la joven, le pegó una bofetada que la derribó al suelo.

Expuso en la Tercera Estación la señorita Alvarez que ayer había concurrido con la orquesta a una fiesta que se daba en el pueblo de Agramonte y en ella el acusado se tomó con ella ciertas ligerezas, por lo que le castigó su osadía. Estima que ese fué el motivo por el cual Arenal vino a la Habana, para maltratarla, como lo llevó a cabo.

Arenal prestó fianza de 25 pesos.

Herido de un tiro un pelotari cuando miraba un revólver

El suceso ocurrió ayer tarde en el Habana Madrid. Ingresó en el Hospital Municipal

En el Hospital Municipal fué asistido ayer tarde, por el doctor Lequerica, el pelotari cubano, Luis Betancourt Fernández, de 32 años de edad y vecino de Desagüe número 31.

Betancourt presentaba una herida producida por proyectil de arma de fuego, en la región axilar izquierda, sin roficio de salida, siendo su estado de gravedad, por lo que se dispuso su ingreso en la Sala de Urgencia, para su observación.

A la policía expuso Betancourt, que encontrándose en el interior del Frontón «Habana-Madrid», de cuyo lugar es pelotari, se puso a examinar, disparándose el arma, siendo alcanzado por el proyectil, por lo que estimaba el hecho casual.

Con lo actuado se le dió cuenta al Juez de Instrucción de la Tercera Sección.

Está sin resolver el segundo pleito de los viveristas

Gestiónase que el «Columbia» lleve nueva tripulación o traiga los veleros a remolque

Parece que ahora se estudia en firme la manera de dar solución al problema de los 16 barcos-viveros cubanos que, desde hace varios meses, se encuentran fondeados en el puerto de Progreso, México, a donde se les ordenó ir por los cañoneros mexicanos que cumplieron lo relacionado con los derechos que tiene México a imponer contribución a los pesqueros extranjeros que utilicen sus aguas jurisdiccionales.

Este asunto quedó perfectamente resuelto entre los armadores cubanos y el Gobierno federal mexicano, pero cuando se pensó que los barcos regresarían, surgió la exigencia de los tripulantes, que piden un peso diario como sueldo durante los días que ha durado la detención.

También surgieron otros problemas, pues entre los armadores y sus tripulaciones existe un contrato bilateral, el cual, a lo que parece, no están dispuestos los viveristas a atenerse, por lo que reclaman el peso como jornal diario.

Los armadores accedieron a correr con los gastos de manutención de los tripulantes hasta que regresaran a sus faenas de la pesca, pero no se llegó a ningún acuerdo práctico y los barcos permanecen en Progreso.

Ahora resulta que hay muchos de los tripulantes de los viveros que han logrado embarcarse en vapores petroleros y de otros negocios, abandonando los pesqueros. Se gestiona que el transporte «Columbia» pueda ir a trasbordar de un barco a otro los tripulantes que quedan, o bien traer a remolque los que se queden sin tripulación o llevar nuevos tripulantes para completar las dotaciones y hacerlos regresar a la Habana.

Ingresó en las prisiones militares el vigilante de policía que mató al bodeguero del Cerro, Celorio Alvarez

Hoy será puesto a disposición del Juez de Instrucción de la Sección Quinta, que conoce del sumario. Informe del Teniente Entralgo en relación con el trágico suceso

En la mañana de ayer y por disposición del Juez de Instrucción de la Sección Quinta, le fue practicada la autopsia al cadáver del comerciante Ramón Celorio Alvarez, propietario que era de la bodega situada en la Calzada de Vento y San Miguel, que fué agredido por el vigilante 2566, Esteban de Armas y Vidal, perteneciente a la Décima Estación y vecino de Santa Lutgarda, 31.

En la diligencia de autopsia, se pudo comprobar por los médicos forenses, que el cadáver presentaba contusiones por la cabeza y una herida producida por proyectil de arma de fuego en la región costal izquierda, falleciendo a consecuencia de la hemorragia que le produjo la herida que recibió en el bazo.

Tan pronto tuvo conocimiento del hecho el Jefe de la Policía Nacional, coronel José E. Pedraza, ordenó la busca y captura del vigilante Armas, siendo circulado por todo el interior de la República.

También dispuso que su auxiliar, el teniente del Ejército José Entralgo y Recio, realizara una amplia investigación con relación al hecho y sus circunstancias.

Dicho oficial inmediatamente elevó a la superioridad un informe producto de sus pesquisas.

En el mismo hace constar que el día 31 de mayo próximo pasado, el vigilante de Armas abandonó la posta a su cuidado para dirigirse a la bodega de Celorio, cosa que llevó a cabo próximamente a las diez de la noche de dicho día y cuando el vigilante llegó al establecimiento, éste tenía sus puertas cerradas, disponiéndose a acostarse su propietario, Celorio, quien al oir los toques que daba en la puerta el guardador del orden, se la franqueó, dirigiéndose ambos al interior del establecimiento y ya detrás del mostrador, Celorio se sentó en un taburete, quedando próximo a él, de pie, el vigilante Armas, el que le preguntó cuánto era lo que le adeudaba.

En esos momentos, Celorio se levantó de su asiento y encaminó sus pasos al lugar donde estaba el cajón de la venta diaria, tomando de un gancho que allí existe, la cuenta del vigilante, manifestándole a éste que ascendía a un peso setenta y cinco centavos; que una vez dicho esto, Esteban de Armas, con el club, le propinó un golpe a Celorio en la cabeza, por lo que el agredido se lanzó sobre su contrincante con el fin de desarmarlo, sosteniendo ambos una lucha, dando lugar a que cayera sobre una lata de manteca una pesa grande que había en el mostrador. En esta situación, el policía fué sacado por Celorio a la calle y cuando éste se disponía a cerrar la puerta, el vigilante le hizo un disparo que lo alcanzó en la región costal, dándose acto seguido a la fuga.

En el curso de sus investigaciones, el teniente Entralgo asegura que no es posible deducir que el vigilante trató de asaltar a Celorio, toda vez que entre ambos existía una íntima amistad, pues era asiduo concurrente al establecimiento, al igual que otros vigilantes, con los cuales el bodeguero acostumbraba a jugar diariamente a los dados y en muchas ocasiones sostenían altercados y se ofendían gravemente de palabra en el curso del juego, dado el carácter díscolo de ambos.

Con respecto al auto que alega un testigo vió próximo a la bodega, en los momentos de suscitarse la tragedia, informa el teniente Entralgo, el no haber podido comprobar dicho extremo, toda vez que interrogado sobre ellos los inquilinos más cercanos a la bodega y las primeras personas que acudieron al establecimientos, aseguran el no haberlo visto.

Por último afirma el informante que el origen de la tragedia lo provocó una discusión violenta sostenida entre ambos, bien por la cuenta pendiente que tenía el vigilante o por la costumbre que había entre ambos de tratarse vejaminosamente, teniendo dispuestos ya sus ánimos para reñir.

Nuestro corresponsal señor Blanes, de Viñales, en Pinar del Río, nos informó ayer que el sargento José González León, Jefe del puesto naval de Puerto Esperanza, detuvo al vigilante Armas, por habérsele hecho sospechoso cuando transitaba próximo a aquel lugar.

Conducido a la Habana, el vigilante fué sometido a un interrogatorio por el comandante Serra, inspector del Cuarto Distrito y por el capitán Triana, al mando de la Décima Estación.

A ambos les manifestó el vigilante Armas que estando de servicio la noche de autos en el Parque de Palatino, se le presentó Celorio, invitándolo a que concurriera a su establecimiento, donde tenían que tratar un asunto personal de alguna gravedad. Con tal motivo abandonó el servicio y llegó al establecimiento, y una vez en su interior Celorio trató de agredirlo con un cuchillo que portaba, por lo que se defendió con el club y por último con el revólver, agregando que el móvil de la cuestión lo fué el que Celorio estaba celoso de su amante, una tal María, toda vez que ésta sostiene con él íntimas relaciones.

El vigilante Armas fué enviado a las prisiones militares a disposición del Juez instructor, ante cuya autoridad será presentado tan pronto sea citado por ésta.

Desea Pinar del Río conservar a un buen empleado de Trabajo

Diversas entidades se acaban de dirigir al Presidente en favor de Juan Ignacio Cobián

Las Entidades Sociales, agrícolas y obreras de la provincia de Pinar del Río, se han dirigido telegráficamente al Presidente de la República, doctor Miguel Mariano Gómez, interesándose por que sea ratificado como Jefe Provincial del Trabajo el señor Juan Ignacio Cobián.

Alegan dichas entidades, entre las cuales figuran Rotarios, Colonia Española, Asociaciones de Cosecheros, Cámara de Comercio, Colectividades Obreras, de todos los términos, que el señor Juan Ignacio Cobián es un elemento competente y probo, querido de todas las clases sociales, cuya actuación al cargo que ostenta, ha sido siempre digna de todo los elogios, no pudiéndose tacharle de interesado o parcial en sus resoluciones de un día y otro.

Continúan diciendo dichas agrupaciones, que las Oficinas Provinciales del Trabajo no pueden llevarse a los hombres por su carácter político, sino por sus aptitudes y por conocimientos sociales y compenetración con las masas obreras, a fin de que su labor rinda los beneficios necesarios. Y afirman que sería una verdadera equivocación y un injusto olvido a los legítimos intereses del proletario vueltabajero, no ratificar en su puesto al señor Cobián.

EL COMITE ESTUDIANTIL DEL INSTITUTO DEFINE SU LINEA DE CONDUCTA

A fin de desvanecer cualquier duda que pueda surgir, el Comité Estudiantil del Instituto de la Habana desea aclarar que **no respalda** ninguna aspiración personal al cargo de subsecretario de Educación. Nuestra línea es meramente docente, y sólo nos interesa lo que al mejoramiento de nuestra clase estudiantil se refiera.

Asimismo desautorizamos cualquier solicitud de cooperación económica a este Comité.—Por el «Comité Estudiantil»: José Sergio Velázquez, Rubén Acosta, Mary C. Méndez, Sergio Chan, Antonio Acosta, Carlos Rodríguez Guevara. (Los demás miembros no firman por acuerdo de este Comité).

OTRO ORGANISMO PARA LA CAMPAÑA PRO AMNISTIA

Fuimos visitados anoche por los señores Ignacio Hervas y Restituto Hernández quienes nos manifestaron que en magna asamblea efectuada en la terraza del «Carmelo» se había constituído el subcomité del comité nacional pro amnistía de presos políticos.

La mesa ejecutiva se ha constituído como sigue: presidente, señor Pablo Arteaga, secretario señor Manuel Montenegro y tesorera la doctora Delfina Chuffat, y los antes mencionados visitantes como miembros de comisión de propaganda.

MENOR LESIONADO DE GRAVEDAD

El menor José López Avila, de la Habana, de 10 años de edad y vecino de Libertad y República, sufrió ayer lesiones de carácter grave, al caerse de un carro de cuatro ruedas que por la carretera de Managua conducía su tío Carlos Rodríguez Martínez, estimándose el hecho casual.

Oposición a que se conceda una elevada pensión

La Federación Nacional de Jubilados Civiles impugna el acuerdo de una Audiencia

El señor Camilo García Sierra, Presidente de la Federación Nacional de Jubilados y Pensionados del Retiro Civil, se ha dirigido al doctor Oscar G. Edreira, letrado de la misma, sobre el caso de la pensión de la señorita Isabel Caminero Shelton. Relata que la Audiencia de Oriente ha concedido pensión de 2,700 pesos a dicha señorita, como hermana soltera del señor José Caminero Shelton, jubilado del Servicio Exterior de la República, ya fallecido, habiendo pasado la jubilación, con el carácter de pensión, a la esposa del causante, señora María Josefa Rodríguez Rodríguez, que la disfrutó hasta su fallecimiento, no dejando a nadie con derecho a la referida pensión, por lo que ésta se extinguió, y que de prosperar la teoría de la citada Audiencia las pensiones no se extinguirían nunca, y de ahí que es su criterio que se establezca el recurso correspondiente para la nulidad de la resolución citada.

PENSION QUE ES RECURRIDA.—El propio señor García Sierra, en su citado carácter, ha recurrido contra auto de la Audiencia de Pinar del Río que concedió jubilación a la señora Francisca Valdés, sin los años de edad y de servicios que se requieren conforme al Decreto Ley 465, y sobre cuya interpretación sienta doctrina lo resuelto, en casos análogos, por el Tribunal Supremo.

POR LA REPARACION DE UN CAMINO.—Un grupo de vecinos de Punta Brava, término de Bolondrón, ha solicitado de la Secretaría de Obras Públicas, el arreglo del camino particular que une las localidades de Güira de Macurijes y los baños de «La Paila». La Secretaría ha resuelto acceder a lo solicitado, refiriéndose que la autorización es tan sólo para reparar los baches.

M.E.C.D. 2016

CONCEDIDA LA TARIFA MINIMA DEL ARANCEL A LOS PRODUCTOS DANESES DURANTE LO QUE RESTA DEL AÑO

EL FONDO DE CUOTAS NO ELABORADAS SE DISTRIBUIRA A PRORRATA ENTRE LOS INGENIOS

CREE EL INSTITUTO CUBANO DE ESTABILIZACION QUE ESE PLAN ES EL MAS PRACTICO DE TODOS

El citado organismo podrá establecer las reglas que estime necesarias para complementar los acuerdos del Jefe del Estado. Interesante moción aprobada ayer martes

En funciones de Secretario de Agricultura el señor José Gómez-Mena, ha asumido la presidencia del Instituto Cubano de Estabilización del Azúcar el señor José Manuel Casanova, quien ayer presidió la sesión celebrada por el mencionado organismo, del que es Vice-presidente.

Los miembros del mismo que concurrieron a la sesión, conocieron la moción presentada por el propio señor Casanova y los señores Francisco Bartés y Jesús Azqueta. Una moción que estudiaron y luego fué aprobada. La misma dice como sigue:

CONSIDERANDO: Que según el último párrafo del Artículo VII del Decreto-Ley número 522 de 18 de enero de 1936, publicado en la edición extraordinaria No. 13 de la Gaceta Oficial, correspondiente al día 20 de los propios mes y año, cualquier fondo de cuotas creado durante una zafra con las no elaboradas por los ingenios en el curso de ella deberá distribuirse entre los centrales que cuenten con cañas para producir la asignación adicional que les resulte, facultándose al Presidente de la República para llevar a cabo esa distribución, a propuesta del Secretario de Agricultura y previo informe del «Instituto Cubano de Estabilización del Azúcar».

CONSIDERANDO: Que la distribución discrecional del referido «Fondo de Cuotas no Elaboradas», mediante la asignación de cantidades variables de sacos de azúcar a ciertos ingenios, se presta a la comisión de errores o injusticias.

CONSIDERANDO: Que la circunstancia de venir atribuída al Jefe del Estado la facultad de distribuir el «Fondo de Cuotas no Elaboradas», a propuesta del Secretario de Agricultura y oído el «Instituto Cubano de Estabilización del Azúcar», unida a la potestad reglamentaria que le otorga el Artículo X del citado Decreto-Ley núm. 522, de 18 de enero de 1936, permiten al Poder Ejecutivo de la Nación establecer normas precisas para su ejercicio, y en ese sentido debe aconsejarlo este organismo, formulando al efecto la correspondiente recomendación, a fin de que en lo sucesivo, por todo el tiempo del plan que establece el repetido Decreto-Ley número 522 de 18 de enero de 1936, el repetido «Fondo de Cuotas no Elaboradas» se distribuya entre todos los ingenios a prorrata de sus respectivas cuotas básicas, sin perjuicio de reingresar en el propio Fondo, para hacerlas objeto de una nueva distribución proporcional, las asignaciones adicionales que no resulten elaboradas por quienes las reciban.

POR TANTO: Los Miembros que suscriben proponen al «Instituto Cubano de Estabilización del Azúcar» que acuerde recomendar al Honorable Señor Presidente de la República y a su Excelencia el señor Secretario de Agricultura, la promulgación de un Decreto Presidencial, mediante el cual se dispone lo siguiente:

Primero: En lo sucesivo, por todo el tiempo del plan que establece el Decreto-Ley número 522, de 18 de enero de 1936, el «Fondo de Cuotas no Elaboradas» a que se refiere el último párrafo del Artículo VII de dicho texto legal será distribuído dentro de cada zafra entre todos los ingenios con derecho a cuota básica de producción, a prorrata de sus respectivas cuotas básicas.

Segundo: Las asignaciones adicionales que en cumplimiento de lo dispuesto en el Apartado Primero se hagan por el «Instituto Cubano de Estabilización del Azúcar a los ingenios, con cargo al referido Fondo, serán notificadas a éstos con la mayor rapidez posible, en todo caso dentro de tercero día, y los mismos deberán expresar por escrito ante el «Instituto Cubano de Estabilización del Azúcar», dentro del tercero día a contar desde esa notificación, si las aceptan con el compromiso de elaborarlas durante dicha zafra, afirmando que cuentan con cañas suficientes para hacerlo.

Tercero: Las asignaciones adicionales que no resulten aceptadas en la forma que expresa el anterior apartado, al igual que las rehusadas expresamente y las que no se elaboren durante la zafra de que se trate por los ingenios a quienes se hagan, reingresarán en el «Fondo de Cuotas no Elaboradas» para ser redistribuídas posteriormente según expresa el apartado Primero.

Cuarto: El «Instituto Cubano de Estabilización del Azúcar» hará las asignaciones resultantes de la distribución del «Fondo de Cuotas no Elaboradas» de tiempo en tiempo, a medida que ingresen en él cantidades sustanciales, con objeto de ofrecer a todos los ingenios la oportunidad de participar en él antes de que termine su período de molienda.

Quinto: El propio «Instituto Cubano de Estabilización del Azúcar» podrá establecer reglas complementarias para la mejor ejecución de lo dispuesto en los apartados anteriores.

Habana, junio 2 de 1936.

(Fdo.) **Francisco Bartés,, José M. Casanoca y Jesús Azqueta.»**

Los jornaleros del transporte recaban medidas de eficacia

El Sr. Alvarez Rubiella cree que ahora se hará algo más eficaz en la citada materia

El presidente del Comité de Obreros del Transporte de Omnibus y Camiones, señor Miguel Angel Alvarez Rubiella, concurrió ayer, con una comisión de obreros, al despacho del Secretario de Comunicaciones, doctor Rafael Santos Jiménez, con el que celebraron una entrevista, y a la salida hizo las siguientes manifestaciones:

«Sirvan estas palabras para poner en conocimiento de mis compañeros del transporte el resultado de la entrevista sostenida entre el señor Secretario de Comunicaciones y una nutrida comisión de compañeros, que me honro en presidir y al que entregamos una exposición relacionada con las grandes dificultades con que en la actualidad venimos atravesando los obreros dedicados al transporte por carreteras.

La palabra fácil y convencedora del señor Secretario nos ha hecho concebir las más fundadas esperanzas en el sentido de que en un próximo futuro la Dirección de Transporte será convertida en un organismo compuesto por personas conocedoras de nuestras verdaderas necesidades y donde encontraremos las garantías necesarias para nuestra clase. Se le ha rogado al señor Secretario, en nombre de los obreros y de este Comité que se cerciore detenidamente de nuestra exposición donde se explica claramente el porqué y los motivos de los accidentes.

Aprovecho la oportunidad y doy las más expresivas gracias a toda la Prensa habanera por el apoyo que siempre nos ha prestado a la clase humilde y trabajadora, que por medio de ella trata de quitarse una responsabilidad que no tiene».

Expone el Alcalde de la Habana que el 45 por 100 de las recaudaciones del Municipio lo absorbe el Estado

Han sido nombrados el Tesorero General y el Director de la Renta de Lotería. Pide Defensa para el Ejército la finca «El Sitio», de Santiago de Cuba. La recaudación

Con el Secretario de Hacienda, Dr. Germán Wolter del Río, celebró ayer, una entrevista el Alcalde de la Habana, Dr. Antonio Beruff Mendieta, en la que trató extensamente sobre el problema de las relaciones entre el Municipio y el Estado.

A la salida del despacho le preguntamos al Alcalde Municipal sobre si se había tratado del impuesto de transporte y la parte proporcional que le corresponde al Ayuntamiento por dicho concepto, pero nos dijo que si bien sólo se había tratado de las relaciones entre ambos poderes, también declaró que el Ayuntamiento contribuía al Estado con el 45 por ciento de sus recaudaciones.

Otro asunto que resolvió ayer el Secretario de Hacienda es el de las proposiciones que todos los años hacen al Estado las Compañías de Seguros, disponiendo que por el Servicio Central se señale día y hora para que todas las proposiciones sean leídas ante los interesados, dándose a este asunto gran publicidad, para que todas concurran y hagan ofertas de judicándose a aquella o aquellas que seguros a empleados del Estado, adofrezcan garantía y economía al Estado.

Nos dijo también el Secretario de Hacienda, Dr. Wolter del Río, que ayer habían sido firmados los decretos nombrando al nuevo Director de la Renta de Lotería a favor del señor Manuel Hartmann, habiéndose aceptado la renuncia al Sr. Melanio Díaz, que la desempeñaba y que la había presentado con el carácter de irrevocable.

También presentó su renuncia el Tesorero General de la República, Sr. Enrique Pedro, designando en su lugar al Coronel Tomás Armstrong. Al señor Enrique Pedro, nos dijo el Dr. Wolter del Río, le enviará una carta dándole las gracias por sus relevantes servicios en el cargo que ha venido desempeñando y sólo por el motivo de haber presentado su renuncia con el carácter de irrevocable, ha sido la causa de su aceptación.

También ha presentado la renuncia de su cargo de Comisionado de Aduana, el Dr. Miguel Anglés Céspedes.

CUESTA AL ESTADO 50 MILLONES LA EMPLEOMANIA. — Por la Dirección General de Contabilidad, se están realizando, por sus empleados, un desglose del presupuesto de la nación, pudiendo apreciarse que cerca de cincuenta millones se invierten en nómina de personal y el resto hasta los 64, en pago de la deuda exterior, transporte, material, alquileres y otros sevicios.

En las oficinas de la Dirección General de Contabilidad,se espera el resultado de la labor en que están empeñadas las Secretarías de Despacho ajustando los anteproyectos de presupuesto de acuerdo con las indicaciones sugeridas por el Secretario de Hacienda.

MEJORAS PARA MANZANILLO. En la mañana de ayer, visitaron al Secretario de Hacienda, los Representantes Manuel Lamothe y Dr. Bernardo Utset Macía, los que trataron sobre distintos problemas de la provincia de Oriente y solicitaron algunas mejoras para las oficinas de la Aduana de aquel puerto.

TARIFA MINIMA. — La Dirección General de Aduanas, por medio de la circular núm. 62, acaba de dar instrucciones a las Aduanas de la República, para que sea aplicada a las importaciones verificadas procedentes de Checoeslovaquia la tarifa mínima del arancel, más el 25 por ciento de recargo, atendiendo la petición hecha por el Ministro de aquella nación, y considerado por la Comisión Técnica Arancelaria, de acuerdo con el compromiso que contrae Checoeslovaquia para compensar las importaciones con las exportaciones que verifiquen los productos cubanos.

También se trasmite a las Aduanas la circular núm. 64, dando instrucciones para aplicar los beneficios de la tarifa mínima, completa, a los productos importados del reino de Dinamarca.

EXPORTACIONES AUTORIZADAS. Por la Dirección General de Rentas ha sido autorizado el señor Justo González y Cía, para exportar 100 cajas con 1.000 litros de ron consignadas a New York.

También ha sido autorizada la exportación de 44 cajas con 354 litros; 30 cajas con 6 botellas en atados de dos cajas y 133 litros todo de ron.

PIDE UNA FINCA.—La Secretaría de Defensa ha pedido a la de Hacienda el desalojo de la finca «El Sitio», en Santiago de Cuba, que está arrendada a Guillermo Medina por $120 al año, el cual no se encuentra al corriente de sus pagos, y como hasta ahora no se le ha contestado reitera su petición, para que la misma sea cedida al Ejército o a la Marina, por la ventajosa posición en que se encuentra.

La RECAUDACION. — Hasta el día primero de junio ha ingresado en la Tesorería General de la República, $60.157.751.91, por recaudaciones del ejercicio corriente.

Una gran verbena para mejorar el Asilo de S. Clara

Los viajantes de comercio quieren dotarlo de una sala de enfermería. Proyecto

Por iniciativa de los viajantes del comercio residentes en la ciudad de Santa Clara, se celebrará en dicho lugar una formidable verbena el 4 de julio, destinándose el producto de la mencionada fiesta a la construcción de una sala-enfermería en el «Asilo de Ancianos».

Como es de suponer, al éxito de este acto contribuirán todos los viajantes de la isla, así como diversas entidades, que se proponen no regatear esfuerzos en tal sentido, toda vez que se trata de una obra eminentemente piadosa.

En la propia capital de las Villas, se ha constituído el «Comité Pro-Enfermería y Mejoras para el Asilo de Ancianos», el cual preside el señor Agustín Martínez Gorriarán, quien ruega a las personas caritativas dirijan cualquier donativo, en metálico o en mercaderías, al Comité citado, cuya dirección es Apartado número 24, Santa Clara.

Del Centro Asturiano al 'Diario de la Marina'

Habana, 27 de mayo de 1936.

Sr. Director del DIARIO DE LA MARINA.

Ciudad.

Muy distinguido señor mío:

La Junta Directiva de este Centro Asturiano de la Habana, conoció en la sesión ordinaria celebrada en la noche de ayer, —veintiseis de este mes de mayo—, un informe del señor Presidente de la Sociedad, en el que da cuenta de los actos celebrados con motivo del quincuagésimo aniversario de la fundación de nuestra colectividad, a los que el importante rotativo de su dirección consagró una variada información gráfica y literaria.

La Junta Directiva acordó, por unanimidad, sintiéndose en ello honradísima, expresar a Ud., haciéndolo constar en acta, un vivo testimonio de gratitud y de reconocimiento por el honor que ese importante órgano de publicidad ha dispensado a la Casa de Asturias en Cuba, dando con ello una prueba de identificación con la obra altruísta que la misma desenvuelve en este bello y hospitalario país.

Al hacer presente a Ud. estos sentimientos de cuantos forman el Centro Asturiano, con el visto del señor Presidente, aprovecho la oportunidad para suscribirme de Ud., su atto. afmo. y s.s.

Manuel CALVO,
Secretario.

Vto. Bno.:
Juan B. DIAZ,
Presidente del Centro Asturiano.

MAS DE 500 ADHESIONES AL BANQUETE QUE SE LE OFRECERA AL SR. BONET

Hasta ayer tarde había recibido más de quinientas adhesiones la comisión organizadora del homenaje que la Lonja acordó ofrecer al señor Eudaldo Bonet, con motivo de su nombramiento para Secretario de Comercio.

Esas adhesiones han sido pedidas a nombre de las empresas, compañías o firmas, lo que da más importancia a las mismas.

Hasta el jueves al mediodía se recibirán adhesiones al homenaje, pues debido a que el acto se celebrará en los salones de la Lonja, hay que hacer las adaptaciones necesarias para el banquete.

La Subcomisión de adhesiones continúa funcionando en forma permanente en la Secretaría de la Lonja, por los teléfonos A-7772 y M-8690.

EL NUEVO DIRECTOR DE LA RENTA DE LOTERIA

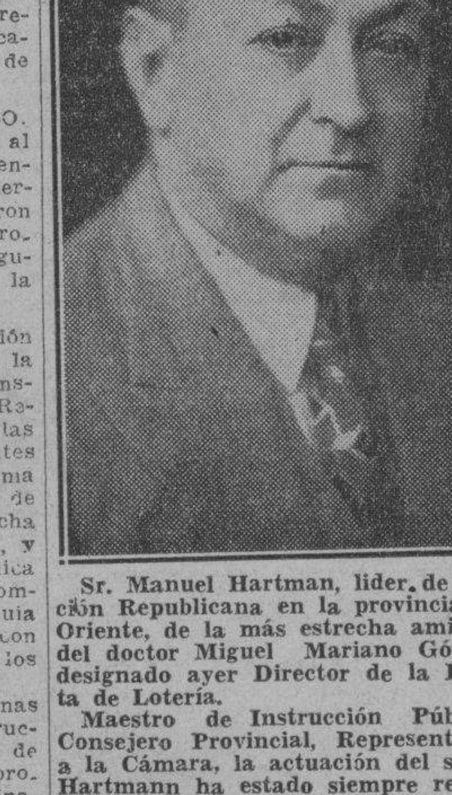

Sr. Manuel Hartman, lider de Acción Republicana en la provincia de Oriente, de la más estrecha amistad del doctor Miguel Mariano Gómez, designado ayer Director de la Renta de Lotería.
Maestro de Instrucción Pública, Consejero Provincial, Representante a la Cámara, la actuación del señor Hartmann ha estado siempre regida por el deseo de servir dignamente a la República.

4 INTERESANTES ACTOS DURANTE LA SEMANA EN EL C. DE BELLAS ARTES

El Círculo de Bellas Artes celebrará en su sede social de Industria, 146, (Plaza del Capitolio), durante la presente semana, los siguientes actos, a los cuales invita a sus socios:

JUEVES 4.—A las 9 de la noche. Recital poético del señor Segundo I. Barbón.

Sábado 6.—A las cinco y media de la tarde. Sesión preparatoria de la II Fiesta Intelectual de la Mujer.

Sábado 6.—A las nueve de la noche. Homenaje de la Sección de Literatura y del Cuadro Escénico del Círculo, al notable autor y apuntador teatral, señor Antonio Castells.

Domingo 7.—A las nueve de la noche. Rusia, Japón y China, y la paz en Asia, conferencia por el señor Juan Luis Martín.

Durante varias horas fué huésped de la Habana una bella artista: Blanca Castejón

Blanca de Castejón, acompañada del Gerente de la Metro Goldwyn Mayer en Cuba, Mr. Edward O'Connor.

Rumbo a California pasó por la Habana, ayer, Blanca de Castejón, bella y consagrada artista de la pantalla, de reputación en el cine sonoro. La estancia de Blanca en nuestra capital fué muy breve, ya que no figuraba en el itinerario del trasatlántico en que viaja, pero no pudo ella sustraerse al ardiente deseo de ver de nuevo la Habana, en la que estuvo el año 1933 con la compañía de María Guerrero.

Blanca actuó en las tablas por algún tiempo, pero atraída por el cine, abandonó aquéllas para dedicarse a filmar, logrando obtener contrato con la Fox, y precisamente está reclamada en Buenos Aires para actuar en la cinta «Por Buen Camino», y, además, ha sido llamada a New York, por la Metro Goldwyn Mayer para firmar un contrato de larga duración, y en cuya empresa actuará en una producción tecnicolor.

Exitos mil deseamos a Blanca Castejón.

Los congresistas trataron con el Presidente de la República de la amnistía y el problema universitario

Se tomó el acuerdo de dar a ambos proyectos un gran impulso para que sean aprobados. Los Representantes y Senadores salieron muy bien impresionados de Palacio

El Presidente da la República, notablemente repuesto de la dolencia que le retuvo durante muchos días alejado de sus ocupaciones oficiales, bajó ayer, cerca de las nueve de la mañana, a su despacho de la segunda planta.

Allí recibió las comisiones de congresistas, con quienes se proponía conferenciar, sobre dos importantes proyectos de ley presentados al Senado, y la forma de llevarlos a la práctica inmediata: amnistías contentativa de un amplio perdón para delitos de carácter político, social y común, y autonomía de la Universidad.

Apenas instalado en su oficina, el Jefe del Estado comenzó a recibir a los comisionados, señores Enrique Recio, Ramón Vasconcelos y C. Márquez Sterling, del Partido Liberal; Justo Luis del Pozo, J. A. Casabuena y Marino López Blanco por la Unión Nacionalista; J. M. Gutiérrez, Radio Cremata, Ramón Zaydín. J. M. Quintana y Néstor Carbonell, por Acción Republicana; G. Alonso Pujol, Raúl Menocal y Pedro Goderich, por el Conjunto Nacional Democrático.

La entrevista, en la que fueron discutidos los términos y puntos de los expresados proyectos, así como la solución adecuada de los mismos, se prolongó por espacio de dos horas.

Al cabo de ellas, cuando los congresistas se retiraban de Palacio, se informó a los repórters que el Presidente había sido informado con toda serie de detalles de las leyes de amnistía y autonomía universitaria, discutiéndose ambas, con un alto y sincero espíritu de conducirlas a la más pronta cristalización; fórmula necesaria —se dijo— para alcanzar, plenamente, la normalidad ansiada por el país e iniciada desde el advenimiento del doctor Miguel Mariano Gómez a la Presidencia de la República.

«A tono con la actitud de los comisionados —se añadió— el Primer Magistrado ratificó, una vez más, su empeño de propiciar la armonía y cordialidad entre la familia cubana.»

Por lo que a la amnistía se refiere se llegó a la conclusión, en dicho cambio de impresiones, de conceder una amnistía política y social totalitaria; es decir, sin distingos de nigún género.

También otra ley de perdón en determinados delitos comunes; es decir, en los menos graves, indultando en unos casos, la pena enteramente, y rebajándola, en otros.

Y en lo que toca a la autonomía universitaria se consideró la necesidad de otorgarla, dictando, al propio tiempo medidas para la reestructuración de dicho centro docente en todos sus aspectos.

Ambas leyes serán aprobadas, en breve por el Congreso.

Los visitantes se llevaron de Palacio, la seguridad de que los problemas relativos a ambos proyectos, serán resueltos felizmente; y así lo manifestaron complacidos a los periodistas.

Bravo Correoso iniciará el ciclo de conferencias en el Colegio de Abogados sobre la Constitución

Aprobada una moción de Gastón Godoy creando una Junta que estructure una legislación de seguros sociales. Hará esto de acuerdo con las sugerencias hechas por la USEC

En sesión celebrada por la Junta de Gobierno del Colegio de Abogados el día 28 del pasado mayo se tomaron los siguientes acuerdos, según nota que nos ha facilitado el doctor Armando P. Moré Benítez, Presidente de la Comisión de Publicidad de la citada institución:

1. Se acordó iniciar el ciclo de Conferencias sobre el problema Constitucional cubano en la primera decena del mes de junio, estando a cargo del doctor Antonio Bravo Correoso la Conferencia de apertura, en atención a ser constituyente de 1901.

2. Se aceptó designar una Comisión integrada por el Decano y por los doctores López Ibáñez y Chediak para que se entrevisten con el señor Presidente de la Audiencia del que deberá solicitarse se conceda al Colegio, un local adecuado en el edificio para el que será trasladada la Audiencia de este Territorio.

3. Se acordó expedir los Carnets de Identificación de los Colegiados, a cuyo efecto la Secretaría ha enviado circulares pertinentes a todos los Colegiados.

4. Se aprobó la ponencia del Diputado, doctor Gastón Godoy y Loret de Mola, sobre el Proyecto de Ley presentado al Senado por los señores Justo Luis del Pozo y Gonzalo del Cristo, creando una Comisión que estructure con arreglo a bases prefijadas una legislación que establezca un sistema de seguros sociales, de acuerdo con la solicitud de informe formulada ante este colegio por la Unión Social Económica de Cuba, y cuyo informe resumido es el siguiente:

«Entendemos en primér término que iniciativas como las de este proyecto se realizan más fácilmente y con mayores perspectivas de éxito por el conocido sistema de «Agrupación» que consiste en ir llenando aisladamente cada necesidad hasta completar un sistema general coordinado y que evade la resistencia y las dificultades de lanzar de pronto sobre el país una legislación de estas proporciones.

«En consecuencia seríamos partidarios en cuanto al seguro de accidentes de que una legislación mercantil sobre el seguro eliminará los riesgos de las quiebras de las compañías particulares, exigiéndoles garantías adecuadas y estableciendo y realizando en la práctica un sistema científico de reservas; en cuanto al seguro de maternidad que continuará la legislación vigente y la práctica fuera señalando las deficiencias de que adolece; en cuanto a los seguros de enfermedad, vejez e invalidez, constituir una Caja que cubra aquellos aspectos que no estén comprendidos en las Cajas que funcionan actualmente y al propio tiempo restructurar esas Cajas existentes como las del Retiro Marítimo y Ferroviario sobre bases que justifiquen el sacrificio que actualmente se impone al patrono y al obrero que tributan actualmente, en el caso del Retiro Marítimo con el dos por ciento de la nómina, y con el 5 por ciento del jornal respectivamente y cuya exacción resulta insoportable para el obrero en relación con el jornal que devenga y no está compensada debidamente; reorganizar las Bolsas del Trabajo para que en relación con la Comisión de Salarios Mínimos protejan en forma de seguros sobre el desempleo a los inscriptos en esas Bolsas que se encuentren en paro forzoso de trabajo.

«Para el caso de que este criterio que sostengo del sistema de «Agregación» no prospere propondría subsidiariamente que se llevara a cabo la iniciativa de la Caja General, teniendo en cuenta las objeciones que se formulan en este informe y desde luego, suprimiendo las Cajas existentes cuyas actuales finalidades serían llenadas po resa Caja General, dictando previamente las medidas necesarias para que la mala situación en que todas ellas se encuentran no vicie ya en su origen la Caja Nacional. Con esta medida se restructurarían esos institutos y se evitaría una doble exacción.»

El Secretario de Obras Públicas no es partidario de suprimir obreros, sino de aumentarlos en lo posible

En este momento se ocupa ne la labor de acoplar el trabajo para que sea más coherente la obra. Se hará un inventario del material. No se accede a una petición

Numrosas personas recibió ayer, el Sr. Secretario de Obras Públicas, entre las que figuraban comisiones que iban a gestionar asuntos relacionados con diversas obras, y particulares, así como congresistas de diversas provincias, en gestión de obras públicas de urgencia en sus respectivas regiones.

EL ACOPLAMIENTO DE TRABAJO. — El repórter se acerca al Sr. Simeón en busca de noticias. Con su amabilidad acostumbrada, le informa de la intensa labor a que está dedicado, el estudio de las subastas; el de las obras de urgencia, que han de ser emprendidas, al conocerse los recursos económicos que tendrá el Departamento, para lo cual se necesita hacer el acoplamiento necesario, a fin de que el reanudarse los trabajos, puedan ser llevados a su terminación.

—La carretera central —nos dice— ha venido llevándose los créditos de conservación, debido a las atenciones que ha requerido constantemente, y a que ese epígrafe no fué aumentado, en proporción a lo que se necesitaba para hacer frente a su entretenimiento, resintiéndose las reparaciones de las carreteras auxiliares. Se están construyendo otras muchas vías, que vienen a llenar sentidas necesidades especialmente aquellas que por ser arterias que enlazan con la ruta central, requieren ser atendidas, para dar facilidades al comercio, a las industrias y a la agricultura, lo que representa circulación de numerario, desarrollo de actividades que debemos fomentar, para facilitar la mayor cantidad de trabajo posible, porque el problema de nuestro país, radica en dar empleo al cubano, para que trabaje, y pueda obtener el sustento de su hogar, siendo por este medio factor de prosperidad.

—A esa labor de intensificar la eficiencia de nuestros caminos, prestaremos la mayor atención, de ahí que prestemos la mayor atención al problema, que reconocemos es de suma importancia para toda la República.

SOBRE EL MOVIMIENTO DE PERSONAL. — Respondiendo a una pregunta del repórter, el distinguido funcionario —nos asegura— que hasta el presente no hay nada. Aún desconoce como afirmó anteriormente el montante de los créditos. La idea más que reducir es de aumentar con el propósito de amparar al obrero y al empleado que cumple su deber y trabaja, y en este particular —dice el señor Simeón— nos proponemos proceder con toda la calma y la mayor equidad, a fin de no lesionar los intereses de los servidores del Estado, para los que tendremos todas las consideraciones posibles.

El repórter no quiere restar tiempo al Sr. Simeón, en cuyo despacho se hallan muchas personas en espera de su atención y se despide complacido de las francas manifestaciones hechas sobre esos dos primordiales asuntos, por el Sr. Secretario, que continúa animado y dispuesto a rendir la mayor cooperación al programa administrativo y constructivo del Gobierno.

LA BANDA DE MUSICA DE LA MARINA CONSTITUCIONAL REALIZARA UNA TOURNEE POR EL INTERIOR DE LA ISLA

Dentro de breves días, saldrá la Banda de Música del Estado Mayor General de la Marina Constitucional, en una tournée por el interior de la Isla, a fin de hacer una labor artística, ofreciendo una oportunidad a los pueblos para que conozcan esta unidad musical.

En su itinerario recorrerá las principales ciudades de la República, desde Pinar del Río a Santiago de Cuba, recorriendo una ruta de 3,061 kilómetros.

Se propugnará una legislación para el servicio exterior

Los alumnos y los graduados en Derecho Diplomático están ocupándose en la citada obra

Con un nutrido quorum se efectuó ayer, en los salones de la Academia Politécnica de la Habana, cedidos gentilmente por el director de la misma, doctor Raúl J. Ceberio, la anunciada asamblea de estudiantes y graduados de la Escuela de Derecho Diplomático y Consular.

Se acordó propugnar una legislación que exigiera el título de licenciado en Derecho Diplomático y Consular para ocupar todos los cargos del servicio exterior, a excepción de los de Ministros y Embajadores, leyéndose un ante-proyecto de ley redactado por el doctor Alberto Hevia, catedrático de la citada escuela universitaria, quedando pendiente de discusión.

Por unanimidad se acordó también designar una comisión, compuesta por los señores María del Carmen García Iñiguez, Manuel Jústiz, Guillermo Rodríguez Narezo, Gabriel Bretón, Mario Caballero y Joaquín Montes, para que se responsabilizara con toda la labor de gestión cerca de las autoridades civiles, el Congreso, etc.

Dicha comisión se determinó que no actuara en ese sentido mientras no sean resueltos los problemas de la autonomía universitaria y la amnistía político-social, y que se asesorara de cuantos elementos técnicos fueran necesarios para el estudio del ya citado proyecto de ley.

Los tranviarios no transigirán con la rebaja de jornales

Declaran que no aceptarán tampoco que se reduzca el personal de los tranvías

Una nutrida comisión de obreros de la Havana Electric—propietaria de los tranvías capitalinos—ha visitado nuestra redacción para manifestarnos que en sesión celebrada anoche por la «Unión de Obreros» de dicha empresa, se tomó el acuerdo, por parte de más de trescientos asambleístas, de rechazar enérgicamente los propósitos de la misma, consistentes en rebajar numeroso personal y limitar a dos días y medio a la semana el trabajo de quienes continúen laborando.

La Havana Electric, manifestaron nuestros visitantes, alega que tal medida obedece a la escasa recaudación que hace. Nosotros nos absenemos de comentar esta apreciación. Las autoridades competentes, a las que ya nos hemos dirigido, dirán si es justo lo que se pretende hacer con centenares de hombres que se verán precisados a vivir poco menos que en la indigencia.

UN PONCHE EN HONOR DEL STRIO. DE OBRAS PUBLICAS HOY A LAS 6 DE LA TARDE

En la tarde de hoy, tendrá efecto un acto en honor del doctor Raúl Simeón y González, Secretario de Obras Públicas, organizado por la Sociedad Cubana de Ingenieros, consistente en un ponche que se le ofrecerá a las seis en los salones de dicha institución.

Los ingenieros cubanos ratificarán al señor Secretario de Obras Públicas su más decidida cooperación para el mayor éxito en su gestión al frente de tan importante departamento del Estado.

SERA OBLIGACION DEL REINO DE DINAMARCA COMPRARNOS EL 50X100 DE LO QUE NOS VENDE

La Dirección de Aduanas ha circulado el Decreto Ley de referencia a todas las oficinas de ese sector para los efectos consiguientes. Es obra del Gobierno Provisional

El Director General de Aduanas, Juan M. Barquín, ha circulado a las Aduanas de la República, el decreto-ley 1474, del fenecido Gobierno Provisional, publicado en la Gaceta Oficial, número extraordinario 167, de 27 del pasado, por el que se otorga el beneficio arancelario de la tarifa mínima a los productos daneses.

Dice así la aludida disposición en su parte dispositiva:

«Primero: Otorgar a los productos originarios y procedentes del Reino de Dinamarca, que se importen en Cuba, durante lo que resta del presente año de mil novecientos treinta y seis, y hasta tanto se complete y publique en la Gaceta Oficial un resumen de las estadísticas del comercio exterior de Cuba del año de mil novecientos treinta y seis, el beneficio arancelario representado por la aplicación de la tarifa mínima del Arancel de Aduanas vigente.

«Segundo: Los beneficios a que se refiere el apartado anterior, serán prorrogados para el año de mil novecientos treinta y siete, siempre que el Gobierno de Dinamarca cumpla lo ofrecido en la nota a que se hace referencia en el segundo «por cuanto» del presente Decreto.

«Tercero: El Secretario de Hacienda queda encargado del cumplimiento de lo dispuesto en el presente Decreto, que comenzará a regir desde la fecha de su publicación en la Gaceta Oficial de la República.»

Dice así el aludido segundo Por Cuanto:

«La Secretaría de Estado, remitió a la Comisión Técnica Arancelaria, una copia de la nota del señor Ministro de Dinamarca, acreditado en Cuba, en que hace, entre otras, a nombre de su Gobierno, las siguientes declaraciones: Primero: El Gobierno de Dinamarca, garantiza al Gobierno cubano que el valor de las importaciones de productos cubanos en Dinamarca, durante cada uno de los dos años de mil novecientos treinta y seis y mil novecientos treinta y siete, habrá de consistir en el cincuenta por ciento, por lo menos, del valor de las importaciones en Cuba, de productos dinamarqueses».

La solvencia del Estado Cubano

A los temores acerca de un posible «déficit», ha sustituído la seguridad de que el Prespuesto del Estado, correspondiente al período de 1935-36, se saldrá con saldo más bien favorable.

Esta buena situación financiera responde, sin duda, a causas de índole económica, las cuales permiten que las recaudaciones de los impuestos rindan resultados que sobrepujen los cálculos. Apenas salidos de la penosa crisis de 1933 y de las sacudidas que siguieron, ya hemos entrado en una normalidad satisfactoria. Nuestro azúcar, en cantidad no escasa previamente fijada, se vende a precios remuneradores. Los otros diversos productos del rico suelo cubano, tienen mercados que los absorben. Esta es la base de una relativa prosperidad, que irá sensiblemente en aumento como no cambien las condiciones actuales.

Existe una preocupación general contra los presupuestos altos, y el nuestro no cabe calificarse de exagerado. Hay quien vuelve los ojos hacia el pasado, recordando el presupuesto de 25 millones de la época de Estrada Palma, no teniendo en cuenta los cambios extraordinarios operados en la República. Lo que significa hoy la intervención del Estado en la vida de las naciones. Y luego se olvida, que un Presupuesto, por alto que sea, si se gasta en el propio país, dando importante parte al fomento de la riqueza, y sin asustarse por el sostenimiento de un personal numeroso cuyos emolumentos estimulan al comercio y a la industria, contribuye poderosamente a una distribución rápida del numerario en la corriente circulatoria.

Los presupuestos reducidos de la última época del régimen caído, agravados con la tardanza en los pagos, produjeron una anemia profunda en la economía de la República. Los propietarios sin cobrar los alquileres de las viviendas, los comerciantes sin tener a quién vender, los industriales faltos de demandas y obligados a despedir los obreros, formaron el cuadro desolador, dentro del cual se desarrollaron escenas de anarquía y extremismo.

Eso fué comprendido por los gobiernos que sustituyeron al régimen derrocado en agosto de 1933, al no vacilar en el aumento del personal y de los sueldos. El desempleo se considera hoy, como uno de los peores males nacionales. No se puede pretender que el Estado convierta sus oficinas en casas de beneficencia, pero es una realidad que la clase media cubana, encuentra en la burocracia una base de subsistencia. Y en el engranaje que forman las distintas ruedas de la economía nacional, al propio tiempo que asegura el pan en los hogares cubanos, estimula las actividades económicas. Aunque parezca una paradoja, puede decirse que a mayor número de empleados públicos, corresponde un mayor número de personas que hallan trabajo en las empresas privadas.

El único peligro en los presupuestos que pueden calificarse de elevados —y como ya hemos dicho el nuestro no lo es en demasía—, estriba en el déficit que va acumulando las deudas del Estado. Felizmente, no se vislumbra hoy ese peligro en Cuba. El equilibrio de los gastos públicos en el período de 1935-36, está asegurado. ¿Y a qué se debe esta situación satisfactoria, apenas salidos del colapso de 1933?

El desarrollo de la producción, favorecido por nuestras relaciones mercantiles con los Estados Unidos, es el principal factor. Esto no lo ignora el cubano consciente, gracias, en primer término, a la campaña perseverante de la «Unión Social-Económica», que, en muy poco tiempo, ha formado un criterio colectivo de nuestras necesidades y de nuestros vitales problemas.

Los colonos del central Pilar y el Gral. Montalvo

Las deudas de éstos, que eran de $459,000 las redujo a una cifra insignificante: $28,000

A la feliz terminación de las labores de la zafra en el central «Pilar», con el resultado satisfactorio que todos por igual compartimos, nos brinda la mejor oportunidad para testimoniar a quien viene siendo el alma de esa próspera empresa, el General Rafael Montalvo y Morales, en justo reconocimiento de sus extraordinarias condiciones de jefe y administrador, la gratitud de todos los colonos de esta zona, que a la sombra bienhechora del central «Pilar», y bajo su acertada e insustituíble administración, estamos logrando la satisfacción de nuestras más legítimas aspiraciones.

Con un desprendimiento y una generosidad dignos del mayor encomio, el General Montalvo ha tenido la iniciativa y el acierto de reducir las deudas de los colonos con el central, que en Abril de 1935 ascendían a la respetable suma de $459,000.00, hasta la cantidad relativamente insignificante de $28.000.00 que importan en la actualidad, dando en muchos casos por canceladas en su totalidad deudas particulares, y reduciendo en otros considerablemente la cuantía, para facilitar al colono su más amplio desenvolvimiento.

Como si esto fuera poco, el General Rafael Montalvo, iniciando por su cuenta una política de verdadera reforma agraria, que debiera servir de ejemplo a todos los hacendados cubanos y de norma a los gobernantes, desde 1934 a la fecha ha venido distribuyendo las tierras de las colonias que el Central llevaba por administración, entre pequeños cultivadores, con el resultado verdaderamente asombroso y por demás halagador, de haber aumentado el número de colonos independientes del central «Pilar», desde 136 que tenía en 1928, hasta el número de 193 con que hoy cuenta. Muy lejos, pues, de seguir la política latifundista de que tanto se habla, el General Montalvo se ha anticipado con el ejemplo, y por este solo hecho resulta un precursor de la verdadera independencia económica del cubano, haciendo honor en la paz a su brillante ejecutoria de soldado, que no escatimó su esfuerzo por conquistar nuestra independencia política.

Perfectamente identificado con la suerte de sus colonos, el General Rafael Montalvo, en un nuevo generoso empeño de cooperación, ha hecho más: ha condonado a la mayoría de ellos la renta de las tierras correspondientes a los tres últimos años, con un beneficio positivo para los colonos, por ese solo concepto, que no baja de $80,000; y a mayor abundamiento, sin escudarse, como otros muchos hacendados, en los pactos refaccionarios, ha ido aumentando gradualmente a sus colonos el número de arrobas de azúcar, hasta alcanzar un «standard» que ha hecho innecesaria la aplicación de las últimas leyes protectoras, demostrando con ello su interés en establecer vínculos de solidaridad cada vez más sólidos y estrechos, como en realidad debieran ser, entre las dos grandes ramas de la producción azucarera: la propiamente agrícola y la industrial; entre el colonato y el ingenio, que lejos de representar intereses antagónicos, son ambos solidarios de una misma empresa y deben correr los mismos riesgos y la misma suerte.

El General Montalvo, por último, en sus relaciones económicas con sus colonos, no ha tenido necesidad del acicate de las leyes para proceder siempre con la más exquisita corrección, efectuando en todo momento los pagos en dinero efectivo, sin apelar a medidas expoliadoras, y con la más absoluta puntualidad.

Ante una conducta semejante, que pudiera servir de ejemplo y guía a muchos hacendados cubanos; ahora que el General Rafael Montalvo, haciendo un positivo sacrificio de sus intereses y de su bien ganada tranquilidad, se ha visto constreñido, por servir una vez más a Cuba, a asumir la Secretaría de Defensa Nacional con el aplauso unánime de la opinión; ahora que la vorágine de otros compromisos y otras responsabilidades pudieran distraerlo de sus queridas faenas del agro, un sentimiento de elemental egoísmo debe impulsarnos a demostrarle cuánto es el arraigo y cuánta la devoción que ha sabido ganarse entre sus colonos del central «Pilar»; y para ello, en prenda también de nuestro inmenso agradecimiento y de nuestra inquebrantable adhesión, los miembros directos de esta Delegación tienen el honor de someter a la consideración de la Asamblea la exposición que antecede, la que, si merece su aprobación, proponen también le sea entregada personalmente al General Rafael Montalvo, por medio de la comisión que al efecto designe la Asamblea, y se haga circular entre todas las delegaciones de la Asociación de Colonos de Cuba.

ASOCIACION NACIONAL DE COLONOS DE CUBA
Delegación del Central «Pilar» e Artemisa.
Eliodoro Toledo.
Presidente.

Heliodoro Toledo, Obdulio Pérez, Arístides Hernández, Rodolfo Lorenzo, José Ruiz, Urbano Zamora, Isidoro Moreno, Pedro Valdés, Domingo Cruz, Bartolomé Ruiz, Rogelio Ortega, Lorenzo Rodríguez, Ramón Chile, Paulino Díaz, Joaquín Lavandera y Francisco Lavandera.

Artemisa, 31 de Mayo de 1936.

M.E.C.D. 2016

Manchas en la Honra y Manchas en la cara

Deben borrarse dentro de lo posible. Una mancha en la honra es denigrante y dificil de borrar. Pero las manchas en la cara, las pecas, barros, granos, paño, etc., que tanto afean el cutis se borran fácilmente con el **Ungüento BLANCO Y NEGRO** usado en combinación con el **Jabón Facial BLANCO Y NEGRO.** Este famoso tratamiento de belleza se garantiza incondicionalmente.

Use Pastillas PENETRO para la tos

Ungüento BLANCO Y NEGRO

«BEBIDA HIGIENICA»

Según el gran tisiólogo alemán Dettweiler: «La cerveza es la bebida elegida para los tuberculosos».

En su composición, el alcohol, entra en su forma más pura; el resto de sus componentes son elementos calorificos (glucosas, dextrina, materias grasosas), elementos azoados o plásticos y elementos minerales. A pesar de que el alcohol entra en su composición, la cerveza no ofrece los peligros de las demás bebidas alcohólicas, fermentadas o destiladas, no sólo por la forma simple de su alcohol etílico (C_2H_5OH) y su débil proporción, sino también por la ausencia de esencias y de otros alcoholes superiores.

SARGENTO LESIONADO DE GRAVEDAD

Ramón Rodríguez, sargento de la División Central de la Policía Nacional, sufrió ayer una contusión de carácter grave en la cabeza, al caerle encima un palo, en ocasión de encontrarse trabajando en las obras que se realizan en la Jefatura del Cuerpo. Fué trasladado al Hospital Militar de Columbia, donde ingresó para su curación.

FARMACIA DROGUERIA DE "JOHNSON" DE TURNO LOS LUNES obispo Nº 30 TELEFONO-A-2129.

LA MAYOR 35 EDIFICIOS 700 EMPLEADOS SARRA DROGUERIA ABIERTA TODOS LOS DIAS TODA LA NOCHE LOS MARTES A-8026 A-3641

FARMACIAS

de turno hoy MIERCOLES

DESDE BAHIA A PASEO DE MARTI (PRADO)

Habana No. 112	A-8778
Inquisidor No 1 y Muralla	A-6412
Luz y San Ignacio	M-6677
Presidente Zayas (O-Reilly) No. 30	M-2833
Villegas No. 33 y Progreso	M-4030

DE PASEO DE MARTI (PRADO) A P. VARELA (BELASCOAIN)

Ave. República (San Lázaro) y Campanario	M-4486
Ave. de S. Bolívar (Reina, número 107	M-4188
B. Masó, (Escobar) No 48	U-6813
E. Palma (Consulado) y Trocadero	M-5052
General Carrillo (San Rafael) número 37	M-1312
General S. Figueras (Suárez) y Apodaca	M-5588
M. Aldama, (Amistad) y San José	A-6633
San Martín (San José) y Gervasio	U-3030
Tenerife y Carmen	U-6969
Zenea (Neptuno) y Manrique	M-5121
Zenea (Neptuno) 17	M-4166
	A-6566

DE P. VARELA (BELASCOAIN) A AVE. DE MENOCAL (INFANTA)

Ave. de México (Cristina, 22	M-7118
Ave. Independencia (Carlos III) y Menocal	U-6808
Ave. Independencia (Carlos III) y S	U-5162
Castillo y Santa Rosa	M-4655
General Carrillo (San Rafael) No. 172	U-7077
Máximo Gómez (Monte) 246	M-4446
M-5086 y	U-6924
Zenea (Neptuno) y Oquendo	

VEDADO

Calle 7 (Calzada) No. 84	F-6271
Calle 9 esquina a I	F-6161
Calle 12 y 15	F-6255
Calle 23 y G	F-2802
	F-6119

VIBORA

10 de Octubre (J. del Monte, 695	I-7559
San Francisco y Buenaventura	I-7518
	I-7207

JESUS DEL MONTE y S. SUAREZ

J. Delgado y Lacret	I-7755
	I-3503
Rodríguez y Dolores	I-7613
Santos Suárez No. 10	I-7332

LUYANO

Cueto y Santa Ana	X-1111
Juan Alonso e Infanzón	X-2371
Justicia y Herrera	X-2344

CERRO

Calzada del Cerro 895	I-7486
Cosme Herrera (Palatino) y Atocha	I-7719

NOTA.—Este grupo deberá prestar servicio público todo el día y toda la noche de los domingos siguientes: Febrero 8, Marzo 15, Abril 26, Junio 7, Julio 19, Agosto 30, Octubre 11 y Noviembre 22.

HABANERAS

LA MODA ACTUAL

MODELOS DE PARIS

La conocida y elegante casa de **Jean Patou**, creadora de la moda parisiense, que impone sus modelos por el gusto con que están diseñados, nos envía constantemente valiosas fotografías tomadas por **Luigi Díaz** en su estudio maravilloso.

Uno de esos modelos lo damos a conocer en este grabado que presentamos, donde se puede admirar la línea y los detalles de la esmerada confección. Es de Jersey de lana verde con un cinturón carmelita muy propio para viajar.

EL DIA DE LAS SOCIAS

La Asociación de Católicas Cubanas celebra el día 7 del corriente, el aniversario de su fundación con una fiesta anual que denomina **El Día de las Socias.**

Este año ha querido dársele más auge a esa fiesta, formando un programa selectísimo bajo la dirección de la distinguida señora Cheita Jagle de Alfonso, que ha contribuído, con su valioso concurso, a la organización de dicha fiesta, que empezará a las nueve de la mañana, celebrándose en el edificio de la Asociación, en la Calzada del Cerro número 586.

Tomarán parte, entre otras personas de valer, la interesante Conchita Valdivia de Santo Tomás, que recitará «La Mariposa», bella poesía de A. Casas. Además, la distinguida señora Nena Nodarse de Beltrán cantará números preciosos acompañados a la guitarra por la graciosa señorita Vivita de Vera. Y como número especial la talentosa profesora Amelia de Vera de Lens dirigirá unas palabras al selecto auditorio que ha prometido asistir, poniendo en ellas todo su amor e interés en mejorar dicha institución, de la que es actualmente Directora del Comité de Propaganda, donde figuran también muchas señoras distinguidísimas.

MODAS DE PARIS

La versión del abrigo **Incroyable**, chez **Alix**, es muy ceñido en el talle, con la falda acampanada que tiene grandes tachones concentrando la amplitud por delante y por detrás solamente, con las solapas recogidas como lazos.

Los abrigos con falda paraguas que tiene paños o piezas separadas con bieses de otra tela, se ve mucho en los modelos de **Marcel Rochas. Maggy Rouff** nos ofrece el abrigo **Boyar** con un corte redondo y exagerado por delante y **Worth** hace el abrigo tipo sastre con pliegues a ambos lados por delante o detrás.

En todas las casas se nota la tendencia de adornar el borde de las faldas con estrechas tiras de terciópelo negro o astrakán cuando el abrigo es de lana. **Jodelle, Garay** y otros los hacen también dentro de la tendencia española, ya tan vista en los modelos de este año.

Recientemente, uno de los grandes establecimientos de New York, encargó a un joven dibujante de modas el diseño de un traje de **sport** típicamente de espíritu americano, buscando la inspiración en el oeste. El corte de la falda es acampanado como la de los **cow-girls** con el cuello ancho que tanto gustaba a los jinetes del oeste. El cinturó es de cuero pirograbado, confeccionando el vestido en alpaca de seda color arena del desierto, completando el conjunto con un sombrero de ala ancha, como el que usan los habitantes de las tierras de sol

NOVEDADES DEL MOMENTO

Las telas constituyen la novedad del momento, siendo ellas las que le prestan mayor lucimiento a los conjuntos de verano.

Entre los estampados raros aparecen insectos, flores, dibujos geométricos, notas musicales y uno muy original, de **Schiaparelli**, donde se destacan las mariposas saltando sobre las flores.

En crepés vienen inmensos dibujos floreados que se usan, generalmente, para la confección de trajes de noche o blusas que acompañan a los trajes sastres.

Entre las telas de color liso se destacan, como las de más novedad, unas de organza en dibujos variados, que resultan muy elegantes. Estas telas y muchas más en diferentes estilos acaban de recibirlas en **La Elegante** de Galiano 64, la casa de las telas exquisitas.

EL LIRIO.

Aprisionaste, lirio, en tu blancura,
la inmaterial imagen de mi amada;
tienes la piel traslúcida y rosada
como ella misma en su celeste albura!

En la tuya confunde su hermosura,
Ella, la novia pura y delicada,
a quien arde la luz de una mirada
al mirarla mis ojos con ternura!

Sombra de lo impoluto, tenue lirio,
azahar que nunca toleró el martirio,
flor que no hirió la ráfaga otoñal...

Amando como amó mi blanca amada,
siendo a su semejanza perfumada
te llevaré prendida del ojal!

Diego DE PEREDA

NUEVO TONO DEL CABELLO

La mujer moderna debe rodearse de todos los detalles que demuestren que está dentro de la última moda. Esta indica por el momento que el cabello rubio es el que está dentro de la nueva tendencia, siendo también el tono que más favorece a la mujer.

Pero para escoger el color que más se acerque al natural debe buscarse en la **Camomila Jutea**, el producto inofensivo que más éxito tiene entre las elegantes de París.

Esta loción, que se extrae de una variedad de flores de manzanilla, cultivada especialmente, tiene la propiedad de conservar el color rubio de los cabellos dando el tono que se desea, usándola dentro de las indicaciones que acompañan el frasco.

Pídala en las farmacias o por su distribuidor señor Ciria, Apartado número 1046.

MENU DEL DIA

Almuerzo.	Comida.
Cantaloup.	Cocktail de ostiones.
Revoltillo de habichuelas.	Puré de chícharos.
Macarrones a la italiana.	Croquetas de ave.
Filete con vegetales.	Ensalada de frutas.
Cascos de naranjas.	Flan de coco.

RECETAS DE COCINA

Hojuelas.

Se baten seis claras de huevo, luego se les agregan las yemas, un poco de azúcar y canela molida, un polvito de sal, una tacita de leche y por último, media libra de harina de Castilla poco a poco y una cucharada de vino dulce. Todo bien unido se va friendo a cucharadas en una sartén con mantequilla bien caliente. Al sacarlas se espolvorean con azúcar dejándolo escurrir.

M. R. de FONTANILLS

--- CIENCIA E INVENCION ---

(Por «The Science News Service»)

El Gobierno de la República Argentina calcula que la cosecha de maíz durante el año corriente, será de 9.650,000 toneladas métricas, o sea 1.830,000 menos que la cosecha pasada.

Un individuo de Detroit ha inventado una casa plegadiza de cuatro piezas, que puede llevarse arrastrada por un auto y que puede abrirse en el lugar que uno desee.

Después de cinco años de pruebas y experimentos, los químicos han inventado un material que se asemeja al jabón y tiene sus propiedades, aunque en algunas de ellas es superior al artículo verdadero.

¡LISTA para servirla "HELADA"!

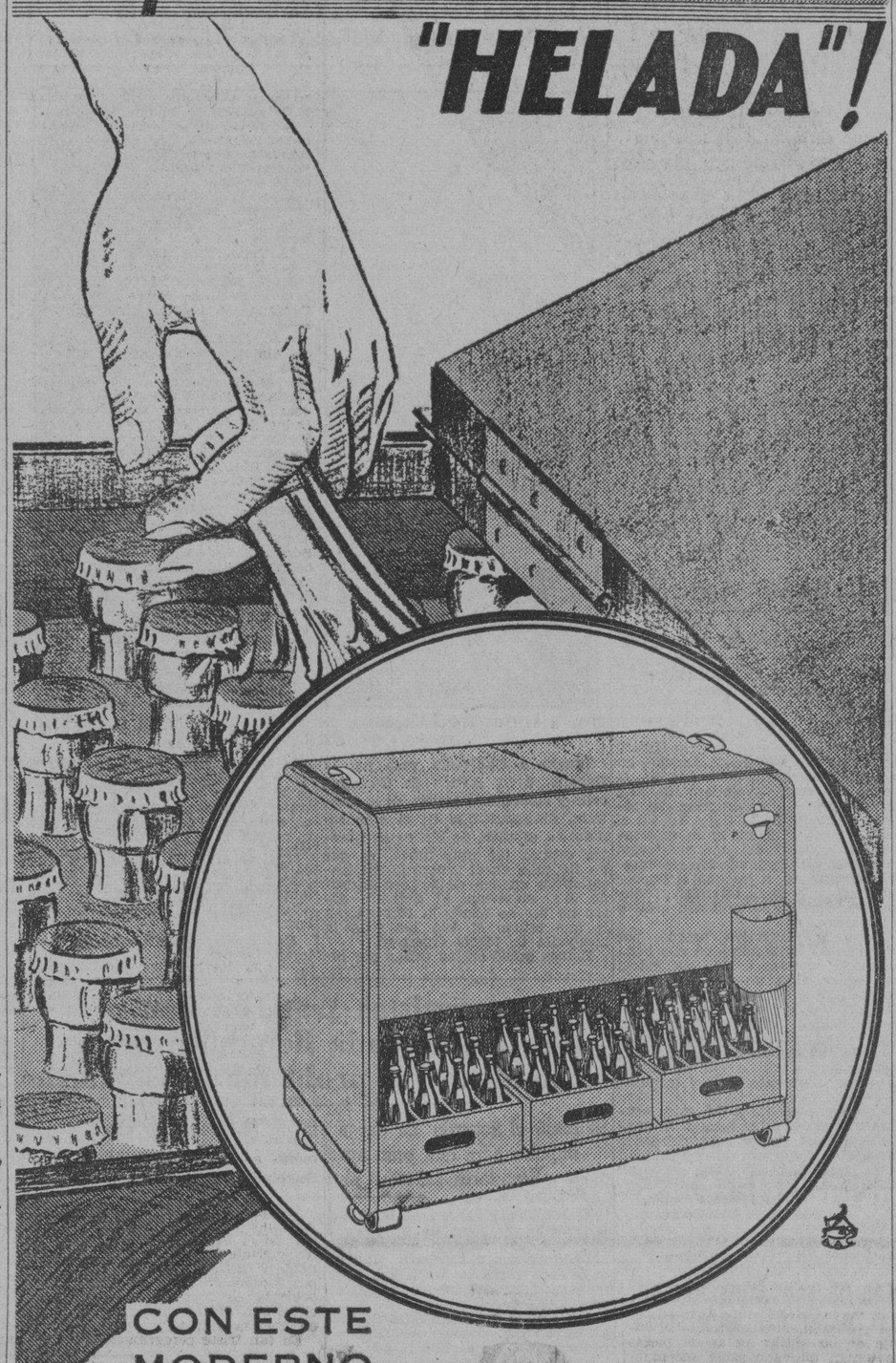

CON ESTE MODERNO

ENFRIADOR ELECTRICO

PARA BEBIDAS EMBOTELLADAS

(Por sumersión en agua fría)

¡El sustituto de antiguos y complicados sistemas de refrigeración para las cantinas!

Este pequeño, sencillo y económico enfriador, constituye el equipo ideal para todo establecimiento que tenga expendio de refrescos.

Garantiza un frío intenso y uniforme a la botellería, en breves minutos y con higiene absoluta. Y el costo de enfriamiento es muy inferior al de otros métodos.

DOS MODELOS

con capacidad para 96 y 140 botellas.

Pida precio y condiciones de pago.

Cía. Cubana de Electricidad

A las Ordenes del Público

CRUCIGRAMAS

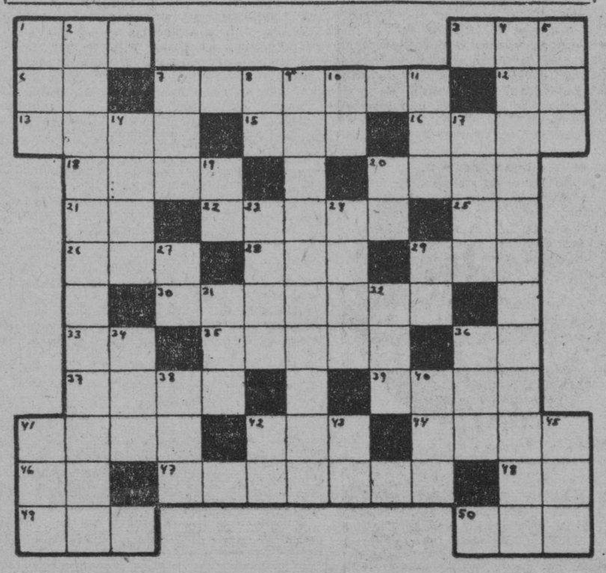

HORIZONTALES

1.—Veneno activo que destilan ciertos árboles de la India.
3.—Título de alta dignidad en algunos Estados.
6.—Organización revolucionaria.
7.—Máscara para la cara (pl.)
12.—Sílaba que repetida resulta un apodo familiar.
13.—Cualquiera de los sonidos de la escala.
15.—De esta manera.
16.—Pastor siciliano amado por Galatea.
18.—Pariente (pl.)
20.—Botánico cubano.
21.—Artículo.
22.—Arbol indígena de España.
25.—Preposición inseparable.
26.—Hermana.
28.—Oficial del ejército turco.
29.—Señora.
30.—Provincia del desmembrado imperio de Austria-Hungría.
33.—Naipe.
35.—Hermano mayor de Moisés.
36.—Río de Suiza.
37.—Centauro que quiso robar a Deyanira, esposa de Hércules.
39.—Metal.
41.—Bolcán de Sicilia.
42.—Ansar.
44.—Venir a parar a una trampa.
46.—Nombre de letra.
47.—Relativo a los incas.
48.—Diptongo.
49.—Hembra del oso.
50.—Aire popular de las Islas Canarias.

VERTICALES

1.—Hijo de Apolo y de Creusa.
2.—Que sigue el luteranismo (pl.)
4.—Familia de árboles o arbustos de hojas alternas, flores precoces y fruto drupáceo.
5.—Nivel.
7.—Ave domesticable muy semejante al cuervo.
8.—Dios del Sol.
9.—Arte de depurar metales.
19.—Variante.
11.—Labiérnago.
14.—Arbol de flores olorosas y medicinales.
17.—Remar hacia atrás.
19.—Sociedad anónima.
20.—Letra griega.
23.—Discurso o conversación fastidiosos.
24.—Planta labiada de flores purpúreas, antiespasmódicas y excitante.
27.—Nota musical.
29.—Sociedad anónima.
31.—Igual al 11.
32.—Iniciales.
34.—Planta purgante.
36.—Nombre femenino.
38.—Nombre vulgar de un mono platirrino de Colombia.
40.—Terminación de diminutivo.
41.—Repetición del sonido.
42.—Especie de flecha que usaban los antiguos turcos.
43.—Diptongo.
45.—Desembocadura de un río en el mar.

Solución al crucigrama anterior

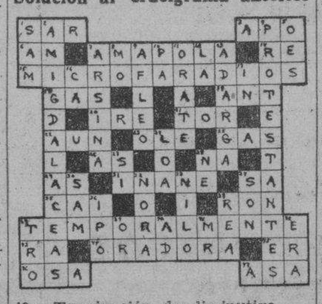

MATANCERAS

CARLOS RABELO.—De regreso.

Llegó el sábado a la Habana, procedente de Tennessee, donde ha cursado estudios en un gran plantel educacional, el joven con cuyo nombre encabezo esta nota.

A esperarlo a la capital fué su padre, el conocido hombre de negocios matancero, Pancho Rabelo, que regresó a ésta en su compañía.

Nuestra bienvenida al joven viajero.

DESDE ESPAÑA.—En viaje de placer.

Llegan a la Habana, el domingo próximo, para pasar con sus padres la temporada veraniega en Matanzas, el joven matrimonio María Amalia Linares y José Sotorrios, que son esperados con verdaderas ansias por el Cónsul de Santo Domingo en esta ciudad y su esposa, Ricardo Linares y Clarita Gómez.

Llega también ese mismo día al puerto habanero, procedente del gran colegio americano donde cursa sus estudios, otro hijo de los esposos Linares-Gómez, el simpático Ricardito, que tan grave estuvo meses pasados allí, y que dió motivo a que se pusieran de manifiesto los lazos que unen a los hombres que militan en el rotarismo, al interesarse el club norteamericano de la ciudad en que residía Ricardito, apenas sabida su gravedad, como hubieran podido hacerlo los propios familiares del simpático paciente.

Día de grandes satisfacciones es, pues, el del domingo siete para Ricardo Linares y Clarta Gómez.

EN LOS PAULOS.—Una fiesta el domingo.

Fué así el acto que allí se verificara, de la primera comunión de un grupo de angelicales criaturas, que de manos del Rector del Convento del Sagrado Corazón de Jesús, recibieran la sagrada forma.

Entre las que ese día recibieran por vez primera el pan de los ángeles, figuraba la encantadora muñeca Gladys Elías y Milián, que me dedica una bonita cartulina, como souvenir de dicha ceremonia.

Nunca lució más bella la capillita del Convento de los Paúles, por que para rendir culto a la Reina de los Cielos, se decoró con flores, las más pomposas de la estación.

Un grupo de chiquillas, vestidas de ángeles, acompañaba a las que con albos velos y coronadas de rosas blancas, recibían por primera vez el santo sacramento de la comunión.

La parte musical de la fiesta, encomendada al Maestro Ojanguren, fué asimismo, brillantísima.

FIVE O'CLOCK TEA.—Chez Arche.

Lo ofreció el sábado en su elegante residencia del quartier de Bellamar, la esposa del Superintendente de la Munson Line, en honor de las señoritas Pérez Chaumont, que son sus huéspedes hoy, y de la señorita Yuya Horta, con motivo de su traslado para la capital.

En aquella Quinta preciosa de la Playa, que está alhajada con tanta elegancia y con tanto gusto, reuniéronse con damas de la más alta distinción, señoritas amigas de Yuya, que residen en el quartier.

Se jugó bridge.

Y en el poético dining room de los esposos Carlos Arche y Corita Estrada, sirviéronse pastas y refrescos muy delicados.

En esa reunión del sábado, dijo su adiós a sus amistades matanceras Yuya Horta y Castañer, que definitivamente nos abandonó ayer, lunes.

Embarcarán sus padres mañana.

LINDO SOUVENIR.—De la primera comunión.

En legítimo pergamino, primorosamente impresa, es la tarjeta que han repartido entre sus amistades los esposos Justo Ojanguren y Silvia Caballero, conmemorativa de la primera comunión de su hija Josefina, el pasado día veinte y cuatro de mayo.

Hablé ya en estas «Matanceras» de la espléndida fiesta que en el colegio La Virgen Milagrosa, ofrecieron las Hermanas de la Caridad, con motivo de esa primera comunión de Josefina, y una pléyade de alumnas de aquel plantel.

Sólo me resta hoy acusar recibo del valioso souvenir que tan complacido conservaré.

FELIX GAINET.—Por la estación de La Torre.

Los radioescuchas matanceros disfrutaron el domingo, de tres a cinco, de la trasmisión especial que dedicara la decana radioemisora de la Paya al notable artista oriental, que pasa una temporada en San Miguel de los Baños, el fashionable summer resort de don Manuel Abril.

Con Félix Gainet, deleitó desde el micrófono de la Torre a cuantos sintonizaron esa trasmisión, la señorita Yoya Herques, alejada desde hace tiempo de los salones, primero por luto, después por su reciente compromiso amoroso.

Las poesías de Gainet, muchas de sus composiciones musicales, y el repertorio magnífico de Yoya Herques, mantuvieron a los fanáticos del radio en nuestra población, en horas de deleite, las más gratas.

Sobre la estancia de Gainet en San Miguel y sobre proyectos que hoy silencio, relacionados con él, he de volver a hablar muy pronto en estas «Matanceras».

BUEY-VAQUITA.—Nuestro único balneario.

Llega para aquella concha de los Botet, que es como un pequeño trozo de Varadero, incrustado en la herradura de nuestra bahía, el favoritismo y la predilección de nuestra juventud.

A pesar de la inclemencia del tiempo, se vió Buey-Vaquita el domingo, concurridísima, poblándose sus arenas de innúmeros bañistas, que lucían en su mayoría las elegantísimas trusas que acaba de traer de los Estados Unidos Carlos Irastorza, para su popular establecimiento de Independencia y Ayuntamiento.

Es lástima que bien por el Departamento de Obras Públicas del Gobierno Provincial, por el del Distrito, no se dedique un poco de atención a ese camino, que conduciendo al Morillo, es también único medio de acceso a nuestro único balneario, y al río Canimar, cuyo paseo, sabiamente explotado, sería atracción turística de muy positivos resultados.

Manolo JARQUIN.

REGLANAS

VISITA DE CORTESIA.—Que mucho agradezco.

La recibí el pasado sábado.

Ella fué la de la bella y gentil compañera, señorita Gladys Miró, cronista social de «El Mundo», en esta localidad, cuya presentación me fué hecha por el estimado compañero Carlos E. Rodríguez, corresponsal de ese periódico.

Al agradecer a tan linda compañera, su gentileza, aprovecho la oportunidad para ofecérmele a sus órdenes. Y desearle los más lisonjeros éxitos.

En sus informaciones sociales.

PROXIMA BODA. — De gran simpatía.

Ella es la de la bella y muy gentil señorita Magdalena Antonia Machado y el joven y caballeroso amigo Enrique Eligio Mur, competente secretario del Juzgado Municipal y Correccional de Regla.

Tan pronto se me informe la fecha, lo comunicaré a sus numerosas amistades.

¡Cuántos a felicitarlos!

Y a desearles venturas mil.

RESTABLECIDO. — De una difícil operación.

Encuéntrase así, el joven amigo Alejo Rabelo Santana.

Quien me encarga exprese su agradecimiento a las amistades que se interesaron por su salud.

E igual gratitud tiene para todo el cuerpo facultativo de la clínica «Nuestra Señora de la Asunción», de Guanabacoa, a cuya atención y conocimientos debe el encontrarse rápidamente restablecido.

Con gusto lo consigna.

ECOS DE UNA FIESTA.—En honor de una maestra.

En pasados días, y con motivo del premio otorgado por el Secretario por el Secretario de Educación, a la señoita Nieves María Alvarez, directora de la Escuela número 8, de Regla, por haber cumplido 25 años en el desempeño de su labor educacional, las profesoras y alumnas de la referida escuela le ofrecieron un homenaje al que se sumaron muchos padres de las alumnas que acudieron a testimoniarle a dicha profesora su simpatía y afecto.

La Sra. Francisca Arencibia, maestra del aula primera, se dirigió a la concurrencia y con bellas frases, hizo resaltar los méritos de la homenajeada, ofreciéndole, al terminar su discurso, un ramo de flores en nombre de las profesoras del colegio.

Después continuó el programa en el que tomaron parte distintas alumnas, las que al terminar ofrecieron un bonito ramo de flores a la Srta. Alvarez, en nombre de sus respectivas aulas.

La homenajeada, llena de emoción, agradeció esa prueba de afecto que se le tributaba.

En el salón del «Desayuno Escolar» se sirvió un exquisito «buffet», del que participaron todos los que asistieron a ese simpático acto.

ENFERMA.—En la Quinta «Covadonga».

Desde hace días encuéntrase recluída en el Sanatorio de los Asturianos, la muy apreciada señora Edelmira Bobes de Hevia, amante esposa del Sr. Alfredo Hevia Méndez, miembro de la Asociación de Caballeros Católicos de Regla, y comerciante muy estimado de Regla.

Un pronto restablecimiento, le deseamos.

UNA CARTA.—Muy atenta.

La he recibido de la Unión de Barberos, Peluqueros y Manicures, de Regla.

Dice así:

«Señor Alejandro Pérez Pérez.

Representante del DIARIO DE LA MARINA.

Señor: La Unión de Barberos y Peluqueros, desea por este medio expresarle su gratitud por la cooperación prestada por usted, er ese gran rotativo, por el engrandecimiento de esta Unión, de lo cual le damos las más expresivas gracias, tanto la Directiva de ésta, como todos sus asociados.

Quedando fraternalmente suyo; firmado: Alfonso Timoneda, Secretario Organizador».

Sinceramente agradezco esa cortesía. De tan simpática sociedad.

LOS VEINTE Y UN DOMINGOS DE SAN HILARION. — Tradicionales fiestas religiosas.

Que todos los años se celebran en la Iglesia Parroquial de Guanajay.

Comenzaron el pasado domingo.

Ante una gran legión de fieles.

El Pbro. José María García del Valle, Cura Párroco y Vicario de San Hilarión, en atenta invitación que me envía, me informa a la vez, el origen de esas ya tradicionales fiestas que todos los años y de todos los lugares de la República, congregan en la simpática villa de Guanajay, a infinidad de católicos.

Para que mis lectores conozcan la importancia de esos actos religiosos, traigo a esta crónica, los principales datos de la misma.

Que son los siguientes:

«La devoción de los «Veintiún Domingos» se debe a una inspiración del Santo al Sr. Cura Párroco-Vicario de Guanajay, quien, en el momento en que el ciclón del 20 de Octubre del año 1926 arrasaba y destrpía cuanto encontraba a su paso, llevando el hambre y la miseria a millares y millares de hogares cubanos. Acaba el furioso vendaval de arrancar las puertas principales del Templo de San Hilarión y allí, al pie del altar del Santo, veía el Párroco llegar el agua fangosa impulsada con ímpetu devastador. Rugía y bramaba el huracán dentro de la Iglesia, cada vez con más furia y el ya citado señor Cura Párroco, desde el fondo de su alma, pedía a Jesús Sacramentado, por intercesión del Santo Patrono, amparo para su Iglesia y misericordia para los fieles, prometiéndole introducir y propagar la devoción de los «Veintiún Domingos», y lo cierto es que aquel ciclón, que tuvo fuerza para arrancar e incrustar en la pared lateral, a cuatro metros de distancia, las puertas de la Iglesia, ya centenarias y muy grandes y pesadas, por cierto, dentro del templo no hizo el más mínimo daño. Testigo de esto son todos los guanajayenses.

Desde entonces la devoción a San Hilarión dejó de ser parroquial y se extendió a todos los pueblos de Cuba, adquiriendo un auge extraordinario cuando se empezó la devoción de los «Veintiún Domingos» en el último domingo de Mayo del año 1928. Desde entonces todos los días del año a cualquier hora que se entre en la Iglesia Patronal de San Hilarión, de la villa de Guanajay, y sobre todo los domingos en las Misas de 8 y de 10 a.m., y en la Exposición solemne del Santísimo, a las 5:30 de la tarde, se verán fieles de uno y otro sexo, ricos y pobres, humildemente arrodillados ante la centenaria imagen de San Hilarión».

Muchos, muchísimos fieles asistirán todos los domingos.

A esas bellas fiestas.

Organizadas por el R.P. José María García del Valle.

En su Iglesia Parroquial.

De Guanajay.

Alejandro PEREZ PEREZ.

M.E.C.D. 2016

GUANABACOA AL DIA

MI PRIMER NOTA:—Comienzo hoy nuevamente a redactar esta Sección de «Guanabacoa al Día», después de un período de tiempo de dos meses obligado por la grave enfermedad que padeciera mi inolvidable madre y que tuvo por resultado su fallecimiento.

Nuevamente dispuesto a continuar en mi puesto, quiero que sea ésta mi primer nota de saludo y agradecimiento a la Sociedad Guanabacoense por las atenciones prestadas con tal motivo y muy especialmente a los siempre atentos y estimados «contreres», Urbano del Castillo y Alejandro Pérez Pérez, redactores de las siempre interesantes «Viboreñas» y «Reglanas», que ven la luz en este DIARIO, respectivamente y del buen amigo Rafael Fernández Dalmas, que tan bien na sabido sustituirme en ese lapso de tiempo.

BODAS DE JUNIO:—Está señalada para el próximo día seis a las nueve de la noche en su elegante residencia de la capital de la República la boda de la gentil señorita Isabel Zorrilla, con el cumplido joven José Suárez.

La que se efectuará ante el notario doctor Pastor del Río.

Firmando el acta matrimonial, como testigos por ella, los señores Evaristos Suárez y Eladio Vales.

Por él, los señores Bonifacio Martínez y Miguel Lebredo.

OTRA:—La de la adorable y elegante señorita Ada Antonieta Iglesias Cuevillas y el caballeroso doctor Rafael Campuzano Aguirre.

Boda del gran mundo que se efectuará ante el altar mayor de la Iglesia Nuestra Señora del Carmen, a las seis y media de la tarde del día 12 del presente mes.

PANTEON:—El doctor Rafael Rodríguez Alvarez, nuestro Alcalde Municipal, ha tenido la feliz idea de dirigirse a la Cámara Municipal, en un mensaje, solicitando del Consistorio se tome el acuerdo de donar una parcela de terreno de nuestra Necrópolis, para edificar en ella el Panteón de los Veteranos de nuestras guerras de Independencia.

Nada más justo ni nada más encomiástico que ese mensaje del señor Alcalde Municipal.

Los veteranos de esta Villa, carecen de un lugar donde poder dejar a la eternidad sus cuerpos cuando ellos queden inertes a la vida material.

En la mayoría de los Cementerios de la República, los Libertadores tienen su panteón, en Guanabacoa, donde existe un Centro de Veteranos, no existe.

Hora es ya de que el mismo se construya y si para ello es necesario mover las fuerzas vivas del término, ellas, espontáneamente lo harán.

EL SEÑOR CARLOS DEL CORRAL, presidente de la Ass. de Propietarios, Comerciantes, Industriales y Detallistas de esta Villa de Guanabacoa, hombre siempre atento a las buenas obras se muestra deseoso de laborar intensamente para ese fin, por lo que debe tomarse ejemplo de él, todos cuantos pueden hacer algo en Pro del Panteón de los Veteranos de Guanabacoa.

HAN-BALL:—Esta noche la cancha de Han-Ball de la novel sociedad «Alianza Juvenil, será sede de una serie de juegos de este entretenido e interesante deporte.

El primer partido lo jugarán José Guma Jr. y Jesús Muguerza contra Salvador Arana y C. Adriano.

Se jugará a treinta tantos y dará comienzo a las 8 y media.

Y ya que de Han-Ball, hablo, quiero dar una noticia que ha de causar verdadera alegría en nuestra élite social que tan atenta estuvo durante el tiempo que duró el campeonato celebrado recientemente entre las distintas sociedades que aquí radican.

El día 10, serán entregados los premios a las parejas ganadoras y a los jugadores que más se distinguieron en esa justa.

Para ello se está organizando una magnífica fiesta que será denominada «Fiesta de los Campeones».

Consiste en una comida cuyo cubierto se ha fijado al precio de setenta y cinco centavos, bailándose después.

Ambos actos se celebrarán separadamente en los salones del «Liceo Artístico y Literario», la histórica Institución.

Tan pronto como obtenga nuevos datos de esta fiesta los daré a conocer.

ENTRE NOSOTROS:—En la tarde del Domingo último, llegó a esta Villa, procedente de las regiones norteamericanas el joven estudiante Faustinito Albuerne, para pasar al lado de sus amantes padres las vacaciones de verano.

Reciba mi saludo de bienvenida, el atento amigo.

UN BABY:—En la mañana de ayer un nuevo varón ha venido al mundo, como primer fruto de los felices amores de los distinguidos jóvenes Amelia Chaguaceda y Reemberto Reinaldo.

El hogar de estos amables esposos, se encuentra muy alegrado por tan fausto motivo.

Deseo para el baby, mucha salud y para los padres la dicha de poderlo ver en la cumbre de sus aspiraciones.

ANIVERSARIO:—Al cumplirse el primer año de la inolvidable Verbena «Las Mil y una Noche», celebrada por el Consejo San José de Calasanz número 2,750 de la orden de los Caballeros de Colón, un grupo de distinguidas damitas me preguntan si no ha de volverse a celebrar.

Nada las puedo decir en relación a ello, pero la respuesta pueden darla los miembros de esa Institución.

Mi opinión está con las del grupo de esas damitas que parece guardan gratos recuerdos de tan magnífica fiesta.

Ellos dirán.

UNA NOCHE EN LA CANCHA:—Bajo ese sugestivo título se celebrará en la noche del próximo sábado un magnífico baile.

En la novel sociedad «Alianza Juvenil», que preside el cumplido amigo señor Jesús Muguerza.

Baile para el cual existe gran animación entre los bailadores que se disponen a pasar una velada agradable amenizada por dos excelentes conjuntos musicales.

José R. Arango de la Maza.

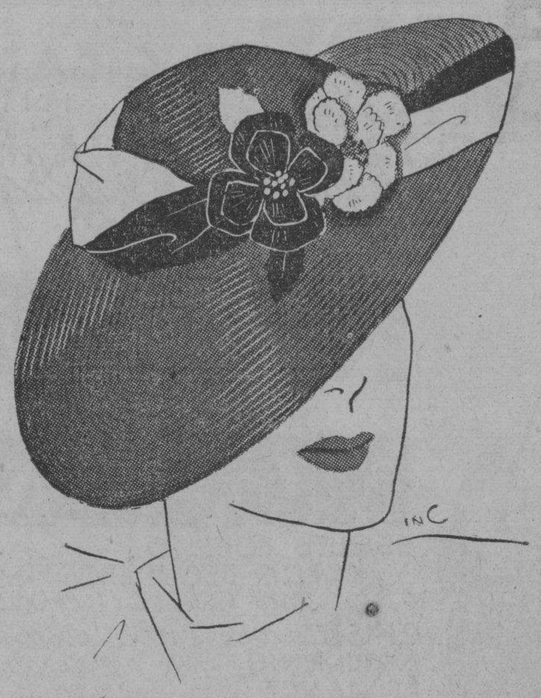

UN PESO, BASTA

Y con un peso. . .

obtiene un sombrero de última moda en

UN MIERCOLES POPULAR de NEPTUNO 35

TOSAR, ha declarado

MIERCOLES POPULAR

EL DIA DE HOY

HABRA MIL SOMBREROS ¡A UN PESO!

UN PESO, BASTA EN

NEPTUNO 35-CASA UNICA

Ofreció la "Primera Agrupación de Detallistas de la Habana" un cálido homenaje de cariño a César C. Portela

Fué un alto exponente de las simpatías de que disfruta dicho señor en el comercio. El Sr. Narciso M. Rodríguez hizo el elogio del homenajeado y de su labor de largos años

En la tarde del domingo ppdo. tuvo lugar en los jardines de la Cervecería «La Polar», salón Trimalta, un acto extraordinario que era ofrecido por la Primera Agrupación de Detallistas de la Habana, a su expresidente señor Jesús C. Portela.

Cerca de trescientos comensales tomaron asiento en este banquete-homenaje con el cual se trató de hacer patente de una manera sincera y entusiasta la gratitud de la Primera Agrupación de Detallistas para quien supo elevar a esta institución a la altura y prestigio que hoy merecidamente tiene conquistado.

Numerosos representativos de la industria, comercio, asociaciones minoritarias entre las que se destacaba la Asociación de Detallistas de la Habana, colectividad de la cual fué presidente el homenajeado, así como múltiples amigos del señor Portela, asistieron a este acto, cuyos nombres no nos es posible recordar. A continuación destacamos los que tomaron asiento en la mesa presidencial de este acto:

Se encontraban a la derecha del homenajeado, señor Jesús C. Portela, los señores: Gutiérrez, en representación del Alcalde municipal de la Habana, doctor Beruff Mendieta, que se vió imposibilitado de asistir; comandante Tandrón, auxiliar del señor Jefe de la Policía Nacional; Lucio Fuentes, presidente del Centro de Detallistas; José Alvariño; Manuel Andrial Colás, apoderado de la Casa Bacardí; Manuel Pérez Táramo, en representación de «La Tropical»; José Busto Fernández, presidente de la Asociación de Detallistas de la Habana; José Pérez y Jesús Villar, tesorero y secretario de la Asociación de Detallistas; Segundo Formoso y José Caviedes, vicepresidentes primero y segundo, respectivamente, de la Asociación de Detallistas. A la izquierda se encontraban los señores: Narciso María Rodríguez, presidente de la Primera Agrupación de Detallistas; Benigno Somoza, exsecretario de la Primera Agrupación de Detallistas; Dr. Nicolás Sierra, presidente de la Compañía Cervecera Internacional, S. A.; Cayetano García Lago, expresidente del Centro de Detallistas; García Menéndez, tesorero del Centro de Detallistas; Luis Santeiro, de la Casa Crusellas.

Después de ejecutarse por la orquesta los himnos cubano y español, dió comienzo el banquete en medio de la mayor alegría, que intensificábase por momentos mediante el infrujo de las sutiles notas de piezas que tenían marcado sabor hispano.

Agotado el exquisito menú, el señor Narciso María Rodríguez, presidente de la Primera Agrupación de Detallistas, ofrece con palabra brillante y elocuente el homenaje al señor Jesús C. Portela. Habla de los merecimientos conquistados dentro de la Primera Agrupación de Detallistas por el señor Portela, que supo, según dijo, sacarla a flote cuando asumiera la presidencia de la misma y llevarla al grado de solvencia y prestigio que hoy tiene conquistado en nuestro ambiente comercial. Prosigue hablando de sus positivos éxitos al frente de ella en aquellos años de penuria, éxitos que dada la situación en que se desenvolvió eran más dignos del aplauso y la felicitación de todo lo cual era ese homenaje pálido e insignificante, si se comparaba con los sacrificios y esfuerzos que supo tanto económica como materialmente conquistar. Habla de la ejemplar vida del homenajeado, que supo salir de Galicia, llegar a Cuba y tras cortos años llegar a comerciante, a propietario, y constituir un hogar modelo. Hace fervientes votos por la salud de la esposa del homenajeado, que por quebranto de la misma se encuentra actualmente en España.

En medio de grandes aplausos hace entrega al señor Portela del obsequio; un reloj de oro con el cual la Primera Agrupación de Detallistas desea mantener viva la gratitud que por sus servicios merece en todo momento el homenajeado.

Da las gracias a todos los asistentes en nombre de la Agrupación por su presencia en este acto inolvidable para el señor Portela, por muchos conceptos; excusa la ausencia del señor Alcalde municipal por encontrarse embargado en esos momentos en los trabajos de la nueva Ley de Impuestos Municipales, y que no obstante esto se hiciera representar dignamente por el señor Gutiérrez; y en frases vehementes expone los deseos de todos de que a su feliz arribo a España encuentre a su amante esposa y a su hijo totalmente restablecidos, por todo lo cual brinda.

A continuación hace uso de la palabra para leer unas cuartillas, el señor Benigno Somoza, secretario durante varios años de la Primera Agrupación de Detallistas cuando era presidente el homenajeado y también secretario de honor de la Asociación de Detallistas.

El señor Somoza habla de la importante labor que como producto de sus esfuerzos y aptitudes logró realizar durante siete años en que ocupara la presidencia de la Agrupación el señor Portela. Habló de lo merecido del homenaje, ya que lo considera como el salvador de la Primera Agrupación al señor Portela; dice que este acto no era sino un alto exponente de las múltiples simpatías de que goza el señor Portela no sólo ya en la Agrupación, sino también desde la presidencia de la Asociación de Detallistas, de la cual fué un magnífico dirigente, y termina con una felicitación para el presidente de la Primera Agrupación, señor Narciso María Rodríguez, por la realización de tan hermoso acto en honor de tan abnegado y querido compañero.

Tras breves palabras del Sr. José Alvariño, representante de «La Polar», quien saluda a todos y da las gracias por la celebración de ese acto en los jardines de esa cervecería, habla el señor Jesús C. Portela en medio de gran ovación. Da las más expresivas gracias por la celebración de tan brillante acto en su honor, que considera inmerecido y significa en medio de su modestia que todo cuanto hizo en la Primera Agrupación no es obra debida sólo a su persona, sino producto del concurso y la cooperación de la directiva, y en general de todos los asociados.

Y brindando por la salud de todos, por Cuba y por España, termina sus palabras, que fueron largamente ovacionadas.

PROXIMA GRAN EXCURSION

Cienfuegos · Cárdenas Varadero

Salida de Estación Central
Sábado 6 de Junio 11.45 (noche)

Tren especial directo — coches 1ª clase
Vía Línea Sur

14 horas en Cárdenas - Varadero
11 horas en Cienfuegos

En Cienfuegos: paseo marítimo visitando el Castillo de Jagua —paseo por la ciudad y alrededores— almuerzo en los hotales "SAN CARLOS" o "BRISTOL" — matinée en el Club Cazadores y Naútico por invitación.

IDA Y VUELTA A CIENFUEGOS $2.50 — TODO INCLUIDO $3.60. IDA Y VUELTA A CARDENAS $1.30

Los boletines deben adquirirse anticipadamente. El mismo día de salida sólo se expenderán, de haber capacidad disponible en los coches.

CONOZCA PRIMERO A CUBA — PREGUNTE POR NUESTRO PLAN DE VIAJES DE VACACIONES INCLUYENDO 7 DIAS DE HOTEL

Oiga el Jueves 4 de 6 a 7.00 p. m. por la Estación CMCF (810 k.) un programa especial de estos Ferrocarriles. Vea cómo puede realizar un viaje de vacaciones GRATIS.

Informes adicionales Teléfono M-9488.

FERROCARRILES UNIDOS DE LA HABANA

PROTEJASE CONTRA ACCIDENTES VIAJANDO EN TREN

Modelos de alta distinción para mujeres de buen gusto.

Precios Económicos.

Visite la Sucursal de KLEN.

San Miguel 76 esq a San Nicolás. HABANA.

KLEN FROCKS INC. New York N.Y.

ESTA ES LA DECIMA RECETA QUE HOY RECIBO PIDIENDOME "GRIPPOL" ENTIENDO QUE ES LO MEJOR PARA EL CATARRO.

GRIPPOL

ESTA INDICADO EN LA BRONQUITIS, LARINGITIS, TUBERCULOSIS PULMONAR, GRIPPE ETC. ETC. CALMA LA TOS ENSEGUIDA.

LABORATORIO "BOSQUE" TEJADILLO 36 HABANA

Espolvoree POLVO FLIT para matar CUCARACHAS y HORMIGAS

PRODUCTO DE LOS FABRICANTES DEL FAMOSO FLIT

LINEAS TELEGRAFICAS.—Han sido terminados los trabajos de cincuenta kilómetros de línea telegráficas comprendias entre Ciego de Avila y Camagüey y llegando más allá de Algarrobo. Para fin de mes quedará listo el nuevo tendido de Ciego de Avila a Baraguá.

CRONICA HABANERA

MARIANA SEVA DE MENOCAL

Día de grandes satisfacciones y alegrías fué el de ayer, para la señora Mariana Seva de Menocal, la interesante y gentil dama, tan querida y tan bien relacionada en el gran mundo habanero.

La ilustre esposa del ex presidente de la República, mayor general Mario G. Menocal, celebraba su santo, y con tal motivo, se vió halagísima en todos momentos, recibiendo flores y un sinnúmero de felicitaciones.

En horas de la tarde, la sociedad habanera en su más extensa y distinguida representación, desfiló por su elegante mansión de la calle G, en el Vedado.

Entre la concurrencia, el cronista recuerda a las siguientes damas.

En primer término un grupo selecto de señoras.

La Condesa del Rivero.

La Marquesa de Tiedra.

María Martín viuda de Plá, Chita Escardó viuda de Freyre, Susanita de Cárdenas de Arango, Mirta Martínez Ibor de del Monte, María Ojea viuda de Guzmán, Hortensia Carrillo de Almagro, Lola Soto Navarro de Lasa, Luisa Cueto viuda de Menocal, María Martín viuda de Dolz, Mariana de la Torre viuda de Mendoza, María Arango de Etchegoyen, Dulce María del Junco viuda de Fonts, y Eugenia Segrera de Sardiña, Marie Dufau de Le Mat.

Lily Hidalgo de Conill.

Teté Bances de Martí.

Nena Ariosa de Cárdenas, América Rivero de Domínguez, Carmela Nieto viuda de Herrera, Clemencia de Armas viuda de Mencía, Georgia Barnet de Armas, Ernestina Varona de Mora, Aida López de Rodríguez, Leocadia Valdés Fauli de Menocal, Esperanza Solís viuda de Aguiar, Margot Martínez Pedro de Longa.

Nena Rivero de Angulo.

Cristina Kindelán de Mendoza.

María Luisa Menocal de Argüelles, Lily Longa de Arellano, Nena Valdés Fauli de Menocal, Carmelina Guzmán de Alfonso, Gloria Erdmann de Juarrero, Alicia Nadal de Menocal, María de Cárdenas viuda de Zaldo.

Estela Broch de Torriente, Blanca Broch de Albertini y María Broch de Fernández.

Elena Vieta de Ramos.

Silvia Párraga de Martínez, Rosa Sardiña de Mazorra, Elena de Cárdenas de Sardiña, Ana María Menocal, Anita Sánchez Agramonte viuda de Longa, Cuca Alfonso viuda de Lawton y Elena Azcárate de Sardiña.

Fifí Sarría viuda de Menocal.

Micaela Freyre viuda de Argüelles.

Mercedes Menocal de Hernández.

Sylvia Martínez Zaldo de Portela, Emilia Aguilera de Johnson, Raquel Larrea de Plá, Nancy Boullosa de Fonts, Carmen Freyre de Lamadrid, María Teresa de Varona, María Elena Martínez Pedro de Garmendia.

Nena Velasco de González Gordón.

Elena Menocal de Massaguer, Margot Menocal de Cutilla, Estela Menocal de Lobo, Gloria Juarrero de Maestri, Poupée Armenteros de Armenteros de Albear, Carmita Martínez Pedro de Gamba.

Julita Plá, Rita María Arango de O-Naghten, y Charo Menocal de Cunningham.

Un grupo de señoritas:

Luisa Carlota Párraga, Lolita y Heliana de Varona, Rosario Arellano, Angélica Venavides.

Bebita Lasa.

Y Georgina Martín.

Rodeando a la gentilísima Mariana Seva de Menocal, veíanse a su amantísima madre, la alta dama María Herrera viuda de Seva y al grupo de sus hijas, las jóvenes y bellas señoras Georgina Menocal de Sardiña, Conchita Martínez Pedro de Menocal y Beba Almagro de Menocal.

La concurrencia fué obsequiada gentilmente.

LA FESTIVIDAD DE HOY.—Celebran hoy su santo, en la festividad del día, Canta Clotilde, un grupo de damas de nuestra sociedad, a las que enviamos nuestro saludo.

En primer término, la distinguida dama Clotilde Claussó viuda de Argüelles, que goza de grandes afectos y amistades.

María Clotilde Fuentes, la interesante esposa del señor Alberto Valdés Fauli.

Clotilde Alacán, joven y bella esposa del ingeniero Carlos Arnoldson.

Clotilde Delgado de Córdova, Clotilde Arrieta de Pérez, Clotilde García de Sáenz, Clotilde Díaz de Peláez, Clotilde Díaz de Fernández.

Clotilde Antich de León, Clotilde Lozano de Díaz Sera, Clotilde Fernández Jiménez de Mata, Clotilde Fernández de Justo.

Entre las señoritas:

La linda María Clotilde Isoba.

Clotilde Bernárdez y Díaz Payro, bella señorita de la sociedad habanera.

Clotilde Ortiz.

Clotilde Garcilaso de la Vega, Clotilde Vázquez, Clotilde Hernández, Clotilde González de Montoro, Clotilde Dim, Clotilde Figueras.

Cloty Rodríguez.

Y la gentil Clotilde Pujol.

DEL GRAN MUNDO. — El Marqués y la Marquesa de Tiedra, matrimonio de tantas simpatías como Angel Alonso y Leticia de Arriba, abrirán esta noche su residencia del Vedado para una comida.

Comida de selectos comensales en honor de los Condes del Rivero, el señor Nicolás Rivero y su gentilísima esposa Estela Alonso.

También ofrecen esta noche una comida en su residencia del Country Club el señor Guillermo Villalba y su interesante esposa Cusa Portela.

Para las siete y media está señalada esta comida que promete quedar lucidísima.

EL DR. JORGE MAÑACH. —Ayer, en horas de la mañana, llegó a nuestra capital a bordo del «Pensylvania» el doctor Jorge Mañach, ex-Secretario de Educación y profesor actualmente de la Universidad de Columbia.

El distinguido intelectual vino acompañado de su gentil esposa Margot Baños y de su hijo Jorge.

Reciban nuestra bienvenida.

LA SEÑORA DE GODOY.—Hoy, a las nueve de la mañana, en el vapor de la Florida, llegarán los restos mortales de la que en vida fué noble y distinguida dama Alicia López Aldana de Godoy, cuya muerte, ocurrida en la ciudad de Baltimore el pasado día 27, fuera tan sentida en nuestra sociedad.

En tan triste peregrinación, acompañando los amados restos, viene su viudo, el señor Raúl Godoy, y sus hijas Alicia, Laly y Helena.

El sepelio tendrá lugar a las nueve y media de la mañana, en el cementerio de Colón, para donde se invita a las amistades de la familia Godoy-López Aldana.

Descanse en paz la infortunada dama desaparecida.

AGRADECIMIENTO.—Ofelia Crusellas, la viuda del infortunado Octavio Seiglie, que tan trágicamente perdiera la vida, nos ruega hacer constar, por este medio, su agradecimiento más profundo a todas aquellas personas que, por uno u otro medio, le han expresado su condolencia.

La señora viuda de Seiglie, agobiada bajo la inmensidad de su pena, no podría hacerlo de otra manera.

Queda complacida.

JORGE ARELLANO Y PANTIN.—El simpático primogénito del doctor Gonzalo Arellano y de su bella esposa Grace Fantín ha sido operado de las amígdalas con mucho éxito en la Clínica de Reyes.

Jorge fué operado por su padre, actuando de anestesista el doctor Servando Fernández Rebul.

TRISTE NUEVA.—En la ciudad de Nueva York, donde residen, acaban de perder un hijo los jóvenes esposos Edgar Gibbs y Yuyú Martínez, pertenecientes a la sociedad habanera.

Reciban los esposos Gibbs-Martínez nuestro pésame, que hacemos extensivo a los abuelos del desaparecido, el señor Belisario Martínez y señora Julita Núñez.

ESTELA GARCIA MIRANDA. — Entre plácemes y congratulaciones de sus amistades pasó el día de su cumpleaños, acaecido anteayer, la encantadora señorita Estela García Miranda.

En horas de la noche se congregó en su residencia del Vedado un selecto grupo de sus amistades, que disfrutó gratas horas de esparcimiento y de alegría.

La señorita García Miranda y sus padres, los distinguidos esposos Aurelio García y Nena Miranda, atendieron a todos los presentes cuyos nombres damos a continuación.

Entre las señoritas se encontraban.

Colomba Cravioto, la simpática hija del Embajador de México.

Margot Zúñiga, Gracielita López Miranda, Lilita Montero, Delia Salcedo, Carmen de Posada, y la bellísima Gaby de la Riva.

Elsie Bosch.

Encantadora.

Ana María y Mirian Pedro, Clara García Trujillo, Sylvia Fernández, Georgina Labourdette, Isabel Alvarez y Estela Sonville, tan bonita.

Un grupo de jóvenes.

Alvaro Barrera, Eddy Lamadrid, Alfredo Manrara, Carlos Aballí, Bernardo García, Paulino Avendaño, Rafael y Enrique Recio, Rodolfo Mario, y Armando Villar, José Bustamante, Eddy López Miranda, Pedro Labourdette, Raúl García Guzmán y Adolfo García Miranda.

Entre las señoras se hallaban Isabel Reyes de Zúñiga, Belica de la Hoyuela de Bosch, Chela Goizueta de Pedro, Graciela Miranda de López, Gabriela Hamel de Riva, Lila Lavastida de Montero, Josefina Trujillo de García y Caridad Quintana.

Se sirvió un buffet y se bailó con gran animación.

AUDITORIUM. — Un magnífico programa a base de dos estrenos Paramount presenta hoy el hermoso y siempre concurrido «Auditorium».

En los turnos elegantes se exhibirá la muy interesante película «Antártico» con la segunda gran expedición al Polo del Almirante Richard E. Byrd.

En las tandas de cuatro y ocho y media pasará por la pantalla la preciosa cinta «Huérfanos del Destino» con Eleonore Whitney, Tom Keene y otros.

Mañana se estrena «Deseo» la grandiosa película.

OPERADO. — Con toda urgencia fué sometido en días pasados a la operación de apendicitis en la Clínica de Reyes, el joven Fidel Hernández hijo del general Jacinto Hernández.

La operación, que ha resultado un franco éxito, fué llevada a cabo por el notable cirujano doctor Gustavo de los Reyes, secundado eficazmente por el doctor Lorenzo.

NOTA DE DUELO.—Han recibido cristiana sepultura en la necrópolis de Colón, los restos mortales de la distinguida señorita Manuela Vallhonrat, miembro de una familia estimadísima de la sociedad habanera.

La señorita Vallhonrat, llena de virtudes y bondades, dejó de existir el lunes pasado, produciendo su muerte un gran pesar entre sus familiares y amistades.

Entre los deudos que la lloran inconsolables, cuéntanse sus hermanas, a las que enviamos nuestro pésame, especialmente a la respetable señora María Josefa Vallhonrat viuda de Hernández.

Paz a sus restos.

ANA MARIA BORRERO. — De nuevo en «El Encanto» la genial Ana María Borrero.

La conocida artista de la moda femenina que de tan buen nombre disfruta en esta sociedad ha vuelto a «El Encanto» la gran tienda de la calle Galiano.

Tras de un breve período de tiempo en que mantúvose alejada de aquella casa, vuelve a dedicarle sus magníficas actividades, llena de entusiasmo.

Ana María Borrero, bien conocida en el mundo de la moda, está siendo objeto de innumerables felicitaciones por parte de esta sociedad donde se le admira y se le quiere.

Que continúen sus éxitos son nuestros deseos.

DEL LYCEUM.—Para las cinco y media de la tarde de hoy está señalada, en el Lyceum, la séptima conferencia del curso sobre Apreciación Musical, que viene ofreciendo el profesor Amadeo Roldán.

El próximo día 7 saldrá la anunciada excursión a Miami, organizada por entusiastas socias.

Cuesta sesenta pesos por persona, con toda clase de gasto pagos por una semana, y se podrán llevar invitados, lo que deberá comunicarse al Lyceum por el teléfono F-3697, donde también se darán toda clase de informes.

(Continúa en la pág ijna SIETE)

Dr. M. COSTALES LATATU

GINECOLOGIA—CIRUGIA ABDOMINAL

DIAGNOSTICO: $10.00.

PRADO 98. M-3472 F-4806

Una Oferta del mayor interés!

Camisas Blancas

con dos cuellos, a

1.49

Mañana costarán ya $1.95

Al iniciarse la estación de grandes calores, cuando la posesión de media docena de Camisas blancas es una necesidad, le brindamos esta excepcional Oferta. Camisas de panamá, piqué, oxford, poplín liso y brocado. Telas permeables, de gran frescura y que resisten infinidad de lavados. Con dos cuellos: uno flojo y otro planchado "Kent". Tallas del 13½ al 17.

solamente hoy!

No desperdicie esta oportunidad! Vea las Camisas incluídas en esta oferta y, de paso, todas las demás Novedades que hemos recibido en Batistas europeas, Corbatas, Pijamas, Calcetines, Trajes de Baño, etc.

fin de Siglo

san rafael y águila, tlfonos. m-5991-92-93

Defunciones ocurridas ayer en la Habana hasta las 4p.m.

Alicia Nogues Hernández; blanca; 7 meses; H. Infantil; toxi-infección intestinal.

Nicomedes López Sanjurjo; blanco; 78 años; 23 número 202; Vedado; asistolia.

Anselma Añuz Marrero; blanca; 60 años; S. Rafael y Mazón; miocarditis.

Rosa Vázquez; negra; 61 años; Remedios 36; neumonía.

Emelina Fernández González; blanca; 17 años; Perkin 12; tuberculosis pulmonar.

Rosa Miranda Ramos; blanca; 82 años; San Indalecio 54; arterio esclerosis.

Domitila Jiménez Duquesne; negra; 19 meses; H. Infantil; Edema generalizado.

Nieves Castillo Soler; blanca; 47 años; Estrella 13; arterio esclerosis.

Amada Méndez Miranda; blanca; 59 años; Colón 40; diabetes.

Vicente Riveras Carreras; blanco; 34 años; Q. Dependientes; tuberculosis pulmonar.

Dámaso Cabrera Hernández; blanco; 75 años; J. del Monte 35; lesión orgánica del corazón.

Teodoro Betancourt Vera; mestizo; 46 años; 1er. Centro de Socorros; suicidio por arma de fuego.

José Gutiérrez Maudina; blanco; 68 años; San Anastasio O; afección cardio renal.

Edelmira Tortoló Casa; mestiza; 22 años; H. C. García; tuberculosis pulmonar.

José Mayarí; negro; 85 años; H. C. García; insuficiencia cardíaca.

Pablo Arencibia; blanco; 60 años; H. C. García; parálisis intestinal.

Bartolo Rivero; blanco; 87 años; H. C. García; cáncer de la boca.

Ramón Pelorio Alvarez; blanco; 48 años; La Purísima; suicidio por arma de fuego.

Melquiades Fernández Montes; blanco; 42 años; C número 204, Vedado; cardio esclerosis.

Lino Loureido; blanco; 55 años; O.Reilly 13; síncope cardíaco.

Augusta Helen Buchamán; blanca; 75 años; J No. 9; Vedado; angina de pecho.

Joaquina Acosta; mestiza; 67 años; A número 19; Vedado; aneurisma.

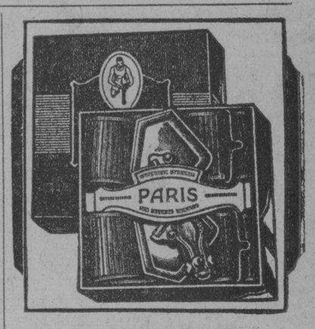

LIGAS PARIS

NO HAY CONTACTO DE METAL CON LA PIEL

Las LIGAS PARIS mantienen su supremacía mundial porque son las más cómodas, prestan mejor servicio y son más económicas que cualquier otra liga.

Son las únicas ligas hechas del famoso y durable Elástico Stein Weave, en elegantes diseños y combinaciones de colores.

Le gustarán también los Cinturones Paris y los Tirantes "Free Swing"

A. STEIN & COMPANY

CHICAGO . . . U. S. A.

LAVE DE VENENOS LOS RIÑONES Y PONGA FIN A LAS LEVANTADAS DE NOCHE

Viva una vida más sana, más larga y más feliz.

Millares de hombres y mujeres se preguntan por qué les duele la cintura—por qué tienen que levantarse tantas veces de noche —por qué la orina es escasa y a veces ardorosa.

Todos estos síntomas, de poca importancia al parecer, indican que los riñones y la vejiga requieren inmediata atención para evitar que su condición se convierta en trastornos graves.

Para eliminar de los riñones los resíduos nocivos y los ácidos, corregir la irritación de la vejiga y devolverles su saludable actividad a dichos órganos, consiga por 40 centavos un frasco de Cápsulas MEDALLA DE ORO de Aceite de Haarlem y tómelas según las instrucciones.

Este eficaz, inofensivo y experimentado remedio siempre da los resultados apetecidos— en pocos días se sentirá usted mejor, a medida que este excelente diurético y estimulante de los riñones vaya eliminando del sistema el exceso de ácido úrico con su exasperante influencia sobre los dolores de las coyunturas, la ciática y las neuritis en general.

Pero insista en que le den las Cápsulas MEDALLA DE ORO DE Aceite de Haarlem, las legítimas y originales de Haarlem, Holanda. Recuerde que todo lo bueno es siempre imitado.

M.E.C.D. 2016

MARCELO AGUDO - PILAR BERMUDEZ
PROGRAMAS DE ARTE
"IRONBEER"
Hoy: "EL ALFILER" (cómica)
A LAS 9. P. M. ESTACION DE AUTRAN
RADIODIFUSION O'SHEA.

ESCENARIO y PANTALLA

UN CONCURSO DE CRITICAS

Hemos recibido la siguiente carta del señor Heliodoro García, empresario de los teatros «Nacional», «Fausto» y «Neptuno»:

Habana, 1 de junio de 1936.

Sr. Francisco Ichaso.
Crítico teatral de DIARIO DE LA MARINA.

Muy estimado amigo:

El próximo jueves 11, voy a estrenar simultáneamente en los teatros «Fausto», «Neptuno» y «Auditorium» la película de la Paramount titulada «Deseo» (Desire) de la cual tan encomiásticamente se ha ocupado la crítica norteamericana y se me ha ocurrido seleccionar la opinión de la crítica habanera por mediación de los miembros del «Artyc» a los cuales les ofrezco por este medio una exhibición privada de esa película, el día y hora que ustedes mismos elijan.

En los Estados Unidos fué premiada la mejor crítica a juicio de un jurado compuesto por los mismos críticos y así me propongo hacer aquí, haciendo publicación especial de la crónica premiada y dejando a ustedes la elección del jurado.

Esperando que esta idea sea bien acogida, me reitero su afto. amigo y s. s.

Heliodoro García

Nuestro único comentario es el siguiente: que la idea nos parece simpática y estimuladora y que tenemos la seguridad de que hallará en el público tan buena acogida como la que, según nuestras noticias, ha hallado entre los miembros del «Artyc».

F. I.

HOY ENCANTO GRAN EXITO!
JANE WITHERS en "LA IRLANDESITA"
30¢ Una 20th Century Fox NIÑOS 20¢ 40¢
FASCINANTE! CLAMOROSA
KAY FRANCIS en "LA FAVORITA"
GEORGE BRENT
GENEVIEVE TOBIN
CLAIRE DODD
UN HIT WARNER
MAÑANA
ENCANTO y RIVIERA

N O T A S

«EL NIÑO DE LAS MONJAS» EN EL ALKAZAR

«¡El niños de las monjas», la más simpática de las producciones españolas, y «Cachorro de mar», el más emocionante drama de la temporada... ¡juntas! Este teatro conjuntamente con Campoamor, estrena hoy estas dos grandiosas películas. Los teatros se abrirán a la una en punto, para dar mayores facilidades al público. Argumento que deleita... romance que hechiza... chistes que enloquecen... en la, más simpática y extraordinaria de las películas españolas, «El niño de las monjas», divinamente interpretada por Raquel Rodrigo, Luis Gómez, el famoso torero conocido por «El estudiante»; Celia Escudero y muchos más. Sevilla con sus rejas floridas... con sus paisajes de encantamiento... Marcos adecuados a la belleza de sus mujeres morenas... Madrid con sus fiestas... sus saraos... sus paseos... sus parques... sus cabarets... sus teatros... Esta empresa se siente orgullosísima de presentar al público de la Habana, una película como «El niño de las monjas» que usted verá con entusiasmo y la recomendará a todo el mundo. El otro estreno es el soberbio drama de dramas, titulado «Cachorro de mar» con Betty Balfour, Barry MacKay, John Mills y miles de extras. La película que lleva la emoción al máximun... Los precios como siempre, 20 cts. de 1:30 a 6:30; 30 cts. después. Niños a cualquier hora 15 cts. y tertulia 10.

Prepare sus nervios para el próximo miércoles... dos cañonazos crispantes de la Warner se estrenan ese día... «Condenados al infierno», superdrama superior a «Soy un Fugitivo» y «El asesinato del médico», la film más misteriosa de la temporada, con Ricardo Cortez, Mary Astor, John Eldridge, Kay Linaker.

NACIONAL: «EL PEQUEÑO LORD» Y «EL TORBELLINO»

Comenzando las tandas desde la 1:30 vuelve a exhibirse hoy por última vez en el teatro «Nacional» la gran superproducción de los Artistas Unidos «El pequeño lord».

La forma en que esta tratado el asunto de la famosa novela de Frances Hudson, los primores de la presentación, la riqueza del ambiente en que la trama transcurre, y la formidable labor interpretativa de Freddie Bartholomew, Dolores Costello, C. Aubrey Smith y Guy Kebee, entre los cuales sería más difícil determinar cuál está más admirable, son los factores triunfales de «El pequeño lord».

Completan el programa del Nacional, hoy, la producción Radio «Torbellino», por Ann Shirley y Phillips Holmes y la interesante revista número 3 «La marcha del tiempo».

Los precios como de costumbre, 20 cts. hasta las 6:30 y 30 cts. después.

Mañana jueves, comienzan en el Nacional las exhibiciones de «Infamia» (These Three) el vibrante drama de humanidad en el que tanto se distinguen Merle Oberon, Joel Mc Crea y Mirian Hopkins.

«Infamia» está basada en la obra escénica de «The Childrens Hour», que causó un escándalo en Broadway al mismo tiempo que conquistaba un éxito clamoroso sensacional.

Conjuntamente con «Infamia» se estrenará mañana en el Nacional «El duelo de los valientes», producción especial R. K. O. en la que intervienen por primera vez todos los ases de las películas del Farwest, son ellos: Harry Carey, Hoot Gibson, Boots Mallery, Bob Steele, William Farnun y otros. También se presentará el estreno en Cuba del último cartón de Popeye «A puñetazos limpios».

El domingo 7 a las 10 de la mañana gran función especial dedicada a los niños, con cartones de Popey, Betty Boop, Mickey Mouse, Pato Donal, Benitin y Eneas, y comedias de Charles Chaplin, Buster Keaton, la Pandilla y Laurel y Hardy.

HOY: «EL NIÑO DE LAS MONJAS» EN EL CAMPOAMOR

Un programa soberbio, monumental, como nunca ha presentado esta Empresa, se efectuará hoy, en este simpático teatro, con dos extraordinarios estrenos, El niño de las monjas» y «Cachorro de Mar». Como este teatro sería chiquito para dar cabida a la inmensa cantidad de público que asistirá a estos dos estrenos, se exhibirán conjuntamente con el «Alkázar». Típica... castiza... salerosa... alegre... sentimental... es la más linda de las películas españolas, «El niño de las monjas». Entre sus intérpretes descuellan, Raquel Rodrigo, Luis Gómez, famoso torero conocido por «El Estudiante» y Celia Escudero. Sevilla, con sus rejas floridas, sus saetas de Semanas Santa, sus morenas bellezas y las clásicas corridas de toros. Madrid con su lujo, sus teatros, sus cabarets, sus hoteles, sus paseos, sus parques. Chistes que matan de risa. Argumento que deleita. Una película que honra a la cinematografía española. Emoción sin límites... al máximum en el drama de dramas «Cachorro de mar», la odisea de un jovencito qqe se convierte en héroe de la gran guerra, como marinero de la Escuadra inglesa, al contener él sólo el avance de dos barcos enemigos. Los precios como siempre, a base de 20 centavos de 1:30 a 6:30, 30 centavos después. Niños a todas horas 15 centavos y tertulia 10 centavos.

Pronto, la película más hermosa de todas las épocas, «El enemigo del hombre» o «La tragedia de Louis Pasteur», colosalmente interpretada por el inmenso Paul Muni, y la sensación musical de la Warner, «Fama sin Dicha» con Winifred Shaw, Genevieve Tobin, Lyle Talbot, Allen Jenkins y las «chiquitas» más esculturales del Universo.

LA MALAGUEÑA DE LECUONA

Yiya Estrugo gentil señorita amante de la danza clásica que en poco tiempo ha progresado notablemente, participará en el recital de Fernán Flor, interpretando la Malagueña de Lecuona, una Jota de Jiménez y un vals 1830 con música de Chopin.

Otra señorita que también demuestra grandes adelantos es Monadita Berndes quien bailará «La Rosa con música de la Casse Noisette de Tschaikowsky.

Gloria Naya, una petite muy dispuesta, danzará La Mariposa y Silvia Medina la Mazurka de Coppelia.

Estos y otros números serán realizados en el recital que el viernes, por la tarde ofrece Fernán Flor, para presentar a sus alumnas en el «Principal de la Comedia».

Las localidades que quedan disponibles, que no son muchas por cierto, estarán a la disposición del publico en la Comedia desde hoy.

Cartel del Día

POR LOS TEATROS:

RINCIPAL: A-6737. Cantarelli.
ARTI: «El nuevo gabinete» y «El 88 fijo» y «Carolina».

POR LOS CINES:

ALKAZAR: A-6869. A todas horas: «El niño de las monjas» (estreno), «Cachorro de mar» y comedia.
NACIONAL: A-6700. A todas horas: «El pequeño lord» y «El torbellino».
CAMPOAMOR: A-7054. A todas horas: «El niño de las monjas», «Cachorro de mar» y comedia.
ENCANTO: M-6055. A todas horas: «La irlandesita», comedia y revista.
FAUSTO: A-6800. «Infamia» y «La ley del valor».
AUDITORIUM: F-4455. «Antártico» y «Huérfanos del destino».
PAYRET: A-7157. «Morena clara» y «Arroz con leche».
RIVIERA: F-2040. «El terror del hampa» y «En persona».
TRIANON: F-2403. «Brindemos por el amor» y «Metropolitan».
NEPTUNO: M-2785. «El terror del hampa» y «La ley del valor».
REINA: M-2272. «La última cita» y «Quiéreme siempre».
RIALTO: M-1831. «Una noche en la ópera» y «En la estratósfera».
PRADO: M-2822. «Guerra sin cuartel» y «Bajo la luna de las pampas».
LARA: M-2421. «La última cita» y «Carne de escándalos».
REGINA: M-1407. «¿Hombre o ratón?» y «Siempre valiente».
ACTUALIDADES: M-5575. «La feria del Vanidades» y «El pasado acusa».
ESMERALDA: M-4080. «La reina del circo» y «El delator».
LIRA: M-4474. «Orquídeas para ti» y «El crimen del Gran Hotel».
OLIMPIC: F-6263. «Cadenas de amor» y «Mundos individuales».
VEDADO: F-3128. «El perro lobo» y comedias.
CARMELO: F-6030. «El infierno negro» y «Voluptuosidad».
MODERNO: X-1305. «Cadenas de amor» y «Un extranjero entre nosotros».
NORMA: X-2021. «El negro que tenía el alma blanca» y «Juventud brava».
TOSCA: I-3099. «Morena clara» y «La canción del dolor».
VERDUN: A-9206. «Una noche en la ópera» y «Oh, Marietta».
WILSON: U-5863. «Motín a bordo» y «Vida nocturna».
INGLATERRA: M-5527. «Vida nocturna» y «Motín a bordo».
CUBA: M-9796. «Desbanqué Monte Carlo» y «Otra primavera».
SALON ROJO: M-4794. Cerrado por reformas.
UNIVERSAL: «Un extranjero entre nosotros», «La bandera» y episodio.
RIVOLI: F0-2828. «La viuda de Monte Carlo» y «El campeón ciclista».
FLORENCIA: U-6758. «Desbanqué Monte Carlo» y «La legión blanca».
BELGICA: A-9128. «La alegre mentira» y «El misterio del rostro pálido».
VIOLETA: M-3238. «Metropolitan» y «Las huellas del crimen».
PARAMOUNT: (Rancho Boyeros) «Aquella noche» y comedias.

Marlene Dietrich y Gary Cooper en «Deseo», que mañana estrenan el Fausto, Neptuno y Auditorium.

EL ESPECTACULO CANTARELLI EN EL PRINCIPAL

A teatro lleno continúan las exhibiciones de magia, que desde el lunes viene ofreciendo el gran mago y telépata Cantarelli, en el Principal de la Comedia. Cantarelli, ilusionista de poderosas facultades que ha logrado despertar en el público de la Habana un creciente interés por sus sorprendentes trabajos de magia, ya que hace mucho tiempo no veíamos un espectáculo de la naturaleza de éste, consigue, mediante su fina y humorística charla crear, al propio tiempo que hace verdaderas maravillas con sus aparatos mágicos, un ambiente de amenidad que contribuye a hacer de su trabajo un entretenimiento sumamente interesante.

Y para lograr esa circunstancia, se ha valido de algo que presta por sí mismo mucha más fuerza a la realidad de sus actos; ha hecho que su principal colaborador y auxiliar más valioso, sea el propio espectador. Y noche a noche, realiza los más asombroso expedimentos de telepatía y magnetismo, verdaderos fenómenos psíquicos, ayudado por todo aquel que quiera subir al proscenio para ver de cerca los secretos de Cantarelli

Esta noche, función a las 9 y 30 y desde mañana, jueves, dos funciones diarias, a las 8 y a las 10 p m, con el mismo precio de 30 centavos lunetas.

LA PAREJA TUDEL AND JEAN, EL VIERNES, EN EL MARTI

Entre las grandes atracciones que figuran en el programa el próximo viernes en la función de Caridad Suárez en el teatro «Martí», se destaca el debut de la formidable pareja de bailes internacionales Tudel and Jean, procedente de los principales teatros neoyorkinos y que actualmente se encuentra actuando en el Casino de la Playa. También actuarán la formidable soprano Luisa María Morales, la simpática vedette Perlita Greco, la magnífica bailarina Conchita Vila, procedente del cabaret Sans Souci; el gran barítono Jesús Freyre, los Cuevas Brothers del Casino de la Playa; Carmita Ortiz y Julio Richard y Bolito Jr., de sólo 6 años de edad. Se completará la primera parte con la deliciosa obra de actualidad «El 88 fijo», de Carlitos Robreño, con música de Rodrigo Prats. En la segunda parte se reprisará la grandiosa obra «Cecilia Valdés», de Agustín Rodríguez, Sánchez Arcilla y el maestro Roig, cantada por Caridad Suárez y Miguel de Grandy Sólo 80 centavos vale la luneta y 50 butaca. Las localidades pueden separarse en Contaduría o por el teléfono M-2724.

ALKAZAR · CAMPOAMOR
HOY SE NECESITAN 2 TEATROS PARA EL PUBLICO QUE ASISTIRA!!
2 GIGANTESCOS TRIUNFOS DE INTERNATIONAL FILMS!!
LA MAS EXTRAORDINARIA de las producciones españolas! y
"EL NIÑO DE LAS MONJAS"
con RAQUEL RODRIGO
CELIA ESCUDERO
LUIS GOMEZ (el estudiante)
CHISTES que enloquecen...
ARGUMENTO que encanta..
ROMANCE que hechiza...
Una FILM que UD. VERA MAS DE UNA VEZ...
Y QUE RECOMENDARA CON ENTUSIASMO A TODO el MUNDO!!!
LA PELICULA EMOCIONANTISIMA!
"CACHORRO DE MAR"
con Betty BALFOUR - John MILLS
Barry MACKAY
Y MILES MAS!
20¢ 1½ a 6½ - Tertulia 15¢ - Ch'all 1½ 30

MAÑANA: «LA FAVORITA» EN EL RIVIERA

Hoy se exhibe por última vez la magnífica producción de gangsters y policías, titulada «El terror del hampa», con Preston Foster y Jane Wyatt y la exquisita producción «En persona» con Ginger Rogers y George Brent, Noticiario, cartón y comedia completan el programa. Los precios para hoy, 20 centavos por la tarde y 30 por la noche. Niños 15 centavos y tertulia 10 centavos.

Mañana, día de gran gala, estrenándose en Cuba, conjuntamente con el «Encanto», la más fascinante y seductora creación de la reina del cine, Kay Francis, titulada: «La favorita», brillantemente interpretada por George Brent, Genevieve Tobin, Claire Dodd, John Eldredge y Ralph Forbes. No todas las mujeres que se divorcian odian a sus maridos. Vean la lujosísima comedia social «La favorita» para que puedan darse cuenta de lo que hace una mujer como Kay Francis, cuando una coqueta como Geneviece Tobin, se atreve a robarle el amor de su compañero. Aunque presentada en un ambiente humorístico, esta producción encierra un tema de capital importancia. También s eestrena la dinámica y emocionantísima producción: «El expreso aerodinámico» con Evelyn Venable y Víctor Jory, y la simpatiquísima comedia «Venga a comer», parodia de «Cena a las 8».

El viernes, la gloriosa super-producción de la Warner, «El enemigo del hombre» o «La tragedia de Louis Pasteur», colosalmente interpretada por Paul Muni, y la sensación musical «Fama sin dicha» con Winifred Shaw, Lyle Talbot, Genevieve Tobin y Allen Jenkins.

El lunes 8, a petición, «Hombre o ratón?» con Eddie Cantor y «La reina de la ruleta» con Miriam Hopkins, Edward G. Robinson y Joel McCrea.

MAÑANA: KAY FRANCIS EN EL ENCANTO

Hoy se exhibe por última vez la bellísima producción de la 20th Century-Fox, titulada «La irlandesita», donde realiza una maravillosa creación la encantadora estrellita Jane Withers, con el concurso de Pinky Tomlin, Rita Cansino, Jane Darwell y George Givot. Los precios como siempre, 30 centavos de 3:30 a 6:30 y 40 centavos después. Niños a todas horas 20 centavos.

¡Más clamorosa... más fascinante... que en sus anteriores creaciones, ahora Kay Francis, la reina del cine, con el apuesto galán George Brent, en la lujosísima producción social de la Warner, «La favorita». Aparecen también en el reparto esta brillante film, Genevieve Tobin, Claire Dodd, John Eldredge, Ralph Forbes y otros. Lo mismo que ocurre en la vida real sucede en el cinema, cuando un soltero que anda a caza de conquistas encuentra en su camino a una muchachita como Genevieve Tobin, infiel esposa de Ralph Forbes, que es el ex-marido de Kay Francis, George Brent era el soltero del cuento y la comedia tiene por título «La favorita». Ambiente de lujo social y fina sátira encontrarán en esta fina producción exquisitamente artística.

El lunes, una grandiosa super-producción de la Universal, «Oro maldito», con un reparto super-estelar, incluyendo a Edward Arnold, Binnie Barnes, Lee Tracy, Katharine Alexander, Montagu Love, John Miljan y miles más. «Oro maldito» es una película que atravesará la pantalla con furia de centella.

Más adelante Irene Dunne en la super-producción musical «Magnolia» (Show Boat).

EL VIERNES: CARIDAD SUAREZ EN EL MARTI

El próximo viernes, se presentará en este teatro Caridad Suárez, con la obra cumbre del teatro cubano «Cecilia Valdés», La función dará comienzo a las 8 y 45 con la revista de actualidad de Carlos Robreño y Rodrigo Prats: «El 88 fijo», un gran acto de variedades en el que toman parte la tiple Luisa María Morales, la vedette de la Compañía Velasco, Perlita Greco, la bailarina Conchita Vila, el barítono Jesús Freyre, Cuevas Brothers, bailarines del Casino, Bolito Jr. cantante de 6 años de edad y Tudel and Jean bailarines internacionales que actúan en el «Casino de la Playa». En la segunda parte «Cecilia Valdés», por Caridad Suárez y toda la Compañía que comanda Agustín Rodríguez. Para toda la función, Luneta 80 centavos. Butaca 50 centavos y tertulia 20 centavos. Separe su localidad por el teléfono M- 2724.

Esta noche a las 8 y 45, «El nuevo Gabinete, apropósito de Gustavo Robreño y la revista de palpitante actualidad: «El 88 fijo» de Carlos Robreño y Rodrigo Prats. El último gran éxito de esta compañía. Luneta 50 centavos. Butaca, 30 centavos y tertulia 15 centavos.

A las 10 y 30: «Carolina» zarzuela cubana histórica en un acto y nueve cuadros de F. Meluzá Otero y Armando Valdespí. Será cantada por Hortensia Coalla y Miguel de Grandy. 30, 20 y 10 respectivamente.

Se ensaya: «Guamá», obra de gran aparato escénico en dos actos, original de Federico Villoch, con música del maestro Rodrigo Prats y decoraciones de Nono V. Noriega. Sorprendente.

Marlene DIETRICH · Gary COOPER
"DESEO" - DESIRE
LOS DOS ENAMORADOS QUE FASCINAN AL PUBLICO APARECEN JUNTOS DE NUEVO EN
SE ESTRENA SIMULTANEAMENTE en los TEATROS
FAUSTO-AUDITORIUM y NEPTUNO MAÑANA
Paramount Pictures

LA SEMANA" POR PRIMERA VEZ en CUBA
HOY PAYRET
20¢ antes de 6½ Después 30¢
MORENA CLARA
IMPERIO ARGENTINA y MIGUEL LIGERO
¡MAS DE 73.000 PERSONAS LA HAN VISTO!
CIFESA
PRONTO "EL CURA DE ALDEA"

G A C E T I L L A S

FAUSTO: HOY: «INFAMIA». MAÑANA: «DESEO»

Comenzando las tandas como de costumbre a las dos de la tarde se exhibirá hoy por última vez en «Fausto» la grandiosa producción de los Artistas Unidos, «Infamia» (These Three), vibrante drama de humanidad en el que tanto se distinguen Merle Oberon, Joel McCrea y Mirian Hopkins.

Se completa el programa con «La Ley del Valor» por Richard Dix y Leila Hyams y la variedad Radio «El Templo del Silencio».

Los precios: 30 centavos hasta las 6:30 y 40 centavos después.

Mañana, estreno en Cuba, de la gran película Paramount «Deseo» (desire) en la que nuevamente se unen en la pantalla los amantes que han sabido fascinar al mundo; Marlene Dietrich y Gary Cooper. El tema de la película es un himno al amor, a ese sentimiento del que pretenden sustraerse algunas mujeres infatuadas por su belleza y personalidad, y del cual resultan después sumisas esclavas tal como le pasa a la protagonista de «Deseo».

«Deseo» está presentada con lujo y elegancia sorprendentes y tiene como escenario primero a «París», y después a «España» la tierra del misterio y la leyenda.

Marlene Dietrich y Gary Cooper, cuya nueva actuación se esperaba con tantos deseos, realizan en esta obra tal vez la más exquisita labor de su triunfal carrera.

Para mañana con el estreno de «Deseo», los precios serán a base de 40 centavos la luneta todo el día.

AUDITORIUM: «ANTARTICO» Y «HUERFANOS DEL DESTINO»

Un magnífico programa doble con dos estrenos Paramount, presenta hoy este concurrido teatro. En las tandas elegantes de 5:15 y 9:45, con Revista Fox y cartón por Popeye el Marino, exhibe la super-interesante creación cinematográfica «Antártico» o «La pequeña América», con todos los sensacionales detalles, accidentes, tempestades, etc., que tuvo la Segunda gran Expedición al Polo del famoso Almirante Richard E. Byrd. Nada de escenarios, argumento ficticio, etc., todo es realidad en «Antártico» y por eso su valor artístico. Películas como «Antártico» hay pocas, ya que son pocas también las compañías productoras de películas que pueda realizarlas. En los turnos de 4:00 y 8:30: La colosal película Dietrich y Gary Cooper. El tema de la película es un himno al amor, a ese sentimiento del que pretenden sustraerse algunas mujeres infatuadas por su belleza y personalidad, y del cual resultan después sumisas esclavas tal como le pasa a la protagonista de «Deseo».

«Deseo» está presentada con lujo y elegancia sorprendentes y tiene como escenario primero a «París», y después a «España» la tierra del misterio y la leyenda.

Marlene Dietrich y Gary Cooper, cuya nueva actuación se esperaba con tantos deseos, realizan en esta obra tal vez la más exquisita labor de su triunfal carrera.

Para mañana con el estreno de «Deseo», los precios serán a base de 40 centavos la luneta todo el día.

AUDITORIUM: «ANTARTICO» Y «HUERFANOS DEL DESTINO»

Un magnífico programa doble con dos estrenos Paramount, presenta hoy este concurrido teatro. En las tandas elegantes de 5:15 y 9:45, con Revista Fox y cartón por Popeye el Marino, exhibe la super-interesante creación cinematográfica «Antártico» o «La pequeña América», con todos los sensacionales detalles, accidentes, tempestades, etc., que tuvo la Segunda gran Expedición al Polo del famoso Almirante Richard E. Byrd. Nada de escenarios, argumento ficticio, etc., todo es realidad en «Antártico» y por eso su valor artístico. Películas como «Antártico» hay pocas, ya que son pocas también las compañías productoras de películas que pueda realizarlas. En los turnos de 4:00 y 8:30: La colosal película Dietrich, con el favorito actor Gary ooper.

Estas dos estrellas en una producción de Ernest Lutbisch y dirigida por Frank Borzage. Qué les parece? Cuatro nombres mundialmente famosos en una sola película.

PAYRET: «MORENA CLARA»

Cuatro semanas, cuatro, éxito sensacional de la más bella, la mejor de las películas españolas, oiga, vea, admire y compare, 8 semanas en el «Rialto» de Madrid y 4 en el «Payret» de la Habana, «Morena Clara». De la famosa obra de Quintero y Guillén que dirige el mago de la cinematografía española Florian Rey, y que interpreta Imperio Argentina, Miguel Ligero, Manuel Luna, Pepe Calle, y otros. 78 mil personas han visto y opinan que «Morena Clara» es la obra cumbre del cine español. Una revista Universal, otra de «El Festival de las escuelas Pías». Un cartón en colores y «Arroz con leche», comedia de los niños peligrosos.

Precios: 20 centavos hasta las 6 y 30 y 30 centavos después. Niños 15 centavos. Tertulia 10 centavos.

Mañana: «Morena Clara» en su cuarta semana.

Próximo estreno, la famosa novela «El cura de Aldea», convertida en una gran película española distribuída por «Cifesa».

Después: «El secreto de «Ana María» y «Se ha fugado un preso».

RIALTO: «UNA NOCHE EN LA OPERA»

Un colosal programa. Dos estrenos dos. «Rialto», presenta hoy, en todos los turnos desde las 2 de la tarde «Una noche en la Opera» por los cuatro hermanos Marx. La más graciosa. La más simpática de las películas. Además, se exhibe: «En la Estratósfera» por Jack Benny. Una comedia y una revista completa el programa.

Precios: 20 centavos hasta las 6 y media y 30 centavos después. Niños 15 centavos.

Mañana: «Una cita peligrosa» de William Powell.

El sábado a petición: «Morena Clara» el éxito del año.

Pronto: «El pequeño Lord».

(VEASE más GACETILLAS en las páginas SIETE y DIEZ)

TRIANON: «BRNDEMOS POR EL AMOR»

En la tanda de las 4:00: «Lawrence Tibbett y Virginia Bruce en la producción Fox «Metropolitan», revista y estreno de la bella creación de Genevieve Tobin, María Gambarelli y el joven tenor Nino Martini, titulada: «Brindemos por el amor».

A las 8:30: «Metropolitan».

En la de 9:45: revista y «Brindemos por el amor».

Mañana: la gran película documental de la expedición del Almirante Richard E. Byrd, titulada: «Antártico» y «Huérfanas del Destino», por Eleanor Whitney, Dickie Moore y Tom Keene.

El viernes, 5: «A través de la tormenta» por Rochelle Hudson y «Charlie Chan en Shanghai» por el detective chino Warner Oland.

Para sábado y domingo, se anuncia el estreno de «Infamia», por Merle Oberon, Joel McCrea y Mirian Hopkins.

NEPTUNO: «EL TERROR DEL HAMPA»

Para hoy, nos anuncia el cine «Neptuno», dando comienzo las tandas como de costumbre a las 2:30 las últimas exhibiciones de «El terror del hampa» espectacular y sensacional producción Radio, por Preston Foster, Jane Wyat y James Gleasson.

En «El terror del hampa» Preston Foster realiza la máxima caracterización de su larga carrera artística.

Se completa este gran programa con «La ley del valor» por Richard Dix y Leila Hyams.

Los precios como de costumbre, 20 centavos hasta las 6:30 y 30 centavos después.

Para mañana, jueves, 4, un gran acontecimiento en el cine «Neptuno», simultáneamente con «Fausto» y «Auditorium», estrenará la gran producción Paramount «Deseo» (Desire), siendo Marlene Dietrich y Gary Cooper los protagonistas. demás está decir que el tema de la película es el amor, amor, que surge en el epílogo del drama para encadenar como tirano absoluto a una mujer que vivió su vida riéndose del amor de todos, hasta que ella misma sintió los flechazos del travieso Cupido.

«Deseo» está presentado con lujo y elegancia sorprendentes, todo ha sido comentado en esta película con entusiasmo, pero muy especial mención se hace del «wardrobe» y las «joyas» que Marle Dietrich presenta en sus diversas escenas.

Los precios para las exhibiciones de «Deseo» en «Neptuno», son a base de 30 centavos por la tarde y 40 centavos por la noche.

¡HOY desde la 1 y media p. m. NACIONAL HOY! 20 y 30 centavos
"EL PEQUEÑO LORD" Freddie Bartholomew y "EL TORBELLINO" Anne Shirley.
DESDE MAÑANA INFAMIA MERLE OBERON

M.E.C.D. 2016

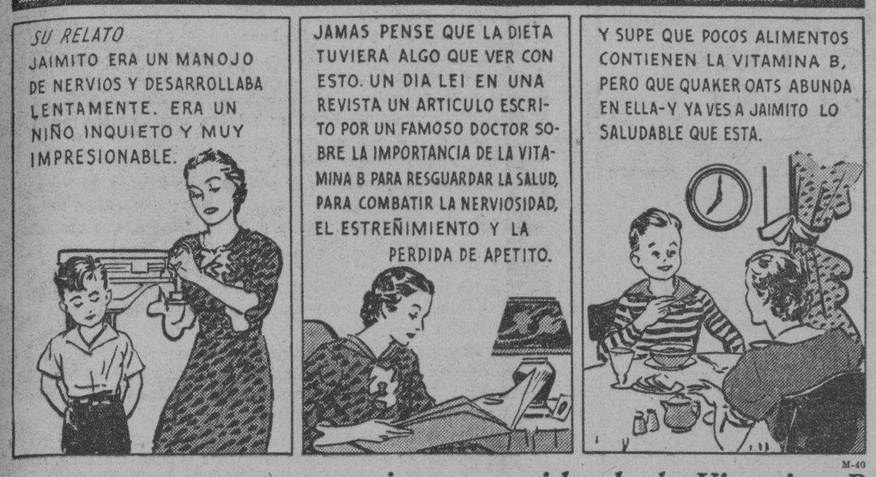

QUAKER OATS CON SU *rico contenido de la Vitamina B*

MARAVILLOSAMENTE VIGORIZA Y ESTIMULA LOS NERVIOS

Lo extraño de la Vitamina B, que tanto vigoriza los nervios, es que no se puede acumular en el cuerpo. La tenemos que comer todos los días para evitar resultados funestos. Perturbaciones nerviosas, tales como estreñimiento, falta de apetito y decaimiento general.

Quaker Oats abunda en Vitamina B. Además es rico en minerales fortalecedores, carbohidratos y proteína. Es el mejor alimento natural. Robustece los músculos y los huesos—dá firmeza a los dientes. Sirva Quaker Oats a toda la familia diariamente. Es delicioso.

• Búsque la figura del Quákero en la lata para estar seguro de que es Quaker Oats legítimo. Sabroso—rico en extremo, suple asombroso material para el desarrollo y nuevas energías. Ahora se cuece en 2½ minutos.

QUAKER OATS

Comiéndose día por día—Rinde salud y energía

GACETILLAS

REINA: «LA ULTIMA CITA» (En español)

Colosal programa ha combinado para hoy la empresa del «Reina», el amplio y cómodo teatro de Reina y Rayo, teléfono M-2272 y M-4313, comenzando la función que es continua a las dos en punto de la tarde.

En los turnos preferentes la colosal producción «La Ultima Cita», por José Crespo y Luana Alcañiz, conjuntamente se exhibe además la super-producción «Quiéreme siempre» (Copia Nueva) donde podremos admirar una vez más a la estraordinaria Grace Moore, la genial artista de la voz de oro. El Noticiero de asuntos mundiales en unión de los cartones «La familia feliz» y «Espanta Perros», completan el programa. Precios: 15 centavos antes de las 6:30 y 20 centavos después. Niños 10 centavos. Tertulia o balcony familiar 10 centavos.

Mañana: José Crespo en persona, exhibiéndose además, sus dos mejores producciones «La última cita» y «La mujer X». El viernes: «El gato montés» y «El rayo invisible».

PRADO: «GUERRA SIN CUARTEL»

Las carteleras del popular teatro «Prado», presentan hoy, un extraordinario programa, exhibiendo en turnos preferentes de 3:30, 6:30 y 9:30, la más emocionante de todas las películas de pistoleros: «Guerra sin Cuarte», por el gran actor César Romero, Brucet Cabot y la simpática Rochelle Hudson. Y en los turnos de 2:00, 5:00 y 8:30, la romántica producción de puro ambiente latino «Bajo la luna de las Pampas» por Warner Baxter, Binnie Barnes y la famosa pareja de baile Veloz y Yolanda.

Completando el programa la divertida comedia de Buster Keaton, «Boxeador Patilludo», el gracioso cartón «Jack y la planta» y una revista con los últimos acontecimientos mundiales.

Precios de costumbre, mayores antes de las 6:30, 20 centavos. Después, 30 centavos. Niños a todas horas 15 centavos. Mañana: El gran actor William Powell, en una de sus mejores producciones: «Citas peligrosas».

LARA: «LA ULTIMA CITA»

Grandioso resulta el programa combinado para hoy, miércoles, por la muy popular Empresa que dirige el coquetón y elegante cine «Lara», de Prado y Virtudes, teléfono M-2421, el preferido de las familias por sus muchas comodidades, ventilada y cómoda sala y precios populares.

Comienza hoy la función como siempre a las 2 hasta las 11 y 30 de la noche, exhibiéndose revista, comedia, estreno de la muy bellísima y maravillosa joya toda hablada en español «La última cita» el último gran éxito del popular actor José Crespo y estreno de la colosal y magnífica super-producción «Carne de Escándalo», que interpreta Fay Wray y Victor Jory.

Mañana: «Cadenas de amor» y «Secuestro Musical».

Y para el sábado y el domingo, el estreno de «La noche en la Opera» por los Hnos Max.

REGINA: «HOMBRE O RATON»

Eddie Cantor en su mejor producción «Hombre o Ratón» una hora y media de risa continúa con el más gracioso de los actores. Además colaboran en esta simpática producción los grandes coros de «Goldwyn Girls», música, canciones, una maravilla. Además completa el programa «Siempre Valiente», de Bob Steele. Una comedia y un cartón completan el programa.

Precios, 15 centavos hasta las 6 y 30 y 20 centavos después. Niños, 10 centavos, tertulia 10 centavos.

Mañana: «Morena Clara», el éxito de los éxitos. Imperio Argentina y Miguel Ligero. Además, «Hijos de Desierto», de Laurel y Hardy. No falte mañana al «Regina».

ACTUALIDADES Y ESMERALDA: REGIAS PRODUCCIONES

Dos regias producciones forman el gran programa que hoy ha de ofrecer a sus muchos favorecedores el simpático y concurrido cine «Actualidades», de Monserrate 8 y 10, con su teléfono M-5575. A sus precios popularísimos comenzando a las 2 hasta las 11 y 30 en función corrida exhibirá hoy revista, comedia, estreno de la bella super-joya en colores y radiologada en español «La feria del vanidades» y «La bandera» o «Legionarios del tercio».

«Esmeralda», el coquetón cine preferido de las familias, sito en la calle de Monte número 242 (Cuatro Caminos) teléfono M-4080, tiene regio programa hoy miércoles, pues exhibe de 2 a 11 y 30 comedia, revista, estreno de la bella y exquisita super-producción «La reina del circo» por Bárbara Stanwick y Preston Foster y estreno del formidable drama de pistoleros y de gran acción «El delator» por Víctor Mc Laglen. Mañana: «La reina del circo, «En honor de un valiente» y episodio de «Tierra de Centauros».

LIRA: «ORQUIDEAS PARA TI»

«Orquideas para tí», bellísima producción que interpretan John Boles y Jean Muir, alcanzó gran éxito ayer en su estreno en el bien situado y concurrido cine familiar «Lira», de Industria y San José, teléfono M-2421, figurando en el magnífico programa confeccionado para hoy, por lo que serán muchos los asiduos que concurrirán a este cine a ver tan gustada film.

Comienza a las 2 y a las 8 y 30 exhibiendo revista, comedia, éxito de la bellísima y lujosa producción de regio argumento «Orquideas para tí» por John Boles y estreno de la muy emocionante y estupenda producción «El crimen del gran hotel» por Edmund Lowe y Víctor Mc Laglen.

Mañana: «Vidas opuestas» y «La legión blanca».

El sábado y domingo: «La pequeña rebelde», «Una noche en la ópera» y «Dos veces dos».

OLIMPIC: «CADENAS DE AMOR»

Muy lindo el programa que para hoy ha combinado la empresa Alvarez-Hernández, en el coquetón cine «Olimpic», de Línea y B, en el Vedado, teléfono F-6263, en tandas de 4 y 45 y 9 y 45, el cartón, «Torero de ocasión», por Popeye, y la encantadora comedia, «Cadenas de amor», por Elissa Landi y Kent Taylor, para las 6 y 30 y 8 y 30, el regio drama de amor, «Mundos individuales», por Claudette Colbert y Charles Boyer. Hasta las 6 y 30, luneta 15 centavos y 20 centavos después. Niños y tertulia 10 centavos a todas horas. Mañana, «Hombre o ratón», por Eddie Cantor, y «Vivamos de nuevo», por Fredric March. Viernes, «Una noche en la ópera», por los hermanos Marx y «La Fugitiva», por Maureen O-Sullivan. Sábado, «Motín a bordo», por Clark Gable y «La voz que acusa», por Spencer Tracy, y el domingo se repite «Motín a bordo» con «Volando en pos de la dicha», por Ray Walker.

VEDADO: LA SERIE DE «EL PERRO LOBO»

En el cine «Vedado», de la calle B, entre 27 y 29, en el Vedado, teléfono F-3128, se ofrece hoy la serie completa, en 25 rollos, 12 episodios, de «El Perro Lobo», con Frankie Darro y Rin-Tin-Tin, jr; la tanda de por la tarde comenzará a las 4 y 15 en punto, debido a lo largo del programa, que se completa con el cartón «Al agua». Por la tarde ,luneta 10 centavos. Niños 5 centavos. Por la noche, luneta 15 centavos. Niños 10 centavos. Tertulia 10 centavos a todas horas. Mañana, «Garras y colmillos», de Frank Buck, y La farsa del honor», por Ginger Rogers. Viernes, «Un millón de gracias», por Dick Powell, y «Diez pesos de aumento», por Edward Everett Horton. Sábado, «Motín a bordo», por Clark Gable y «La Fascinadora», por Carole Lombard. El domingo se repite «Motín a bordo», con «El velo pintado», por Greta Garbo... y cuidado, pues se acerca «¡El lechero!»

Busto desarrollado y reconstituido con las saludables y reconstituyentes:

PILDORAS ORIENTALES

Solicite gratis hoy el folleto descriptivo, se lo enviamos bajo sobre sin membrete. Dirijase a P. ORIENTALES. Apartado 1244.—Habana.

LAS ENFERMEDADES DE LA PIEL

Las personas que han estado sufriendo años enteros de afecciones irritantes, molestas y obstinadas de la piel consiguen alivio casi instantáneo con el uso del Unguento CADUM. Alivia el ardor y la picazón y empieza a cicatrizar la piel sensible, irritada o inflamada desde la primera aplicación. Durante muchos años ha probado ser de gran alivio para millares de personas en casos de eczema, acné (barros), furúnculos, úlceras, erupcciones, urticarias, ronchas, almorranas, comezón, sarna, heridas, arañazos, cortaduras, aspereza de la piel, lastimaduras, postemillas, escaldaduras, salpullido, mordeduras, costra, magulladuras, etc. El legítimo viene en un solo tamaño y se vende siempre en su envase de origen. Cuidado con las imitaciones.

CARMELO: «EL INFIERNO NEGRO»

«El Carmelo», de Línea y 18, Vedado, con su teléfono F-6030 tiene para hoy un estupendo programa, que llevará muchos asiduos a su comoda y simpática sala, que a diario vienen llenado selectas familias de la barriada que acuden a este coquetón cine, dotado de magníficos aparatos de proyección y sonido, cómodas butacas y con sus precios popularísimos.

En tanda elegante a las 5 y nocturna a las 8 y 30 se exhibirá hoy miércoles revista, comedia, estreno de la bella y lujosa producción «Voluptuosidad» por Kay Francis y William Powell y estreno del emocionante drama de intenso argumento «El infierno negro» por Paul Muni y Karen Morley.

Mañana: «El perro lobo», superserie en 12 episodios, que se exhibirá completa y que interpretan Frankie Darro y el perro Rin-Tin-Tin Jr.

El sábado: «El gato montés» (joya hablada en español).

MODERNO: «CADENAS DE AMOR»

Hoy vuelve a la pantalla de este concurrido teatro, en sus turnos de tarde y noche, el grandioso programa que con éxito ruidoso se estrenó ayer.

El estreno en Cuba de la supercomedia, titulada «Un extranjero entre nosotros», del inimitable Buster Keaton, (Cara de palo), Lupita Tovar, Hilda Moreno, y la producción Paramount «Cadenas de amor», de Elisa Landi, Paul Cavanagh, Kent Taylor, la comedia, «El campeón de la mentira», el cartón «La voz que alarma», y una Revista Universal. Hasta las 6 y 30, 15 centavos; después, 20 centavos; niños, 10 centavos. Mañana y viernes, «Hombre o ratón», de Eddie Cantor, y «La última cita», de José Crespo, Luana Alcañiz. Sábado, domingo, lunes y martes, el estreno de la máxima producción española, «Cifesa», «Morena Clara», de Imperio Argentina, Miguel Ligero. Hasta las 6 y 30, 15 centavos; niños, 10 centavos.

NORMA: «EL NEGRO QUE TENIA EL ALMA BLANCA»

Monumental programa es el que hoy anuncian los populares empresarios González y Gradaille del favorecido, simpático y coquetón cine «Norma», de Luyanó y Concha, teléfono X-2021.

A las 5, en tanda, a las 8 y 30 en nocturna se exhibe revista, comedia, estreno de la bellísima y lujosa joya cinematográfica hablada en español y basada en la bien popular novela de Alberto Insúa titulada «El negro que tenía el alma blanca» que interpretan el actor cubano de color Marino Barreto y Antoñica Colomé y estreno de la magnífica y regia super-producción «Juventud Bravia» por Charles Farrell.

Mañana: La sombra de la duda» y nuevas exhibiciones de la monumental producción «El negro que tenía el alma blanca».

(VEASE más GACETILLAS en la página DIEZ)

CRONICA HABANERA

DE AMOR

Aurora Burés e Ibáñez, bella y muy graciosa señorita, que ha formalizado su compromiso amoroso con el caballeroso joven Faustino Bermúdez. Nuestra enhorabuena a la enamorada pareja.

PRODUCTOS DE UNA FIESTA.—El comité organizador del Baile de las Flores, el gran baile del pasado mes de mayo, en el teatro «Nacional», a beneficio de la Escuela para Ciegos «Varona Suárez» y del asilo «San José», de la ciudad de Cárdenas, nos envía la siguiente relación, que con gusto damos a la publicidad.

—Baile de las Flores—
Celebrado en el teatro Nacional, la noche del sábado 16 de mayo de 1936. Liquidación de las cuentas que presenta la tesorera del baile con el visto bueno de las presidentas.

:: Resumen ::

Por la venta de 1,147 entradas a $3.00	$ 3,441.00
Por la venta de 193 entradas a $1.50	$ 290.00
Importe de las papeletas vendidas para la rifa del billete de $100.00	$ 794.40
Cantidad recaudada por concepto de anuncios	$ 1,265.00
Cantidad recaudada por venta de programas	$ 120.83
Por concepto de donativos	$ 554.00
Importe de las papeletas vendidas para la rifa del viaje a Miami	$ 604.70
Recaudado la noche del baile por el Barrio Camagüeyano	$ 960.00
Recaudado la noche del baile por el bar «Bacardí»	$ 371.75
Recaudado la noche del baile en el vestíbulo	$ 111.41
Por concepto de palcos	$ 860.00
Por concepto de localidades del teatro	$ 142.90
Total - - - - -	$ 9,515.90

:: Gastos de la fiesta ::

Pagado al teatro «Nacional» por el alquiler del mismo	$ 600.00
Por levantar y bajar el piso del teatro	$ 50.00
Por trabajos realizados por el personal del teatro	$ 18.00
Por la construcción de un tablado para el escenario	$ 130.00
Por la construcción de un tablado para la orquesta del salón	$ 8.00
Pagado al escenógrafo	$ 80.00
Anuncio en la fachada del teatro	$ 10.00
Anuncio de un camión por las calles	$ 6.00
Propaganda de anuncios en los cines	$ 5.50
Conducción de pianos	$ 12.00
Orquesta «Segunda Nacional»	$ 25.00
Orquesta «Bohemios» y el septeto «Terry» (en el vestíbulo)	$ 51.00
Trabajos eléctricos, instalaciones, bola maravilosa, etc., etc.	$ 270.00
Propina a un obrero	$ 2.00
Talco para el salón de baile	$ 1.00
Impresión y efectos para el programa	$ 456.35
Oficina, comisión de cobradores	$ 73.70
En el Barrio Camagüeyano, comestibles, carpintería, etc.,	$ 578.34
Pagado al Sr. Miguel A. de Armas, poseedor de la papeleta 7056, que resultó premiada	$ 100.00
Pagado al poseedor de la papeleta 2404, que resultó premiada en la rifa del viaje a Miami, para estancia de 3 días	$ 30.00
Pagado a Helados Guarina, (vestíbulo)	$ 6.75
Total - - - - -	$ 2,513.64
Ingresos brutos totales	$ 9,515.99
Gastos de la fiesta	$ 2,513.64
Líquido obtenido	$ 7,002.35

Octavia B. Vda. de Laurrieta, tesorera; **Emma C. de Giménez Lanier**, presidenta de la Escuela de Ciegos «Varona Suárez»; **Eugenia S. de Sardiña**, presidenta del Asilo «San José».

Como se podrá juzgar, la fiesta fué un éxito completo, tanto en lo social como en lo económico.

ESTUDIANTES QUE LLEGAN.—Desde hace varios días se encuentran en la Habana los simpáticos jóvenes René y Eddy Castellanos, quienes se hallaban estudiando en el Norte.

—También han llegado de los Estados Unidos, donde cursaban sus estudios, los conocidos jóvenes Arturo Chabau, José María Lombillo y Carlucho García, este último que acaba de graduarse de ingeniero agrónomo haciendo un grado brillantísimo Nuestra bienvenida.

(Continúa en la página NUEVE)

HOY, MARIA MARCO

Y MANOLO VILLA

EN UNA HORA DE "LA FILOSOFIA"
A las 9.15. Estación "C-M-W" (600 Kc.)

PROGRAMA

La canción valenciana de "Mujeres y Flores", "La Chavala" y la romanza de "El rey que rabió" (María Marco).

Los dúos de "La niña mimada" y de "Los cadetes de la reina" (Marco-Villa).

La canción del gitano de "La linda tapada" y las romanzas de "La del soto del parral" y de "Molinos de viento". (Manolo Villa).

Estas transmisiones serán recogidas por un potente aparato "AIRLINE" instalado en "La Filosofía" y podrán ser escuchadas con absoluta claridad a más de seis cuadras de distancia.

De los aparatos AIRLINE—los radios técnicamente perfectos—tiene la representación exclusiva para toda la Isla la gran mueblería "La Moda".

Oiga los lunes y miércoles a María Marco y Manolo Villa en una hora de "La Filosofía", radiada por la Empresa "Múltiple".

LA FILOSOFÍA

Los principales artículos de uso en el hogar—las toallas y la ropa de cama—tienen en nuestra gran venta "Junio, mes del cliente" una resonancia inusitada por el rango de las calidades y la significación irrisoria de los precios. Como siempre, ofrecemos a continuación algunos ejemplos demostrativos

Toallas de felpa inglesa con cenefa de color

Tamaño manos	54 X 80	0.16
„ cara	65 X 110	0.29
„ medio baño	80 X 125	0.48
„ baño	115 X 175	1.28

Toallas "FILOSOFIA"

ya famosas por su gran resultado.

Cenefa de color	40 X 70	0.25
„ „ „	55 X 110	0.50
„ „ „	70 X 140	0.75
„ „ „	100 X 170	1.50

Toallas "CANNON"

Totalmente blancas, 55 X 115, 0.42
Blancas con cenefa, 55 X 115, 0.45

En los colores enteros rosa, azul, verde y oro, a listas negras con filete blanco:
Tamaño, 60 X 120, 82 cts.

De mejor calidad, igual tamaño y en los mismos colores, a ..... 86 cts.

Sábanas de warandol "FILOSOFIA"

(tamaños completos)

Blancas, individual	(54 X 72)	49 cts.
„ medio cameras	(54 X 90)	63 „
„ tres cuartos camera	(63 X 90)	74 „
„ cameras	(72 X 90)	89 „

Sábanas de warandol "REINA"

en los colores rosa, salmón, maíz, verde y azul:
Camera 72 X 90 89 cts.

Fundas "FILOSOFIA"

Totalmente blancas, medio cameras	21 cts.
Blancas y en color, tres cuartos camera	25 „
„ „ „ „ cameras	35 „
„ „ „ „ cuadrantes	42 „

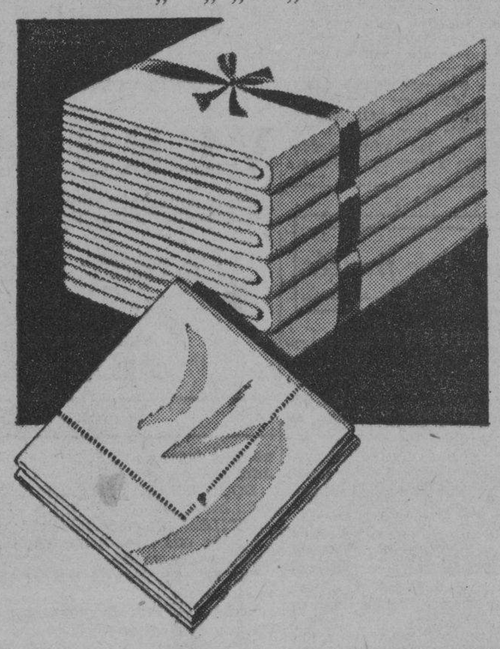

SABANAS DE HILO

Son ya conocidas la calidad y esmerada confección de nuestras sábanas de hilo en los distintos tamaños.

Hoy queremos anunciar que han sido revisados cuidadosamente los precios de cada uno de los tipos de las sábanas de hilo, rebajándolos a tono con los demás artículos de esta sensacional venta "Junio, mes del cliente".

LA FILOSOFÍA

ANUNCIESE EN EL DIARIO DE LA MARINA

M.E.C.D. 2016

DIARIO DE LA MARINA

Fundado en 1832.
Dirigido hasta 1919 por D. Nicolás Rivero y Muñiz.
Oficinas y Talleres: Prado 103. Habana.—Representante en New York: Joshuá B. Powers Inc. 220 E. 42nd. St.
Director actual: José I. Rivero.

Editado por la Cía. DIARIO DE LA MARINA (S. A.) cuyo programa consiste en la defensa de los intereses generales y permanentes de la Nación cubana, de los especiales de la Colonia española establecida en la misma y de la unión y armonía entre los diversos elementos que conviven en el país». Art. 1º de los Estatutos.

Teléfonos

Dirección	M-3577
Administración	M-7911
Suscripciones	M-7911
Quejas	M-7911
Clasificados	M-7915
Jefe Redacción	M-1237
Redacción	M-7913
Sports	M-7912
A. Guanabacoa	XO-1584

PRECIOS DE SUSCRIPCION AL «DIARIO DE LA MARINA»

Habana y Provincias	
Mes	$ 1.20
Trimestre	3.25
Semestre	6.25
Año	12.00
Extranjero	
Trimestre	$ 4.25
Semestre	8.00
Año	15.00
Edición Dominical (Para el extranjero solamente)	
Semestre	$ 3.00
Año	6.00

EDITORIALES

Contra el laborantismo

El «laborantismo» es uno de los vicios nacionales que urge desarraigar. Mientras toda acción bien intencionada y fecunda encuentre a su paso ese obstáculo impalpable y difuso, pero absolutamente cierto, que es el «laborantismo», no será posible realizar entre nosotros obra afirmativa.

El «laborantismo» surge de todos los flancos y se aclimata en todas las clases sociales. Ante cualquier situación nueva, cuando lo prudente y lo honrado es esperar, la araña laborantista comienza a urdir su gruesa tela de infundios, para entorpecer todo noble propósito, toda bien encaminada iniciativa. Unas veces tiene su origen en el resentimiento personal, otras en la mera suspicacia criolla, otras en ese escepticismo disolvente que nos ha calado la entraña, otras—las más—en un afán perverso de que nada se resuelva, de que todo empeño normalizador se frustre apenas nacido, para poder pescar gordo en el río revuelto de la anormalidad.

Ese laborantismo se fué formando turbiamente en la desesperación de la lucha contra Machado. Entonces, la famosa «bola» era una de las armas más socorridas de la oposición contra el Gobierno. Como no había libertad de prensa ni de tribuna; como las represiones contra el pensamiento libre eran brutales, al ciudadano no le quedaba más remedio que usar procedimientos furtivos y clandestinos para combatir al régimen. La «bola» era, entonces, a la vez que proyectil disparado contra la armazón de la tiranía, estímulo poderosísimo de la ilusión colectiva. Gracias a la «bola» los combatientes más escépticos, los luchadores más flojos no se sentían nunca desganados del todo. Y así fué posible sostener la lucha hasta el final, y lograr la victoria.

Pero lo que entonces estaba justificado, no lo está ahora. Lo grave del «laborantismo» es que se ha hecho crónico. Lo que circunstancialmente tuvo su eficacia, ha resultado funesto al erigirse en permanente actitud colectiva. Su trabajo de zapa está conspirando contra los mejores empeños y sembrando en el pueblo malestar, pesimismo y desconfianza. Mucho se ha hablado de la proverbial suspicacia criolla y de los males que ella nos ha acarreado en el orden cívico. Pues bien, el «laborantismo», siendo en cierto modo producto del ánimo suspicaz, revierte a la vez sobre él y lo hace aún más corrosivo y disgregante.

Con motivo del estreno de un gobierno democrático, después de cerca de tres años de vida cívica amputada e irregular, pensamos que los eternos laborantistas depondrían su actitud, colaborando siquiera de ese modo tácito al empeño de normalizar el país y crear un verdadero ambiente de libertad, justicia y concordia entre los cubanos. Pero nos hemos equivocado. Los aguafiestas de siempre, los descontentos sistemáticos, los amigos del «canard», los pescadores en río revuelto, han comenzado ya a tender sus redes de suspicacia y de mentira.

Labor ruín y antipatriótica la de estos industriales del infundio. Trabajo mezquino y sordo que debe ser contrarrestado por todos aquellos elementos veraces, sensatos y patrióticos, que desean firmemente el restablecimiento de la normalidad en nuestro país.

Menos oratoria y más labor legislativa

En todos los Estados se advierte actualmente una marcada tendencia a sintetizar y a objetivar las sesiones legislativas. Van desaparecindo aquel prurito y aquel pugilato oratorios en torno, muchas veces, de minucias o de cuestiones incidentales, que obstruían y entorpecían la labor congresional. Hoy, los discursos han de medir la importancia del asunto y han de ir, como se dice vulgarmente, al grano.

En Cuba, no nos hemos curado todavía de ese grave vicio de discurrear en la calle, de discursear en la tribuna, de discursear en las asambleas y de discursear con cualquier pretexto en el Congreso. No hay más que leer el resumen en las sesiones de la Cámara de Representantes para comprobar este hecho lamentable. Un representante se vió obligado a decir en una de dichas sesiones que la Cámara estaba «ahita de oratoria y huérfana de ideas». Y el Presidente, Márquez Sterling, se vió también forzado a manifestar que «trabajaba hasta veinte horas diarias para resolver todos los problemas de la Cámara, pero que si ésta no coopera a su labor, y, por lo contrario le opone obstáculos, entonces se retiraría a su casa en busca de reposo a su salud, muy agotada por el exceso de labor».

Lo más doloroso es que estas manifestaciones estaban repletas de razón. Se hablaba, se hablaba interminablemente, se suscitaban fogosos debates y hasta se llegaba a lances personales por una cuestión de nombre. Parecía que la paz definitiva y el bienestar de la República dependían de que cierta Comisión se llamase «Comisión de Caña y sus Derivados», o «Comisión de Azúcar y sus Derivados».

Y, sin embargo, no ha habido nunca ninguna época en Cuba, en que se hayan amontonado tantos y tan vitales problemas. Esperan su deliberación y su solución cuestiones sociales, de todas clases; cuestiones agrícolas de relieve fundamental; cuestiones industriales de primordial trascendencia; cuestiones económicas y financieras, de sustancial importancia; cuestiones de enseñanza y de educación de las cuales depende el que éstas reanuden su funcionamiento, tan largo tiempo interrumpido, o continúen paralizadas; cuestiones políticas que eviten el ostracismo de grupos cuyas energías pudieran ser sobremanera fecunda y beneficiosas para la quietud y el progreso de Cuba y cuestiones internacionales, como la de la Conferencia Panamericana de la Paz, la de la proyectada Liga de Naciones Americanas y la que se refiere a la ilegalidad de aquellos partidos que por sus fines, por los organismos extranjeros que los dirigen y los nutren y por sus procedimientos, tengan un carácter internacional.

El pueblo cubano aguarda con vivo anhelo la legislación del Congreso sobre éstos y otros problemas no menos medulares. Y es natural que se impaciente cuando ve que la Cámara se pasa el tiempo en tiquis miquis oratorios que ni siquiera tienen el valor y el jugo necesarios para una exhibición de la elocuencia. Fué demasiado el tiempo que en los largos años de la vieja política se perdió para que ahora, que tan fervientemente se desean la extirpación de sus muchos vicios y el empleo de sistemas nuevos, de normas nuevas y de procedimientos nuevos, se sigan malgastando las sesiones y las energías de los legisladores. Es necesario vitalizar la política muerta, la economía muerta y la labor legislativa, muerta también, con hálitos fecundantes que decentumezcan su estancamiento.

Hay, sin duda, en la nueva Cámara de Representantes, ahincos y fervores juveniles ansiosos de efectuar en ella una labor positiva de altos intereses nacionales. Pero se necesita encauzarlos para que las apliquen certera y oportunamente y para que no se esterilicen en controversias y disputas tan fatigosas como faltas de sustanciosa objetividad. Menos discursos y más labor de enjundia nacional: eso es lo que el pueblo, curado ya de los entusiasmos de las vehemencias oratorias, pide a sus legisladores.

Comienzan en este mes los cursos de francés

El Círculo de Amigos de la Cultura Francesa, que tan meritoria labor viene desenvolviendo desde hace largos años en esta capital, con el beneplácito unánime de la sociedad cubana empezará en estos primeros días de junio nuevos cursos preparatorios de idioma francés, a cargo del director de ese centro, doctor Roberto de la Torre, graduado de la Universidad de París y recientemente condecorado por el Gobierno francés por su labor divulgativa de la cultura francesa en nuestra patria. La inscripción está abierta en el local del Círculo, San Lázaro 311, altos, esquina a Hospital. Las clases, dos veces por semana, tienen el siguiente horario:

Lunes y jueves, de 3.30 a 4.30 de la tarde; lunes y jueves, de 8.30 a 9.30 de la noche; miércoles y sábados, de 11 a 12 de la mañana.

Un curso popular, a mitad de cuota se inaugurará asimismo en junio, y se dará los miércoles y sábados de 8 a 9 de la noche.

El Círculo brinda a sus asociados una hora de conversación francesa, de gran utilidad para cuantos deseen practicar esa lengua. Esa hora de práctica semanal será los lunes de 5 y 30 a 7 de la tarde.

TRISTE, MUY TRISTEMENTE...

Un día estaba yo triste, muy tristemente
viendo como caía el agua de una fuente;
era la noche dulce y argentina. Lloraba
la noche. Suspiraba la noche. Sollozaba
la noche. Y el crepúsculo en su suave amatista
diluía la lágrima de un misterioso artista.
Y ese artista era yo, misterioso y gimiente,
que mezclaba mi alma al chorro de una fuente.

Rubén DARIO

Al Margen de la Historia

"EL REY NO SE DIVORCIA..."

Siendo Príncipe de Gales el que al andar del tiempo, debía ceñir la corona de Inglaterra con el nombre de Jorge IV, contrajo matrimonio con Carolina Amelia Isabel, hija del Duque Soberano de Brunswick.

Pero, la unión de los reales desposados, duró muy poco tiempo, pues el Príncipe abandonó a Carolina para continuar su interrumpido idilio con Fitz Herbert, con quien sostenía íntimas relaciones casi desde su adolescencia.

La esposa abandonada no hizo la menor protesta, pero se entregó a toda clase de placeres en Londres, primero, y distintas ciudades italianas, después.

Seis años más tarde, al morir el Rey Jorge III, el divertido galán de Fitz Herbert, fué llamado a reinar. Inmediatamente, Carolina despachó un correo a su augusto esposo, comunicándole que salía para Londres, para compartir con él el trono de Inglaterra; pero Jorge IV había hecho otro tanto, advirtiendo a su consorte que se abstuviera de regresar, pues no deseaba reanudar las relaciones conyugales, bajo ningún pretexto.

Carolina, no obstante haber recibido a tiempo el mensaje del rey, desembarcó en Londres, dispuesta a reclamar sus derechos; pero Jorge IV, en nombre de «su honor ofendido», envió al Parlamento una querella contra la reina acusándola de adulterio. Según el monarca, Carolina sostenía íntima amistad con Bergami, individuo de buena planta que tuvo a su cargo la piadosa labor de consolar a la augusta repudiada, durante sus largos días de soledad.

El rey se limitaba a pedir el divorcio; pero, el pueblo, en nombre de la moral, se opuso tenazmente, porque «la familia es la base de las instituciones británicas».

Se produjo una gran discusión en el Parlamento. Jorge IV hizo lo humanamente posible por alcanzar el fin que perseguía; pero no logró otra cosa que ponerse en evidencia.

La denuncia, sin abrir, fué remitida al Archivo, por la Cámara de los Comunes, y la de los Lores tramitó la acusación, se constituyó en tribunal, interrogó a los testigos y probó que, durante cinco años, Carolina había hecho vida marital con Bergami.

Jorge IV intentó coaccionar a los Lores, procurando obtener una rápida sentencia; pero la autoridad real, se estrelló, una vez más, contra los prejuicios tradicionales.

Interrogó el Monarca al Presidente de la Cámara sobre lo qué decidirían sus conspicuos componentes, y la respuesta que obtuvo, fué definitiva:

—Lamento muchísimo informar a Vuestra Majestad que la sentencia se aplazará, indefinidamente.

—Pero es que está probado el adulterio —replicó el rey.

—No lo dudo, señor; pero los principios morales del reino nos impiden hacer otra cosa.

Y así fué. Jorge IV y Carolina vivieron separados; pero ella continuó en el ejercicio de todos sus privilegios reales, porque el Parlamento inglés ceremonioso y púdico, se negó a reconocer el delito de adulterio en la persona de Su Majestad. Pero, también podemos pensar que los Lores, teniendo en cuenta la vida privada del monarca y su abominable conducta con Carolina, a raíz del matrimonio, quisieron castigarle indirectamente, porque, a no ser por sus veleidades con la pálida y blonda Fitz Herbert, Carolina no hubiera tenido necesidad de refugiarse en los brazos amantísimos de Bergami.

José SANCHEZ-ARCILLA.

EL RECITAL DE SEGUNDO I. BARBON EL JUEVES EN EL CIRCULO DE BELLAS ARTES

Un hermoso recital tendrá lugar mañana jueves, a las nueve de la noche, en el Círculo de Bellas Artes de la Habana.

Se encuentra a cargo de un artista de mérito, el señor Segundo I. Barbón, que ofrecerá toda una gama de poemas exquisitos.

La presentación del recitador estará a cargo del doctor Carlos Llanes.

He aquí el programa que ha combinado:

Primera parte

a) «Salmo de amor», Eduardo Marquina; b) «Romancillo marinero», F. Romero; c) «Fuga», José Santos Chocano; d) «La Virgen muerta», Julio de Iriarte; e) «Un cortesano atrevido», J. M. Peman; y f) «Los caballos de los conquistadores», José Santos Chocano.

Segunda parte

a) «Los fogoneros», B. Durán Castillo; b) «Florecita de almendro», A. Flores; c) «Canción de la vida profunda», P. Barba Jacob; d) «El retrato», Angel Lázaro; e) «La Nacencia», Luis Chamizo»; f) «La paz del remanso», Blanco Belmonte; y g) «El forjador de acero», Pitarra-Bejar.

Tercera parte

a) «Reto», Julio Florez; b) «El viático», José M. Peman; c) «La casada infiel», García Lorca; y e) «La canción de vida, bajo los astros», Jacinto Pedroso.

Le auguramos un triunfo.

DISCULPANDOSE

Por Roseñada

—Señora, ¿usted por aquí?
—Sí. He venido para decirle que siento mucho no haber ido a esperarle al muelle..

EL CUENTO DE HOY

LA MADRE

El acre olor de la humarada que se filtraba en su habitación sobresaltó a la señora Guillepert. Le pareció que provenía del gabinete de estudio de su marido y hacia él se precipitó, encontrando al doctor Guillepert de rodillas ante la chimenea, cuyas llamas avivaban con los papeles que estaba atizando.

—¿Qué estás haciendo?—protestó. Y añadió en son de broma:

—¿Algunas viejas cartas de amor?

Su marido parecía más joven y fuerte al acercársele.

—Luisa: tengo noticias importantísimas.

—¿Buenas noticias?

—¡Maravillosas!

—Dímelo pronto, querido—le rogó.

La inquietaba y extrañaba su voz y sus ojos a los que asomaban las lágrimas. No adivinó inmediatamente que había alcanzado la cúspide y que, después de muchos años de oscura labor tenaz, había completado su descubrimiento para curar la tifoidea. La explicó entonces que estaba quemando sus apuntes, aquella ardua anotación de sus horas de duda y desesperación. Sólo, de sus trabajos, quedaba una hoja llena de signos.

—¡Aquí está el remedio!

—¡Bien sabes que no entiendo eso!

—Nadie podría. Esto es simplemente una sinopsis del tratamiento. Ahora mismo me pongo a trabajar y escribiré el largo informe para la Academia de Medicina. Mis experimentos son concluyentes. Luisa: vamos a ser célebres.

—¿Estás seguro que has descubierto ese tratamiento contra la tifoidea?

—¡Completamente seguro!

—¡Ah, querido!

Entonces diéronse cuenta de que en el gabinete se hallaba otra persona y procuraron serenarse. Habían invitado a comer a su prima Enriqueta. Cierto malestar amenguaba su felicidad. La pobre mujer había perdido a su hijo, aquel pequeño Ives, que había muerto de fiebre tifoidea. Habría oído? Parecía que sí, que ya su voz sonaba un tanto extraña.

—Oh, estás ahí, Enriqueta—exclamó la señora Guillepert.

—Sí; discúlpenme.

Enriqueta había sido muy bonita; pero desde la muerte de su hijo había descuidado su persona. Viuda, siempre le gustó cierta elegancia. Ahora llevaba las ropas de luto de una mujer pobre.

—¡Es sublime—dijo—. Les felicito. Oh. Dios mío, ¿por qué no lo descubrió un año antes?

El médico trató de explicarse. El año pasado se hallaba deprimido, lleno de dudas; sus experimentos fracasaban. Parecía hallarse muy lejos del momento culminante. Hasta que una noche, por fin...

—Nadie puede tener control sobre estas cosas—se disculpó.

—Claro que no—murmuró Enriqueta—. ¡Qué dichosa va a ser la gente! Si mi pobre Ives se hubiera salvado, creo que hubiera enloquecido de alegría.

La señora de Guillepert abrazó a su prima, y con el egoísmo de los que aman le murmuró al oído.

—No le hables más de eso. Le da pena.

Enriqueta convino en ello con humildad y mientras el médico se aprestaba a poner en orden sus papeles, ambas mujeres se alejaron del gabinete. Volvieron a encontrarse a la hora de la comida. Luego, Enriqueta les pidió que no la acompañaran hasta su casa, como de costumbre. Cuando se despidió la señora de Guillepert suspiró aliviada:

—No necesito decirte que si nubiera sabido eso, no la invito para esta noche...

—¿Por qué no? ¡Pobre mujer!

—Porque no quiero que nadie eche a perder la justa satisfacción que sientes. Hiciste lo posible por salvar a su hijito.

—No mucho.

—No pienses más en eso.

Dos días después, Enriqueta volvió a visitarles. Eran las cinco de la tarde.

El criado la hizo pasar.

—Qué raro: está hablando sola.

—¿Preguntó por el doctor?—dijo la señora Guillepert.

—No, señora; pero me parece que lo está esperando.

Al ir a saludar a su prima, preguntó:

—¿No estarás enferma?

—No, no; es que pasaba cerca...

—Me disculparás, pero tenemos un compromiso; una visita al Profesor Viudrat.

—Sí, sí, me voy...

—La semana que vienes te esperamos a comer. ¿Y tu abrigo?

—No traje.

—Pero, ¿con este frío?

—¿Hace frío?

—Vamos... ¡hace mucho frío!

—Pues no lo sentía. Tendré que comprarme uno.

—¿Quieres que salgamos juntas a comprarse uno?

—Como quieras.

Como no hacía ademán de retirarse, la señora Guilleport la llevó suavemente hacia la puerta.

La prima Enriqueta volvió dos veces aquella semana, y se le dijo que los señores no estaban en casa. Volvió una tercera vez, a horas de consulta. Y esperó pacientemente, hasta que se la llamó al gabinete.

—¿Por qué no se anunció, en vez de esperar afuera? ¿Qué buen viento la trae por aquí? ¡Supongo que no estará enferma!

—No. ¿Qué hay de su descubrimiento?

—Dentro de pocos días será publicado.

—¡Qué grande! ¡Y qué lástima! Si lo hubiera hecho el año pasado.

—Claro está, pero...

—Debería usted haber trabajado más—insistió ella con suave terquedad—; y no me negará que iba con Luisa al teatro...

—Todos tenemos que vivir.

—Pero no cuando hay gente muriéndose.

—No obstante, me mataba trabajando... Mire: Luisa debe andar por ahí. Comerá con nosotros.

—Si el descubrimiento...

El médico se aproximó persuasivo:

—Es necesario resignarse.

—Pero, perdí a mi hijo... ¡Y suya es la culpa! Debió trabajar más ligero...

La señora Guillepert se precipitó en el gabinete al oir el grito.

Enriqueta estaba inclinada sobre el médico; al principio la esposa pensó que había sufrido un desvanecimiento; pero Enriqueta se enderezó y dijo con suavidad, señalando la garganta por donde brotaba la sangre a borbotones:

—Claro: debió trabajar más ligero y hubiera hecho el descubrimiento el año pasado.

Enrique DUVERNOIS.

LA NOTA COMICA

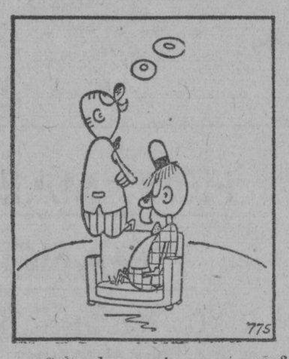

—¿Sales de vacaciones este año?
—No, el negocio no me lo permite.
—¿Así tan ocupado estás?
—Así tan poco ocupado.

Dagens Nyheder, Estocolmo.)

A TRAVES DE LA VIDA

GENIO Y FIGURA

Voy a contar una historia de nuestro inolvidable, eminente y muy amado Dr. José Antonio González Lanuza, que no perdía ocasión de ponerse bien con Dios, de paso para el infierno.

Hizo, una vez, una parada en Roma (vía Río de Janeiro) para ver al Papa y pedirle su sagrada bendición y, tal vez, alguna bula de las necesarias para vivir en esta isla.

Más precavido que otros de sus compañeros de Parlamento, el doctor Lanuza pensó que para entrar en la Habana convenía poner en acción la de «Dios nos coja confesados». El querido amigo no imaginaba cómo sería después.

Aquel Monseñor Aversa, delegado apostólico que conocimos aquí, le sirvió de introductor en el Vaticano, y la visita fué muy animada.

El Papa le preguntó:

—¿Lei parla italiano?

Y Lanuza respondió:

—Abbastranza. Lo capisco molto bene.

—Lei parla come un angelo—agregó el Papa, y levantando a Lanuza, que aún estaba de rodillas, le dijo:

—Le prego di sedersi.

Y volviéndose al Conde Pecci, su sobrino, que montaba aquel día la guardia, le ordenó:

—Dia una sedia al Signor Dottore.

Después hablaron largamente de política y de finanza. El Papa le preguntó con sonrisa afable cuándo «volveríamos a empezar». Se refería a la segunda República reformada. Así lo entendió Lanuza, que contestó, sonriendo también:

—Fra una quindicina.

El Papa no insistió por saber si la quincena era de días o de años. Se interesó, sin embargo, por los bienes de la Iglesia y le preguntó si había «gualche cosettina di aggiustare».

Lanuza respondió como un verdadero diplomático.

—Puo dirsi che l»Italia é una nazione eminentemente musicale.

Pío X sonrió. Hay que observar que con los italianos todo se hace entre sonrisas. Contestó, quizás sin intención:

—La música vuol tanta prática...!

La conversación se prolongó con diferentes temas, tratando, como era natural, de las cuestiones políticas, económicas y religiosas. Sabido es que Lanuza era un gran **causeur**, como dicen los franceses, y no sólo sabía hablar sino que era un cuentista ameno y divertido. El Papa dijo que **si piaceva moltisimo** con los cubanos, y que, en prueba de ello, su sobrino el conde Pecci estaba casado con una signora de Cuba, **molto bella.** Lanuza aprovechó la ocasión para contarle el cuento aquel en que la señora de la casa dijo, a manera de cumplimiento:

—¡Cómo! ¿Tan joven, y ya hijo del alcalde?

Pío X exclamó riendo:

—E delizioso!

Entonces Lanuza le contó otro cuento (de un repertorio italiano muy conocido aquí) y el Papa por poco se muere de risa.

Se terminó al fin la entrevista porque tenían que entrar unos peregrinos que venían de la Mecca. No pudo reprimir el digno prelado un gesto de disgusto, y rogó a Lanuza «**di ritornare** antes de marcharse de Italia.

Nuestro querido compatriota recibió la bendición pontifical, y no se separó de Pío X sin haberle dejado un nombramiento de socio honorario de la Cooperativa General de Infundios de la Isla de Cuba.

Héctor de SAAVEDRA.

LIBROS

De Mendizábal, Federico: «Aguilas de bronce».

Federico de Mendizábal no se puede decir que es un poeta nuevo. Por el contrario, poeta de ritmo sonoro, fácil, comentador de la historia de España, ha publicado numerosos tomos y ha sido objeto de múltiples elogios.

«Aguilas de bronce» continúa la trayectoria de su estro sin rectificaciones. Canta a Castilla madre y colecciona romances, sonetos, pequeños poemas, todos dedicados a la tierra noble y austera. La silva consagrada a la catedral de Toledo tiene trozos vibrantes y ricos de poesía.

Gril, Etienne: «Simples contes».

Pocas veces un libro de cuentos francés decepciona. Parece que está en la condición de la raza y en el espíritu del idioma el dominio de ese género literario, al que, por otra parte, rinden fervoroso culto todos los periódicos franceses, destinándole un espacio diario en sus páginas

Etienne Gril no desdice la tradición del escritor francés. Es un buen cuentista. Sus cuentos se leen con creciente agrado.

«Simples contes» ofrecen una nota singular. La mayor parte de sus narraciones es de tono humorístico, y gran número de ellas parecen anécdotas de un personaje extraño y popular. Estas anécdotas se apartan un tanto del «sprit» francés y ofrecen no pocas características del «humour» británico.

DOCTOR JOSE CHELALA AGUILERA

Acaba de publicar un interesante libro sobre «**Un nuevo Tratamiento Patogénico de las Hipertensiones**», dando a conocer las propiedades que ha descubierto en sus experimentaciones, en varios alcaloides, cuya toxidad-conocida desde hace más de un siglo— ha logrado atenuar, exaltando al mismo tiempo su poder hipotensivo y actuante sobre las paredes arteriales y venosas.

El doctor Chelala-Aguilera es autor también de una monografía sobre«**Estudes des Troubles de la Ménopause et leur traitement**» (Estudio de los Trastornos de la Menopausia y su tratamiento), presentada como tesis en su doctorado en la Facultad de Medicina de París (1932).

En la actualidad el doctor Chelala es médico del Servicio de Ginecología de la **Clínica Kouri** y auxiliar-cirujano del profesor Juan B. Kouri, catedrático de la Universidad de la Habana.

CURIOSO DESTINO COMUN DE DOS HERMANOS GEMELOS

Dos hermanos gemelos, de oficio ebanistas, acaban de morir a la edad de 70 años en su pueblo natal, Wrentham (Massachusetts) de la misma enfermedad: cáncer del estómago.

El curso de la enfermedad fué, absolutamente, idéntico en los dos, y murieron el mismo día y casi a la misma hora.

He aquí, indudablemente, un curioso caso que debe interesar en el más alto grado, a los biólogos de nuestros tiempos.

VERSALLES

La caída de Bismarck

(Por EMIL LUDWIG)

VERSION ESPAÑOLA DE

CIPRIANO RIVAS CHERIF

(CONTINUACION)

necesita todavía al Príncipe de Bismarck para los créditos militares.

DOUGLAS: Sí, pero que se vaya después, ya se le ha visto bastante.

HEYDEN: Usted lo ha dicho; yo se le ha visto bastante. Es una frase admirable, Conde; mejor de lo que usted mismo supone.

DOUGLAS: ¿Verdad que sí? En todas las tiendas se ve su retrato.

LOS CUATRO: En todas las tiendas se ve su retrato... la frase es deliciosa.

(Todos se ríen y los señores de Boetticher se acercan al grupo. En medio de la hilaridad general se abren los dos batientes de la puerta del fondo. Los cortesanos se callan, emocionados, y se inclinan profundamente. La señora de Boetticher ha desaparecido como por encanto. Dos lacayos se colocan a derecha e izquierda de la puerta. Lucanus, que había salido un momento, vuelve a escena, da un golpe en el suelo con su bastón de mariscal de la Corte y entra el Emperador Guillermo. Treinta años, rasgos menos duros que tuvo más tarde; viste de uniforme, hace sonar las espuelas y parece emocionado.)

EL EMPERADOR: Buenas noches.

TODOS: (Emocionados, en voz baja.) Buenas noches, Majestad.

EL EMPERADOR: ¿Se han enterado ustedes, señores? Ya lo debe de saber todo Berlín. Me ha dado una lección delante de todos mis ministros. Pero... ¿por qué digo mis ministros? Son los ministros del Príncipe de Bismarck.

BOETTICHER: ¡Majestad!...

EL EMPERADOR: Sí, Boetticher, sí... Usted al menos ha tratado de comprenderme. Pero los otros... ¡Qué espectáculo! El soberano desautorizado por sus ministros por el hecho de que un viejo no quiere doblegarse al signo de los tiempos. ¡Señores!... (Todos, menos Lucanus, están en fila. El Emperador se pasea por delante de ellos como si fueran soldados). Por su honor y su conciencia denme su opinión. Todos ustedes saben que yo quería dar unos decretos que favoreciesen a mis ciudadanos trabajadores. Quiero que me digan, sin adulaciones, si estaba en lo cierto.

TODOS :(A la vez.) Naturalmente, Majestad...

EI EMPERADOR: Lucanus, déme su opinión.

LUCANUS: (Haciendo una gran reverencia de Corte.) Me siento lleno de admiración por Vuestra Majestad.

EL EMPERADOR: Ustedes lo ven; todo el mundo me da la razón. Unicamente el Canciller considera peligrosa mi iniciativa. Todavía se cree en la época de mis antepasados. (Habla en tono de tribuno.) Nosotros, los espíritus modernos, que sentimos en nuestras arterias las pulsaciones de una época grande y nueva, debemos mirar cara a cara a la suerte reservada a las clases inferiores del pueblo y proclamar en voz alta: todos somos hermanos en Jesucristo. Por esta razón queremos sacaros del polvo, aliviar la triste suerte que el destino os ha resevado y dar luz y sol hasta a los más miserables. Esta es mi voluntad. (Silencio.)

EULENBURG: Si Vuestra Majestad me lo permite, yo emplearé mis pobres fuerzas en poner música a esas palabras verdaderamente cristianas y que parecen inspiradas por Wotan, el antiguo Dios germánico, para que las conozca toda la Nación.

EL EMPERADOR: Nada de adulaciones, Eulenburg. Dígame sencillamente lo que le parece el cambio. (Todos los examinan con extrema atención.) ¿No lo ven ustedes? Estos son los hombres que deben hacer mi política. Mis generales son mejores observadores que ustedes.

LUCANUS: Vuestra Majestad habla de...

EL EMPERADOR: Cállese, Lucanus; usted está al corriente.

EULENBURG: Es el real bigote de Vuestra Majestad el que.

EL EMPERADOR: No, no ha cambiado. Busquen otra cosa.

DOUGLAS: ¿Será el real peinado de Vuestra Majestad?

EL EMPERADOR: ¿No notan ustedes nada? He colocado hoy el águila roja encima de la orden de la Corona. ¿Verdad que no hace mal?

TODOS: Resulta muy bien. Es magnífico, admirable.

EL EMPERADOR: ¿Qué decíamos? (A Hinzpeter.) Usted, querido preceptor, dígales a estos señores lo que yo he sufrido, moralmente, por las persecuciones de mis parientes a consecuencia de la admiración que sentía por este Canciller a quien consideraba como la protección de la patria. Hable con franqueza, se lo ruego, querido Hinzpeter.

HINZPETER: (Volviéndose a medias hacia los demás.) Muchas veces he sorprendido a Su Majestad cuando era niño llorando porque su augusta madre había dirigido alguna censura contra el Canciler.

EL EMPERADOR: Ya lo oyen ustedes. Me parece que esto merecía un poco de agradecimiento.

TODOS: Ciertamente, Majestad.

EL EMPERADOR: ¿Pues saben ustedes lo que hace? Me coloca en una situación imposible, comete chantaje; me amenaza brutalmente, en pleno Consejo, con presentar la dimisión. (Todos dan muestras del mayor asombro.) ¿No me creen ustedes? Boetticher, ¿qué ha dicho el Príncipe de Bismarck hace un momento en el Consejo de la Corona? (Se cruza de brazos.)

BOETTICHER: Su Alteza ha dicho: «Si Vuestra Majestad hace caso omiso de mis consejos, no sé si podré continuar en mi puesto».

DOUGLAS: (Alegre) Entonces, Vuestra Majestad debe aprovechar la ocasión.

EL EMPERADOR: (En tono de superioridad.) Douglas, usted mira las cosas desde su punto de vista y cree que esto es lo mismo que despedir a un director de mina. Es una cosa muy distinta. ¿Qué dirá la Nación? ¿Cuál será el veredicto de Clío, la más severa de todas las Musas? Hinzpeter da muestras de gran satisfacción.) Usted es de mi misma opinión, maestro; siempre ha sabido usted leer en mi alma.

BOETTICHER: En el estado en que Vuestra Majestad se halla debería hablar seriamente con el Canciller, pero a solas, libre de la presencia de los ministros.

EL EMPERADOR: (Después de reflexionar un instante.) Muy bien, Boetticher, la idea es buena. ¿Está todavía en Palacio el Príncipe de Bismarck?

LUCANUS: ¡Un criado! (Acude un lacayo y dice algunas palabras al oído del maestro de ceremonias.) Su Alteza apenas ha tenido tiempo de llegar a la puerta.

EL EMPERADOR: (Mordiéndose los labios, después de un silencio embarazoso.) Quiero hablar con él; llámenle.

LUCANUS: A las órdenes de Vuestra Majestad. (Da instrucciones al criado, que se aleja.)

EL EMPERADOR: (De pronto.) Buenas noches, señores. Boetticher...

(Salen todos haciendo profundas reverencias. Boetticher se queda.)

EL EMPERADOR: (En voz baja, dejándose caer en un sillón.) Ahora o nunca.

BOETTICHER: ¿Se va imponer Vuestra Majestad una nueva emoción?

EL EMPERADOR: (Poniéndose de pie.) ¿Es que me cree usted cobarde? Usted también está un poco contagiado de Bismarck.

BOETTICHER: Los méritos extraordinarios del Príncipe no me ciegan al punto de no reconocer sus procedimientos abusivos y su sistema despótico.

EL EMPERADOR: ¡Bonita frase! ¿Con qué les habrá amenazado a ustedes, sus compañeros en el Consejo? Cuando se levantó para contradecirme, todos ustedes parecían perros apaleados. ¿Qué pasó, dígamelo?

BOETTICHER: Cuando en el Consejo de Ministros tomé la palabra para decir que debíamos seguir a Vuestra Majestad en el vuelo de sus ideas, el Príncipe dijo...

EL EMPERADOR: ¿Por qué vacila usted?

BOETTICHER: Se trata de mi jefe... y mi relación con el conde Herbert...

EL EMPERADOR: (Con desaliento.) ¡Herbert!... ¡Qué calamidad de familia!

BOETTICHER: No quisiera pasar por chismoso ante Vuestra Majestad.

EL EMPERADOR: ¡Qué tontería !Usted no se atreve a decir nada, porque su mujer le ha prohibido que se declare enemigo del Canciller. Su mujer de usted es encantadora, Boetticher, pero, ya lo ve usted, estoy al corriente de todo. No se me escapa nada.. Siga contándome lo que ha dicho el Canciller.

BOETTICHER: (Con cierta vacilación fingida.) Dijo: «Señores, si quieren someterse a los caprichos del Emperador, yo podría sustituirles a ustedes por otros tantos monigotes».

EL EMPERADOR: Eso es Bismarck puro. El es el que desearía no tener en derredor suyo más que moni-

M.E.C.D. 2016

Locería "LA AMERICA"

Galiano No. 113. — Tlf. M-9403.

GRAN LIQUIDACION DE VAJILLAS

Porcelana Limoges, Sajonia, Semi-Porcelana Inglesa, Cristalería Baccarat, San Luis, Val-St.—Lambert.

Objetos de Fantasía, Arte Moderno.

VAJILLAS DE 64 PIEZAS	$12.50
JUEGOS DE COPAS 30 PIEZAS	$ 6.00
JUEGOS DE CUBIERTOS 24 PIEZAS	$ 2.75

APROVECHE ESTA OPORTUNIDAD UNICA

Nuevas mejoras en el actual servicio de giros postales

Pídese un crédito de $15,000 para temporeros. Se gestiona respeto par ala antigüedad

Ha empezado a usar la Secretaría de Comunicaciones los nuevos modelos de Giros Postales. Este nuevo sistema viene a llenar una necesidad, pudiendo ahora los destinatarios cobrar sus giros inmediatamente que los presenten al cobro, después de verificar el requisito de identificación correspondiente.

Por el Negociado de Giros Postales se tienen en estudio importantes mejoras en ese servicio, a fin de que muy pronto quede funcionando con la rapidez y eficiencia que requieren los tiempos modernos.

DINERO PARA TEMPOREROS.—El Secretario de Comunicaciones ha solicitado del Congreso un crédito de temporeros, ya que importantes Negociados de la Secretaría donde prestaban sus servicios se encuentran ahora indotados del personal necesario para las atenciones presentes del servicio.

NO HARA POLITICA EN LA SECRETARIA.— Con motivo de la visita que le hiciera en la mañana de ayer una comisión de empleados de Comunicaciones, integrantes del «Blok Liberal» hizo estas declaraciones: Que se complacía en conocer que habían luchado por el triunfo del actual Gobierno, pero que se propone, a pesar de ser político y lo seguirá siendo, hacer en aquella dependencia obra de administración. Hará justicia en todos los casos y tendrá en cuenta los merecimientos de cada empleado por su antigüedad idoneidad y honradez. Que necesitaba ahora colaboradores, ya que el triunfo no se ha conquistado en definitiva, es ahora cuando más se tiene que trabajar.

COMISION DE TELEGRAFISTAS.—Una comisión de la Asociación de Telegrafistas de Cuba, presidida por el señor Martín Landa, M. Tamayo y otros visitó en la mañana de ayer al Secretario de Comunicaciones doctor Santos Jiménez, tratándole de distintos asuntos relarionados con esa digna y prestigiosa clase. De la antigüedad, de los escasos haberes que disfrutan y de los temores de cesantía.

El doctor Santos Jiménez, manifestó a los telegrafistas que podían comunicar a sus compañeros, que estaba satisfecho de la magnífica y abnegada labor que ellos venían realizando y que mientras cumplieran con su deber, no tendrían absolutamente nada que temer, y que como en la actualidad ha tenido que confrontar distintos problemas, entre ellos el de los presupuestos, a cuyos capítulos no puede aumentársele nada por el momento, estaba deseoso de favorecer en el futuro próximo a los que como ellos, eran fieles cumplidores del deber y los mejores auxiliares de la administración pública.

Elimine la película para revelar la belleza de sus dientes

PRECIOSAS son las perlas—pero no tanto como lo son las nacaradas perlas de su propia boca—sus dientes. La sonrisa que revela una dentadura limpia y brillante presta mayor encanto, mayor atractivo a la belleza de un rostro.

Para revelar la belleza natural de sus dientes, basta eliminar la película. La película es esa capa resbalosa que puede sentirse con la lengua.

Eliminar la película es, y siempre será, la función principal de Pepsodent. El Pepsodent de hoy desempeña esta misión mejor que nunca. Su nuevo material de limpiar y pulir cambia totalmente el aspecto de la dentadura en corto tiempo. Sólo Pepsodent contiene este material extraordinario. Ninguna otra pasta dentífrica puede por lo tanto producir iguales resultados.

Pida hoy mismo un tubo gratis para diez días de Pepsodent. Verá con cuánta rapidez y seguridad elimina la película que produce las picaduras—cómo pule y hace deslumbrar los dientes.

Muestra Gratis

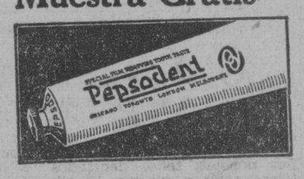

The Pepsodent Co.,
919 No. Michigan Ave.,
Chicago, Ill., E. U. A.

Sírvanse enviarme gratis un tubo de Pasta Dentífrica Pepsodent para diez días. Les remito 2 cts. en sellos de correo para el porte.

Nombre .....

Dirección ..... *Ciudad* .....

4-3-6

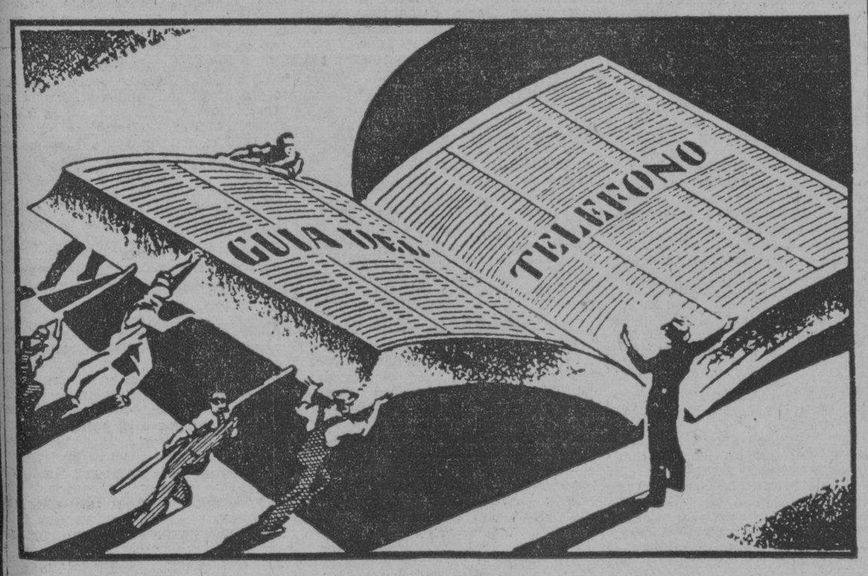

SE CIERRA LA

GUIA TELEFONICA

el día 10 de Junio.

Recuerde que la Guía se edita cada **seis meses** y que **su nombre y su número no aparecerán** durante este tiempo, si no solicita su teléfono antes de esa fecha.

Visite nuestras oficinas o llámenos al A-0715 y le atenderemos con prontitud.

CUBAN TELEPHONE COMPANY

CRONICA HABANERA

EN LOS QUINCE

Los quince años, la suspirada edad, llega con la fecha de hoy para la linda señorita Loly Díez Oliver y Fernández, hija de los esposos Alex Díez Oliver y Lola Fernández.
Muchas felicidades le deseamos.

OPERADA.—Se encuentra operada de apendicitis, desde hace varios días, la gentil señora Terina Vallhonrat, esposa del doctor Joaquín Martos.

Muy satisfactorio es el estado de la paciente, cuya operación constituye un nuevo éxito para el doctor José Lastra, que la llevó a cabo.

RESTABLECIDO.—Así se encuentra en estos momentos el niño Octavio de Quesada, quien sufría una grave afección a la vista.

El notable oculista doctor Gustavo Alamilla, perteneciente al cuerpo facultativo del Hospital Infantil, tuvo a su cargo la atención del pequeño paciente.

Enhorabuena.

BODA DISTINGUIDA.—La bella y encantadora señorita María Luisa Clarens y Figueredo, perteneciente a la sociedad habanera, contrajo matrimonio antier, en la parroquia del Vedado, con el caballeroso doctor Dana Cruz Bustillo.

Se llevó a efecto tan simpática ceremonia a las nueve y media, ante una gran concurrencia que llenaba la iglesia.

Lucía el templo un adorno floral primoroso en cuyos detalles de exquisitez y de buen gusto se advertía la mano de los floristas maestros a quienes estuvo encomendado, los artistas insuperables de «El Clavel», el gran jardín nacional de los hermanos Armand, en Marianao.

El altar llevaba un monumental arco de gardenias rodeando la imagen central y en el resto del retablo se veían callas y dalias-crisantemos en gran profusión, cuya blancura inmaculada resaltaba sobre el verdor de las palmas arecas que le servían de marco.

La baranda del presbiterio era como una fantástica cascada de gardenias.

La senda nupcial estaba trazada por la valiosa alfombra de lana de «El Clavel», bordeada de un doble cantero sembrado de «easters», tan blancos y tan coposos, que daban la sensación de un campo nevado.

Grandes grupos de palmas arecas completaban aquel adorno maravilloso que fué para «El Clavel» y para los hermanos Armand un nuevo y magnífico triunfo.

El ramo de mano llevaba también la firma de los Armand como una garantía de originalidad, de exquisitez y de buen gusto.

Era de gardenias y alelíes, muy vaporoso, afectando la forma de un medallón.

Fueron padrinos la señora Leonor Figueredo viuda de Clarens, madre de la novia, el padre del novio, coronel Juan Cruz Bustillo.

El señor Angel Clarens, hermano de la novia, llevó hasta el altar a la gentil fiancée.

Como testigos firmaron, por ella, los señores Pedro Figueredo, doctor Francisco Bartés, doctor Pedro Castillo, doctor Mariano Domingo y Morales del Castillo e ingeniero Hary Cruz Bustillo; y por el novio, los señores general Francisco de Paula Valiente, doctor Dámaso Pasalodos, doctor Andrés Domingo Morales del Castillo, doctor César Cruz Bustillo y doctor Enrique Hernández Miyares.

Felicidades.

EN EL JOCKEY CLUB.—Extraordinaria animación reina en nuestra sociedad para asistir al gran baile que se celebrará en la noche del sábado 13 de junio, en los jardines y salones del aristocrático Jockey Club, gentilmente cedidos por la empresa.

Ha sido denominada esta fiesta, «Noche de luna», por la bella iluminación de que será objeto el Jockey, y que semejará una lindísima noche de plenilunio.

Todas las comparsas que asistieron al Baile de las Flores, han prometido su asistencia, luciendo sus preciosos trajes.

Habrá magníficos premios que consisten en un finísimo collar de fantasía, obsequio de la conocida joyería «Le Trianón»; una caja de flores finas, del acreditado jardín «Casa Trías»; un precioso objeto de la famosa joyería «El Gallo»; un vale para tres fotografías de lujo del conocido artista Rembrandt.

Además, la compañía Ron Bacardí, ha ofrecido un premio y otro «La Sección X».

La entrada para esta fiesta será por rigurosa invitación, las que costarán sesenta centavos por persona.

Y pueden solicitarse por el teléfono F-6438, de la encantadora señorita Conchita Espinosa, directora social del Jockey Club y organizadora de esta gran fiesta.

Tocará la famosa orquesta de los hermanos Castro, nuestro primer conjunto orquestal, que estará situada en el gran salón, y un sexteto, que amenizará en la planta baja.

Y habrá un magnífico show, que ya se viene combinando.

ALMUERZO.—La «Asociación de Antiguas Alumnas del Conservatorio Falcón», que preside la señorita Hortensia Grave de Peralta, viene organizando un almuerzo para el domingo próximo.

Dicho almuerzo, en honor de sus asociados, será en el Gran Hotel del balneario de San Miguel de los Baños.

RECITAL DE POESIAS.—Nuestra notable recitadora, Aída Cuéllar, hoy, a las cinco y media de la tarde, ofrecerá un recital de poesías para los niños de la Beneficencia.

Este recital, para el que se ha combinado un programa magnífico, tendrá lugar en la Casa de Beneficencia y Maternidad.

CONFERENCIA.—El doctor Medardo Vitier, conocido pensador matancero, ofrecerá hoy una conferencia en el Círculo de Amigos de la Cultura Francesa.

Titúlase esta conferencia «El pensamiento político en Francia».

LA BODA DE MAÑANA.—En San Juan de Letrán, a las cinco de la tarde, tendrá lugar mañana, jueves, la boda de la gentilísima señorita Margarita Reyes Tomé, con el estimado amigo Ernesto Rodríguez Gutiérrez.

Será apadrinada esta ceremonia por la señora Eligia Gutiérrez viuda de Rodríguez y por el doctor Antonio M. Reyes.

RAUL RODRIGUEZ WALLING.—En la mañana del sábado ha sido sometido a la operación de apendicitis, en la clínica de Reyes, el estimado amigo Raúl Rodríguez Walling.

El eminente cirujano doctor Félix Pagés, con gran habilidad y maestría, practicó esta operación.

El estado del enfermo es completamente satisfactorio, lo que con sumo gusto consignamos.

JOHNNY MUHLFELD.—El sábado último embarcó, a bordo del vapor «Santa Paula», rumbo a Nueva York, el conocido joven Johnny Muhlfeld, que ha sido trasladado de la Grace Line de la Habana a New York, con merecido ascenso.

Queda al frente de la gerencia de tan importante compañía naviera, como gerente, el señor George Griswold, llegado recientemente de Nueva York, y como subgerente, el conocido, activo e inteligente joven Silvino Meana, quien hace varios años viene desempeñando la subgerencia de la Grace Line con general beneplácito.

RIO CRISTAL.—Como siempre sucede los domingos, anteayer estuvo de lo más concurrido y animado Río Cristal, el bello restaurant campestre, que posee en la nueva carretera de Rancho Boyeros, el señor Enrique Berenguer.

Muchos fueron los parties que asistieron al almuerzo, entre estos el del señor Antonio Suárez y señora Rosario Lillo, José Lobo y María Ledo, Paulino Suárez y Esperanza de la Puente y los graciosos niños Pepín Lobo Ledo y Antonio Suárez Lillo.

El doctor Salvador Sánchez Fernández y señora María Illá, el doctor Fidel Vidal Camps y señora Eulalia Sánchez, y el joven José Ramón Sánchez Illá.

El señor Martín Fox, el señor Miguel García Fox y las señoritas Rosa y Josefina García Fox.

El señor David Aizcorbe y señora Mary Pumariega, el compañero Osvaldo Valdés de la Paz y la bella y celebrada recitadora Aída Cuéllar.

El doctor Francisco de Arce y señora Aurora Arans de Arce, sus hijos los doctores Francisco José y Mario de Arce y la señora Margot A. de Arce.

El señor Enrique de Meer y su joven esposa señora Georgina Sevilla, con Mr. y Mrs. William A. O-Leary.

Muy pronto «Río Cristal» quedará abierto de noche, esperándose tan sólo para ello la terminación de las obras que allí se vienen realizando y que mucho contribuirán al mayor embellecimiento de aquel incomparable lugar.

Dr. HUMBERTO FAZ TABIO

Especialista en ENFERMEDADES DE NIÑOS

CALZADA No. 90 entre PASEO y A. VEDADO — CONSULTAS de 3 a 5 P. M — Teléfono F-2679

DEL CIRCULO MILITAR.—El almuerzo bailable del domingo último en el simpático Círculo Militar y Naval, de la Playa, resultó pleno de lucimiento y de alegría.

Los bailables fueron amenizados por la orquesta «Ensueño».

De la concurrencia, tan numerosa como selecta, ofrecemos una relación:

Señoras Carmen Gómez de Norat, Rafaela Vázquez de Sosa, Carmen Mota de García Leal, Fabia Domínguez de Soca, Dulce María Díaz de León Blanco, Mercedes Ubieta de Inzúa, María Elena Alfonso de Sánchez Pessino, Nina Aparicio de Perdomo, Rosa Larrañaga de Ayala.

Zoila Anyaumat de Noste, Aleyda Rey de Cantero, Magda León de Sánchez, Conchita Muñoz de Michelena, señora de Pérez Molina, Adela Desuermine de del Valle, Luz Caillot de Rodríguez, Baby del Valle de Messulam, Sofía Vázquez de Trillo, Carmen Tous de Jiménez.

Blanca Tous de del Pino, Consuelo Miranda de Rodríguez Ochoa, América Ana Aramburo de Codina, Concha Díaz de Valdés Gómez, Esperanza López viuda de Uría, Lucila de Entralgo, Hilda Codina.

Otilia González de Pérez Raventós, Luisa Jiménez de Rodríguez, Blanca Fuentes de Sánchez Agramonte, Nena García de Urioste, Angélica Lois de Sabí, Cristina Martínez de González.

Guillermina Suárez viuda de Marinas, Celia Medina de Pérez, Olema Martínez de Villafaño, María Luisa Porro de Mendoza, Edith Lima de Villiers y Flora Rodríguez de Valdés.

Señoritas:

Carmen Michelena, Rosita Ayala Larrañaga, Margarita Noste, Manolita Aparicio, Suncita Parodi, Hortensia Ramos Recio, Cecilia Gómez, Bertha Cantero, María Teresa de Fuentes, María del Carmen Leal.

Coralia Raymat, Aída Rodríguez Muñoz, Nena Badel, Violeta y Lydia Hamel, Olga Aragonés, Aída Rodríguez Díaz, Hilda Calera, Blanca Sutter, María García, Dora Márquez, Rosa Perdomo, Olivita Pérez, Julia Iglesias Blanco, Dorita Magaz, Pía Sutter, Ofelia González, Mara Gil, Maritere González, Lily, Rosa y Elisa F. Nespral, Olga Insua, Raquel Mestre, Guillermina Díaz, Julia Alfonso.

Delia García, Dalia González, Teté Uría, Hilda Lima, Magnolia y Juana María Sotolongo, Serafina Sorzano, Alicia Jiménez.

Amparo Romero, Chiquitica Guerra, Aleida Besú, Aleida González, Mercy Ramos, Ketty López, Anita y Teté Marina, Graciela Jústiz, Marta Andux, Olga Herrera, Olga Mir, Silvia González Lindermeller, Josefina López, Alicia y Nena Pérez.

Emérita Delgado, Leopoldina de la Campa, Lolita Pérez Moreno, Susana Sánchez, Antonia y Nena Iglesias, Nena Pérez, Beba Agra, Cuca Mendoza, María Luisa Rodríguez, Beatriz Calante, Tulina Tassis, María Luisa Mendoza, Leonor y Juan Sosa Borrero, Sara Risech, Carmelina y Macuca López, Pilar Pérez, Luz Rodríguez, Mercedes López y Marina Blanco.

(Continúa en la página ONCE)

BUFETE DE JOSE I. RIVERO
Notario: FELIPE RIVERO

Chacón No. 53. A-8142 HABANA Teléfonos: M-1472

M.E.C.D. 2016

DON NICOLAS RIVERO Y MUÑIZ: UNA FECHA

HOY día 3 de Junio se cumplen 17 años de la muerte de Nicolás Rivero.

Fecha es ésta que nos trae a la memoria la venerable figura del caballero de niveas barbas y airoso continente; del periodista de la pluma lacerante, vigorosa y batalladora; del luchador del ideal de oro y el más noble corazón.

Su espíritu parece aun deslizarse entre las apretadas columnas de éste su querido periódico, y es él quien desde lo alto lo bendice, y desde allí vela y se afana amorosamente porque no perezca su más bella obra. ¡Con cuánta satisfacción no mirará hoy a los que le sucedieron en la brecha que causó su muerte!

Hoy, en el aniversario de su partida, hagamos un breve recorrido por la vida de aquel gran batallador.

EL LUGAR

Fué en aquella provincia ibera, «gigante, colosal, que reclinando su blanca cabeza en las inmensas llanuras de Castilla, extiende sus brazos hasta Santander y Galicia, mientras sus pies se bañan en las revueltas aguas del Mar Cantábrico».

En la Parroquia de Santa Eulalia de Carda del Consejo de Villaviciosa, tierra de coplas tiernas y sencillas que hablan de patria y hablan de amores, tierra de bellas mujeres plenas de gracejo, entre la fresca brisa del mar cercano impregnada del perfume de las varias flores, entre pomaradas y huertos, entre castaños y robledales, entre bosques espesos y «montañas siempre verdes salpicadas de casitas blancas», es donde se dieron los preludios de una vida que suspiró siempre por aquel rincón del mundo que lo vió nacer.

Corre por medio del valle tocando a «Villaviciosa hermosa», la corriente apacible del Amandi, que viene a poner un tinte azul en el ya de por sí pintoresco paisaje. Manso se arrastra por entre riberas bordadas de florecillas formando una «ría bellísima por donde el mar Cantábrico se desliza suavemente dos veces al día, durante el flujo y reflujo, para descansar de sus luchas eternas con las rocas de la costa».

En un suave declive que se extiende no lejos de Villaviciosa, hállanse Las Callejas, aldea de Carda, donde aún puede verse la vieja casona de los Rivero, oponiendo al paso de los años la resistencia de sus muros de piedra.

NICOLAS RIVERO REVOLUCIONARIO

De su delicioso retiro de Villaviciosa, partió Rivero hacia el poniente donde se encuentra «aquella triste montaña» con que la copla se refiere a Oviedo. A los nueve años ingresaba en el antiguo convento de San Domingo, convertido a la sazón en Seminario. ¡Qué contraste en el ambiente! Al pasar por los severos claustros, cuántas veces no le embargaría la nostalgia del verdor y la frescura de su terruño de Carda. Y tarde ya, cuando a través de las arcadas y corredores se filtrase el aire frío en su celda, ¡cómo no habría de extrañar el ambiente confortable de su hogar lejano, donde los pródigos cuidados de su madrecita velaban siempre por que no le faltase nada!

Y así comenzó a D. Nicolás a templársele el alma.

El pequeño adelantaba visiblemente. Las sabias enseñanzas y la profusa y amena lectura con que llenaba sus ratos de ocio, le fueron atesorando ciencia y arte que habían de ser el condimento de sus artículos. Pero el pequeño primogénito se resistía al sacerdocio. Católico ferviente y decidido, tenía un recto criterio acerca de su vocación, comprendiendo que Dios no le llamaba por aquel sendero. «No me hice sacerdote porque no me encontré con vocación —escribía en 1914— pero al colgar la sotana no pisoteé mis creencias. Merced a ellas, gracias a las enseñanzas del Seminario y a aquella fe sencilla que en mi corazón sembrara mi santa madre, he podido atravesar sin peligro de naufragio las terribles tormentas de mi vida».

Mas no obstante su intención oculta, continuó sus estudios, bien que reservándose para sí la decisión definitiva. Corría por entonces el año 1868, y Rivero, con sus 19 años escasos, torna a Oviedo con sus libros. Los varios credos políticos de su tiempo le hicieron titubear inclinándose cándidamente ora a un lado, luego al otro. Pasaba el joven asturiano por esa etapa en que sopla despiadada la ventisca del error y las pasiones. Pero, pasada que fué la tormenta, el árbol floreció, y las sacudidas de ayer sólo consiguieron robustecer su fibra. Por entonces el Gobierno se incautó del seminario, y Rivero con sus condiscípulos continúa sus clases en privado. Por entonces pasó a vivir a casa de su tío Tomás. Era ésta un verdadero centro de conspiraciones carlistas, y la situación anárquica y caótica como primer postulado, y la bizarría iberocristiana tan patentes en Rivero como premisa menor, no podrían traer, como consecuencia, otra conclusión que la siguiente: un revolucionario más, un carlista. Y así fué conspirador el más tarde ponderado redactor de las Actualidades.

SU TIEMPO

Ningún fenómeno social aparece en la Historia a manera de exabrupto. Siempre tiene una incubación más o menos prolongada, una vinculación con el pasado, un antecedente que nos da la clave para desentrañar la maraña que, a primera vista, nos ofrece el hecho escueto. Los tiempos de Rivero son en extremo difíciles. Sin embargo se entienden mejor retrocediendo un tanto más del nivel donde nos hemos colocado. Remontémonos, pues.

Fernando VII por la época en que se hallaba casado con Da. María Josefa Amalia de Sajonia, después de haber visto malogradas sus dos hijas, fruto de su segundo matrimonio, pues del primero nada había obtenido, se decidió a cambiar el régimen de sucesión a la corona de España restableciendo la Ley de Partidas mediante las cuales heredaban el trono las Infantas a falta de un hermano, que de existir sería primero en derecho no obstante la edad que tuviese.

Pero más tarde, el 29 de marzo de 1830, publicó la Pragmática Sanción por la cual se daba preferencia en la sucesión, a los hermanos varones del Rey difunto, a despecho de las hijas que éste tuviese.

Así fué que recayeron sobre el Infante Don Carlos María Isidro de Borbón los derechos de sucesión al cetro de Fernando VII.

Pocos días más tarde hallándose gravemente enfermo, y a instancias de la Reina revocó su Pragmática, muriendo algo después víctima de una apoplegía.

Asumió la Regencia Da. María Cristina de Nápoles, hasta la mayoría de edad de Da. Isabel II.

Se buscó apoyo para su corona entre los elementos liberales lo que disgustó a la gran masa del pueblo español, reacia a las nuevas doctrinas, sumándole así más adictos al partido de Don Carlos.

Propiamente la denominación de liberales y realistas, no coincidía en todos sus extremos con su verdadero significado pues a los primeros correspondían los partidarios de Isabel, antagónicos de los segundos que no comprendían tampoco a todos los monárquicos y sí a los Carlistas.

Sobrevino la guerra de 1833 al 40 que concluyó con el Convenio de Vergara.

Pero la lucha continuó, esta vez entre los mismos partidarios del Gobierno.

Como resultado, sobrevinieron las caídas de Da. María Cristina, del General Espartero, etc, y hasta inclusive, algo más tarde, la renuncia de Don Amadeo de Saboya, quien concluyó rindiéndose a la censura y oposición de sus gobernados.

Por esta época fué cuando Rivero se lanzó a las armas.

Sobrevino entonces la República que apareció en la Historia como una inmensa Babel política.

Confusión, ataques anticlericales, revoluciones, asonadas militares, etc, ésta era la amalgama que se ofrecía desde hacía tiempo al pueblo español.

Y en medio de aquel intríngulis una masa todavía sana del país se lanza nuevamente a las armas tratando de renovar la Monarquía venerable y tradicional que jamás oprimió como aquellas otras basadas en la teoría del «déspota ilustrado». Estos fueron los carlistas quienes de nuevo tomaron al Infante de Borbón como estandarte para la realización de sus proyectos.

Así, someramente esbozado el problema, se comprende mejor la actitud de los carlistas en España.

UN PASO EN FALSO

Fué en 1872 cuando Rivero hizo efectivas sus maquinaciones. Una vez de acuerdo con ocho compañeros del Seminario y otros tantos del Instituto, salieron hacia la Plaza de Teverga, al mando de un catedrático, donde esperaban incorporarse a una facción de 18.000 carlistas. Es de imaginarse lo que haría aquel grupo juvenil, esforzado y generoso, pero bisoño en extremo, al encontrarse con que sus miles de supuestos camaradas de armas habían desaparecido como por encanto. Mas el tiempo apremiaba sin dejar lugar a averiguaciones. La realidad se precipitaba sobre ellos, e inmediatamente emprenden la fuga hacia las montañas, que habían de hacer las veces de madrigueras. Su captura, empero, no se hizo esperar. Rendidos por el hambre y la fatiga fueron acorralados en Torrelvario, a poco de internarse en la Provincia de León. De la excitación de aquellos días, del cansancio de sus épicas jornadas pudieron luego resarcirse con el paro forzoso a que se vieron sometidos en la cárcel de Oviedo. Luego de cumplidos seis meses en ella, comenzaron una peregrinación desagradabilísima a través de las cárceles de Gijón, Madrid y Cádiz, hasta dar con los huesos en el Castillo de Paso Alto en Sta. Cruz de Tenerife.

¡Cara iban pagando los jovenzuelos su novatada! Allí pudo nuestro héroe gozar de libertad provisional bajo fianza, al igual que sus compañeros, que por cierto pasaban de 3000 procedentes todos de Navarra, Cataluña y Vizcaya. Pero no era D. Nicolás de los que se allanan al peso de las adversidades. Inmediatamente comenzó a ingeniárselas mirando de qué modo podrían apoderarse de aquellas Islas confiadas y escasas de guarnición. A tal efecto se tramaron planes, y él consiguió trasladarse a Las Palmas, de donde, y según lo convenido, había de brotar el movimiento. Descubierto éste fueron pasados por las armas sus cabecillas salvándose Rivero merced a sus pocos años y a la amistad con el Gral. Palanca. Pero el joven, aunque asturiano por nacimiento y cuatro apellidos, en lo concerniente a sus decisiones, más parecía aragonés. Una segunda evasión fué puesta en juego, bien que esta vez con solo dos compañeros de armas. Embarcaron en el «Verité», un mercante francés que, luego de sorprenderlos no tomando el rumbo que esperaban, fué a depositarlos, tras de dos días de angustiosas privaciones en las bodegas, en las propias manos del Capitán General de las Canarias, quien los puso a buen recaudo en el Correccional de Candelaria. A consecuencia de tanta rebeldía sobreviene la deportación a Cuba, donde por entonces bramaba horrísono el huracán de los Diez Años.

Sufrimientos y penalidades, acrecentados éstos por otra rebelión frustrada, fué lo que brindó a Rivero el vapor «Alicante» durante los 23 días que duró la travesía. A la usanza de los turistas en Europa, tan afanosos de visitar castillos, su primer noche en esta ciudad la durmió en la Cabaña. Tras una corta estancia, fué enrolado en el arma de Artillería de Montaña, con el grado de Cabo interino, en atención a su calidad de Bachiller.

Poco más tarde enfermó Rivero, y trasladado al Hospital, supo que su batallón había sido aniquilado en Camagüey. Pero no era su aspiración luchar por España en América. Su patria, su amada España, se encontraba allá al otro lado de los mares, con el enemigo en sus entrañas; y sus quejas y lamentos no le daban un minuto de reposo. Fraguó Rivero una nueva evasión, que vino esta vez al suelo, a consecuencias del «vómito» que, a poco más, troncha en este punto la vida de nuestro hérce. Una vez curado, vuelve a las andadas, logrando por fin pasaje en el «Castilla», tras de extinguir los restos de sus ahorros sobornando al cocinero que amenazaba con delatarle. Arriba a Santander, e inmediatamente se dirige a Madrid. Allí se le presenta la oportunidad de presenciar los descalabros de la primera República. Como resultado crece el afincamiento en sus ideas revolucionarias, partiendo inmediatamente a Santander y de allí a Bayona, donde merced a la posición fronteriza de que goza, puede cavilar sin temores ni sobresaltos la manera más adecuada de presentarse ante su Rey.

EL MILITAR

Ocurre siempre con las bujías que en estando cerca una de otra, siempre opaca a la menor aquella que mayor luz brinda. Algo análogo sucede con Rivero; presa la atención por la brillantez de su vida periodística, no queda sitio para considerar su actuación militar que tuvo también, como aquella, sobrado brillo y agitación. Caballero español con todos los caracteres clásicos de nuestra noble e hidalga estirpe, sentía arder en su pecho la fiebre del ideal, de lo noble y de lo grande. Así fué que viendo hollados los para él legítimos derechos de su soberano D. Carlos de Borbón, vejada la Fe de su Iglesia, y torpemente quebrantados los moldes de añejas tradiciones pletóricas de nacionalismo, no tardó en traspasar la frontera y presentarse en Stella a ofrecer sus armas bajo el lema de «Dios, Patria y Rey». En la minúscula corte del Infante y por razón de sus estudios y méritos contraídos, ofreciéronle puesto prominente que él, gallardo, rechazó, prefiriendo conquistar por su espada lo que, a su juicio, en merced le ofrecían.

Tocado de la boina típica, de color rojo como el coraje, y luciendo el atavío de la antigua Guardia Móbil desmilitarizada en Francia, el joven Rivero se apresta animoso a la empresa sentando plaza en un batallón aragonés. Allí pudo saludar, como oficiales, a muchos de sus compañeros de Canarias que no habían sentido sus mismos escrúpulos. Como era de suponer, no corrió muy lejos el tiempo sin que Rivero pidiese un traslado para Asturias. Allá fué examinado por el General Marqués de Valdespina, siendo nombrado Alférez, y pasando a operar en Orduña con el 2o. Batallón de Castilla. Llenando diversas encomiendas y desarrollando diversas actividades fué de nuevo ascendido, esta vez a oficial abanderado, entrando en operaciones bajo las órdenes inmediatas del General Oña. Los continuos combates y las marchas forzadas que durante día y noche veíanse obligados a sobrellevar, quebrantaron su salud, por lo que lo internaron en el Hospital de Orduña.

Valiéndose de hábiles y peligrosos subterfugios, logró trasladarse luego a Madrid, donde presenció los debates del Congreso, escuchando a Castelar, Romero Robledo, Salmerón y otros prohombres del liberalismo. Una hábil estratagema en extremo arriesgada lo llevó de supuesto canjeado a las filas aragonesas de Marco de Bello. La primera rociada en esta campaña, la recibió Rivero en Villarluengo, y no debió de hacerlo del todo mal, cuando a consecuencias de la misma ascendió a 1er. Teniente.

Sería salir del marco que nos hemos trazado, aún el esbozar siquiera las acciones que le llevaron al grado de Capitán en el Bajo Aragón, y más tarde a Comandante. Y de cómo concluyó aquella campaña, tan rica en denuedo, generosidad y heroísmo por ambas partes es cosa sabida por la Historia. Incapacidad de mando, rencillas y traiciones, y por otra parte la separación de Carlistas e Isabelinos unidos antes para derrocar la República, trajo como secuela la desbandada de los primeros, que fueron diezmados espantosamente por el hambre, la fatiga y las encarnizadas persecuciones.

De Rivero sólo diremos que Navarra y Aragón fueron el centro de sus actividades. De la segunda conservó siempre un recuerdo cariñoso. En ella conquistó un grado coqueteando con la muerte; en ella el sino adverso se cebó en sus ilusiones; pero también hubo algo más. Tuvo la satisfacción propia de quien entra en los pueblos en alas de la victoria, de quien se ve desfilando por entre balcones orlados de vistosas colgaduras, del guerrero que encuentra en el pueblo calor para sus ideas y aplausos para sus triunfos. Daroca y Molina dan buena fe de lo dicho. Y cuando los años pasaron y el comandante envejeció, difícilmente invocaba esos nombres sin enternecerse. No cabe duda de que si Aragón en un principio fué aliento en su infortunio y sedante en sus desgracias, a fin de cuentas propinó a Rivero la más formidable lección de tenacidad, de abnegación y fe que habría de recibir antes de lanzarse a la brega por América. Corría el Otoño de 1873 cuando inició Rivero su segunda campaña militar. Lleno de ardor se presentó ante su Rey con la modesta categoría de soldado. Y ahora, tres años más tarde, traspasaba las armiñadas cumbres que marcan la frontera, con estrella de Comandante, agobiado de tristezas, y con un hambre y un frío que según propia confesión, a poco más dan al traste con sus «descarnados y pobres huesos».

A CUBA

Rivero sobrelleva su ostracismo con tanto mayor amargura cuanta menor era la esperanza que en su pecho abrigaba. Entonces, con pluma apesadumbrada, narra en su cuaderno de bolsillo los pormenores de lo que más tarde publicado habría de conocerse por «Memorias de mi Vida». Pero no es tan grande el destierro que no lleguen a él las ofertas vejaminosas y tentadoras del Gobierno. A cambio de someterse le ofrecen el reingreso en el ejército contra el cual luchara desesperadamente, bien que reconociéndole un grado inferior al que antes ostentara. Pero su orgullo en pie rechaza en pleno la proposición. La miseria crece y los rigores del Invierno contribuyen a hacer todavía más precaria su situación; más una férrea voluntad se apresta a sucumbir antes de doblegarse. Un lento viaje de múltiples etapas condújole luego a París, donde no sabiendo ya que hacer, se ofrece a partir en una legión extranjera reclutada en el consulado moscovita, hacia la lejana Crimea, donde Turquía y Rusia ferozmente se debatían. Afortunadamente el cupo estaba lleno y fué denegada la solicitud. Poco después el Gobierno, queriendo restablecer cuanto antes la normalidad, dicta una amnistía política a la que se acoge D. Nicolás regresando a Oviedo, donde sus libros ya un tanto empolvados tornan de nuevo a abrirse entre los dedos de un estudiante que renace. Tras unos años que transcurrieron apacibles alternando la vida citadina plena de estudios, con los campos perfumados de su Villa en las vacantes, parte definitivamente de la Universidad rumbo a Cuba en pos de mejor fortuna, con un título de Notario Público, y muchas cartas de recomendación, a falta de buenas pesetas. Mas fueron tantos los que a Jauja fueron, que a pocos más dan al traste con ella. Es decir, que a los pocos días de su llegada a la Habana, tuvo la triste experiencia de comprobar el nulo valor de las promesas, y la dura realidad del espejismo de una vida que parecía tan fácil. Afortunadamente, no todas las puertas fueron sordas, y una hubo que generosamente y de par en par se le abrió. El trato afable y su cultura pronto cautivaron a su bienhechor, a quien tuvo la oportunidad de servirle enseñando la lengua francesa a sus hijos.

La influencia de aquél, pronto le valió un destino de escribiente, de donde pasó a ocupar luego la Secretaría del Ayuntamiento de Bauta. Allí se estuvo con general beneplácito, tanto del Alcalde, sujeto conservador, como de los concejales, liberales por demás, y a cuyas rivalidades con el primero debía Rivero el puesto que desempeñaba. Con motivo de los disgustos habidos con el Secretario anterior, instruyóse un expediente que se elevó al Gobierno Civil. Y parece, además, que hubo de mediar para su resolución una petición de dinero al Sr. Alcalde, que primero indignó a Rivero, y luego gracias a su repetición concluyó por molestar asimismo al interesado. Cándidamente elevaron su protesta al Gobernador, quien por toda respuesta destituyó al Mayor, y dejó exento de empleo y sueldo al «menor», quien según cuenta su hijo, el Conde del Rivero, «en vez de llevar ahorradas unas cuantas onzas, quedó debiendo algunos pesos». Tornan de nuevo las estrecheces, pero esta vez en buena hora, pues del lógico resentimiento que tan injusto proceder grabó en Rivero, debemos el que lo conozcamos hoy bajo ese nuevo aspecto: Nicolás Rivero periodista.

UNA TEMPESTAD DESHECHA

Refiriéndose al suceso que dejamos narrado, escribe el Lcdo. León Ichaso: «Feliz culpa, feliz pecado el del Gobernador Civil que marcó a D. Nicolás el camino que por el dedo providencial y por su vocación le estaba señalado: el del periodismo». Y así fué, efectivamente, y del siguiente modo:

Imprimíase a la sazón en la Habana un periódico denominado «El Relámpago», y cuyas ediciones, eran como su título, en noches de tempestad. Parece que un día hubo de extralimitarse un tanto en la mesura y discreción que exigía en el trato y para su persona el Gobierno, de cuyo proceder sacó en consecuencia una tan fuerte multa que de hecho equivalía al cierre inmediato del periódico. Enterado Rivero del caso, y contando con la franca amistad de D. Florencio Saénz y Madrazo, el Alcalde depuesto y protagonista del anterior relato, decidieron ambos protestar enérgicamente de la injusticia con ellos cometida mediante el arma que en pago de algunos duros había de pasar a sus manos. Y cual se pensó, se hizo. D. Florencio fué propietario y Rivero, Director.

Es de notar que por entonces D. Nicolás fué, a petición expresa de respectivas comisiones, secretario de la Alcaldía de Barrio de Santa Teresa, Secretario del Ayuntamiento de Marianao, y administrador de un teatrillo denominado «Cervantes», el que, por cierto, nunca pasó a ser un escarnio para el Manco Genial.

Rivero, pese al refrán, apretaba bastante en sus múltiples ocupaciones, aunque reconocía «que vida tan aporreada no era para llegar a viejo». Sus escritos, como era de suponerse, concluyeron por molestar al Gobernador, que por entonces era el Gral. Blanco, Marqués de Peña Plata. Este se contentó de primera intención con requerir y amenazar. Pero casi a continuación publicó Rivero un artículo titulado «Cartas del sultán Alí Fandango a un bajá de Provincias», que vino a ser la pícara gota que desbordó las iras del Gobierno.

A continuación, una travesía interminable a través del Atlántico sin que abonase un solo céntimo. ¡Tan bien le querían que todo se lo facilitaron! Pero esta vez nadó con suerte el novel escritor, pues apenas llegado a Santander, supo de la sustitución de Cánovas por Sagasta. En consecuencia, fué desaprobada la conducta de Blanco, y nuevamente, tras una corta y «clásica» excursión a Asturias, emprende viaje nuestro interesado, esta vez en primera de primera y con el viaje también pagado.

Una vez en tierra y puestos de manifiesto sus deseos de volver a las andadas, le es denegado el permiso para la publicación de «El Relámpago».

Puesto en este trance, y no queriendo ver desvanecerse la justa fama adquirida por el otro, Rivero edita un nuevo diario, bien que un tanto más flamígero, pues por algo se llamó «El Rayo». Fué este un órgano de ideas conservadoras, donde la impetuosidad de su Director se desbordaba flagelando tanto aquellas tendencias autonomistas que más tarde y con más sereno juicio había de patrocinar como los desafueros gubernamentales y escándalos administrativos, todo lo cual le valió el revivir su antigua afición por los Castillos, en especial el del Príncipe, su predilecto. Toda su correspondencia privada con aquella a quien más tarde había de unirse en matrimonio, está salpicada de alusiones carcelarias como la siguiente: «Ayer no quise decirte la verdad por no asustarte y porque tenía la seguridad de que hoy estaría en libertad. Y efectivamente, así fué: a las seis de la tarde salí de la Cárcel donde estuve 24 horas... Las impresiones sufridas en tan breve tiempo fueron tantas que aunque quisiera no podría encerrarlas en los estrechos límites de una carta...» Y a tal extremo llegó en el número de multas y detenciones, que indecisos se vieron los padres de su elegida para conceder la mano de su hija «a un hombre tan loco».

«El Rayo», audaz y violento, fué de corta duración. Evidentemente el clima no le favorecía. Pero a sustituirlo tocan, y allá lanza Rivero el tercer meteoro de su tempestad deshecha: «La Centella». Era tan fuerte la censura con que el Fiscal de Imprenta la distinguía que a veces «sólo contenía páginas del Quijote y otras el Catecismo del P. Astete». A consecuencias de la política en ella desarrollada, tuvo su Director infinidad de contratiempos; no sólo cárceles, y téngase en consideración que una de sus temporadas la pasó en el Morro por espacio de tres meses, a oscuras, entre ratas y calado por la humedad, sino también disgustos personales, inclusive con los miembros de la «Unión Constitucional», llegando a ser agredido en la acera del Louvre, con el escándalo consiguiente, y los desafíos de ritual, que llevaron a la tumba a su compañero D. José Palacios. Tras unos años de azarosa vida, cae también La Centella en el campo del honor, yendo presta a reunirse con los otros dos mosqueteros, «El Relámpago» y «El Rayo» que ya se impacentaban por su tardanza. También dirigió otro periódico, «El General Tacón», que feneció en 1885, víctima del Tribunal de Imprenta. Pero no fueron éstos los únicos. El antiguo militar era ahora un periodista, y como lo que acometió durante su vida, lo hizo en serio y con voluntad. Su pluma, ya famosa, dió calor también a otros pequeñuelos. Estos fueron «El Pensamiento Español», «El Español» y «El Eco de Covadonga» escrito el último, según Ichaso, «como tregua a sus rebeldías y desahogo a sus nostalgias».

EL DIARIO DE LA MARINA

En 1894 pasa Rivero a prestar sus servicios de redactor en el periódico más conservador, más serio y comedido de cuantos por entonces se editaban en Cuba. Cierto que parecía una incongruencia eso de escribir en el DIARIO DE LA MARINA, puesto que no es otro el aludido, una pluma tan inquieta e irritante como la que dirigió aquel concierto de relámpagos, rayos y centellas a que nos hemos referido. Pero los años y la experiencia que éstos traen aparejados, habían sosegado un tanto su carácter impulsivo. Tan bien le sentó y tanto se acomodó al espíritu patriarcal y concienzudo del ya por entonces veterano periódico que, al cabo de un año de estancia en él, vino a tomar en sus manos las riendas de su dirección. Pasaba entonces el Diario por una época de intensa crisis, tan frecuentes en periódicos discutidos que no se contentan con ser sólo una publicación más.

El rompimiento de las ideas que alentaban al Partido Reformista con las sustentadas por la Unión Constitucional, trajo como inmediata secuela la quiebra en más de un 50% de su lista de suscritores, ya que merced al esfuerzo generoso de sus dueños habíase colocado a la palestra de la nueva tendencia. Cual si aún no fuese suficiente el daño inmenso que eso produjo, fué necesario invertir fuertes sumas de dinero en el traslado efectuado de la antigua casa de la calle de Muralla, al moderno edificio, hoy ocupado por el Hotel Plaza. Eso aparte de una moderna maquinaria que sustituiría a la antigua y gastada que tan buen provecho había rendido. Y no obraron tan mal los señores dueños cuando fiaron sus destinos en manos de D. Nicolás que pronto vieron su capital cuadruplicado, y enormemente acrecentada la tirada y extensión del periódico. De entonces data la construcción del palacio que hoy ocupa en Prado y Teniente Rey, levantado con los frutos de tan buena administración. Las campañas que a través de sus artículos promovió Rivero por aquel entonces le granjearon la peor enemistad que darse pueda por parte del elemento intransigente y gubernamental. A tal extremo llegaron el odio y bajeza de sus enemigos, que no viendo el modo de despojarse de la censura y ataque de aquella pluma forjada en tan noble acero, apelaron a la villanía más grande a que puede conducir una pasión desenfrenada. Una noche, cuando D. Nicolás se dirigía a la casa de Muralla, donde aún se hallaba la redacción del DIARIO, fué agredido alevosamente por un desconocido que le infirió tan tremendo cabillazo en la frente que, a no ser por la endeble pero eficaz resistencia del sombrero, hubiera puesto triste fin a su vida. De cómo salió con ella en tan apretado trance, es cosa que sólo la Naturaleza, con sus insondables misterios, pudiera contestar. Desde entonces sus enemigos lo llamaron «el del Cabillazo», sin reparar que con ello más lo ennoblecían que denigraban. Pero Rivero no cejó. Censuró acremente la política de Weyler. El «a la guerra con la guerra» parecíale un funesto sistema que sólo acrecentaría la incisión que la mano dura había trazado entre criollos y peninsulares. Abogó por el sistema de acercamiento. Asumió la posición más cubana que podía tomar un español que no renunciaba en modo alguno a serlo. Así fué que, depuesto el Gobernador de tan triste memoria, y entronizado en Cuba el régimen autonómico por Blanco, ocupó el cargo de Presidente de la Diputación Provincial, siendo Gobernador de la Habana D. Rafael Fernández de Castro.

Pero la intransigencia de los voluntarios y de la Unión Constitucional muy mal se avenían con el nuevo sistema, y fué por entonces cuando estallaron en la «Siempre Fiel» Habana los célebres disturbios que redujeron a cenizas «La Discusión» y «El Reconcentrado», ambos periódicos autonomistas. La chusma envalentonada se fué a continuación contra el enemigo que aún lo desafiaba: El DIARIO DE LA MARINA.

Allí se avalanzaron como lo habían hecho en el mismo día con los dos colegas. Pero allí se encontraron con que los de adentro no eran mancos; y, tras un forcejeo desesperado, y merced a la feliz intervención de un batallón de artilleros enviado por el Gral. Blanco, pudieron los sitiados verse libres relativamente de aquella masa informe de voluntarios exaltados, políticos y patrioteros.

Y hemos dicho que ésto fué sólo relativamente, pues aún hubo de permanecer la ola de los sitiadores ocho días más rodeándolos, bien que esta vez a prudente distancia. Y así fué transcurriendo el tiempo hasta que sobrevino la Intervención Norteamericana. Entonces, alta la testa, de pie y firme cual disciplinado militar, vió impávido deshacerse víctima de la torpeza, imprevisión y codicia de un mal gobierno al que combatió, los últimos baluartes de un Imperio enorme donde no se ponía el sol.

Por eso el viejo militar, el infatigable periodista, aquel que vió frustrado su primer ensueño con la huída de D. Carlos y ahora desgarrada el alma en lo que de suyo tiene de más noble, mordiéndose los labios derramó lágrimas. Llanto era ese muy amargo. Cuando un hombre llora, y más si lo es mucho, es desconsuelo y desesperación fundidas lo que brota de sus ojos. Por eso dijo a su hijo que asombrado lo advertía: «Hijo mío, ama mucho a tu Patria y comprenderás por qué estoy llorando».

En cambio, cuando el 20 de Mayo el cañón alborozado anunciaba con su estallido los preludios de una vida republicana escribía del siguiente modo:

«Anoche al oir los estampidos de los palenques y el restallar de los cohetes y el bramar de las sirenas, nuestro corazón palpitaba de júbilo, bien al contrario de lo que ocurriera el 1o. de Enero de 1899, al sentir los cañonazos con que era saludada la bandera que en el asta del Morro venía a reemplazar la española. Aquello era el triunfo de otra nación y de otra raza. Este es el nacimiento de un pueblo más de origen español».

Después, en la República, sus Actualidades laboran incesantemente por la concordia ibero-cubana, dirigiéndola a conseguir una prosperidad y lozanía que la guerra había ahuyentado. Su política se torna aún más juiciosa y acertada. Incesantemente corre su pluma a la defensa de la raza, la religión y la integridad nacional. Presto señala los peligros que envuelven las rencillas intestinas frente a un apéndice constitucional amenazante.

Se trasluce, en sus escritos, el peligro aún persistente que acarrea una ruptura totalitaria con una raza que lo es nuestra, que sería objeto de un injusto rencor, al confundirla con su Gobierno igualmente desastroso para ambas. Está cerca y es enorme la mar que trata de disolvernos en su inmensidad; y el papel de un nuevo Puerto Rico es bien triste por cierto... a veces lesiona el interés de ciertos politiquillos de baja escuela que, a falta de otros méritos, alardean de un patriotismo que no entienden y de una revolución a la que fueron ajenos. Es entonces cuando de nuevo se levanta el clamoreo del enemigo que no duda en calificar a Rivero de «extranjero pernicioso». Pero todo eso no hacía sino denotar cada vez más el temple y mérito del gran periodista de quien no en balde y con gran acierto escribía un redactor de su época:

«Don Nicolás Rivero es la primera figura del país; he oído hablar de él peor que del Presidente».

APOTEOSIS

«Cómo se pasa la vida,
Cómo se viene la muerte
tan callando»— J. Manrique

Cada día para Rivero entrañaba un triunfo más a través de sus «Actualidades». Querido y venerado por sus amigos, admirado y respetado por los que motivos tenían para temerlo y odiarle, pasó los últimos años de su vida dedicado en pleno a su Dios, a su raza y a su Patria. Aquella pluma modelada a través de tantos años al doloroso golpe del cincel adverso, fundida y templada en el crisol del sacrificio, tinta en su propia sangre y destilando amor, brindó fruto generoso llegada a su madurez.

Más no fué tan sólo esa la obra de Rivero. En un ansia humanísima de conservar su obra y prolongar su aspiración, excedióse a sí mismo abarcando dos generaciones. Es decir, fijó sus ojos en los que eran carne de su carne y puliéndoles y modelándoles al ritmo de su vocación, hizo de ellos dignos cachorros del ya viejo león. Y día tras día siguió sus impulsos y, vertiendo en ellos su alma entera, como la vierte el poeta que cincela un madrigal, logró verlos aún en vida, sentar plaza en su milicia, prestos a ocupar el sitio que él había de abandonar.

Ya en el ocaso de su vida, aunque firme el puño y bien trazado el renglón la carne flaca comenzaba a traicionarle. Desde su refugio de la Loma del Mazo, que tan solícita se mostró en alargarle la existencia, bajaba el venerable anciano hasta la inquieta ciudad a brindar con el soplo de su presencia nuevos arrestos a sus compañeros de Redacción. El 20 de Diciembre de 1918, hizo por vez última su visita al Diario.

Aquello se concluía; eran sobrados los años de vida fuerte y trabajada para un cuerpo tan menguado. El 1919 iba de mal en peor, pese al empeño de todos en contrario y al especial cuidado que el ilustre D. Ramón Grau San Martín, su médico de cabecera, se tomaba y al acercarse la que llamó Concepción Arenal, «la hora de las alabanzas», llegaron también para Rivero los honores delicados y mayores.

Ya hacía algunos años que el Gobierno español apartando noblemente lo que pudiera aconsejar en contrario la ejecutoria carlista del gran escritor había premiado sus servicios con la Gran Cruz de Alfonso XII; pero ahora, y como para recalcar su reconocimiento, le otorga el título de Conde del Rivero del que apenas pudo disfrutar D. Nicolás. Y no fué sólo el Gobierno temporal quien supo justipreciar los ricos kilates de tan arrestada pluma. Su Santidad el Papa en atención a la brillante defensa que en todo campo sostuvo y a la intachable integridad de cristiano caballero, le honró con la encomienda de San Gregorio el Magno, con placa y cruz. El 3 de Junio de 1919, fecha luctuosa que hoy conmemoramos, tras haber recibido la viva persona de su Maestro en el lecho, entregó su alma al Señor que, como Rey Universal y Sempiterno, no dudamos habrá colocado en sus sienes los laureles de la eterna bienaventuranza. Hondo y sincero pesar dejó su ausencia en la sociedad cubana. Su entierro fué una de las mayores y más espontáneas manifestaciones de duelo que ha presenciado nuestra ciudad. Los comercios cerraron. Su cadáver fué conducido en hombros y el pueblo, en masa, supo guardar un fervoroso recogimiento por aquel que fué siempre su defensor.

Hoy reposa el Primer Conde del Rivero en el hemiciclo que forma la capilla central de nuestro cementerio. Un monumento de rico mármol y de traza sólida e inconmovible, como su criterio, encierra sus mortales despojos. Sobre su dintel, un cruzado de piedra habla al que lo contempla de este formidable luchador. Fué el postrer tributo que cupo al pueblo ofrendarle. Producto de una suscripción pública, alcanzó la cifra de $46.000.

Su obra continúa impertérrita, y su prole, fecundamente extendida, forma una gama donde se mezclan los rubios bucles con las sienes entrecanas. Pero hay algo que a todos iguala. Y es la sangre ardiente que lo animara, que corre ahora a través de treinta y cuatro corazones donde todos guardamos su recuerdo reverente y cariñoso. Sea ésta, pues, nuestra pobre ofrenda de amor y admiración para el abuelo muerto, quien pese al correr de los años no cesa de ser nuestro orgullo y ejemplo.

En la Loma del Mazo, Junio de 1936.

Francisco R. Ferrán y Rivero.

PALACIO

MAÑANA PRESENTARA CREDENCIALES EL MINISTRO DE COLOMBIA. — El Presidente de la República recibirá mañana, en audiencia especial, al doctor Manuel Gutiérrez Lee, quien en dicho acto presentará las cartas que le acreditan como Ministro Plenipotenciario de Colombia, en la Habana.

A esta ceremonia han sido invitados los señores Secretarios del Despacho.

Al distinguido diplomático se le rendirán a la puerta de Palacio los honores militares correspondientes a su alta gerarquía.

El Dr. Gutiérrez Lee había desempeñado hasta ahora y durante mucho tiempo el puesto de Encargado de Negocios de su país.

LOS GOBERNADORES PROVINCIALES. — Posiblemente hoy, el Jefe del Estado concederá una entrevista a los Gobernadores de las seis Provincias.

Acompañados dichos funcionarios por el Secretario de Gobernación, señor Carlos Peláez, estuvieron en Palacio ayer, con objeto de celebrar una conferencia con el Presidente.

Manifestaron a los repórters que en su entrevista tratarán de resolver la política administrativa a seguir en sus respectivas provincias y expondrán al Primer Magistrado su deseo de que éste les exponga su programa social, político y económico en relación con aquéllas.

Existe el propósito de constituir el Consejo de Gobernadores, que deberá reunirse periódicamente con el Jefe del Estado, para solucionar los problemas provinciales de todas clases.

NOMBRAMIENTOS. — El Secretario de la Presidencia, doctor Domingo Macías, informó a los periodistas que le había sido aceptada la renuncia que d esu cargo de Tesorero General había presentado el señor Enrique Pedro, siendo designado para sustituirlo el señor Tomás Armstrong.

El Presidente nombró asimismo al señor Manuel Hartman, Director General de la Renta en lugar del señor Melanio Díaz, que desempeñaba ese cargo.

EL COMISIONADO UNIVERSITARIO. — El Presidente firmó ayer un decreto aceptándole la renuncia al Dr. Evelio Luis y Barrena, como Comisionado Universitario.

En la contestación dirigida por el Jefe del Estado al doctor Barrena, accediendo a admitirle la dimisión, hace grandes elogios del mismo.

No ha sido designada aún la persona que sustituirá al doctor Luis y Barrena.

Esto se hará de un momento a otro.

EL ALCALDE DE LA HABANA. El doctor Antonio Beruff, Alcalde de la Habana, se entrevistó con el Presidente.

Aunque nada dijo para la publicidad, sábese que trató de cuestiones presupuestales del Ayuntamiento.

MUJERES MARIANISTAS. — Presidida por la señora Fina Forcade, estuvo en Palacio, ayer, y saludó al Presidente, una comisión de Mujeres Marianistas.

LAS CORPORACIONES ECONOMICAS DE CIENFUEGOS. — Las Corporaciones Económicas de Cienfuegos han solicitado una audiencia del Presidente.

RELIQUIAS ROMANAS HAN SIDO ENCONTRADAS EN UNA TUMBA EN FRANCIA

PERIGUEX, Francia, junio 2. AP. Muchas reliquias de oro, bronce y cristal han sido halladas en una tumba descubierta en el pueblo de Corneguerre, departamento de Dordogne, según se ha sabido hoy.

La tumba se considera como uno de los más importantes hallazgos arqueológicos de esa región, y contiene seis esculturas de bronce, cuatro de las cuales tienen gran parecido al cónsul agripa, que falleció el año doce antes de Jesucristo. Otras dos se parecen a los emperadores romanos Nerva y Tarajano.

EL JEFE DEL GOBIERNO DEL AFRICA DEL SUR, EN CONTRA DEL TRATADO

CIUDAD DEL CABO, Africa del Sur, junio 2. (AP).—El primer ministro J. B. M. Hertzog declaró hoy que el tratado de Versalles «es el más grande motivo de rozamientos en el mundo» y agregó que el fracaso de la Liga de Naciones ha de conducir a que se destruya la civilización.

El general Hertzog, que también es ministro de Relaciones Exteriores, de la Unión Surafricana, habló en un debate acerca de la Liga de Naciones en el Senado.

Recomendó la revisión del tratado de Versalles como una necesidad y agregó: «Si viene la guerra, este maldito tratado de Versalles será la causa».

PREPARACION DE WAMPOLE

Un tónico de sabor agradable, de un valor medicinal positivo en el tratamiento de la anemia, debilidad, fatiga, raquitismo y falta de apetito. Produce también magníficos resultados en casos de convalecencia.
AGRADABLE AL PALADAR

SOCIEDADES ESPAÑOLAS, véase en la página diecisiete

GACETILLAS

TOSCA: «MORENA CLARA»

Hoy, grandioso pre-estreno en tanda y noche, «Cifesa» presenta la super-producción española del cineasta Florian Rey interpretada por los conocidos artistas Imperio Argentina y Miguel Ligero que se titula «Morena Clara» y otro estreno «La Canción del dolor» por Nancy Carrell y George Murphy, un bonito cartón y una divertida comedia. Precios de primer turno: Tanda de 5 p. m. luneta 20, niños 15, planta alta 10. Tanda de 8 y media, luneta 30, niños 15, planta alta 15. Mañana, nuevamente «Morena Clara» y re-estreno «Es mi hombre» de Valeriano León, en español. El sábado y domingo, dos estrenos, «Brindemos por el amor,» de Nino Martín el tenor de las damas y «La última cita» por José Crespo, en español.

VERDUN: «UNA NOCHE EN LA OPERA»

En el fresco y cómodo teatro «Verdún» de Consulado, 120, con el teléfono M- 9206, por ser el único en Cuba, al aire libre, pero resguardado de las inclemencias del tiempo por su techo movible, cuenta hoy con un soberbio programa que comienza a las dos de la tarde con una variedad sonora, la comedia en 2 rollos «Ojo por ojo» y la interesantísima joya por la gran «estrella» Jeanette McDonald, titulada: «¡Oh Marietta!» y los Hnos. Marx, en su última super-joya titulada: «Una noche en la Opera», una película que le hará disipar sus penas, risas incontenibles. Un argumento que no deja nada que desear.

Precios hasta la 6 y 30 de la tarde 15 centavos luneta. Después 20 centavos. Los niños y la tertulia o balcony, con lunetas a 10 centavos a todas horas.

Mañana: La super-producción en español «El gato montés» y «Juventud bravía».

WILSON: «MOTIN A BORDO»

«Wilson», Belascoaín y San Rafael U-5863; 15 centavos de 1 y media a 6 y media y 20 centavos después, niños 10 centavos a todas horas.

Hoy, tarde y noche, gran función extraordinaria, con el preestreno de la grandiosa y espectacular producción extraordinaria, con el preestreno de la grandiosa y espectacular producción por Clark Gable, Charles Laughton y Franchot Tone, «Motín a bordo» y la estupenda comedia en español, por Stan Laurel y Oliver Hardy «Vida nocturna» y la revista semanal (Metrotón) y el cartón «Primavera».

A las 5 p. m. «Motín a bordo», por Clark Gable y «Vida nocturna» por Stan Laurel y Oliver Hardy.

Mañana, Quiéreme otra vez magistral super-extraordinaria joya Universal, interpretada por Margaret Sullavan y «Mares Turbulentos» por Jack Holt.

El viernes: «El millón de gracias» por Dick Powell y Ann Dvorak y «La Conciencia Acusa», por Edward Arnold y Pierre Lorre.

El sábado: «La viuda de Monte Carlo» por Dolores del Río, y Warren William y «La reina de la flota» por Glenda Farrell y Joan Blondell.

Próximos estreno: «El Rey de los condenados» por Richard Dix, «El gato montés» del maestro Penella, en español y «Morena Clara», el éxito de la temporada por Imperio Argentina, toda en esañol.

INGLATERRA: «MOTIN A BORDO»

«Inglaterra», San Rafael y Consulado, M-5527; 15 centavos de 1 y media a 6 y media y 20 centavos después, niños 10 centavos a todas horas.

Hoy, tarde y noche, regia función extraordinaria, con el preestreno de la grandiosa y espectacular joya de la Metro, interpretada por Clark Gable, Charles Laughton y Franchot Tone, «Motín a bordo»; y la estupenda comedia especial, toda en español, por Stan Laurel y Oliver Harry, «Vida nocturna»; la revista semanal (Metrotón); y el cartón «Primavera».

A las 5 p. m. «Motín a bordo» por Clark Gable y Charles Laughton; y «Vida nocturna» por Stan Laurel y Oliver Hardy.

Mañana: «Quiéreme otra vez», regia super-extraordinaria de la Universal, con Margaret Sullavan y «Mares Turbulentos» por Jack Holt.

El viernes: «Un millón de gracias» por Dick Powell y Ann Devorak; y «La Conciencia Acusa» por Edward Arnold y Pierre Lorre.

El sábado: «La viuda de Monte Carlo» por Dolores del Río, y Warren Williams; y «La reina de la flota» por Glenda Farrell y Joan Blondell.

Próximos estrenos: «El Rey de los Condenados» por Richard Dix; «El gato montés», toda en español, con música del maestro Penella y «Morena Clara» el grandioso éxito del cine español, con Imperio Argentina.

CUBA: «DESBANQUE MONTECARLO»

Dos funciones celebra hoy el simpático y siempre concurrido cine familiar Cuba, de Suárez y Corrales, teléfono M-9796 y seguramente registrará dos buenos llenos, dada la excelencia del programa que su acreditada y popular empresa López y Rouco, ha combinado.

Comienza la tanda a las 5 y la nocturna a las 8 y 15, exhibiéndose revista, chistoso cartón, estreno de la bellísima y encantadora producción «Otra primavera» por Janet Gaynor y Warner Baxter y estreno de la suprema y lujosa joya cinematográfica «Desbanqué a Monte Carlo» por Joan Bennett y Ronald Colman.

Rigen los precios populares de costumbre.

Con gran actividad se está confeccionando el programa praa la reapertura del popular y favorecido cine familiar «Salón Rojo», de Monte y Antón Recio, después de haber sido bellamente decorado e instalado nuevos y magníficos equipos sonoros, de proyección y ventilación, así como cómodas butacas. Esté al tanto de su reapertura.

UNIVERSAL: «UN EXTRANJERO ENTRE NOSOTROS»

Extraordinario programa es el que a sus muchos favorecedores ofrece hoy miércoles, la gran empresa del popular y concurrido cine «Universal», sito en Egido entre Muralla y Sol.

Comienza la función continua de 1 a 6 y 30 de la tarde y de 6 y 30 de la tarde a 11 y 30 de la noche exhibiéndose a todas horas revista, comedia, estreno de la jocosa y simpática producción «Un extranjero entre nosotros» por el popular cómico Buster Keaton, estreno de la super-joya hablada en español y de emocionante argumento «La bandera» o «Legionarios del Tercio» por Jean Cambin y Anabella y el episodio 8 de la emocionante serie «La ley salvaje» por Bob Custer y Rin Tin Tin Jr.

Mañana: «El delator», «La viuda negra» y episodio.

El sábado y domingo: «Quiéreme otra vez». (Bellísima producción).

RIVOLI: «LA VIUDA DE MONTECARLO»

«El campeón ciclista» y «La viuda de Monte Carlo», son los títulos de las dos magníficas producciones que figuran en el programa que hoy, miércoles ofrece a sus asiduos el predilecto y concurrido cine familiar, «Rívoli», sito en 4ta. y 5ta. en el Reparto «La Sierra, teléfono FO-2828.

A las 4 y 30 y a las 8 y 30, pasa por su pantalla revista, una variedad, estreno de la chistosa y colosal producción «El Campeón Ciclista» por Joe E. Brown Bocaza) y estreno de la bellísima y muy lujosa super-producción de exquisito argumento «La viuda de Monte Carlo» por Dolores del Río y Herbert Marshall.

Mañana: «Nada más que una mujer» y «Ricitos de oro» por Shirley Temple.

El sábado y domingo: «Brindemos por el amor».

FLORENCIA: «DESBANQUE MONTECARLO»

Un bello programa es el que para hoy, tiene combinado la Empresa del popular y concurridísimo cine familiar, «Florencia», de San Lázaro y San Francisco, tlf. U-6758, el que a diario registra grandes llenos por sus buenos programas, muchas comodidades y precios populares.

En función continua comenzando a las 2, hasta las 11, exhibirá revista, comedia, estreno de la bella y lujosa super-producción «Desbanque a Monte Carlo» por Ronald Colman y Joan Bennett y estreno de la bellísima y exquisita super-producción «La legión blanca» por Loretta Young y John Boles.

Mañana: «Un extranjero entre nosotros» y «Casa Correccional».

BELGICA Y VIOLETA: VALIOSAS PELICULAS

«Bélgica». «La alegre Mentira».

Un interesante estreno anuncia el cine preferido por las familias, situado en Egido y Corrales, «La alegre mentira», producción con Francis Lederer y como complemento la producción en español «El misterio del rostro pálido» con Carlos Villarías. Mañana: «Moscú Ríe», producción rusa hablada en ruso. El sábado: «El negro que tenía el alma blanca». El domingo: «El octavo Mandamiento».

«Violeta». «Metropolitan».

Maravilloso programa a precios populares, anuncia el cine de Monte y Rastro, en todos sus turnos, «Metropolitan», con Lawrence Tibbett y como complemento «Las huellas del crimen», interesante producción por Wallace Ford. Para mañana: «Moscú Ríe» y «El chico de la parroquia».

TEATRO PARAMOUNT: (RANCHO BOYEROS)

Hoy miércoles: La grandiosa film «Aquélla noche». El asunto coloca frente a frente a una mujer y hombre que jamás se habían visto. Ella es una espía, una peligrosísima espía al servicio de los suyos, mientras que él, pertenece al bando opuesto. La chispa de amor prende en sus corazones y se convierte en pasión hasta que al fin con la aurora de paz que se extiende por el mundo, ambos marchan hacia la felicidad. Los protagonistas son Constance Bennett y Gilbert Roland.

Mañana: «La ley del valor y «Toda una vida».

BUFETE DE
JOSE I. RIVERO
Notario: FELIPE RIVERO
Chacón No. [illegible]
A-8142
HABANA
Teléfonos:
M-1472

M.E.C.D. 2016

TOS de los Niños
Coqueluche
y Tos Nerviosa
CURA asegurada por el verdadero
JARABE MONTEGNIET
M. DELALANDE,
37, Av. Marceau,
PARIS

UN MUERTO Y VARIOS HERIDOS EN UN ACCIDETES

SANTIAGO DE CUBA, junio 2.—Anoche a las siete, en la curva de la carretera a Ciudamar, situada frente a la Ensenada de Níspero, cerca del Casino Marítimo Militar, descendió a unos veinte metros de profundidad la cuña Ford, chapa 9998, propiedad de Joaquín Bravo Pezuela, ocasionando la muerte a los jóvenes Luis Feliú de Masip, de 21 aoñs de edad, carnicero, vecino del callejón de América, esquina a Cuarted de Pardos; y al Sr. Eduardo Camiño Rego, español, de 35 años de edad, vecino del Reparto Brooks. Resultaron heridos graves, el propio Joaquín Bravo, de 36 años de edad, vecino del Reparto «Vista Alegre», el que fué trasladado a la clínica «Los Angeles»; Félix García, de 48 años, vecino de Barracones y Princesa; Melesio Hechavarría, de 25 años, vecino de General Rabí 25. Todos estos fueron remitidos al Hospital Provincial. La Policía levantó acta del suceso, trasladando las diligencias al Juzgado de Instrucción, el que dispuso la práctica de la autopsia de los occisos, para esta tarde. Todos iban de fiesta, habiendo ingerido bebidas alcohólicas, incluso el chófer, siendo ésta la causa al parecer, de la lamentable desgracia. Santiago está viviendo unos días de sangre. A este suceso se suman un ahogado el día anterior en la Playa Aguadores, y hoy el suicidio a que me refiero anteriormente.—García, Corresponsal.

URODONAL
Quien come mucho y abusa de los vinos generosos, acumula un exceso de ácido úrico. Estará condenado al reumatismo, a la gota, a los cálculos en los riñones, la vejiga o el hígado, a la jaqueca, a la hipertensión arterial, a la parálisis y a la congestión. El hígado ya resentido; se tornará obeso y la grasa invadirá los músculos, el abdómen y las paredes del corazón que se fatiga. El URODONAL le preservará de las funestas consecuencias de una buena mesa, practicando en el organismo una verdadera eliminación úrica. Previene la auto-intoxicación, la gota, la obesidad, la uricemia, la diábetes, la plétora, y el asma. Desintóxica y rejuvenece.
Chatelain, 2, Rue de Valenciennes, París.

CONSERVE SU CABELLO LIMPIO, SUAVE SEDOSO, CON

Mulsified
ACEITE DE COCO CHAMPÚ
AHORA A PRECIOS REDUCIDOS.

CRONICA HABANERA

EN EL RIVIERA

Ayer se vió muy favorecido el elegante teatro «Riviera», de la calle 23, en el Vedado, con motivo de estrenarse la emocionante producción «El terror del hampa», interpretada admirablemente por Preston Foster, Jane Wyatt y James Cleason.

En las tandas de las cuatro y quince y ocho y treinta, se exhibió la preciosa cinta «En persona», por Ginger Rogers y George Brent.

Hoy se vuelven a proyectar estas dos cintas y mañana, jueves, se estrena la más bella producción de Kay Francis, que lleva por título «La Favorita», secundada por George Brent.

También se exhibe, completando el programa, la interesante cinta «El expreso aerodinámico», por Evelyn Venable y Víctor Jory.

Entre las damas que asistieron ayer al «Riviera», se encontraban las siguientes.

Señoras:

Lolita Morales de González del Valle, Gloria Ariosa de Almagro, Cecilia Ajuria viuda de Guzmán, Cristina Fernández de Castellví, Cheché Parreño de Salcedo, Conchita Bosque, Lolita Rams viuda de Gaye.

María Teresa Falla de Batista.

María Larrea de Suero.

Andreíta Ferrer de González Mora, Josefa Guerra de Silva, Estela Riva de Blanck, Elvira Bertini de Panerai, María Rodríguez Alegre viuda de Miranda, Carolina Parellada viuda de Zanón, Florinda Jardines de Viamontes.

Amalia Simoni de Peláez, esposa del secretario de Gobernación.

Lily Morales de Coroalles.

Rita María Arango de O-Naghten

María Esperanza de la Torre de Tamayo, Betty Paz de Posada, Margarita Vadía de Carbonell, Bertha Vega Flores de Fernández Romeu, Nenita González Boullosa de Abella, Alicia Miranda.

Clarissa Aspuru de Alejo.

Bebita Díaz Brigman de Rivero.

Elena Blanco de Silva.

Margarita Alvarez de Rangel, Ofelia de Castro de Martínez, María Montiel de Martínez, Conchita Martínez de Rocha, Carmela Caballero de Quesada, Loreto Dorrbécquer de Molina, Matilde Dorrbecquer de Pérez.

Margarita Mendoza de Miyares.

Milly Mendoza de Ferrer.

Clara Sampedro de Barraqué.

Hilda Sarrá de Méjer, Piedacita Sarrain de Suárez, Marta López de Linares, Ofelia Perdomo de Díaz, Carmencita Milanés de Rodríguez.

Señoritas:

Cristina Castellví, Gina Arango, Loly Bravo, Georgina Martín, Conchita López Bosque, Eloisita Montalvo, Conchita de la Torriente.

Lolita y Graziella González del Valle.

Madeleine Gaye.

Carola Panerai, Ena Bermúdez, Ada, Graziella y Anita de Blanck, Rebeca Silva, Ada Alday, Carola y Juanita Autrán, Livia Averhoff, Nininа y Ofelia Gómez de Molina.

Lily Chabau.

Lolita Coroalles.

Gina Chomat.

Carmelina Muñoz, Cucha y Beba Castañón, Silvia García Fox, y la doctora Lar Jiménez.

Daisy Gutiérrez Rams.

Chiquitica y Sarita Paradela, María Portuondo, Cristina y Josefina Zanón, María Pérez Díaz, Elsa, Marina y Nedda Díaz Biart.

Y Lourdes Caballero.

CHICHA RECIO.—Según dimos cuenta en nuestra crónica de ayer, el recibo de la señorita Chicha Recio y Cagigal con motivo de su compromiso amoroso con el joven doctor Mario Orbiz y Reyes, resultó de lo más lucido y animado.

Muchas flores recibió, con tan fausto motivo, la señorita Recio.

En la relación publicada faltaron las siguientes, que procedían de la «Casa Trías», el elegante jardín del Vedado:

Una caja de dalias, de Hortensia y María Luisa Milagros y Zorrilla.

Una caja de gardenias, de Roelandts.

Una caja de dalias y gladiolos, de Evangelinita Gutiérrez.

Y una caja de dalias rosadas, de la señorita Chediak.

Queda, pues, salvada la omisión.

MIRAMAR YACHT CLUB. —Muy alegre y concurrido resultó el te bailable del domingo último en el Miramar Yacht Club.

La extraordinaria concurrencia tomó asiento en mesitas que se hallaban dispuestas en el hermoso skating ring de la casa club.

La orquesta «Ensueño» bajo la dirección de Guillermina Foyo tuvo a su cargo el programa bailable.

He aquí una relación de los asistentes.

Sr. Pedro Ponte y señora América Pina de Ponte, Dr. Eduardo Ciro Betancourt y señora Esperanza Meneses de Betancourt, Dr. Agustín Morales Pedroso y señora Esperanza del Peso de Morales, Dr. Silvio S. Sanabria y señora Matilde Dopico de Sanabria, señora de Alvarez Mendizábal.

Sr. Manuel Pérez Benitoa y Lolita Boullón, señor Antonio Botet y señora Euridice Ambrioso, señor Juan María Rodríguez y señora Talita Quintana, Dr. Rafael Sánchez Dopazo y María Teresa Quesada, doctor Raúl Fernández Mederos y Chela Hernández Leal, Dr. Felipe Domínguez Garí y Americana Alvarez.

Lila Lavastida de Montero, doctor Raúl N. Montero, Ernestina Torra de Miró, José Miró, Rosita Sánchez Merino, Roberto Moya, Remedios Miró, Lilita Montero Lavastida.

Sr. Macario R. Fernández, Leticia Reyna Mariño, Rose M. Fernández, Juan R. Palma, Octavio Laredo Jr.

Sr. José Díaz Sera, señora Concepción F. de Díaz Sera, señorita Josefina Díaz Sera, señorita Adriana Loret de Mola, Víctor Agostini, J. A. Hidalgo.

Sra. de Muiño, señora Amalia de la T. de Pérez Figueredo, señorita Sylvia Pérez de la Torre, y Sr. Armando Castellanos, señorita Adriana Martínez Prieto y señor Eddie Bousquet, Mercy Muiño y Mario Castellanos, y Ricardo Fusté.

Sra. Evangelina de la Vega de Céspedes, Pipo Inclán.

Dr. Gustavo Ramírez Olivella, señora Adelaida Parodi de R. Olivella, Sra. Raquel Fernández de Romeu, Sra. Hortensia Arroyo de Castellanos, Sr. Raúl Castellanos, Sr. Manuel E. Romeu.

Dr. Rogelio Luis Beguiristain y señora Esther Rodríguez de Beguiristain.

Sr. Jorge Navarrete y señora Julieta Robou de Navarrete.

Sra. Florence Mendoza de Cruz, señor Félix Cruz, señorita Caridad Herrera Vaillant, señora Laura Buxó Canel de Herrera, señor Antonio Herrera Vaillant.

Beba de la Barrera de Moré, doctor Armando Moré, Silvia Rivas de la Torre, Dr. Manuel de la Torre.

Sr. Joaquín Eleizegui y señora María D. Villegas de Eleizegui, señor Charles A. Simpson y señora Blanquita Urbach de Simpson, Dr. Manuel O. Cores y señora Ondina Piñeiro de Cores.

Sr. Juan Andrés Richardson, Amparo Velasco de Richardson, Raquel Richardson, Chelín Mejía.

Sra. Vda. de Forrest, Nenita Forrest, Erasmo Penichet.

Dr. Sabino González Monte, señora Elisa S. de González Montes, señora Silvia G. de Montero, Sr. Antonio Montero.

Dr. Fidencio Sánchez y Sra. Nenita Escoto de Sánchez, Sra. Lolina Febles de Sánchez Ecoto y Sr. Fidencio Sánchez Ecoto.

Dr. José María Hernández Pérez, Teté Aquino de Hernández, Dr. Miguel Suquet, Nena Boutrin de Suquet, Dr. Teodosio Valledor, Lily Díaz de Valledor, Néstor Tremols, Loló Pell de Tremols, Jorgito Moya, Rosa Hilda Morejón de Moya.

Bertha C. de Vila, Bertha Vila, Ernesto Muzaurrieta.

Siomara Martín y Mario Fernández, Carmen Aguirre y Raúl Martínez Núñez.

Sra. María Luisa Nadal de Lasa, señora Lola Sánchez de Busto, Bebita Busto, Francisco Tamargo, Hilda de Lasa y Carlos Castanedo.

Srta. Maricusa Medio, Sr. Eddy López, señorita Ruth Alonso, señor Joaquín Corbera Jr, señorita Nininа Palacio, señor Fernando Foyo, señora Martha Medio, Sr. Pedro La Paz.

Sr. Luis de Soto y señora Hortensia Moeller de Soto, señorita Ilsa Evertz, señor Armando Mayoz, Dr. Julio C. Trujillo, Dr. Patricio E. Solís.

Sr. Francisco J. Martín, Pura Reyes de Martín, Yolanda Martín, Francisco García.

Sr. Sebastián Zavaleta, señora Mercedes G. de Zabaleta, Pura Piedra, Fernando Santirso, Isolina Serna, Fernando Varona, Trina Ugarte.

Sr. Francisco Ozeguera y señora Silvia Ponce de Ozeguera.

Olga Gardano, Justo Rodríguez, Glorita de la Torre, Julio Gardano.

Dr. Hugo González Díaz, Rubén Camino Avellanal.

Sr. Alejandro Fernández, señora Antonia P. Benitoa de Fernández, señorita Chony Pérez Benitoa, señorita Eucaris Ambrioso.

Sr. Armando Vidal, Elena Mesa, Sr. Carlos Ardavín, Josefina Zayas, A. Bacarisse, señora Lidia Roselló de Bacarisse, Eugenio Bacarisse, Angela Roselló, señora Josefina Castro de Zayas, Olga Vidal, señor Carlos Enseñat.

Sylvia G. Nava, Luis Alcivar, Sylvia Usattegui, Luis Duthil, Alicia del Valle, señora de G. Nava, señora del Valle.

Marion Anderson, Conrado H. Mantecón.

Reynaldo Recio, Amparo Morera, Nenita Giraud.

Sr. José M. Franco Montero y señora Isolina Illás de Franco, Boberto Franco Vaquer y señorita Delia Fernández.

Dr. José A. Prieto, señorita Mirta Llorens, señora Esther Llorens de López.

Srta. Mercy Mecallin, Sr. J. M. Guzmán, Gilda Gross, Raúl Casabuena, Ana Sofía Ravenet, Juan Landa, Cuca Vollmer, J. M. Meso, Manuel Díaz, Julio Jiménez.

Mr. Harry Rediker, Mr. y Mrs. David Brandon, Miss, Janet Hartmann, Miss. Mirian Cortés, Miss. Muriel Dorf, Mr. Robert Karland, Mr. E. Alen Marcus, Mr. Eearl Brandon.

Sr. Humberto Hernández Loredo, señora Lidia Beale de Hernández, Nicasio Carricaburu, Silvia I. de Carricaburu, Paco Cossio, milia Marill de Cossío, Gustavo Botet, Lolita de la Barrera de Botet, Juvenal O-Farrill, Graciela Pérez, Ricardo O-Farrill.

María Antonia Autran, Rosita Bardales, Alberto Hurtado.

Kike Martínez, Melchor Loret de Mola.

Amparito Esteva y Dr. Suárez Murias, Rosalina Cabada y Augusto del Río, Amadita Cabada y Dr. Armando Fowler, María Cabada y Willam Esteva.

Sr. Manuel Pereira y señora Lolita F. de Pereira, Sr. Sauld Díaz y señora Rosario Bulnes de Díaz, Eduardo Van Lier y señora Graciela Pérez de Van Lier, Rogelio Ramos y señora Hortensia Alentado de Ramos.

Señora Angelita de la Torre de Damborenea y señor Damborenea.

Puchina Vieta, Carlos Martel, María Ursula Duccasi, Juan L. Mederos, Tilky Larraz Sorondo, Mario Miranda, Graciella Martínez Núñez, Roberto Pelaez.

Sra. América Godínez, Esther Godínez, Martín Prieto, Silvia García Nava, Jesús López Guerrero Jr., Yolanda Simpson.

Sr. M. E. García y Virginia Drake de García, Bernardo García Palacio y María C. García de García Palacio.

Sr. Ramón Pérez González, Matilde Dorrbecker de Pérez, María Luisa Dueñas, Manolo J. Díaz.

Sr. Gonzalo Florez Aranegui y señora Julita Fernández Santana de Aranegui.

Sra. Lucía R. de Martín, Sra. María Antonieta R. de Gottardi, señorita Sylvia Gottardi, Tito López Saavedra, señorita Lourdes L. Saavedra, Sr. Antonio Martín, señora Yomeniz, M. de Robau, Dr. Mario Robau, señorita Ofelia Alvarez.

Dr. de la Torre, Silvia Rivas de la Torre.

Srta. Cuca Narvaez, Guillermo Veranes Jr., señorita Nena Martín, Jerry Wolfer.

Frances Sarmiento, M. Rodríguez Llano, Julia Rodríguez Llano, Aramís Alvarez, Daniel Camacho y Alicia Mignagaray de Camacho.

Hilda Ferhman, Domingo Burés, Berta Caballero, Dr. Rodolfo R. Alvarez, Nenita Corsolla, Dr. Rafael Rodríguez, Carmencita Díaz, Dr. Urbano Godoy.

Sr. Ramón Tapia, Sr. Manuel Díaz Pairo, señora Balsinde de Díaz Pairo, señorita Hortensia Tapia, señor Alfredo Castro, señorita Berta Díaz Balsinde, Sr. Raúl Porto Riveiro.

Sr. Antonio Dueñas y señora María Luisa Lima de Dueñas, Sr. Julio C. Pita y señora Lucía Larrañita de Pita, señorita Teté Ferrán, señor Jesús Fraga.

Sr. Pedro Villoldo Jr. y señora Isabel María Q. de Villoldo.

Dr. Manuel Ricoy y Eloína Cruz de Ricoy, Merita Cruz.

Sra. Pura Varona de Alcalde, señorita Angelina Alcalde, Manolo Crespo, Mimi Flores Estrada, Cristina Crespo, Ricardo Giraud.

Oneida Rivero, José Luis Verges, Antonieta Quintana, Rodolfo Beguiristain, Yolanda Rivero.

Luis DE POSADA.

DIABETICOS
Nuevo tratamiento de la Diabetes sin Insulina, por método propio
Curación de las Diabetes benignas y transformación de las Diabetes malignas en benignas
DR. GUSTAVO ODIO DE GRANDA
MEDICO DE LAS UNIVERSIDADES DE PARIS Y HABANA
Horas de consulta: de 2 a 4 excepto los sábados
TELEFONO U-5832 VIRTUDES 144-B

CONCIERTO MUSICAL EN EL ANFITEATRO EL DIA CUATRO

El jueves 4 del corriente, la Banda Municipal, iniciará una serie de audiciones musicales, organizadas por la Jefatura de la ciudad de la Habana, en el Anfiteatro Nacional de la Avenida del Puerto, ejecutando un selecto programa.

El público puede disfrutar gratuitamente de estos conciertos en el referido Anfiteatro que cuenta con capacidad para mas de dos mil personas.

CAMBIO DE NOMBRE.—Han sido cambiados los siguientes nombres de oficinas de Correos; la Estación de Parque Trillo se denominará Estación Universidad; Sucursal de Santa Clara, Estación Marta Abreu y la Sucursal de Camagüey, Estación Avellaneda.

SECRETARIO PARTICULAR. — Fuimos informados ayer que el Presidente de la República, doctor Gómez Arias, había firmado, a propuesta del Secretario del Trabajo, un Decreto designando al señor Ernesto Aguiar, como secretario particular del doctor Cruz Fernández.

MUSICA Y MUSICOS

ROSITA CHANIVECKY. — Se encuentra nuevamente entre nosotros, después de una prolongada ausencia, la notable violinista, Rosita Chanivecky.

Rosita ha estado en los Estados Unidos (New York), estudiando con reputados profesores, y ahora se dispone a pasar las vacaciones de verano en esta capital, donde tanto es admirada.

Nuestro saludo a Rosita.

EXCURSION DE LOS A. A. DE FALCON. — En San Miguel de los Baños, el gran balneario, se proponen pasar el próximo domingo los Antiguos Alumnos de Falcón, para cuyo fin se organiza una excursión que saldrá de esta ciudad muy temprano el día 7.

Así nos lo comunica su presidenta, la entusiasta Hortensia Grave de Peralta, quien a la vez, tiene la gentileza de invitarnos a participar del que será, sin duda, un agradable día de campo.

Atención que mucho le agradecemos.

SE CASA EL MAESTRO ADEVOL Contraen matrimonio esta noche, la gentil María Isabel López Rovirosa y el profesor José Ardévol, director-fundador de la Orquesta da Camera de la Habana. La ceremonia civil se efectuará en la residencia de la novia. Válganos esta vez la condición de «músicos» de los novios, para que nuestro compañero Posada nos perdone esta incursión en sus dominios.

Con nuestros mejores deseos por la felicidad de los novios.

ANGELICA FERNANDEZ. — Esta joven y muy meritísima pianista prepara un recital para fecha no lejana que se ha de celebrar por la noche en la Sala Plata del Hotel Nacional. Las condiciones pianísticas de Angélica Fernández son bien conocidas de nuestros entusiastas; es una pianista seria, estudiosa, progresando continuamente en su «metier». Es del calibre de las llamadas a triunfar.

EN EL CONSERVATORIO «FISCHERMANN». — El sábado pasado se efectuó un agradable recital en los salones del Conservatorio «Fischerman», sucursal que dirige Conchita Espinosa. El programa estuvo dedicado a Schubert y fué intérprete de un grupo de sus hermosos «lieders» el barítono Gustavo Berg, quien recibió muy calurosos aplausos por su acertada actuación.

Jascha Fischermann le acompañó al piano y dejó oír por vez primera dos clavieestucke en do mayor y do menor y un Allegretto, escritos por Schubert en 1828, la edición de los cuales está prácticamente agotada, siendo apenas conocidas estas obras del romántico compositor. Fué muy aplaudido.

Antes de comenzar el recital, quien estas líneas escribe leyó unas cuartillas sobre la vida y obra de Schubert.

Próximamente continuarán estas audiciones musicales en el Conservatorio «Fischermann».

UN RECORDATORIO. — Es para que no se olvide el recital de danza que Fernan Flor, ofrece con sus alumnas pasado mañana viernes, en la Comedia.

Comenzará a las 5 y media de la tarde.

Las localidades están de venta en el teatro desde hoy.

CONFERENCIA DE ROLDAN.—Será en el Lyceum, esta tarde, a las 6 como es de costumbre. Tratará el maestro sobre la obertura, haciendo un estudio de ella exclusivamente como forma musical. Además, su relación con el Preludio, tratando sobre Mozart, Beethoven, Weber y Wagner.

Sentimos no haber concurrido a la previa conferencia, pues en realidad nos interesaba saber desde qué punto de vista mira Roldán a Tchaikowsky y Dvorak, que le hace calificarlos de «falsos sinfonistas». Esta conferencia sobre la sinfonía ha debido ser muy interesante. Pero... no es posible dividirse uno en veinte pedazos...

EMIL L. KAHN. — Tuvimos el honor de conocer a este joven y excelente director de orquesta, que dirigió la Filarmónica de la Habana, en la segunda parte de su último concierto, gentilmente invitado.

Herr Kahn es un «causeur» muy agradable y músico de vasta inteligencia, que bien se conoce hecho en las tierras que baña el Rhin.

Kahn se propone embarcar en breve rumbo hacia los Estados Unidos, y tal vez se decida a visitarnos en un futuro cercano.—N. B.

SOLICITUD DE UN CROQUIS. — La Secretaría de Obras Públicas, reiteró nuevamente la solicitud de un croquis del perfil longitudinal del cruce de la antigua carretera de La Esperanza a Santa Clara, en la línea del ramal ferroviario a Ranchuelo de los Ferrocarriles Unidos. Con carácter de urgente, se ha remitido la solicitud al Jefe del Distrito de Santa Clara.

VINO Y JARABE DE DUSART
al lactofosfato de cal
El Jarabe sostiene a la madre fortifica al niño
El Vino se receta en las casos de anemia en el periodo de convalecencia

El Lactofosfato de Cal contenido en estas preparaciones es el mas poderoso de los reparadores
DE VENTA EN TODAS LAS FARMACIAS

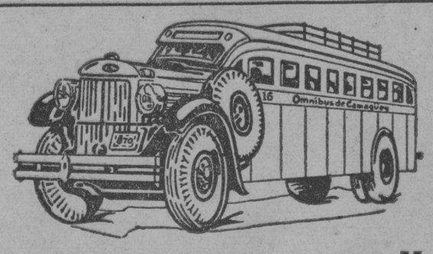
OMNIBUS DE CAMAGÜEY
(Los mejores de Cuba)
Ocho Salidas diarias para Camagüey, Holguín y Santiago
Tres Salidas diarias para Cienfuegos.
Salidas de la Habana (Hotel Pasaje, por Zulueta.)
5.00 A. M. Directo hasta Holguín.
6.00 A. M. Directo hasta Santiago.
7.00 A. M. Directo hasta Cienfuegos.
7.30 A. M. Directo hasta Camagüey.
9.00 A. M. Directo hasta Camagüey.
12.30 P. M. Directo hasta Santiago.
1.30 P. M. Directo hasta Cienfuegos.
4.30 P. M. Directo hasta Santiago.
7.00 P. M. Directo hasta Stgo. (Rápido)
10.30 P. M. Directo hasta Cienfuegos.
11.00 P. M. Directo hasta Santiago.
La Línea preferida por los que saben viajar
Pruebe las delicias de un viaje en nuestros asientos reclinables.
Informe y reservaciones de asientos, Telef. M-1715 y M-4838.
SEGURIDAD — CONFORT — HORARIO FIJO
Hospédese en el Hotel Pasaje.

M.E.C.D. 2016

VIDA MUNDIAL

EL REGIMEN DE MANILA ABRAZA GRANDES PROYECTOS EN LAS ISLAS FILIPINAS

Desde hace meses, el programa de aportar dinero, es el principal del Gobierno. Manila ha completado ahora seis meses como Nación independiente. Las funciones del Gobierno han sido más satisfactorias de lo que se esperaba y ha habido menos disturbios de los que se temían y más tendencia a la Economía, que desea el Presidente Manuel Quezon.

Respecto a la parte legislativa, ha habido modificaciones profundas, como por ejemplo, las políticas y las legislativas, que habían de ser entregadas en manos del Presidente Quezon por directo contacto con los Jefes de las varias comisiones.

En el terreno judicial la modificación más notable era la creación de un Tribunal intermediario de apelacin en distintas provincias.

Los mpuestos han aumentado hasta el punto de un noventa por ciento, y las cantidades que ha percibido el Estado llegarán a cinco millones de pesos, (que equivalen a dos millones, quinientos) y la necesidad de nuevos impuestos habrá de ser modificada.

La suma de la Defensa Nacional llega a costar 16 millones de pesos filipinos o sea ocho millones de pesos al año.

PETICION DE LOS JAPONESES.—Estos quisieran continuar sus cambios de dinero hasta su expiración con los Filipinos; y respecto a lo que piensa el Presidente Quezon de las Islas Filipinas, los japoneses pospen algun terreno en arrendamiento; pero no parece que podrá tenerlo en propiedad.

La cuestión más importante es que los japoneses retienen terrenos de los filipinos en la provincia de Davao, en Filipinas; pero el Presidente Quezon está preparando el momento en que pueda decir que los japoneses retienen el terreno que es de filipinos y eso no tardará, porque ya se ha visto que los japoneses se han visto rechazados cuando han pretendido ir reteniendo terrenos que los filipinos de modo alguno quieren ceder a los que ostentan posesión de territorios que más o menos veladamente los japoneses han tratado de que se les pueda decir que son suyos.

Tiburcio Castañeda.

EL COMUNISMO EN EL DIA

VII.- LOS OBREROS

El ruso es valiente, pero su resistencia moral no es la de otros pueblos. Cuando Lénin se vió con su patria en las manos, para ensayar en ella sus teorías, el proletariado ruso urbano, fatigado, desmoralizado, sediento de paz, se unió a los amotinados del Ejército y de la Marina como se hubiera unido a todos los que le hubieran hablado de un cambio cualquiera y, sobre todo, de ansiada paz. Lénin se apresuró a meterse en el bolsillo al conejillo de laboratorio que se le entregó y lo ayudó a dominar poco a poco al campesino rebelde que no quería sino continuar el curso de una existencia interrumpida por un conflicto guerrero que le importó poco, en realidad, desde su comienzo.

En el período de debut de Lénin el proletariado urbano ruso era poco importante. Rusia era país agrícola, de campesinos que, poco a poco, se conquistaban la tierra. Como Lénin se empeñó en quitarles lo que era su vida, de ahí la lucha, todavía no terminada, entre el comunismo y el campo ruso, lucha que se traduce en continua revolución sorda del campo, con estallidos a veces, fatales siempre—gracias a las ametralladoras y a Siberia—para el campo. Pero, en fin, como hubiere dicho Kipling, **«that's another story»**. Y pasemos a observar al obrero en la U.R.S.S.

El problema de la alimentación sigue siendo agudo en la Rusia comunista, a causa de las comunicaciones deficientes y de no haberse ajustado plan alguno eficiente, más o menos definitivo, relativo a la materia. El campo encuentra casi sempre qué comer. En ciertas regiones la abundancia de los productos de la tierra es grande, en otras reina la escasez. En las grandes ciudades la alimentación constituye un drama. Hasta el presente nunca ha habido abundancia de alimentos sino para los privilegiados de que hemos hablado —una minoría—viéndose obligado el proletario urbano a hacer diaria cola ante tiendas deficientemente aprovisionadas, y a pagar precio elevado por productos básicos indispensables al organismo humano. El proletario ruso hállase aplastado por una inmensa montaña de derechos políticos teóricos; pero enfréntase frecuentemente con un estómago que a tanto derecho prefiere pan que no logra fácilmente. Entre tanto labora en pro de la edad de oro que no acaba de llegar, pero que llegará, llegará seguramente... algún día.

En marzo de 1921, asustado Lénin por la revuelta de los marinos de Cronstadt, dió media vuelta a la derecha, y proclamó el advenimiento de la Nueva economía política, o Nep. Restaurada cierta libertad, vivificado cierto capitalismo, la economía rusa mejoró notablemente.

Tan reaccionarias medidas no podían durar. ¡Abandonar tan pronto el gran ensayo! ¡Horrendo crimen! A Rusia no puede salvarla sino el marxismo. Surgió, por tanto, el superelogiado plan quinquenal. E inmediatamente descendió el nivel de vida de la nación.

De 1928 a 1931 aumento el término medio de los salarios (un 38%), a causa de la desvalorización del rublo, pero al mismo tiempo los principales productos aumentaron de valor, como sucede en idénticos casos en los países capitalistas; ¡aumentaron en un 90%! En el 1929 se restablecieron las tarjetas para adquirir alimentos (como en plena Gran guerra), el pasaporte interior, la residencia forzosa. El proletariado quedó prácticamente movilizado, sometido a la ley marcial. A medida que se desarrollaba el «quinquenalato» empeoraba la suerte de los obreros En 25 de septiembre del año pasado se suprimieron las aludidas tarjetas (recordemos que, a pesar de su arbitrariedad, las tarjetas procuraban, al menos a clases privilegiadas, ciertos productos a precios más bajos que los corrientes), lo cual equivalió a una reducción de los salarios de cierta parte de la población El 12 de enero último, el Presidente de la Comisión de Planes del Estado, el camarada Mejlauk, anunció ante el Comité Central Ejecutivo que, el rendimiento del trabajo debía aumentar en 1936 en un 20% y los precios de costo reducirse en un 6%. El trabajador ruso tiene—aceptada la idea del camarada Mejlauk—que trabajar más y ganar menos; tiene, según dicho camarada, que sacrificar un 26% de sus ganancias en honor del comunismo.

En 1929, la Piatiletka suscitó en la masa rusa un entusiasmo observado por todo el que en ese período estuvo en la U.R.S.S. Una minoría activa animó a los camaradas a aumentar de celo. Se constituyeron brigadas de obreros seleccionados (¡oh, la distinción de carácter capitalista y burgués!), las fábricas se lanzaron retos, como atletas rivales, la propaganda oficial sugestionó sin cesar al pueblo, y en la prensa se observó la reacción de éste. Pero el esfuerzo ruso, repitámoslo, nunca es muy prolongado. A la grandiosidad entusiasta del plan quinquenal sucedió poco a poco la proverbial apatía rusa, a pesar del Guepu estimulador. El trabajo ruso de las fábricas es comparable a las huelgas «perleadas» de ciertos países. Lo cual, unido a otras razones, me hace pensar a menudo que el pueblo ruso debió—para felicidad suya y equilibro de la economía mundial—continuar siendo un pueblo agrícola y meterse lo menos posible en honduras industriales.

Willy de BLANCK.
(Continuará)

DE DIA EN DIA

La linfangitis de las extremidades inferiores (vulgo, piernas) cuando llega a adquirir el carácter de crónica, ocasionando la distensión de los tejidos, crea al paciente un problema de estética que, tratándose de un hombre, tiene fácil solución. Todo se reduce a usar medias de goma y zapatos de corte alto, a no subirse demasiado los pantalones al sentarse, y a no bañarse en el mar, para evitar que la gente que está aburrida en la playa empiece a hacer ostensibles comentarios sobre la diferencia de calibre de ambos tobillos o sobre el excesivo diámetro de los mismos, caso de que la afección linfática haya afectado a los dos remos. Porque, es curioso, pero es así: La dilatación que la linfangitis llega a producir en los tobillos es tan característica, que no cabe confundirla con la gordura natural, ni siquiera entre las damas turcas, que tan propensas son a tener tobillos gruesos. En cuanto a la consiguiente tragedia social que acompaña a toda deformidad, en el hombre, en este caso, no pasa de impedirlo de desempeñar un cargo diplomático en cualquier Corte europea donde todavía exigen el calzón corto para las grandes solemnidades.

A la mujer, en cambio, una linfangitis crónica puede significarle el derrumbe de sus ilusiones, la infelicidad para toda su vida, mucho más en esta época de franca tendencia al nudismo.

Agregaré para complemento de este exordio que en Cuba son bastantes las personas que padecen de esa molesta y antiestética enfermedad y que, hasta la fecha, no sólo no hay ninguna medicina específica que corte el mal de raíz, sino que aún, los estados agudos son difíciles de dominar, pues puede decirse que se resuelven más bien por sí solos, cuando mejora el estado general del paciente a través de un proceso de eliminación de toxinas.

Ahora bien, entre los tratamientos locales, científicos y empíricos, que se han venido usando por médicos y «brujos», oí decir hace tiempo que había uno, comprendido en la segunda clasificación, que daba excelente resultado. Lo inventó un guajiro que vive «en vuelta» de Canasí y consiste en pasarle al paciente por la parte afectada la viscosa panza de un sapo vivo. Yo, que padezco de ese achaque, estuve cierta vez a punto de someterme al tratamiento: pero desistí porque logré vencer el ataque por los procedimientos habituales, y además para que no me dijeran que «parecía mentira que una persona tan ilustrada como yo» se sometiera a esas prácticas. Pero el día que me vuelva a ver aquejado, pese a mis persistentes precauciones, por ataque tan molesto, me voy a ver al guajiro o a otro cualquiera que sepa dónde hay sapos grandes y no tenga miedo de cogerlos con la mano, y le dirá que me dé esa friega original a ver en qué para. La razón de mi cambio de parecer, se funda en esto que publicó hace breves días el querido colega «Avance»:

«La gente del campo ha considerado siempre los sapos como seres repugnantes y hasta venenosos, pero los curanderos de la Edad Media empleaban la piel de estos batracios para preparar una porción de medicamentos.

Ahora, el doctor Abel ha hecho el curioso descubrimiento de que aquellos curanderos no estaban equivocados como nos figuramos generalmnte, pues haciendo un estudio del sapo gigante tropical que se cría en el río Amazonas, ha extraído de su piel una substancia que cura la hidropesía.

El doctor Abel sabía que entre los remedios caseros clásicos en muchos países, figuraba la piel de sapo contra la mencionada enfermedad, y comenzó a hacer experimentos para ver si el remedio tenía alguna eficacia.

La misma substancia que se encuentra en dicha especie tropical, se extrae también del sapo común; de suerte que es muy posible que no tardemos en ver recetar sapo cocido o en salsa para los pacientes hidrópicos».

Se me dirá que hidropesía y linfatismo no son la misma cosa. Pero es el caso que ambas enfermedades tienen como denominador común la propiedad de provocar hinchazones.

Y si se considera que el sapo tiene la facultad de hincharse y deshincharse cuando le viene ganas, motivo hay para sospechar que, en efecto, sea capaz de segregar alguna sustancia convertible en remedio contra las inflamaciones.

Además de esto me han hablado de un guardia que prepara una fórmula, de uso externo, cuyo resultado él garantiza. Mas como ignoro de qué se trata, me propongo no llamar al guardia hasta ver qué resultado da lo del sapo.

Tartarín de Tarascón.

¿QUIEN SUSTITUIRA AL PAPA PIO XI?

Su Santidad Pío XI, que acaba de cumplir 79 años, dedica sus pensamientos a la selección de su sucesor y a los arduos problemas que tendrá que confrontar. En este artículo, segundo de una serie de cinco, describiremos la personalidad del Secretario de Estado del Vaticano, a quien se menciona con mucha insistencia como posible sucesor del Papa Pío XI, en el trono de San Pedro.

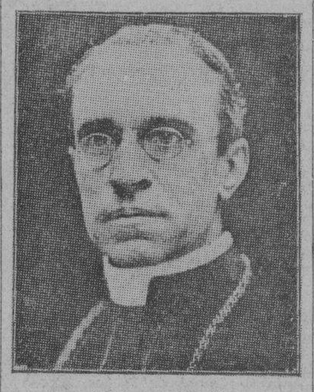

Cardenal Pacelli

A pesar de que jamás un Secretario de Estado del Vaticano ha sido exaltado a la Silla de San Pedro, observadores bien informados de la Santa Sede, señalan hoy al Cardenal Eugenio Pacelli como uno de los Cardenales que más posibilidades tienen para suceder al actual Pontífice.

Como Secretario de Estado de la Santa Sede, el Cardenal Pacelli ha llevado los asuntos internacionales de la Iglesia con mano hábil desde 1929.

Pero mucho antes de recibir su capelo, el eclesiástico-diplomático se distinguió por su tacto ganándose la confianza y admiración del Papa Pío.

Hoy en día el Cardenal es uno de los más íntimos confidentes del Papa, y a pesar de que todos los precedentes se oponen a que el Cardenal Pacelli sea elegido Papa, el Cardenal Rampolla, Secretario de Estado del Papa León XIII, estuvo muy cerca de romper lo que todavía en ciertos círculos se considera como una ley no escrita relativa a la sucesión del Santo Padre.

Fué creencia general que el Cardenal Rampolla no había sido coronado Papa en 1903 solamente porque la católica y poderosa Austria invocó el «Veto» contra él. El «Veto» fué abolido por el Papa Pío por medio de una enmienda Constitucional.

Nacido en 1867 y descendiente de una antigua familia de la clase media, el Cardenal Pacelli fué ordenado sacerdote a la edad de 23 años. Dos años más tarde comenzó su carrera en el Departamento Diplomático del Gobierno del Vaticano. Fué íntimo amigo del Cardenal Gasparri quien negoció con el Premier Mussolini el Tratado de Letrán; y se dice que Gasparri, más que proporcionarle a Pacelli un conocimiento mecánico de los asuntos extranjeros de la Iglesia Católica, lo instruyó celosamente en la filosofía de gobierno.

Durante la Guerra Europea, en 1917, el Papa Benedicto XV consagró a Pacelli Arzobispo de Sardis, le confirió el primer importante cargo diplomático nombrándolo Nuncio Papal en Baviera.

El Arzobispo Pacelli fué quien presentó al Emperador Guillermo de Alemania las famosas proposiciones de paz enviadas a las Potencias por el Papa Benedicto en 1917. Después de la Gran Guerra el Arzobispo Pacelli redactó para el Papa Pío XI el Concordato bávaro de 1925, y el Acuerdo con Prusia en 1929. También obtuvo del Gobierno del Reich una Nunciatura Apostólica en Berlín. En diciembre de 1929 el Papa Pío llamó al Arzobispo Pacelli a Roma elevándolo al Cardenalato, y dos meses más tarde le ofreció el más importante cargo en la Iglesia Católica, haciéndolo el sucesor del Cardenal Gasparri. Como Secretario de Estado, el Cardenal Pacelli concluyó los Concordatos con Baden y con el Rcich en 1933, a la vez que un Acuerdo con Austria durante el mismo año.

A la muerte del Cardenal Merry del Val, el Papa nombró al Cardenal Pacelli Arcipestre de San Pedro, y lo envió, como Embajador Pontificio, a Buenos Aires para asistir al 32º Congreso Eucarístico Internacional, y en abril de 1935 fué enviado como Embajador Papal a Lourdes.

Frank GERVASI.
(Copyright, 1936, by Universal Service).

Derechos reservados en Cuba al DIARIO DE LA MARINA

SOLUCION AZUCARERA

COLONIAS ANTILLANAS

La gran provincia Camagüey, de la isla de Cuba, es prácticamente feudo americano en el dominio de la tierra; en cuanto al trabajo es colonia de dos naciones extranjeras: de Inglaterra (Jamaica) y de Haití.

El nativo, el camagüeyano, se dedica tradicionalmente a la ganadería y en estos últimos tiempos una minoría a manejos políticos, por necesidad y malas direcciones de gobierno. Los brazos «caídos» de esa zona que no han podido emigrar a otras, son de cubanos. Los ocupados en las labores cañeras han sido importados de Haití y de Jamaica y otras Antillas inglesas; y, hasta de Indochina.

De esa anormal situación corresponde la responsabilidad a los centrales colosos, que surgieron a la vida después de la Guerra Mundial.

Por donde se ve que la república de Cuba, que teóricamente auxiliaba a los aliados, perdió la guerra como Alemania. Con una desventaja: que la pérdida de la guerra por los germanos fué de mentirijillas, como se sospechaba desde el mismo punto y hora en que se firmó o no se llegó a firmar la paz de Versalles y como se ve hoy con claridad meridiana. Y nuestra derrota ha sido de las de a cuatro patas. Un paréntesis. Parece que el papel en que se escribió el Tratado de Versalles, por astucia alemana, por atolondrada prisa, o por véase qué, no está firmado por nadie. Ni lo creemos, ni lo dejamos de creer; pero todo podría ser.

Lo han leído en la prensa de la Habana, del mes pasado, los lectores. Alguno, como yo, se habrá tirado en ese hecho, que hallo muy curioso. Sigamos.

El plan de cuotas está inspirado en los propósitos de que la población de Cuba obtenga los mayores beneficios que se puedan derivar de la cuota americana y del Tratado de Reciprocidad con los Estados Unidos; siguiendo así los buenos designios del gobierno de Washington, con vistas a acumular el poder adquisitivo de mercancías americanas por los cubanos. Los ingenios que se benefician con este plan, pequeños y medianos, emplean el mayor porcentaje de mano de obra por saco o quintal de azúcar, en comparación con el que emplean los grandes ingenios —los colosos— pues a mayor producción por día o por hora, estos últimos ahorran o «economizan» un gran porcentaje de mano de obra. Sufre las consecuencias el comercio local, que no puede disfrutar el alza de los precios, pues no cabe duda que cada peso ahorrado en el jornal, es un peso menos de venta. Menos pan con timba, menos queso, menos sardinas de las de a dos, menos cintas para las muchachas, menos real para el boliterro y una pelada cada veinticinco días, a la pluma corta, y nuevos parches para el calzado.

El caso de Camagüey y también el de la extensa provincia de Oriente, podrían servir de ejemplos de los efectos del gran maquinismo —economizador de mano de obra— sobre el desempleo y consiguientemente sobre la circulación de numerario y del consumo.

Y el mentís más grande que puede darse a la teoría de la compensación.

Siempre lo hemos pensado trabajador despedido, trabajador de brazos con reumatismo. Y roña, malestar, suicidios, divorcios y manía politiqueril como supremo recurso.

Gabriel CAMPS.

FECHAS Y ANIVERSARIOS

* El día 3 de junio de 1657 murió William Harvey, a quien se señala como el descubridor de la circulación de la sangre.
* El día 3 de junio de 1826 murió en el Castillo de St. Joseph Montredon, Luis Gabriel Suchet, Duque de la Albufera, Mariscal de Francia, y uno de los que más se distinguieron por sus fechorías en España durante la invasión napoleónica.

LA DIRECCION DEL HOSPITAL DE GUINES

Recogimos ayer en Palacio la noticia de que para la Dirección del Hospital Civil de Güines se encuentra indicado el doctor Ramón Casas Bacallao, joven y prestigioso médico de aquella localidad.

Altas personalidades de la política apoyan al doctor Cárdenas.

ARROLLADO POR UN AUTOMOVIL

Manuel Otaño, de 44 años de edad, vecino de 20 y 21, en el Repartito Lawton, sufrió ayer lesiones de carácter grave, al ser arrollado por el auto que conducía el soldado Ricardo Pérez, auxiliar del Supervisor Militar de la Décimoquinta Estación de Policía.

Venta Especial de Sombreros de Verano.

HOY, último día.

Sombreros de paja "Visca", "Sisol", "Celtaya" y "Toyo" en estilos novísimos. Precio corriente 2.50 y 3.50,

Ahora 1.95

Expléndida colección de copias en varias clases de finísima paja, diseños muy elegantes. Su precio regular 4.50

Ahora 2.68

SEGUNDO PISO.

El Encanto

El Departamento Postal servirá a usted cualquiera de los artículos anunciados.

Salón de Belleza.

Gabinete especial para massages a cargo de la Profesora Graduada en el Instituto de Belleza "BURNHAM" de Chicago.

Cuidado esmeradísimo para cualquier trabajo.

CUARTO PISO.

El Encanto

Lea ¡ALERTA! al mediodía. y el AVANCE por la tarde

Novedades que acaban de llegar a "EL ENCANTO".

Acabamos de recibir un riquísimo surtido de flores---tulipanes, amapolas, hortensias, claveles, violetas, etc.---y otros adornos imitando frutas. Asimismo, colgantes de pasta y de nácar, flores de pasta y muchos otros detalles preciosos para el adorno de vestidos.

En hebillas y botones, también hemos recibido, ahora, los últimos estilos en profusión inigualable.

Igualmente en velos de crin con motas, franjas y en estilos escoceses.

En adornos para sombreros nuestro surtido es incomparable.

¡Compruébelo usted!

PLANTA BAJA.

El Encanto

El Departamento Postal servirá a usted inmediatamente cualquiera de los artículos anunciados.

Sombreros para niñas y jovencitas

Excepcional Oferta.

Comprende sombreros de

2.50, 2.75, 3.00 y 3.50

Calificamos de excepcional esta oferta porque en rigor así lo es. Se trata de sombreros confeccionados con material de alta calidad, dentro de los estilos que caracteriza la moda actual para niñas y jovencitas, y con los adornos y detalles propios para cada edad: Esta ocasión que ofrecemos ahora deben aprovecharla todas las mamás que se preocupan de que sus niñas luzcan siempre como ellas mismos ambicionan.

TERCER PISO.

El Encanto

El Departamento Postal servirá a usted cualquiera de los artículos anunciados.

NOCHE DE ARTE

DE "EL ENCANTO"

Hoy miércoles sintonice la segunda de nuestras noches de arte. La Orquesta de Concierto "ENCANTO"---18 profesores---

CMBY onda larga 970 kc. — **COCO** onda corta 6010 kc.

9 p. m.

Audiciones organizadas y dirigidas por TRANSRADIO CUBANA, S. A.

El Encanto

M.E.C.D. 2016

SECCION 9ª

TELEFONOS:
Quejas M-7911
A. Clasificados . M-7915

DIARIO DE LA MARINA

TELEFONOS:
Dirección A-3277
Jefe Redacción . M-1287
Sección de Sports M-7912

SECCION 9ª

AÑO CIV — EL PERIODICO MAS ANTIGUO DE CUBA — LA HABANA, MIERCOLES, 3 DE JUNIO DE 1936 — ACOGIDO A LA FRANQUICIA POSTAL — PAGINA TRECE

DIVAGACIONES DE UN ESPAÑOL

Ecos de la Hispano Cubana de Cultura

¿COMO no ha comentado usted la inauguración de la H. S. de C.?

—Porque huyo de cuanto signifique política española en Cuba.

—¿Es pecado, acaso?

—Simplemente es una prudencia.

La actual generación española que reside en Cuba, es, indefectiblemente, la última que mantiene una cohesión de vitalidad que ha de desaparecer. Sin la menor intención de crítica, ni de lamento, sólo apunto este porvenir, que no ha menester de profecía. Es una finalidad automática.

La ley de nacionalización, que acepto sin discutir, viene a ser aquella cadena sujeta a unos cañones clavados en tierra, que tenía un extremo en el diente de perro, junto al Castillo de la Punta y el otro se amarraba en otro conjunto de cañones también clavados en tierra, que aún existen, en las rocas junto al Castillo del Morro. En aquellos tiempos, la cadena extendida sobre las aguas del canal del puerto, tenía el poder de cerrar el paso a los barcos indeseables.

Hoy, si bien está en desuso el sistema, ofrece la misma resistencia para entrar en la República Cubana, una ley defensiva que se ha estimado indispensable y por cuya virtud, cesaron en muchos destinos unos hombres hijos del trabajo a los cuales, según mi parecer, ni les respetaron sus derechos bajo el Tratado de París, que sin moverse de su casa, los convertía en ciudadanos de esta república, ni tampoco corrieron mejor suerte, los que, de buena fe, o por conveniencia, se ciudadanizaron después. El español que hoy muere, o se marcha, no tiene sustituto.

Yo he seguido la suerte de mi bandera, que es la española. Y lo digo, sin titubear, porque estoy refrendado por uno de los patricios cubanos que más fuerza tuvo en su histórico apellido. Próximo al día en que debíamos decidir de nuestra nacionalidad, teniendo en cuenta el gran amor que albergamos para Cuba, y el inolvidable deber de nuestra cuna, unos amigos reunidos en casa del señor Maciá, en la duda que nos invadía, resolvimos visitar a don Manuel Sanguily, en consulta, para nuestra decisión:

—Si yo estuviese mil años en París—dijo el cubanísimo don Manuel—yo sería mil años cubano...

—¡Nos basta! Muchas gracias.

Y de allí, seguimos para el Ayuntamiento, para firmar nuestra fidelidad a nuestra bandera. Queriendo mucho a Cuba, nos pareció un mandato aquellas firmes palabras del insigne patricio. Desde entonces, fuimos abstencionistas en la política cubana, respetando sus leyes y aceptando sus disposiciones, pero sin ceder ventaja a ningún cubano, en el modo de querer a esta tierra, en donde hemos creado familia e intereses y en donde deseamos morir.

En tal disposición, fuí al Teatro de la Comedia al inaugurar su nueva temporada de trabajos culturales. Don Fernando Ortiz, me parecía un Senador romano, estableciendo las normas para los futuros oradores, con su palabra dominante, con su talento evidente, con las miras al desarrollo de unas doctrinas que deben ser los mandamientos de la Cultura mundial.

Negar el talento del señor Félix Gordón Ordás y su buena intención sería una tremenda ofensa. Tiene facultades extraordinarias de resistencia y de combatividad. Y es una verdadera lástima, que su extremismo le lleve a injusticias manifiestas por el sectarismo de su función exponente, fruto de sus campañas pasionales, que si tienen razón de ser, en momentos pre-electorales, no se acomodan, en mi sentir, en este ambiente, del lado acá del océano. Ningún Embajador inglés, incurre en tal franqueza.

Los aplausos que alcanzó, no fueron producidos por una elevación de ideales sino por la crudeza de frases agudas, que siempre gustan al público oyente y partidista. En las veces que tuve el gusto de oirle, he notado la influencia de un disco, del que se extraen sonidos de clarín por su efectismo ya probado.

—¿Qué le pareció a usted la conferencia?, me dijo el doctor Ortiz, que me conoce bien.

—Pues casi estuve ausente de ella, hasta que sorprendió al auditorio, reverenciando los nombres de don Francisco Pí y Margall y de don Antonio Maura!

Los tópicos de su oratoria, no rozaban el problema catalán hasta el fin de la conferencia, derramando sobre esta laguna, unas palabras de contraste. Bien sabe el señor Gordón Ordás que hoy Cataluña es un oasis entre las turbulencias y pasiones que se han desatado por encima de España-Castellana-Andaluza.

Hoy, encarna a Cataluña y simboliza su ideal autónomo, un hombre acusado de sedicioso por romper la unidad española, según decían. España lo condenó a cadena perpetua. Y, desde el penal, entró de Jefe de la Generalidad. ¿Cómo y por qué?

De este cambio, que tanto influyó en España, nada se dice. Ni del viaje de Companys a Sevilla y de su gran recibimiento, tampoco se pone en la cuenta republicana. La evolución actual, comprende sectores insospechados.

El señor Companys, antes del 6 de octubre, era un Gordón Ordás, pasional, acometedor, hecho un basilisco, cuyas consecuencias purgó en el penal de Cádiz, de donde salió convertido en un verdadero hombre de Estado. Yo espero que don Félix, que pasó por Cuba, olvidando su condición internacional, y la prudencia en casa ajena, volverá de las Cumbres de Maltrata, con otra sinfonía que ha de dictarle el problema de los nuestros, en un país que ha menester diplomacia y sagacidad, como la tuvo aquel Embajador Hidalgo que recabó la orden de unos barcos, gemelos en sus planes, y gemelos en el mutuo amor.

José AIXALA.

HOY DECLARARAN EL PARO GENERAL EN MALAGA PARA 110,000 TRABAJADORES

PELIGROSO DESBORDAMIENTO DE LA MASA OBRERA ESPAÑOLA

Indalecio Prieto es pesimista y da la voz de alarma

Un diputado comunista ha pedido ayer en las Cortes la disolución de la G. Civil

MADRID junio 2. (WP.).—En un artículo que ha publicado el ex Ministro socialista Indalecio Prieto, titulado «Desaliento de un pesimista», demuestra cómo, poco a poco, comienzan a darse los primeros síntomas de un peligrosísimo desbordamiento de las masas obreras.

Declara que a nadie más que a los dirigentes obreros conviene encauzar a la masa si quieren obtener algún fruto postivo de sus predicaciones de tantos años.

Cree Indalecio Prieto, que en los últimos tiempos se ha inclinado a la moderación frente a la exaltación de Largo Caballero, que es menester que se haga un alto para evitar que la falta de control sobre las masas, vaya a perjudicar la gran obra de las izquierdas.

UN DIPUTADO COMUNISTA PIDIO LA DISOLUCION DE LA GUARDIA CIVIL

MADRID, junio 2. (AP.).—Durante la interpelación que hizo hoy, al Gobierno el jefe comunista, Vicente Uribe, acerca de los desórdenes ocurridos ayer, en que perdieron la vida dieciocho campesinos y un guardia civil, solicitó el Diputado extremista, la disolución del instituto de la Guardia Civil.

Uribe retiró temporalmente, la petición, después que el Jefe del Gobierno, señor Casares Quiroga, se negó a contestar hasta que recibiera un informe completo, acerca del incidente, del Juez especial que se ha designado para que practique una investigación.

APROBADA LA TERMINACION DEL CAÑONERO «ZACATECAS»

MADRID, junio 2. (AP.).—Las Cortes han aprobado un proyecto de ley, autorizando al Gobierno para completar la construcción del cañonero «Zacatecas», destinado al Gobierno de Méjico.

La construcción del citado cañonero está supendida desde hace semanas, a causa de que los contratistas particulares, no han podido continuarla.

Las Casas regionales establecidas en Madrid han celebrado una bella fiesta para designar a la Reina: "Miss Regiones de España"

Las señoritas designadas por las Casas Regionales domi ciliadas en Madrid para tomar parte en el concurso de «Miss Regiones de España», después de pronunciado el fallo. Fué elegida la señorita Adelita Jiménez, «Miss Extremadura», que aparece en el centro, durante la brill ante fiesta celebrada con ese motivo

Un guardia civil muerto y heridos siete pescadores en Algeciras en un encuentro con la Guardia Civil

Los obreros del ramo de construcción siguen en huelga, sin que se vea indicio de arreglo. Los sindicalistas de Alava y Madrid hacen caso omiso de las órdenes del Gbno.

MADRID, junio 2. (AP).—El consejo de ministros se reunió hoy bajo la presidencia de Casares Quiroga para tratar del problema de las huelgas que existen en casi todas las provincias españolas y que afectan a unas sesenta ciudades y pueblos de la Península.

Los ministros, después del consejo de hoy, acordaron volverse a reunir el viernes de la presente semana.

HUELGA GENERAL DE CAMPESINOS EN MALAGA

MADRID, junio 2. (AP).—Los conflictos obreros se suceden en España desde hace semanas, basándose la mayoría de los mismos en demandas de aumento de salarios y reducción de horas de trabajo, y en algunos casos pidiendo los huelguistas la separación de los obreros fascistas que fueron admitidos por los patronos cuando los obreros socialistas, haciendo causa común con la revolución, abandonaron las fábricas y talleres.

Todos los obreros despedidos en octubre de 1934 por abandono del trabajo han sido repuestos por una orden ministerial, pero en algunos casos los socialistas piden también la destitución de los fascistas.

Los obreros del ramo de construcción siguen la huelga, sin que por el momento se vean perspectivas de un inmediato arreglo.

Comunican desde Málaga que unos 80.000 obreros del campo de aquella provincia han ido al paro y que mañana se declarará la huelga general que afectará a unos 110.000 trabajadores.

La huelga general de Vitoria, Alava, ha terminado y todos los obreros, excepto los sindicalistas, han retornado a su trabajo. Los sindicalistas tanto de Vitoria como de esta capital ignoran las amenazas del gobierno y persisten en sostener la huelga.

De Algeciras participan que un guardia civil resultó muerto y siete pescadores heridos en un encuentro entre la fuerza pública y los pescadores.

Cuatro muertos en el paro general que hubo en Ceuta

CEUTA, junio 2. (AP.).—Esta noche terminó la huelga general, en la cual se registraron graves disturbios, pereciendo dos obreros y dos guardias civiles. El movimiento se había declarado en protesta contra el despido de 400 pescadores de atún, de Larache, que fueron enviados a Algeciras. En todos los puertos españoles de África se formuló la amenaza de huelga general, si no eran restablecidos en los empleos.

TRES MUERTOS Y VEINTE HERIDOS, EN CEUTA

CASABLANCA junio 2. (AP.).—Despachos de Ceuta dicen que en un choque ocurrido en las calles de aquella ciudad entre la Guardia Civil y los obreros en huelga, hubo tres muertos y 20 heridos La ciudad está ocupada por la Guardia Civil.

DESDE ESPAÑA

¿UN PORVENIR MEJOR?

DON Maximiliano Arboleya —al que casi llamaríamos el vidente de la cuestión social en España— escribió aún hace unos meses un libro dedicado a las muchachas de su tierra. Entre las muchas que han escuchado sus lecciones, leído sus obras y conocido su constante labor sociológica, hubo una que se acercó a interrogarle:

—Qué es ser social? Qué tengo que hacer yo para ser social?

Era tan noble el ansia, tan digna la curiosidad que animaban la pregunta, que el ilustre autor de la «Apostasía de las masas» respondió a la curiosa gentil con todo un sencillo y jugosísimo tratado sobre la materia.

—«Servir... y servir»... dice el señor Arboleya que es la condición máxima y precisa para graduarse en esta cada vez más precisa, más embrollada, más pavorosa ciencia del **vivir social**. «Servir con abnegación y sacrificio, no para sacar provecho simplemente de aquel a quien servimos».

Hay tanta claridad en las exposiciones de cada capítulo, tan profundo sentido justiciero en sus entrañas, tan clara valentía en el señalamiento de los males que han desencadenado en el mundo la negra tormenta que le arrastra, que muchos de sus párrafos pueden tomarse como la confirmación, amarga, pero irrefutable, de las profecías que hizo en otros libros y conferencias de más de treinta años.

Para ser práctica, fecundamente social en el terreno cristiano, hay que ser todo lo contrario de esos católicos que, según Goyan, «encierran a Dios en una habitación de sus moradas, que llaman oratorio y su caja de caudales en otra habitación completamente laica».

Estas lecciones «A una muchacha que quiere ser social constituyen el doctrinario magnífico que pone en manos de las jóvenes y de las no tan jóvenes muchachas católicas de España y de cualquier parte, el más constante, autorizado e infatigable de los maestros en esta ciencia del conocimiento y la labor social en el nombre de Dios y al servicio de sus criaturas.

Mas, con ser copiosa la enseñanza del conocido publicista en este libro, aún se rebasa en grandeza y hondura al presentar, traducida y acotada magistralmente, la intensa obra del P. Croizier. «Pour faire l'avenir».

Empeño inútil el de intentar siquiera sintetizar en una breve crónica efímera, todo el valor real e indiscutible del gran libro. Este P. Croizier es en Francia lo que el Dean de Oviedo en España: uno y otro son dos servidores intrépidos, sinceros, apostólicos de la causa social católica.

Las lecciones del pasado, justificadas y avaladas con ejemplos de suma grandilocuencia, van sucediéndose en estas páginas del P. Croizier como los martillazos en el yunque; saltan de ellas rojas chispas bastantes a abrasar las conciencias de cuantos por egoísmo, por cálculo, por indiferencia suicidas, han contribuído año tras año, conflicto tras conflicto, a la huida trágica de la grey obrera del seno de la iglesia y las organizaciones católicas. Innumerables citas van condenando a través del concienzudo volumen los procedimientos —pese a la buena intención con que fueron aplicados algunos— que contribuyeron a extrañar a la masa obrera de los dirigentes católicos. Un verdadero celo de las leyes divinas y del bien humano inflama todas y cada una de las tesis sustentadas por el sabio y prudentísimo sociólogo francés. Abre las llagas de todos los órdenes constituídos y entra en ellas a sabiendas del espasmo doloroso que ha de causar. Es la verdad, una verdad que grita las discordancias, la guerra, las intransigencias de las políticas mal entendidas y peor aplicadas cuyos frutos han sido y son las viejas y actuales persecuciones de ideasii de hombres de organismos.

Almas de la acción católico-social en sus respectivas patrias el P. Croizier, y su fiel traductor y glosador el señor Arboleya, uno y otro dan serena, virilmente, a la consideración de Poderes y masas el problema cada vez más enconado del porvenir social. Cuanto observó y recoge en Francia Croizet, coincide exactamente con lo observado y recogido en España por Arboleya. Los dos se han impuesto el deber de no callar la verdad y de clamar de continuo por el remedio de equidad, de comprensión y de justicia que puede volver a la humanidad a los caminos rectos y conducirla a un porvenir mejor.

VALERO de CABAL.

Los sindicatos de la capital hispana siguen en huelga

Con el voto en contra de la CEDA fueron aprobados ayer las actas de Cuenca

MADRID, junio 2. (AP.).—No obstante las esperanzas que abrigaba el director general de Seguridad en la noche de ayer, de que los camareros sindicalistas se reunirían hoy, para solucionar la huelga que mantienen desde hace días, el problema se mantiene en pie todavía, y los cafés siguen atendidos por el escaso personal obrero de la Unión General de Trabajadores que no se solidarizó con la huelga de los sindicalistas.

Creía, anoche, el director general de Seguridad que con la reapertura de los centros sindicalistas y la libertad de los afiliados que habían sido encarcelados el día precedente el conflicto entraría en vías de solución, pero los sindicalistas siguen desatendiendo lo mismo, las amenazas que los ruegos del Gobierno.

APROBADAS LAS ACTAS DE LA ELECCION DE CUENCA

MADRID, junio 2. (AP).—Las Cortes aprobaron hoy, las elecciones celebradas, recientemente, en Cuenca, con el voto en contra de los diputados de la CEDA. Entre los candidatos derrotados en las citadas elecciones se encuentra el señor José Antonio Primero de Rivera, jefe de Falange Española, a quien las derechas llevaron a su candidatura en vista de la persecución de que es objeto por parte del Gobierno izquierdista.

PAÑUELOS BORDADOS
EL MEJOR SURTIDO
LA CASA COFIÑO
SUPREMA GARANTIA
NEPTUNO, 87 (CASI ESQUINA A MANRIQUE) TELEFONO M-2050.

«LA ESPAÑA DE HOY»

UNA CULTURA Y UNA CIVILIZACION EN QUIEBRA

En esta hora española, tan agria y tempestuosa, es frecuente oir alusiones a la conveniencia de que determinado personaje desaparezca y muera.

Si los comentadores pertenecen a las organizaciones extremistas del proletariado, dirán:

—«Esto no se arregla sino matando («cargándose», suele ser la palabra) a Fulano de Tal o a Don Perengano. Con un par de balas bien aprovechadas se zanja la cuestión.

Si, por el contrario, escuchamos a ciertos jóvenes de las organizaciones extremistas de la derecha, exclamarán:

—«No comprendemos por qué se lucha tanto y por qué caen tantas víctimas. Con que cayeran dos o tres jefes importantes, se había arreglado todo».

Sobreviene un atentado contra determinado político de la izquierda: se frustra; los enemigos del agredido se lamentan así:

—¡Qué lástima, hombre, qué lástima! ¡Podían haber apuntado mejor!

Acontece que se intenta cazar a balazos a un personaje de la derecha, y los de la otra acera, si las balas no dieron en el blanco, declaran:

—Se ha escapado de milagro. Pero, ya puede andar con ojo, porque a ése le huele la cabeza a pólvora. ¡Hay que hacer un barrido ejemplar!

No hace muchos días, un cierto agente de la autoridad empleó su pistola con resultados terribles. Al punto dijéronle al oído: —«Procura ocultarte, porque sabemos que estás mal del corazón y te va a dar un ataque mortal».

Dicen que a las pocas horas, el «mal del corazón» había consumado su amenaza.

La diferencia esencial entre una sociedad auténticamente civilizada y otra que no lo es, reside en la estimación que entre los componentes de esa sociedad tiene la existencia humana. Preguntad siempre qué valor moral alcanza la vida de un hombre en esta o aquella Nación, y por la contestación que os den mediréis y pesaréis el nivel de cultura y de civilización de ese pueblo.

Veinte siglos de cristianismo han tenido, entre otras finalidades, la esencial de situar a cada hombre en su rango de tal, fuera de los caprichos, de las violencias y de las venganzas de sus semejantes. Es decir: las palabras de Cristo aspiran a más: «amaos los unos a los otros», predica el verbo evangélico. Pero temiendo que ese consejo, por su propia sublimidad, sea olvidado o desatendido a causa de nuestra debilidad e imperfección, se nos ordena tajantemente, rotundamente, implacablemente, no matar: «no matarás» dice uno de los preceptos del cristianismo.

Cuando por influencia del renacimiento pagano y por el nacimiento de la cultura liberal, declinó en el mundo entero la influencia del Evangelio, todos los apóstoles del liberalismo y de la democracia basaron sus concepciones de la vida social y sus Instituciones de Derecho público en una obligada reverencia de todos los hombres en el sentido de respetarse mutuamente la vida; si en la doctrina de la Iglesia «la vida sólo es de Dios» en el sistema racionalista, «la vida es de cada uno de los seres», y nadie puede atacarla, sin perturbar un orden social basado en la convivencia y en el ejercicio del derecho. Ciento cincuenta años de liberalismo, a fuerza de aprobar Códigos y de difundir enseñanzas, parecían haber conseguido la aceptación de esos principios con todas sus consecuencias. Por eso, a mayor civilización y a mayor cultura, correspondía un valor más alto de la existencia del hombre; y cuando ese valor disminuía, se rebajaba, perdía cotización, no podíamos menos de concluir que la sociedad en que tal fenómeno se estaba produciendo, retornaba a la barbarie y al primitivismo: por lo tanto abandonaba las vías verdaderas de la civilización y desandaba todo el camino adelantado a partir de las tribus antiguas y de los pueblos elementales.

Hace ya unos años, los grupos anarquistas, que siempre tuvieron refugio y aliento en España, aunque en proporciones reducidas, dieron en poner en práctica el sistema de la «acción directa» consistente en el «pistoletazo y tente tieso». Fué la época del terrorismo barcelonés y del asesinato de patronos, técnicos y obreros disidentes, en las calles de la Ciudad Condal. Pero entonces se trataba de una minoría, cuyos desmanes y audacias eran condenadas por el Poder público y por la sociedad entera, sin distinción de izquierdas, de centro y de derechas. Ante cualquier atentado, el horror nacional lanzaba sus clamores pidiendo ejemplares castigos para los asesinos. Hoy, en cambio, infortunadamente, el fenómeno es infinitamente más vasto y el horror nacional mucho más chico y menos sincero.

Si se hiciera una comparación—en caso de que ello fuese posible—entre el número de pistolas que había distribuídas por toda España y las que hay en la actualidad, las cifras con que se nos revelaría la criminosa realidad de hoy serían aterradoras. No se trata de las que han sido entregadas con la correspondiente licencia de la Dirección General de Seguridad o de los Gobernadores de las provincias; eso es lo menos. Solamente piden licencia de uso de armas los que no piensan emplearlas jamás, o los que, a lo sumo, tienen la intención de defenderse **in extremis**, o sea, en casos desesperados, para no ser víctimas de un acto de pistolerismo. En cambio, ninguno de los que quieren la pistola para matar, sin esperar a ser agredidos, para saciar una sed de venganza, para cumplir la orden de una organización política, o para liquidar un pleito al margen de la ley, se cuidan mucho de no dejar firma suya e instancia ni solicitud de ninguna clase. El candestinaje de la compra de armas es enorme, y no ha encontrado la autoridad medio eficaz de ponerle coto, pese a las sanciones que el legislador señala para los que sean sorprendidos portando pistola, revólver o cualquier otra arma con la que se pueda atentar contra la vida de los ciudadanos.

Por otra parte, la costumbre de ir armado, que hasta hace poco estaba limitada a un sector muy pequeño de la población española, precisamente a aquel que vivía cerca de los bajos fondos sociales, se ha ido ensanchando y en la actualidad alcanza a zonas de la sociedad que parecían haberse olvidado por los siglos de los siglos de todo lo que supusiera agresión, combate, polémica a tiros. Hombres de negocios, jóvenes pertenecientes a la alta burguesía, técnicos que tienen relación directa o indirecta con la industria, abogados, se creen en la necesidad de comprarse su «Star» o su «Parabellum» y muestran orgullosos el pistolón que poseen, con el aditamento de los cargadores de repuesto Todo se vuelve hablar de milicias, de «dar gusto al dedo», de organizaciones secretas para defenderse contra el marxismo o para acabar con el fascismo... Esto, en fin, es desolador. Si no pasa de contituir una enfermedad pasajera, un mal transitorio, ¡quiera Dios curarnos pronto y ponernos en el camino de la convalecencia! Pero si así hemos de continuar viviendo, ¡qué espantosa regresión la de la sociedad española, qué retroceso a los tiempos en que este país era una verdadera nave cargada de locos!

El quinto mandamiento de la ley de Dios es el más olvidado de los españoles. Al «no matar» se contesta por todas partes: —«Ya no nos queda más recurso que arreglar los asuntos a tiros. Y el que más pueda, que se alce con el dominio».

Resumen: plena guerra civil, con las características que la guerra civil tiene en nuestro tiempo.

Madrid, 10 de mayo de 1936.

Manuel AZNAR

Personalidades republicanas tienen reuniones en casa de Alcalá Zamora para tratar de su actitud política

Imponen la ruptura de toda relación personal con aquellos elementos que formaron el Ministerio, la mayoría que votó, y sus coadyuvantes el día 7 de Abril. Referencia de lo tratado

MADRID, junio 2. (SE).—En casa del señor Alcalá Zamora se han reunido con éste los exministros señores Del Río, Zabala, Benayas y Urzáis, los diputados a Cortes señores Delgado, Benítez, Fernández Castillejo, Roldán y Rubio Chávarri, el ex diputado doctor Juarros, el ex secretario de la Presidencia de la República, señor Sánchez Guerra, y el secretario del partido progresista señor García Rodrigo.

La reunión, a la que han precedido y seguirán conferencias con otras personas de significación varia, pero inequívocamente republicana y templada, tenía por objeto aconsejar sobre la actitud política que debiera seguir el señor Alcalá Zamora.

De esta reunión se facilitó la siguiente referencia directa:

«Cada uno de los invitados expuso su parecer, en el sentido de que tal actitud ha de fijarse tan sólo a impulsos del deber, trazado éste por la posición que ocupara, en relación no acorde, por un lado, con los motivos, forma y circunstancias de su cese, y por otro, con la situación que atraviesa España. Bajo el primero de esos aspectos, consideraciones elementales de inexcusable dignidad aconsejan el renunciamiento a buscar y aun aceptar cualquiera otra posición de Gobierno e imponen la ruptura de toda relación personal con los elementos que formaron el Ministerio, la mayoría que votó y sus coadyuvantes, del 7 de abril. Parecería lógico un retraimiento absoluto, dedicado al estudio, dejando al tiempo la justicia histórica, que absuelve, condena, rehabilita y hace expiar. Pero coincidiendo en la insuperada gravedad de la situación nacional, el que fué designado legítimo primer Presidente de la República española juzga que debe a su país y al régimen incansable y desinteresada actividad para cooperar a que por segunda vez, con el menor estrago posible, se logre y encauce la convivencia nacional dentro de una solución constitucional, jurídica, democrática y republicana. Para llegar a esa difícil restauración del régimen votado el 12 de abril de 1931 trabajará el señor Alcalá Zamora junto a los reunidos, y en armonía con las otras fuerzas que asuman la tarea penosa de colocarse como esperanza de paz entre las contrapuestas de odio, agresión y dictadura.

Esta actitud será explicada al público sin prisa ni retardo, cuando sea posible y oportuno atender los requerimientos a tal fin recibidos».

LO QUE DIJERON UN DIPUTADO REPUBLICANO Y OTRO SOCIALISTA EN UN MITIN EN GIJON

GIJON, junio 2. (SE).—Se celebró en el campo del Molinón un mitin organizado por el Frente Popular, y en el que hablaron, entre otros, el ex diputado don Carlos Martínez y el diputado socialista don José Andrés Manso. La concurrencia fué muy numerosa.

El señor Martínez dijo que era preciso entrar en acción para realizar el programa del Frente Popular. Enumeró la crisis de valores doctrinales y procedimientos tácticos que se manifiesta en el partido socialista, y que se reflejan en el Frente Popular. Dice que los partidos republicanos no pueden hacer propaganda revolucionaria por sistema; pero tampoco pueden ser un freno a la transformación de la vida social, que sigue su marcha. Por eso la posición de los republicanos es la de realizar una labor impuesta por la realidad histórica de España para consolidar una República liberal y democrática. Agrega que la clase trabajadora debe cooperar a la realización del programa del Frente Popular y no debe decir que los republicanos faltan a sus deberes, pues se va cumpliendo el programa trazado.

El señor Manso dice que la clase obrera no siente desvío ni frialdad hacia el Frente Popular, que es para los republicanos un fin y para el proletariado un medio que los acerca al logro de su aspiración de un régimen fundamentalmente socialista. Lo que ha pasado en el partido socialista es que llegó a situación tal, que ve que no puede conseguir sus fines encuadrado en un régimen republicano y tiene que emplear medios propios para llegar a su finalidad histórica.

El ministro de instrucción reconoce la importancia que tuvieron "en otro tiempo" las escuelas de religiosos

La sustitución de la enseñanza religiosa por la laica se viene intensificando en las diversas localidades españolas, si bien con la enérgica protesta de los padres y los alumnos

MADRID, junio 2. (SE.)—Una moción presentada por las derechas en las Cortes, tendiente a retardar la sustitución de la enseñanza religiosa por la laica, hasta que el ministro de Instrucción Pública tenga completos detalles sobre el alcance que puede darse a la reforma sin perjudicar a las necesidades escolares, fué combatida por el señor Jarnés en el Parlamento. La proposición de las derechas establecía la suspensión inmediata de la sustitución del profesorado religioso por el laico, mientras juntas compuestas por padres de familia y grupos culturales de las localidades afectadas, informan sobre la situación en ellas para impedir la interrupción de las faenas escolares donde no puede hacerse la sustitución adecuadamente.

El ministro del ramo, señor Barnés, insistió en que «la ley debía cumplirse con prudencia y discreción, sin perjudicar los intereses de nadie», agregando: «Yo no puedo negar la importancia que las órdenes religiosas tuvieron en un tiempo en la educación nacional, pero ya han pasado de su momento de utilidad. Me propongo la creación del mejor sistema posible de enseñanza oficial, para que ella sola sea suficiente a satisfacer las necesidades de todos los ciudadanos que deseen estudiar.»

Entre tanto, la sustitución de profesores religiosos está siendo llevada a cabo en toda España. Un mensaje de Bilbao informa que cuando el inspector de Instrucción primaria presentóse en Baracaldo a hacerse cargo de una escuela regenteada por unas religiosas, éstas no hicieron resistencia alguna, pero las escolares y sus madres que se habían reunido en la escuela adoptaron una actitud violenta, lanzándose a la calle en manifestación de protesta. Guardias de Asalto y policía tuvieron que cargar varias veces contra los grupos de mujeres y niñas, disparando algunos tiros antes de lograr dominar el motín.

Según informes de Valencia, enfermeras no-religiosas han reemplazado en el manicomio provincial a las hermanas de la Caridad que llenaban esa función.

CONTRA LA CRISIS DEL CAMBIO

MADRID, junio 2. (SE.)—El gobierno ha adoptado varias excepcionales medidas para remediar las dificultades extremas del problema de los cambios extranjeros y tratar de obtener una balanza de comercio favorable al país.

El ministro de Hacienda ha presentado dos proyectos de ley al Congreso, que éste aprobó. El primero aprueba el recibo por el Estado de 25.200,000 pesetas oro sin interés en el Banco de España para sostener la intervención oficial en el mercado de cambios.

El otro decreto autoriza al gobierno a elevar temporalmente la tarifa que grava la glucosa, el cacao, el café, el té, la yerba mate y los demas productos derivados de ellas, en veinte por ciento sobre la actual tarifa. El gobierno también será autorizado por este decreto a levantar las tarifas sobre cualesquiera otros productos «excepto los protegidos en cuanto a cantidad importada por tratados comerciales.

El continuo balance desfavorable de España ha producido la tremenda escasez de cambio extranjero, necesitado por los importadores para pagar sus pedidos. El total de lo adeudado por el país en cambios extranjeros fué calculado por el exministro monárquico, señor Calvo Sotelo, en 1,800.000,000 de francos, ascendiendo entre esa suma el crédito debido a los Estados Unidos a treinta y seis millones de dólares y estando las remisiones ordinarias a ese país retrasadas en 420 días. Se espera la concesión de créditos para pagar noventa pedidos indispensables de materias primas como algodón en bruto, pero el pago de todos los demás artículos importados de los Estados Unidos tendrá que esperar.

LA CAMPAÑA POR EL ESTATUTO GALLEGO

VIGO, junio 2. (SE.) —La campaña para preparar el plebiscito sobre el Estatuto gallego, se inició el domingo con una serie de mitines monstruos en Chantada, Paradela y Caldas de Reyes.

Derechistas e izquierdistas han decidido tratar de obtener una autonomía regional al amparo del proyecto del Estatuto ya aprobado. Todo induce a creer que cuando se vote el plebiscito, fecha que todavía no ha sido determinada, el voto a favor será casi unánime.

LA EVITACION DE LA REVOLUCION

MADRID, junio 2. (SE.)—El ministro de Justicia, en una conversación amistosa con los periodistas, manifestó que «el objetivo de los partidos republicanos es realizar el progreso social sin necesidad de recurrir a la revolución.» «Para este propósito, agregó el ministro, necesitamos manos libres y amplitud de movimientos, sin los cuales caeremos fatalmente en uno de etsos dos extremos: o el fascismo o la revolución proletaria extremista».

El ministro censuró a los extremistas por proyectar la revolución. «Se hallan dentro del círculo vicioso. Todavía continúan en ideología de la revolución de 1917, mientras en Rusia misma la política de Dimitrov de colaboración con la pequeña burguesía de los países capitalistas, es todavía propagada y seguida.» El ministro declaró que consideraba los desfiles de extremistas con uniformes y camisas de colores, como «juegos de chiquillos», y terminó diciendo: «Tarde o temprano todos se convencerán de que la pequeña burguesía es el cimiento de todos los regímenes democráticos».

EL GRAN RABINO BARCELONES REGALA LAS TABLAS ASTRONOMICAS DEL REY DON PEDRO EL CEREMONIOSO

BARCELONA, junio 2. (SE).—El consejero de Cultura, señor Gassol, ha facilitado una nota, diciendo que el gran rabino de la sinagoga de Barcelona acaba de ceder generosamente a la Biblioteca de Cataluña un texto hebraico de las tablas astronómicas del rey Pedro el Ceremonioso, del siglo XIV. Con este motivo, el consejero subraya este loable ejemplo, que viene a enriquecer con una notable aportación el patrimonio bibliográfico de Cataluña.

ACCIDENTE AUTOMOVILISTICO

EL FERROL, junio 2. (SE).—El automóvil de turismo que conducía Jesús Cavada, y que se dirigía a Cedeira, se estrelló contra un árbol a causa de fallarle la dirección.

Resultó muerto el industrial Tomás Valero Somozo, de cincuenta y dos años. Su esposa, doña Luisa Peña, sufrió la fractura del cráneo, gravísima. El conductor resultó herido de menor importancia.

PILOTO AVIADOR ESTRELLADO

MADRID, junio 2. (SE.)—El capitán aviador de infantería, don José Cardona, murió estrellado ayer cuando el aeroplano que piloteaba se desplomó desde una altura de 2,500 metros en el aeródromo de Carabanchel.

Irán a la huelga en las obras del puerto barcelonés

Nueve barcos de carga se hallan anclados en Vigo a causa del paro existente

BARCELONA, junio 2. (AP.).—Los obreros de la junta de obras del puerto, celebraron hoy una reunión en la que acordaron declararse en huelga, el jueves próximo, si antes de ese día, no se les abonan los jornales correspondientes a los días que estuvieron en huelga, así como si no se les conceden las mejoras que pusieron fin al anterior conflicto.

HUELGA DE ESTIBADORES, EN VIGO

VIGO, junio 2. (WP.).—Desde hace varios días se hallan en huelga, los obreros de carga y descarga, afiliados al Sindicato Unico de Transportes marítimos y, por esta causa, se encuentran fondeados en bahía, nueve buques de cabotaje, que no han podido descargar las mercancías.

La paralización del comercio de cabotaje causa grandes perjuicios a toda la región notándose gran escasez de muchos artículos de primera necesidad.

Las autoridades se dedican, activamente, a buscar rápida solución al conflicto.

Lea ¡ALERTA! al mediodía.
Un periódico al alcance de todas las mentes y todos los bolsillos

UNGUENTO MONESIA
ABRE, ENCARNA Y CIERRA, DIVIESOS, GOLONDRINOS, LAMPARONES, SIETECUEROS, UNEROS, PANADIZOS, LOBANILLOS, GRANOS Y CURA, LLAGAS, ULCERAS, TIÑA Y DEMAS AFECCIONES DE LA PIEL
60 AÑOS DE CURAS MARAVILLOSAS

CUIDADO con las IMITACIONES

TOS
CATARROS
BRONQUITIS

Solución Pautauberge
DE VENTA EN TODAS LAS FARMACIAS
DISTRIBUIDORES
E. ROELANDTS e HIJOS, S. A.
Presidente Zayas No. 20. Tel. M-2911. HABANA

M.E.C.D. 2016

PERDIERON LOS YANKEES EL PRIMER JUEGO DE LA SERIE CON EL CHICAGO

COMIENZA HOY EN EL GRAN STADIUM TROPICAL EL CAMPEONATO DE LAS FUERZAS ARMADAS

SPORTS — DIARIO DE LA MARINA — SPORTS

PAGINA CATORCE — LA HABANA, MIERCOLES, 3 DE JUNIO DE 1936 — AÑO CIV

DESDE EL BULL PEN

El día atareado de Tony Lazzeri

Por GALI

NOTA:—Esta columna contiene hoy la historia del match donde Tony Lazzeri disparó sus tres home runs y el tribuey para empujar 11 carreras por un nuevo record de la Liga Americana, como una cortesía del columnista al fanático Juanito Olano, alumno de la Academia de Inglés de Nelson Pinochet.

Hace justamente semana y días, la edición de 1936 de los New York Yankees dispuso de los Atléticos de Filadelfia con un score de 25x2 para asombrar al mundo basebolero, y en medio de los fuegos artificiales que se produjeron, un veterano del game, Antonio Michaelangelo Lazzeri, se destacó notablemente, resultando la figura más importante del encuentro.

Antonio disparó esa tarde tres home runs, dos de ellos con las bases llenas y pegó un triple hacia lo último del field, que no fué home run por la sencilla razón de que la pelota, después de dar en las cercas del left, cayó nuevamente en el parque, en lugar de introducirse en los stands del sol.

Como resultado a esa labor, el veterano italiano, que llegó a New York procedente de la Costa del Pacífico en 1926, impuso las siguientes marcas:

1.—Al disparar dos home runs con las bases llenas en un mismo game, rompió el record de Babe Ruth, que había logrado esa hazaña en dos partidos distintos de un doble header.

2.—Habiendo conectado siete home runs en cuatro matches consecutivos, Tony mejoró la marca de seis, sostenida por Ruth, Kenneth Williams, Chuck Klein, Jimmy Bottomley, George Kelly y Bill Terry. (Babe Ruth bateó una vez siete homers, pero necesitó cinco matches para hacerlo—uno más que Tony.)

3.—Al disparar seis home runs en tres games, Lazzeri impuso otra marca de importancia.

4.—Al empujar 11 carreras con sus batazos—cuatro con el primer home run, cuatro con el segundo, una con el tercero y dos más con el triple, Lazzeri mejoró la marca de carreras empujadas sostenida por Jimmy Foxx, y se quedó a una del record de las Mayores, que es de 12, estando en poder de Sunny Jimmy Bottomley.

Como resultado también a las actividades de los Yankees en ese juego, los expertos descubrieron las siguientes marcas adicionales:

1.—Al acumular 11 home runs en dos encuentros consecutivos—seis en el match dominical y cinco en el partido del día anterior—los Yankees barrieron con la marca de nueve que ellos mismos habían establecido en el año 1930

2.—Al acumular 18 home runs en sus últimos seis encuentros, impusieron otra marca.

3.—Al anotar 25 carreras, impusieron el record moderno de carreras anotadas en un desafío regular de nueve innings.

4.—Lazzeri igualó también la marca sostenida por otros players, de lograr tres home runs en un encuentro.

5.—Con las 25 carreras de ese día, los Yankees elevaron su total de los tres últimos games a 52, lo cual impuso otro record.

6.—Los pitchers del Filadelfia les regalaron un total de 16 bases por bolas en el juego, imponiendo otra marca.

7.—Por último, al lograr un total de 107 bases en tres desafíos, los Yanks rompieron la marca que ellos mismos habían impuesto anteriormente.

Para completar, solo nos falta añadir el score del game, que no se ha publicado en la Habana, debido a que los diarios de los lunes sólo dan el resultado de los games de las Mayores, sin incluír los box-scores.

Este box-score, donde podrá verse la labor realizada ese domingo 24 de mayo por los nuevos Rifleros de Ruppert, es:

NEW YORK	V.	C.	H.	O.	A.	E.	FILADELFIA	V.	C.	H.	O.	A.	E.
Crosetti, ss.,	6	2	2	3	5	0	Finney, 1b. ..	3	1	2	5	0	0
Rolfe, 3b.,	4	2	0	3	2	0	Dean, 1b. ...	1	0	1	0	0	0
DiMaggio, lf.,	7	2	3	2	0	0	Warstier, 2b.	2	1	1	3	3	0
Gehrig, 1b. .	4	3	2	7	0	0	Peters, ss. . .	1	0	0	1	0	0
Dickey, c. ..	5	3	2	3	0	1	Moses, cf. ..	4	0	0	4	0	0
Chapman, cf.	2	4	2	2	0	0	Puccin'li, rf .	3	0	1	1	0	0
Selkirk, rf. .	5	3	1	2	0	0	Higgins, 3b. .	4	0	1	3	1	0
Lazzeri, 2b. .	5	4	4	2	1	0	Johnson, lf. .	2	0	0	1	0	0
Pearson, p. .	5	2	3	0	1	0	Mailho, lf. ..	2	0	0	2	0	0
Jorgens, c. ..	1	0	0	0	0	1	News'e, ss. 2b	4	0	0	1	4	0
Saltz'ver, 1b.	1	0	0	3	0	0	Berry, c. . .	4	0	0	6	0	0
							Turb'le, p. .	0	0	0	0	0	0
							Dietrich, p. .	1	0	1	0	0	0
							Niemiec x, ..	0	0	0	0	0	0
							Bullock, p. ..	0	0	0	0	0	0
							Fink, p. . . .	0	0	0	0	0	0
							Upchurch, p.	1	0	0	0	0	0
							Hayes, xx. ..	1	0	0	0	0	0
Total	45	25	19	27	9	2	Total	33	2	7	27	8	0

x Bateó por Dietrich en el 4to. — Filadelfia . . . 200 000 000— 2
xx Bateó por Upchurch en el 8o. — New York . . . 050 651 260—25

Empujadores: Higgins, Lazzeri (11), DiMaggio (3), Gehrig, Dickey (2), Croseti (3); Two-base rhits: DiMaggio, Chapman (2), Dean. Three-base hits: Dickey (2), Lazzeri; Home runs: Lazzeri (3), DiMaggio, Crosetti (2); Double plays: Newsome, Warstier y Finney; Crosetti y Gehrig;. Quedados en bases: Filadelfia 7; New York 9; Bases por bolas: Turbeville, 5; Pearson, 3; Dietrich 6; Bullock, 4; Upchurch 2. Struck out: Dietrich 3; Pearson, 3; Upchurch, 2. Hits: a Turbeville, 1 en 1-1/3 innings; a Dietrich, 6 en 2-2/3; Bullock, 1 en 1/3; Fink, 3 en 2/3; Uuchurch, 8 en 4. Wid pitchers: Pearson, Bullock (2). Pierde: Tuberville. Umpire: Summers y Johnston. Time: 2:34.

Se inaugura esta tarde en La Tropical el campeonato de base ball de las Fuerzas Armadas

Los campeones del Sexto Regimiento, jugarán en el primer turno contra el team del Séptimo, y después tendremos en acción al team de la Marina contra el equipo del Quinto Regimiento

EL TENIENTE CORONEL GALINDEZ LANZARA LA PELOTA

(POR EL CABO DE GUARDIA)

Esta tarde quedará inaugurado, en el Gran Stadium Cerveza Tropical el segundo Campeonato de base ball de las Fuerzas Armadas de la República.

El teniente coronel Galindez, Presidente de la Liga, lanzará la primera bola y el señor Julio Blanco Herrera entusiasta deportista, Presidente de la cervecería «La Tropical» batearán la pelota para lo cual viene preparándose.

Dos bandas de música amenizarán el espectáculo, así como el desfile hasta el asta del jardín central, a cuyo acto asistirán ls cinco clubs, con uniformes nuevos.

A las doce y media—según creen los organizadores— se efectuarán las ceremonias y a la una en punto ha de comenzar la contienda, batiéndose los Campeones del Sexto Regimiento, que dirige el capitán Quirino Uria con el team de la Cabaña.

Los probables pitchers son: Oscar Campos por los del Columbia, por los de la Cabaña, «Pimpy» Valiente.

En el turno del cierre, Marina Constitucional y Regimiento Martí, Los pitchers serán: por los marinos: Lecubert o Julián García; por los «martinianos», Silvio Romero que si viene en forma es difícil derrotarlo.

LOS TEAMS

Los componentes de los teams son los que siguen:

TEAM DE LA POLICIA NACIONAL.
Teniente Abelenda, V. Tesorero.
Juan T. Ledón, Manager.
Julio Bardinas Trainer
Juan Garzón, Felipe Sierra Bartolo Garriga, infielders.
Andrés Fiallo y Cristóbal Jorrín, outifielders.
Ramón Suárez, Ramón Hernández y José tero, infielders.
Lázaro Amador, Juan Eckelson, Carlos Eckelson. Ignacio Ruiz, Evelio Mata, pitchers.

TEAM DE LA MARINA DE GUERRA CONSTITUCIONAL
Capitán José F. Fernández, Director
Sargento Manuel Dávila . Manager.
2do SE INAUGURA spor. Emilio
Jorge Estrada, Mariano Abreu, Félix Méndez, Ernesto Vélez, Manuel Docal, Remigio Vega, Reinaldo Castillo y Santiago O-Hallorans, infielders.
Luciano Martín, Emilio García, Gregorio Dávila y Lorenzo Cordero, outfielders.
Mario Lecubet, Julián García, Octavio Cabrera y José M. Valdés, pitchers.

TEAM DEL REGIMIENTO NO. 5, MARTI
Teniente Tulio Figarola, Manager.
José Mantilla, Ignacio Abreu, Virginio Arteaga, Ramón Rojas, Juan Bonachea y Alejandro Gómez, infielders.
Antonio Chenlque, Severo Monal, Toti Calderón, Pedro González, Armando Mantilla y Armando Torres, outfielders.
Gonzalo Guerra, Silvio Romero, Fernando Fajardo, José Maite y José Peuw. pitchers.

TEAM DEL REGIMIENTO NO. 7. LA CABAÑA.
Teniente Amores, Delegado managers.
Cristóbal Cabrera, José Sánchez y León, Ramón B. Linares, Benigno Fuentes, Roberto Ubiñe y Lázaro Bonzález, outfielders.
Guillermo Morales, Gonzalo Hernández, Alberto González, Juan H. Menocal, Encarnación Pérez y Andrés Rufo Valdés, infielders.
Evaristo Fawler, Raúl Valdés, Ceferino Valiente y Rogelio Linares, Eladio Martínez y Robustiano Carrasco, pitchers.

TEAM DEL REGIMIENTO NO. 6. 4 DE SEPTIEMBRE
Capitán Quirino Uría, Delegado manager.
Juan Jiménez, Pedro Gutiérrez, J. García, Ramón Fraga, Pablo A. López Luis López y Brigido Ferrer infielders.
Sigilfredo Jiménez, Raimundo Veitía,9 Roberto Puig, Ramiro Herrera, Angel Calderón, Julián Acosta y Pastor Hernández, outfielders.
Mario García, Oscar Campos, Antonio Fraga, Oscar Ruiz, y Pedro Cruz pitchers.

Fueron comisionados para organizar los festejos el comandante Tandrón, el teniente Abelenda y el teniente Fajardo.

JUEGA EL SABADO EL ADC CON LA ESC. DE COMERCIO

El equipo de Tino Argimón ha de enfrentarse con O. Ruiz y los escolares con Mendizábal

Dos grandes programas anuncia para esta semana la Liga Social de Amateurs para sus terrenos del Stadium de la Tropical y el Ferroviario en opción al campeonato de verano de 1936

Según el schedule combinado, el sábado tendremos una fiesta simpática en el campo de don Julio Blanco Herrera, apareciendo en el primer turno de la misma el gran choque del ADC con el team de la Escuela de Comercio, que podrá trabajar esta semana con Remigio Vega en la antesala, Docal en la inicial y Oscar Ruiz en el box.

Esta es la segunda vez en la temporada que los adeceistas miden sus fuerzas con los escolares, y en esta ocasión los muchachos de la Escuela prometen una mejor exhibición que en la primera ocasión que se enfrentaron, cuando un mal fielding del right field del club, sobre un batazo de Estévez que se transformó en tribey, convirtió una aparente victoria en derrota de 5x4.

Con Ruiz, en el box los escolares prometen triunfar y no se preocupan en lo absoluto si Juanillo Mendizábal ha de pitchear o no por los muchachos que comanda Tino Argimón.

El segundo game del sábado cubre a los equipos de Luz Caballero y la Acción Republicana, donde podrá verse otra bonita exhibición de base ball especialmente si el ADC resulta batido en el primer turno.

El programa dominical, que se efectuará probablemente en los terrenos del Ferroviario, debido a que hay foo ball en La Tropical, comprende los siguientes games:

2:00—D. Hacienda vs. E. Comercio.
4:00—Havana Electric vs. Acción Republicana.

En Artemisa jugará el team del ADC.

Lea ¡ALERTA! al mediodía. Un periódico al alcance de todas las mentes y todos los bolsillos

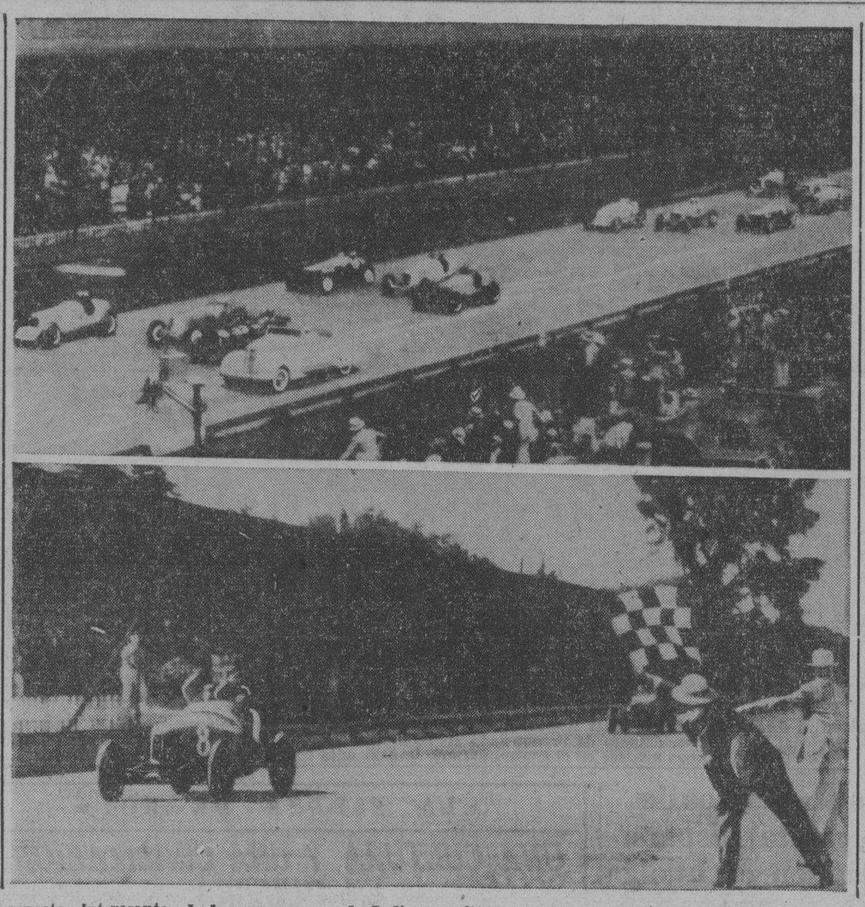

Dos aspectos interesantes de la gran carrera de Indian apolis, en la que Lou Meyer estableció un nuevo record. Meyer ganó por tercera vez la gran justa de autos, de mostrando una pericia formidable.

TRECE EJEMPLARES INSCRIPTOS PARA EL HANDICAP DE MANAÑA

Se espera una carrera de enorme importancia, donde los pur sangs han de correr todo lo que puedan. En la primea carrera saldrán a la pista varios favoritos de los fanáticos

Ocho ejemplares de los trece magníficos pur sangs inscriptos para el handicap «Radio Philco», que ha de tener lugar mañana en nuestro hipódromo, como número principal del excelente programa que ha de desarrollarse, se enfrentarán con el starter José Ramón Carvallo Daza y los auxiliares de éste, en busca de los 360 pesos del premio y las cuotas de inscripción.

El Figurín ha inscripto dos, Arctic Land y Kink-s Minstrel; el Aevos Stable tres, Dome, Meeting Place y Quidam; el señor San Pedro dos, Pinluck y Pordina y además han pagado su cuota los dueños de los siguientes ejemplares: Bobby Buxton, Happy Hopes, Line Drive, Nonpartisan, Pops Betty y Seminole Queen.

NO HAY QUE CONTAR SU ULTIMA

No debe tomarse en consideración la última carrera de Quidam. Su trainer nos afirmó antes de la carrera que no creía que ganara la hija de Noel, poque el fango pegajoso del domingo último no ha sido nunca del agrado de esa potranca.

Usualmente se cometen errores al clasificar caballos fangueros, y de ésto hemos hablado en muchas ocasiones. Hay los que prefieren el track good y no corren los demás tipos de pista; hay los que prefieren el lento y corren también el pesado, pero no hacen nada en el «sloppy» y en el «good» y así sucesivamente. De modo que hay que estar seguro qué tipo de pista alterada negocia cada ejemplar y es por ello, que cuando el track cambia de seco y ligero a cualquier otro tipo alterado, las selecciones resultan dificilísimas, especialmente porque hay que hacerlas con varias horas de anticipación al momento de celebrarse las justas y no hay en el mundo quien pueda adelantar cómo ha de estar al día siguiente una pista que acaba de afectarse por algunos aguaceros.

DECIAMOS QUE....

Decíamos que no debe tomarse en cuenta la última de Quidam. Si el track continúa mejorando, es seguro que la hija de Noel haga un excelente papel mañana jueves, pero debe tomarse en consideración a King-s Minstrel si éste resulta favorecido por el sorteo.

El valioso hijo de Royal Minstrel probó en su anterior que esa competencia le hacía falta y que en la próxima habrá que temerle mucho. Corto en esa competencia llegó a situarse hasta a la cabeza de la procesión, pero se cansó y al marchar por la parte más pesada del track duró menos que si hubiera corrido por mejor lugar.

Bobby Buxton será objeto de interés si logra competir por que tras su triunfo fácil del domingo derrotando a algunos de los que han de luchar por los más altos honores mañana, es lógicamente un candidato fuerte, aun en el caso de que el track mejore.

HAPPY HOPES

Aunque Happy Hopes no tenía el más mínimo chance de ganar cuando el puntero llegó al poste del furlong, es de advertir como redujo la ventaja de sus rivales de la cabeza de la recta final a la meta el hijo de Cudgel. De quince largos y medio que le llevaba Bobby Buxton en aquella situación, la ventaja final fué de seis largos solamente en un track que si bien negocia aceptablemente la estrella del Riverside Stable, no es el más apropiado a sus condiciones de finalista fuerte.

Si Happy Hopes mejora ligeramente habrá que contar con él al final, especialmente por que si hay varios punteros en la carrera, el combate policial lógicamente hará perder energías a los que disputen la presidencia en los primeros tramos, por lo que se podrá esperar una batalla terrible en el furlong último de esta carrera.

Grandiosa será la fiesta hípica de mañana, jueves, en la que se destacará la competencia que hemos comentado brevemente.

UN RIVAL MUY PELIGROSO...

El hombre que se le ha opuesto a Johnny Cruz, es sin discusión de ninguna clase, el más peligroso de cuantos hay en Cuba actualmente. Nos referimos a Joe Pedroso, reciente conquistador por la vía del knock out del Baby Oriental. Pedroso, que se encuentra bajo la experta dirección de «Pincho» Gutiérrez, reune todas las facultades necesarias para sustituir a Chocolate. Boxea como Dios manda; es ligero, agresivo, valiente hasta la temeridad; asimila, pega con ambas manos y posee un «hook» izquierdo al hígalo, que le conquistará una verdadera cadena de knock outs. Joe Pedroso subirá al ring el sábado, con una gran ventaja, no tiene que hacer peso y por consiguiente, subirá en la plenitud de su fortaleza...

Sixtico Morales y el soldado Molina serán los combatientes del otro star bout diez rounds; K. O. Mendivia; Baby Luis; Antonio Avia, figuran también en el programa.

¿Joe Pedroso le ganará tambiéna Cruz por K-Out?

El conquistador del Oriental amenaza con derribar al que viene con cartel de Europa

La reaparición de Johnny Cruz, anunciada para el próximo sábado día 6, constituye la nota más saliente de la hora actual. Más de cinco años alejado de Cuba, Johnny Cruz fué lo bastante exótico o impresionante, para que su recuerdo perdure todavía. No hizo más que llegar, exhibió sus documentos donde probó que no había estado ocioso y que por el contrario, había conquistado muy buenos triunfos y todo el fanatismo local está interesado en verlo nuevamente; máxime, cuando el Johnny que nos devuelve la Vieja Europa, es completamente distinto del que salió de Cuba; más serio, más hombre, más hecho, mucho más fuerte y deseoso de trabajar... Sus entrenamientos en Miramar Garden, son sin disputa de ninguna clase, la mejor propaganda que el mismo se viene haciendo. Podemos calificarlos como impresionantes...

Nuevos drivers aparecerán en las carreras de autos que se darán el próximo sábado día 6

Héctor Becker se inscribió con un nuevo carro y parece convencido de que ha de salir airoso. Designados los miembros del Jurado. Aparecen inscriptas distintas señoritas. Detalles

Dos nuevos corredores se han inscripto para tomar participación en las grandes carreras de automóviles que se han de efectuar el próximo sábado 6, y domingo 7 por la noche en el Gran Stadium Cerveza Tropical. El entusiasmo crece por momentos y son muchos los drivers que de haber tenido oportunidad o medios, hubieran también preparado sus carros especiales para el quinto de milla.

Héctor Becker, corredor cubano muy arraigado en asuntos de carreras de automóviles, quien recientemente regresó de los Estados Unidos, donde participó en varias pruebas del quinto de milla, estuvo ayer en las oficinas del Comité Nacional de Carreras de Automóviles y se inscribió con su nuevo carro, que con toda seguridad ha de gustar mucho a los amantes de la velocidad. Becker tiene la seguridad de que en ambos días de competencias, logrará lauros que lo llevarán a la victoria.

El señor Gradaille, de Cienfuegos, envió un telegrama al Comité Nacionaual de Virtudes 38, solicitando la inscripción de un carro de 4 cilindros nal de Carreras de Automóviles, sique se ajusta a las medidas especificadas en las bases de estas competentencias. También manifiesta el señor Gradaille que de la Perla del Sur vendrá una magnífica excursión para presenciar las carreras durante el sábado y el domingo. Posiblemente Gradaille represente a Santa Clara con su carro, en la Carrera de Provincias que será otro de los números más interesantes de este programa.

INSCRIPTAS VARIAS SEÑORITAS

La señora María Antonia Giner de Helbig, organizadora de la parte correspondiente a las damas en las pruebas de velocidad, tanto de automovilismo como de motociclismo, nos ha manifestado que hasta ahora se encuentran inscriptas las siguientes señoritas, para demostrar su pericia al frente de un timón stock. Ellas son Elena Mata, Adriana Lirio y Loló Mata.

Se espera que de un momento a otro haya más inscripciones para las justas femeninas. La señora de Helbig, además de participar en la competencia de automovilismo, lo hará también en la de motocicletas.

MIEMBROS DEL JURADO

El Comité Nacional de Carreras de Automóviles, que preside nuestro compañero Bienvenido Madan, ha designado como Presidente del Jurado, que actuará en estas competencias, al Coronel Ignacio Galíndez, figurando también en el mismo el Teniente Coronel Leal; el Comandante Ascencio; el Capitán Emilio Solórzano, antiguo famoso driver de carreras, y también los señores Manolo Rivero y Ernesto Carricaburo, que fueron estrellas del timón; y los señores Sammy Tolón y Fepe Andrés. Los señores miembros del Jurado, han de designarse ellos los puestos de jueces que han de ocupar durante las competencias.

Posiblemente de mañana a pasado se darán cuenta de las nuevas personas que han sido designadas por el Comité, como miembros de este jurado.

LOS CARROS DE STOCK

Continúan realizándose gestiones cerca de las agencias de automóviles radicadas en esta ciudad para que envíen el mayor número posible de carros a la exhibición que se efectuará en el Stadium Tropical en uno de los intermedios de las carreras de velocidad.

Fanático, concurre el sábado y el domingo al Stadium de la Tropical, donde por precios populares de 40 y 80 centavos, gozarás de un espectáculo de alta emoción. Tal como hace diez años acostumbrabas a presenciar.

Miguelín López retornó ayer al lineup de su team

Practicó ayer con los eléctricos el joven reecptor y se espera ocupe su puesto el domingo

Aparentemente perdonado, y con la falta olvidada, Miguelín López, notable catcher del club Cubaneleco, fué restituido ayer tarde el squad activo del team eléctrico por el manager Lopito, y esto concedió al joven receptor la oportunidad de tomar parte en las prácticas celebradas por el team en su home ground de Regla.

Con más entusiasmo que nunca, y convencido de que ceste año hay que hacerlo bien para poder ser seleccionado en el team de TODOS ESTRELLAS que representará a la Liga Nacional en el encuentro clásico del próximo cuatro de julio», Miguelín volvió ayer con enorme pimienta al squad, y mantuvo en verdadera movilidad a sus compañeros durante todo el training.

Lopito, que sabe cuando un ballplayer quiere jugar y cuando no, declaró después que «si Miguelín ponía interés y buscaba la manera de llevarse con todos sus compañeros, podría ser no sólo el mejor catcher de la Liga, sino una ayuda grande para el club»:

«Miguelín es uno de los mejores players que tiene el amateurismo, pero, jamás podrá ser de utilidad a un club si no busca la manera de llevarse con sus compañeros, procurando unir y mantener la armonía en el conjunto.»

Como Miguelín personalmente ha demostrado su interés en volver sobre sus pasos, ayudando al Cubaneleco como es debido, la impresión general de los simpatizadores del team eléctrico es que la novena se arreglará debidamente en el futuro, ganando sus matches con más regularidad.

Los Eléctricos se enfrentarán el domingo, en el primer turno del programa señalado para los terrenos del Vedado con el equipo del Yara, que ofreció una buena exhibición al jugar el domingo pasado con el Atlético.

Antoñico Mesa recibirá una nueva oportunidad para abrir el juego, pitcheando por los eléctricos, mientras Aguirre trabaja por el Yara.

El programa dominical es:

1:45—Cubaneleco vs. Yara.
4:00—Atlético vs. Teléfonos.

El segundo match verá al equipo del Atlético tratando de apoderarse de su segundo éxito de la season a costa del Teléfonos que posee «el team que todos tienen que derrotar».

Córdoba pitcheará probablemente por el Teléfonos, mientras Gustavito García abre por el CAC.

En los terrenos de Regla se celebrará el siguiente doble header:

1:45—Vedado vs. Hershey.
4:00—Regla vs. Fortuna

De este doble game tanto el Vedado como el Hershey necesitan triunfar para mantenerse en la lucha, razón por la cual deben ofrecer un buen game, y en el segundo se verá el gran partido del Regla con el Fortuna, en el cual ha de jugarse pelota fenomenal.

Puede que el mismo Agapito Mayor vuelva al box de los Blanqui-negros, que buscarán en esta salida su tercera victoria de la temporada, mientras los reglanos dependen de Ferrer.

Amateur Aces

—Un inning muy complicado.
—Donde perdió el Yara...
—El batting-order del CAC.

(POR DAN)

La historia completa del primer juego del domingo en los terrenos del VTC, que finalizó con un empate a cuatro carreras entre el Atlético y el Yara, se registró en la última excursión al bate del team yarista, en la que los anaranjados le brindaron a la trouppe de Felo Córdova, un chance magnífico de llevarse el game.

El inning lo inició el outfielder Marsal, quien recibió una base por bolas. Reyes salió a correr por él. Entonces, Zaldívar fué out en foul fly a primera, pero, Gustavito García cometió un wil-pitch, y Reyes llegó cómodamente hasta carrera. La carrera de la victoria estaba en tercera, con un sólo out. Y aquí se presentó la escena para que el Atlético perdiese el game y el Yara lo ganase.

A juicio nuestro, el manager Aguilera no quiso arriesgarse como era debido en esos instantes. Miguel ordenó que le dieran la base por bolas a Tiant, trabajando seguidamente a Díaz. Pero, nosotros hubiésemos llenado las bases, para buscar después el doble play.

Cierto que Gustavito García, un tanto dado a ponerse wild, podía perder el control y empujar después la carrera forzada; pero, en esos instantes podía esperarse otra cosa del hurler anaranjado, ya que había entrado en calor.

Una vez cometido este error basebolero—por lo menos, así lo consideramos nosotros —El Yara no supo aprovechar el panorama, y en lugar de ordenar un doble robo, que pudo haber cristalizado debido a que eran dos ex-juniors los que intervenían en la jugada, (catcher y short stop) se esperó pacientemente a que los acontecimientos dijesen la última palabra. Y vino lo imprevisto! El bateador produjo un rolling por el box, lento y mal intencionado, y el corredor de tercera, en lugar de correr rápidamente hacia home, al producirse el batazo, espera al desarrollo de la jugada para lanzarse en pos de la goma. Y, aun así se necesitó una gran tirada de Gustavito García y un gran out del catcher atlético para evitar la anotación!!!

x x x

En el décimo, el Atlético tuvo un gran chance de ganar y el tercer hitter del team echó a perder la oportunidad.

Perico Cardoso abrió ese décimo acto con un single por el left (regalo del jardinero que tenía en esos momentos el Yara en la posición). Carlitos Alvarez fué entonces a la goma con intención de sacrificarse, y se puso en dos strikes. En estas condiciones, un bate bueno como Carlitos—el tercero del team—no debió haber persistido en el bunt, ya que cualquier fallo costaba un out a su novena, pero, Carlos buscó la forma de sorprender a todo el mundo con el toque, y eso echó a perder la situación. Efectivamente, el toque salió foul y Carlitos fué out por primera, sin que Cardoso pudiese avanzar.

Aquí cambió totalmente la decoración y el juego escapó de las manos de los Tigres. Cierto que Nieto recibió una base por bolas, que puso la carrera de la ganancia en segunda, pero Trujillo se apuró mucho al batear y todo lo que pudo hacer fué, conectar un rolling por el short que dió lugar a un doble play.

Trujillo, incidentalmente, arranca lentamente del home-plate, viniendo a coger su velocidad a la mitad de la trayectoria. Esto es algo que pudiera arreglarse en las prácticas.

x x x

El team del Atlético, de esto no cabe duda, ha cambiado de rumbo, y ahora luce más potente que en sus dos primeras exhibiciones. El domingo no pudo derrotar al Yara, como muchos esperaban, pero, todo se debió a que los «breaks» le fueron en contra, aparte de que el Yara se presentó con un pitcher en muy buenas condiciones, que amarró corto a los batsmen del club. Pero, el Atlético tiene buen team, y muchos han de sufrir las consecuencias si no lo toman en consideración como es debido.

El manager Miguel Aguilera está barajando a sus players de manera que puedan proporcionarle el mejor batting-punch y aparentemente ha conseguido su fórmula. Sin embargo, si se nos dejase opinar en este sentido, recomendaríamos al mentor negrinaranja, un order al bate distinto al que puso el domingo pasado frente al Yara.

Este orden al bate debiera ser:
Pancho Vila, ss.
C. Alvarez, 2b.
Maciques, lf.
Nieto, 1b.
Germán Rodríguez, rf.
Cardoso, 3b.
Trujillo, lf.
Díaz, c.

Pancho Villa García es un buen ejemplar para el puesto de lead-offman. El chiquillo tiene buena vista, sabe esperar y debido a su estatura, puede sacarle buen partido a los strikes. Carlitos Alvarez, por su experiencia, debe ser el sacrifice-man del lineup, y Maciques, que parece con soltura en el swing, está bien para el tercer turno.

Nieto puede quedar en el cuarto, y después conviene colocar a Germán, que es un slugger.

x x x

Todo orden al bate tiene su tanda doble y un manager americano le dirá a usted que tan importante es el primer bate como el sexto, por eso colocamos a Perico Cardoso en esa posición, que está bateando y que sabe embasarse con habilidad. Trujillo puede ser el séptimo por ser, como Germán, un slugger que puede empujar cualquier carrera con un batazo largo, si Cardoso, abriendo una entrada, logra la inicial. Díaz es bueno para el octavo turno y después el pitcher.

El la forma en que está la batería actualmente, toda la fuerza de la misma está cargada en su primera parte, y después aparecen, en el segundo grupo, Pancho Villa, el catcher y el lanzador.

x x x

El Atlético, incidentalmente, dependerá en el futuro de Gustavito García y el pitcher Lapeira, que ha sido el único ganador del team. El manager Aguilera se propone darle bastante chance a Lapeira, en quien cree encontrar un pitcher excelente para los circuitos amateurs, ya que sin tener nada en la pelota, posee un control estupendo y la pasa siempre por el plate.

Un tipo mejorado de sujetador de cuello, creado especialmente para las nuevas Camisas. La extremidad de broche tiene un agarre especial de tensión que sostiene bien sin estropear la tela. Evita el desgaste rasgadura de los cuellos y presenta un aspecto decididamente elegante.

KREMENTZ

B. J. del Riesgo, *Representante*
Rayo No. 2, Habana

PROBABLES PITCHERS PARA HOY

NEW YORK, junio 2. (AP.)—Los probables pitchers para los juegos de hoy, miércoles, son:

LIGA NACIONAL

New York en Chicago: Hal Schumacher vs. Curt Davis.
Boston en Pittsburgh: Lanning vs. Bill Swift.
Brooklyn en San Luis: George Earnshaw vs. Leroy Parmelee.

LIGA AMERICANA

San Luis en Washington: Knott o Thomas vs. Newsom.
Detroit en Filadelfia: Eldon Auker vs. Ross.
Chicago en New York Babe Phelps vs. Monte Pearson.
Cleveland en Boston: Johnny Allen vs. Wesley Ferrell.

LIGA INTERNACIONAL

		C.	H.	E.
Rochester. . .	020 001 000—3	6	1	
Montreal . . .	302 003 00x—8	12	0	

Baterías: Klinger, Murray y Poland; Johnson y Tate.

Pierden los New York Yanks con el Chicago, 11x6

Pat Malone y Walter Brown no pudieron sostener la ventaja que les dieron en el primero

NUEVA YORK, junio 2. (AP).—Los Medias Blancas de Chicago permitieron hoy una ventaja de siete carreras a los New York Yankees y a pesar de eso les dieron alcance y los derrotaron con un score impresionante de 11 por 9.

Como el Boston y el Detroit ganaron, la derrota sufrida hoy por los newyorkinos fué de bastante consideración

Ted Lyons, que generalmente contiene a los Yanks, fué la víctima del rally newyookino en el primer inning pero, después de eso fué sustituido por C. Brown, y el New York quedó contenido

Pat Malone, empero, no pudo detener a los Chisox y pronto saltó del box.

Walter Brown, que le reemplazó en el box, cargó con la derrota cuando le hicieron dos costosas carreras en el octavo.

Di Maggio volvió a batear de hit hoy para elevar a 15 el número de desafíos consecutivos en que ha pegado safeties.

El score:

CHICAGO

	V.	C.	H.	O.	A.	E.
Radcliff lf. . . .	5	2	3	2	0	0
Kreevich, cf . . .	5	0	1	3	0	0
Haas, rf	3	0	0	8	0	0
Bonura, 1b	6	1	3	6	0	0
Piet, 2b	4	1	0	2	5	0
Hayes, ss	6	1	2	0	0	1
Dykes, 3b	5	2	3	2	1	1
Sewell, c	5	1	2	3	1	0
Lyons, p	0	0	0	0	0	0
C. Brown, p	5	3	3	1	0	0
Totales	44	11	17	27	7	2

NUEVA YORK

	V.	C.	H.	O.	A.	E.
Crosetti, ss . . .	5	1	2	1	2	0
Rolfe, 3b	5	1	2	1	5	0
Di Maggio, lf . . .	5	1	2	1	0	0
Gehrig, 1b	5	1	1	12	0	0
Selkirk, rf	4	2	1	1	0	0
Chapman, cf	5	1	1	2	0	0
Lazzeri, 2b	4	1	1	4	4	1
Glenn, c	4	0	1	5	0	0
Malone, p	3	1	1	0	0	0
W. Brown, p . . .	0	0	0	0	2	0
Johnson, z	1	0	1	0	0	0
Broaca, p	0	0	0	0	0	0
Totales	41	9	13	27	13	1

z bateó por W. Brown en el 8o

Anotación por entradas:

Chicago	020 303 120—11
New York	710 001 000— 9

Empujadores: Gehrig, Selkirk, Chapman, Malone, Crosetti, Rolfe, C. Brown 2, Glenn Radcliff 7, Dimaggio, Hayes, Dykes, Dobles; C. Brown 2, Sewell, D. Maggio. Home runs: Radcliff 2, Bases robadas: Selkirk, Bonura. Sacrifice: Haas; Double play: Rolfe a Lazzeri a Gehrig. Quedados en bases: N. York 6, Chicago 13. Bases por bolas: Malone 2, C. Brown 1. W. Brown 2, Broaca 1. Strike outs: Lyons 1, Malone 3, W. Brown 1. C. Brown 2, Broaca 1. Hits a Lyons 6 en dos tercios inning, C. Brown 7 en 8 y un tercio; Malone 10 en 5, W. Brown 5 en 3, Broaca 2 en 1. Dead ball: Malone a Kreevich, Wild: W. Brown. Ganó: C. Brown. Perdió: W Brown. Umpires: Johnston, Summers y Owens Tiempo: 2:25.

M.E.C.D. 2016

GRAN STADIUM "CERVEZA TROPICAL"

HOY A LA 1 P. M.

INAUGURACION DEL CAMPEONATO DE BASE BALL DE LAS FUERZAS ARMADAS

1er. JUEGO

REGIMIENTO 6º vs. REGIMIENTO 7º

2o. JUEGO

MARINA CONSTITUCIONAL vs. REGIMIENTO 5º

FANATICO: TOMA "CERVEZA CRISTAL"

Tomás de la Cruz representa en un mismo día el role de Doctor Jekyll y Mister Hyde

Después de haber explotado ruidosamente en el primer inning de un juego inicial con el New York, perdiendo el game, fué al box en el 2do. como relevo y ganó el match: 3 por 2

FELO SUAREZ ESTA EN EL CLUB BROCKVILLE

(Por GALI)

Tomás de la Cruz, pitcher cubano del Albany, representó hace días el doble role de «Doctor Jekyll y Mr. Hyde». Jugando frente al club Newark, sucursal de los New York Yankees en la Liga Internacional, Tomás echó un desafío y salvó en la mismo tarde, logrando una hazaña pocas veces vista en el base-ball.

Al iniciarse el primer game del doble header celebrado por el Albany y el Newark, Tomás comenzó pitcheando por los «Senadores», pero fué expulsado del box, víctima de un rally de cuatro carreras, que trilló el camino para que el Newark venciese al Albany con score de 8x1, en esa primera parte del doble-bill.

En el segundo encuentro, empero, Tomás fué enviado a la lomita en los últimos inings, y detuvo al Newark en seco para marcar la victoria del Albanqy con score de 3 por 2. Tomás, que estuvo wild en su primera salida de la tarde, solo pasó strikes en el segundo game, cuando actuó de relief, y permitió un hit en el último inning.

DETALLES DEL YORK

Noticias de York, donde se encuentran Comellas, Couto, el Mulo Morales y demás players cubanos, nos permiten anunciar hoy, que:

Felo Suárez, está pitcheando ahora del club Brockville, de la Canadá-Montreal League... Fermín Guerra está catcheando con el York, habiendo participado en tres juegos y bateado muy bien... El manager del York, que dejó fuera a Pautuvi, a Fortes y Zabala, ha sido dejado a su vez fuera del equipo, siendo nombrado para sustituirle el secretario del club... El nuevo manager tiene una experiencia de 19 años en la Liga Internacional... Couto está bateando .395, y el Mulo está jugando una pelota sensacional... El club York está celebrando cuatro matches nocturnos a la semana... Comellas, sigue trabajando más que ningún otro pitcher y se cree que al terminarse la temporada será el hurler que más ha trabajado en la New York and Penn League...

Los scores del doble header donde intervino Tomás de la Cruz fueron:

Primer juego.

NEWARK (I.L.)

	V.	C.	H.	O.	A.	E.
May, 3b.	4	0	1	2	0	0
Porter, lf.	4	1	2	0	0	0
Rosenfeld, lf.	1	0	0	1	0	0
Boyle, rf.	4	2	1	1	0	0
Koy, cf.	5	1	2	4	0	0
McCarty, 1b.	5	1	3	11	0	0
Collins, c.	5	0	2	7	0	0
Richar-n, ss.	5	1	0	0	4	0
Schalk, 2b.	3	1	2	1	2	0
Piechot, p.	3	1	0	0	2	0
Totales	39	8	13	27	6	0

ALBANY (I.L.)

	V.	C.	H.	O.	A.	E.
Bell, 2b.	4	1	1	2	4	1
Strange, ss.	4	0	1	4	6	0
McFarland, rf.	4	0	2	2	1	0
Jolley, lf.	5	0	1	1	0	0
Loane, cf.	4	0	1	3	0	1
Mackie, c.	2	0	1	4	1	0
Peerson, 3b.	4	0	0	0	2	1
Davis, 1b.	4	0	1	10	2	0
De la Cruz, p.	0	0	0	0	0	0
Bokina, p.	1	0	0	1	1	0
Johnson, x	1	0	0	0	0	0
Benton, p.	2	0	0	0	1	0
Totales	35	1	8	27	18	3

x Bateó por Bokina en el 9o.

Anotación por entradas:

Newark.. .. .. .. 410 030 000—8
Albany.. .. .. .. 100 000 000—1

Emppjadores: Koy 2; McCarthy 2; Collins; McFarland; Schalk; Porter 2. Two base hits: McFarland 2; Schalk. Three base hit: Bell. Left on bases: Newark 8; Albany 12. Bases on balls: Bokina 4; Piechota 5. Hits: De la Cruz 5 en 1-3 inning: Bokina 6 en 4 2-3; Benton 2 en 4. Balk: Bokina. Struck out: Bokina 1; Benton 2; Piechota 6. Wild pitch: Bokina. Perdió De la Cruz. Umpires: Jorda, White y Donnely. Tiempo: 2:22.

Segundo juego.

NEWARK (I.L.)

	V.	C.	H.	O.	A.	E.
May, 3b.	3	0	0	0	2	0
Rosenfeld, lf.	1	0	0	1	0	0
Boyle, rf.	4	0	1	1	0	0
Koy, cf.	4	1	0	0	0	0
McCarthy, 1b.	4	1	1	6	1	0
Baker, c.	3	0	1	4	0	0
Richardson, ss	2	0	1	3	3	0
Schalk, 2b.	2	0	0	5	3	1
Sundra, p.	3	0	0	0	1	0
Wicker, p.	0	0	0	0	0	0
Makosky, p.	0	0	0	0	0	0
Porter, lf.	1	0	0	0	0	0
Totales	29	2	4	21	10	1

ALBANY (I.L.)

	V.	C.	H.	O.	A.	E.
Bell, 2b.	3	0	0	3	1	0
Snyder, 2b.	0	0	0	0	0	0
Strange, ss.	4	0	1	0	3	1
McFarland, rf.	3	0	0	3	0	0
Jolley, lf.	2	1	1	2	0	0
Loane, cf.	3	0	0	4	0	0
Redmond, c.	3	0	1	4	0	0
Peerson, 3b.	3	0	0	1	2	0
Davis, 1b.	2	1	2	6	1	1
Pettit, p.	2	0	0	1	1	0
Matuzak, p.	0	0	0	0	1	0
Blackberry, x.	0	1	0	0	0	0
De la Cruz, p.	0	0	0	0	0	0
Totales	25	3	5	24	9	2

x Un out cuando se hizo la decisiva.

Anotación por entradas:

Newark.. .. .. .. 000 000 20—2
Albany .. .. 000 000 21—3

Empujadores: Baker; Sundra; Etrange; Jolley. Two base hits: Davis, Strange. Home run: Jolley. Sacrifice: McFarland. Richardson. Left on bases: Newark 6; Albany 7. Bases on balls: Sundra 4; Wicker 1; Pettit 2. Struck out: Sundra 4; Pettit 2: De la Cruz 1. Hits: Pettit 3 en 6 1-3 inning; Matuzak, 0 en 2-3; De la Cruz 1 en 1: Sundra 4 en 6 2-3; Wicker 0 en 0. Makosky 1 en 1 2-3. Wild pitch Sundra. Ganó De la Cruz. Perdió Makosky. Umpires: White, Donnelly y Jorda. Tiempo: 1:54.

Paul Dean logró ayer su quinta victoria de 1936

En el noveno aflojó y tuvo que depender del pitching relevo de Walker y Heusser

SAN LUIS, junio 2. (AP). —Los Cardenales de San Luis aumentaron su ventaja en la Liga Nacional a tres juegos completos al derrotar a los Dodgers de Brooklyn con score de 5x4, bien apoyados en el magnífico pitching de Paul Dean, que estuvo invencible con hombres en las bases.

Un noveno innning muy difícil en el que los Dodgers, le dieron un poco a Dean estuvo a punto de malograr la victoria pero Ed Heusser y Bill Warwer sustituyeron bien a Dean en el último momento y el rally quedó detenido.

Esta fué la quinta victoria de Paul en la temporada.

El score:

BROOKLYN

	V.	C.	H.	O.	A.	E.
Bordagaray, rf	5	0	1	3	0	0
Cooney, cf	3	0	0	4	0	0
Stripp, 3b	4	0	0	2	0	0
Hassett, 1b	3	2	1	8	0	0
Watkins, lf	3	1	0	2	0	0
Frey, ss	4	0	3	0	4	0
Jordan, 2b	2	0	0	2	3	1
Bucher, 2b	2	1	2	0	0	1
Berres, c	2	0	0	2	0	1
Phelps, c	2	0	0	1	2	1
Baker, p	2	0	0	0	3	0
Taylor, x	1	0	1	0	0	0
Mungo, xx	0	0	0	0	0	0
Butcher, p	0	0	0	0	0	0
Gautreaux, xxx	1	0	1	0	0	0
Totales	34	4	9	24	12	4

x bateó por Baker en el 8o.
xx corrió por Taylor en el 8o.
xxx bateó por Butcher en el 9o.

SAN LUIS

	V.	C.	H.	O.	A.	E.
Moore, cf	5	2	3	1	0	0
S. Martin, 2b	2	1	1	3	3	0
J. Martin, rf	4	0	0	1	0	0
Medwick, lf	5	0	3	1	0	0
Collins, 1b	4	1	2	12	1	0
Durocher, ss	4	0	1	1	2	1
Frisch, 3b	4	0	0	3	3	0
Davis, c	3	1	1	5	1	1
P. Dean, p	3	0	0	0	1	0
Walker, p	0	0	0	0	0	0
Heusser, p	0	0	0	0	0	0
Totales	34	5	11	27	11	2

Anotación por entradas:

Brooklyn . . . . .000 000 103—4
San Luis . . . . . 100 110 02x—5

Empujadores: Medwick, Moore, Collins, S. Martin, Bucher, 2, Gautreaux Dobles: Medwick, Moore, Frey, Hassett, Gautreaux. Home run: Collins. Sacrifice: Cooney, P. Dean, Bases robada: Moore 2, S. Martin. Double plays: Frey, Jordán a Hassett, Frich a S. Martín. Quedados en bases: San Luis 12, Brooklyn 1. Base por bolas: Baker 5, P. Dean 6, Butcher 1. Strike outs: Baker 1. P Dean 2, Butcher 1, Heusser 1. Hits por Baker 9 en 7 ing., Butcher 2 en 1, P. Dean 8 en 7 y un tercio; Walker 1 en un tercio. Gana: P. Dean. Pierde: Baker, Tiempo: 2.15

ESTA NOCHE SE REUNEN LOS ATLETAS LIBRES

Por la presente citamos a todos los atletas pertenecientes a nuestra Asociación, para la junta que ha de tener efecto en la noche de hoy miércoles, a las ocho, en nuestra secretaría; para tratar sobre asuntos de gran importancia relacionados con deportes y educación física pagados por el pueblo, y por tanto; con un indiscutible derecho para que el pueblo lo disfrute.

UNION NACIONAL DE ATLETAS AMATEURS LIBRES

Segundo Landa
Secretario de Correspondencia.

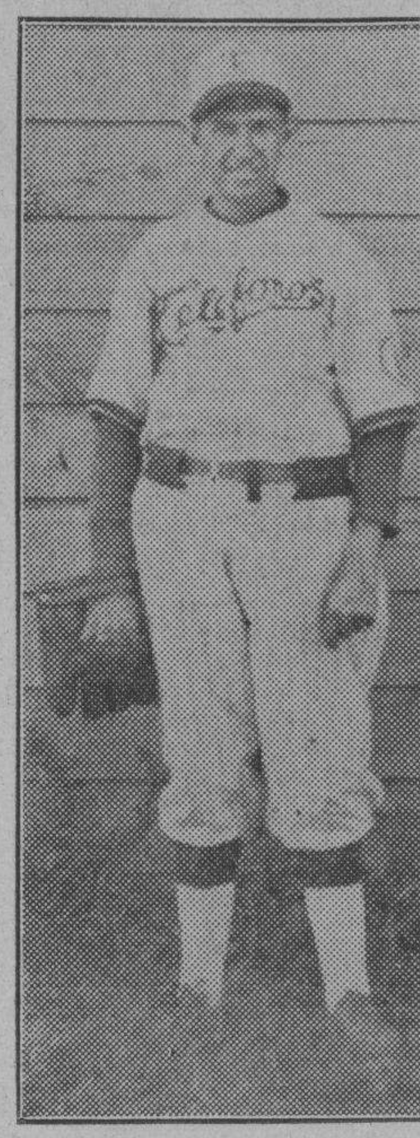

NARCISO PICAZO, pitcher estrella y manager de los azules del Teléfonos, que espera conquistar el campeonato amateur de este año, para batir después al campeón de la Liga Social en la serie co-criolla del otoño. Picazo fué al box de relevo el domingo último, y ganó el game al Regla

Volvió a ganar el Washington a los Browns

El team de Hornsby no ha podido ganarle todavía a la novena de los Senadores

WASHINGTON, junio 2. (AP)—La jettatura de los Senadores sobre el San Luis Browns se mantuvo firme hoy cuando los players de Bucky Harris a pesar de batear menos que sus opositores, los derrotaron con score de 15x11.

Esta es la quinta derrota consecutiva que experimentan los Browns frente al Washington, que le bateó duramente a sus pitchers.

Clift del San Luis, pegó, cinco hits, incluyendo un tubey y un triple:

SAN LUIS

	V.	C.	H.	O.	A.	E.
Lary, ss	5	1	1	1	2	0
Clift ,3b	6	3	5	1	2	0
Solters, cf-lf	6	2	2	2	0	1
Bottomley, 1b	2	0	0	6	0	0
West cf	3	0	1	3	0	0
Bel,, lf-rf	5	1	1	7	0	0
Coleman, rf	5	2	2	3	0	0
Hewsley, c	3	1	2	0	0	1
Carey, 2b	5	1	3	1	3	0
Van Atta, p	1	0	0	0	0	0
Liebhardt, p	1	0	0	0	0	0
Tietje, p	1	0	1	0	2	0
Mahaffey, p	0	0	0	0	0	0
Pepper, x	1	0	0	0	0	0
Bejma, xx	1	0	1	0	0	0
Totales	45	11	19	24	9	1

x bateó por Tietze en el 7o
xx bateó por Mahaffey en el 9o

WASHINGTON

	V.	C.	H.	O.	A.	E.
Hill, lf	4	1	2	3	1	1
Lewis, 3b	4	1	0	2	2	1
Myer, 2b	5	2	3	5	1	0
Powell, cf	4	2	2	4	0	1
Travis, rf	4	2	2	4	0	0
Krees, ss	5	1	1	1	2	1
Kuhel, 1b	5	2	2	3	0	0
Milies, c	4	3	2	5	0	0
Deshong, p	3	1	1	0	1	0
Weaver, p	0	0	0	0	0	0
Totales	38	15	15	27	7	4

San Louis . . . . .200 012 240—11
Washington . . . . .324 600 00x—15

Empujadores: Powell, de Shong, Hill 2, Krees 2, Kuhel 2, Millies 2, Travis, Coleman, Clift. Triples: De Carey, Solters 2. Dobles: Carey, Travi sColeman, Clift. Triples: De Shong, Travis, Kress, Kuhel, Clift. Bases robadas: Powell 2, Kuhel, Sacrifice: De Shong. Double plays: Travis a Lewis. Hill a Lewis a Millies. Quedado en bases: San Luis 10. Washington 5. Bases por bolas: Van Atta 3, De Shong 3. Liebhardt 1, Tietje 1 Strike outs. De Shong 3, Weaver 1, Hits a Van Atta 2 en 1 y un tercio, Liebhardt 9 en 2, Tietje 3 en 2 y dos tercios, Mahaffey 1 en 0, a de Shong 15 en 7., Weaver 4, Ganó. De Shong. Perdió Van Aatta. Umpires: Geisel, Summers, y Dinneen. Tiemjo: 2.40.

OPINAN LOS FANS SOBRE EL GRAN MATCH DE LAS ESTRELLAS DE JULIO 7

El gran match de las estrellas de las Grandes Ligas está anunciado para el 7 de Julio, pero los fanáticos locales ya emiten su opinión sobre los conjuntos que deben presentarse en ese clásico, y he aquí una interesante comentario que nos remiten Sr. Pedro Galiana.

Estimado Cronista: Como lector de sus amenas y populares columnas «Desde el Bull Pen», tengo el gusto de enviarle a usted una selección especial del jugo anual «Todos Estrellas» de las Ligas Mayores que ha de celebrarse el mes próximo, en Boston.

Desearía, si usted cree en mi selección, la publique en sus mencionadas columnas.

Suyo atento y s. s.,

Armando Tabares,
Víbora, Habana.

LIGA AMERICANA

Catchers: B. Dickey; R. Hemsley.
Pitchers: V. Gómez, L. Grove, M. Pearson y M. Harder.
Infielders: L. Gehrig; Ch. Gehringer, J. Foxx, J. Cronin.
Suplentes: E. McNair, P. Higgins.
Outfielders: E. Averill, J. Vosmik, J. Di Maggio.
Suplentes: B. Chapman, H. Manush y Puccinelli.

LIG ANACIONAL

Catchers: G. Harnett, Al López.
Pitchers: C. Hubbell, D. Dean, P. Derringer, V. Mungo.
Infielders: B. Terry, F. Frisch, P. Martin, A. Vaughan.
Suplentes: W. Herman, D. Camilli.
Autfielders: J. Medwick; M. Ott; W. Berger.
Suplentes: H. Leiber. P. Waner. Ch. Klein.
Mi favorito: Liga Americana.

ASOCIACION AMERICANA

(Juego nocturno)

		C.	H.	E.
St. Paul	000 000 000—0	4	0
Kansas City	000 000 001—1	7	1

Baterías: Herirng y Fenner; Shores y Madjeski.

(Juego nocturno)

		C.	H.	E.
Columbus	111 001 135—13	21	0
Louisvil'e	000 000 000— 0	4	7

Baterías: Cooper y Chervinko; Lamaster y Ringhofer.

ENTRE CAZADORES

—El Reglamento del Tiro de Skeet.
—La regla 3 es muy importante a todos.
—El tiro de skeet va a acabar con el platillo.

Habíamos quedado en publicar las Reglas del Tiro de Skeet, y como nos gusta pagar las deudas, sobre todo cuando no son de dinero, vamos a cumplir

El tiro de skeet está llamado a ser, conjuntamente con el tiro de pichón, el preferido de los amantes del sport cinegético. El tiro de platillos está llamado a desaparecer, o, por lo menos, a perder la popularidad que hasta ahora ha tenido en el Club de Cazadores del Cerro.

Vamos, pues, a divulgar las Reglas. Así «hacemos nuestra parte» en pro del deporte. Que ahora los señores tiradores, las lean, no una, sino varias veces, para que se las aprendan de memoria:

REGLAMENTO DEL TIRO DE SKEET

1.—No se permitirá ninguna escopeta cargada en el campo de tiro, excepto la que tenga el tirador que esté en disposición de disparar.

—Mientras se estén tirando los platillos uno a uno, el tirador no podrá cargar su escopeta más que con un cartucho, a menos que el referee autorice a cargar dos cartuchos. Cuando se tiren dobletes, no se podrá cargar la escopeta con más de dos cartuchos «en el caso de armas automáticas o de repetición».

3.—El tirador no podrá llevar su escopeta al hombro para tirar hasta que el platillo se vea en el aire. Cuando al tirador le corresponda su turno de tiro, tomará su posición en la estación correspondiente con su escopeta en guardia de caza. Se entiende por guardia de caza, una posición mediante el cual el referee, colocándose por lo menos a diez pies de distancia del tirador, pueda ver parte de la culata de la escopeta por debajo o por detrás del brazo del tirador; quedando entendido que ninguna parte de la culata de la escopeta ha de quedar más cerca del hombro del tirador que el ancho de la mano del referee. Al mencionar el hombro a este respecto, se quiere significar el área que cubre la culata de la escopeta, cuando ésta está en posición de tiro.

El tirador pedirá un platillo que le será lanzado en un período indefinido que no deberá exceder de tres segundos.

El referee podrá examinar la posición de cualquier tirador y contará como errado el platillo que sea tirado cuando la posición del tirador no haya sido correcta, de acuerdo con este artículo.

4.—Ningún tirador deberá disparar a platillos rotos o a los que se separen de la línea de tiro prescripta. Si el tirador disparase a platillos rotos o fuera de la línea, tendrá que volver a tirar nuevamente y se atendrá a los resultados de este segundo tiro. El referee decidirá cuándo es necesario esto.

5.—Para declarar un platillo roto, será menester que se vea algún pedazo por lo menos. Los platillos que saquen polvo, pero de los cuales no se separe una parte más o menos apreciable, se contarán errados.

6.—Todo el platillo lanzado por la máquina de la estación número 1, será contado como errado si se le tira sobre la máquina de la estación número 7, aunque se rompa y viceversa. Cuando se tire de la estación númeor 8, será contado errado todo platillo después que pase sobre esa estación.

7.—Cuando se dispare desde la estación número 8, el tirador deberá estar lo suficientemente cerca del poste de la estación para que su mano delantera quede sobre él, cuando menos. En la estación número 8, el grupo de tiradores se pondrá en línea detrás del que esté tirando y tendrán todos que disparar al mismo platillo antes que ninguno del grupo pueda tirar a los platillos de la máquina opuesta

GANO EL "CINCINNATI" EL PRIMER JUEGO NOCTURNO

A pesar de un rally de seis carreras de los Phils, puesto en práctica en el noveno acto, el team perdió con los Rojos del «Querido Cinci». Comentarios del juego nocturno de ayer

CINCINNATI, junio 2. —Los Phillies anotaron esta noche seis carreras con seis hits en el noveno inning, para empatar el score, pero los Reds de Cincinnati atacaron briosamente en su última entrada y ganaron el primer juego nocturno del año con score de 9x8.

Ival Goodman disparó un home run para ganar el match, ante 19,172 personas.

El score:

FILADELFIA

	V.	C.	H.	O.	A.	E.
Chiozza cf	5	0	0	3	0	0
Sulik, lf	5	1	1	1	0	0
Klein, rf	5	1	2	3	0	0
Camilli, 1b	3	1	0	8	0	0
Whitney, 3b	4	2	2	1	1	1
Norris, ss	4	1	1	1	3	1
Wilson,	4	0	2	4	1	0
Gómez, 2b	2	0	0	3	5	0
Atwood, xx	1	1	1	0	0	0
Bowan, p	0	0	0	0	0	0
Moore, p	1	0	0	0	0	0
Passeau,	2	0	1	0	0	0
Kowalik, p	0	0	0	0	0	0
Sheering 2b	1	1	1	0	0	0
Totales	37	8	11	24	10	2

x Ningún out cuando se anotó la decisiva.
xx bateó por Gómez en el 7o.

CINCINNATI

	V.	C.	H.	O.	A.	E.
Chapman, lf	3	1	0	2	0	0
Goodman, rf	5	2	3	4	0	0
Scarsela, 1b	4	1	2	7	1	0
Riggs, 3b	4	0	0	0	2	0
Campbell, c	4	0	0	7	0	0
Walker, cf	3	2	1	1	0	0
Myer ss	4	2	3	3	0	0
Kampouris, 2b	4	0	1	1	4	0
Hollingsworth, p	3	1	1	2	2	0
Brennan, p	0	0	0	0	0	0
Totales	34	9	10	27	9	0

Totales . . . .020 000 006—8
Cincinnati . . . . .002 200 221—9

Empujadores: Chiozza, Klein 2, Whitney, Norris, Atwood, Sheerin 2, Goodman 2, Scasella 3; Myers Kampouris 3. Dobles: Klein, Wilson, Sheerin. Triple: Whitney, Goodman, Myers 2. Home runs: Klein, Goodman, Scarsella. Bases robadas: Walker, Myers, Sacrifice: Chapman. uedados en bases; Filadelfia 5, Cincinnati 5, Bases por Bolas: Moore 2, Kowalik 1, Hollingsworth 2. Strike outs: Moore 1,Passeau 3. Hollingsworth 5, Brenan 1. HitsQ: Moore 4 en 3 y un tercio ing., Passeau 5 en 4, Kowalik 0 en dos tercios, Bowman 1 en 0, Hollingsworth 9 en 8 y un tercio, Brenan 2 en dos tercios, Passed balls, Campbell, Ganó: Brennan, Perdió: Bowman, Umpires: Magerkurth, Quigley y Moran., Tiempo: 2:21.

El alemán Schmeling es muy optimista en relación con el match que sostendrá con Louis

Después de haber hecho magnífico entrenamiento el boxer alemán aspira a vencer primero a Joe Louis, para ir después tras la corona que posee Braddock. Dos bouts en un año

MAXIE HA ESCOGIDO EXCELENTES SPARRINGS

NUEVA YORK, Mayo. — Editors Pres). Max Schmeling que se enfrenta con Joe Louis en Nueva York el 18 de junio sabe que esta es una pelea en la cual no puede perder. No puede perder porque las entradas de taquilla pasarán del millón y medio de dólares, según anuncia el Twentieth Century Club.

Anny Ondra, la Mary Pickford del cine alemán, esposa del gladiador teutón se espera en Nueva York dentro de breves días. Acaba de celebrar su vigésimo sexto cumpleaños, Anny no presenciará sin embargo el match. Se quedará en casa y sabrá los resultados cuando llegue su marido... si es que no se lo llevan a otra parte.

Joe Louis comenzó su entrenamiento en su campo de Lakewood, Estado de New Jersey, pesando alrededor de 220 libras, y espera reducir hasta 204 para la pelea. Se ha provisto de un cuerpo de entrenadores que prueban a diario una ligera muestra de lo que el Bombardeador de Detroit tiene reservado para Schemeling. Cuando su corresponsal fué a visitarlo en días pasados, era el cumpleaños de Jack Blackburn. Cinco de los que absorvieron los golpes de Louis esa tarde tenían sobrada razón para maldecir el día en que nació Blackburn, pues para celebrar el aniversario, ante una concurrencia de unos 1500 espectadores, Louis dejó a dos de ellos más fríos que una refrigeradora, y a otros dos los hizo aterrizar de manera muy convincente.

La Comisión de boxeo del Estado de New Jersey ha tomado precauciones para proteger la vida de los entrenadores de Louis. Antes de entrar en el ring con el «Asesino de Alabama» cada cual tiene tiene que pasar por un riguroso examen físico.

Echmeling en su campamento de Napanech, Nueva York, también impresiona a los espectadores en sus sesiones de boxeo. Su corresponsal lo vió contra Stanley Ketchell y Hans Kohlhass.

Al contrario de Louis Der Maxie tiene algo de compasión con los que se someten a sus golpes. A Stanley casi lo dejó frío con un gancho izquierdo al abdomen; Max lo agarró a tiempo para que no cayera y lo dejó descansar hasta que se repusiera del golpe antes de continuar.

El aire de optimismo del ex-campeón mundial es mucho más aparente que en cualquiera de los últimos que se han enfrentado con el «Asesino de Alabama». Su condición física es casi perfecta. Su estado de animo completamente calmado. Hace poco tuvo que asistir a los tribunales de Nueva York para arreglar un juicio que se le seguía por $20.000, pero se entiende que los demandantes se transaron fuera de las cortes por $7.000. Aunque la pelea se anuncia como de eliminación para el campeonato mundial, el vencedor debiendo enfrentarse en Septiembre con James J. Braddock, el Madison Sq. Garden que tiene una opción sobre los servicios del campeón, está buscando un contrincante por otra parte. Es dudoso, sin embargo, que la Comisión de Boxeo del Estado de Nueva York esté dispuesta a aceptar a ningún otro fuera de Louis... o Schmeling si llegara a ganar.

MARIO FAJO, notable infielder de los Blanqui-negros del Fortuna, que ha arrancado con pie derecho en la temporada amateur de baseball, siendo uno de los principales puntales que ayudan a Cordeiro en su afán de ganar el pennant. Fajo está bateando bien y muy oportuno

HOME RUNS DE AYER

Los players de las Grandes Ligas que batearon ayer de home run, y sus liders, son los siguientes:

Scarsella, Reds	1
Goodman, Reds	1
Radcliff, White Sox	2
López, Bees	1
Suhr, Piratas	1
Collins, Cardenales	1
Becker, Ind'ans	1
Kroner, Red Sox	1
LOS LIDERS	
Foxx, Red Sox	13
Trosky, Indians	12
J. Moore, Phillies	9
Dickey, Yankees	9
Gehrig, Yankees	8
Lazze...ri, Yankees	8
TOTALES POR LIGA	
Liga Americana	208
Liga Nacional	197
Totales	405

Un rally de dos carreras dió el juego al Pitts.

En el octavo inning, los Bucaneros, lograron anotar las que necesitaban para ganar

PITTSBURGH, junio 2. —(AP)—Un rally de dos carreras puesto en práctica en el octavo inning, sirvió hoy para que los Piratas derrotasen a los Bees de Boston con score de 5x4.

Mace Browns pitcheó el último inning, y un rally del Boston fué detenido cuando Al López bateó para doble play con dos hombres en las bases y un out.

Tiny Jim Chaplin, aunque derrotado estuvo intransitable en los pinches habiendo retirado dos veces a los Piratas con las bases llenas.

Chaplin ponchó a 11 y dió seis bases por bolas.

El score:

BOSTON

	V.	C.	H.	O.	A.	E.
Urbanski	4	0	1	1	0	0
Moore, rf	4	1	2	1	0	0
Berger, cf	3	0	0	2	0	1
Cuccinello, 2b.	3	0	1	3	3	.
Haslin, 2b.	1	1	0	0	0	0
Jordan, 1b	4	0	3	5	0	0
Lee, lf	4	0	2	0	0	0
Coscarart, 3b	4	1	0	1	0	0
López, c	4	1	1	11	0	1
Chaplin, p	3	0	0	0	3	0
Totales	34	4	10	24	6	2

PITTSBURGH

	V.	C.	H.	O.	A.	E.
Jensen, lf	5	1	2	1	0	0
L. Waner, cf	5	1	3	1	0	0
Lavagetto, 2b	5	0	1	3	3	0
Vaughan, ss	4	1	1	3	3	0
Suhr, 1b	6	1	1	8	1	0
Brubaker, 3b	5	0	1	2	1	0
Hafey, rf	3	0	1	2	0	0
Todd, c	4	0	1	7	2	0
Weaver, p	3	0	0	0	1	0
P. Waner, x	1	1	1	0	0	0
Totales	41	5	12	27	11	0

x bateó por Weaver en el 8o.

Anotación por entradas:

Boston . . . . . 000 100 300—4
Pittsburgh . . . . 020 000 12x—5

Empujadores: Suhr 2, Jordan, Coscarart, López 2, Lavagetto, Vaughan. Dobles: Vaughan, Home runs: Suhr, López. Bases robada: Moore, Jordan. Double plays: Todd y Brubaker; Vaughan, Lavagetto y Suhr. Quedado en bases: Boston 4. Pittsburgh 13. Bases por bolas: Chaplin, 6. Weaver 1. Struck out: Weaver 6, Chaplin 11. Hits a Weaver 8 en 2 ing., Brown 2 en 1. Ganó: Weaver. Umpires: Ballanfant, Klem y Sears: Tiempo: 2:06.

TOPICOS FUTBOLISTICOS

Por PETER

—El Hispano cambia de **home**.
—Jugará en «La Tropical».
—Un baile del Cultural.

El próximo domingo se jugará también en el Stadium Cerveza Tropical.

El Club Deportivo Hispano-América, que ese día actúa como maestro de ceremonias, ya que le toca ser «home-club», ha escogido esta vez el parque tropicalino.

Ese día jugarán los presuntos Campeones de la Juventud Asturiana contra el Hispano. Y el Deportivo Centro Gallego, contra el Olimpia. Es decir, los dos equipos que están en los dos primeros lugares del Campeonato, con los que están en la cola. Los mejores, contra los más malos.

Pero a pesar de esto, y dado lo avanzado del Campeonato, este programa del domingo, tiene gran interés.

En la confianza está el peligro. Pero este tópico no es para utilizarlo ahora, ya que Juventud y Centro Gallego, están ojo avizor, y ninguno de los dos se va a dormir en los laureles. Los astures irán dispuestos a mantener su ventaja, ya que ella podrá darle el Campeonato. Y los gallegos, como es natural, tratarán de no perder ninguno de los tres matches que le quedan, con la esperanza, que es lo último que se pierde, de que sus rivales patinen contra el Hispano, contra el Olimpia o contra el Iberia.

A juzgar por las fuerzas de los equipos, el mayor esfuerzo tendrán que realizarlo los gallegos Pues los olimpistas, han demostrado tener mejor conjunto que los Tigres, y como el movimiento se demuestra anlando, ahí está la puntuación que no nos dejará mentir.

Pero a lo mejor, porque las cosas del futbol son así, la Juventud encuentra sus dificultades con los... ¿cómo los llamaremos? ¡Ah, sí!: «con las gallinas» del Hispano. Y esto merece una explicación.

Cuando se anunciaba el anterior partido de Hispano y Juventud, el entrenador Roberto Santos, y el Presidente de Futbol, señor Novo, se buscaron dos nuevos elementos para el team en su afán de hacer algo por darle «amenidad» al Campeonato, que en realidad no lo ha tenido más que cuando juegan «los primos hermanos». Los que escriben de futbol, que son los que tienen que hacer ambiente, publicaron que el Hispano tenía para su match contra la Juventud, dos gallos tapados. Fué el amigo «Chutazo quien esta expresión tuvo. Celebrado el juego ganó la Juventud 5x1. Y al final del mismo, se le acercó a Jesús Lacera, un entusiasta de las sedas asturianas, y le dijo al compañero: «Los gallos del Hispano resultaron gallinas».

Y al rededor de esa frase nosotros hicimos unos comentarios, relacionando este hecho con el acontecido a Terry, manager de los Gigantes, con los muchachos del Brooklyn. En una ocasión, hablando Terry con un periodista sobre la marcha del Campeonato en la Liga Nacional. Bill, en sentido burlesco, dijo: «¿pero es que los Dodgers están aun en la Liga Nacional?» Con esto quería dar a entender que lo estaban haciendo muy mal. Pero cuando los Dodgers y Gigantes se encontraron al final del Campeonato, el Brooklyn le ganó no un juego, sino una serie y por esa causa los Gigantes perdieron el pennant.

¿Harán los Tigres del Hispano algo parecido a lo qu hicieron los jugadores del Brooklyn?

Tienen la palabra los jugadores del Hispano.

x x x

El Club Cultural va a celebrar el día 13 un baile como homenaje a sus atletas del equipo de balompié.

Nos parece que es la gran idea. Nunca más oportuno que ahora en que los muchachos están en mala racha, para hacerles una demostración de cariño y de simpatía. Que con esos rasgos es como se consigue alentar a los que han estado haciéndolo bien, y ahora no lo pueden hacer porque se les ha revirado la suerte.

Esta fiesta en honor de los balompedistas, tenemos la seguridad, va a ser el mejor «pi-tin-tin» que se les puede dar a los jugadores. Y tan seguros estamos de ello, que desde ahora anunciamos al club que tenga por contrario al Cultural, que lleve una sola jaba, la de recoger los goals.

Mucho agradecen los jugadores de futbol este gesto de la Directiva. Y lo harán patente en su próxima salida al field, jugando como verdaderos Campeones. Es ya cosa resuelta.

Y asegurado está también el éxito del baile. ¿Verdad, Boni?

Vence el team del San Carlos en basket ball

Atacando con furia en el segundo half, los verdi-negros aseguraron el juego

Un buen triunfo se anotaron los verdi-blancos del San Carlos, frente al club Unidos, en el juego de exhibición celebrado entre ambos equipos, en el floor de los carlistas el pasado domingo.

Los juveniles del San Carlos, encabezados por R. Valdés y E. Calero, lograron superar a sus contrarios, para ganarles por anotación final de 31x18.

El score:

CLUB UNIDOS	Fig	Fog	Fc.
M. Torres, f	1	3	3
J. Boffill, f	0	0	1
H. Alonso, c	2	4	1
L. de Soto, g	0	1	3
R. Cambó, g	1	2	1
J. Ramírez, g	0	0	2
Totales	4	10	11

SAN CARLOS	Fig	Fog	Fc.
M. Gutiérrez, f	1	1	3
R. Valdés, f	3	0	1
Raúl González, c	3	3	2
Julio Martínez, g	2	1	1
E. Calero, g	3	0	3
E. Ortega, f	0	0	0
E. Fontova, g	0	2	4
I. Roque Martillo, f	0	0	2
Totales	12	7	15

Resultados por halves:

	1 half	2do half	Total
Club Unidos	8	10	18
San Carlos	13	18	31

LOS SEIS DE LA FAMA

	J.	V.	C.	H.	Ave.
Terry, Gigantes	24	61	12	26	.426
Sullivan, Indians	28	92	12	38	.413
S. Martin, Cards	32	101	25	39	.386
Di Maggio, Yanks	27	131	31	50	.382
Medwick, Cards	42	178	24	66	.371
Radcliff, W. Sox	27	103	16	38	.369

Una base por bolas venció a los Atléticos

Con ella, los Tigres pudieron aontar la carrera que les hizo falta para ganar el encuentro

FILADELFIA, junio 2. (AP).—Los Tigres del Detroit iniciaron hoy su segunda excursión por los terrenos del Este, derrotando a los Atléticos de Filadelfia con score de 5x4.

Harry Kellyer, pitcher del Fila, le dió una base a Cochrane con las bases llenas en el octavo, y esto empujó la carrera decisiva.

El score:

DETROIT

	V.	C.	H.	O.	A.	E.
Fox, rf	4	2	2	2	0	0
Cochrane, c	2	1	1	6	0	0
Gehringer, 2b	5	0	2	1	3	0
Goslin, lf	4	1	1	1	0	0
Simmons, cf	5	0	3	1	1	1
Burns, 1b	3	0	0	12	0	0
Rogell, ss	4	1	0	2	4	0
Owen, 3b	3	0	1	2	3	0
Bridges, p	3	0	0	0	1	0
Totales	33	5	10	27	12	1

FILADELFIA

	V.	C.	H.	O.	A.	E.
Finney, 1b	5	1	3	14	3	0
Warstler, 2b	4	0	1	3	7	0
Moses, cf	3	1	0	0	1	0
Puccinelli rf	5	0	1	2	0	0
Higgins, 3b	4	0	2	1	2	0
Johnson .lf	3	0	0	0	0	0
Newsome, ss	2	0	0	0	1	0
Dean, x	1	0	1	0	0	0
Peters, ss	0	0	0	0	0	0
Hayes, c	4	1	1	6	1	1
Kelley, p	2	1	0	1	4	1
Mailho, xx	1	0	0	0	0	0
Totales	34	4	9	27	19	2

x bateó por Newsome en el 8o.
xx bateó por Kelley en el 9o.

Anotación por entradas:

Detroit . . . . . .103 000 010—5
Filadelfia . . . . .000 130 000—4

Empujadores: Goslin 2, Simmons, Cochrane, Higgins, Finney, Pucinelli 2. Dobles: Fox 2. Triples. Gehringer, Simmons. Base robada: Owens. Sacrifice: Cochrane, Kelley, Warstler, Bridges. Double play: Owen, Gehringer a Burns. Quedados en bases: Detroit 10, Filadelfia 9. Base por bolas: Bridges 3, Kelley 7. Strike outs Bridges 5, Kelly 6. . Umpires: Moriarty, Basil y Kolls. Tiempo: 2, 18

EN LAS GRANDES LIGAS

RESULTADO DE LOS JUEGOS CELEBRADOS AYER

LIGA NACIONAL

Pittsburgh, 5; Boston, 4.
San Luis, 5; Brooklyn, 4.
New York en Chicago, lluvia.
Cincinnati, 9; Filadelfia, 8.

LIGA AMERICANA

Boston, 14; Cleveland, 6.
Washington, 15; San Luis, 11.
Detroit, 5; Filadelfia, 4.
Chicago, 11; New York, 9.

ESTADO DE LOS CLUBS

LIGA NACIONAL

	G.	P.	Ave
SAN LUIS	28	14	.667
New York	25	17	.595
Pittsburgh	22	20	.524
Chicago	20	20	.500
Cincinnati	20	23	.465
Boston	20	24	.455
Brooklyn	18	26	.409
Filadelfia	18	27	.400
Tota'es	171	171	

LIGA AMERICANA

	G.	P.	Ave.
NEW YORK	30	14	.682
Boston	27	18	.600
Cleveland	24	18	.571
Detroit	24	21	.533
Washington	23	22	.511
Chicago	20	21	.488
Filadelfia	13	28	.317
San Luis	12	31	.279
Totales	173	173	

JUEGOS SEÑALADOS PARA HOY

LIGA NACIONAL

New York en Chicago.
Boston en Pittsburgh.
Brooklyn en San Luis.
Cincinnati en Filadelfia.

LIGA AMERICANA

Cleveland en Boston.
Chicago en New York.
Detroit en Filadelfia.
San Luis en Washington.

M.E.C.D. 2016

CONVOCADO PARA HOY A LAS DIEZ A. M. EL COMITE PARLAMENTARIO DEL CONJUNTO EN LA CAMARA BAJA

SPORTS DIARIO DE LA MARINA SPORTS

Todos los italianos de New York se reúnen en el left field para ver a Di Maggio

En el doble header celebrado en el Stadium en el Decoration Day, fué interesante ver cómo los italianos hacían flotar distintas banderas italianas cama vez que Di Maggio iba al bate

(CRONICA ESPECIAL POR ANTONIO GALIANA)

(Especial al DIARIO DE LA MARINA)

NEW YORK, Junio 1. (Por Correo Aéreo).—Los New York Yankees parecen estar en su gran año en 1936!

Una concurrencia de cerca de 80 mil personas invadió ayer, estos hermosos terrenos del Coronel Jacob Ruppert, y home grounds de los New York Yankees, con deseos de presenciar una buena exhibición de base-ball, saliendo satisfechos de los mismos, viendo triunfar a los Yankees en el double header que celebraron contra los Wáshington Senators, el primero de esta temporada, con score de 7-1 y 6-1 por su formidable hitting y el buen pitching de Monte Pearson y Red Ruffing, respectivamente.

LOS NUEVOS BLEACHERS

Los nuevos bleachers o gradas que se encuentran en construcción son de vigas de hierro y cemento y los asientos de madera, habiendo entre una fila y otra un ancho espacio para cruzar. Los del left-field constarán de dos plantas, y los del rigtfield y center field, o sea donde se encuentra la pizarra de la anotación, de una sola planta. Estos nuevos bleachers vienen a sustituir a los antiguos de madera que constituían un peligro para la vida de los miles de fanáticos que allí asisten a los numerosos juegos de base-ball, football y encuentros de boxeo que se celebran durante los meses de verano. A pesar de sólo estar terminado una sola planta de los bleachers del left field, fueron abiertos al público y los antiguos del right-field, todos los cuales se llenaron de fanáticos, habiendo sido imposible admitir a unos cinco mil más, por no haber lugar disponible para ellos.

LOS GAMES

En el primero, Monte Pearson mantuvo a los Senadores en tres hits, hasta el noveno inning, en que con one out Kuhel, Kress y Bolton conectaron de hit, consecutivamente, sin poder anotar carrera, por haber dispuesto Pearson de Hill en un fly al centro, bateando por Weaver y Powell, que terminó el rally por el tercer out. La única carrera de los Senadores fué anotada por Bolton, que abrió el quinto inning con un doble, Whitehill se sacrificó, avanzándolo a tercera y desde allí llegó a home por un hit de Powell al leftfield. En total, los Senadores batearon seis hits y anotaron una sola carrera. Los Yankees empezaron su ataque sobre Whitehill en el cuarto inning con un home run de Gehrig y en el quinto con cuatro hits y tres carreras, uon de ellos un doble de Red Rolfe; en el séptimo inning, por hias de Glenn, Crosetti, Rolfe y Di Maggio anotaron dos carreras más y la última en el octavo por base por bola a Lazzeri y doble de Glenn al right field. Los pitchers en este primer juego fueron Whitehill y Weaver por los Senadores, y Monte Pearson por los Yankees.

En el segundo juego fué una bonita exhibición de pitching de Red Ruffing que dejó al Wáshington en dos hits, uno de ellos un home run de Kuhel, la primera base de los Senadores, por la única carrera, en el quinto inning y el otro un sencillo de Myer con two out en el cuarto, al dar la pelota un bound muy alto sobre la cabeza de Rolfe, la tercera de los Yankees. En este game sobresalió de una manera extraordinaria por su batting, el nuevo outfield de los Yankees, Joe DiMaggio, que bateó tres dobles seguidos en cuatro veces al bate y anotó dos carreras; también Selkirk y Crosetti batearon de home run, por un total de doce hits contra los pitchers Newson, Appleton y Marberry, de los Senadores. En este segundo encuentro los Yankees atacaron al pitcher Newson por cinco hits y cuatro carreras, entre ellos dobles de DiMaggio y Chapman y home run de Selkirk, al que los fanáticos del right field recibieron con una salva de aplausos al ocupar su puesto en el outfield a la terminación del inning y le han hecho su favorito y que ocupa actualmente el lugar que dejó el famoso Bambino (Babe) Ruth, y lleva además, el número tres que aquél usaba en su uniforme. Durante este segundo juego en que se distinguieron los tres italianos de los Yankees, Crosetti, Lazzeri y Di Maggio, en el Grand Stand, parte baja del left field se veían varias banderas italianas flotar, tal era el entusiasmo de esos hijos del gran Duce Benito Mussolini. Pearson dió ocho struckouts y cinco bases por bolas, y Ruffing cuatro struck outs, y sólo una base por bolas.

ESTALELLA

El joven recluta de los Senadores no tuvo oportunidad de entrar en acción en ninguno de los dos juegos, pues sólo usaron dos pinch hitters: Hill y Miles, en ambos juegos. Pero durante las prácticas al bate de los Senadores, Estalella demostró que ha adelantado mucho, jugando en el campo corto (s.s.), en la que realizó varias cogidas estupendas que arrancó aplausos de los fanáticos, especialmente una, entre tercera y short stop que parecía seguro iba para el left field; y durante las prácticas del infield regular estuvo practicando en el left field, junto con Hill y Travis, este último jugó regular el left field en los dos juegos por su buen batting. En estos juegos los Senadores usaron seis bateadores zurdos contra los pitchers derechos de los Yankees.

La potencia y fuerte batting de los New York Yankees creo los conducirán este año seguro el pennant de la Liga Americana, pero su cuerpo de pitchers luce inseguro con excepción de Pearson, Ruffing y el trabajo de relief de Bump Hadley, pues Gómez y Murphy y Broacca se encuentran enfermos o en malas condiciones, pero si éstos mejoran creo no hay más campeones que los Yankees.

LAS CONCURRENCIAS

Para dar una idea del entusiasmo en los Estados Unidos por el baseball, basta conocer las enormes concurrencias que asistieron a los juegos del «Decoration Day», en los diversos parques de base-ball de las Ligas Mayores, donde hubo dobles juegos: Yankees vs. Senators, 80.000 personas; 38.000 entre los Giants y Dodgers; 44.000 entre los Cubs y Piratas; 30.000 en Shibe Park-s entre Philadelphia Athletics y los Red Sox del Boston Americano; 22.000 entre el Cleveland y los Chicagos White Sox; 40.000 en Navin Field entre el Detroit y los Saint Louis Browns; 25.000 en el doble juego entre los Boston Bees y los Philadelphia Phillies; y 25.000 entre los Saint Louis Cardinals y los Cincinati Reds, por una concurrencia en la Liga Americana de 172.000 fanáticos, y en la Liga Nacional, de 132.000; y por un gran total de cerca de 350.000 fanáticos en conjunto en los ocho Ball Parks de las grandes ligas en que se celebraron dobles juegos este día. El tiempo fué hermoso, todo un día de primavera y muy claro, con bastante sol, para hacer quitar a los fanáticos por unas cuantas horas los coats.

He aquí dos momentos interesantes del final de la carrera de Indianapolis, en la que Lou Meyer ganó, imponiendo un nuevo record. Arriba tenemos al driver cambiando saludos con su mecánico después del triunfo, y abajo, recibiendo la felicitación de su señora.

Fué fácil la victoria del Boston Reds

Gracias a esto, el team pudo reducir la delantera de los Yankees en la Liga Americana

BOSTON, junio 2. (AP)—Los Red Sox de Boston acabaron hoy con la cadena de victorias de los Indios, propinándoles una seria sacudida de 14 por 6 en el primer juego de la serie.

Con Johnny Kroner, que jujó la tercera, encabezando el ataque con un triple y un home run, los Sox acumularon un total de 15 hits de Oral Hildebrand, Thornton Lee y Dennis Galehouse

En el primer inning, los Red Sox anotaron seis carreras asegurando el éxito.

El score:

CLEVELAND

	V.	C.	H.	O.	A.	E.
Galatzer, rf	5	1	1	1	0	0
Knickerbocker, ss	4	2	2	3	3	1
Hale, 3b	4	1	2	1	4	0
Averill, cf	4	0	2	2	0	1
Trosky, 1b	5	0	1	9	0	0
Sullivan, c	2	0	0	1	0	0
Becker, c	3	1	1	3	1	0
Vosmik, lf	3	0	0	0	0	0
Hughes, 2b	3	1	1	4	3	0
Hildebrand, p	0	0	0	0	0	0
Lee, p	0	0	0	0	0	0
Galehouse, p	2	0	1	0	1	0
Totales	35	6	11	23	12	2

BOSTON

	V.	C.	H.	O.	A.	E.
Melillo, 2b	4	2	1	1	1	0
Gramer, cf	3	2	1	6	0	0
Cooke, rf	5	1	2	2	0	0
Foxx, 1b	5	1	1	9	0	0
Mc Nair, ss	5	2	2	1	2	0
Cronin, 3b	3	2	2	1	2	0
Kroner, 3b	2	1	2	2	1	0
Werber, lf	3	2	1	1	0	0
Berg, c	5	0	3	5	3	0
Marcum, p	1	0	0	0	0	0
Henry, p	2	1	0	0	0	0
Wilson, p	1	0	0	0	1	0
Totales	39	14	15	27	8	0

Anotación por entradas:

Cleveland	210	001	101—	6
Boston	605	001	02x—	14

Empujadores: Averill 3, Knickerbocker, Becker, Trosky, Foxx 2, Mc Nair 2, Cronin 2, Berg 2, Cooke 2, Kroner 2. Dobles: Averill, Hale, Cronin Cramer, Mc Nair. Triples: Hughes, Kroner Sacrifice: Hale: Double plays: Hughes a Trosky; Mc Nair, Melillo a Fox; Kroner a Foxx Quedados en bases: Cleveland 9, Boston 6, Bases por bolas: Hildebrand 2, Lee 2, Galehouse 1, Marcum 2, Henry 3, Wilson 1. Strike outs: Lee 1, Galehouse 4, Henry 1, Wilson 3. Hits a Hildebrand 5 en un tercio ing, Lee 4 en 2, Galehouse 6 en 5 y dos tercios, Marcum 5 en un tercio, Henry 2 en 4, Wilson 4 en 3 y dos tercios. Ganó: Marcum. Perdió: Hildebrand. Umpires: Ormsby, Mc Gowan y Quinn. Tiempo: 2,23

LIGA INTERNACIONAL

(Juego nocturno)

				C.	H.	E.
Syracuse	010	000	330—	7	11	2
Newark	004	010	71x—	13	15	1

Baterías: Meola, Brown, Mangum, Bowers, Reder y Heving; Piechota, Makosky y Baker.

En el estelar de esta noche en el "Jai-Alai": Eguibar y Paco vs. Guernica y Vallejo

Salazar jugó de manera eficiente en el segundo partido de ayer y obtuvo la victoria. Magníficos partidos para esta noche Buenos pagos en las quinielas. Mucho entusiasmo

Por todo lo que jugaron los dos zagueros del segundo partido, Salazar y Ondarres, especialmente Salazar, puede decirse que resultó buena la lucha estelar de anoche en el Jai Alai. Los otros dos contendientes o sean los dos delanteros Irigoyen III e Ignacio, estaban como vulgarmente se dice, «fuera de paso», sobre todo en la última parte, siendo posible que Ignacio, después de haber tenido un pie enfermo durante algún tiempo, necesitase el partido de anoche para coger vapor.

Lo mismo en la primera decena como en la segunda, el tanteador marcó igualada en casi todos los tantos.

Después del cartón 20 se fueron arriba Irigoyen y Salazar cinco tantos, pero los contrarios, pudieron hasta empatar, imponiéndolo dos cortas de Irigoyen en su afán de apretar el saque, y de ahí su derrota, quedándose bonitamente en 26.

Salazar jugó su mejor partido desde hace tiempo atrás. El hombre estaba de buenas ayer, pues antes de este partido se había llevado la quiniela pagando sustanciosamente.

En la segunda justa individual hizo los seis tantos del ala, Morales.

Fueron protagonistas del partido inicial de los llamados de velocidad y empuje Martín y Escarza y Faura y Solá, ganando estos últimos después de un monótono peloteo.

ESTA NOCHE

Eguiluz ha combinado para esta noche excelentes partidos,

RESULTADO OFICIAL DE LA FUNCION CELEBRADA ANOCHE

PRIMER PARTIDO

	Tantos
Martín y Escarza, blancos	19
Faura y Solá, azules	25

Ganadores: AZULES.

PRIMERA QUINIELA

	Tantos	Pagos
1—Ondarres	1	$ 6.80
2—Paco	0	5.44
3—Guernica	5	4.73
4—Salazar	6	7.25
5—Irigoyen III	0	3.40
6—Ignacio	1	4.94

Ganador: SALAZAR. Pagó a:

7.25

SEGUNDO PARTIDO

	Tantos
Irigoyen III y Salazar, blancos	30
Ignacio y Ondarres, azules	26

Ganadores: BLANCOS.

SEGUNDA QUINIELA

	Tantos	Pagos
1—Morales	6	$ 5.35
2—Creus	3	3.63
3—Tellechea	3	5.68
4—Fares	3	4.78
5—Alvarez	3	5.35
6—Adolfo	5	6.99

Ganador: MORALES. Pagó a:

5.35

TERCER PARTIDO

	Tantos
Creus y Adolfo, blancos	30
Morales y Fares, azules	26

Ganadores: BLANCOS.

PROGRAMA OFICIAL PARA LA FUNCION QUE SE CELEBRARA ESTA NOCHE (A LAS 8 Y MEDIA)

PRIMER PARTIDO, A 25 TANTOS: Ochoa menor y Aguiar, blancos, contra Faura y Goyo, azules. A sacar los primeros del cuadro 10 y los segundos del cuadro 9 y medio, con ocho pelotas finas.

PRIMERA QUINIELA, A 6 TANTOS: La Paz, Vallejo, Guernica, Malluquiza, Eguíbar y Paco.

SEGUNDO PARTIDO, A 30 TANTOS: Eguíbar y Paco, blancos, contra Guernica y Vallejo, azules. A sacar, ambos, del cuadro 10, con ocho pelotas finas.

SEGUNDA QUINIELA, A 6 TANTOS: Mir, Deva, Tellechea, Alvarez, Iturrino y Aguinaga.

TERCER PARTIDO, A 30 TANTOS: Tellechea y Alvarez, blancos, contra Iturrino y Deva, azules. A sacar, ambos, del cuadro 10, con ocho pelotas finas.

Habana-Madrid

EL JUEGO DE EPIFANIO FUE DECISIVO

Epifanio ganó el estelar de anoche jugando en los primeros cuadros. El Maestro no podrá permanecer en esa posición al quedar fuera de juego por algún tiempo el zaguero Betancourt. Epi, pese a que su compañero Azpeitia se presentó pifión, fué un ganador fácil. Llevó a marcar ventaja de ocho tantos y por dos ocasiones Sarmiento y Gayarre vinieron a un cartón. Pero cada vez que esto ocurrió, el Maestro apretó la mano y se alejaba nuevamente. Además, los albos no supieron mantener el paso. De los vencidos Sarmiento mejor que Gayarre, pero ninguno estuvo en role de jugador brillante.

Más discutido, de más movimiento fué el primero ganado por Valés y Buendía a Girón y Cubota. Buendía se defendió como gato boca arriba. Los vencidos han quedado en 23 tantos y por dos ocasiones tuvieron ventaja en el tanteador.

En el último se enfrentaron Reda y Ayestarán. La Bombonera registro un lleno completo. Mucha gente del patio y cientos de turistas que llenaron los tres pisos de palcos. El Habana-Madrid ha registrado un invierno bueno en lo que se refiere a turismo y el verano lleva el mismo camino.

RESULTADO DE LA FUNCION DE ANOCHE

PRIMER PARTIDO

	Tantos
Valés, Buendía, blancos	25
Girón, Cubota, azules	23

Ganador: blancos:

PRIMERA QUINIELA

	Tantos	Pago
1—Vales,	3	5.87
2—Buendía	6	2.20
3—Girón	3	4.40
4—Cubota	3	2.20
5—Azpeitia	4	1.95
6—Aníbal	5	1.15

Ganador: Buendía

SEGUNDO PARTIDO

	Tantos
Sarmiento, Gayarre, blancos	20
Blanco, Azpeitia, azules	30

Ganador: azules:

SEGUNDA QUINIELA

	Tantos	Pagos
1—Sarmiento	1	2.47
2—Gayarre	1	3.82
3—Epifanio	3	1.16
4—Roda	6	3.23
5—Ayestarán	1	7.01
6—Constante	2	2.62

Ganador: Reda

TERCER PARTIDO

	Tantos
Montes menor, Roda, blancos	30
Constante, Ayestarán(, azules	26

Ganador: blancos.

SE REUNIO LA FEDERACION DE NATACION DE L. SOCIAL

En la noche de ayer se reunió la Federación de Natación de la Liga Social, para acordar la fecha de las competencias, asistiendo a esta reunión representaciones de los siguientes clubs: Miramar Yacht Club, Vedado Tennis Club, Casino Deportivo de La Habana y YMCA.

La fecha que acordaron son las siguientes:

Novicios: Julio 4.
Juniors: Agosto 1.
Seniors: Septiembre 5.

TRASATLANTICA FRANCESA

A España en 9 días

"MEXIQUE"

SALDRA PARA

Vigo - Coruña - Gijón - Santander S. Nazaire

JUNIO 9

Para VERACRUZ, JUNIO 2.

AGENCIA GENERAL

O'Reilly 66, esquina a Aguacate

Teléfono M-9881.—Apartado 1090.

Cable: TRANSAT

TERCERA CLASE

Inquisidor 37.— Teléfono M-4528.

MOVIMIENTO POLITICO

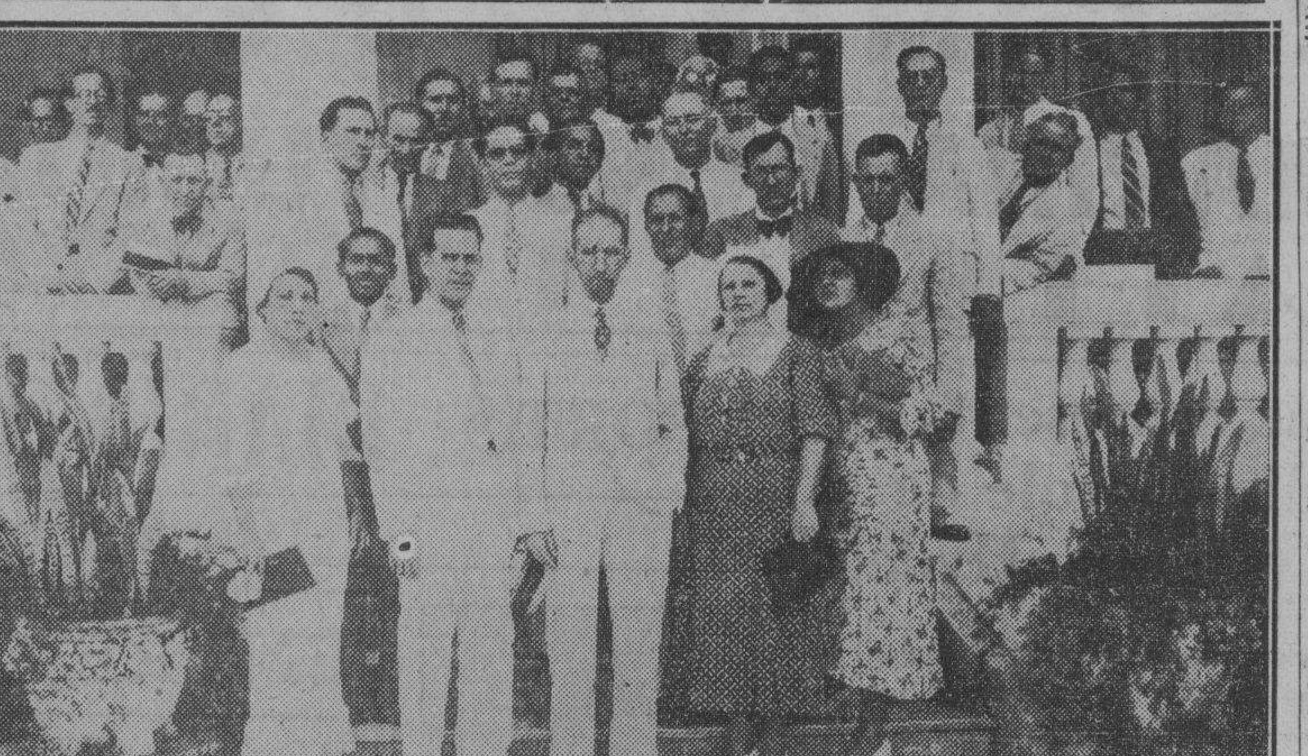

El general Menocal en su residencia de Línea y G, en el Vedado, en unión de los miembros del Comité Provincial Pro 40 por 100, en la visita que éste le hizo ayer al caudillo de las Tunas para recabar su apoyo.

ASAMBLEA DEL CND PRO 40%

En la mañana de ayer tuvo efecto en Neptuno, ciento setenta y tres, altos, en esta capital, la asamblea de delegados de los distintos términos municipales de la provincia de la Habana, que forman, conjuntamente con la comisión designada por la Secretaría de esta ciudad, la comisión provincial encargada de recabar de los Poderes públicos el 40 por ciento de las posiciones burocráticas de la nación, para los afiliados al CND.

Presidió el acto el doctor José María Reposo, asistido de los señores doctor Jorge Casuso y Antonio Martínez como secretarios. Respondieron al pase de lista todos los señores delegados de los municipios de la provincia habanera, así como las delegadas designadas por distintas agrupaciones femeninas que se encuentran cooperando con plausible entusiasmo a favor de este movimiento de defensa colectiva de los afiliados al Partido. Igualmente respondieron al pase de lista, los delegados de las agrupaciones afines al Conjunto, que se han sumado a la propaganda que se viene desarrollando con creciente entusiasmo.

Abierta la sesión se dió lectura a distintas comunicaciones y telegramas de adhesión de toda la Repulica, tomandose varios acuerdos de importancia, entre los cuales merecen especial mención el de que la comisión visitara en pleno al General Menocal, a fin de que interesara el apoyo e influencia de éste, a favor del movimiento, a la vez que para que se le testimoniara la adhesión y simpatía de que disfruta.

A propuesta del señor Domiciano Torres, se adoptaron los acuerdos de dejar definitivamente constituída la comisión provincial, ratificando en sus puestos a la mesa que presida la reunión, integrada por los señores ya mencionados, ampliándose, con los señores Rafael Rubí, delegado por Güines, Representante doctor Alfredo Jacomino, presidente del término de San Nicolás y doctor García Charón, presidente del término de Quivicán, como vicepresidente. A propuesta del doctor Jorge Casuso, fué designado por unanimidad el señor Domiciano Torres, asesor de la comisión, en atención a sus profundos conocimientos en la materia que habría de ser objeto de estudio y discusión. Después de efectuada la visita al General Menocal y recibir de éste formal promesa de decidido apoyo en todas las gestiones que tuvieren a bien iniciar la comisión, ésta se trasladó al Capitolio Nacional siendo recibida en el local del Comité de la Provincia de la Habana por el doctor Pardo Jiménez, Representante por Camagüey y sublider del CND en la Cámara de Representantes, al cual se le hizo entrega de una exposición suscripta por todos los señores delegados, la cual dice literalmente:

«Señor Antonio Bravo Acosta, presidente del Comité Parlamentario del CND. Capitolio Nacional. Ciudad. Señor: los abajo firmados, delegados que representan oficialmente a los veintiséis términos municipales de esta provincia a usted respetuosamente, dicen: que con fecha 25 del mes próximo pasado, el señor presidente de la Asamblea Pro 40 por ciento para el CND, en cumplimiento de acuerdo tomado al efecto, hubo de dirigir a usted un atento escrito rogándole citara a ese comité, lo impusiera de nuestros propósitos y le diera cuenta con la moción aprobada el domingo 24 del pasado mes en la sesión efectuada en Prado 66, en cuyo acto tuvimos el gusto de verlo a usted a nuestro lado, ofreciéndonos su decidido concurso para dar cima a nuestra obra, así como el consejo de su experiencia, plasmado en la enmienda por usted, propuesta a dicha moción, en el sentido de ampliar la comisión que habría de designar, con dos señores senadores. Hasta ahora, el Comité Gestor Pro 40 por ciento no ha tenido el placer de recibir, a pesar de haberlo suplicado de manera expresa, el acuse de recibo correspondiente a la precitada comunicación; razón por la cual nos permitimos encarecer de usted se sirva disponer la citación solicitada, a fin de que el Comité Parlamentario, una vez impuesto oficialmente del asunto que nos ocupa, pueda manifestarse a favor de nuestra razonada y justa demanda. Por la prensa de hoy hemos podido enterarnos de que en la sesión de ayer, la Cámara empezó a discutir el Proyecto de su Reglamento interior. Como usted sabe, el problema que supone la aprobación de ese proyecto, queríamos utilizarlo como arma defensiva contra el Gobierno para obligarlo a respetar nuestro derecho a una parte de las posiciones burocráticas de la nación. Realmente no se explica cómo esa Presidencia, que confraternizando democráticamente con nosotros en la Junta efectuada en Prado 66, nos hiciera solemnes promesas de espontáneo concurso, haya podido olvidarse de cumplimentar nuestros acuerdos, a favor de los cuales hubo de producirse con frases plenas de entusiasmo que hicieron concebir risueñas esperanzas de éxito a la sargentería cenedista de la Habana.

«Confiados en que usted no tendrá inconveniente alguno en acceder a la formal petición que oportunamente se le hiciera por medio del escrito mencionado al comienzo de esta instancia, quedamos de usted atentamente. (Fdo.) por los veintiséis delegados de los veintiséis términos de la provincia de la Habana, así como también por la Mesa y los delegados de la Asamblea de la Habana.»

Impuesto el doctor Pardo Jiménez del objeto de la visita que se le hiciera, por boca de los doctores José María Reposo y Jorge Casuso, manifestó que estaba absolutamente compenetrado con el movimiento iniciado en la provincia de la Habana, cuyo curso había seguido con vivo interés y simpatía, proponiéndose prestarle todo su apoyo, tanto en el seno del Comité Parlamentario del Conjunto como entre sus correligionarios de la provincia de Camagüey.

Con frases elocuentes y sentidas manifestó «que la sargentería constituia el sostén medular del Partido, y que lo mismo podía engrandecerlo que destruirlo y que por eso él también se sentía sargento».

El doctor José María Reposo, agradeció con frases llenas de entusiasmo la benevolente acogida del doctor Pardo Jiménez que hubo de dispensar a la comisión por él presidida. Acto seguido se tomó por unanimidad el acuerdo de designar a los señores Domiciano Torres, Aurelio Sánchez, Nicolás Inchaurrieta, Jorge Casuso, Rafael Rubi, Francisco Massana, Eugenio Leopoldo Aspiazo, doctora Francisca María Delgado, para que presididos por el doctor Reposo, visiten al Presidente del Comité Parlamentario, a los efectos de informarlo en relación con particulares de este movimiento.

Tópicos y Comentarios

—La actualidad.
—El Block de AR.
—Pro 40%.

LA actualidad política quedó pendiente ayer de la transcendental reunión celebrada en horas de la mañana en Palacio, a la cual concurrieron representativos de todos los partidos. De los asuntos tratados dieron informes algunos de los reunidos al abandonar la mansión palatina, pero fueron sólo en líneas generales — amnistía, problema educacional-, pero sin que tradujeran conclusiones fundamentales sobre las formas en que, en definitiva, quedarán resueltos.

Toda la tarde y parte de la noche, a pesar de no haberse logrado sesión, la Cámara y el Senado cobraron gran actividad. En el gran salón de conferencias de este último Cuerpo, se reunieron separadamente los Comités Parlamentarios de los partidos para cambiar impresiones. A algunos de estos pour-parlers concurrieron representantes a la Cámara, así como el secretario de Gobernación, señor Carlos M. Peláez.

También se le dió importancia a la entrevista que con el Presidente del Senado, señor Justo Luis del Pozo, celebró el doctor Germán Wolter del Río, Secretario de las Finanzas, trasladándose más tarde a la Cámara, reuniéndose con el doctor Carlos Márquez Sterling.

Según impresión recogida, los congresistas continuarán tratando los asuntos de palpitante actualidad todo el resto de la semana, buscando un completo acuerdo, reanudando la actividad legislativa el próximo lunes, ya resueltos los caminos a seguir.

AYER se reunió el Block Provincial de Acción Republicana, organismo en el que se encuentran representados los jefes de términos y alcaldes de dicha colectividad política. El Block quiere salirse de las normas tradicionales, anodinas y cansonas de siempre. Desea colaborar a las grandes iniciativas públicas, aportar su concurso a la solución de los problemas nacionales. Al efecto, abrió amplio debate y después de que se expusieron distintos puntos de vista, ocordó laborar porque la amnistía sea amplia, porque la Constituyente esté revestida de todos sus atributos y por el regreso de los exilados.

Asimismo el Block acordó emprender activa campaña de proselitismo en favor del partido Acción Republicana, de aumentar sus filas con elementos de buena voluntad que deseen contribuir a la prosperidad de la República, mediante el cumplimiento del programa de dicho partido.

EL movimiento de CND en favor del 40 por 100 crece en intensidad. Ayer el Comité provincial visitó al general Menocal, quien le ofreció su concurso para que los conjuntistas recibieran el trato que en derecho les correspondía.

Un movimiento de defensa, natural y humano, como partido de oposición.

Lea ¡ALERTA! al mediodía. Un periódico al alcance de todas las mentes y todos los bolsillos

HOY A LAS DIEZ DE LA MAÑANA SE REUNIRA EL COMITE CAMERAL DEL C. N. D.

El señor Enrique Pertierra Morales, Jefe del Despacho del Comité Parlamentario del CND en la Cámara de Representantes, nos informa que por orden del señor Presidente, Líder de dicho organismo se ha citado a los componentes del mismo para continuar la sesión que se halla en estado de permanente, mañana día tres (3) a las diez antes meridiano, con la siguiente Orden del Día: Programa del Partido. Petición formulada por la Representación Villareña. Continuar las gestiones iniciadas en favor de nuestros correligionarios. Discutir y aprobar el Reglamento de Orden Interior, por el que se regirá este Organismo.

La Habana, dos de junio de 1936.

ORIENTACION NACIONALISTA ACTIVA

Ayer celebró sesión el Ejecutivo Central de la Agrupación «Orientación Nacionalista» con el propósito de proceder a la constitución formal de la Comisión Especial que integran el señor Félix Puente Socarrás; Enrique Regal, Enrique Borrego, Pérez Messonier, Pedro Esquivel, Jorge Trillo, Pedro M. González, Oscar Grass, Sixto Oramas y Estanislao Bermúdez.

Una vez constituída dicha comisión sus miembros, después de un cambio de impresiones, adoptaron los siguientes acuerdos:

Primero: Dar cuenta oficial de su constitución. Segundo: Convocar una sesión conjunta con la Sección de Propaganda, para conocer exactamente la actuación de la misma y de común acuerdo disponerse a redactar los proyectos y bases respectivas para proceder a la reorganización de algunos Comités Ejecutivos locales, y al estudio de nuevo sistema para las organizaciones futuras. Tercero: Exponer públicamente que esta Comisión actuará en todas sus funciones, con la autonomía necesaria, pero siempre de acuerdo con la disciplina trazada por el Comité Ejecutivo Central y dentro de los Principios del Partido «Unión Nacionalista» apoyán do igualmente a los jefes del mismo, en el empeño mantenido y necesario de vincular estrechamente el «Nacionalismo». Cuarto: Entrevistarse oficialmente con todos los Dirigentes del Partido y ofrecer a éstos el concurso disciplinado de «Orientación Nacionalista» y de la «Sargentería» que lucha. Quinto: Recabar de los citados Jefes las orientaciones precisas de la hora actual, para de acuerdo con las mismas intensificar dentro de las masas del Partido toda acción que propenda a dicha finalidad y elevadas miras políticas; Sexto: Cumplimentar a las personalidades del Partido la gentileza que han tenido con «Orientación Nacionalista al reiterarles sus afectos más cordiales; y, Séptimo: Estudio y confección de proyectos para lanzar a la opinión pública un periódico organo de esta Institución Política y que se denominara: «Orientación Nacionalista».

IMPORTANTE REUNION CELEBRA EL BLOCK REPUBLICANO

En la tarde de ayer tuvo efecto en el Círculo oficial del Partido Acción Republicana en Obrapía 61, una reunión del Block Republicano de la provincia de la Habana.

El acto fué presidido por el señor Cartañá y al mismo concurrieron los elementos representativos del marianismo en los 25 términos de la provincia.

El objeto de la reunión, según explicó la Presidencia, en su aspecto material, consistió en la elección de distintos miembros de la Directiva, cuyos cargos no estaban cubiertos y en su aspecto moral, en abogar por una amplia amnistía de carácter político social, retorno de los exilados y celebración de una AsambleaConstituyente Soberana.

Para propugnar estas ideas, que fueron calificadas como puntos fundamentales, sin los cuales no sería posible entrar de lleno en el período de reconstrucción nacional que aspira y está propiciando el Presidente de la República, doctor Miguel Mariano Gómez, distintos oradores usaron de la palabra, recibiendo todos, por tal motivo, entusiastas muestras de adhesión de los comerciantes.

Cerca de las seis de la tarde terminó el acto acordándose celebrar otros de igual carácter en los distintos términos de la provincia habanera.

También se adoptó el acuerdo de ratificar la solicitud hecha al Presidente de la República para que el doctor Arturo Díaz Perdomo, destacado líder del Partido y miembro del Ejecutivo Provincial, para que sea designado, en su carácter de representativo del marianismo habanero y prestigioso médico, Director del Hospital de Mazorra.

Información Telegráfica

DEL INTERIOR DE LA ISLA

Por nuestros Corresponsales, a través del hilo directo del DIARIO

HABANA

AL EXPLOTAR UNA BOTELLA DE ALCOHOL, RECIBIO GRAVES QUEMADURAS UNA JOVEN

MARIANAO, Junio 2.—En el Centro de Socorros el Dr. Gálves asistió de quemaduras de primero y segundo grados, de carácter grave, a la joven Elodia Díaz Suárez, natural de Guanabacoa, de 16 años de edad, y vecina de la calle Ramos, 9 y medio, en La Lisa. Constituido el vigilante 4, Calos Gallo, tomó declaración a Elodia, manifestando ésta que al dejar una botella conteniendo alcohol próxima al reverbero, hizo explosión causándole quemaduras por el cráneo, cara, cuello, tórax y ambos miembros superiores. Fué trasladada a la Clínica «4 de Septiembre», en Columbia.

ARROLADO POR UN CAMION

José Lorenzo Herrera, de 21 años de edad, vecino de Gabina, 34, en La Ceiba, fué asistido en el Centro de Socorros del Vedado por el médico de guardia; presentaba la fractura de la clavícula izquierda, contusión y hematoma en la rodilla derecha sin poder precisar si hay lesión ósea, siendo su estado grave. El cabo número 3, de la Décima Estación, A. Hernández, inició las diligencias tomando declaración al herido, el que acusó al chauffeur Benigno González Valdés, de 27 años, vecino de San Joaquín y Cortina, quien manejaba el camión 65128, por el puente de la Papelera, en La Ceiba, arrollándolo. González ingresó en el Vivac.

RECAUDACION DEL MUNICIPIO

Según nos comunica el Tesorero del Ayuntamiento de esta villa, la recaudación de hoy, por el concepto de Fincas Urbanas, fué de $928.65.

IDENTIFICADO UN CADAVER

Victoria Sanlet, vecina de la calle Bernaza, 18, en esa capital, identificó en el día de hoy, al suicida encontrado en la finca de Charles Hernández, en El Cano, manifestando que se llamaba Conrado Labid Salas, de 49 años, y del mismo domicilio, estimando que la carencia de trabajo fuera la causa del suicidio.

MORDIDO POR UN CABALLO.—

Ramón Seyés Morales natural de Guanajal, de 51 años de edad y vecino de Avenida Primera y Seis, fué asistido en el Centro de Socorros por el médico de guardia, de lesiones menos graves que le causó un caballo al tratar de enlazarlo en la calle Avenida Tercera y Once.

LE HURTARON ROPAS

Ante el Sargento Serrena, compareció Juana Alvarez Iglesias, vecina de Avenida 7 entre 6 y 7, denunciando que de las tendederas de su casa le habían hurtado veinticinco piezas de ropas, propiedad de Manuel Medina, vecina de San Rafael, 153, en la Habana, ignorando quién sea el autor, así como el valor de aquéllas.

ACUSADO DE EXCESO DE VELOCIDAD

El Teniente Epifanio Hernández, detuvo y condujo a la Jefatura de Policía, al chauffeur Antonio Santana Ruiz, vecino de Cerro 552-A, el que guiaba un ómnibus de la ruta 22, con exceso de velocidad, por la Avenida de Columbia y Real. El acusado ingresó en el Vivac, por no prestar fianza de 25 pesos que se le fijó. A. Martínez, Corresponsal.

SANTA CLARA

COMENTARIOS A UN ACUERDO DEL AYUNTAMIENTO DE SANTA CLARA

SANTA CLARA, Junio 2.—El Alcalde Municipal de esta ciudad, sancionó el acuerdo del Ayuntamiento, declarando Hijo Adoptivo y Benemérito de esta ciudad, Sr. José Manuel Saqui Gener, Presidente del Ayuntamiento. Coméntase ese acuerdo del Ayuntamiento.

DURANTE UNA FUNCION SURGIO UNA RIÑA TUMULTUARIA

RANCHO VELOZ, Junio 2. DIARIO, Habana.—Durante la celebración de una función en el Circo Harrison, suscitóse una riña tumultuaria, provocando la natural alarma entre los espectadores. El Ejército y la Policía restablecieron el orden, habiendo resultado herido leve el electricista del Circo.—Sarabia, Corresponsal.

ORIENTE

TRATO DE PONER FIN A SU VIDA UNA SEÑORITA

MANACAS, Junio 2. DIARIO, Habana.—En la mañana de hoy, trató de poner fin a su vida, una de las señoritas de la mejor sociedad, de esta localidad, María Josefa Vera Delgado, de 17 años de edad, ingiriendo el contenido de un pomo de tinta rápida. Fué trasladada al Hospital Civil de Santa Clara. Su estado es grave, se supone sea por contrariedades amorosas.—Corresponsal.

CARGAMENTO DE CAFE, AGUARDIENTE Y MADERAS

SANTIAGO DE CUBA, Junio 2. DIARIO, Habana.—El vapor alemán «Feodosia», salió hoy para Port-Au-Prince, Haití, conduciendo novecientos sacos de café cubano, para Dinamarca; setenta bocoyes de aguardiente, para Bremen; tres barriles de ron «Bacardí», para Bélgica, y maderas del país, para Londres y España.—García, Corresponsal.

Compañía Trasatlántica Española

(Esta Compañía mantiene servicio regular (2 salidas al mes) con vapores correos, sin interrupción durante todo el año entre Cuba y España y viceversa).

El rápido vapor correo **"HABANA"** saldrá el día 18 DE JUNIO. para VIGO, CORUÑA, GIJON, SANTANDER, Y BILBAO —vía New York—

El rápido vapor correo **"MAGALLANES"** saldrá el día 11 DE JUNIO, para CADIZ Y BARCELONA —vía New York—

Para Veracruz:
Vapor "MAGALLANES" .. .. .. Junio 3
Vapor "HABANA" .. .. .. Junio 10

GARCIA & DIAZ, Ltda. Agtes. Grales. Telfs. M-6911 y M6912. Palacio de la Lonja. Apartado 1690. Amgardiaz, Habana.

M.E.C.D. 2016

SOCIEDADES ESPAÑOLAS

RESPECTO A LA NOTA ACLARATORIA DEL CENTRO GALLEGO HACE COMENTARIOS EL TITULAR DE UNION PROGRESISTA

Dispuestos siempre a actuar con imparcialidad absoluta, publicamos la siguiente carta del presidente del partido «Unión Progresista Galega» señor Jesús Pérez Cabo. Dice así:

La Habana, junio 2 de 1936.
Sr. Cándido Posada.
DIARIO DE LA MARINA.
Ciudad.

«Estimado amigo:

«Teniendo la agradable costumbre de buscar todas las mañanas en el DIARIO DE LA MARINA, la interesante sección española, que con tanto acierto usted redacta, para enterarnos de «lo que pasa» en el importante sector de las sociedades regionales, hoy, gratamente sorprendidos, leemos la nota aclaratoria con que la Comisión Ejecutiva del Centro Gallego sale al paso a un rumor circulante. Nos satisface sinceramente esa aclaración, porque evidencia las profundas raíces con que arraigó la buena administración implantada a partir de noviembre de 1932. Y nos satisface, también, porque comprobar que la siembra da magníficos frutos es la mejor compensación que puede recibir el sembrador.

«Por eso la existencia del fruto mucho nos complace, y sólo tenemos una pequeña preocupación por el traslado desde los «hórreos» de Cuba y de Galiano al de O-Reilly y al de Aguiar, pues en esas andanzas algún grano se pudiera perder.

«Por otra parte, es de esperar que para todos los rumores tenga la Comisión Ejecutiva la misma diligencia, y por eso convendría saber qué hay de cierto, sobre la supuesta renuncia del Presidente General ,señor Antonio Rodríguez. Si el rumor tiene fundamento conviene conocer las causas de esa renuncia, y si carece de veracidad no está demás aclarar por qué dicho señor se encuentra alejado de un puesto que exige vigilancia y dedicación constante si ha de cumplirse estrictamente con el deber que el cargo impone.

«Cómo estos asuntos tienen gran interés para los miles de socios del Centro Gallego, creemos no sería inoportuna la publicación de estas líneas en su muy leída sección.

«Con la reiteración de nuestro afecto, quedamos de usted atentos s.s y amigos.

UNION PROGRESISTA GALLEGA.
Jesús Pérez Cabo.
Presidente.»

UNA SUGESTIVA EXPOSICION DE TRABAJOS ESCOLARES SERA INAUGURADA EL DIA 5 EN EL C. DEPENDIENTES

La Exposición de los trabajos escolares realizados por los alumnos y alumnas de las escuelas diurnas de la Asociación de Dependientes, correspondientes al curso de 1935-1936, se inaugurará el próximo viernes 5 a las 9 de la noche. Durante el referido curso se ha trabajado intensamente por profesores y alumnos, prometiendo ser esta exposición de trabajos el exponente de la brillante labor realizada.

Los directores de los departamentos respectivos preparan con entusiasmo esta demostración de empeño docente en que el alumnado ha puesto a prueba su capacidad y entusiasmo. Se ofrecerán conjuntamente con las labores de la escuela primaria, los trabajos de Corte y Costura de las clases especiales de señoritas a cargo de las profesoras señora Emilia San Juan y señora María Teresa Fernández, de las escuelas diurna y nocturna respectivamente.

La Exposición permanecerá abierta al público los días, 5, 6 y 7 de 8 a 10 de la noche.

ALUMNAS SOBRESALIENTE EN MUSICA

En el grupo de alumnas de Música a cargo de la profesora señora María F. Viuda de Casey, han obtenido la nota máxima las siguientes alumnas: Lucete Pinichet Castañer, María T Peláez Vázquez, Regina Goldrin Klubeck, Isabel Forns Girona Josefina Silva Fernández, Mericia Villares San Román, Rosario González Seijas, Celina Valdés Hernández, Amparo Lanza Díaz, Juana María López Rodríguez, Olga González Godínez, Rosa F. Nespral, Elisa F. Nespral.

El tribunal de este examen estaba integrado por la señora Ramona Sicardó, Araceli Sánchez y María F. viuda de Casey.

«LA AURORA DE SOMOZAS» OFRECERA UN BANQUETE EL DIA SIETE POR LA TARDE

La Sección de Fiestas de LA AURORA DE SOMOZAS», integrada por Francisco Fontao Pita, José Piñón Yáñez, presidente y secretario, respectivamente, auxiliados de los vocales Ramón Durán Vilaboy, Antonio Cabeiro Prada, Pedro Bouza Coucé, Manuel Fraga Vilaboy, José Rodríguez Vivero, José Láñez Sueiras, Antonio Freire Montero y Luis Pousa Cobián, nos participa que el menú para el banquete que en homenaje a los asociados de «La Aurora» se celebrará el domingo día siete de junio, en el stadium de «La Polar,», es el siguiente:

Aperitivo vermouth, Entremés variado, medio pollo cacerola por comensal, filete mignón, ensalada, agua mineral, cerveza Polar, Vino tinto, pan, café, tabacos y un exquisito licor digestivo.

Los tickets se entregarán solamente en la secretaría de la sociedad, sita en el Centro Gallego, los días, 3, 4, y 5 de junio, de ocho a diez de la noche. Pasados éstos días no se entregará ningún ticket. Para tener derecho al mismo hay que llevar cinco meses de inscripto y estar al corriente en el pago de la cuota social. Los hijos de los asociados, menores de catorce años, tendrán derecho a dicho almuerzo, proveyéndose al igual que sus padres, del correspondiente ticket, que se entregará en el lugar indicado.

EL CENTRO DE VENDEDORES PIDE LA COOPERACION MAS DECIDIDA DE LOS SOCIOS

La Sección de Socorros Mutuos del Centro de Vendedores Comerciales; organizadora del festival «El Día del Vendedor», hace un llamamiento a todos los socios para que con el mayor interés contribuyan al éxito económico de la fiesta, vendiendo no solamente las entradas que se les han remitido, sino que deben solicitar cuantas necesiten para colocar entre sus amistades.

A pesar de que falta poco más de un mes para la celebración de EL DIA DEL VENDEDOR, es tanto el entusiasmo que existe, que constantemente se reciben en Secretaría solicitudes para reservar merenderos, y a tal efecto conviene advertir que hagan su petición a tiempo sobre este particular.

Teniendo en cuenta el programa a seguir sobre este festival, podemos asegurar que EL DIA DEL VENDEDOR que ha de celebrarse en todos los jardines y stadium de La Polar, el domingo 5 de julio próximo, será sin duda alguna la fiesta más grande del año.

FIESTA EN HONOR DEL SR. PAIS, EN EL CLUB ESPAÑOL DE ALMENDARES

«La Cachimba de San Juan» es el título de la grandiosa verbena que se celebrará el 7 de Junio en los espaciosos salones del Club Español de Almendares, con el doble objeto de homenajear al director del Quinteto Barcalés, señor José País, con motivo de testimoniarle las simpatías de que goza entre sus compañeros.

Excelentes conjuntos musicales amenizarán esta verbena, entre otros, la orquesta de Riveiro con su cantante Joseíto Fernández el Septeto del Ritmo, Quinteto Barcalés y otros que iremos dando a conocer.

Los salones lucirán fantástica iluminación que simbolizará las tradicionales fiestas de San Juan a modo pastoral. Algo sorprendente, algo que no se ha visto en el Club Español de Almendares.

LABOR QUE REALIZAN LOS DEPARTAMENTOS TECNICOS DE «CONCEPCION ARENAL»

El informe de Dirección del sanatorio «Concepción Arenal», pone de manifiesto la hermosa labor desarrollada en los distintos departamentos.

El de Cirugía Dental, a cargo de tres competentes profesionales, ha trabajado de manera intensa en extremo el pasado mes. Mil diez asociadas fueron atendidas durante los últimos días por los cirujanos del Servicio Dental. El Dr. José F. de la Torre atendió cuatrocientas ocho; el Dr. Gonzalo Fernández, trescientas treinta y dos y el Dr. Ovidio Miranda, doscientas setenta.

Otro de los servicios que también se ha distinguido por su labor es el de Visitas Domiciliarias. Mil treinta y siete consultas han sido evacuadas de la manera siguiente: Dr. Antonio R. Novoa, 308; Alfredo Marth, 277; Felipe Olivera, 284 y Pedro Castelló, 318.

EL AGAPE DE ESTA NOCHE

De acuerdo con lo anunciado, esta noche se efectuará un banquete magnífico organizado por el Comité Conjunto de Sociedades del Cerro, cuyas sociedades se proponen celebrar numerosos actos de positiva trascendencia espiritual.

El ágape a que nos referimos tendrá efecto a las nueve de la noche en los terrenos de la sociedad de Empleados de «La Tropical» situado en Palatino 7.

Mañana informaremos ampliamente a este respecto.

VARADERO-CARDENAS ES LA RUTA ESCOGIDA POR EL «CENTRO GALLEGO»

El domingo pasado estuvo en Cárdenas y Varadero una Comisión de la Sección de Propaganda con el fin de estudiar sobre el terreno las posibilidades de que pueda ser a dichos lugares la gran excursión proyectada que habrá de efectuarse el 16 de Agosto. Los comisionados han venido altamente satisfechos de las atenciones recibidas de todas las autoridades, quienes les han garantizado un eficiente servicio de ómnibus para trasladar todos los excursionistas de una sola vez desde la estación del ferrocarril a la playa.

Habrá, pues, excursión a Cárdenas-Varadero, con almuerzo y baile en la misma playa, amén de otros varios alicientes que iremos dando a conocer. Las personas que deseen obtener gratuitamente el billete de excursionista con todos los gastos pagados, deben apresurarse a conseguir las tres inscripciones de nuevos socios, que dan derecho a dicho beneficio.

LA VERBENA DE SAN JUAN

La Sección de Orden prepara también con gran entusiasmo la tradicional «Verbena de San Juan». Las clases populares tendrán oportunidad de admirar en esta verbena el típico barrio camagüayano que tanto llamó la atención en el Baile de las Flores para la institución de ciegos «Varona Suárez», cedido gentilmente, con tal objeto. Otros dos barrios costumbristas, uno español y otro gallego, darán un marcado relieve de popularidad a esta singular verbena, que amenizarán los conjuntos musicales más afamados de la Habana.

GRAN RECIBO BAILABLE HOY EN LA ASOCIACION CANARIA

Están hoy de plácemes los bailadores, ya que esta noche, comenzando a las 9, tendrá efecto el segundo recibo bailable que se celebra en los salones sociales de tan prestigiosa colectividad regional, por la módica cuota de $0.20 pueden disfrutar los no socios de una agradable velada bailable, con la afamada orquesta de Belisario López. Igualmente los asociados, con sólo presentar su carnet de identificación y su recibo de mes corriente.

La brisa que se disfruta en aquellos amplios salones permite a las parejas no perder ni una sola pieza y por mucho público que concurra, siempre la temperatura se mantiene agradable, siendo ese uno de los lugares en que se puede pasar una noche divertida.

Muchas felicitaciones ha recibido la Sección de Recreo y Adorno, iniciadora de los recibos bailables de los miércoles, por tan plausible iniciativa.

GRAN VERBENA EL DOMINGO EN EL CENTRO CASTELLANO

Para satisfacción de los buenos bailadores, el próximo domingo por la noche habrá un pugilato musical en los amplios salones del Centro Castellano, ya que competirán los septetos Sonora Matancera y Gloria Matancera. Además actuará con su acostumbrada pericia el mago del danzón Antonio María Romeu.

La comisión organizadora de este acto colmará de alicientes dicha fiesta bailable, en la que los caballeros abonarán una cuota limitada. Las damas entrarán gratis.

MATINEE GRATIS EL DIA 7 EN «CURROS ENRIQUEZ»

El domingo próximo, día siete, celebrarán los muchachos del Club Apolo otra matinée bailable en los espaciosos salones de la prestigiosa sociedad «Curros Enríquez,» de Santos Suárez y Dolores, sociedad que han popularizado ellos con sus matinées.

A petición de numeroso público, se volverá a presentar a la popularísima orquesta del profesor Cheo Belén Puig, con Pablo Quevedo, y el septeto Gloria Matancera.

La entrada será gratis tanto para los caballeros como para las damitas.

El domingo, sin duda, no se cabrá en «Curros Enríquez».

ACTOS PARA HOY

CENTRO ASTURIANO: Junta de varias comisiones especiales a las cinco de la tarde en el palacio social.

CLUB DEPORTIVO P. FERNANDEZ: Brillante matinée bailable por la noche en sus salones de Baratillo 1.

UNION PILOÑESA: Junta ordinaria de Directiva a las ocho y media de la noche en el Centro Asturiano.

COMITE CONJUNTO DE SOCIEDADES DEL CERRO: Magno banquete de confraternidad a las ocho y media de la noche en la sociedad de Empleados de La Tropical, situada en Palatino número 7. Cerro.

CIRCULO ESPAÑOL SOCIALISTA: Gran fiesta homenaje a la señora Mercedes Pinto, a las nueve de la noche en Industria y San José.

FIESTAS PROXIMAS

SOCIEDAD CASINA: Gran banquete social el domingo a las doce y media del día en la finca «Las Piedras» situada en San Francisco de Paula.

EMPLEADOS DE LA NUEVA FABRICA DE HIELO: Baunquete- homenaje al sub administrador señor Almuzara, el domingo a las doce del día en los jardines de «La Tropical».

HIJOS DE LA VILLA DE BARREIRO y CIRCULO HABANERO DE LA DEVESA. Grandioso festival el domingo desde las once de la mañana en todos los jardines de la Cervecería «La Tropical».

UNION DE VENDEDORES DE LA HABANA: Formidable verbena «Un día es un día» el sábado por la noche en todos los jardines y el stadium de la cervecería La Polar.

PARTIDO JUDICIAL DE ARZUA: Gran almuerzo y matinée para sus asociados el domingo por la tarde en los jardines «La Cotorra».

HIJOS DEL PARTIDO DE LALIN: Hermoso banquete social el domingo en el salón «Trimalta», de La Polar.

CENTRO CASTELLANO: Magnífica verbena el domingo por la noche, amenizada por Romeu, Sonora Matancera y Gloria y Matancera.

CLUB INTERROGACION: Excursión a la Playa de Varadero, partiendo el sábado a las doce y media de la noche de Primelles y Santa Teresa, Cerro.

SALONES DEL CLUB ESPAÑOL DE ALMENDARES:; Verbena-homenaje al director del Quinteto Barcalés el domingo por la noche.

DEPORTIVO CARMELO: Magnífico Baile el domingo por la noche en su amplia y fresca terraza de Línea y 18, Vedado.

LICEO DE MEDINA: Brillante baile el domingo por la noche en sus amplios salones de la calle 23, esquina a D. Vedado.

SOCIEDAD CURROS ENRIQUEZ: Matinée gratis el domingo en sus salones de Santos Suárez y Dolores, Jesús del Monte.

LA AURORA DE SOMOZAS: Banquete en honor de sus asociados el domingo en el stadium de La Polar.

EL SUB-ADMINISTRADOR DE LA TROPICAL SERA OBJETO DE UN BANQUETE-HOMENAJE

Teniendo en cuenta que el señor Francisco Almuzara, querido sub administrador de la «Nueva Fábrica de Hielo, S.A.» embarcará en breve hacia el extranjero, sus compañeros de labores y otros amigos le ofrecerán el próximo domingo, a las doce en punto del día, un magnífico banquete en los jardines de «La Tropical».

A juzgar por las adhesiones recibidas por la comisión organizadora integrada por los señores José Sánchez, Lisardo Doval, doctor Sánchez Rojas y Jacobo García— dicho acto promete constituir un acontecimiento.

Como detalle final repetimos que el banquete se celebrá a las doce en punto a fin de que pueda comenzar a las dos una gran fiesta de dos instituciones a las que se han concedido todos los jardines.

LA SOCIEDAD DE LALIN ANUNCIA UN BANQUETE

Como en años anteriores, la sociedad galaica «Hijos del Partido de Lalín» celebrará un hermoso banquete en honor de sus asociados. Este año ha escogido al efecto los bellos jardines «La Cotorra», sitos en la Loma de la Cruz, Guanabacoa. El acto de referencia se celebrará el domingo a las doce y media del día.

El secretario general de dicha institución, señor Jesús Puga, advierte que los socios pueden recoger su ticket durante hoy, mañana y pasado en la secretaría social, situada en el Centro Gallego.

LOS «POPULARES» ASTURES NUTREN SUS FILAS CON ELEMENTOS DE ARRAIGO

La comisión designada en la Junta de la Sección de Propaganda celebrada por este pujante partido político del Centro Asturiano en la semana próxima pasada para organizar los comités que han de actuar en los barrios capitalinos, está próxima a rendir su brillante informe ante el Comité Ejecutivo del Partido Popular.

Diariamente se reciben en las oficinas del Partido, Egido 2, altos, numerosas adhesiones, entre las que merecen señalarse la del señor César Fernández Alvarez, miembro prestigioso de la Junta Directiva de la Asociación de Comerciantes de la calle Neptuno y la del ex-Secretario de la Asociación de Representantes del Comercio y ex-Director de la Revista «Ideales».

REUNION CELEBRADA POR VILLAVICIOSA Y COLUNGA

En los salones del Palacio Asturiano se reunieron los componentes de la Sección de Propaganda de la Sociedad Villaviciosa y Colunga bajo la presidencia del señor Ramiro Alonso, actuando de secretario el señor José María Arenas y a la que concurrió la totalidad de la Sección, lo que demuestra la gran compenetración que existe entre todos los vocales y el entusiasmo por cumplir su delicada misión.

Después de leer varias felicitaciones por el último triunfo del acto social celebrado en el Stadium Polar, se dió ingreso a 15 nuevos asociados lo que demuestra un gran triunfo por su constante labor.

Felicitamos a su presidente, señor Alonso y a todos sus compañeros de la sección.

VELADA HOMENAJE HOY A LA SRA. MERCEDES PINTO

En la noche de hoy, a las nueve, se efectuará en los salones del Círculo Español Socialista —situado en Industria y San José— la velada en honor de la ilustre intelectual canaria señora Mercedes Pinto.

Dicha colectividad, ansiosa de exteriorizar su admiración a la señora Pinto, ha confeccionado un interesante programa, figurando en el mismo la Estudiantina Cuba, la recitadora Maritza Alonso, el artista Tulio Cesteros y otros números selectos. Además una conferencia de la homenajeada, que lleva por título «La mujer y sus responsabilidades en la época presente» .

Muy concurrido se verá esta noche el Círculo Español Socialista.

SE APROXIMA EL SOBERBIO FESTIVAL «LAS MARIPOSAS»

«Hijos de la Villa de Barreiros» y «Círculo Habanero de la Devesa», celebrarán la fiesta cumbre de «Las Mariposas» en todos los jardines de «La Tropical», el domingo día 7.

Los poéticos jardines de «La Tropical» acogedores siempre de la falange de bailadoras y bailadores habaneros, se verán repletos el próximo domingo con motivo de esta rumbosa fiesta.

Los mejores conjuntos musicales ejecutarán escogidas piezas de su repertorio. La entrada para caballeros sólo cuesta cincuenta centavos; las damas, completamente gratis.

Solicite con tiempo su merendero de la Comisión organizadora, en el local de la Beneficencia Gallega.

OLIVA FEITO RODRIGUEZ

Con motivo de la festividad de hoy está de días la bella y distinguida señorita Oliva Feito Rodríguez, miembro muy activo de la Directiva y la Sección de Propaganda del «Círculo Salense». Por tal motivo recibirá hoy cálidas demostraciones de afecto, a las que se ha hecho acreedora por su simpatía innata y su don de gentes.

Reciba nuestra felicitación tan interesante señorita.

Crónica Católica

ACTOS CATOLICOS QUE SE ANUNCIAN PARA MAÑANA EN LAS DIVERSAS IGLESIAS

EN LA IGLESIA PARROQUIAL DE MONSERRATE

El Jubileo Circular en la Iglesia parroquial de Monserrate.

A las 8:30 a.m. Misa solemne, exposición de Jesús Sacramentado y ejercicio del mes del Corazón de Jesús.

A las 5 p.m. Santo Rosario, Hora Santa, sermón por Monseñor Méndez, bendición y reserva.

EN SAN FRANCISCO

Misa de Comunión general para los asociados a la Pía-Unión de San Antonio y demás fieles devotos de San Antonio de Padua. Después de la Misa, rezo de la novena del Santo Taumaturgo de Padua y veneración de su Reliquia.

A las 5 de la tarde, exposición de Su Divina Majestad, Corona seráfica, ejercicio de la Novena con gozos cantados, sermón por el R. P. Fray Pablo de Lete, sobre las Bienaventuranzas y la Doctrina de Jesucristo, cánticos, reserva y veneración de la Reliquia de San Antonio.

Los socios de la Pía-Unión de San Antonio de Padua deben asistir con la insignia de la Asociación.

EN LA IGLESIA DE REINA

En la Iglesia del Corazón de Jesús de Reina, a las 8 a.m. Misa armonizada de Comunión tomando parte 8 Coros del Apostolado de la Oración.

A las 4 y media de la tarde Hora Santa de los Primeros Jueves de mes conjuntamente con los ejercicios del mes del Sagrado Corazón de Jesús, sermón por el P. Rivas, S. J. bendición y reserva.

QUINCE JUEVES A JESUS SACRAMENTADO

Se celebran Quince Jueves a Jesús Sacramentado, en Reina a las 4 y media de la tarde, en el Vedado, Antigua Iglesia del Carmelo y Jesús del Monte, a las 5 p.m.

En la Santa Metropolitana Iglesia Catedral, a las 5 y media.

LOS QUINCE JUEVES PERPETUOS EUCARISTICOS

En San Nicolás y María Auxiliadora, los Jueves Perpetuos Eucarísticos.

Por la mañana a las 8.

Por la tarde a las 5 con hora Santa y sermón.

HORA SANTA

A las 5 de la tarde, Hora Santa en las iglesias del Santo Angel, San Francisco, María Auxiliadora, Ntra. Sra. de la Merced, Jesús, María y José, Jesús del Monte, San Nicolás de Bari, Ntra Sra. de la Caridad, Reparadoras, Reina, Ntra. Sra. de Monserrate, Madres Eucarísticas y Madres del Servicio Doméstico.

En la Iglesia del Pilar, a las 7 y media de la noche.

ASOCIACION EUCARISTICA POPULAR

En la Capilla de las Madres Reparadoras, celebra la Asociación Eucarística Popular adoración Reparadora de 7 y media de la tarde a 10 y media de la noche.

EN LA IGLESIA DEL SANTO CRISTO

La Asociación de Madres Católicas, canónicamente establecida en la Iglesia del Santo Cristo, celebra la función mensual correspondiente al actual mes de junio, con arreglo al siguiente programa:

A las 7:15 a.m. Misa de Comunión general.

A las 5:15 p.m. exposición, estación, Santo Rosario, ejercicio en Honor de Santa Mónica, plática por el Director, R. P. Claudio García, O. S. A., bendición y reserva.

EN LAS ESCUELAS PIAS DE GUANABACOA

Solemne Novenario a Nuestra Señora del Sagrado Corazón: A las 8:30 a.m. canto del Himno «Viva Siempre Nuestra Señora», Misa cantada, plática por el R. P. Modesto Galofré, Rector de las Escuelas Pías de Guanabacoa y Director de la Archicofradía de Nuestra Señora del Sagrado Corazón de Jesús, ejercicio de la Novena con Gozos cantados.

VIGILIAS QUE EN ESTE MES CELEBRARA LA ADORACION NOCTURNA DE LA HABANA

Primer turno: Velará en la noche del 27 al 28.

Segundo Turno: En la noche del 6 al 7. Es Vigilia Titular de Turno.

Tercer Turno: Debe venir equivocado en la noche que nos remite el Secretario General de la Sección, pues la señala en la noche del 20 al 21 y el itplar de este Turno, es el Sagrado Corazón de Jesús y su festividad es el 19 y como las Vigilias Titulares de Turno son de la Víspera al día de la festividad, debe de ser en la noche del 18 al 19.

Falta así mismo, en esa nota, señalar la Vigilia General del Santísimo Corpus Christi, cuya festividad, se celebra el día 11.

La Vigilia del Corpus Christi debe celebrarla toda la noche, o en la noche de su víspera o dentro de su Octava.

Mucho le agradeceríamos nos aclarara estos pormenores para comunicarlo a los adoradores, pues hallándonos convaleciente del accidente automovilístico del 3 del pasado mayo, no podemos llegar hasta su residencia de Casa Blanca.

LA ARCHICOFRADIA DEL SANTISIMO ELIGIO SU DIRECT. EN LA CATEDRAL

..La Muy Ilustre Archicofradía del Santísimo Sacramento de la Santa Metropolitana Iglesia Catedral de la Habana, celebró elecciones el día 24 de mayo del presente año.

Dió comienzo la Junta general de elecciones, a las diez de la mañana en la sala juntas de la referida iglesia.

Ocupó la presidencia de Honor en representación del Excmo y Reverendísimo Señor Orzobispo de la Archidiocesis, Monseñor Guillermo González Arocha, Canónigo de la Santa Iglesia Catedral.

La de orden, el Rector señor Adolfo Radelat y Navarro.

El secretario señor Jesús Lanza, da lectura a la Memoria anual, siendo aprobada.

El Mayordomo don Máximo Casals, da lectura al estado general de la parte económica de la Hermandad eucarística, siendo igualmente aprobado.

El rector, hace un brillante resumen del estado general de la Archicofradía. A continuación anuncia que se va a proceder a la elección de la Directiva, que ha de regir los destinos de la Archicofradía durante el bienio de 1936-38.

Verificada la elección, se proclamó la siguiente candidatura, la cual tomó posesión en el acto:

Rector, señor Miguel Verano.
Vice: don Ignacio Soto Brea.
Mayordomo: señor Rafael Travieso Barrios.
Vice: señor Armando Dasis Gómez.
Secretario: señor Arístides Lancís,
Vice, Carlos Barbat.
Diputados: Gabriel Blanco Doval, José Loureiro, Rafael Montalván, doctor Ceferino Sainz de la Mora, Juan Fernández Arnedo, Cornelio Gutiérrez Fermín Du- Breull y José Ramón Arés

Tomada posesión la nueva directiva, Monseñor Guilermo González Arocha, pronunció un hermoso discurso de paz y concordia, exhortando a los directivos, entrantes y salientes, a laborar unidos por la gloria y el honor de Jesús Sacramentado.

Felicita a los salientes por haber cumplido con su deber, y anima a sus sucesores a cumplirlo igualmente, para que al final de su mandato, alcancen la gratitud de los cofrades y la eterna de Jesús Sacramentado.

EL PADRE JUSTO, CURA PARROCO DE CANDELARIA SE ENCUENTRA DE DUELO

El R. P. Fray Justo Anasagástegui Presidente de la residencia seráfica del pueblo de Candelaria y Párroco de su feligresía, ha recibido la triste noticia del fallecimiento de su querida madre acaecido en Bermeo, pueblo de las Provincias Vascas de España, el 5 de mayo del corriente año.

El P. Anasagastegui perteneció a la Comunidad Seráfica de la Habana ejerciendo el cargo de Director del Culto Perpetuo de San José y de cantor en coro seráfico de la iglesia de San Francisco. Más tarde desempeñó el cargo de Párroco de la Parroquia de Nuestra Señora del Carmen de Casa Blanca, barrio marítimo de la Habana.

Fué, después designado para el cargo que hoy ejerce.

Vale mucho por su cultura, pero más por su humildad y su ardiente celo por la salvación de las almas.

Murió su señora madre confortada con los Santos Sacramentos y la Bendición Papal.

Compañeros suyos en religión, nos hicieron grandes elogios de la virtud de la finada, cuya muerte ha sido muy sentida.

Descanse en paz del Señor y rciban su hijo, el Padre Justo Aanasagasti, O.F. M. nuestro sentido pésame,

Crónica Santiaguera

SAN FERNANDO.—Celebran hoy su santo los que llevan este nombre y por este motivo quiero enviar mi primera felicitación para un caballero tan respetable como don Fernando Canto.

Y su hijo Fernando Canto Bory.

Fernando Granda, así como Fernandito Granda Nogués.

El doctor Fernando Ganivet Horruitiner, Fernando Recio Barrueco, Fernando Muñoz y su hijo Fernandito Muñoz Planes, Fernando Sánchez Fornaris y Fernando de Mena.

Fernando Pedro Fornaris.

Fernando Bernal y de Cárdenas, de la sociedad camagüeyana que pasará un día muy feliz al lado de su joven esposa Macuca Sánchez y Ruiz de Villa.

El doctor Fernando Aguilar Almeida, distinguido abogado santiaguero, actual Magistrado de la Audiencia de Santa Clara.

Doctor Fernando Santa Cruz Pacheco, joven médico residente en Guantánamo, donde ejerce su profesión con gran acierto.

Fernando Martínez Ramírez, Fernando Cuervo Radigales, Fernando Ibarra Fortes, el notable médico santiaguero y amigo muy estimado.

El Reverendo Hermano Fernando, Director del colegio de La Salle.

Fernando García Pell, Fernando Abel Henríquez, Cónsul de la República Dominicana en Santiago de Cuba, y su hijo Fernando Augusto Henríquez Rosell, residente en Santo Domingo.

Fernando Serrano Sosa, mi querido amigo que cursa estudios en la Georgia Military Academy, en los Estados Unidos.

Vaya para él, un saludo muy expresivo en el día de su santo.

Fernando Muñoz Blanco, Fernando Figueredo, a quien envío una felicitación especial deseándole un día lleno de complacencias al lado de su gentil señora, Felela Vilá de Figueredo.

Fernando Bolívar.

Para todos, muchas felicidades.

NUESTRA SEÑORA DE LA LUZ.—Celebró ayer su santo con motivo de la festividad de la fecha, la respetable señora Luz Carcassés viuda de Caminero, quien pasó un día muy feliz rodeada de sus familiares y amistades, que fueron a saludarla en su onomástico.

También fué el santo de la interesante señorita Cuca Tamayo Roblejo, quien en su residencia de Vista Alegre recibió los mensajes de cariño de sus amistades de esta sociedad.

Y la señorita Luz Godoy.

Para todas muchas felicidades.

EN SU CUMPLEAÑOS.—Celebró su cumpleaños la grácil señorita Olga García Ibáñez, amiga muy estimada del Cronista que en su chalet de las calles 8 y 11 en Vista Alegre recibió a sus principales amigas.

Por luto reciente no tuvo fiesta alguna, pero fué recordada con mucho cariño por todos sus amigos, que tuvieron para ella sus más amables frases y sus felicitaciones.

Como se las envía el Cronista.

PARA LA HABANA.—La señora Amparo Herrera de Cabello, acompañada de su hija Serafina, se fué para la capital en viaje urgente, motivado por la sensible enfermedad que repentinamente atacó a su hermana, la señora Josefina Herrera de Martínez, que reside en la capital.

Es mi deseo que además de un feliz viaje, al llegar reciban la agradable noticia del restablecimiento de su hermana.

Con toda sinceridad.

PROXIMA FIESTA.—Será en Punta Gorda Club, el primer sábado de Junio, organizada por el Comercio Sports Club y en homenaje al compañero en la Crónica Social, Manolo Sabater.

Por sus innumerables relaciones en lo mejor de nuestra sociedad y por las muchas simpatías de que goza el afamado Cronista de «Libertad», es de suponer que la sociedad santiaguera en pleno acuda a Punta Gorda el próximo sábado para gozar de esa gran fiesta, que ha de ser una de las mejores del año.

Como se merece un amigo tan apreciado cual es Manolo Sabater.

PARA LA HABANA.—Por la línea Packard se han marchado para la capital, los esposos mister y mistress Merrill Wolfe, Administrador de la Coca Cola Co. en Santiago de Cuba.

Van con el fin de esperar a su hija Elvira que regresa de los Estados donde cursa estudios en un colegio de Virginia.

Por la misma vía se fué también la señora mistress Víctor J. Cox, esposa del Administrador del Banco de Nueva Escocia en esta ciudad y dama muy estimada en la sociedad santiaguera.

La Directora del atelier de «La Francia», que tan rotundos éxitos ha obtenido entre las damas más distinguidas de nuestra sociedad por sus magníficas creaciones, se ha marchado para la Habana.

Va con el fin de traer nuevos adelantos para ese afamado Palacio de la Moda, y no tardará su regreso a esta ciudad.

Sea esta nota de afectuosa despedida para la señorita Patro Hernández.

RESTABLECIDO.—Se halla libre de las molestas dolencias que lo aquejaban, el doctor José R. Espino padre de mis queridos amigos Ramoncito y Luis Alberto Espino.

Para este caballeroso abogado, muy estimado en nuestra sociedad y en el foro santiaguero, vaya mi enhorabuena.

EL DOCTOR HEVHAVARRIA.—Mi distinguido amigo el doctor Enrique de Hechavarría y de la Pezuela, joven y culto abogado santiaguero, se ha marchado para la Habana en asuntos relacionados con su bufete abierto en esta ciudad.

Breve será su estancia en la Habana y me place desearle mucho éxito en sus gestiones profesionales.

RAFAEL FONT ZAYAS.—Celebra su cumpleaños este estimado amigo y antiguo compañero de colegio que se verá muy felicitado por sus muchas amistades en ocasión del aniversario de su natalicio.

Sea mi felicitación una de las más sinceras y expresivas que ha de recibir este querido amigo en el día de su cumpleaños.

EN SU ONOMASTICO.—Celebró su santo el señor Emilio Ojea, Canciller del Consulado de España en Santiago de Cuba y caballero muy estimado en nuestros círculos sociales.

Un día muy feliz pasará junto a su bella y joven esposa, la señora Carlota Vázquez de Ojea y recibiendo las felicitaciones de sus amistades.

A las que agrego la mía.

ARMANDO LOPEZ FUENTEVILLA.—Este distinguido y culto periodista que es representante en Oriente del DIARIO DE LA MARINA para las ediciones del «Rotograbado» dedicadas a nuestra provincia, se marchó ayer para la Habana.

Pasó una larga temporada entre nosotros atendiendo a sus negocios y regresa complacidísimo de sus gestiones.

Vaya en estas líneas mi despedida para el compañero en el periodismo.

EL INGENIERO JEFE DE OBRAS PUBLICAS.—El ingeniero Humberto Monteagudo y López, acompañado de su bella esposa Rosita Muñoz de Monteagudo, ha regresado de la Habana.

Ya están de nuevo en su lujoso palacete vistalegrino, hasta donde hago llegar para ellos mi saludo de bienvenida.

EDDY PUJOL.—Este distinguido amigo. Representante a la Cámara por Oriente se ha marchado para la Habana acompañado d su señora, María Antonia Bravo de Pujol.

Sea esta nota para despedir afactuosamente a los esposos Pujol-Bravo.

DE REGRESO.—Procedentes de la Habana llegaron el señor Constante de Diego, propietario del Hotel Imperial y su bella esposa Raquel Moller de Diego, quienes gozaron de una temporada de placer en la capital de la República.

Con ellos vinieron el señor Primitivo del Portal, Ingeniero Jefe de las obras de Charco Mono para el nuevo acueducto, con su hijo Sergio, joven que goza de gran estimación en esta sociedad.

Sea para ellos mi bienvenida.

LEISLA MARBAN.—Esta gentil señorita se ha marchado para la Habana en compañía de su hermano Jorge, y allí pasará una larga temporada en compañía de sus familiares que en esa capital residen.

Para ella va en esta nota mi más galante saludo de despedid, que hago extensivo a su hermano.

RUMORES DE FIESTA.—Se confirman los rumores de una fiesta en el Vista Alegre Club para mediados de Junio y que consistirá en un baile ofrecido por la nueva Directiva a los jugadores del five de basket ball que tan hermosa labor han realizado en el presente campeonato.

Por ahora no puedo dar más detalles, pero muy en breve ofreceré la noticia de la próxima fiesta que ha despertado mucho entusiasmo entre los jóvenes y señoritas de esa aristocrática sociedad.

MAS VIAJEROS.—Para la Habana, por los Omnibus de Camagüey, la señorita Elsa Michaelsen Riverí, que pasará allí varios días.

Y la señorita Victoria Guerra.

Fernando SAGEBIEN.

VIBOREÑAS

LOS SANTOS DE HOY. — Santos Clotilde Reina y Oliva Virgen, con los Santos Cecilio, Lisardo, Isaac, Ovidio, Luciano y Latentino.

Dedico mi primer saludo a la distinguida dama Clotilde Conill viuda de Morales.

A la bondadosa dama Clotilde Martínez de Menéndez, tengo muy presente en sus días.

Y a las jóvenes señoritas Clotilde Cabrera y Montes, Clotilde Comellas Cuervo, Clotilde Vidal, Clotilde Zamora, Clotilde López Pérez, Clotilde Muñoz y Clotilde Somar Atot.

Dedico mi saludo a los señores:

Excomandante de la Marina de Guerra Cecilio Martínez Dalmau.

Dr. Cecilio Acosta, Cecilio Rubio, Cecilio Perdomo, Cecilio del Valle.

Sr. Isaac Pérez, autor de los días de las bellas figulinas Anita y Aida Pérez Falcón.

Mi distinguido amigo el Dr. Luciano Martínez, Honorable Secretario de Instrucción Pública.

Luciano Ayala, Luciano Ruiz, Luciano Gómez, Luciano Nájera.

Y el laborioso joven Luciano Rodríguez, valioso colaborador en el Instituto Edison, de su hermana la Directora Dra. Ana María Rodríguez de Gutiérrez.

Y termino dedicando mi más expresiva felicitación al respetable y bien querido amigo Ingeniero señor Ovidio Giberga, el primer Ingeniero Jefe que en la Primera Intervención tuvo la Sección de Aguas del Alcantarillado, habiendo tenido la satisfacción de laborar a sus órdenes.

También son los días de su único hijo el joven y talentoso letrado doctor Ovidio Giberga y Silva.

Para don Ovidio, deseo el más feliz día, junto con su amada y distinguida esposa la bondadosa dama Carolina Silva de Giberga.

HOGAR FELIZ.—Lo es el de nuestros estimados amigos, los jóvenes esposos Ramona García de D'yrichitty y el señor Eloy D'yrichitty, que besan complacidos a una hermosa niña, fruto primero de su matrimonio.

Con un beso a la bebita, va nuestra felicitación a Ramona y Eloy.

BODAS DE PLATA. — Los veinte y cinco años de casados cumplen hoy los distinguidos esposos señora Manuelita Gómez Arias, hija del Inolvidable General José Miguel Gómez, y su compañero el servicial y muy querido amigo Dr. Julio Morales Coello, Subsecretario de Estado.

Al felicitar muy expresiva y afectuosamente a Manuelita y a Julio, es para él con doble motivo mi felicitación, por haber sido nombrado Miembro de la Academia de Ciencias de la Habana.

Y en esta memorable fecha para ellos, les deseo puedan celebrar sus Bodas de Diamante.

BODAS DE ALGODON.—Dos años de casados cumplieron ayer los jóvenes esposos, elegante y bella señora Otilia de Céspedes y el caballeroso compañero en la prensa «Pedrito» A. Fernández, que por algunos años redactó las «Viboreñas» de «La Prensa».

Muy presentes los tengo, los felicito y también les deseo la celebración de los «sesenta», en su actual felicidad.

BODA NOTARIAL. — Se ha efectuado ante el Notario Público doctor Gustavo Fernández Criado, siendo los novios la gentilísima señorita Isabel González Betancourt y el cumplido amigo Amadee Latour Rodríguez, que en el Banco de Canadá desempeña desde hace tiempo un importante cargo.

Fueron testigos por Isabel:

El Dr. Jorge Navarro y los señores Juan Rodríguez Arango y Serafín Pérez.

Firmaron el acta por Amadee:

El Dr. Julio de Cárdenas y los señores Carlos Codrington y José Alea Coro.

Para tan estimados novios es dedicada muy expresivamente mi enhorabuena y mis votos por su inquebrantable felicidad.

SRA. ELISA DEL PORTILLO DE RODRIGUEZ. — Tan apreciable señora, nieta del gran patriota Perucho Figueredo, que por muchos días padeció una molesta y grave dolencia, ya ha sido dada de alta por el reputado facultativo y querido amigo Dr. Raúl de la Vega.

Mi más afectuosa enhorabuena dedico a Elisa, a su esposo el estimado amigo Joaquín Rodríguez y a Raúl, por su nuevo éxito, uno más, a los que nos tiene acostumbrados.

CLUB UNIDOS. — En los terrenos de este Club, Cocos No. 10, esta noche a las nueve, continuarán los juegos de Basket-Ball entre aguerridos equipos, que «pelean» por dos valiosas copas.

Pueden asistir las familias que lo deseen y habrá una comisión para recibirlas y atenderlas.

ANTONIO GOMEZ. — Me reconozco una virtud, que nadie podrá negarme, la de ser muy agradecido, y por costumbre y temperamento, sin querer dar una lección a nadie... voy a demostrarlo.

Todas las mañanas soy asistido en La Purísima Concepción por el encargado del departamento de Hidroterapia Antonio Gómez, y como dentro del cumplimiento de su deber se excede en atenciones, deseo hacerle público que sé apreciarlas y sé agradecérselas.

Sépalo así el excelente amigo Antonio Gómez.

VIBORA UNION CLUB. —Fué un franco éxito la tarde bailable del domingo en su local de la Avenida de Pocito, pues desde las cinco hasta cerca de las once de la noche se bailó incesantemente, siendo incontables las parejas.

La siguiente relación, como se supondrá, no puede ser completa.

Preferentemente mencionaré a las lindas figulinas Bertha Rodríguez, Lydia Nieves, «Chiquitica» Larrañaga, Elvirita Alvarez, Silvia Carranza, «Yuya» Alvarez, Nena y Angelita Abad, triunfadoras siempre.

Mercedes y Teresita Guerra, María Baldonés, Josefina Velo, Nenita Betancourt, Mañanita de la Peña, Estela Castillo, Carmen Teresa Betancourt, Margarita Costa, Margot González, Odeltha Martínez, Julia Marticorena, Cary Bermúdez, Rita Suárez, Caridad Hernández, Almerinda Torres, Ofelia y Carmelina Curbelo, Mirtha Martí, Cuca y Estela Alomá, Consuelo Brito.

Carmelina y María Luisa Alvarez, Martha Armengol, Mary Glutiérrez, Concha Rey, Eva y Adela García, Carmelina de la Maza, Ana Planas, Aracelia Bonet, Consuelo Roriguez, María del Carmen Rey, María Antonieta Estévez, Nena Soldevilla, Isabel Romeu, Ana María Leonard, Carmen de la Cruz, Margarita Rivero, Eloísa Simón, Adita y Leonor Boffill, Josefina Madan, Amelia Moreno.

María Asunción Howson, Mirtha y Concha Cueto, María Pérez, Emilia Alonso, Gloria Thomas Nena Macía, Amparo Casanovas, Sarah Ponce, Celia González, Conchita Calzada, Humbelina Mederos, María Luz y Cristina del Río, Musy y Juana San Pelayo, Clara y Blanca Miranda, Mercedes Díaz, Nereida Ramírez, Isabela González, Nenita Amador, Olivio de la Paz.

María Medina, Cristobalina y Esperanza de la Nuez, América Santos, Julia Villa, Carmen Guardia, María Luisa y Bertha Machado, Dalia Argüelles, Magdalena Mesa, Delia Mariño, Isolina Cabrera, Carlota Morales, Alicia Pérez Serrano, Obdulia Menéndez, Ernestina Beltrán, Esther y Margarita Serrano, Manuelita Jiménez, Silvia Navarro, Nena Santamaría, Cuca Rodríguez, Zilia Gutiérrez y Mercedes Canto.

Juanita Parapar Amalia Planas, Caridad Cuevas, Mary y Santa del Llano, Teresa Torralbas, Elvira Acosta, Hilda, Aida y Olga Robau, Yolanda López, Rosa López, Esther y Sarah Ponce, Blanca Cartaya, Eliha González, Dalia Ferregurt, Sofía Cordovés, Rosa Mastulier, Nieves Miranda Hilda Castillo, Alicia Muñoz, Georgina Padilla, Luminada Calyada, María Antonia López, Luisa Padilla........

Reciban Humberto Hermida, insustituible Presidente de la Comisión de Fiestas, y sus compañeros, mi expresiva felicitación por su nuevo éxito, que se repetirá, así lo espero, en la próxima fiesta.

RIO CRISTAL. — Como siempre sucede los domingos, antier estuvo de lo más concurrido y animado «Río Cristal», el bello restaurant campestre, que posee en la nueva carretera de Rancho Boyeros, el señor Enrique Berenguer.

Muchos fueron los parties que se celebraron en el almuerzo, entre estos el del señor Antonio Suárez y señora Rosario Lillo, José Lobo y María Ledo, Paulino Suárez y Esperanza de la Puente y los graciosos niños Pepín Lobo y Antonio Suárez Lillo.

El doctor Salvador Sánchez Fernández y señora María Illá, el recto juez doctor Fidel Vidal Camps y señora Eulalia Sánchez, y el joven José Ramón Sánchez Illá.

El señor Martín Fox, el señor Miguel García Fox y las señoritas Rosa y Josefina García Fox.

El señor David Aizcorbe y señora Mary Pumariega, el compañero señor Osvaldo Valdés de la Paz y la bella y celebrada recitadora, Aida Cuéllar.

El doctor Francisco de Arce y señora Margot A. de Arce.

El señor Enrique de Mer y su joven esposa señora Georgina Sevilla con Mr. y Mrs. Willam A. O-Leary.

Muy pronto «Río Cristal» quedará abierto de noche, esperándose tan sólo para ello la terminación de las obras que allí se vienen realizando y que mucho contribuirán al mayor embellecimiento de aquel incomparable lugar.

Las personas interesadas en calebrar almuerzos, comidas o cualquier otra clase de fiesta, pueden llamar al teléfono I-6023, donde le informarán debidamente.

Urbano del Castillo.

Crónica Social

EL SEPELIO DEL SR. JOSE ROSARIO MEDEROS

Una prueba elocuente de las grandes simpatías con que contaba el señor José Rosario Mederos, dueño de los ómnibus de Mantilla, fué su sepelio, efectuado en el día de ayer.

Se trataba de un hombre laborioso en el más amplio sentido de la palabra; sencillo, cordial, admirable. En los barrios de Mantilla, El Calvario y Arroyo Apolo era una figura popularísima.

Formaban parte del cortejo, centenares de compañeros, de vecinos, amigos, autoridades, etc. El número de coronas enviada fué considerable. La despedida del duelo estuvo a cargo del cronista, que suscribe, quien destacó las grandes virtudes del desaparecido.

Reiteramos nuestro más sentido pésame a su atribulada viuda, señora Manuela González; a sus hijos, Angélica, Rosa, Dulce María, Jesús, Arturo, Armando, Gonzalo y Miguel y demás familiares.

Descanse en paz el alma del que fuera ejemplar ciudadano.

PARADA ESCOLAR EN HOMENAJE AL APOSTOL.— Para honrar la memoria de nuestro sublime José Martí se efectuó una gran parada escolar, el reparto Diezmero, barrio muy importante y floreciente del término municipal de Guanabacoa. Organizado por el señor José Otero, presidente de la «Asociación de Padres, Maestros y Vecinos de Diezmero y Campo Alegre», de acuerdo con las iniciativas y proyecto de nuestro compañero en el periodismo, señor Alberto Coffigny Ortiz, cronista social del DIARIO DE LA MARINA, y del director de la academia nocturna «Alpízar e Iglesias» se efectuó con la hermosa sencillez y solemnidad cívica.

Eran las tres de la tarde del martes 19 fecha de la caída en «Dos Ríos», del Apóstol, héroe y mártir de la Revolución Cubana. Las calles todas que había de recorrer la manifestación cívica y piadosa, desde el frente de la Academia, Av. Central y calle 3ra., hasta 5ta., carretera de San Miguel del Padrón, Avenida del Inglés, en cruce con los dos repartos hasta la academia, se encontraban luciendo banderas a media asta con un lazo negro, las que colgaba de las ventanas o columnas de las casas.

La residencia de los esposos Anillo, lucía una bonita bandera cubana. En el asta erigida como atalaya de divisa, una grande enseña de la patria. Sobre el pedestal construido por el ex teniente José Otero, militar de los que prestigiaron el extinguido Ejército Nacional, en la cátedra de la Escuela de Cadetes, un valioso busto de José Martí. A su derredor una hermosa corona de lindas flores enviada por las damas de la «Asociación de Padres, Maestros y Vecinos». Dispuesto por el presidente señor José Otero, al comenzar la marcha, se cantó el himno Nacional, por los niños de las escuelas públicas, de la academia «Bravo» de la Habana, que acudieron con un ómnibus lleno de sus pupilos y profesores, con su estandarte y banderas y los alumnos de los colegios de la señora Candita García Ríos de Cifuentes, de la señorita Amelia González, y de la academia «Alpízar e Iglesias», que dirige el señor Alberto Coffigny Ortiz. Después del recorrido por las calles citadas, dió apertura a la nobilísima ofrenda floral, un bello e inspirado discurso del señor José Otero, presidente entusiasta y meritísimo de la «Asociación de Padres, Maestros y Vecinos de Diezmero y Campo Alegre». Los alumnos de la academia «Bravo», cantaron un himno especial, dirigidos por las maestras Carmen y Elena Soto Planas y maestros Julio Capo y Luis Mas.

El señor Antonio Cárdenas, viejo mambí, habló como veterano al pueblo allí congregando. La niña Magda Bello en representación de la escuela número 24, de la Habana, recitó una linda poesía. El niño Eduardo Corona, de la academia «Bravo», leyó un alusivo discurso.

El aplaudido y distinguido poeta guanabacoense, señor Ernesto Montana, recitó uno de sus magníficos versos. La niña Yolanda Bello, también de la escuela número 24, consumió un turno y como oradora fué ovacionada y felicitada por sus tíos los esposos Anillo y el público allí reunido.

La culta y apreciable maestra señorita María Amelia González, usó de su palabra para recomendaciones muy interesantes y apropiadas.

La niña Magaly Boy, recitó una composición poética. El periodista señor Alberto Coffigny Ortiz, director de la academia nocturna «Alpízar e Iglesias» como iniciador de la honrosa demostración patriótica que con brillantez se efectuaba, hizo un elocuente narrativo y expresivo discurso sobre la figura de José Martí, desde su nacimeinto, prisión, formación del Partido Revolucionario Cubano, de su conspiración propaganda y derrumbamiento en el memorable combate. Y el resúmen estuvo a cargo del eminente escritor y tribuno señor José Sánchez Arcilla, que a todos honró con su visita gentil.

El erudito hombre de letras, realzó el homenaje con su palabra distinguida ilustre y vehemente; hizo un canto a aMrtí y, una loa para cuantos sembraban en los corazones infantiles los ideales de la Independencia y soberanía cubana.

Luego de iniciarse el desfile en correcta formación, se dió por terminado el acto.

Visitada la academia «Alpízar e Iglesias», los esposos Lina Infante y Benjamín Anillo, recibiendo en su lujosa casa y obsequiaron a los señores Sánchez Arcilla, y Ernesto Montana, al presidente de la A. de P. M. y V. señor José Otero, el de la sociedad de Propietarios, señor José Echevarría, a los señores Pedro de la Cuesta, Coffingny Ortiz, Cándido Boada, Onofre Manuel Pendás, Eutimio Delgado, Ramón Otero, y las damas señoras Lina Infante de Anillo, Josefa Fernández de Morales, Amparo Berrial de Toledo, María A. de Toledo, Ramona Donoso de Echevarría; las señoritas Agripina Busquet y María Piñón de Lara y las profesoras Rosalía Oropesa, Adelaida Sansn, Aida Puig y Panchita Fernández, directora de la escuela número 40 y señorita Pearts(de la 47. Los señores Rafael A. Reyes, secretario de la Junta de Educación; el señor César A. Sánchez, presidente de la Junta y el doctor Oscar de la Vega, inspector del Distrito de Guanabacoa, mandaron telegramas y se excusaron de no haber asistido.

Alberto Coffigny Ortiz.

ESTADO DEL TIEMPO

Nota del mediodía del martes:

Continúa el régimen de bajas presiones en toda la porción oriental de los Estados Unidos y Atlántico adyacente, extendidas por el Golfo, México y casi todo el Caribe. Hay altas presiones relativas con buen tiempo en las aguas de Bermudas, extendidas al sudoeste y hasta la porción oriental de las Bahamas y al sur hasta Puerto Rico y Antillas Menores.

Pronóstico para hoy, miércoles:

Buen tiempo, de modo en general, con vientos moderados variables más probables de región sur. Lluvias y turbonadas de carácter local después del mediodía, principalmente en mitad occidental.

Observatorio Nacional.

M.E.C.D. 2016

TRATAN LOS REPRESENTANTES DE DEJAR EN SUSPENSO POR 60 DIAS LA INAMOVILIDAD DEL MAGISTERIO

SEÑALADA PARA EL DIA DIEZ DE JULIO LA SUBASTA DE UNA CASA DE LA CALLE NEPTUNO

Está tasada en la suma de $21,018. Se ordena el desalojo de la casa San Mariano 333, en la Víbora. Fué absuelta una Compañía de Seguros. Más divorcios, exhortos y apelaciones

EXAMEN DE TESTIGOS EN UN MAYOR CUANTIA.—En el cuaderno de pruebas de la parte demandada correspondiente al juicio de mayor cuantía seguido por Consuelo Ferrer y Calvet contra Sun Life Assurance Co. of Canada, el señor Juez de Primera Instancia de Almendares, dictó providencia con fecha de ayer por la que señala nuevamente para el examen de los testigos señores Francisco García Quirós y Fontanills y Baldomero Grau Triana, el día 9 de los corrientes, a las 9 a.m.

PRUEBA TESTIFICAL EN EL MAYOR CUANTIA SEGUIDO CONTRA LA AUXILIAR MARITIMA.—En el Cuaderno de Pruebas de la parte actora correspondiente al juicio declarativo de mayor cuantía establecido por The Berwind White Coal Minning Co. contra La Auxiliar Marítima, S. A. el señor Juez de Almendares, ante el Secretario Suplente Fernando Cañas, dictó providencia señalando nuevamente para la práctica de la prueba testifical, el día 11 del actual, a las 9 a.m.

SEÑALADA PARA EL DIA 10 DE JULIO LA SUBASTA DE LA CASA NEPTUNO 183 TASADA EN 21,018 PESOS.—En los autos del juicio declarativo de menor cuantía que sigue Marcelino Garzarain y Fernández, cesionario de Rogelio Morales y Díaz contra Fructuoso y Generoso Govar y Bernardez, el señor Juez de Primera Instancia de Almendares, ante el Secretario Miguel Sainz Silveiro ha dispuesto sacar a pública subasta por primera vez y término de veinte días, el bien embargado, consistente en la casa situada en Neptuno 183, tasada en 21,018 pesos 15 centavos, habiendo señalado para el acto del remate el día 10 de julio próximo, a las nueve de la mañana.

CONDENADO LUIS FELIPE MOREJON A DESALOJAR LA CASA SAN MARIANO 333, VIBORA.—En el rollo formado para conocer de la apelación establecida contra la sentencia dictada por el Juzgado Municipal del Centro en el juicio de desahucio seguido por Carmen Delfín Delgado contra Luis Felipe Morejón y Bolaños, el señor Juez de Primera Instancia del Centro, doctor Enrique Rubio Linares, dictó sentencia con fecha de ayer ante el Secretario Abelardo Piedra, confirmando en todas sus partes la del Municipal que condenó al demandado al desalojo de la casa situada en San Mariano 333 en Jesús del Monte.

DIVORCIO POR RECIPROCO LISENSO.—El señor Juez de Primera Instancia del Norte dictó sentencia ayer ante el Secretario Sabio Gárate declarando con lugar el divorcio por recíproco disenso establecido por Luis Camejo y Estrella y Adelina Núñez y Bolaños, y en consecuencia disuelto el vínculo matrimonial existente entre ambos cónyuges.

OTRO DIVORCIO.— Ante el Secretario Rauchmann dictó sentencia el señor Juez de Primera Instancia del Sur, doctor Jústiz Valdés, declarando disuelto el vínculo matrimononial existente entre Sabino Emilio Suárez y León y Engracia Dulzaides Ponce.

ABSUELTA LA COMPAÑIA DE SEGUROS «LA ALIANZA» EN UNA IMPORTANTE RECLAMACION.— Con fecha de ayer el señor Juez de Primera Instancia del Sur, ante el Secretario Arturo Rauchmann, dictó sentencia en los autos del juicio declarativo de mayor cuantía seguido por la Droguería Johnson S. A. contra «La Alianza», Compañía de Seguros contra accidentes del Trabajo, en cobro de 1,617 pesos 91 centavos, declarando sin lugar la demanda y absolviendo de la misma a la entidad demandada, con las costas de cargo de la entidad actora.

DIVORCIO.—El Juez del Este, ante el Secretario doctor Ignacio Montiel dictó sentencia en el juicio de divorcio por recíproco disenso establecido por Miguel Ezequiel Bravo y Erice y Pilar Sandoval y Herrero, declarando disuelto el vínculo matrimonial existente entre ambos cónyuges y disponiendo que los hijos habidos del matrimonio queden al cuidado de la madre, con excepción de la hija nombrada Isidra Alicia, que quedará al cuidado del padre.

RELACION DE LOS ASUNTOS CIVILES TURNADOS DURANTE EL DIA DE AYER

Exhortos: De Guanabacoa en el mayor cuantía seguido por Ofelia Marrero y Marrero contra Andrés Rodríguez Núñez, al centro.

De Artemisa en inscripción de dominio de la Finca Dolores, al Oeste.

De Marianao en el divorcio seguido por José Luis de Quesada contra Angela María Fernández Alonso, al Sur.

De Holguín, en expediente personal al oficial Romilio Manduley, sobre reconocimiento médico, al Norte.

De Pinar del Río en inlidente por Leonila Miranda Casavilla contra la Compañía de Seguros «Sagua la Grande», al Este.

Declaratorias de herederos Las de Bernabé Gil Villasante y Juliana Rozas Villamos, al Sur; Camila Acosta Guerra, al Oeste.

Carta Orden: De la Audiencia en recurso contencioso administrativo por Enrique Samuel Danuy, al Sur.

Apremio: La Secretaría de Hacienda en apremio de la casa Pocito 10, al Centro.

Divorcios: María Isabel Barrios y Bericiartu contra José María Santos y Mercedes López Riverón contra Cayetano Castro y Bueno, al Centro.

Un bonito record telegráfico en la Habana en mayo

Se enviaron 220,871 mensajes a toda la Isla. Labor de cada oficina. Detalles del servicio

Tarea ardua fué para los concursantes del Centro de Telégrafos de la Habana escalar las cimas del triunfo y mantenerse allí hasta ser proclamados «vencedores» y explicaremos por qué.

Los Telegrafistas cubanos están acostumbrados a sacar fuerzas de flaqueza y a rendir toda clase de labores extraordinarias con los mismos recursos con que cuentan y con el número de empleados que son, pero durante el mes que terminó no pareció que el éxito iba a acompañarlos y que antes serían vencidos.

El aflujo de ttiegramas con motivo del cambio de poderes públicos, organización de servicios, toma de posesión y restablecimiento de los cuerpos colegisladores, saludos, etc., tomó proporciones tan extraordinarias que se dudó de la capacidad de las líneas. Baste saber que durante el mes que reseñamos, Mayo, fué curel mes que reseñamos, Mayo, fueron cursados por el Centro de la Habana la asombrosa cifra de 220,871 telegramas.

Esa congestión de servicio hizo que la victoria por parte de aquellos que mensualmente se esfuerzan por conquistar la mención honorífica de «triunfador» fuera penosa, difícil de alcanzar. Comprendiéndolo así todo el personal del Centro, se aprestó con más interés que nunca para la lucha, porque a sus propósitos, siempre en acción, de mantener el servicio telegráfico cubano tan excelente como cualquier extranjero se unía el de la magnitud del esfuerzo para distinguirse de los triunfadores de otros meses.

Cerrado el concurso y hecho el balance, resultaron proclamados como campeones del esfuerzo, del interés y de la habilidad profesional los señores siguientes: Laudelino Más, Jefe del Turno triunfador y sus Auxiliares Julián Gómez, Manuel Velasco y Agustín Ventura. Cursaron 56,076 telegramas.

Los dos Turnos restantes quedaron en esta posición: Pragmacio Alvarez Ledesma: 52,165 y Feliciano O-Halorans: 49,457.

Telegrafistas trasmisores victoriosos: José M. Groning, en el primer puesto, cursó 2,807 telegramas. Carlos Ramírez segundo, con 2,702 y Gabriel Cárdenas 2,407.

Telegrafistas receptores: señores Pablo Leo que ya viene resultando un ganador permanente, quedó en primer lugar, habiendo recibido la asombrosa cantidad que expresamos a continuación: 4,749 despachos. Julio López, telegrafista de calidad, 4,006 y Carlos Larrinaga telegrafista modelo por sus condiciones de carácter, laboriosidad y constancia, 3,194.

Telegrafistas receptores-trasmisores: señores Luis Pons, 3,729; Ignacio Espinosa, 2,760 y José R. Gómez 2,519, grupo magnífico por la dedicación a sus deberes.

El turno de Expedición y Mensajeros que más trabajó y ganó la mención honorífica fué el que dirige el señor Juan López, con su auxiliar señor Pedro Núñez. El personal de Expedición y los 20 mensajeros de este Turno, despacharon y entregaron la cantidad de 27,089 telegramas, cifra que habla muy alto del amor propio, interés y energías puestas en acción por ese grupo de servidores del Telégrafo.

Los empleados señores Oscar Domínguez, Pedro A. López, Guillermo González Taboada y José Romero Adams, a cargo de la mesa de «anticipo de telegramas por teléfono», también se distinguieron. Leyeron durante el mes 4,378 telegramas a las casas comerciales, reportándoles los inmensos beneficios de la comunicación al instante.

El grupo de telegrafistas-mecánicos y sus tres equipos de máquinas automáticas también quedaron a altura envidiable. Cursaron a Santa Clara, Camagüey y Oriente, 46,970 despachos con la precisión y rapidez característica del servicio automático y finalmente, fueron también citados el personal que maneja los tres camioncitos que destina el Centro al reparto de telegramas dirigidos más allá de las calles de Monserrate y Egido. Ese personal repartió con prontitud sistemática 8,877 telegramas.

Los giros telegráficos estuvieron también muy activos, durante el mes justificando lo que hemos asegurado, que a medida que el público vaya comprobando la rapidez y eficiencia de ese servicio lo irá utilizando en mayor escala. Fueron trasmitidos por el Centro de la Habana 508 giros por valor de $19,478.94.

El Centro del interior que más telegramas cambió con el de la Habana y que por consiguiente venció a los restantes, fué el de Santiago de Cuba, cursó 25,331 despachos.

Entre las Oficinas de la Ciudad que más servicio cambiaron con el Centro se cuentan las siguientes:

	Telegramas
Capitolio	6,992
Medina	6,010
Metropolitana	4,494
Terminal	4,380
Radio-Barraqué	4,086

El Dr. Juan Fonseca, culto catedrático del Instituto de la Habana, que regresó de los Estados Unidos a bordo del «Pennsylvania», aparece en compañía de familiares y amigos que acudieron a recibirlo al muelle.

La Secretaría de Comercio designó la comisión de subastas que tiene que actuar durante el año fiscal

El Director de la Unión Pan Americana de Washington felicita al señor Eudaldo Bonet. Sigue el estudio del anteproyecto presupuestal. Más carbonerías clandestinas

INFORMACION DE LA SECRETARIA DE COMERCIO

Entre las muchas felicitaciones de que ha sido objeto el señor Eudaldo Bonet, por su designación para ocupar la Cartera de Comercio, recibió en la mañana de ayer, una de alta significación, pues procedía del Director de la Unión Panamericana, Mr. L. E. Rowe.

CONTINUA ESTUDIANDO EL ANTEPROYECTO DE PRESUPUESTO.—El Secretario de Comercio continúa dedicando preferente atención al estudio y confección definitiva del anteproyecto de presupuesto de dicha dependencia, el cual deberá quedar terminado el próximo día 8 dl actual.

HOY, MIERCOLES, RECIBIRA AL PUBLICO EL SR. BONET.—Conforme anunciamos recientemente, hoy, miércoles, de 10 y 30 a 12 del día recibirá al público el señor Secretario de Comercio, en el salón principal de la Secretaría.

DESEA RELACIONARSE CON LOS PRODUCTORES DE ABONOS QUIMICOS.—El señor Esteban Pérez Valido, con residencia en Céspedes número 408, Cárdenas, se ha dirigido al Secretario de Comercio, señor Bonet, exponiéndole lo siguiente:

«Estoy en posesión de la patente número 10689, expedida por esa Secretaría con fecha 16 de Abril del año pasado; esta patente comprende la purificación de las aguas de mosto de destilerías de mieles de caña y el aprovechamiento de los residuos de las mismas.

«En ese sentido, y siendo los residuos de éstas de carácter fertilizante, ruego a usted se sirva ordenar me sean ofrecidos los nombres de entidades comerciales de los Estados Unidos de América que se dedican a la fabricación de abonos químicos, por ser necesarios al desenvolvimiento de mis negocios establecer relaciones con casas que se dediquen a la explotación de ellos.

«Con gracias anticipadas por la atención que se sirva dispensarme, aprovecho la oportunidad para ofrecerle a usted el testimonio de mi más alta consideración y quedar de usted su atto.,

Esteban Pérez Valido.»

NOMBRADA LA COMISION DE SUBASTAS DE LA S. DE COMERCIO.—Por una resolución que acaba de dictar el Secretario de Comercio, señor Bonet, han sido designados los funcionarios de esa dependencia que formarán la Comisión Local de Subastas, la que tendrá a su cargo la adquisición de todos los materiales y efectos necesarios que se utilizarán en la misma durante el ejercicio económico de 1936-1937.

La Comisión de Subastas estará integrada en la siguiente forma: el Director de Comercio, señor Juan Rodríguez Arango, actuará como Presidente; el Jefe del Negociado de Personal, Bienes y Cuentas, señor Ramón Elías Cebalos, fungirá de Secretario y los señores Sergio Luis Barrena y Juan P. Echevarría, jefes de los negociados de Inspección de Seguros y Patentes serán los vocales.

DENUNCIA EL SR. PITA PAJON MAS CARBONERIAS CLANDESTINAS.—En un nuevo escrito dirigido a la Secretaría de Comercio por el señor José Pita Pajón, Presidente de la Unión de Detallistas de Carbón Vegetal de la Habana, hace formal denuncia contra determinados elementos clandestinos que en la barriada de Luyanó, se dedican al expendio de carbón, los que infringen abiertamente el Decreto Ley 163.

—También el Presidente de la Sala Segunda de lo Criminal de la Audiencia de la Habana ha enviado un escrito a la Secretaría de Comercio, preguntando si la compañía «Trinidad, S. A.» está autorizada y puede realizar operaciones de afianzamientos.

REVOCADA EN PARTE UNA SENTENCIA DEL MUNICIPAL DEL VEDADO.—En la apelación establecida contra la sentencia dictada por el Juzgado Municipal del Vedado en el juicio verbal seguido por Luis Fleitas contra Eloísa Gómez, el Juez del Este, ante el Secretario Diego Rodríguez, dictó sentencia revocando la del tribunal inferior y condenando a la demandada a pagar solamente la suma de 9 pesos en lugar de 39 pesos.

TELEGRAMAS DE FELICITACION.—La Asociación de Empleados Marítimos de Santiago de Cuba y la Sociedad de Empleados, Dependientes, Trabajadores y Jornaleros de los muelles de Santa Clara, enviaron ayer telegramas de felicitación al Secretario del Trabajo, doctor Cruz Fernández, por su actuación en el asunto del aumento hecho por el Retiro Marítimo y la rápida solución del problema, hecho éste que publicó en su edición anterior DIARIO DE LA MARINA.

RECABA EL COMITE ESTUDIANTIL UNIVERSITARIO REFORMAS EN EL PROYECTO DE LEY VASCONCELOS

Expone que la amnistía se debe conceder al mismo tiempo que la política y no al estudiar las reformas docentes. Sugiere también una fórmula para cubrir todas las Cátedras

Una comisión del Comité Estudiantil Universitario visitó anoche, nuestra redacción, con el objeto de hacernos entrega del escrito que insertamos a continuación, en el que proponen determinadas enmiendas al proyecto de decreto-ley del senador Vasconcelos, que ha sido presentado recientemente a la Alta Cámara.

He aquí el texto íntegro del mismo:

DECLARACIONES DEL COMITE ESTUDIANTIL UNIVERSITARIO

Ha sido presentado en el Senado de la República, un proyecto de ley que va encaminado a solucionar el problema docente de Cuba. Sus por cuantos, reconociendo las justas peticiones mantenidas durante más de un año por los estudiantes de Cuba a través de su organismo supremo, el «Comité Estudiantil Universitario», ofrecen una perspectiva de solución al problema docente nacional, ante el cual deseamos a nombre del estudiantado fijar nuestra posición.

La ley presentada, en general, satisface los puntos de vista mantenidos por el C.E.U. Las demandas fundamentales sostenidas con decisión y valor por todos los estudiantes de la República durante más de un año sin escatimar sacrificios, son satisfechas. La dignidad y el decoro estudiantil han permitido salvar a los centros docentes del estado a que la incompetencia y la incultura querían llevarlo. La ley, sin embargo, tiene algunas deficiencias producto, quizás, de la complejidad del problema y el C.E.U. celoso de encauzar la solución del problema estudiantil y docente por la mejor vía, desea explicar sus enmiendas, esperando que el Congreso comprendiendo la justeza de nuestras explicaciones modifique, al discutir la ley, esas cuestiones.

AMNISTIA ESTUDIANTIL

El Título I de la Ley sobre la amnistía estudiantil, tiende a salvar la primera demanda planteada por el estudiantado. Una aclaración, sin embargo, es necesaria. El C.E.U. ha mantenido constantemente la necesidad de libertad a los compañeros presos como cuestión fundamental y previa para una reapertura estable de los centros docentes. En múltiples ocasiones, y especialmente a la Comisión Reorganizadora Universitaria, hemos aclarado que la estimábamos imprescindible, aunque comprendíamos la imposibilidad de dictar una amnistía, ya que ello constituía un privilegio y como tal, el C.E.U., vigilante en mantener nuestros principios democráticos, entiende que esta amnistía si bien satisface nuestra primera demanda no debe ir comprendida conjuntamente con la Ley de Autonomía y Reforma de la Segunda Enseñanza, sino que deberá ser discutida y aprobada con la amnistía general.

No es que se pretenda demorar la libertad de los compañeros presos, sino que, conociendo el propósito del Congreso de dictar una amnistía política general sobre la que hay diversos proyectos, opinamos que la amnistía contenida en el Título I de esta Ley sería un privilegio contrario a nuestros principios y frente a esta situación, públicamente nos hemos adherido y manifestado en favor de uno de dichos proyectos, el del Senador Rivero, que satisface plenamente nuestra primera demanda.

INAMOVILIDAD PROFESORAL Y DEL PERSONAL

Por los Artículos 45, 46, 47 y 48 de dicho Proyecto se pretende hacer inamovibles al personal facultativo y administrativo de la Universidad que estuviera en funciones en 10 de Febrero de 1936.

El Comité Estudiantil Universitario declara que se pretenden encubrir intereses contrarios al Alma Mater, cuando se incluyen estos artículos en la Ley. Creemos que el Congreso y la opinión pública son llevados al error. Por ello queremos diafanizar esta cuestión. El C.E.U. entiende que es necesario levantar la capacidad docente del personal facultativo universitario. Deseamos oponernos a estos artículos con una estadística aproximada del Status actual del Profesorado.

De 129 Cátedras Titulares, hay en propiedad por Oposiciones directas a ellas, 60, y por Oposiciones a la auxiliatura correspondiente y ascenso a Titular por Leyes, 23, e interinos, 46, de las cuales, sólo 10 son sustitutos previo ejercicios de Oposición a la auxiliatura correspondiente y 7 son sustitutos previo concurso.

El resto, eran auxiliares por nombramiento, sin prueba alguna, o fueron ayudantes o adjuntos y ascendidos por Leyes.

De 112 Cátedras Auxiliares, sólo 30 están por Oposición directa a la misma, 10 han hecho pruebas como ayudantes o adjuntos y 26 han sido nombrados por concursos. Aún tenemos 28 nombrados y otras Cátedras vacantes o desempeñadas por ayudantes con funciones docentes.

Esas cifras no hablan de la capacidad de los profesores. Hay profesores por Oposiciones directas o ascensos, por concurso y por nombramientos, cuyos nombres honran a la Universidad y los hay, también, por iguales formas de ingresos que en más de 10 años de servicio no han explicado ni un Curso, debido a sus continuas licencias.

Ante este problema, el C. E. U., mantiene que deben suprimirse estos preceptos sustituyéndolos por otro que diga:

«La Universidad consignará en los Estatutos todo lo concerniente a la provisión de Cátedras. Para ello el organismo encargado de redactar y promulgar dichos Estatutos no estará obligado a respetar derechos a Cátedra que se consideren anteriormente adquiridos en virtud de Oposiciones, concursos, etc., y podrá ordenar que se provean por el sistema que determine, todas las Cátedras.

«Mientras tanto los Estatutos entren en vigor, ningún profesor que estuviere en funciones en 10 de Febrero de 1935 podrá ser separado de su cargo, sino por justa causa y mediante expediente».

Con esto se garantiza la inamovilidad durante la reestructuración y se deja a la Comisión que la realice este problema, buscándole una solución, cuanto más ámplia, mejor.

Es necesario dicho Artículo, pues la experiencia nos ha demostrado que cuando los intereses universitarios se enfrentan con los particulares, la Universidad siempre es abandonada a su suerte y como hay derechos concedidos por leyes anteriores y otros llamados «expectantes», queremos darle libertad al organismo encargado de reestructurar la Universidad para evitar los correspondientes Recursos Contencioso-Administrativo y su secuela de no cubrir la Cátedra hasta —3 ó 4 años— sean resueltos esos recursos.

Tampoco queremos que se paralice la función docente de la Universidad. En primero de Octubre ésta se abrirá con el personal actual, mientras en un término de 2 ó 3 años se realizan las corespondientes pruebas de competencia por todos los proyesores.

En cuanto al personal administrativo y subalterno sólo tenemos que decir que la Universidad, por sus disposiciones internas anteriores no sólo garantiza la inamovilidad sino además, un escalafón que ofrece al empleado cumplidor y competente la posibilidad de llegar a las posiciones burocráticas más altas.

EXAMENES EXTRAORDNARIOS

Durante casi un año hemos mantenido la necesidad de una reestructuración y hemos dicho que elementos del seno universitario son los únicos capaces de realizarla. Si se pretende ahora reestructurar la Universidad, ¿cómo podrán justificar esos exámenes? La matrícula qu eda derecho a ellos es irregular, el C.E.U. ha dicho públicamente que se opone a la vuelta a los Cursillos y todo cuanto repudian los estudiantes, hechos sólo explicables por el estudiante oportunista en íntima connivencia con el Tribunal de Profesores venales.

La Enseñanza Universitaria en la casi totalidad de sus escuelas es experimental, y, ¿dónde han sido realizadas esas prácticas? Los Profesores si examinan en Septiembre o tendrán que suspender el 90 por ciento de los que se presenten o tendrán que aprobar el 100 por ciento de ellos y ante esta realidad, tememos que de nuevo se pretenda destruir la Reforma tan ansiada, empleándose una vez más el procedimiento de hacer recaer sobre el estudiantado un descrédito del que no es culpable. Cada Tribunal que apruebe a un alumno es constituído por tres profesores.

El C.E.U. conoce que hay una minoría de compañeros honrados que por sus posibilidades han venido preparándose para los exámenes; pero también sabemos que esos compañeros estudiantes dignos y honrados, que han perdido más de cuatro años, no pretenden poner precio a su sacrificio y están dispuestos a cumplir su curso para defender la Reforma deseada.

ENTREGA DE LA UNIVERSIDAD

En el Artículo 74 de la Ley senombra para llevar a efecto la reestructuración, una Comisión Profesoral. Hemos manifestado constantemente la opinión de que sólo organismos surgidos del seno universitario pueden llevar a efecto dicha obra, porque cualquier otra determinación sería negar la Autonomía y ante la contradicción del Título II con este Artículo es necesario que la Autonomía de la Universidad sea respetada por la propia Ley.

Creemos que la entrega al Claustro Universitario directamente, es la mejor solución, pero en problema como éste, el C.E.U., deseoso de llegar a una rápida solución, está dispuesto a aceptar sugestión que no se oponga al principio autonómico.

VIOLACIONES DE LA LEY AL PRINCIPIO DE LA AUTONOMIA

Si Autonomía es la facultad de regirse así misma, la Universidad no puede ser limitada en cuestiones que por su carácter docente, son de su esfera propia de gobierno.

Deben ser supimidos los Artículos 33 y 34, que disponen los sueldos de los Profesores; los 37 y 38, referentes a la matrícula gratis; el 43, en relación a las reválidas, ya que con ellos se regulan cuestiones interuniversitarias, y el 80, en relación con la obligación de los Profesores a colaborar con la Comisión Reestructuradora.

El C.E.U. mantiene públicamente la necesidad de elevar el sueldo a los Profesores, ya que de no ser bien retribuídos de abandonaría por los mismos la dedicación necesaria a la Cátedra; de la institución matrícula gratis, regulada a base de necesidad económica y méritos académicos; y de los exámenes de reválida, perod éstas son cuestiones propias de los Estatutos Universitarios.

OTRAS MODIFICACIONES DE MENOR IMPORTANCIA

Creemos que el Artículo 25, con el que estamos de acuerdo en el fondo, debe tener otra forma, que autorice la celebración de reuniones con fines culturales y sociales. Debe en el segundo párrafo del Artículo 32, distinguirse entre el fondo de Emergencias, que debe ser restringida su aplicación y la aplicación de los sobrantes de los presupuestos en expansión cultural y de material científico.

En cuanto a la denominación del Hospital, sugerimos sea «Hospital Universitario Calixto García», ya que no hay razones para suprimir el nombre de cubanos que, como éste, son el ejemplo de las generaciones futuras. Suprimir en el Artículo 65 las palabras: «...por medio de la Escuela de Medicina...», y... de esta Escuela de otras» que llevan a confusión sobre quién tiene facultades para regular el Hospital y por último, los Artículos 44, 49 a 53 y 59 a 62, por su carácter temporal, no deben constituir parte del cuerpo de la ley, sino disposiciones transitorias de la misma.

LA ENSEÑANZA SECUNDARIA

Sobre la tercer demanda, opinamos que la reposición temporal del personal en funciones en Febrero del 35, como medida de llevar a efcto el próximo Curso y una comisión que estudie y labore la reforma integral de la Enseñanza Secundaria, de que tan urgida se encuentra la docencia cubana, da satisfacción a esta demanda.

Sobre esta última cuestión ya se ha manifestado públicamente el Pleno de Profesores de Segunda Enseñanza, con el que nos solidarizamos en cuanto a la fórmula elaborado por el mismo.

POR EL COMITE ESTUDIANTIL UNIVERSITARIO:

Ladislao Carvajal; José F. Botet; Manuel Lozano; José A. Bustamante; Augusto V. Miranda; Manuel Aranda. (Los sustitutos no firman por acuerdo del Comité).

Continúa luchando el Secretario del Trabajo para obtetener crédito para el pago de los temporeros

Dichos empleados continúan prestando servicios al Estado. Surje un nuevo problema obrero entre los ferroviarios de Guantánamo. Elecciones de Jubilados mañana, 4 de Junio

INFORMACION DE LA SECRETARIA DEL TRABAJO

El Secretario del Trabajo, doctor Agustín Cruz Fernández, no obstante no haber sido complacido por los señores Representantes a la Cámara en la sesión del lunes en cuanto a sus deseos que le aprobasen el crédito solicitado para el pago de sus haberes a los empleados temporeros, correspondientes al mes de junio actal, continúa haciendo gestiones para que dichos servidores del Estado puedan cobrar al finalizar el mes o de lo contrario resultará como con el anterior Secretario del Trabajo: promesas y nada más.

Los empleados temporeros de la Secretaría del Trabajo pasan de ciento veinte. Todos, por orden superior están trabajando, firmando el libro registro de entrada de los empleados; a muchos de ellos se les encomiendan labores importantes, propias de empleados de plantilla; pero desde hace seis meses no cobran sus haberes.

El doctor Cruz Fernández tiene el propósito de que dichos empleados cobren el mes de junio, habiéndoles prometido que los atrasos también los percibirán tan pronto el Congreso apruebe el crédito necesario.

Como publicó el DIARIO DE LA MARINA, en su oportunidad, los empleados temporeros obtuvieron del Presidente de la Cámara de Representantes, doctor Márquez Sterling, la promesa de que sería aprobado ese crédito. En espera de ello están.

NUEVO PROBLEMA OBRERO.—Ayer tarde el Secretario del Trabajo, doctor Cruz Fernández, designó al doctor Pedro Padilla, abogado de la Oficina Provincial del Trabajo de Camagüey, para que se traslade a la ciudad de Guantánamo e interviniese en el problema planteado por la Delegación 10, de la Hermandad Ferroviaria, problema que puede originar una huelga entre dichos obreros afiliados.

Hasta última hora de la tarde se consideraba en las oficinas de la Secretaría del Trabajo solucionado el conflicto.

ELECCIONES DE JUBILADOS.—Por Resolución firmada ayer por el Secretario del Trabajo fueron designados los doctores Mario Alfonso, Felipe Carbonell y Ricardo Reboul, Presidente, Secretario y Auxiliar, respectivamente, para que presidan las elecciones, que mañana, (día cuatro, han de celebrar las representaciones de las empresas o compañías en el Directorio de la Caja General de Jubilaciones y Pensiones de empleados obreros ferrocarrileros y tranviarios, en activo servicio y su correspondiente suplente.

LA EXPEDICION DE POLIZAS.—La Asesoría Jurídica de la Secretaría del Trabajo evacuando consulta hecha por el Negociado de Accidentes del Trabajo, dictaminó ayer que las compañías de crédito hipotecario no pueden expedir pólizas por un tiempo mayor de la fecha de vencimiento de dicho crédito, que es el 9 de septiembre del corriente año.

Por tal causa el Negociado de Accidentes del Trabajo procederá a revisar las pólizas emitidas por dichas compañías, remitiendo a los juzgados las que no estén correctas, de acuerdo con el dictamen de la Asesoría Jurídica.

Entró en puerto el hermoso buque alemán "Columbus" con turistas, el cual estará en la Habana 55 horas

Durante la madrugada zarpó con destino a Nueva York el vapor «Oriente» con excursionistas cubanos. Hoy a las ocho de la mañana llega el correo español «Magallanes»

INFORMACION GENERAL DEL PUERTO DE LA HABANA

EL «PENNSYLVANIA».—De New York llegó el turbo eléctrico «Pennsylvania», de la Panamá Pacific Line, que trajo 65 pasajeros para la Habana y lleva carga y 408 pasajeros en tránsito para California.

DETENIDO EL DR. MAÑACH.—En este barco y como se había anunciado, llegó el exSecretario de Instrucción Pública y destacado intelectual, doctor Jorge Mañach, con su esposa señora Margarita Baños y su hijo Jorge.

Para recibir al doctor Mañach acudieron al muelle numerosos amigos, que se vieron sorprendidos cuando el Sargento del Servicio de Investigaciones señor Mariano Faget, invitó al doctor Mañach a que lo acompañara hasta la Jefatura de su cuerpo.

Inmeditamente varios de sus amigos, entre ellos los doctores Santovenia y Francisco Ichazo, se dirigieron a la Secretaría de Gobernación con objeto de aclarar lo relacionado con la detención del doctor Mañach.

ALBERTO LAMAR SCHWEYER—Ha regresado en el «Pennsylvania» el señor Alberto Lamar Schweyer, el cual, como se recordará, hizo el viaje con Gerardo Machado desde Francia a las Bermudas, viniendo a la Habana y reembarcándose rápidamente para los Estados Unidos, en donde permaneció hasta ahora.

En esta ocasión e lseñor Lamar Shweyer no fué molestado.

Otros pasajeros llegados fueron el exComandante del Ejército Guillermo Santamaría y familia, la artista americana Marcella Avedon, Carolina y Caridad Antelo, Mercedes Busto, el comerciante ruso Golda Brasslawsky, doctor Juan Fonseca, María Díaz, Pilar González, Mercedes Labrador, Josep Lambert Bernardo Pita y señora, Juana Pérez, José Rodríguez Eduardo Sagaró, Alfredo Triana y señora e hija, Tenor Villanueva, el músico alemán Hugo Strelitzzer, Mauricio Feterman, Oscar P. Pinis, Florence Markovits y familia.

También llegaron un grupo de estudiantes cubanos Enrique Bravo, Joaquín Hernández, Cira Carrasco, Jorge Casares, Luis Fernández, Manuel Fernández, Graciela y Magdalena Junco Enrique Lorenzo, Virginia Font, Emilio Rosado, Laurence Zeller, Thomas Maestu, Arturo Chabau, Francisco Mestre.

Entre los pasajeros en tránsito anotamos al banquero Andrew Arsmtrong y familia.

William Clark y señora, también banquero, el catedrático Edward East.

Va también en este barco un nutrido grupo de artistas de diversos órdenes, unos a los cabarets de Panamá, y otros, a Hollywood, para ser probados.

EL «ORIENTE».—El turbo eléctrico «Oriente», de la New York and Cuba Mail S. S. Co., llegó de New York con más de mil toneladas de carga general y 89 pasajeros, entre ellos los señores Leo Arnston, Julieta Bechard, Joseph Bregan, el fabricante suizo Oerbert Bertschy y señora, Ciril Chase, Domingo Cabada, el señor Edward Colson y señora, Juana Collins, Alfredo Dilger y señora, señor José Fermín Iturrioz y señora, Rodolfo Josepgthal, Alejandro Konrad y señora, el señor Pierre Le Fort de la legación de Francia, Thomas Long y señora, Alberto Mc Carthy, Augusto Manan y señora, Leroy Plath y señora, Alberto Soto, Marion Rabell, Monserrat Valdivieso Minerva Volki, los estudiantes Nicasio Vallherat, Arturo Rabel, Faustino Alvarez.

Entre los turistas anotamos al marino Alberto Delgado, el joyero William Jorgerson y señora, doctor Cyrus Lack y señora, el abogado Erwin Shapire y señora, entre otros.

EL «ESTRADA PALMA».—El ferry «Estrada Palma» llegó de Port Everglades con carga general.

EL «SIREDAL».—El vapor danés Sideral» llegó de Norfolk en lastre para cargar azúcar.

EL «BOSHJYK».—Este vapor holandés llegó de New Orleans con carga en tránsito y tres pasajeros.

EL «MAGALLANES».— Según el último radiograma recibido por los señores García y Díaz, Agentes de la Trasatlántica Española en la Habana, se sabe que el vapor correo español «Magallanes», llegará hoy, miércoles, a primera hora, con 889 toneladas de carga y 88 pasajeros.

Este buque procede de Barcelona y escalas, vía Vigo y New York.

UN MUCHACHO DEVUELTO. — Ayer y por el vapor «President Harrison», fué devuelto a la Habana, por las autoridades de Inmigración de los Estados Unidos, el menor, de catorce años de edad nombrado Francisco Maden Valdés, nativo de Cuba, según él asegura, y quien refiere que en ocasión de estar jugando en un parque fué visto por un matrimonio norteamericano, unos turistas, los que le invitaron a ir con ellos a su país, para educarlo y que aprendiera inglés, lo que aceptó yendo con sus protectores a los Estados Unidos y que allí las autoridades de Inmigración le exigieron al matrimonio los requisitos indispensables para ser admitido, y como no los tenían lo llevaron a Ellis Islan y lo han devuelto en el «P. Harrison».

El muchacho ha sido remitido a Tiscornia, hasta que se compruebe que es cubano y aparezcan sus padres o tutores.

DOS PORTUGUESES DEVUELTOS.—Daniel Viais, y Joaquín Pais, son naturales de Portugal, y con el propósito de introducirse fraudulentamente en los Estados Unidos fueron como polizones en el ferry «Joseph R. Parrot» y ayer regresaron a la Habana por el ferry «Estrada Palma» y fueron enviados a Tiscornia.

UN DESERTOR.— También hizo ingreso ayer en el Campamento de Inmigración Guillermo Asturias, desertor del vapor «Peten», quien será reembarcado.

UN LLAVERO.—El chofer Santiago Muñoz, hizo entrega ayer en la Estación de la Policía Marítima le un llavero conteniendo diez llaves, que dejó olvidado un pasajero que condujo a los muelles.

EL ULTIMO VIAJE DEL «MONARCH OF BERMUDAS»—Mañana, y en su último viaje a la Habana, a donde ha venido por tres ocasiones, con grandes excursiones de la Philco Radio Corp., llegará mañana el vapor «Monarch of Bermuda», que trae 850 pasajeros en su totalidad hombres.

LA RECAUDACION.—La Aduana de la Habana recaudó ayer 69.070 pesos y 45 centavos.

EXCURSIONISTAS CUBANOS AL NORTE.—En la madrugada de hoy, zarpó para New York, el turbo eléctrico «Oriente», de la New York and Cuba Mail S. S. Co., que lleva un gran número de pasajeros cubanos, en el intercambio de turismo iniciado por esa compañía, con un entretenido programa y derecho a permanecer treinta días, bajo el precio de 80 pesos ida y vuelta en primera clase.

A la lista de excursionistas cubanos que ya publicamos agregaremos los que sacaron pasaje en el día de ayer y que son los señores Eduardo H. Machado, Comandante de Marina venezolano, que vino a la Habana como agregado a la misión que envió su país, a la toma de posesión del Presidente Gómez Arias, y cuyo marino seguirá a Europa desde New York, Telesforo Len Rojas y señora, María del Carmen Gárate, José A. Busch, Francisco Miranda, el Coronel Eliseo Cartaya y familia Rafael Díaz y familia, Walter John Hooper, Presidente de la Por Larrañaga en New York, el señor Geza E. Orley, quien fué administrador-director de nuestro colega «El Mundo»; David R. Porter y familia, Katerine K. Lorre, Sydney W. Willon, John Sample, Tomás Long y señora, Goston Brunischwig y señora, Oswaldo Jimini, Francisco Aguirregabiria y familia, Dosinda Lastre, Ana Navarrete e hija Inés, Inés G. Balaguer, Ofelia Bili y Gerardo Solís.

EL «MEXIQUE».—El vapor francés «Mexique», llegará hoy de Puertos del norte de España, con carga general y pasajeros para la Habana y en tránsito para Veracruz.

LOS QUE LLEGARAN MAÑANA. Mañana son esperados el «Iberia», de Tampico; el «Peten», de Cristóbal; el «Munargo», de Miami y el «Cuba», de Tampa.

SALIDAS.—Salieron ayer el «P. Harrison», para San Francisco; el Estrada Palma, para Port Everglades; el «Camden» para New Jersey; el «Cuba», para Tampa; el «Pennsylvania», para San Francisco, y el «Oriente» para New York.

EL «COLUMBUS».— Ayer tarde llegó en su nueva excursión a la Habana, el hermoso buque alemán «Columbus», del Lloyd Norte Alemán, quien permanecerá 55 horas en la Habana, siendo este el buque excursionista que más tiempo se ha demorado en nuestro pertol, concediéndole a los turistas la oportnidad de hacer una visita dilatada.

Trajo el «Columbus» en este viaje 333 pasajeros.

OBJETIVO QUE SE BUSCA CON DICHA MEDIDA

Muchos maestros cesanteados volverían a sus aulas. Visita de la Colombista Panamericana

En la Secretaría de Educación pudimos recoger ayer la noticia de que un grupo de representantes, entre los que se encuentran los señores Manuel Penabaz, Felipe Jay, Juan Pons y Francisco Bermúdez, había presentado a la Cámara una proposición de Ley suspendiendo por un término de sesenta días los preceptos contenidos en el Decreto Ley 716, de 31 de marzo de 1936, que restableció la inamovilidad del magisterio.

Con ello se trata de dar facilidades al Secretario del Departamento para que proceda a la reposición de aquellos maestros que resulten, al revisar sus expedientes la comisión designada, cesanteados injustamente.

LA SOCIEDAD COLOMBISTA PANAMERICANA.—Visitó ayer al Secretario de Educación una comisión nutrida de la Sociedad Colombista Panamericana, la prestigiosa institución que preside el Conde del Rivero.

Formaban parte de la misma, el propio Conde del Rivero, que la presidía y los señores Martínez Castell, Miguel Angel de la Campa, J. L. Jiménez Grullón, Ricardo Gutiérrez Lee, Enrique Quiñones y José Luciano Franco.

A nombre de los comisionados el Conde del Rivero dirigió un saludo al nuevo Secretario de Educación, que es Presidente nato de la sociedad de referencia, al que hubo de contestar este último agradeciendo la atención y delineando el plan general que se propone seguir en favor de nuestro mejoramiento cultural, en el que se encuentra tan interesada la Sociedad Colombista Panamericana.

DENUNCIA DE «LOCKOUT».—José García, de Tulipán número uno denunció ayer al Secretario del Trabajo que Santiago Cuscó, propietario de la fábrica de calzado situada en Pedroso número 8, en el Cerro, industrial que tiene pendiente por resolver un problema en el Departamento, ha declarado el «lockout» a los trabajadores, habiendo trasladado, en horas de la madrugada, dicha fábrica para Guanajay, con el propósito de no pagar el jornal mínimo, conceder el descanso retribuído y burlando, así, las leyes sociales vigentes.

Sobre este asunto se ha ordenado una amplia investigación.

Constituyó un gran éxito la apertura de la Caja Postal de Ahorro, pues el primer día se abrieron 183 libretas

Se espera que en Diciembre estén funcionando unas 300 oficinas en toda la Isla. Suspendida la demolición de la Estación de Radio de Oriente. Gastos de Comunicaciones

Como habíamos anunciado oportunamente, el día primero de junio se abrió al público la Caja Postal de Ahorro, en la Secretaría de Comunicaciones.

Enseguida afluyó el público a sus oficinas y se abrieron en el día 183 cuentas de ahorro, fluctuando cada cuenta entre uno, cinco y diez pesos con un montante ascendente a ochocientos pesos.

La mayor parte de los depositantes, como caso curioso, han sido mujeres y niños. Entre los empleados de la Caja Postal existe un buen entusiasmo por el estímulo que significa la acogida que ha tenido en el público en su primer día de labor.

Muchos empleados han solicitado han hecho también sus solicitudes para obtener libretas de depósitos. Los préstamos no se harán hasta el entrante mes de julio por la Caja Postal, pues ante de hacerlo la Caja de ahorro tiene que relacionarse con las Pagadurías y Jefes de Personal de las restantes Secretarías del despacho. Una vez llenado ese requisito que garanticen las operaciones de préstamo, se atenderán las solicitudes de los empleados.

En el interior de la República se organizarán ahora las sucursales y se espera que para fin de año ya estén funcionando unas trescientas oficinas en toda la isla.

LA ESTACION DE RADIO DE ORIENTE.— El doctor Santos Jiménez se entrevistó con su compañero de Obras Públicas señor Raúl Simeón para gestionar la paralización de las obras de demolición de la Estación Radio de Santiago de Cuba, que se había ordenado por la administración anterior.

Nos dijo el Secretario de Comunicaciones que era necesario conservar dicho edificio por motivos nacionales e internacionales, hasta tanto se logre la construcción de una casa apropiada para el uso que está destinada dicha Estación de Radio en la Loma Quintero.

NO HABRA REDUCCION EN LOS PRESUPUESTOS.—Hablando sobre la reducción en los venideros presupuestos, nos dijo el Secretario de Comunicaciones, que en su dependencia no puede haber grandes reducciones, toda vez que dicha Secretaría tiene consignaciones, tanto para personal como para material, muy bajas y aun en algunas de ellas imposibles de atender con lo que figura en dicho presupuesto.

Así se lo he dicho en un memorandum al Secretario de Hacienda doctor Wolter del Río, llamándole la atención, principalmente, sobre el hecho de que un mayor número de oficinas de correos y telégrafos abiertas responden siempre con un mayor ingreso en las recaudaciones por lo q. su reducción resultaría improcedente.

EL ADMOR DE LOS TELEGRAFOS.—El Administrador de la Cuban Telephone Co. señor José A. Martínez se entrevistó ayer con el Secretario de Comunicaciones tratando sobre la situación del contrato actual con la Compañía y de las relaciones futuras entre esta y la Secretaría. La entrevista fué muy cordial, saliendo altamente complacido y bien impresionado de su visita el administrador de la Cuban Telephone.

ALGUNAS NOTICIAS DE LA DIRECCION DE SEGUROS.—El Juez de Instrucción de Mayarí ha dirigido un escrito al Secretario de Comercio, señor Eudaldo Bonet, interesando la remisión de la escritura de fundación de la compañía de fianzas «La Confianza», y que le informe al mismo tiempo quiénes fueron los peritos que tasaron la finca, denominada «Santísima Trinidad de Venganzabalos», conocida por Río Arriba, radicada en el Municipio de Mayarí, en la suma de 39,750 pesos, precio éste que se tomó como base definitiva a los efectos de constituir hipoteca sobre la misma y garantizar a su vez el funcionamiento de la citada compañía.

Los datos que pide a Comercio dicho funcionario judicial están relacionados con la causa 368 de este año, que por el delito de estafa se instruye en aquel juzgado.

—El Juez de Instrucción de Manzanillo ha informado a la Secretaría de Comercio, que en cumplimiento de carta-orden librada por la Superioridad en el rollo de la causa 193-36 que se sigue en aquel juzgado y por resolución de la Sala de Justicia de la Audiencia de Oriente, se ha procedido a la incautación a favor del Estado, de la fianza prestada por la compañía «La Oriental, S. A.», por la suma de 500 pesos para responder de la libertad provisional del procesado en dicha causa, nombrado Eutimio Guerra.

—También el Juez de Instrucción de Matanzas ha participado al Secretario de Comercio que a virtud de la causa 213 de este año seguida por el delito de hurto, ha decomisado a favor del Fondo de Pensiones y Jubilaciones del Poder Judicial la fianza que por la suma de 500 pesos tenía constituída la compañía «El Sol de las Antillas, S. A.» para responder de la libertad provisional del acusado en dicha causa Francisco Fernández Hernández, el que no concurrió al acto del juicio para el cual fué citado.

—A virtud de haberse dirigido a la Secretaría de Comercio el juez correccional y municipal de San José de las Lajas, interesando informes relativos a si la compañía de préstamos y fianzas «La Primitiva, S. A.», está en condiciones legales para realizar operaciones de esa naturaleza, por la Dirección de Seguros de Comercio se le ha comunicado a dicha autoridad judicial que la citada compañía fué cancelada días atrás, no pudiendo por lo tanto realizar afianzamientos de ninguna clase.

Lucha el Secretario de Sanidad por nivelar el presupuesto para mejor atención de los servicios a su cargo

El Congreso Nacional tiene que aprobarle créditos para poder no desatender los hospitales, asilos, etc. Se le han rebajado más de cien mil pesos. Estado de las epidemias

El Jefe de la Sanidad, doctor Mencía estudia la aplicación de las reducciones de los créditos presupuestales del Departamento, de acuerdo con la Secretaría de Hacienda y que ascienden a unos cien mil pesos.

A $4.321,275.24 asciende el presupuesto de Sanidad. Del mismo hay que restar unos $500,000.00 pertenecientes a hospitales, sanatorios, servicios antituberculosos, etc., hoy dirigidos por el Consejo Nacional de Tuberculosis.

El doctor Wolter del Río, en su condición de Secretario de Hacienda, fija para la Dirección de Sanidad, $1.807,623.56 y para la de Beneficencia $1.919,677.96. Total: $3.727,301.52

El doctor Mencía tiene ante sí el problema del saneamiento y limpieza general de las poblaciones, la mayoría de las cuales están afectadas por el paludismo, la fiebre tifoidea y la poliomielitis anterior aguda, por cuyo motivo requieren una atención preferente: aumento de obreros, materiales, etc.

Todos cuantos esfuerzos lleve a cabo el doctor Mencía para solucionar el problema del reajuste del presupuesto del Departamento a su cargo para el próximo año fiscal, 1936-1937, resultarán nulos si el Congreso no le aprueba los créditos especiales necesarios, pues desde hace años la República no se lleva a cabo una verdadera labor de higienización

M.E.C.D. 2016

EL REPRESENTANTE JONES DIJO AYER QUE HOY PROBABLEMENTE SE APROBARIA LA NUEVA LEY AZUCARERA

BOLSA DE NUEVA YORK

(Cierre de ayer por el hilo directo de Luis Mendoza y Compañía)

—A	
Am Radiator	21¼
Adams Expr	11⅛
Air Reducc	60⅝
Alaska Jun	14
Alleghany	3
Allied Chem	195½
Allis Chal	44½
Amer Can	128¼
Am Car Fou	35¾
Am F Pow	7⅛
Amer Ice	3
Amer Inter	11
Amer Loco	28½
Am P Light	11⅜
Amer Smel	78½
Amer Sugar	55½
A C Alcohol	22¾
Amer T and T	165¼
Am Tobac A	91½
Am Tobac B	94
Am W Works	22⅝
Am Woolen	8½
Anaconda C	33⅝
Atchison	72
Atlan Coast	25
Atlan Ref	27⅛
Ass D Goods	16⅞
Auburn Autto	29
Aviat Cor	5⅛
Amer Bank	44
Amer Metal	29⅛
—B	
Baldwin Lo	3⅝
Balt and Ohio	18⅜
Bendix Avi	28
Best and Co	54
Beth Steel	52½
Borden Co	28⅜
Briggs	45
Brook Man	45¾
Byers A M	18⅛
—C	
Can Pacif	13
Case T Mach	161
C de Pasco	53⅞
Ches and Ohio	57¾
Chrysler	95
Coca Cola	98
Col Carbon	119¼
Comm and Sout	3⅛
Congoleum	35⅛
Cons Cigar	8½
Cons Gas	32¾
Cons Oil	11⅞
Cont Can	77⅝
Cont Oil	28½
Corn Prod	78
Coty Inc	4½
Cuba Co	1½
Cub Amer S	10¼
C Am Sug, p	96
Cmm-l Solv	16¾
Chesapeake	66½
Col Fuel	5⅜
Cruc Steel	32⅞
—D	
Del Hudson	40¾
Del and Lack	16½
Drug Inc	12⅞
Dupont	144
—E	
East Kodak	163
El Auto Lit	36
El Pow Lig	15½
Elec Bond	19¾
Erie (R R)	12⅞
—F	
Fox Film C	22½
Frep Texas	30¼
—G	
Gen A Tank	48½
Gen Asphalt	25
Gen Elec	37¾
Gen Foods	39⅜
Gen Motors	62
Gillet Saf	15¾
Gimbel Bros	11
Gold Dust	16
Goodrich R	19½
Goodyear	24½
Gen Bronze	8
Great North	39¾
—H	
Houston Oil	8¼
Hudson Mot	14¼
—I	
Ill Cent	21½
Interb R T	13
Int Cement	47½
Int Nickel	46¾
Inter Tel	13⅝
Illin Glas	149¼
—J	
Johns Mansv	96½
—K	
Kroger Groc	22¾
Kresge S S	22
Kelvinator	20⅛
Kennecot	38¼
—L	
Lambert Co	20½
Ligg Myers	108
Loew-s Inc	45¼
Loose Wiles	41½
Lorillard	20⅝
Louisv Nas	68¼
Ludlum Stl	25
Liquid Carb	34½
—M	
Macy (H R)	43¼
Montgomery	43½
Miss Pac, c	2⅝
Miss Pac, p	5¼
Min Honeyw	68
Murray Corp	15
—N	
Nash	16¾
Nat-l Dist	28¼
Nat-l Bisc	34¾
Nat-l Cash	23¾
Nat-l Dairy	23¾
Nat-l P Li	10⅜
North Amer	26⅞
N A Aviat-n	8
Norfolk and W	236
Nort Pacif	30
—O	
Ohio Oil	13
Otis Elev	27
Otis Steel	14¾
—P	
Packard Mot	10⅜
Paramount	8
Pennsylvann	31⅛
J C Penney	80
Pullman Co	47⅞
Proc Gamble	41⅛
Pure Oil	17⅛
Puerto Rico	27½
—R	
Radio Corp	12
Rep I Steel	20
Reynolds	53¼
—S	
Safeway Sts	31⅞
Sears Roeb	72¾
Simmons Co	28¾
Soc Vacuum	12⅞
St Paul, p	3⅞
So Pacific	33
South Ry	16⅛
Stan Brands	15½
Stand Gas	6½
Stan N J	58¾
Stan Oil C	37
Stewart War	18⅜
Studebaker	11⅛
Sun Oil	79½
—T	
Texas Co	32⅞
Texas Gulf	35⅞
Timken Roll	62¼
—U	
Union Carb	76¾
U Pacific	127¾
Union Oil	21⅞
United Cor	6½
Uni Cor, pfd	44
Unit Fruit	78
U S Rubber	28⅛
U S Steel	61½
U Aircraft	23¾
U S Ind Alc	37½
—V	
Vanadium	19
—W	
Warner Bros	10⅛
West Union	80¼
West Elec	113¼
Woolworth	49¾
W Wrigley	67

GANADO

LOS PRECIOS EN PIE

Precios que pagan compradores, entregado el ganado en esta capital:

	Ctvs. Libra
Vacuno de 3½ a	3¾
Cerda, de 7 a	8
Lanar, de 3 a	3½

LOS PRECIOS DE LA CARNE

Los precios que rigen en los Mataderos de esta capital para las carnes, son los siguientes:

	Ctvs. Kilo
Vacuno, de 13 a	15
Cerda, de 15 a	30
Lanar, de 15 a	20

MATADERO DE LUYANO

Se sacrificaron ayer en el Matadero de Luyanó:

	Cabezas
Vacuno	141
Cerdos	51
Carneros	10

MATADERO INDUSTRIAL

Se sacrificaron ayer en el Matadero Industrial:

	Cabezas
Vacuno	140
Cerdos	52
Carneros	37

CARROS ENTRADOS

Llegaron 11 carros de Camagüey y 11 de Oriente, con ganado para el Matadero Industrial.

CAMBIOS

Tipos de venta al cierre ayer en Bancos de esta capital:

New York, cable	1/10P.
New York, vista	1/10P.
Londres, cable	4.99¾
Londres, vista	4.99½
Madrid, cable	13.66
Madrid, vista	13.62
París, cable	6.59
París, vista	6.58
Italia, cable	7.88
Italia, vista	7.87
Bélgica, cable	16.95
Bélgica, vista	16.93
Alemania, cable	40.27
Alemania, vista	40.27
Toronto, cable	Par.
Toronto, vista	1/16%D.
Hong Kong, cable	32.40
Hong Kong, vista	32.35
Amsterdam, cable	67.60
Amsterdam, vista	67.58
Buenos Aires, cable	28.00
Buenos Aires, vista	27.95
Suiza, cable	32.35
Suiza, vista	32.33

COTIZACIONES DE LA BOLSA DEL AZUCAR DE NEW YORK

Habana, Junio 2 de 1936.—Por el hilo directo de Luis Mendoza y Cía.

Anterior	Meses.	Abre.	Máx.	Mín.	Cierre.
2.60	Mayo	2.59	2.59	2.58	2.58
2.87	Julio	2.86	2.88	2.86	2.85
2.83	Septiembre	2.82	2.83	2.82	2.82
2.79	Noviembre	2.78	2.78	2.77	2.77
2.59	Enero	2.58	2.58	2.58	2.57
2.59	Marzo	2.58	2.58	2.56	2.56

APRECIACION DEL MERCADO DE AZUCAR

Por LUIS MENDOZA Y CIA
JUNIO 2, 1936

	Ant.	Hoy.
E. Unidos, costo y flete	2.88	2.85
E. Unidos, contado, base LAB	2.74	2.72
E. Unidos, retenidos, contado, base LAB	2.41	2.38
O. países, contado base LAB	0.88	0.89
Cuota local, contado, base ex almcén (nominal)	0.85	0.85
Tres cuotas de embarque, base LAB	1.94	1.93
Todas las cuotas contado, base LAB	1.87	1.86
Cuota de colonos, 1936, en almacén, por saco	$5.78	$5.74

COLEGIO DE CONTADORES PROFESIONALES DE LA HABANA

—CITACION—

De cuerdo con lo que determina el Art. 15 del Reglamento General, se cita por este medio a todos los compañeros colegiados a la Junta General que tendrá efecto el próximo Domingo, día 7 de Junio, a las 8.30 a. m., en el local social de la Secretaría, calle San Joaquín No. 14-A, en esta Ciudad.

Para concurrir a dicha Junta deberá irse provisto del recibo del Mes de Mayo ppdo.

COLEGIO DE CONTADORES PROFESIONALES DE LA HABANA

J. M. ALVAREZ DE LA CRUZ, (Secretario).

THE BOSTON SURETY Co. S. A.

FIANZAS INTACHABLES

Administrador General: MOISES MAESTRI

Manzana de Gómez 364-366 — Teléfono M-2517.

Garantizadas sus operaciones con Bonos de la República

COTIZACIONES

NUEVA YORK, junio 2. (AP.) Cotizaciones al cierre de la Bolsa de New York:

Acciones: 756,440.

Bonos: $10,456,700.

CTTIZACION DE LA PESETA

La peseta española se cotizó al cierre del mercado ayer, a razón de 7.32.06 por dólar.

COTIZACION DEL FRANCO

El franco francés se cotizó ayer, al cierre del mercado, a razón de 15.17 por dólar.

COTIZACION DE LA LIBRA

La libra esterlina se cotizó ayer en el mercado local a $4.99¾.

El ORO y la PLATA

Cotizaciones efectuadas ayer al cierre de la Bolsa de la Habana:

Plata contra billete americano	98⅞	99⅛
Oro acuñado contra billete americano	160	—

GODOY-SAYÁN

SEGUROS Y FIANZAS

(INSURANCE AND BONDING)

TELÉFONOS M-9866, M-9867

AGUIAR 77. HABANA, CUBA

BONOS DE CUBA

Cierre ayer en New York, recibido por el hilo directo de Luis Mendoza y Compañía:

	Comp.	Vend.
Speyer, 5%	99¾	100½
Speyer, 4½%	96⅝	99¾
Morgan, 5%	100¼	—
Morgan, 5½%	100⅛	101
Obras Públicas	50⅞	51½
Cuba Railroad, 7½%	62⅛	64½
Cuba Railroad, 5%	53¼	54
Cuba Northen, 5½%	56¾	57½
Manatí Sugar, 7½%	42¼	43½
Eastern Sugar, 7½%	18¾	20½

BOLSA DE LA HABANA

Cotizaciones efectuadas ayer en la Bolsa de la Habana

COTIZACION OFICIAL

Bonos y Obligaciones	Comp.	Vend.
República de Cuba:		
Speyer, 1904	100	104
Deuda Int, 1905	96	99
Cuatro y medio, 1909	98¼	99¾
Morgan, 1914	100	104
Morgan (5½) 1923	103	104
O Públicas (5½) 1945	50¼	50⅝
Obligs Oro (5½) 1935	40	48
Recibos de Depósito de Obligaciones Oro	35⅝	40
Azúcar (5½) 1940	98	104
Rep Cuba, Morgan (Serados) 5½% — 1927:		
H Vence 1 julio 1935	101	—
I Vence 1 julio 1937	101	—
J Vence 1 julio 1937	101	—
Ayunt Hab 1a Hipt	94	110
Ayunt Hab 2a Hipt	96	110
Centro Asturiano	42½	—
B Territorial, Serie B	—	41
Cervecera	43	63
Cervecera Obligs no hipt	8	12
Gas	107	—
Hav Elec (Consol)	37	38⅞
Hav Electric, Debentures Obligs no hipt	5¾	6½
Edificio La Metropolitana, S A	14½	—
Mercados de Abasto y Consumo 1a Hipt	49	69
Nueva Fábrica de Hielo	100	—
Papelera Serie B	94	—
Teléfono	93	—
Unidos	18	—

ACCIONES	Comp.	Vend.
Banco Territorial	7	—
Cervecera	20	50
Fec C Consolidados de Cuba, P	7	10
Cuba, R R	11	—
Fibras y Jarcia	25	—
Hav Elec Utilities Com, P 6 por 100	49¾	60
Hav Elec Utilities Com, P 5 por 100	17¼	20
Hav Elec Railway Com, preferidas	3¼	6
Hav Elec Railway Com, comunes	⅞	1¼
Jarcia, P	78	—
Jarcia, C	15½	19
Licorea de Cuba	7⅛	9
Mercantil, La (Seguro)	70⅛	—
Metropolitan Auto	100	—
Naviera, P	12	—
Naviera, C	2	5
Nueva Fábrica de Hielo	150	—
Nueva Fábrica de Hielo, beneficiarias	42½	—
Pesca, P	20	—
Pesca, C	4	20
Teléfono, P	48	—
Teléfono, C	14	—
Unidos	3⅛	3⅝
Unión Oil	3	6

«COTIZACION LIBRE»

Bonos y Obligaciones	Comp.	Vend.
Cuba Tel Co, 7 y medio por ciento	102	—
Cuba R R, 5 por ciento, 1952	54	—
Cuba RR, 7 y medio por ciento, 1936	62	—
Norte de Cuba, 5 y medio por ciento, 1942	57	—
Manatí Sugar, 5 y medio, 1942	20	—
Vertientes Sugar, 7 por ciento, 1942	14½	—
Eastern Sugar, 7 y medio por ciento, 1937	20	—
Central Cunagua, 6 por ciento, 1957	100	110
C Gallego, 6 por ciento, 1975	40	—
Ved Tennis, 3 por 100, 1949	6	14⅞
Pro Arte Musical, 7 por ciento	40	70
Casino Español, 6 por ciento	45	—

ACCIONES	Comp.	Vend.
Inter Telp and Tel	14	—
Cía Cubana de Electricidad, P, $6.00	32	34¾
Cuban American Sugar, preferidas	92	—
Cuban American Sugar, comunes	10	—
Cuba Company, C	1¼	—
Nueva Papelera Cubana	80	—
Cía Litográfica, P	60	—
Auxiliar Marítima, P	5	15
Seguros La Comercial	70	—
Seguros El Comercio	100	—

COTIZACION A TERMINO

Ayer, a las 3.30 p. m.

Entregas: días 15 y último de mes

Bonos y Obligaciones	Comp.	Vend.
República de Cuba:		
Speyer, 5 por 100	100½	104
Deuda Interior	96	100
Speyer, 4 y medio por ciento	98¾	99½
Morgan, 5 por 100	100	104
Morgan, 5 y medio por ciento	102¾	104
O Públicas, 1945	50⅞	51¾
Obligaciones Oro	42	60
Recibos de Depósitos de Obligaciones Oro	35½	40
Azúcar	97	—
Julio 1935, H Morgan	101	—
Julio 1936, I Morgan	101	—
Julio 1937, J Morgan	101	—
Ayuntamiento, 1a	96	110
Ayuntamiento, 2a	96	110
Centro Asturiano	45	—
Cervecera Internacional	44	62
Cervecera Internacional, Obligs no hipt	8¼	12
Gas y Electricidad	108	—
Hav Elec Railway Co	37½	38⅞
Hay Electric Ry Comp, Obligs no hipt	5⅞	6¾
Nueva Fábrica de Hielo	100	—
Pap Cubana, Serie B	94	—
Cuban Telephone Co	93	—
Unidos	18	—

ACCIONES	Comp.	Vend.
Cervecera Internacional	20	40
F C Consolidados, P	7¼	8½
Cuba Railroad, P	10	—
H E Utilities, Prefs	50	—
H E Utilities, Pretes	18	22
Hav Elec Ry Co, P	3½	6
Jarcia, P	80	100
Jarcia, C	15	—
Licorera de Cuba	7¼	—
Naviera, P	14	—
Naviera, C	2	—
Nueva Fábrica de Hielo	155	—
Nueva Fábrica de Hielo, beneficiarias	44⅛	—
Teléfonos, P	49	—
Ferrocarriles Unidos	3¼	5
Unión Oil Co	3	6

Los colonos desean que siga la labor oficial azúcarera

Lo único que solicita es que se dé nueva estructura al Instituto del Azúcar

El Presidente de la Asociación de Colonos de Cuba nos remitió ayer, con el ruego de su inserción, la declaración siguiente:

«Deseando aclarar los motivos que han servido de base al acuerdo tomado por la Asamblea Nacional de Representantes de la Asociación de Colonos de Cuba, en lo relacionado con el Instituto Cubano de Estabilización del Azúcar, en vista de las diferentes interpretaciones con que dicho acuerdo ha sido juzgado por la opinión pública, este Comité Ejecutivo Nacional declara lo siguiente:

Que nuestra Asociación está conforme con la política general de regulación de la industria azucarera seguida por nuestro Gobierno, así como con aquellas medidas de carácter fundamental en que descansan las disposiciones adoptadas hasta ahora, estando dispuesta a brindar al Gobierno de la República, como lo ha venido haciendo hasta el presente, la más decidida cooperación en el desarrollo de las mismas.

Y que el citado acuerdo obedece al convencimiento que abrigamos de que es necesario rectificar la estructuración del organismo que ha de llevar a la práctica tales medidas, de suerte que además de responder a un sano criterio en su formación, sea capaz, muy principalmente, por la eficacia y ponderación de su funcionamiento, de mantener la necesaria confianza a todos los intereses en nuestro país y de elevar nuestro crédito sobre esta materia en el extranjero.

«Asociación de Colonos de Cuba».—«Comité Ejecutivo Nacional». **José Benito Prieto**, Presidente».

LA PLATA EN TORONTO

Cierre ayer en Toronto, recibido por Luis Mendoza y Compañía:

Diciembre	44.82	45.25
Julio	44.92	45.10
Septiembre	45.72	45.50

CAMBIOS EN NEW YORK

Cierre ayer en New York, recibido por el hilo directo de Luis Mendoza y Compañía:

Libras esterlinas	4.99 15/16
Francos	6.58
Pesetas	13.64

MERCADO DE MANTECA

Cierre ayer en Chicago, recibido por el hilo directo de Luis Mendoza y Compañía:

Julio	9.85
Septiembre	9.90
Granel	9.27

MERCADO DE PIELES

Cierre ayer en New York, recibido por el hilo directo de Luis Mendoza y Compañía:

Julio	11.37
Septiembre	11.72
Diciembre	12.01
Marzo	12.29

ASAMBLEA DE SOCIOS EN LA LONJA DEL COMERCIO

Por acuerdo de la Directiva de la Lonja del Comercio, hoy a las 10 y media a. m., habrá Asamblea de Socios, con referencia al banquete al Secretario de Comercio, señor Eudaldo Bonet; y el viernes 5 no habrá contrataciones ni cotizaciones con motivo de los preparativos para dicho banquete.

LADRILLOS del TEJAR TOLEDO

Consistencia Uniformidad y Servicio.

Tlf: FO-7016 — Marianao.

LA MAQUINARIA MODERNA ESTA EQUIPADA CON LOS COJINETES TIMKEN

Toda maquinaria funciona mejor si está equipada con los cojinetes Timken. Por eso una abrumadora mayoría de todas las marcas americanas de automóviles, camiones, maquinaria de ingenios, herramientas a motor, tractores, maquinaria de construcción y todo tipo de equipo industrial y material rodante están equipadas con los cojinetes Timken.

Le resultará provechoso fijarse bien en que el nombre Timken esté claramente estampado en todos los cojinetes que Ud. compre.

The Timken Roller Bearing Service & Sales Co.

Oficina de Exportación: 16 W. 60th St. New York, U.S.A

El mercado continua esperando lo que resuelva Wáshington acerca de la ley que amparan Jones-O'Mahoney

En el mercado de costo y flete había ofertas de crudos libres de derechos a 3.80, suponiéndose que los de Cuba se podían obtener a 2.88, costo y flete. Flojos los futuros

El mercado azucarero de costo y flete estuvo ayer quieto. Había disponibles azúcares libres de derechos en cantidades limitadas a 3.80 centavos y más, a excepción de una partida de Puerto Rico por la que pedían 3.75. Créese que había, también, crudos de Cuba a 2.88 centavos costo y flete. Los refinadores no denotaban interés definido.

Los futuros estuvieron quietos y con tono algo más flojo. En los primeros momentos de la tarde, las cotizaciones mostraban bajas netas de 1 a 2 puntos, mostrando, los operadores, tendencia a esperar el desenlace de los proyectos legislativos que referentes al azúcar, se están debatiendo en Washington.

El refinado no ha variado. Las extracciones fueron bastante buenas.

MERCADO DE LONDRES.—El mercado de Londres cerró quieto. Tras de la rebaja de 1½ peniques, implantada en la cotización del refinado británico, aumentó el interés en el crudo, efectuándose ventas al equivalente de 0.91 centavos lab. Cuba, con más compradores a este precio. Las cotizaciones de la Terminal de Londres, fueron las siguientes:

	Cierre anterior	Cierre del 2
Julio	4/ 7¾	4/ 8½
Agosto	4/ 8	4/ 8¾
Septiembre	———	4/ 8½
Octubre	4/ 8¼	4/ 8½
Diciembre	4/ 8¼	4/ 8¾
Marzo	4/ 9½	4/ 9¾
Mayo	4/10½	4/10¾

ACABO LA ZAFRA.—En el día de ayer habían terminado la molienda 146 centrales, quedando uno solamente en actividad.

Las exportaciones de azúcar efectuadas por Cuba en la semana finalizada el 30 de mayo, sumaron 99 36 toneladas, de las cuales 64.501 fueron a los Estados Unidos, 32,109 al Reino Unido, 807 a Francia y 1,959 a Chile. En la semana correspondiente del año pasado, las exportaciones sumaron 75,716 toneladas.

LA NUEVA LEY.—Un despacho recibido ayer tarde por los hilos directos que funcionan en esta capital, dice como sigue:

«El Representante Jones declaró que la ley azucarera probablemente será enmendada, de manera que sea incluída en la misma, la sugestión hecha por el Presidente Roosevelt, de pagos graduados. El Comité se reunirá de nuevo mañana por la mañana, con objeto de considerar el proyecto de ley, y, probablemente, le impartirá su aprobación y que pase a la Cámara.»

PUERTO RICO.—La Bolsa de Azúcar de Nueva York, anuncia que Puerto Rico había embarcado hasta el día 30 de mayo próximo pasado el 68 por ciento de su cuota de importación a los Estados Unidos, durante el año calendario de 1936, bajo la Ley Costigan-Jones. Los embarques de crudos han ascendido desde enero 1ro. a mayo 30, a 443.000 toneladas cortas, comparado con 424,948 toneladas en igual período de tiempo el año pasado, mientras que los embarques de refinado en igual período de tiempo este año, han ascendido a 67,585 toneladas cortas, contra 68 736 toneladas cortas en igual período de tiempo, el año pasado.

INFORME DE LAMBORN.—Los señores Lamborn, Hutchings & Co., dieron ayer tarde la siguiente información sobre el mercado de crudos:

«El mercado de crudos abrió hoy, con un tono quieto, pero sostenido. Un lote de azúcares de Puerto Rico, para llegar tarde en junio, posiblemente, obtenible a la base de 3.75, con oferta de compra en firme («bid»). El resto de las ofertas de crudos de derechos libres firmes a las bases de 3.80-85. No había ofertas de azúcares de Cuba.

Existencias de azúcares crudos en almacenes afianzados Nueva York: Ayer: 98.515 sacos. Hoy: 98.515 sacos Cotización «spot» del Willett & Gray el día 1ro.: 3.72.»

TABACO

Cuesta, Rey y Compañía, que la semana pasada habían comprado a Manuel García Pulido más de cien tercios del tapado nuevo de Vuelta Abajo volvieron ayer a los almacenes del mencionado cosechero para registrar noventa tercios de la misma procedencia e igual tiempo.

Martín Dosal e Hijos han hecho otra compra de colas, procedentes de vegas de llano, registrando ciento setenta y siete tercios en los almacenes de Urtiaga, Toledo y Compañía.

Sesenta y cuatro de broncos y colas, también de vegas de llano de Vuelta Abajo, compraron Calixto López y ompañía a José González y Compañía.

Otros menores lotes de distintas clases y procedencias varias, pasaron a terceras manos.

LAS ENTRADAS DE RAMA.—Sesenta y un tercios solamente entraron en la plaza. Procedían de Remates y venían consignados a González - Vázquez. Es el primer lote de la escogida que estos señores abrieron en aquella localidad de Vuelta Abajo.

NOTAS DE LOS CAMPOS.—Por Las Villas y Vuelta Abajo están los mercaderes recorriendo los vegueríos. Son mercaderes de firmas especuladoras y manufactureras de esta capital y del interior de la República.

Pero hasta la fecha, —salvo conucos que han sido cargados—, no tenemos noticia de compras importantes en Remedios y Vuelta Abajo.

VALORES

El mercado local de valores no ofreció cosa sobresaliente durante el día de ayer.

Faltos de apoyo, los Bonos de Obras Públicas, declinaron alrededor de un punto.

Las Obligaciones del Tesoro perdieron la actividad que venían ofreciendo.

La demanda, por parte de los rentistas, mantuvo sostenidos los bonos de Speyer, Morgan, Deuda Interior Estabilización del Azúcar, Gas, Cuban Telephone Havana Electric Utilities, Nueva Fábrica de Hielo y Papelera Cubana.

Con tono firme actuaron las acciones preferidas de la Cuban Telephone, Havana Electric Utilities Nueva Fábrica de Hielo y Jarcia de Matanzas; y bien impresionadas las Navieras, Unidos y Licorera.

En la Cotización Libre mejoraron los bonos de la Cuban Telephone del siete y medio y Central Cunagua Mantuviéronse firmes los bonos Norte de Cuba y Cuba Railroad del cinco y siete y medio, y las acciones preferidas de la Cuban American Sugar, Cubana de Electricidad, Nueva Papelera, Litográfica, El Comercio y La Comercial.

En la pizarra oficial de la Bolsa se operó en $5,000 Bonos de Obras Públicas, al precio de 50¼. Las otras operaciones fueron en distintas emisiones de bonos y acciones, dentro de los tipos de la cotización oficial, y en privado.

MARCAS Y PATENTES

LORENZO S. RUIZ

En práctica desde 1912

Edificio Casteleiro, Departamento 401

Oficios 18. Cable y Telégrafo «TRADEMARK»

Teléfonos: A-9746 e I-3128. Habana. Esta oficina cuenta con archivo clasificado para la investigación de las marcas.

ACCIONES DE LOS BANCOS

Cierre de ayer en New York, recibido por el hilo directo le Lamborn Hutching & Company:

Guaranty Trust	285½
New York Trust	119¼
Chase National Bank	36¾
National City Bank	33⅞
Public	39¾
Irving Trust	14⅝
Manufacturers Trust	44⅞
Conr Exchange	59⅜
Chemical	53¼
Bankers Trust	55
First National of N. Y.	1.890
Manhattan	26⅞
Hanover	111½
First Nat. of Boston	44½
First Bank Trust	47½
Royal B. of Canada	167⅜

MERCADO DE GRANOS

El mercado de granos de Chicago cerró ayer a los siguientes tipos:

Avena:	
Julio	24⅝
Septiembre	25¼
Diciembre	26⅞
Centeno:	
Julio	53¾
Septiembre	54⅛
Maíz:	
Julio	59½
Septiembre	57¼
Diciembre	52½
Trigo:	
Julio	84⅝
Septiembre	84¾
Diciembre	86¾
Trigo de Winnipeg:	
Julio	76⅝
Septiembre	77½
Trigo de Mineapolis:	
Julio	94⅛
Septiembre	89⅜

MERCADO DE CAFE

Cierre ayer en New York, recibido por el hilo directo de Luis Mendoza y Compañía:

Julio	4.51
Septiembre	4.75
Diciembre	4.88
Mayo	4.96

MERCADO DE METALES

Cierre ayer en New York, recibido por el hilo directo de Luis Mendoza y Compañía:

Cobre	9.10
Plomo	4.60
Zinc	5.27½
Plata	—
Nickel	35
Estaño	44⅝
Manganeso	40

MERCADO DE ALGODON

Cierre ayer en New York, recibido por el hilo directo de Luis Mendoza y Compañía:

Julio	11.63
Octubre	10.82
Diciembre	10.78
Enero	10.81
Marzo	10.83
Mayo	10.85

QUIEBRA VOLUNTARIA DE LA COMPAÑIA DE SEGUROS "CUBA", S. A.

AVISO

Estando próximo a comenzar los pagos a los acreedores obreros de esta Quiebra, se ruega a los mismos que remitan a las Oficinas de ésta, sitas en Obispo 75, segundo piso, sus correspondientes "Fe de Vidas" y sus actuales direcciones, con la mayor claridad y brevedad posibles.

LA CUBANA, COMPAÑIA NACIONAL DE SEGUROS

BALANCE GENERAL. - DICIEMBRE 31 DE 1935

ACTIVO

INVERSIONES			$1,358,402,37
Bonos. (Valor Mercado)		$436,174,25	
Acciones. (Revalorizadas)		323,194,00	
Préstamos sobre Pólizas de Vida		99,034,12	
Bienes Raíces. (Costo)	$570,124,94		
Censo	$ 1,100,00		
Reserva para Depreciación	69,024,94	70,124,94	500,000,00
CAA Y CUENTAS CORRIENTES EN BANCOS			34,512,45
PRIMAS AL COBRO			4,573,46
PRIMAS DIFERIDAS, VIDA			2,265,16
DIVERSAS CUENTAS DEUDORAS			25,349,33
DEPOSITOS BAJO TRATADOS DE REASEGUROS EXTRANJEROS			12,591,11
ACCIONES DE CAPITAL PARA AMORTIZAR			4,442,10
INTERESES ACUMULADOS SOBRE BONOS			18,305,27
ENSERES Y MOBILIARIO			4,589,20
			$1.465,030.45

PASIVO

CAPITAL	
Autorizado	$3,500,000,00
Pagado y en Circulación	$ 583,940,00
ACREEDORES VARIOS	18,059,31
DEPOSITOS BAJO TRATADOS DE REASEGUROS EXTRANJEROS	9,855,14
PRIMAS EN DEPOSITOS, VIDA	114,36
INGRESOS DIFERIDOS, VIDA	2,384,05
SINIESTROS EN TRAMITACION	23,740,34
RESERVAS TECNICAS SOBRE POLIZAS EN VIGOR	366,867,00
RESERVA DE CAPITAL	137,635,70
RESERVA PARA CONTINGENCIAS	143,977,40
FONDOS DE PREVISION ESTATUTARIO	155,147,84
SOBRANTE	23,309,31
	$1.465,030.45

FRANK STEINHART, Presidente.

GUSTAVO PARAJON, 1er. Vicepresidente.

DR. ARTURO DE VARGAS, Secretario y Abogado General.

HENRY BENNETT, Vice-Presidente y Director General.

JUAN GELATS, Tesorero.

CONSEJEROS: ANTONIO SAN MIGUEL, JULIO B. FORCADE, DELFIN TOMASINO, M. T. McGOVERN, JULIAN ASTORQUI, DAYTON HEDGES, SALVADOR BRITO VILA, RICARDO MORAN

EDIFICIO PROPIO: AGUIAR Y LAMPARILLA, HABANA.

M.E.C.D. 2016

ANUNCIOS CLASIFICADOS DE ULTIMA HORA

PROFESIONALES

1 ABOGADOS Y NOTARIOS

ME HAGO CARGO TODA CLASE demandas, procedimiento hipotecario, divorcios rápidos, matrimonio notariay, cartas ciudadanía, pensiones, declaratoria herederos, etc. Véame. Anticipo gastos. Bufete Alberto Cuervo, Metropolitana 342: M-2808

2 DRES. EN MEDICINA

DR. J. LYON
DE LA FACULTAD DE PARIS
Especialista en la curación radical de las Hemorroides, sin dolor, ni operación. Consultas diarias, de 1 a 3, Genios número 15, altos.

COMPRAS

14 AUTOMOVILES-ACCESORIOS

COMPRARIA CHEVROLET DEL 35, en buenas condiciones. Teléfono: FO-1058.

CAMBIOS

24 CASAS

CAMBIO CASA MODERNA, POR SOLAR, dando o recibiendo diferencia efectivo. Acepto proposiciones de corredores. Véame, en Manriquqe 43, altos: A-9173, a todas horas.

25 SOLARES-FINCAS RUSTICAS

COMPRAS. FINCA CHICA PROXIMO Habana carretera Central, compro o arriendo v alor aproximado $1.500. Casa planta baja esquina comercial de $15.000 a $20.000. Compro y vendo pesetas españolas en Banco Español. Bertadí. Departamento de Anuncios Clasificados, DIARIO DE LA MARINA.

REPARACIONES

42 MUEBLES Y PRENDAS

BARNIZAMOS Y TAPIZAMOS TOda clase de muebles. Contamos con personal muy experto. Pase y visite nuestros talleres. Consulado 142. Telf. M-1373.

VENTAS

48 CASAS

UNICA GANGA. VENDO CASA PEñalver 96, una cuadra Belascoaín, mide 210 metros, renta $34. Precio. $2.300. Omoa 29, 6 por 35, $1200. Zequeira 81, (Solar 7.50 por 49) $1.000. Sola y San Mariano, esquina $1.000 Dueño: M-7774 y U-6671.

VENDO: $7,000, CHALET 2 PLANTAS, calle D., entre 21 y 23, Vedado. Bajos: jardín, portal, sala, comedor, cocina y cuarto criados. Altos: 3 habitaciones, baño, terraza. Alberto Cuervo, Metropolitana 342: M-2808.

CASAS EN VENTA

OFICINA DE
MIGUEL F. MARQUEZ
EMPEDRADO 16, ALTOS

HABANA
ANIMAS, TRES PLANTAS, cantería, media cuadra de Aguila $19,000.00
BARRIO DE COLON, 200 metros, dos plantas . . . 12,000.00
EN EL MISMO BARRIO, dos plantas modernas . . 12,000.00
VEDADO
CALLE 23, UNA PLANTA, 700 metros, cinco cuartos $23,000.00
EN LO MEJOR DEL VEDADO, fraile, casa colonial 38,000.00

MIGUEL F. MARQUEZ
Empedrado 16, altos.

CASA HABANA, CON GARAGE, MOnolítica, citarón. Vendo: $10,500, sala, saleta, 4 cuartos, baño intercalado, comedor, hall con columnas, etc. Agua redimida. Doy facilidades pago. Informes: A-9173.

VENDO DOS CASITAS, MAMPOSTEría y cielo raso, modernas: sala, comedor, dos cuartos, baño completo, cocina. Las dos: $3,000. Una: $1,600. Para tratar, Manrique 43, altos.: A-9173.

GANGA: SE VENDEN DOS CASAS, acabadas de construir, en Flores 45 y 47, esquina a Santos Suárez. Informan en Matadero número 1. Sr. Constenla.

49 SOLARES

REPARTO BUEN RETIRO: COMPRE solar en acera de sombra, media cuadra Avenida Columbia y tranvías, 580 varas. Ganga: $650.00. Informes: Pedro Pablo Smith, Tejadillo 16: M-3712.

50 FINCAS RUSTICAS

NECESITO VENDER URGENTEmente, finca de 2 caballerías y 47 cordeles, 17 y medio kilómetros Habana, por Carretera Central, pozo fértil. También 20,000 metros terreno, en poblado, a 14 kilómetros Habana, frente Carretera, propio finca recreo. Lugar moderno. Comunicación Carretera Central. Alonso, Metropolitana 828. Telf. A-8387.

FINQUITA: UN CUARTO CABALLEría, en La Güinera, raya del Calvario. Se arrienda, propia para aves y frutos menores, buen pozo, casa de tabla y guano. Informes: Telf. F-2005.

51 ESTABLECIMIENTOS

BODEGA EN 800.00
Con la mitad de contado, sola en esquina, moderna y bien surtida. Largo contrato. $10.00 de alquiler, con casa para familia. Informes: San José y Belascoaín, café. Alvarez.

CANTINA DE REFRESCOS, DULCES y confituras, en cine. Se vende a la primera oferta. Suárez número 16, de 6 a 10 p. m.

SE VENDE REGALADA, LA MEJOR casa de Monte, víveres, dulces, refrescos, café, etc. Venga hoy mismo, Monte número 88, de 9 a 12 m. Sr. José.

53 AUTOMOVILES-ACCESORIOS

VENDO FORD CERRADO DE 1929, de dos puertas, en magníficas condiciones, $200.00 contado. San Mariano No. 24 entre Buena Ventura y San Lázaro, Víbora.

54 MAQUINARIAS

VENDO PLANTA ELECTRICA, MARca «Asea», para corriente alterna. Capacidad: 15 kilowats, completamente nueva, finca Sabanilla, Loma de Tierra, provincia Habana.

IMPRESORES: CORTADORA ELECtrica, 38 pulgadas, rápida y ligera. Funciona hasta con medio caballo, con cinta arriba, por pulgadas. Corta exacto, desde media pulgada. Capacidad: 1,500 hojas, Teniente Rey 86.

MERCADO DE LONDRES
LONDRES, junio 2. El oro en barras abrió a 139 chelines, 2 peniques, nuevo mínimo para el año, contra 139 chelines, 3 peniques. Han sido adquiridas por cuenta ignorada las £136,000 en oro en barras que había disponibles en el mercado libre de Londres. La Bolsa de Londres estuvo hoy quieta.

VENTAS

56 MUEBLES Y PRENDAS

VENDO: ELEGANTE JUEGO CUARto, Arte Moderno: $25.00; otro, 3 cuerpos: $30.00; sala y comedor, último tipo; otro, sala: $12.00; piano, cama, chifforrober: $3.00. San Joaquín 33 y cuarto, esquina Monte.

CASA ARECHAGA
«EL SIGLO»
TALLER DE EBANISTERIA
Muebles en todos los estilos, los encontrará visitando ésta su casa. Vendemos únicamente a particulares. Precios sin competencia. Manrique 189. Telf. A-6136.

VENTA ESPECIAL, LOS DIAS miércoles, jueves, viernes y sábados, de juegos de cuarto, comedor, sala y recibidor, de rejilla y tapizados y sillones de portal. Consulado 142. Telf. M-1373.

OBJETOS DE ARTE

Propios para regalos o adornos de su casa. Nuestros precios son incomparables. Extenso surtido en porcelana, bronce, mármol, etc. Paravanes, alfombras, chaisselongs, ceniceros, figuras variadas, espejos y muebles de todos los estilos. Compramos y cambiamos. Salud 9. Telf. M-7179. «La Casa Inglesa».

QUIROPEDISTAS: VENDO UN SIllón Koken, muy barato. Villegas 93. Telf. A-9915.

BARBEROS: VENDO UN SILLON Koken, muy barato. Villegas 93: A-9915.

LIQUIDO: 10 JUEGOS CUARTO, 3 cuerpos: $35.00; escaparate lunas: $10.00; aparadores: $6.00; camas: $2.00. Monte 298. «El Arca de Noé».

57 UTILES DE OFICINAS

MUEBLES DE OFICINA
Máquinas de escribir, sumar, calcular, burós, archivos, libreros, tarjeteros, Kardex, satélites, cajas hierro, estantes acero, juegos recibidor, carpetas, divisiones, pesas Toledo. Compostela 43, entre Progreso y O-Reilly Telf. M-8081.

MAQUINAS DE ESCRIBIR
Vendo y compro: sumar, calcular, burós, archivos, Kardex, tarjeteros, cajas caudales, satélites, libreros, pupitres sillas giratorias, percheros y toda clase de equipos oficina. Progreso 3 entre Aguacate y Villegas. Telf. M-8638.

62 OBJETOS VARIOS

400 TEJAS FIBRO CEMENTO, DE 6 pies, con sus caballetes. Teléfono: X-1613. Casa Tuma, Luyanó.

SE VENDEN TODOS LOS MATERIAles de Plasencia número 12, entre Llinás y Benjumeda. Una gran nave de 200 metros y dos casas modernas. Todos los materiales son modernos. La nave, es de fibra-cemento y las casas de tejas francesa, de la mejor marca. Informan, en la misma.

Dinero-Hipotecas.

64 OFERTAS

DOY DINERO HIPOTECAS, AL 7 POR ciento anual. Operación en 24 horas. También sobre bóvedas, panteones, alquileres, usufructo, nuda propiedad, condominio Compro casas. Alberto Cuervo, Metropolitana 342: M-2808.

PARA LAS DAMAS

70 INTERES PARA LAS DAMAS

LA CENTRAL DEL SISTEMA ALEMANY NACIONAL
Autora y directora: Matilde Alemany viuda de Raurell, San José 9. Estudie corte y costura. Matricúlese hoy mismo. Se alegrará dar con este novísimo sistema. Desde la primera clase tomará las medidas. Cortará sus patrones y confeccionará sus vestidos, encontrando al probarlo que está tan bien ajustado al cuerpo, que quedará altamente satisfecha, por su elegancia de puro estilo parisién. A toda mujer es útil y conveniente el aprendizaje de un buen sistema de corte. Posea su **título de profesora de corte por el sistema «Alemany»** y estará asegurada contra posible reveses de fortuna. Clases, ajústese para terminar en dos meses. También a domicilio y cortamos patrones a medida. Vendemos métodos, con explicaciones y grabados, al alcance de todas inteligencias. Compruébelo. Damos 6 clases gratis. Precio: $30.00. Remito. Sucursales por mis competentes tituladas: Sra. de Orfila. Luz 26; Srta. Hortensia, Atocha 6, Cerro.

ENSEÑANZAS

75 PROFESORAS Y PROFESORES

INFORMACION DE ESCUELAS
Precios y catálogos, gratis. Recomendamos campo, así como Colleges de Negocio. Inglés, Música, etc.

ASOCIACION DE ESCUELAS AMERICANAS
29 AÑOS DE SERVICIO
30 ROCKEFELLEER PLAZA. NEW YORK, USA.
Para informes en La Habana, diríjanse a la Srta.
Margarita D. Campi
Calle B. núm. 247 Vedado

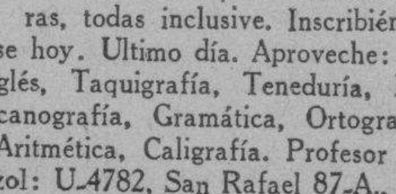

$1.50 MENSUAL, 8 ASIGNATUras, todas inclusive. Inscribiéndose hoy. Ultimo día. Aproveche: Inglés, Taquigrafía, Teneduría, Mecanografía, Gramática, Ortografía, Aritmética, Caligrafía. Profesor Tizol: U-4782, San Rafael 87-A., bajos, esquina a Escobar.

INTERES GENERAL

Regalo de $50 a $100

Por pruebas de vendedores clandestinos de Medicinas sean o no robadas que no den Factura ni Timbre Nacional. Tel. I-3515.
Sr. Andreu

ALQUILERES

82 APARTAMENTOS

APARTAMENTO PARA OFICINA O profesional: recibidor, sala, uno o dos cuartos, luz, limpieza y seguridad. Aguiar 19, entre Cuarteles y Chacón, primer piso. Informes: Julián Córdova, Banco Gelats. Telf. M-8404.

83 DEPARTAMENTOS

DEPARTAMENTO HERMOSO, DOS piezas, cinco balcones, esquina sombra, agua caliente, lavabo, teléfono. Se alquila con toda asistencia, con o sin muebles. Casa particular, Neptuno 77, primer piso de La Filosofía.

84 HABITACIONES

VEDADO 17 No. 421 BAJOS ENTRE 4 y 6 se alquila una ventilada habitación con asistencia en casa de familia honorable. Precio módico. F-6519.

SE ALQUILAN HABITACIONES, CON vista a la calle, teléfono y agua corriente. Aguila 107.

SE ALQUILA EN CASA DE FAMIlia, una habitación a uno o dos hombres solos, con o sin muebles. Virtudes 122, altos, entre Escobar y Gervasio.

SE ALQUILAN LINDAS Y FRESCAS habitaciones. Todas, balcón calle, magnífica comida, buen baño, agua caliente. Toda asistencia, para matrimonio u dos personas: $35.00. Es casa de corta familia. Lucena 15 y medio, esquina a San Rafael, primer piso, derecha.

87 HABANA

PRADO 66 PROXIMO A DESOCUparse se alquila el bajo propio para Club, salón de exhibiciones o comercio. Informes teléfono M-8153.

MANRIQUE NUM. 22, ELEGANTE y fresco piso principal: sala, recibidor, 3 cuartos, lujoso baño, galería, comedor, cuarto y servicio de criados. Informes, bajos.

$28 MODERNO E INDEPENDIENTE 2o. piso alto, fresquísimo 3 habitaciones, sala, comedor, baño completo intercalado, agua abundante, cocina gas o carbón, Gloria 94. Llave: San Nicolás y Rubalcaba. Severo. Mecánico. FO-1217.

ALQUILO HERMOSOS ALTOS: 30 pesos, Maloja 49, modernos: baño completo, sala, dos cuartos, hall, comedor al fondo y cocina. Informan en la misma, de 4 a 7: M-6886.

$36.00. CONCORDIA 177-B., SEGUNdo piso, entre Soledad y Aramburo: sala, recibidor, cuatro habitaciones, comedor al fondo, baño intercalado, servicio y cuarto criados, habitación azotea. Moderna, muy fresca. Llave e informes, en los bajos, talleres de La Moda: M-6144.

SE ALQUILA UNA ACCESORIA, CON o sin muebles, con servicio y lavabo de agua corriente, Damas 28, esquina Acosta.

SE ALQUILA EL CHALET, PRADO 6, con sala, saleta, comedor y 4 habitaciones y dos baños completos. Informes: A-8903.

88 VEDADO

SE ALQUILA LA CASA CALLE ONce, entre C y B. Vedado, altos. Se compone de sala, comedor, 4 cuartos, lujoso baño, cocina y pantry. Alquiler: 60 pesos. Informan en los bajos de la esquina. Telf. F-2702.

SE ALQUILA LA MODERNA CASA, calle Ocho número 219, con terraza, sala, comedor, 3 habitaciones, baño intercalado y demás servicios. Abierta, de 3 a 6.

MAGNIFICO CHALET, LUJOSAMENto amueblado, se alquila. También sin muebles: cinco habitaciones familia, espléndidos baños, garage grande, patio. Cuantas comodidades necesarias. Calzada esquina a M., entrada Vedado.

89 CERRO PALATINO

ALQUILO CASA EN EL CERRO, MOreno 53, de 7 cuartos: sala, comedor, buena cocina, gran patio. Llave, bodega: $25.00. Informes, todas horas: Prensa 12-A. Sr. Cueto.

J. DEL MONTE LA VIBORA

VIBORA: SANTA CATALINA NUmero 111, entre Lawton y Armas: sala, saleta, 4 habitaciones, baño, comedor, cocina y servicio criados: 25 pesos. Obispo 53: M-6917. Puede verse a todas horas.

9[illegible] GUANABACOA, REGLA Y CASA BLANCA

SAN MIGUEL 235 C, ENTRE SAN Francisco y Espada, 3 habitaciones y 1 en la azotea, baño completo y servicio criados. Acabada de pintar. Informes en la misma.

GUANABACOA: SE ALQUILAN ESpléndidos altos, con agua a todas horas, en la calle de Maceo número 38. Informan en la Casa de Cuenllas. Telf. XO-1538.

98 ALQUILERES VARIOS

PLAYA DE GUANABO: SE ALQUIlan una casita amueblada y un garage. Telf. A-0531. Sr. Rodríguez, de 9 a 12 a. m.. En la playa, Julio Laza.

COJIMAR: TEMPORADA O POR año, Calzada 53, esquina San Marcos. El mejor lugar, casa con seis aposentos, hermoso hall y baño completo. Informes: Telf. F-2005.

SE SOLICITAN

102 AGENCIAS-COLOCACIONES

NEW CUBAN AMERICAN EMPLOYment: Teléfono: M-1534. Consulado 142. Se ofrecen toda clase de personas para servicio doméstico y empleados de oficina, con buenas referencias. Servicio rápido.

103 CRIADAS Y CRIADOS

SOLICITO CRIADA DE MEDIANA edad, para cocinar y limpiar, que duerma en la colocación y tenga referencias. Sueldo: 12 pesos. San Rafael 141½, departamento 304.

PARA CRIADA SE SOLICITA UNA muchacha quie sepa trabajar y tenga buena presencia. Con referencias. Calzada No. 169 altos, entre J e I.

NECESITO MUCHACHA BLANCA, para quehaceres de casa chica y dormir en la colocación. Sueldo: 7 pesos. Calle Diez número 161, bajos, entre 17 y 19. Vedado.

SE SOLICITA UNA MUCHACHA QUE sepa coser por días, calle 10 No. 162-C., Vedado. Telf. F-3841.

NECESITO CRIADA DE MANO, PAra todos los quehaceres, menos cocinar. Sueldo: $6.00. Marqués González número 20, bajos.

SE SOLICITA CRIADA, PARA LAvar y coser. Aguacate 88, primer piso. Sueldo: $5.00.

SE SOLICITA UNA CRIADA, PARA cuartos y servir la mesa. Sueldo: 12 pesos. Se exigen referencias. J. número 203, entre 21 y 23.

104 COCINERAS Y COCINEROS

SE SOLICITA UNA COCINERA PEninsular, en O-Farrill número 13, entre Calzada y Felipe Poey. Telf. I-5937. Que sepa cumplir con su obligación. Sueldo: $12.00 También se solicita una muchachita, para entretener a un niño.

SE SOLICITAN

104 COCINERAS Y COCINEROS

SE SOLICITA UNA COCINERA PAra dos personas, calle 17 No. 431, entre 6 y 8. Vedado, sueldo 9 pesos.

SOLICITO ESPAÑOLA SERIA PARA cocinar limpiar corta familia no importada recién llegada si es trabajadora. Sueldo 12 pesos buen trato dormir colocación. J 170 entre 17 y 19. Vedado.

SE SOLICITA ESPAÑOLA PARA COcinar y limpiar pequeño apartamento. Referencias. Sueldo 15 pesos, dormir fuera. 6 y 11. Edificio Lens, 5o. piso apartamento 1, Vedado.

105 MANEJADORAS

SOLICITO MANEJADORA ESPAÑOla de mediana edad acostumbrada a manejar niño chiquito, tiene que ser formal y tener referencias de casas conocidas. Buen sueldo. Calle 27 núm. 425 bajos de 10 a 11½.

SE SOLICITA UNA MANEJADORA, jovencita y blanca, Santos Suárez núm. 36.

SE SOLICITA UNA MANEJADORA, en Aguacate número 66, altos.

114 AGENTES Y VENDEDORES

REVENDEDORES LOCALES AMBOS SEXOS
Si desea usted ganarse un dóllar diario, escriba en seguida, para garantizarle Agencia exclusiva. Producto de fácil venta. Gran consumo. Sr. Ubat, Apartado 851.

SOLICITAMOS AGENTES-VENDEDOres, para distribuír productos de fácil venta a domicilio. Es necesario sus referencias. De 9 a 11 a. m. San Miguel 5, entre Prado y Consulado.

SE SOLICITA UN AGENTE BIEN portado y con facilidad de palabras. Damos $30.00 de sueldo y comisión. Crespo 39, bajos. Preguntar por Duarte. Horas, de 1 a 3 p. m.

115 OFICINISTAS

SOLICITO TAQUIGRAFA JOVEN en español con buena ortografía, quie tenga práctica y sepa inglés. Escribir dando referencial al Apartado 2052.

116 SOCIOS

HASTA $500 ENTRO EN SOCIEDAD o compro negocio serio establecido. No perder tiempo proponiendo malos negocios. Informes por escrito al señor Pablos, Anuncios Clasificados este DIARIO.

QUIMICO INDUSTRIAL SOLICITA socio con $200 para trabajar invento maravilloso. Tengo igual capital. Negocio gigantesco y sin riesgo; garantía amplia. Cambio referencias. Monte 311, altos, de 2 a 5.

SE ADMITE SOCIO CON ALGUN CApital, para ampliar negocio de camisería y sastrería, ya establecido y con buena clientela. Informes: Gaceta Gentleman, San Rafael 61-A.

SE OFRECEN

118 CRIADAS Y CRIADOS

SE DESEAN COLOCAR DOS »JOVEnes del país para criadas de mano, duermen fuera. Informes F-6068.

SE DESEA COLOCAR MUCHACHA española para criada de mano o manejadora, formal y trabajadora con referencias Teléfono A-6021, María.

SE OFRECE UNA JOVEN DE RAZA mestiza para criada de mano, tiene referencias y sabe cumplir con su obligación. Sueldo: de 12 a 15 pesos. Teléfono F-5176.

SE OFRECE JOVEN ESPAÑOLA PAra criada de mano o cocinar y limpiar a corta familia y en el mismo otra para cocinar y limpiar o cocinar solo. Informan A-9168.

ESPAÑOLA DE EMIANA EDAD SE coloca de cocinera, sabe su obligación, siendo corta la cocina ayuda en otros quehaceres, no va a los repartos. M-6643.

DESEA COLOCARSE JOVEN ESPAñola en casa de moralidad de criada de manos o cuartos. También cocina siendo corta familia, tiene buenas referencias. No molesten menos de 15 pesos. No repartos .Informes: TeléfonoM-5172.

JOVEN RECIEN LLEGADA DE ESpaña desea colocarse de criada de manos. no tiene pretensiones. Teléfono I-7233.

SE DESEA COLOCAR UNA MUCHAcha española para criada de manos o cuartos y zurcir. Tiene referencias. Teléfono F-6169.

SE DESEA COLOCAR JOVEN ESpañol de criado de mano, tiene quien lo recomiende. Informan telf. U-2688

SE OFRECE CRIADO ESPAÑOL CON práctica en todos los trabajos domésticos, agencia S. de Alonso. También entiende de jardín o para limpieza solamente. M-1149.

SE DESEA COLOCAR MUCHACHA española para cuartos o comedor, tiene buenas referencias, Teléfono: M-6555.

SE COLOCAN DOS ESPAÑOLAS, UNA para los quehaceres de corta familia, prefiere dormir fuera, otra para comedor o cuartos, sabe coser. Buenas referencia. Teléfono F-4282.

SE DESEA COLOCAR UNA JOVEN española para criada de mano, sabe algo de cocina, es limpia y formal. Teléfono M-6692.

SE DESEA COLOCAR UNA JOVEN española, de criada de mano, o para cocinar y limpiar a matrimonio solo. No duerme en la colocación. Llame: U-6840.

DESEA COLOCARSE JOVEN DE COlor de criada de mano, del campo, sabe servir y cumplir con su obligación, menos de 12 pesos no trabaja y duerme en la colocación del Vedado y La Sierra no sale, y entiende algo de cocina. Llame: FO-2751.

SE OFRECE UNA JOVEN ESPAÑOla, para criada de mano. Sabe servir a la rusa. Tiene buenas referencias. Sueldo, de $15 00 en adelante. Informan: Telf. U-6940.

SE DESEA COLOCAR MUY BUEN criado de mano, joven, español, muy trabajador y humilde en todo, en su mayor cumplimiento. Sabe cumplir bien con su obligación. Tiene muy buenas recomendaciones de donde ha trabajado. Sabe servir muy bien la mesa a la rusa y ha estado con muy buenas familias. Es muy práctico en todo su esmerado servicio. Informan: Telf. A-9548.

SE OFRECE UNA JOVEN ESPAÑOla, para criada de mano o manejadora Tiene referencias. Informan: Telf. F-2084.

SE DESEA COLOCAR UNA JOVEN española, para criada de mano o manejadora. Tiene buenas referencias. Corrales número 87. M-5124.

SE DESEA COLOCAR UNA ESPAñola, de criada de mano. Tiene referencias. Telf. A-0424.

SE OFRECE UNA ESPAÑOLA, PAra los quehaceres de casa chica, o para habitaciones. Tiene referencias y no duerme en la colocación. Telf. M-4145.

SE DESEA COLOCAR UNA JOVEN española, de criada de mano. Entiende un poco de cocina. Tiene buenas referencias: U-5788.

SE OFRECE UNA SIRVIENTA JOven española, para criada de mano o cuartos. Tiene referencias. Telf. F-6079.

COCINERAS Y COCINEROS

SE COLOCA UNA ESPAÑOLA DE mediana edad para la cocina o limpiar no sale a las afueras. M-4645.

SE OFRECEN

119 COCINERAS Y COCINEROS

UNA COCINERA DE PRIMERA INglesa de color desea colosarse con familia particular, repostera, cocina a la americana y criolla, bien recomendada y sabe sus obligaciones. Teléfono F-3557.

SE OFRECE ESPAÑOLA PARA COcinar, es repostera, sabe de pastelería, tiene referencias. Informan: F-6411.

DESEA COLOCARSE UNA ESPAñola de cocinera repostera, sabe cocinar a la criolla y española es formal y tiene referencias, no duerme en la colocación, sueldo 20 pesos. Telf. F-2751.

DESEA COLOCARSE ESPAÑOLA cocinera superior muy práctica toda clase comidas y repostería, buenas referencias, es sola y muy seria solo cocina y en Vedado. U-2657.

SE OFRECE ESPAÑOLA MEDIANA edad con buenas referencias para cocinar solo, es repostera, cocina española, francesa y criolla. M-1534.

DESEA COLOCARSE UNA COCINEra y ayudar a corta limpieza y que la familia sea corta o matrimonio. F-6073.

DESEA COLOCARSE UNA MUCHAcha de color inglesa, recién llegada del campo para manejadora, es cariñosa y habla bien el español. Llamar Victoria, teléfono M-1534.

SE OFRECE COCINERO REPOSTEro español valenciano media edad, sin pretensiones, casa particular o comercio, va al campo. Informan teléfono M-5678. Bodega Obrapía 81.

SE DESEA COLOCAR UNA ESPAñola joven para cocinar entiende de repostería, buen sueldo, no duerme en la colocación, tiene referencias. Informes teléfono M-6672.

DESEA COLOCARSE SRA. DE COlor de cocinera, en casa que duren las criadas, no va a los repartos y en la misma un a para limpiar, ganar $10.00 en adelante. Tienen referencias. Hospital 62 entre San Rafael y San José. Prima.

SE DESEA COLOCAR UNA MUCHAcha del campo para cocinar y limpiar puede llamar de 1 a 3 teléfono F-6133.

SE DESEA COLOCAR UNA ESPAñola, cocinar y limpiar a corta familia, o criada de manos, mayor de edad. Teléfono X-3689.

SE OFRECEN DOS ESPAÑOLAS UNA de mediana edad, una para cocinar la otra criada de cuarto o comedor, tienen referencias. Informan F-6232. Sueldo 15 pesos.

SE DESEA COLOCAR UNA COCINEra española, de mediana edad. Cocina a la española, criolla y repostería. Telf. A-9153.

SE DESEA COLOCAR UNA ESPAñola, para cocinar y limpiar, o para cualquier cosa, separado. Telf. M-4484.

SE DESEA COLOCAR UNA JOVEN española, para comedor o para cuartos. Entiende de costura. Tiene referencias. Informan: Neptuno número 30, primer piso, esquina a Industria.

SE DESEA COLOCAR UNA BUENA cocinera española, de mediana edad. Cocina a la criolla y a la americana. No duerme en la colocación. Informan: F-2545.

SE OFRECE ESPAÑOLA, PARA LA cocina, práctica en el oficio y sabe de repostería. Tiene referencias y va a los repartos: U-6577.

125 CHOFERES

DESEA COLOCARSE UN JOVEN español para chauffeur en casa seria, sin pretensiones, tiene referencias de la casa donde trabajó. Teléfono U-6456 preguinte por Antonio.

SE DESEA COLOCAR UN CHOFER cubano, en casa particular o de comercio. Tiene buenas referencias. Informan: Quinta número 114, Vedado. F-5465.

129 OFICINISTAS

EXPERIENCED ENGLISH SPANISH stenographer and typist. Expert Translator of Agricultural, pharmaceutical, legal, dental and commercial subjects; mathematical ability; College Education; firts class references of Cuban and American firms: Wishes position in city. Address: S. S. T., Galiano 22, Dept. 103. Telephone: M-8428.

PROFESIONALES

1 ABOGADOS Y NOTARIOS

DR. NILO PICAZO COSSIO. ABOGAdo. —Asuntos civiles y criminales. Edificio La Metropolitana. Departamentos Nros. 336 y 337. Teléfono: M-6031. Consultas de 4 a 7 p.m.

2 DRES. EN MEDICINA

DR. ALBERTO S. DE BUSTAMANTE
Especialista en partos y enfermedades de señoras. Consultas: lunes y viernes, de 2 a 4 p. m., en la clínica Bustamante-Núñez. Teléfono: F-3890. Domicilio: Quince entre J. y K., Vedado. Telf. F-3995.

Dr. Avendaño Fabré
MEDICO PSICO-FISICO
INFANTA 18-C., ALTOS, HABANA
Tratamientos especiales. Cualquiera que sea su afección, consúlteme y esté seguro que siempre haré algo por usted. Consultas diarias, de 2 a 5. Pobres, martes y viernes. Consultas por correspondencia. Envíe síntomas edad, acompañados de $0.25, en sellos. Absoluta reserva.

Dr EDUARDO BRUNET
CIRUJANO DENTISTA
MEDICO CIRUJANO
SAN RAFAEL 135 ENTRE BELASCOAIN Y GERVASIO
TELF. U3614 . LA HABANA

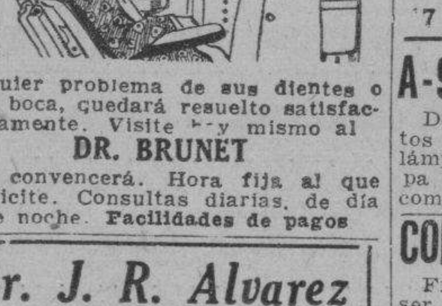

Cualquier problema de sus dientes o de su boca, quedará resuelto satisfactoriamente. Visite hoy mismo al
DR. BRUNET
Y se convencerá. Hora fija al que lo solicite. Consultas diarias, de día y de noche. **Facilidades de pagos**

Dr. J. R. Alvarez
HERNISTA
Ex Director de «La Benéfica», del Centro Gallego. Hernista.
Edificio "América", Jovellar esquina a N.
Telfs. U.5400 y FO.1361
Cura radical de la Hernia, sin recurrir a operación, ni al uso permanente del braguero Desprovista de peligro, dolor y complicaciones de todo género. El paciente puede continuar sus ocupaciones habituales
CONSULTAS, TURNO FIJO

DR. FRANCISCO J. DE VELASCO
Corazón Pulmones, Estómago, Intestinos.
DR. RUBEN DE VELASCO
Corazón Pulmones enfermedades de los niños. Consultas de 1 a 3, días laborables. Horas especiales previo aviso. Salud 34, M-6068.

PROFESIONALES

2 DRES. EN MEDICINA

DR. ANTONIO PITA
ENFERMEDADES NERVIOSAS Y ENDOCRINAS
Medicina General. Contando con un bien montado Instituto de Fisioterapia. Tratamiento efectivo de la neurastenia. Impotencia, enfermedades crónicas y glandulares, etc. Nuevo método de estimulación vago-simpática. No visita ni da consultas por correo. Consulta previamente concedida: $10.00. Consultas de 2 a 4 p.m. $2.00. **San Lázaro 45, entre Prado e**

DR. JOSE ALFONSO
Exespecialista del Centro Asturiano Exclusivamente enfermedades de los ojos, garganta nariz y oídos. Consultas: $3.00 de 2 a 4. Turnos fijos $5.00 Máximo Gómez (Monte) 386. Teléfono M-2330.

HEMORROIDES
Tratamiento médico curativo. Animas 134, entre Escobar y Lealtad. Consultas, de 1 a 3 p. m. Reconocimiento y medicinas: $3.00. Dr. R. García.

DR. ALFREDO COMAS
Especialista del Instituto del Cáncer. Enfermedades venéreas, sífilis, impotencia. Afecciones de señoras, tumores del útero y pechos. Aplicaciones del Radium. Horas, 2 a 5: Telf. M-7728. San Nicolás 70, Habana.

DR. OCTAVIO RIVERO
Asma, Tuberculosis y enfermedades pulmonares. Exasistente del Servicio del profesor Saye, (Barcelona), Jefe Clínico del Dispensario Antituberculoso Municipal. Consultas: lunes, miércoles y viernes, de 12 a 2 de la tarde. Campanario 43: M-6258.

INSTITUTO HIGIA
Consultas gratis, de 8 a. m. a 8 p. m., Zanja 2, altos, entre Galiano y Rayo. Teléfono: M-6605. Enfermedades venéreas, Tratamientos modernos, Garantizamos su cura, en pocos días: Gonorrea, sífilis, debilidad sexual e impotencia. Inyecciones intravenosas, Neosalvasán, etc. Precios módicos. Facilidades de pago.

DR. MANUEL BETANCOURT
VIAS URINARIAS Y VENEREO
Especialista de la Quinta de Dependientes. Asistente 4 años de los Hospitales de París. Consultas diarias, de 3½ a 5½ Sábados, de 10½ a 12½. San Lázaro 173, esquina a Perseverancia. Telfs. M-6347 y F-5326.

GABINETE UROLOGICO ALEMAN

VIAS URINARIAS
Consultas gratis: de 7 a. m., a 1 p. m., y de 4.30 a 9. Jesús del Monte 135, bajos, frente a la Quinta de Dependientes. Tratamientos modernos con vacunas alemanas, para curar la Gonorrea en 15 días. No importa que sean crónicas o mal curadas. Garantizamos que no quedan recogidas. Facilidades de pago. Impotencia y debilidad sexul, piel y sífilis

DR. J. B. RUIZ
Ex especialista del Centro Gallego, de los Hospitales de Filadelfia y New York. Especialista en Vías Urinarias, Venéreo, Sífilis y trastornos sexuales. Uretroscopía y Cistoscopía. Consultas, de 1 a 3. Trocadero 35.

DR. ROSAL
EX-ASISTENTE AL SERVICIO DEL PROFESOR SAYE, EN BARCELONA.
Tuberculosis, pulmones, corazón, Medicina en General: Electricidad Médica, Luz Alpnia. Consultas diarias. De 4 a 6 p.m. San Miguel 117, entre Gervasio y Escobar. Teléfono U-2342.

DR. LUIS A. SERRA
MEDICO CIRUJANO
CIRUJANO DENTISTA
Medicina interna. Sífilis. Tratamiento médico de la Piorrea Alveolar y complicaciones. Consultas diarias. Turnos fijos. Gratis a pobres, de 2 a 4. San Lázaro 336, bajos: U-2532.

VIAS URINARIAS VILLEGAS 114
Consultas y reconocimiento gratis. Tratamiento moderno de la gonorrea, sus complicaciones. Cistitis, prostatitis, orquitis, uretritis mal curadas. Precios módicos por tratamientos. Garantizamos los trabajos. Consultas, de 2 a 7 p. m. Consultas por correspondencia.

4 DENTISTAS

DR. JOSE Ma. GATELL
Cirujano Dentista. Calle Habana No 98. Bajos. entre Obispo y Obrapía. Precios: 1 extracción sin dolor, un peso; Limpieza, un peso; Dentaduras, di ez pesos. Arreglo de puentes y planchas en el día. Facilidades de pago. A los forasteros les termino en 24 horas. Consultas de 8 a 8. Teléfono A-8335.

5 COMADRONAS

CONSUELO RUDA, COMADRONA
Ex-interna e la Casa de Salud «La Balear». Inye ciones intravenosas, a domicilio. Consultas gratis, de 8 a. m. a 6 p.m. Belascoaín número 74, altos, esquina a Jesús Peregrino, Teléfono U-5824.

6 VETERINARIOS

FRANCISCO ETCHEGOYEN Y MONtané, ha trasladado su consultorio c nino y oficinas, de Malecón número 16 a Industria número 6, bajos. Telf. M-9486.

COMPRAS

9 CASAS

COMPRAMOS CASAS Y SOLARES: Habana, Vedado y repartos. Pagamos buenos precios. También dinero al 6 y 8 por ciento, para hipotecas. Operaciones con absoluta reserva. Quintana e Hijos, Chacón 23, altos: A-8182.

COMPRARIA AL CONTADO UNA casa amplia moderna acera brisa en Santos Suárez, Víbora o Loma Mazo con jardín, portal, sala, hall al centro, 4 habitaciones y una de criados, baño intercalado, comedor al fondo y garage. Directamente con el dueño. De 3 a 4 mil pesos. Informes exclusivamente de 10 a 12 Lamparilla 36.

7 MUEBLES Y PRENDAS

A-9003: COMPRO MUEBLES
De todas clases y de oficinas: objetos Arte, máquinas coser, escribir, lámparas, camas hierro, neveras, ropa caballero. Casas completas. Pago como nadie. Salud 15. Telf. A-9003.

COMPRO MUEBLES: X-1012
Finos y corrientes: máquinas de coser, escribir, neveras, lámparas, loza, vajillas y todo objeto de uso, que desee vender. Pago más que nadie. Llame: X-1012, Jesús del Monte 142.

U-3637: COMPRO MUEBLES, MAquinas coser, escribir, burós, archivos, lámparas objeto Arte, libros, porcelana, cuadros, pianos, nevera. Pago alto precio. Acudo en seguida. Casa Varadero: U-3637.

LA CASA CABARCOS
Modernos y antiguos: máquinas de coser, neveras, baúles, maletas, archivos, burós, lámparas y toda clase de muebles. Pago más que nadie. Negocio rápido. Dinero en mano. Salud 17. A-7890.

A-8304. COMPRO MUEBLES, MAquinas coser, escribir, objetos oro, plata, bronce, calamina, porcelana, marfil, mármol, archivos metálicos, burós, neveras, cristalería fina, vajillas. Cualquier cantidad. Llame: A-8304.

ORO, PLATA Y PLATINO
Compramos joyas, objetos o monedas rotas.
BAHAMONDE Y COMPAÑIA
(Desde 1,893)
Amistad 34, casi esq. a San José.

COMPRAS

17 MUEBLES Y PRENDAS

U-7084: COMPRO MUEBLES DE TOdas clases: máquinas de coser, escribir, burós, alfombras, pianos, lámparas, vajillas, objetos de Arte, neveras, espejos, plata y libros. Pago alto precio. Acudo en seguida: M-7084.

M-5287: COMPRO MUEBLES, RAdios, máquinas coser, de escribir, objetos Arte, equipajes, enseres establecimiento. Operación ráuida. Pago bien. Pregunte por Padrón.

COMPRO MAQUINAS ESCRIBIR, coser, archivos, burós, objetos plata, oro, marfil, bronce, porcelanas, jarrones, bibelots, estatuas, columnas, vajillas, cubiertos, tapices, lámparas, alfombras, muebles modernos, antigüedades. Neptuno 220. Armando Duvillere, U-4609.

M-6720 COMPRO MUEBLES MAQUInas coser, escribir, neveras, sillas, aparadores, escaparates, vajillas, casas completas cajas hierro, burós, libreros, baúles. Todo cuanto usted venda. Llame M-6720.

M-9136: COMPRO
Muebles, objetos de Arte, pianos radios, neveras, máquinas de escribir y coser, archivos, contadoras muebles de oficina, vidrieras, lámparas, mamparas, divisiones, armatostes, equipajes, servicios sanitarios, cafés y fondas. Pago más que nadie. Avise a esta casa: M-9136.

A-7795: COMPRO MUEBLES
Pago más que nadie. Llame y se convencerá. Dinero en mano. Vamos en seguida. Monte 85. Telf. A-7705. También cambiamos y vendemos muy barato.

M-2680 COMPRA MUEBLES, ROPA y toda clase de objetos, reformamos y tapiizamos toda clase de muebles, decoramos y pintamos su casa, facilidad de pago, aceptamos sus muebles en cambio de reparaciones, garantizamos nuestros barnices y esmaltados en muebles. Lealtad 122. Salud y Reina.

A-6476: COMPRO MUEBLES, PIAnos, radios, máquinas de coser, escribir, vidrieras, batería de cocina, herramientas, efectos eléctricos y servicios sanitarios. Salud 10: A-6476

U-3637: COMPRO MUEBLES, MAquinas coser, escribir, burós, archivos, lámparas, objetos arte, libros, porcelana, cuadros, piano, nevera. Pago alto precio. Acudo en seguida. Casa Varadero: U-3637.

NECESITAMOS
Muebles, máquinas de coser, escribir, sumar, baúles, maletas y objetos de Arte. No venda sin llamar: al A-7550.

U-2530: COMPRO
Mubles, objetos de Arte, pianos, lámparas, alfombras, gobelinos, cuadros, objetos de plata Compro todo. Liquido casas completas. Negocio rápido. **San Rafael 41 y Oquendo** U-2530.

A-6275: COMPRO MUEBLES DE TOdas clases: objetos de Arte, porcelana, bronce, máquinas de coser y escribir, radios, neveras, refrigeradores, muebles de oficina y espejos. Casas completas. Pago bien. Necesito muebles: A-6275.

DINERO
Por joyas, muebles, máquinas de coser y escribir, objetos de Arte, pagando más que nadie.
"LA PERLA"
Animas 84, casi esq. Galiano. Telf. A-8222.

U-5154: COMPRO MUEBLES
De uso: máquinas de escribir y coser. Pagamos más que nadie. Operación rápida. **Díaz y Chao, Neptuno números 197 y 200, entre Belascoaín y Lucena. Telf. U-5154.**

U-4800: COMPRO MUEBLES
Modernos y antiguos: pianos, máquinas coser y escribir, neveras, adornos, objeto Arte, lámparas, alfombras, enseres de oficina, archivos cajas de caudales, objetos de plata y oro viejo: U-4800.

U-3637: COMPRO MUEBLES, MAquinas coser, escribir, burós, archivos, lámparas, objetos Arte, libros, porcelana, cuadros piano, nevera. Pago alto precio. Acudo en seguida. Casa Varadero: U-3637.

PAGAMOS BIEN. U-1729.
Compramos muebles de todas clases, especialmente juegos cuarto; dinero en el acto. No hacemos cuentos. Vamos al momento. Compramos cualquier cantidad y pagamos muy bien. No olvide: U-1729.

ORO Y PLATA
Compramos en prendas de todas clases, objetos de plata, bandejas, candelabros, escribanías, cajitas, juegos de café, cubiertería, fruteros, etc. No importa que estén rotos.

CARBALLAL HERMANOS
San Rafael 138, entre Gervasio y Belascoaín, Teléfono: U-5744. Pagamos bien y vamos a domicilio.

A-6620: COMPRO MUEBLES
Juegos de cuarto, comedor, sala, piezas sueltas, neveras, refrigeradores, máquinas de coser y escribir, muebles de oficina, radios, equipajes. Liquido casas de huéspedes: **«La Moderna», Salud 3: A-6620.**

M-9508: COMPRO MUEBLES FINOS y corrientes: máquinas coser, escribir, ropa, antigüedades, objetos Arte, libros, efectos profesionales, baúles, maletas. Negocio rápido. Camión en puerta. Dinero en mano: M-9508.

21 INSTRUMENTOS DE MUSICA

COMPRO PIANOS DE TODAS MARcas sanos y sin comején. Taller de reparación y afinación de pianos, de Manuel Domínguez, graduado en la escuela Danguard, de New York. Teléfono M-3040.

CAMBIOS

25 SOLARES-FINCAS RUSTICAS

SE DESEA CAMBIAR UN SOLAR, en el reparto Palatino, por otro en La Sierra, Almendares, Santos Suárez, abonando diferencia, al contado. Dirigirse: Sr. Suárez, apartado 1730.

Arrendamientos.

A.1 FINCAS RUSTICAS-URBANAS

ARRIENDO EN $18.00 MENSUALES finquita preparada para todo entre Barandilla, Coronela y Arroyo Arenas. Informes FO-2503.

ARRIENDO FINQUITA DE RECREO, en Country Club; otra, en Wajay. Informes: FO-1810.

SE ARRIENDA FINCA EN LA CArretera Central 50 caballerías magníficas tierras para vegetales, produce al año $3.000 libres gran casa de vivienda aguada y muchas palmas. Calle 9 No. 38 entre F y G. Vedado.

REPARACIONES

42 MUEBLES Y PRENDAS

NEVERAS ROTAS. NO MALVENda su nevera por estar picada o falta de pintura. Por un precio insignificante se la dejaremos nueva. Talleres «Varadero», mueblería y objetos Arte. San Rafael 141-B., entre Soledad y Oquendo: U-3637.

REPARAMOS MUEBLES, POR POCO dinero, dejándolos nuevos, Casa Pardo: U-5761. Los modernizamos, barnizamos a muñeca, esmaltamos Duco. Pinturas mimbres a vapor. Tapicería en general. Azogamos espejos. Trabajos garantizados, San Rafael 130.

REPARACIONES

42 MUEBLES Y PRENDAS

NO IMPORTA QUE SUS MUEBLES sean antiguos o estén deteriorados. Nosotros los reformamos, garantizándole quedan como el más moderno. Barnizamos a muñeca, tapizamos y azogamos espejos. Talleres «Varadero», San Rafael 141-B., entre Soledad y Oquendo: U-3637, mueblería y objetos Arte.

TAPICERIA, EBANISTERIA Y PINturas finas. Vendemos y reparamos muebles. Nuestra garantía es tener talleres propios, que nos facilitan hacer el mejor trabajo, al más bajo costo. ¡Visítenos! Mueblería García Espinosa. La casa que no cobra lujos, San Rafael y Soledad. Telf. U-4424.

GRAN TALLER DE TAPICERIA
¿Quiere usted hacerse con poco dinero de un juego estilo Inglés? Pase por el Taller de Tapicería de Martínez, Rayo 43. Me hago cargo de tapizar dorar, barnizar y reformar toda clase de muebles. Trabajos garantizados. Precios económicos, Rayo 43: M-7872.

CASA «CORO»: REPARAMOS MUEles. Combinaciones maderas, chapas y tapicerías. Barnizo toda clase de muebles. Especialidades en colores. Limpieza de muebles a domicilio. Precios módicos. Estrella 27, entre Angeles y Aguila: M-2127.

VENTAS

48 CASAS

¡VENTAS URGENTES! CASA UNA planta, buen estado, acera sombra Virtudes próxima Belascoaín, $4.000; otra, 2 plantas, moderna, calle Factoría: $2,950. Renta $30.00. Prado 19. M-6513.

EN SANTOS SUAREZ, CERCA CALzada, casa moderna, $1.500, entrada: $2.000, resto, sin interés: otra, frente tranvía, amplia: $2.600. Delicias, inmediata Concepción, ¡regalo! $1800. Prado 19. M-6513.

GRAN RESIDENCIA: LA SIERRA: 2 plantas, con detalles de gran confort: $7.000, contado; resto, con facilidades; Almendares, junto tranvías, amplios dormitorios, garage, traspatio: $2.200. Prado 19. M-6513.

¡SOLARES REGALADOS! MAGNIfica parcela, inmediata Quinta Avenida (941 varas): $1.400; otra, superior, medida, frente parque Córdova Víbora, $695.00; otro con habitaciones calle Armas, Lawton: $475.00. Muchos más. Prado 19. M-6513.

GANGA. — DOS CASAS
y un solar yermo de esquina, 1600, ganan 12 pesos cada casa, Santa Isabel e Infanta, otra solar completo en el Vedado, con una casa antigua grande a 10 pesos metro. Informan: Marín, A-7958, varias casas viejas.

BUENAS OPORTUNIDADES
Habana. Vendo esquina antigua muy bien situada próxima Monte 360 metros. Precio $11.000. J. González, O-Reilly 26, M-2602.

HABANA. VENDO ESQUINA PARA fabricar a 30 metros de Avenida de las Misiones, mide 714 metros, agua redimida. Precio: $50 metro. J. González. O-Reilly 26, M-2602.

VEDADO. — VENDO CUARTO DE manzana, tiene agua, gas y alcantarillado. Precio bajo, dejo el importe total en hipoteca al 6 por ciento. J. González, O-Reilly 26. M-2602.

VEDADO. VENDO SOLAR DE 27 por 30, acera sombra. También una esquina, calle 23, pregúnteme precio. J. González, O-Reilly 26. M-2602.

BUEN RETIRO. VENDO SOLAR DE 580 varas a poca distancia de la Avenida de Columbia y de los eléctricos. Precio: $1.30 vara. J. González, O-Reilly 26. M-2602.

CALZADA DE LUYANO. VENDO SOlar de 556 varas próximo al paradero acera sombra. Precio: $1.600. J. González, O-Reilly 26. M-2602.

SE VENDEN DOS MIL PESOS, AMplia casa campo, carretera central. Facilidades de pago. M-6332.

¡APROVOCHE!
LIQUIDO PROPIEDADES: AMERIcano embarca. Casa modernísima, reparto Nogueira: jardín, portal, amplios dormitorios, garage: $1.200 ¡Es un regalo! Mungalow, (gran costo), traspatio, calle Santa Brígida: $500.00 Valiosa propiedad, pegada Carlos III, (regalada). Dos pisitos, Habana, en calle tranvías: $2,400. Santos Suárez, moderna, para numerosa familia: $2.900. Lunes, martes, miércoles: Tejadillo 17: A-6558. Sr. Alvarez y Cuervo.

NO PIERDA ESTE «CHANCE»: AMplia, comodísima casa, Delicias y Concepción, Víbora: $800.00. Poco resto, como pueda. Lo espero hoy. Dueño: Pasaje Alfonso 7, frente Capilla Pasionistas, lunes: A-6558.

COJIMAR: NO PASE CALOR. VENdo casa de jardín portal, sala, comedor y dos cuartos, muy barata. Polo: M-3514. de 3 a 7.

HABANA
MAGNIFICAS INVERSIONES PARA RENTA
San Lázaro, esquina, moderna, 3 plantas: $22,000; Galiano, moderna, 3 plantas: $20,000; Galiano, esquina, 4 plantas, con comercio: $50,000; Galiano, 2 plantas, próximo San Miguel: $45,000; Prado, acera sombra, 3 plantas mide 349 metros: $60,000; Malecón, casa 4 plantas, moderna, rentando $180.00: $21,500. Quintana e Hijo, Chacón 23, altos: M-8182.

VEDADO
Calle 17, casa una planta, 6 cuartos, 2 baños: $12,500; calle J., 2 plantas independientes: $26,000; calle 17, 1 planta: sala, comedor, 4 cuartos: $8,500; calle 27, 2 plantas independientes: 5 cuartos, cada planta, garage: $20,000; edificio próximo a Línea, tres plantas, varias viviendas y comercios: $35,000; calle 25, edificio 2 plantas, 4 viviendas: $24,000. Quintana e Hijo, Chacón 23: M-8182.

ALTURAS DE ALMENDARES
Ganga, casa moderna, 900 varas, 4 cuartos y demás comodidades: $8,000; otro chalet, 2 plantas, 5 cuartos, dos lujosos baños: $12,500; otro, con 3 cuartos, garage: $6,800. Quintana e Hijo, Chacón 23: M-8182.

LA SIERRA Y ALMENDARES
Calle 2, una planta, 6 cuartos, 2 baños, garage y demás servicios: $8,500, con facilidades; calle 5, 4 cuartos, gran baño, garage y demás servicios: $5,000; calle D., 4 cuartos, garage y demás servicios: $3,600; otra, próxima parque Fuente Luminosa, 4 cuartos, garage, mucho traspatio, con árboles: $4.000. Quintana e Hijo, Chacón 23, altos: M-8182.

CASA ANTIGUA, VEDADO, EN GANGA
Vendo casa, calle 25 número 228, entre F. y G., acera sombra: portal, sala, 3 habitaciones, baño, comedor, cocina, jardín y patio: 7.83 metros frente, por 50 fondo. Precio: $6,000. Dueño: M-7058.

REGALOS BUENA CASA: $1,000, SAla, comedor, 2 cuartos, garage, cuarto alto, resto $1,000; otra mayor 3,000 pesos, Ampliación Almendares, (Avenida Tercera 62). Ingeniero Ricoy. También fabrico: FO-3325. Apúrese.

CASA PROXIMA A COLUMBIA, MOderna, portal, sala, comedor, dos cuartos, baño, comedor: $20.00. José González: M-2602 O-Reilly 26.

VENDO EN SAN LAZARO, ENTRE Belascoaín y Oquendo, casa de dos plantas con 425 metros, renta $100 tiene agua redimida, informes Gervasio 86 altos. Carlos Rodríguez, de 5 a 8.

SAN LAZARO
Casa de Galiano a Belascoaín, 4 plantas moderna, renta $144.00, directamente con comprador, renta el 8 por 100. José B. Fernández, Obrapía 36. M-1506 y M-7430.

M.E.C.D. 2016

PASATIEMPOS

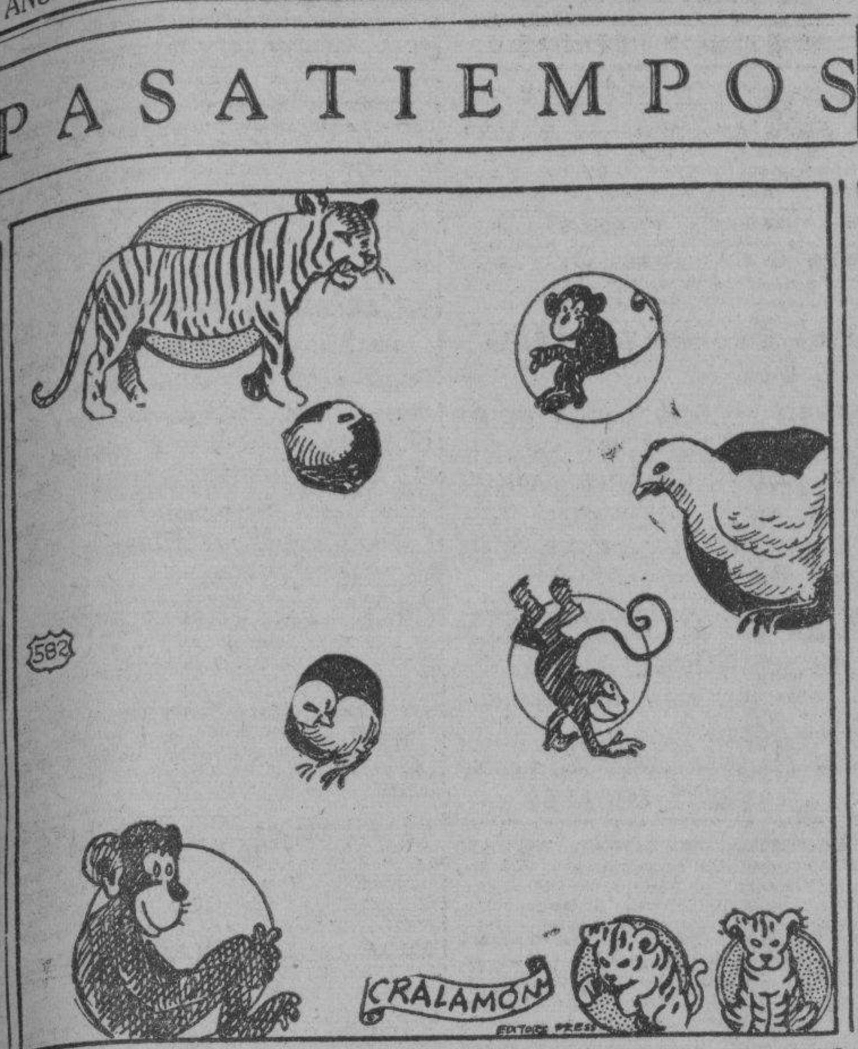

Para hacer bien este problema es necesario poner mucho cuidado. Se trata de trazar dos líneas de cada animal a cada uno de sus hijitos: Del tigre a sus cachorros, de la gallina a sus polluelos y de la mona a sus monitos. Dichas líneas no deben cruzarse ni tocarse unas con otras. ¿Es posible hacerlo? Con un poco de paciencia descubrirá Ud. la manera.

VENTAS

48 CASAS

VENDO EN 1,200 PESOS UN CHAlet chico de mampostería de altos y bajos. Torrecilla esquina a Santa Rosa, Marianao. Transporte esquina. Mide el terreno 9 por 25-50. Fernández, A-9897.

EN TRES MIL TRESCIENTOS PEsos se vende la casa Oquendo No. 7 (esquina Agustín Alvarez). Véanla, si conviene. Su dueña Galiano 111, altos. Preguntar por Josefina. No corredores.

LEALTAD 2 PLANTAS 7.500. SAN Miguel cerca Prado 10.000, 2 plantas, una planta Lealtad 3.800, División 3 plantas, 4.300, Vedado 2 plantas, 10.500, Almendares 3.000, Reina regia, 40.000. Lealtad 28. M-9623.

SANTOS SUAREZ: CASA 3 CUARtos, techos cielo raso. Tres mil pesos. Unico precio. Casa Alió, Zanja 140, de 3 a 5, tarde. No corredores. Torres.

REVILLAGIGEDO No. 59 SE VENDE para verla en la misma. Cuarto No. 8 el encargado trato directo con el dueño. Teléfono F-3041.

MANRIQUE A $28.50 METRO.
Cerca de Neptuno 11x37, 407 metros, propio para casa de 2 o más plantas. José B. Fernández. Obrapía 36. M-7430 y M-1506.

OPORTUNIDAD: VENDO EN $6,000 casa, en lo más alto de Santa Amalia, con 614 varas de terreno, portal, sala, comedor, 2 cuartos. Estrada Mora: I-3149.

GERARDO MAURIZ: M-7586
METROPOLITANA 538
COMPRO Y VENDO: CASAS, SOLARES Y FINCAS, DOY Y TOMO DINERO EN HIPOTECAS COMPRO CREDITOS HIPOTECARIOS MORATORIADOS.

COLOCAL EDIFICIO DE APARTAmentos 5 plantas estructura acero ascensor, buena renta, gran negocio, $55.000, costó $177.000. Otro de cantería, lo mejor fabricado de la Habana: $68.000. G. Mauriz: M-7586, Metropolitana 538.

GALIANO PROXIMO SAN RAFAEL, comercio $47.000; o tra próximo San Rafael y Galiano, 2 y media plantas, $12.000; Aguila próximo Neptuno 2 plantas, $11.000. G. Mauriz, M-7586. Metropolitana 538.

LUYANO, MODERNA RESIDENCIA con todas comodidades próxima la Calzada, $6.200-00. Otra próxima Calzada Concha, 2 plantas, independientes, r nta $30.00. Precio $2.750.00. Otra una cuadra Carlos III y una Ayestarán moderna 2 plantas independientes. $9.500. G. Mauriz, M-7586 Metropolitana 538.

VEDADO. ESQUINA FRAILE SALA, saleta, 5 habitaciones, 2 baños 15.000 calle 17 lo más céntrico, 2 plantas, 1133 metro s. $28.000, otra calle G en lo mejor 1150 metros dos plantas, $27.000. G. Mauriz, M-7586. Metropolitana 538.

VEDADO. PROXIMO 23 MODERNO chalet $6.500, otra 2 plantas y media, renta $50. $7.000. Otra antigua, sala, saleta, 4 habitaciones, $4.500. G. Mauriz M-7586. Metropolitana 538.

VEDADO. LA MEJOR RESIDENCIA del Vedado en el mejor punto esquina fraile un cuarto manzana, verdadera oportunidad, otra próximo 23 y G, $17.500; otra $6.500, próxima Parque Medina. G. Mauriz, M-7583, Metropolitana 538.

VEDADO. CASA MODERNA. 13.66 por 50. Jardín, portal, sala, hall, 5 habitaciones, 2 baños, 2 garages, 3 cuartos criados patio grande con frutales, $12.000 y un censo $2.500. Gerardo Mauriz, M-7586. Metropolitana 538.

CHALET ALTURAS. GANGA. HERmosa residencia, Sala, antesada regio comedor, hall, 5 habitaciones, 2 baños, garage 2 autos, 2 cuartos criados, $6.500 y reconocer $6.500 Moratoria. G. Mauriz, M-7586. Metropolitana 538.

ALTURAS BONITA MODERNA CAsa, $8.000; otra con jarines, 1.250 vs., 5 habitaciones, 2 baños estilo colonial, $15.000; otra gran residencia, $20.000. Otro regio palacete casi regalado. G. Mauriz, M-7586. Metropolitana 538.

SIERRA. CHALET COLOSAL, VALE $15.000, hoy $9.000; otra casa una planta, portal, sala, hamples, hall 4 cuartos, comedor, garage, $5.700. Otra sin estrenar 4 cuartos garage, $5.200. G. Mauriz, M-7586. Metropolitana 538.

5a AVENIDA LINDO CHALET $18000 la mejor residencia del Reparto Miramar, muy barata, otra $12.000 esquina 5a. Avenida tiene hipoteca moratoriada, poco efectivo. G. Mauriz, M-7586. Metropolitana 538.

VEDADO, PARCELAS
1 cuadra de 23, 13.60x50, a $11.00 metro pegado calle 17, 13.66x2266, a $15.50; otro 13.66x36 a $12.50. Otro próximo a 17 y Paseo 13.66 por 50, $14.00. Otro calle de letras próximo 23, 10.50x47, $8.50 metro, en el corazón del Vedado, esquina fraile, $20; otro lo más céntrico de la calle C, $25.00 metro. G. Mauriz, M-7586. Metropolitana 538.

ALTURAS DE ALMENDARES
Próximo al chalet Conde Rivero, 17 por 48 $6.50 v., otro 12x47, $2700. Otro Calzada, $5.00, otro Avenida Aliados, 1.380, a $6.50 v. Avda. Ramón Mendoza 700 vs. a $6.50, esquina Avda. de la Paz, $8.50. G. Mauriz, M-7586, Metropolitana 538.

LA SIERRA SOLARES.
Calle 6 varias medidas otro entre 4 y 6 brisa 12x48, dos solares iguales, a $3.75, poco contado resto hipoteca moratoria, otro frente al Parque Sierra, 20x50 a $3.50; otro 20x48, $2.700. Calle 12 Nicanor del Campo, a $3.50. Gerardo Mauriz, M-7586, Metropolitana 538.

FINCA 1¾ CABALLERIAS, $4.500, próxima a Vento próximo Carretera Rancho Bolleros. Otra frente carretera, no tienen casas, fincas de labor. $5.000. Otra Punta Brava 2 caballerías frente carretera, $6.500. Gerardo Mauriz, M-7586.

VENTAS

48 CASAS

VEALA: EN $850.00, VENDO CASA de mampostería, en Santa Amalia: portal, sala, comedor, 2 cuartos, servicios, mosaicos. Fresca clara y parte alta. Estrada Mora: I-3149.

VENDO: $1,600, CASA LADRILLOS, de esquina, 886 varas, muchos frutales. Lo más alto de Santa Amalia. Pueden pagarse $600.00, a $10.00 mensuales. Estrada Mora: I-3149.

VEDADO. VENDO ESPLENDIDA REsidencia calle G, 2 plantas, techos monolíticos, garage, grandes facilidades de pago. Guillermo Delmonte. Habana 84. M-2474

ALMENDARES: VENDO CASA MOderna, citarón decorada, árboles frutales, entrada para automóvil. Precio situación. Informes San Rafael 143-A entre Aramburo y Soledad.

VENDO: MALECON PROXIMO GAliano, casa monolítica, tres plantas y media, 6 por 23 metros: sala, saleta, tres cuartos, baño intercalado completo, comedor pasillo, cocina, calentador, cuarto y servicio criados, patio, carpintería cedro, caoba: $22,000 Cano, Obrapía 46.

FOR SALE DANCING STUDIO AND Construts of american furnished house living room, two bed rrooms dinmith nasanobla party broning Cuba Malecón 339. Habana.

SAN MIGUEL, 2 PLANTAS: $12,000; Escobar, dos plantas: San Lázaro, esquina, 4 plantas: $23,000; Aguila, esquina, 3 plantas: $25,000; San José 2 plantas: $8,300. Modernas. Martínez y Prieto, O-Reilly 23: A-6951 e I-3456.

VIBORA $3.000-00 PROXIMA PARque Córdova, jardín, portal, sala, comedor, tres cuartos, baño intercalado, cocina, patio y servicio, garage 10 por 15.70, moderna, techos monolíticos, M-6801.

VENDO UNA CASA NUEVA Y UNA esquina, por un establecimiento. Que no pase de 6,000 pesos. Informes: Galiano 125, García, Café.

VENDO EN LO MEJOR DEL REPARto Almendares chalecito moderno de dos plantas jardín, sala, recibidor, comedor tres habitaciones, baño, garage servicio criados. Llame M-6695, para verlo.

GANGA. SE VENDE UN CHALET el más bonito y mejor fabricado Loma del Mazo, jardín, portal, sala, saleta, hall, 5 cuartos, 2 baños, comedor, vestíbulo, garage, cuarto de criados y un gran traspatio frente Colegio Maristas, trato con el dueño Vista Alegre 80.

VEDADO. VENDO CALLE F CASA 2 plantas, monolítica, 5 cuartos garage, verdadera ganga por arreglo testamentaría. Guillermo Delmonte. Habana 84. M-2474.

SE VENDE EN $1.500 A PAGAR CON los alquileres y una pequeña entrada, la casa Husillo No. 12. Puentes Grandes, compuesta de portal, sala, saleta, tres habitaciones, patio y demás servicios. Para verla e informes: X-2643 de 4 a 6 de la tarde.

VENDO CASA EN SAN FRANCISCO Lawton moderna. Portal, sala, tres cuartos, comedor, cocina, terraza, balcón, 4 cuartos, bajos independientes. Ganga, Concepción y Ave. Acosta, botica, (no corredores).

CALZADA DE LA REINA
Vendo hermosa propiedad, 2 plantas independientes, 11 metros de frente por 23 fondo. Agua redimida. Trato directo con su dueño. Sr. Fernández, Sola número 18, esquina Pasaje Sur. Santos Suárez.

VENDO, CALLE LUGAREÑO FRENte al parque, media cuadra del tranvía, espléndida casa, dos plantas independientes. Moderna, monolítica. Precio de ocasión. Informes: Telf. A-6612.

CONDE 13, ENTRE COMPOSTELA y Bayona. Se vende. Ofertas a Félix Capestany, Villegas 78, ferretería.

EN IMPORTANTE ZONA ORIENTAL, edificio de concreto, amplio, comercio acreditado, con o sin mercancías. Fábrica de jabón, 50 cajas diarias. Ambas propiedades, se venden baratísimas. Informes: Mario de Castro, Neptuno 24. Habana.

VENDO BONITA CASA, REPARTO La Esperanza. Lo más sano y saludable de Cuba, 400 metros de terreno, muchos árboles frutales, agua de Calabazar, luz, teléfono y demás comodidades. Precio: $1,100. Dueño: M-3040.

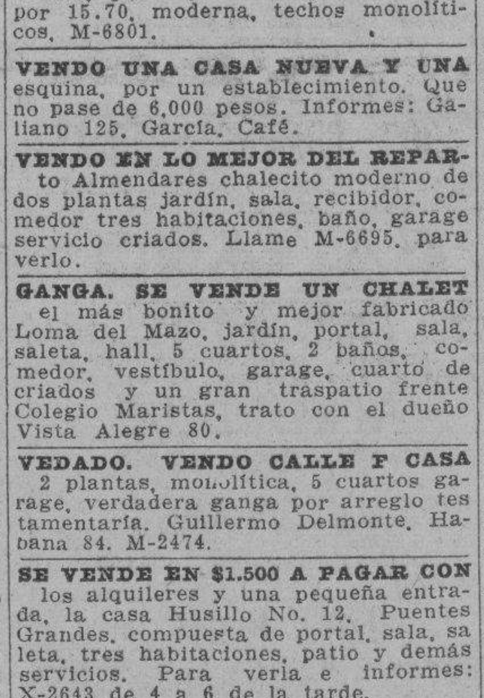

Se vende esta moderna casa, de tres amplias habitaciones y baños de lujo, en uno de nuestros mejores Repartos. Tiene sala muy grande. Es muy fresca. Más de mil cien varas de terrenos, con preciosos jardines. Tranvías y ómnibus a una cuadra. Construcción de primera y decorada con mucho gusto. Garage para dos automóviles. Costó: $25,000 y se da en $10,500. Para mayores informes:

Mendoza y Cía.
Obispo 63. Tel. M-6921

SE VENDE LA CASA OCTAVA 23 entre San Francisco y Milagros, Lawton, sala, saleta, comedor, cinco cuartos y traspatio con frutales. Verla de una a seis. cuatro mil pesos.

VENTAS

49 SOLARES

SE VENDE
EL MEJOR SOLAR
En Avenida Santa Catalina. Precio sin competencia. **Telf. I-5080. Gonzalo Rodríguez.**

VEDADO: PARCELA, SOMERA, LOma, a $8.00 metro, ganga; otra, 14 por 37, a $14.00; otra 13.66 por 36, a $12.00; solar completo, sombra, a $12.00. Unicos que van quedando Guillermo Delmonte, Habana 84: M-2474.

VENDO BARATO, TERRENO DIEZ por cincuenta metros, Milagros entre Lawton y Armas. Igual cambio por casa. Dueño: Mercaderes 11, altos. Notaría.

LA MEJOR ESQUINA FRAILE VEDADO
Vendo, G. y 27, Vedado, propia para fabricar edificio de apartamentos o gran residencia. Su dueño: M-7058.

GANGA: TERRENO PARA CONSTRUIR, EN REINA
Vendo casa, Reina 98, acabada demoler, entre Gervasio y Escobar: 12.10 metros frente, por 31.80 fondo, incluyendo línea portal, a $42.00 metro. Agua redimida. Dueño: M-7058.

LA SIERRA, FRENTE AL PARQUE, GANGA
Parcela veinte varas por 50, calle Nueve entre Dos y Cuatro. Tranvías por el frente y ómnibus a una cuadra, con cercas «Peerles». Su dueño: M-7058.

VEDADO
SOLARES DE OPORTUNIDAD
Calle L., 17 por 22.66: $19.50; calle 27, 22 por 50, a $15.00; calle 15, mide 13.66 por 50, a $15.00; calzada, esquina mide 25 por 34.90, a $20.00; calle 6, mide 13.66 por 50, a $12.00; calle 21, mide 25 por 50, a $15.00. Quintana e Hijo. Chacón 23: M-8181.

ALTURAS DE ALMENDARES
Solar, calle 21, mide 23.58 por 47, acera sombra, a $5.00; Avenida Central, 32 por 47, a $3.00; otro, de 12 por 38, a $5.50; Calzada de Columbia y Aliados, esquina, mide 40 por 40; otro, de 11 por 28: $2,000. Quintana e Hijo, Chacón 23: M-8182.

VENDO SOLAR, DE ESQUINA, VEINte metros de frente, por cuarenta de fondo, Estrada Palma y Cortina, Víbora. Informes: Telf. I-5835.

VEDADO
Calle 21, 13.66x50; calle 15, 13.66x50; calle 6, 16x36, Calzada 13.66x50; calle 17 esquina 22.50x25 y varios más. José B. Fernández. Obrapía 36, M-7430 y M-1506.

EN PARQUE CORDOVA
Acera sombra, calle Gelabert, 15.33 por 51.29 en O-Farrill 2 más, todos a precios de situación. José B. Fernández. Obrapía 36. M-7430 y M-1506.

LUYANO, CALZADA
10x40 metros cerca de Manuel Pruna propio para una casita o establecimiento a $3.75, otra calle Correa 350.90 metros. José B. Fernández, Obrapía 36. M-7430 y M-1506.

AMPLIACION Y ALMENDARES
Calle 3, cerca de 14, a $2.50, en calles C y D, varios Ave. 1a y 4a, varios esquinas de $1.50 a $2.00, José B. Fernández, Obrapía 36. M-7430 y M-1506

MARIANAO, CALLE REAL
Esquina 500 varas a $3.75, propia para establecimiento. Otr. esquina en Buen Retiro, propia para residencia. José B. Fernández, Obrapía 36. M-1506 y M-7430.

LA SIERRA
esquina de 25.54x22.17, 566.22 varas a $4.00 y varios de centro más baratos. José B. Fernández, Obrapía 36, M-7430 y M-1506.

VENDO MAGNIFICO SOLAR 5a. Avenida frente miramar Yacht Club 18x69 vs. muy barato. Preciosa moderna casa Ampliación Almendares, $8,000. Dueño: FO-1043.

VEDADO. VAN QUEDANDO POCOS. Parcela 23x22.66 a $16, única en su clase. Calle I, a sombra. Parcela a $14, solar completo. Calle 25 a $12. Guillermo Delmonte, Habana 84. M-2474.

APROPIADO PARA INDUSTRIA, — Vendo esquina 620 metros cuadrados Mato y Fernanda, Caserío de Luyanó buena comunicación Precio situación.

CALZADA DE PUENTES GRANDES, 54x40, 2160, a $1.60 metro en lo mejor de Puentes Grandes. Informan 12 número 211 entre 21 y 23.

MUCHOS SOLARES
Tesgo muchos compradores y vendedores de todos los precios y todas medidas y en todos los repartos, confíeme y pronto resuelvo. José B. Fernández, Obrapía 36. M-7430 y M-1506

MENDOZA Y VIVANCO
SAN MARIANO 834 varas, a $2.25 y varias esquinas más, Luz Caballero, esquina 336 metros, barata; Milagros esquina 576 metros, a $3.00; Lacret al lado de Mayía Rodríguez y en Mayía Rodríguez, varias de 300 y 350 varas. José B. Fernández, Obrapía 36, M-7430 y M-1506.

VENDO SOLAR CHICO, A PLAZOS, en La Habana: $300.00 de contado y $10.00 mensuales. Precio total: $850.00, dos cuadras Carlos III. Emilio Rodríguez: M-6886, Aguiar 98.

50 FINCAS RUSTICAS

CEDO UNA FINCA, TODA SEMBRAda, tierra de primera. El que me compre la acción, vacas, bueyes, caballos, ect. Doy barato, finca Santa Rosa, Cotorro.

SE VENDE FINCA 2 CABALLERIAS frente caretera San Antonio y media caballería frente carretera d Govea, regadío, casas pisos mosaicos, frutales, pozos. Muy baratas. Duque de Heredia y Pérez, Perseverancia 50. M-3563.

VENDO UNA CABALLERIA FRENte carretera casa vivienda madera, con pisos mosaiso, arboleda frutal, platanal, pozo preparado, cercada, precio: $2.000. Informa Juan Miguel Fernández, Vereda Nueva.

MARAVILLOSO PIANO CHASSSSAIgne francés, super moderno y único en Cuba, está nuevo y es verdadera joya de valor, propio para persona de gusto intachable, barato. Dragones, frente teatro Martí.

51 ESTABLECIMIENTOS

NEGOCIO: SE VENDE UNA CASA huéspedes, en Obispo 127, casi esquina a Bernaza. Informan, en Prado 88. Pregunte por la dueña.

BODEGA, VENDO O CAMBIO, POR crédito hipotecario o finca urbana, muy surtida. Excelente punto. Poco tubre 201, zapatería. Rafael Gonzáalquiler. Buen contrato. Diez de Oclez.

LECHERIA EN $800.00
Una cuadra Parque Central. Módico alquiler, 25 pesos de venta diaria, propia para dos jóvenes que quieran ganar dinero. Informes: San José y Belascoaín, café. Sr. Alvarez.

PANADERIA EN $2.500
En el corazón de la Habana, 3 hornos largo contrato, $30 de alquiler, trabajando a las mil maravillas. Vea este negocio. Informan San José y Belascoaín, café Sr. Alvarez.

VENDO EN 1,500 PESOS, UNA GRAN panadería y dulcería. Informes: Galiano 125. García.

VENDO UN GRAN CINE, EN LA mejor calle, barato. Informes: Galiano 125. García, café.

Lea ¡ALERTA! al mediodía.
Un periódico al alcance de todas las mentes y todos los bolsillos

VENTAS

51 ESTABLECIMIENTOS

VENDO RASTRO DE AUTOMOVIles, buen punto y buen local. Mucha existencia del día. Su dueño se retira, Luis Alvarado, Belascoaín 50, altos.

SE VENDE UN RASTRO, BIEN SItuado y buen punto, se da por menos del valor de las mercancías. Diez de Octubre No. 202 casi esquina a Tamarindo.

BODEGA EN CALZADA EN $1000
En pueblo cerca Habana, muy surtida garantizándose venta diaria $40.00 contado, amplia casa vivienda, poco alquiler y contribuciones. Soberbio negocio. Informes: Suarez Belascoaín y Figuras, café.

CAFE-LECHERIA POR EMBARCAR, se vende barato, aproveche, buen lugar, renta 12 pesos, 2 años contrato Oficios 78, (por Lu).

VENDO CAFE SIN CANTINA Y Fuente soda, $1.400 Calzada de tránsito, está bien montado no paga alquiler, es buen negocio. Informan Anton Recio y Monte. Benito, café.

52 BOVEDAS Y PANTEONES

PANTEON DEL MARQUES DE PEÑALVER
Unico situado en la calle principal, entre la entrada y capilla, 21 metros cuadrados. Vendo. Armenteros: I-5255, Heredia 16, Víbora.

PANTEON. VENDO EL MIO SIN estreno granito forrado completo, no corredores, F-3801. Enrique Fernández.

BOVEDA CON OSARIO, ORILLA CAlle, forrada toda mármol, tapas 10 centímetros grueso, con banco: $360.00 Félix Rodríguez: F-6258. Calle Doce núm. 229.

BOVEDA CON OSARIO, CON TAPAS mármol: $130.00. Félix Rodríguez: F-6258. Calle Doce número 229.

VENDO 2 BOVEDAS, FABRICADAS cada una en terreno panteón, orilla de calle. Baratas. Teléfono FO-9277.

53 AUTOMOVILES-ACCESORIOS

SE VENDE UN CHEVROLET DEL 27 en 50 pesos, en inmejorables condiciones, para verlo, Cuba 59, garage, urge venta por embarque.

BUICK DEL 30 CHICOS SE VENden 2, uno cerrado 4 puertas, 6 cristales, como nuevos. Se dan facilidades. Urge la venta. Pueden verse Curva Montalvo, calles 14 y B, Almendares.

VENDO UN CHEVROLET 6 CILINdros abierto pintura y fuelle nuevo y un Crysler. Informan 2 y Calzada, Vedado, tienda.

POR EMBARCAR VENDO BUICK TIpo chico completamente nuevo, 6 gomas nuevas, radio maleta fundas metálicas, se dá barato. Avenida Wilson No. 75 esquina a 2, Vedado.

SE VENDE UN BUICK DEL 29, BArato, por tener que embarcarse. Informes: Galiano y San José, vidriera.

CARROS DE USO
Vendemos un ómnibus Ford, tipo Pullman, con motor, nuevo, V-8, 90 días de garantía; Pisicorre del 34, 4 cilindros; chassis Chevrolet del 32, largo; Ford, doble goma, chassis largo; 2 reparto, de 42 pulgadas; 2 chassis del 34, largos; y otros carros más, distintas marcas. Pregunte por Fogler o Adróver. Agencia Ford, Luyanó, Concha y P. Pernas.

FORD SEDAN DEL 29, 2 PUERTAS, perfecto estado, 4 gomas nuevas. Puede verse, en «La Predilecta», San Rafael número 141, casi esq. a Oquendo, lado bar. Benítez.

VENDO DODGE BROTHER, DEL 27, con cinco gomas, tres completamente nuevas. Cano, Habana 116 y medio, entre Teniente Rey y Amargura.

VENDO AUTOMOVIL CERRADO, cuatro puertas, nuevo de todo, como de fábrica. Ofrezca lo que pueda. Venga a verlo, se lo lleva, embarco. Salud 26, mueblería.

SE VENDE UN STUDEBAKER CErrado de 4 puertas, 6 ruedas de alambre, en magníficas condiciones, en $280.00 y Un Oakland en $100.00. Puede verse en el garage Frontón, Concordia entre Belascoaín y Lucena.

SE VENDE UN CAMION MARCA Dodge Brothers en buenas condiciones y se da muy barato. Su dueño panadería La Moderna, Monte No. 48 puede verse en San Joaquín No. 71.

CAMION GENERAL MOTOR, 1½ tonelada, 1932, doble ruedas, carrocería estacas pintura y gomas nuevas, muy poco uso. Informes: Merino, Hotel New York M-7852.

STUDEBAKER ERSKINE, TIPO Sport, perfecto estado, gomas nuevas. Lo puede ver en garage F No. 11 entre Calzada y Quinta. Vedado. Máquina particular. Teléfono F-5423.

$130.00 VENDO PONTIAC CERRAdo, con cuatro gomas nuevas y en perfectas condiciones mecánicas. Informes: U-7700 y F-2518.

SE VENDE CHEVROLET DEL 28, en buen estado. Informan Morro No. 1, garage.

POR EMBARCAR, VENDO BUICK, del 31, 6 gomas nuevas, pintura flamante, Véalo, garage Mariano, Santa Emilia 11.

AUTO PACKARD, DEL 20, TIPO Sports, de 6 pasajeros, 6 cilindros, muy económico. Se da barato. Está en muy buenas condiciones, San José 97, entre Belascoaín y Lucena.

FORD SEDAN 1934, DE LUJO
¡Gran oportunidad! Gomas de 6 capas nuevas, vestidura de cuero, pintura flamante de fábrica. Tomo como parte de pago, Ford o Chevrolet, jardín Padial, Galiano 40.

PARA UNA BUENA MOTOCICLEta, cadenas, puños de goma cualquier reparación o pieza de repuestos, la «Casa Presas» le ofrece la mayor garantía. Amargura 51. Habana.

REMATO AUTO CERRADO CRYSler 5 pasajeros 31, Bomba gasolina planta eléctrica, Frigidaire, molino café, motores eléctricos, bomba agua, trapiche, cocina gas, caja caudales, hago cambios. Egido 18.

SE VENDE UN FIAT DEL AÑO 31, modelo 514, en perfecto estado, 40 kilómetros galón Véalo en 27 esquina Espada. Agencia Nash.

VENDO CASI REGALADOO BUICK cerrado 7 pasajeros del 1929 en perfecto estado, precio de situación. Puede verse entre 1 y 6 p.m. Garage Kelly Infanta entre San Miguel y Neptuno.

SE VENDE UNA CUÑA FORD DEL año 29, mecánicamente nueva con cinco gomas y acabada de pintar, en San José número 128, taller de mecánica.

54 MAQUINARIAS

VENDO: BOMBAS TRIPLEX PROfundo 460 g. p. m. Turbinas, inyección, condensadores 3,500 g. p. m. 60 p., 1,800 r., nuevas. Donkeys, 1, 2, 3, 4 5 y 6 pulgadas. Prensa jalea. Prensa filtro. Plantas hielo 2, 4, 10 y 15 toneladas. Cortinas, expansión directa, 3,000 litros leche. Pailas, tachos, cobre, pasador guayaba, planta éter. Bomba vacío, 5, 8 12. Máquina vapor 10, 15, 25, 45 y 75 HP. Motores marinos, petróleo, WMW, 120 HP. Americanos; 75 HP, y 10 HP. Winche, 2 cilindros, barco. Correas y poleas, 6, 8, 12 y 16 pulgadas. Diferenciales, 1, 3, 4, 6 y 10 toneladas. Camión White, volteo. Manila número 12, Cerro. Hilario García: I-5619.

GANGA. VENDO MUY BARATOS: reacerradoracircular 8x16; cepillo moldurador American 5x10 y sierra hiladora Fay Egan. Informes: Alonso, Jovellar 27, departamento 15.

SE VENDE UN RECORTADO, DE 15 pulgadas, último modelo; una segueta de 12 pulgadas. Informes: R. Lusso, calle 25 número 3. Teléfono: U-1854.

TANQUES DE CIPRES, DE 1.70, 1 bomba de pozo profundo con motor de gasolina y sus accesorios. 1500 piés de tubería de 2 pulgadas con sus llaves y piezas. 1 émbolo chupador; 75 pies de varilla de hierro galvanizado de 3/8. Todo de uso y en perfectas condiciones. Informa: Ferretería «El Roble», Marianao. Teléfono FO-7529.

VENTAS

54 MAQUINARIAS

CARPINTEROS:
Está al llegar lote maquinaria belga, marca DANCKAERT; aproveche oportunidad de esta gran maquinaria. Toda viene montada en caja de bolas. JOSE VIDAL, Cuba No. 3, Habana. A-9643.

CARPINTEROS:
Vendo una garlopa de 12, alemana, montada caja de bolas, cabezal redondo, marca KIRCHNER, como nueva, $200.00; Un sin-fin de 32, SILVER, $100.00; Un sin-fin de 32, CRESCENT, $130.00; Un sin-fin de 36, CRESCENT, $140.00. También tengo: Cepillos de molduras, muñoneras patente OJANGUREN, achaflanadoras para uno y dos caras; escoplos de cadena y varias maquinarias más. José Vidal, Cuba 3. A-9643. Habana.

TORNO MECANICO DE 24 POR 9 piés entre puntos, precio: 150 pesos. Colón 107. Cerro.

METAL DE COJINETES (METAL PAtente), alta velocidad y alta presión, baja velocidad y alta presión. Calidad, garantía ínfimo precio. Infanta 46 esquina a Zaldo, Fundición

LOS MAS BARATOS Y MEJORES molinos para maíz o cualquiera clase dt granos o productos. Los puede comprar en Real y Puente de la Lisa, frente al cuartel G. R.

IMPRESORES: VENDO UNA CORtadora eléctrica de 38 pulgadas, muy ligera, (funciona con medio caballo) una cosedora eléctrica, una Chandler P. No. 4 con tintero largo y aparejo para motor una máquina medio Gaceta Water Scot, trasmisiones. 6 y 15, Almendares. Sr. Domínguez.

55 CAJAS CONTADORAS

VENDO CONTADORA «NATIONAL», 8 contadores, cinco gavetas, eléctrica, caoba, con cinta y ticket; otra, de cuatro gavetas y cuatro contadores; y otra, chica. Cano, Habana 116 y medio, cerca de Amargura.

56 MUEBLES Y PRENDAS

JUEGO CUARTO $20.00 OTRO TRES cuerpos, $30.00; otro 3 cuerpos grande, coqueta último modelo, escaparate lunas $10.00. Varias piezas sueltas baratas. Maloja 81, entre Manrique y San Nicolás.

VENDO MAGNIFICA VIDRIERA DE calle, mide 1.75 metros ancho, 3.05 alto, fondo 75 centímetros. Se da barata, por no necesitarla. San Rafael 141, esquina a Oquendo, lado bar.

FRIGIDAIRE, EN MUY BUENAS condiciones. Se da en $50.00. Puede verse en San José 97, entre Belascoaín y Lucena.

LA CASA INGLESA
SALUD Nº9 ESQ A RAYO
TELF. M-7179

Muebles finos y corrientes, nuevos y usados: comedor, Renacimiento: $65.00; Arte Moderno: $50.00; cuarto: $25.00; sala: $10.00; cenicero, chaislongs, alfombras, lámparas, paravanes, espejos. Compramos, vendemos y cambiamos. Visítenos y ganará dinero. **«La Casa Inglesa», Salud 9, esquina Rayo: M-7179.**

FAMILIA, VENDE JUEGO CUARTO, 3 cuerpos: $55.00; fino, enchapado: $75.00; otro, pequeño: $20.00; recibidor: $40.00; comedor: $30.00, modernos; nevera porcelana: $18.00; buró: $10.00. Sitios 111, entre Campanario y Lealtad.

JUEGO PORTAL, MIMBRE, PROPIO chalet de verano, barato. Obrapía 110, segundo piso.

FAMILIA, VENDE SUS MUEBLES lámpara sala, bronce, regia; sala, dorado; comedor, moderno; cuarto, caoba, 3 cuerpos y objetos Arte. Oquendo 21, bajos, entre Virtudes y Animas.

JUEGO DE CUARTO, DE 9 PIEZAS. Está nuevo y moderno: $20.00; y el de tres cuerpos: $28.00; juego comedor y nevera, por pronto embarque. Sitios 40, entre Rayo y San Nicolás.

DOS JUEGOS DE CUARTO, ARTE Moderno. El de dos cuerpos: $21.00; tres cuerpos: $29.00. Están nuevos Radio Víctor: $22.00 y demás muebles, baratos, por reducirme. Neptuno 220, entre Soledad y Aramburo.

JUEGO CUARTO, ARTE MODERNO. Está nuevo. Por breve embarque, doy por tercera parte su valor. Trato con particular. Pregunte por Edelmiro, Pozos Dulces número 28, bajos, entre Desagüe y Bruzón.

VENDO JUEGO CUARTO 3 CUERpos, sala, recibidor, comedor, nevera porcelana, varias piezas sueltas. Todo moderno. Negocio rápido. Salud 35 esquina Manrique.

FAMILIA VENDE LUJOSO JUEGO comedor arte moderno, juego cuarto, sala, lindísimo reloj pie renacimiento. Radio RCA., una cama caoba. San Miguel 97, (bajos) entre Lealtad y Campanario.

CUARTO 2 CUERPOS, $20.00, NUEvecito; también 3 cuerpos y comedor, $32; escaparate lunas, $10.00 y aparador. Quito la casa. Pocito 100, bajos, y Espada, costado Emergencia, cerca Infanta. Toque duro.

VENDO REFRIGERADOR WESTING House, dos puertas. Otro General Electric completamente nuevo con un año de garantía. Informa Medina, teléfono M-6931. San José 18.

VENDO COCINA ELECTRICA O cambio estante libros, F-2788.

POR RAPIDO EMBARQUE URGEme vender juego cuarto 3 cuerpos, $25; otro regio 3 cuerpos, $35; sala, $25, comedor Renacimiento barato. Todo moderno. Escobar 9, bajos, San Lázaro y Lagunas.

VENDO CUARTO TRES CUERPOS moderno, $85; otro regio, $150; comedor Renacimiento, $70; radio Grunow, living room, sala, nevera, eléctrica, lámparas Renacimiento, $25. Salud 54, entre Escobar y Lealtad.

FAMILIA VENDE LUJOSO CUARTO cuerpos, butacón tiradores carey, $125, regio comedor Renacimiento, 75, recibidor, sala $25, cuarto dos cuerpos, $65: Concordia 127, Belascoaín y Gervasio.

MUEBLES
A plazos y con grandes facilidades de pago, en **LA PROTECTORA**, Belascoaín 68. Liquidación de juegos de cuarto, sala, comedor, neveras, lámparas y piezas sueltas. Le tomamos sus muebles, como parte de pago. No deje de visitar la gran mueblería **LA PROTECTORA**, de Belascoaín 68, esquina a Salud: U-3145.

GANGA: JUEGO CUARTO, 3 CUERpos, 6 piezas, Pasaje Oyarzún 19, Patrocinio 7, cerca paradero Víbora. No soy mueblista. Es regalado. Véalo a cualquier hora. Antonio García Hernández.

VENDO JUEGO CUARTO: $25.00, moderno; otro, 3 cuerpos, finísimo, baratísimo; juego comedor, 9 piezas; sala, caoba: $14.00; piano: $35.00. Jesús del Monte 27, altos, una cuadra Esquina Tejas.

FAMILIA VENDE ELEGANTE cuarto con butacón; tiradores modernos; nevera eléctrica pequeña; elegante comedor renacimiento; tipo bargueño; living room, sala, lámpara renacimiento, $25. Salud 54. Escobar y Lealtad.

REFRIGERADOR GENERAL ELECtric último tipo de 5 piés completamente nuevo con un año de garantía. Costó más de 200 pesos, se dá en $150.00. Hornos 28 C. Sra. María S. de Rey.

«EL 21 DE SALUD», VENDE TODA clase de muebles, a precios sumamente baratos: juegos de sala: $30.00; juegos cuarto, desde $25.00 y toda clase de piezas sueltas. Visítenos.

VENTAS

56 MUEBLES Y PRENDAS

MUEBLES EN GANGA
Juegos de cuarto, Arte Moderno, $4 mensuales; comedor, caoba, último estilo: $3.00 mensuales; sala o recibidor, modernísimos: $3.00 mensuales; juego de cuarto, 3 cuerpos, caoba, últimas creaciones: $5.00 mensuales. Precios muy bajos.
"LA EMINENCIA", NEPTUNO 188
entre Gervasio y Belascoaín.

MUEBLES BARATOS
A VERDADEROS PRECIOS
Liquidación permanente de radios, juegos de sala, cuarto y comedor.

VENGA A VERNOS EN SEGUIDA
Ahorrará dinero, Facilidades de pago. Tomamos sus muebles a cambio
«La Casa López», Belascoaín 76, entre Jesús Peregrino y Pocito.
Teléfono U-4541.

SE VENDE UN REFRIGERADOR muy barato. Tamaño grande. casi nuevo. Informan: F-3026.

OBJETOS ARTE JOYAS
A precios increíbles liquidamos: Figuras de bronce y marfil, porcelanas, lámparas y Frigidaire, relojes de pared y pie, gobelinos, juegos de cubiertos de plata, de café, objetos de plata, mubeles antiguos y modernos. También tenemos un surtido enorme de joyería fina.
"LOS TRES HERMANOS"
Consulado núms. 94 y 96
Telf. M-3534.

Baúles y Maletas

Liquidamos gran surtido: baúles y maletas, nuevos y uso. Maletas, desde $0.65. Tenemos maletas y maletines cuero finos, porta sombreros y varios artículos propios, viaje. Aproveche se acaba la temporada. **La Casa Inglesa», Salud 9, esquina Rayo:** M-7189.

"LA PREDILECTA"
Muebles oportunidad. Gran cantidad, a precios bajísimos. Facilidades pago: juegos cuarto, comedor, sala y piezas sueltas. Radios "Pilot", baratísimos. **"La Predilecta", San Rafael 171, entre Marqués González y Oquendo: U-1729.**

OBJETOS DE ARTE

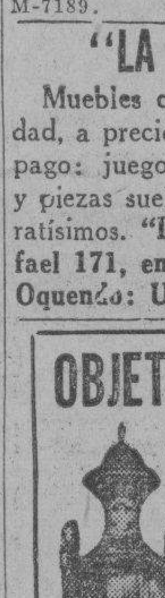

Gran surtido en jarrones de porcelana, lámparas, alfombras, gobelinos, cuadros, figuras de bronce y marfil, abanicos, joyas e infinidad de objetos muy propios para regalos.
"LA PREDILECTA"
San Rafael esquina Oquendo
al lado del Bar.
U-2530.

JOYAS Y MUEBLES
Visite nuestra enorme exposición. El más acabado y variado surtido, a los precios más bajos. Baúles y maletas de todas clases.
"LA PERLA"
Animas número 84, casi esquina a Galiano.
Teléfono: A-8222.

ANTIGUEDADES Y OBJETOS
De Arte, crucifijos de tallas admirables, cuadros de mérito, bandejas, juegos de café, cubiertería, candelabros, escribanías, jarras y palanganas y otras cosas. Toda plata legítima. Alhajas antiguas y modernas, en profusión, a precios reducidos.
CARBALLAL HERMANOS
San Rafael 138, entre Gervasio y Belascoaín. Telf. U-5744

SALUD 11 M-9136
Muebles finos y corrientes: juegos de cuarto: $30.00; sala: $12.00; recibidor: $25.00; comedor; $40.00. Objetos de Arte, pianos, radios, lámparas, juegos Renacimiento y juegos de cuarto, de 3 cuerpos.
Equipajes y objetos varios
Baúles y maletas Gran surtido en neveras nuevas y de uso, contadoras, cajas de hierro, vidrieras, archivos y cafés. No cierre trato sin antes vernos. Compro, cambio y vendo. Esperamos su visita.
Salud 11, entre Rayo y San Nicolás.
Compramos, cambiamos y vendemos: M-9136.

VENDO RADIO ONDAS CORTA Y larga. Máquina escribir moderna; librero caoba; ventilador G. E.; caja caudales 4 puertas y máquina Singer. Precio verdadera ganga. **San Rafael 141 B, entre Soledad y Oquendo.**

VENTAS

56 MUEBLES Y PRENDAS

LA CASA MOSQUERA
San Rafael 129 y 131. Telf. U-5437
Amueble su casa con gusto y con poco dinero. También le cambiamos sus muebles o hacemos el negocio que más le convenga. Háganos una visita. No perderá tiempo. La Casa Mosquera, San Rafael 129 y 131. Telf. U-5437. Facilidades de pago.

POR EMBARCARME SE VENDEN todos los muebles de la casa Virtudes 177 A bajos, solo a particulares.

URGE VENDER: UN FINO JUEgo de cuarto, de tres cuerpos, último estilo, está intacto; otro, de sala, de nueve piezas, espejo colgado; y uno de comedor, chico, moderno. También, un radio grande, de elegante mueble y una nevera chica, por lo que ofrezcan. San Rafael 143-E., entre Soledad y Aramburo.

"La Nacional"
Dinero por joyas y muebles.
Compra y Venta
MUEBLES PARA OFICINA
Disribuidores de los muebles de acero "Steel-Age".
EQUIPAJES
BAULES Y MALETAS
Surtido completo
Registradoras "NATIONAL" con garantía mecánica.
"LA NACIONAL"
Villegas 93, entre Teniente Rey y Amargura. A-9915.
56

LAMPARAS
GRAN LIQUIDACION
Lámparas, todos estilos: Trianón, Renacimiento, Luis XV, Luis XVI, Imperio, cristal, antiguas y modernas, a precios increíbles. Aproveche esta oportunidad. **San Rafael y Oquendo, (lado bar): U-2530.**

OBJETOS DE ARTE
"VARADERO"
San Rafael 141-B., entre Soledad y Oquendo. Objetos propios para regalos, o personas de gusto. Se venden a precios sin competencia. Visítenos y convénzase. Compramos y hacemos cambio. Telf. U-3637.

MUEBLES A PLAZOS
Gran cantidad en juegos de cuarto sala y piezas sueltas. Ultimos modelos.
SEMANAL: $1.50
En las ventas del contado, casi regalado. También compramos y cambiamos, tomándolo como fondo, ofreciendo las mejores ventajas. Le invitamos a que nos haga una visita en
Neptuno núm. 235 y Soledad: U-1360.

SE VENDEN 2 BUTACAS Y UNA mesa larga de caobo, propias para recibidor o sala completamente nuevas. Línea 209 entre G y H. Vedado.

LA CASA FERRO
Gloria 123 y 127. A precios de ocasión y sólo 10 días, liquidamos: juegos cuarto: $30.00; comedor: $40.00; sala: $15.00; radios, todas ondas, baratísimos; neveras, todas clases y eléctricas; baúles y maletas, máquinas coser y escribir. **Cambiamos y compramos, pagando más que otros.**

VENDO URGENTE HERMOSO JUEgo cuarto caobo caprichoso diseño, lunas garantizadas, nuevo, 3 cuerpos, otro cedro 6 piezas. Sala caoba 8 piezas. Jesús del Monte 101. Colegio.

VENDO VIDRIERA PARA EXHIBIción de objetos, 14 pies largo, puertas corredera ambos lados; otra de 4 pies; y otra, de 20. Ganga, Sucursal «El Ras», Angeles 6.

!!REFRIGERADOR GENERAL ELECtric se vende a mitad de precio, San Pablo 18. A-9367.

MUEBLES A PLAZOS
Brindamos los mejores muebles, desde los modestos a los más lujosos. Facilidades de pago. Especialidad fabricación. Tomamos muebles en fondo. **Díaz y Chao, Neptuno 197 y 200,(entre Belascoaín y Lucena U-5154.**

BAULES Y PUPITRES
Procedentes de empeño: capas, maletas, fluses zapatos, pantalones, sobrecamas, abrigos, prendas, relojes. Mil objetos que realizamos. Véalos: Monserrate 39 y parque de Zayas. Telf. A-8454.

CAPAS DE AGUA: $2.00
Procedentes de empeño: fluses, zapatos, pantalones, sobrecamas, abrigos, maletas, prendas, relojes. Mil objetos que realizamos. Véalos: Monserrate 39 y Parque de Zayas. Telf. A-8054.

57 UTILES DE OFICINAS

Bolsa de Muebles de Oficina

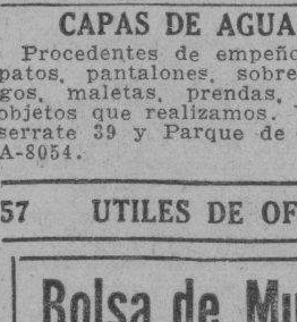

A-7744
COMPRAMOS Y VENDEMOS
Escritorio, butacas, archivos, armarios, cajas de seguridad, tarjeteros visibles
Todo lo que necesite para oficina.
Véanos antes de comprar.
Compostela núm. 55, entre Obispo y Obrapía. Teléfono A-7744.

MAQUINAS, ARCHIVOS, BUROS, DINERO, JOYAS
Radios. Empeño, compro y vendo: máquinas de escribir, sumar, calcular y coser, archivos-cajas, mimeógrafos, pupitres, equipajes, objetos de Arte, satélites y mesas.
FLUSES, A $2.00
Procedentes de empeño: pantalones, sobrecamas, zapatos, maletas, etcétera.
LA HISPANO CUBA
Monserrate 39 y Parque Zayas. A-8054.

VENTAS

57 UTILES DE OFICINAS

ARCHIVOS
GF Allsteel

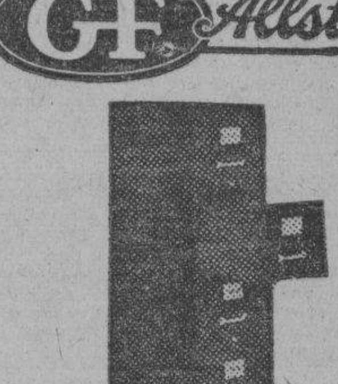

DESDE $29.00
¿Para qué comprar un archivo de uso o muebles para oficina de uso, si nuevo le cuesta más barato?
Casteleiro Vizoso y Cía
Oficios y Lamparilla
A-8838

58 LIBROS E IMPRESOS

LIBRERIA «ALBELA», CONTINUAS novedades científicas y literarias. Libros de Enseñanza Elemental y Superior, Revistas de Modas. Agencia exclusiva «Le Femme Chic», de París; «Chic Parisien» y todas sus publicaciones, las mejores del Mundo. Pídalas en esta librería. Compra y venta de libros antiguos, con grabados, preferentemente cubanos o que traten de Cuba. Belascoaín y San Rafael: U-5782, Apartado 511, Habana.

59 RADIOS

RADIO VICTOR, DE LO MAS MOderno: $20.00, por embarcarme. Deseo tratar con particular. Grandes voces y alcance. Tiene poco uso. Neptuno 220, entre Soledad y Aramburo.

RADIO DE AUTOMOVIL, MARCA «Belmont», completamente nuevo, de paquete, vale $70, lo doy en $40. Llamen teléfono FO-1043.

LIQUIDO RADIOS CROSLEY, DOS ondas, modernos, toda clase de piezas repuesto para los mismos, antenas, bocinas, bombillos y también cedo la Agencia, Sucursal «El Ras», Angeles 6.

CAMBIO RADIOS, —CORTA-LARGA, último modelo, por motores eléctricos, máquinas coser, escribir, muebles, vidrieras, proyectores cine, cualquier objeto que le estorbe. Todas horas. Egido 18. Entre Gloria y Misión

VENDO RADIOS USADOS, DESDE $15.00, con gabinete; Majestic: $20.00 radiofonógrafo RCA., gabinete: $30.00; Grunow, onda corta y larga, nuevecito, baratísimos y otros. Hago cambios. Radios Grunow, nuevos, desde $5.00 mensuales. Jesús del Monte 27, una cuadra Esquina Tejas: M-6212.

POR EMBARCAR, APROVECHE GANga: radio Víctor, 6 bombillos onda corta y larga: $45.00; pianola Aeolian, propia estudios, sin comején: $45.00. Morro y Genios, departamento 605. Hay elevador.

60 INSTRUMENTOS DE MUSICA

SE VENDE UN PIANO MODERNO poco uso garantizado sin comején, con su banqueta, no se repara en precio. Aguila 159 entre San José y Barcelona.

MARAVILLOSO PIANO, CHASSAIGne Freres, supermoderno y único en Cuba. Está nuevo y es verdadera joya de valor, propio para persona de gusto intachable, barato. Dragones, frente teatro Martí.

VENDO FLAMANTE PIANO, 3 PEdales, grandes voces, propio para persona de refinado gusto. Lo doy sumente barato. Urge venta, Perseverancia número 1, casi esquina a San Lázaro.

VENDO UN PIANO, CUARTO COLA, acreditada marca, propio para profesional o persona de gusto. Se da barato. Facilidades de pago. San Rafael 141, esquina a Oquendo, al lado bar.

VENDO PIANO, EN BUEN ESTADO, moderno. Lo doy muy barato. Negocio rápido. Necesito dinero. Informan: Aguila número 150, por Corrales, al lado carnicería.

LOS MEJORES PIANOS LOS VENde «La Internacional». Cuarto cola y vesticales famosas marcas «Steinway», «Ronich», «Pleyel», «Karman». Grandes facilidades pago «La Internacional», San Rafael 57 esquina a Campanario.

"LA PREDILECTA"

Gran liquidación de un enorme surtido de pianos verticales y cuarto de cola, de las más acreditadas marcas, a precios sin competencia y con grandes facilidades de pago. También los alquilamos.
San Rafael y Oquendo. al lado del Bar. U-2530.

AFINADORES

AFINADOR COMPOSITOR DE PIAnos y autopianos; del Conservatorio Masriera, experto graduado Estados Unidos, trabajos garantizados. Precios módicos. Afinar $2.00. Salgo, teléfono A-8606.

$2.00 SOLAMENTE LE CUESTA afinar su piano; cuerdas rotas, gratis, si son pocas. Reparaciones mayores, precios módicos. Oiga tocar al afinador, lindas piezas Telf. I-3166.

AFINE SU PIANO POR $2.00, CON toda garantía y seguridad. Manuel Domínguez, afinador-mecánico, graduado en la Escuela «Danguard», de New York. Taller de Reparaciones, Dragones entre Prado y Zulueta. Telf. M-3040.

61 DE ANIMALES

DE RAZA GRAN DANES Y DE PAdres extranjeros con pedigri. Se vende una perra preciosa. Calle 17 No. 88 entre M y N. (altos)

PERRITA POMERAMEIA, DE DOS meses de nacida. Se vende, es finísima. Informes: Telf. FO-2378.

VACAS RECENTINAS
Buenas lecheras, primer y segundo parto, cruzadas de Holstein y Jersey. También añojas y novillas. Informan: Avestarán número 1. Telf. U-1129.

M.E.C.D. 2016

VENTAS

61 DE ANIMALES

PERRO JAPONES LEGITIMO TRAIDO directamente un año y medio, se vende al amante del perro, por ausentarme. Saitow, c/o Casa Japonesa, Obispo 80.

SE VENDEN VACAS

Recentinas, Jersey y Holstein, de mucha producción. Lotes de añojas y añojos. Un jaca, moro azul, de 7 cuartas. Se pueden ver, en la finca La Milagrosa, carretera de Vento, kilómetro 10. Más informes: Fernández. Telfs. M-2189 e I-7139, Figuras 4, esquina Lealtad.

VENDO, A PRECIO DE SITUACION, mulos, carros y arreos de todas clases; caballos, mulos de monta y Pony, 4 potros sementales, 7 y media cuartas, bonito color; 4 mulos, criados, domados, de monta y cerreros; carros cerrados, para lecheros y panaderías. Domingo Jarro, Marina y Atarés, Jesús del Monte: X-2876.

62 OBJETOS VARIOS

VENDO: SILLAS DE VIENA, DE REJILLA y de tijera; casa de caudales, mediana; ventiladores, de techo y de pared, oscilantes, barato. Jesús del Monte 142, Puente Agua Dulce.

EL MODELO, POR EL CUAL SE HIZO la primera Bandera Cubana, lo vendo por urgente necesidad. Sólo a persona aprecie esta joya. Narciso Villaverde, Espada 15.

DINERO

Por joyas: pulseras, aretes, sortijas, relojes otras joyas finas, de ocasión, a precios sin competencia. **«La Regente»,** Neptuno y Amistad.

SE VENDEN UNOS MOLDES USADOS para plisar y otros útiles de taller Animas 147, bajos entre Belascoaín y Gervasio.

VENDO VARIAS VIDRIERAS DE TODOS tamaños modernas, nevera cantina mostrador, vidriera lunch caja caudales contadora, molino café, todo muy barato. Informes: Estrella 109 por Campanario. Carpintería.

SE VENDE UNA COCINA DE CARBÓN mineral, en buenas condiciones de uso, con su chimenea. Precio razonable. Puede verse en Empedrado núm. 75.

LIQUIDO FAROLES ESTILO RENACIMIENTO español, se hacen bastidores y colombinos a medida, al por mayor y al detalle, hacemos toda clase de encargos. Jesús María 81. Telf. M-9698.

VIDRIERAS, TODOS TAMAÑOS; contadoras, banquetas, molinos, mesas Vitrolite, sillas, espejos, cantinas, enseres de comercio, de oportunidad. También compro y cambio. Cano, Habana 116 y medio, entre Amargura y Teniente Rey.

Dinero-Hipotecas.

63 SOLICITUD

TOMO $800.00 AL 9%

Sobre un chalet en Almendares, que vale más de $15,000. Informes: José A. Ramos, Malecón 28, altos. Telf. A-7642.

TOMO 3 MIL PESOS EN HIPOTECA con buena garantía, trato directo. Aguiar 71, departamento 201, Sr. González.

DINERO EN HIPOTECA

En todas cantidades, al tipo más bajo de plaza, con la mayor reserva y prontitud.

MIGUEL F. MARQUEZ

Empedrado 16, altos. Telf. A-8450.

64 OFERTAS

DINERO: NECESITO $10,000, PARA una espléndida hipoteca, sobre una casa de dos plantas, techos monolíticos, pisos de mármol, garage. Valor: $70,000. G. Delmonte, Habana 84: M-2474.

SIN OCUPAR CORREDORES, LE presto dinero. Interés razonable. Tiempo que quieran. Prefiero casas mampostería, si es por aquí mejor. S|c. Pasaje Alfonso 7, frente Capilla Pasionistas Víbora.

DINERO SOBRE ALQUILERES, panteones al 2 por 100, sobre casas y terrenos al 6 por 100, fabricamos casas a plazos, dinero sobre automóviles y condominio. Lealtad 68 de 10 a 12 y 3 a 5. M-9623.

DOY $3,000 EN HIPOTECA, EN LA Habana, con buena garantía. También los fracciono. Peña, Obrapía 22: M-7779.

CLAUDIO DE LOS REYES

Compra-venta de valores.

DINERO PARA HIPOTECAS

Compra-venta de casas.
Empedrado 35, altos. Teléfono A-1725

DINERO

No pie da tiempo. Cuando necesite tomar dinero en hipoteca o Pagarés, vea a M. Fernández, San Ignacio 50. Teléfono M-9272. De 2 a 5. Operación rápida y absoluta reserva.

DINERO

Doy grandes y pequeñas cantidades en primera hipoteca, desde el 7 por ciento, en adelante, para la Habana y sus barrios. Compro y vendo casas, solares y créditos hipotecarios. Compro y vendo Bonos y Acciones.

JULIO C. GRANDA

Obrapía 33. Telfs. M-5921 y F-5759.

¿NECESITA DINERO? RESUELVO su situación, en el día. No vacile en verme, si tiene alguna garantía. Alberto Cuervo, edificio La Metropolitana 342: M-2808.

65 BONOS Y VALORES

POR AUSENTARME CEDO DOS créditos hipotecarios bien garantizados y al corriente con los intereses. Uno de $6,900 y otro de $3,300. Informes X-2643 de 4 a 6 de la tarde.

N. GELATS Y COMPAÑIA

106 Aguiar 108 esquina a Amargura

CAJAS RESERVADAS

Las tenemos en nuestras bóvedas construidas con todos los adelantos modernos y las alquilamos para guardar valores de los interesados. En esta oficina daremos todos los detalles que se deseen.

PARA LAS DAMAS

70 INTERES PARA LAS DAMAS

VESTIDOS DE HILO, LINO PURO, modelo precioso, gran surtido lo liquido a $2.60, valen el triple, también hay sábanas de hilo cameras, tamaño entra c. $2.50. Casa Gondrana, Amistad 52.

FUERA CANAS: OBTENGA UN HERMOSO color: negro, castaño o rubio, usando la tintura «La Favorita». Teñido del cabello: $3.00. Estuche: $1.00. De venta en todas las farmacias. Depósito: Virtudes número 28.

MODISTA ZURCIDORA. ZURCIDOS semi-invisibles, especialidad en telas gruesas, trajes de caballero y señora, precios económicos. Blanco 1, bajos, entre Malecón y San Lázaro.

EXTIRPACION

De los vellos de la cara, muslos, piernas, etc., por medio de la electricidad. Tratamiento definitivo y garantizado. Señora Alexander. Calle Tercera número 381, entre 2 y 4, Vedado.

SEÑORA: ¿QUIERE LUCIR JOVEN y bonita Compre su sombrero en «Casa Celestina». Sombreros nuevos: $0.99. Finísimos: $2.00. Tiño y reformo. San Rafael 41-C., casi esquina a San Nicolás.

ENSEÑANZAS

75 PROFESORAS Y PROFESORES

PROFESORA DE 1a. Y 2a. ENSEÑANZA, años de práctica. Sistema pedagógico. Clases en casa y a domicilio. Preparatoria con el inglés. Doy referencias: F-2635.

PROFESORA COMPETENTE ENSEÑA a hablar inglés en corto tiempo, método práctico. Mejores referencias. Calle 17 No. 2A Vedado. Teléfono: FO-1360.

PROFESOR AMERICANO, ABOGADO de Boston, (Yale University Graduate), da clases de inglés. Moderno, rápido y eficaz. Telf. U-2660, de 8 a. m. a 3 p. m. y 6 a 10 p. m.

EDUQUE SUS HIJOS. MAGNIFICOS Colegios desde Primer grado hasta bachillerato. Familia inglesa-cubana hospedad reducido número de estudiantes. Precios módicos. Informes: Simons. 3052 N. E. First Couth, Miami, Florida.

PROFESORA DE 1a Y 2a. ENSEÑANZA, se ofrece para dar clases en su casa y a domicilio. Precios módicos. Teléfono F-2646.

INGLES. QUIEN ADELANTE NO mira, atrás se queda. Profesor experto de Londres. Enseñanza rápida. Clases a todas horas. Farnes, Zulueta 73, altos, Apartamento 20, (entre Dragones y Monte).

INGLES Y COMERCIO. SISTEMA americano muy acreditado. Taquigrafía Pitman y Gregg en español e ingls. "Academy of English and Commerce". Línea 213 entre G y H, F-3043.

GUITARRA Y PIANO. ENSEÑANZA omena por medio de lindas piezas graduadas. También acompañamientos. Jesús María y Habana.

A DOMICILIO. INSTRUCCION, MECANOGRAFIA taquigrafía, piano, canto y corte estilo sastre. También preparatoria. Profesora con referencias $6.00. Una asignatura o todas. A-8622.

ACADEMIA RABIÑA

EL NUEVO CURSILLO COMIENZA EL DIA 6 DE JUNIO BACHILLERATO.

Clases individuales, Inglés, Francés, Alemán, Taquigrafía «Pitman» y «Gregg», Mecanografía, Ortografía, Teneduría de Libros, Correspondencia Comercial y Aritmética. TAMBIEN CLASES POR CORRESPONDENCIA. Ingreso E. de Ingenieros. Arquitecto y Veterinaria. Curso de Procurador. Pida prospectos: Neptuno 80, altos, esquina Manrique. M-7840 y A-9222.

PROFESORA DE 1a Y 2a ENSEÑANZA, años de práctica. Sistema pedagógico. Clases en casa y a domicilio. Preparatoria con el inglés. Doy referencias: F-2635.

INGLES

Un nuevo e interesante sistema de enseñanza, permite ahora aprender inglés correctamente, corto tiempo, agradable estudio. Clases personales. Instrucción individual. Sorprendentes resultados en primeras lecciones. Escriba o venga a verme. Profesora A. Z. de Vega. Obispo 105, primer piso, izquierda: M-8123.

ESTUDIO LUCILLE, PROFESORA de bailes de salón, Rumba y Danzón, «Tap», blue, bailes acrobáticos y cultura física a damas y caballeros. Clases especiales para caballeros. Malecón 33º teléfono U-2238.

MISS BLANCO CONOCIDA PROFESORA de inglés. Ahorre tiempo y dinero en pruebas inútiles. Taquigrafía y Mecanografía bajo su dirección, éxito seguro. San Lázaro 186, Galiano.

BAILES ULTRAMODERNOS Y TAP

Enseñado por Maurice y Srta. Santander, profesores de New York, habiendo actuado en Cuba, Hoteles: Nacional, Presidente, Sevilla y Sans Souci, tango parisién, rumba, son, fox, paso doble, bailes teatrales, enseñanzas rápida privadas a damas y caballeros. Lealtad 153, altos, entre Reina y Salud.

INGLES, TAQUIGRAFIA (INGLESA y española). Teneduría, Cálculos Mercantiles, Aritmética, Algebra, Caligrafía, Mecanografía y Ortografía. $6 mensuales a domicilio, por el profesor F. Heitzman, Monte 103, altos, M-9247.

PROFESOR DE BAILES

Precios módicos. Enseñanza rápida: Son, Fox, Tango, Blue, etc., etc. Doy clases a domicilio. Ismael Servelló. Cárlenas número 3, segundo piso.

76 COLEGIOS

INTERNOS: 10 PESOS ADMITIMOS niños ambos sexos todos los grados. Alimentación abundante y nutritiva. Vigilancia y moralidad. Inglés diario. Estudios comerciales. Colegio Academia Mercantil. Luz número 26.

MISS BLANCO, ABRIRA EN JUNIO lo. clases de instrucción en español incluyendo inglés, para niños de ambos sexos. Horas escolares. San Lázaro 186, esquina a Galiano.

ENSEÑANZAS

76 COLEGIOS

CURSILLO DE VERANO

De repaso y perfeccionamiento: Del Primero al Sexto Grado Elemental: Preparatoria, Taquigrafía, Mecanografía, Telegrafía, etc. ¡Inscríbase hoy mismo! «Instituto Moderno», Neptuno 208, entre Oquendo y Soledad: U-1802.

"SAN ELOY"

Colegio y Academia. Fundado en 1907. Primera y Segunda Enseñanza: Preparatoria, Bachillerato, Comercio, Idiomas, Cultura Física. Cursos preparatorios especiales. Admitimos pupilos, medio pupilos y externos. Cerro 620, Telf. I-6002. Pida Prospectos.

77 ACADEMIAS

ACADEMIA RABIÑA

EL NUEVO CURSILLO COMIENZA EL DIA 6 DE JUNIO BACHILLERATO

Clases individuales: Inglés, Francés, Alemán, Taquigrafía «Pittman» y «Gregg», Mecanografía, Ortografía, Teneduría de Libros, Correspondencia Comercial y Aritmética. TAMBIEN CLASES POR CORRESPONDENCIA. Ingreso E. de Ingenieros, Arquitectos y Veterinaria. Curso de Procurador. **Pida Prospectos: Neptuno número 80, altos, esquina a Manrique. Teléfonos: M-7849 y A-9222.**

OBSEQUIO DE LA ACADEMIA DE COMERCIO

LUIS B. CORRALES

Los que presenten quince centavos en sellos, recibirán una Aritmética Mercantil, práctica. Clases: Teneduría de Libros, Taquigrafía, Ortografía, Inglés. Clases de Mecanografía: $1.00 mensual, una hora diaria. Clases individuales. Lealtad 141, entre Salud y Dragones.

UN PESO ASIGNATURA: MECANOGRAFIA, Taquigrafía, inglés teneduría de libros, ortografía, caligrafía, trabajos oficina. Enseñanza práctica a cargo experto Contador. Academia mercantil, Luz 26, Habana.

ACADEMIA «MEDINA», CLASES DIA y noche. Taquigrafía «Pitman» Mecanografía, preparatoria contabilidad. Esmerada atención. Enseñanza individual, (máquinas modernas). Módica cuota. Apodaca 2 C, bajos, entre Cárdenas y Economía.

ACADEMIA BRAVO

EL PRIMERO DE JUNIO COMENZARAN NUEVOS CURSILLOS DE BACHILLERATO, **DIURNOS Y NOCTURNOS.** Clases por catedráticos Instituto. Cuotas: Preparatoria, Primer y Segundo Año: $4.00. Tercer y Cuarto Año: $5.00. Ingresos a Escuelas Ingeniero, Aviación, Cadetes, Veterinaria y Comercio. Taquigrafía, Mecanografía, eneduría y cursos especiales de Inglés Primera Enseñanza por profesores Normalistas. Servicio ómnibus. Laboratorios para prácticas de Física y Química. Neptuno 198 y 199 (dos edificios): U-2627.

78 CONSERVATORIOS

CONSERVATORIO FACCIOLO, FUNDADO por María Luisa Facciol o. San Francisco de Asís 4, entre Chaple y Centurión, Víbora, Habana. Piano, Solfeo y Teoría, $3.00. Incorporaciones grátis. No hay vacaciones.

INTERES GENERAL

PROTEJA SU DINERO CONTRA DEVALORACIONES

Se amenaza a las hipotecas y sus intereses con ser mutilados. Los alquileres, al contrario, aumentan, porque la «prosperidad» se acerca. Compre hoy, que mañana valdrán más. Casas, solares y finquitas: F-4047.

«LA FAMILIA», Revista mensual de labores. Cada número contiene un suplemento con primorosos dibujos y una labor en tela.
25 centavos ejemplar.
Pídala a nuestros vendedores.
AGENCIA DE PUBLICACIONES «MADIEDO», bajos del Centro Asturiano, frente al Parque Central, Habana. Telefono A-6466.

A QUIEN INTERESE. SORDERA, ruidos y supuraciones de los oídos, se curan tomando «Rubidol» De venta en Droguerías y Farmacias. Depósito Monte No. 485 Farmacia Dr. Cornejo.

GABINETE DE OPTICA "Versalles" PRADO Nº 109

LA OPTICA DE GARANTIA

Nuestro moderno gabinete óptico se encuentra atendido por un competente cuerpo de optometristas, siendo, por lo tanto, todos nuestros trabajos completamente garantizados. Visítenos y será nuestro cliente. Optica «Versalles», Prado 109, Habana.

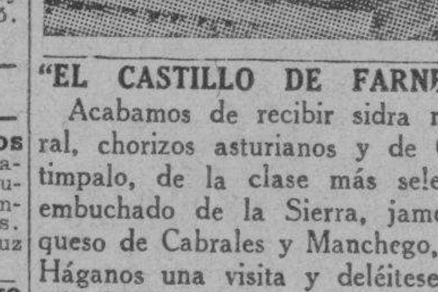

"EL CASTILLO DE FARNES".

Acabamos de recibir sidra natural, chorizos asturianos y de Cantimpalo, de la clase más selecta; embuchado de la Sierra, jamones, queso de Cabrales y Manchego, etc. Háganos una visita y deléitese comiendo en nuestro restaurant, sito en Monserrate y Obrapía. Teléfono: M-4225.

ALQUILERES

79 HOTELES

HOTEL "COLONIAL"

SAN MIGUEL 62, CASI ESQUINA A GALIANO

Residencia para familias. Apartamentos y habitaciones: baño privado, elevador día y noche. Restaurant en octavo piso. Cocina criolla y española, con carta. Moralidad. Telf. A-6958.

"CAMPOAMOR"

Compostela 106: A-7401. Departamentos con baño privado, agua fría y caliente, luz y tléfono, desde $13.00 mensuales. Interiores y vista a la calle. Comida: $16.00, una persona: y $20.00 matrimonio.

HOTEL CORTEZ MIAMI

Situado en el centro de la ciudad, frente a la Oficina Principal de Correos, a media cuadra del Consulado Cubano. 115 habitaciones con baño. Precios de verano $1.50 habitación sencilla y $2.00 doble por día. **Precios especiales por semana.**

Avenida Northeast First y Tercera Avenida.

HOTEL "VANDERBILT"

Lo más alto, saludable y económico, Neptuno 309, esquina a Mazón. Habitaciones de esquina, con baño privado, propias para quien convenga vivir cerca de la Universidad o de los hospitales Calixto García y Mercedes.

HOTEL "SANTANA'

CONCORDIA Y CAMPANARIO

Residencia para familias. Habitaciones con baño privado, agua fría y caliente. Comida excelente. Teléfono M-9551.

TROTCHA

Calzada y Dos, Vedado. Economía, confort, seriedad. Frescas habitaciones con baño privado y todo servicio. Rodeado de hermosos jardines. Precios de situación. Teléfono F-2383.

HOTEL "IDEAL ROOM"

PRADO 93-B., (POR PASAJE)

¿Desea vivir en casa tranquila, mejor que en su propia casa? Visite esta gran casa, aunque sea por curiosidad. Por dentro la mejor. Precios para matrimonios, con comida y toda asistencia, desde $35.00 a $45.00. Hay apartamentos de dos habitaciones, con balcón y baño a Prado. Exíjense referencias de moralidad y pago.

HOTEL ANDINO

S. LAZARO 490, ESQ. M. U-2553

Unico en su clase. Moderno, céntrico, amplio, fresco, saludable, frente Universidad. Conviene para los que necesiten vivir cerca de los hospitales Calixto García o Mercedes. Habitaciones con baño privado, balcón, hermosa vista. Con 3 excelentes comidas: $45.00, matrimonios. Una persona, desde $28.00. Clientela escogida. Pensión completa para huéspedes del interior. Precios sin competencia. Garage propio y ascensor. Esmerado servicio en mesas separadas.

HOTEL VEDADO

Calle 19, esq. M. Vedado

Residencia excelente, que reúne excepcionales condiciones, para vivir con toda comodidad. Frecuente y fácil comunicación con la ciudad y repartos. Esmerado servicio. Comida criolla, española y americana. Telf. F-6631.

THE SAVOY

F Y 15. VEDADO.
Telf. F-6616

Situado en un lugar alto del Vedado. Con fácil y frecuente comunicación, con la Ciudad y Repartos. Rodeado de jardines. Con 600 metros de hermosos portales. Las habitaciones tienen ventilación directa, teléfono, baño privado, con agua fría y caliente. Precios moderados. incluyendo tres excelentes comidas. El servicio en mesas separadas, para cada familia.

80 CASAS DE HUESPEDES

ALTOS DEL CAFE «LA ISLA», GALIANO y San Rafael, alquilo espléndida habitación, vista a la calle, estricta moralidad y exquisita comida.

CASA DE HUESPEDES «LA ISLA», Monte 53, por Factoría. Exclusivamente para personas de boralidad. Habitaciones con balcón a la calle. Edificio moderno. Espléndidos baños, precios reducidos.

SE ALQUILAN DOS HABITACIONES, con comida, una con vista a la calle, 3 ventanas; otra, muy grande y fresca, interior. También hay dos pequeñas. Habitaciones: $25.00 y $30.00, por persona. «El Castillito», calle 17 número 56, entre I. y J.

Lea ¡ALERTA! al mediodía. Un periódico al alcance de todas las mentes y todos los bolsillos

ALQUILERES

80 CASAS DE HUESPEDES

CASA DE HUESPEDES, REINA 20. Se alquilan departamentos y habitaciones, con todos los servicios, agua caliente. Comida inmejorable. Teléfono: M-6287. Dueña en el segundo piso.

CASA DE HUESPEDES, EN PRADO 88 y en Obispo 127, se alquilan amplias y ventiladas habitaciones, con todo servicio. Hay teléfono, en ambas casas.

«CASA RITA», NUEVA CASA DE huéspedes. Haga una visita y comprobará las habitaciones frescas, cómodas y económicas. Elevador, teléfono. O-Reilly 52, entrada por Habana.

CASA DE HUESPEDES: MAGNIFICAS habitaciones, para 3 o 4 personas. Aguila 113, esquina a San Rafael, entrada por la fotografía.

IDEAL PARA MATRIMONIOS:

Prado 99, frente al Capitolio. Habitaciones modernas y ventiladas, closet y baño privado completo. Agua caliente y fría, a todas horas. Excelente comida. Gran confort y limpieza. Estricta moralidad.

81 CASAS DE COMIDAS

SIRVO COMIDA A DOMICILIO, VARIACIÓN constante en el menú, cocina criolla y española, absoluta limpieza. M-1688.

CASA PARTICULAR, SIRVE COMIDA a domicilio, 4 platos abundantes, sazón, limpieza y hora fija. Pollo, pescado, carnero y puerco a la semana. Una persona: $0.40; dos $0.60; tres: $0.80; y cuatro: $1.00: U-2641.

CASA PARTICULAR REPARTE COMIDA variada reducido número de familias. Suministros primera. Aceite Sensat. Manteca chicharrón. Domingos arroz con pollo y postre. Precio: 1 persona 40 cts., dos 60 cts. Teléfono: A-7146.

SERVIMOS CANTINAS A DOMICILIO. Una persona: $0.40, dos personas: $0.60. Hablen con el cocinero. Admitimos abonados al comedor 12 pesos. Reina y Angeles bar «El Polo».

PRADO 111 ENTRE TENIENTE REY y Dragones. Cantinas especiales para personas que estén bajo plan médico o que no les guste la comida rutinaria de cantina. Sazón esmeradísima y económica. A domicilio. Se admiten abonados al comedor. Teléfono A-7905.

PRADO 111 ENTRE TENIENTE REY y Dragones. Cantinas especiales para personas que estén bajo plan médico o que no les guste la comida rutinaria de cantina. Sazón esmeradísima y económica. A domicilio. Se admiten abonados al comedor. Teléfono A-7905.

ALQUILO LINDA Y MODERNA RESIDENCIA, propia persona de gusto: jardín, portal, sala, saleta, cuatro amplias habitaciones, suntuoso baño completo, hal, comedor, cocina, patio, garage, cuarto y servicio de criados. Lo más alto y sano de la Víbora, reparto Bella Vista, Paco número 15, segunda cuadra Calzada donde pasan todas las guaguas de la Víbora. Verla, de 2 a 5. Agua abundante.

82 APARTAMENTOS

CALLE K. NUMERO 200, ENTRE 21 y 23, Vedado. Hermosos apartamentos. Pueden verse a todas horas. The Trust Company of Cuba, Obispo 53: M-6917.

VIBORA. FAMILIA RESPETABLE, alquila un apartamento con entrada independiente a hombres solos o matrimonio sin niños. Luis Estévez 12 entre Párraga y Felipe Poey. Se exijen referencias.

APARTAMENTOS FRESCOS Y CON todo confort. Edificio moderno de ocho pisos y sótano para garage. Lens 6 esquina a 11. Vedado.

SE ALQUILA APARTAMENTO DE dos habitaciones con baño y con vista a calle en planta baja de edificio selecto. Propio para persona sola u oficina. Empedrado 49.

SE ALQUILA UN PRECIOSO APARTAMENTO independiente en casa honorable, hombres solos o matrimonio sin niños. Agua fría y caliente. Cristo 23, altos.

SE ALQUILAN APARTAMENTOS MODERNOS. En San Miguel 96 a una cuadra de Galiano. Informan en la tintorería.

APARTAMENTOS AMUEBLADOS,

oportunidad: Se alquila desde mayo a septiembre, magnífico apartamento, 235 W. 76th. Street, New York, 6 habitaciones, 2 baños 125 pesos mensuales. Diríjase a Jacobs 317, W. 83rd. St., New York City.

SE ALQUILA UN APARTAMENTO compuesto de 2 habitaciones muy frescas, propio para hombres solos o profesionales. Se exigen referencias. Zulueta 38, primer piso, izquierda, entre Monte y Dragones.

83 DEPARTAMENTOS

SE ALQUILA UN PRECIOSO DEPARTAMENTO recién pintado, dos piezas, con baño y cocina. Obrapía 14 esquina a Mercaderes, 1er. piso. Informes en la misma. Telf. I-3023.

PEÑA POBRE 20 ALQUILO DEPARTAMENTO de 2 habitaciones y cocina, tiene puerta y ventana a la calle.

SE ALQUILA PARA OFICINA O Consultorio en casa de moralidad, único inquilino. Sala amplia con balcón con o sin muebles precio: $12.00 Luz No. 86, altos.

ALQUILO, A FAMILIA SIN NIÑOS, departamentos de dos, tres y cuatro habitaciones, con servicio privado y sin servicios. También habitaciones a hombres solos, en las casas siguientes: Empedrado 15, Habana 55, Monte 2-A., Bernaza 30 y Habana 55. Todas casas de orden y de buen aspecto.

CUBA 91 ESQUINA LUZ, ALQUILO departamento con servicio independiente propio para un matrimonio solo o personas mayores. Informes: Telf. M-2593.

ALQUILO DEPARTAMENTO DE DOS habitaciones, balcón a dos calles, Corrales 53, altos, esquina a Factoría una cuadra del Parque La Fraternidad. Informes en el mismo y teléfono M-7191.

ALQUILO DEPARTAMENTO VISTA a la calle, independiente, de 2 habitaciones, una grande y otra chica. Casa particular, moderna, matrimonio sin niños. Exijo referencias. Concordia 49, altos, entrada por Manrique.

ALQUILERES

83 DEPARTAMENTOS

SE ALQUILAN, EN COMPOSTELA número 75, entre Teniente Rey y Amargura, espaciosos y frescos departamentos y habitaciones, acabados de pintar. Llaves en la misma. Informes: Francisco Torres, edificio «Bacardí», apartamento número 421. Telf. A-7830.

84 HABITACIONES

SOLICITO UN SOCIO SERIO PARA compartir una habitación con comida en casa de familia respetable. 16 pesos. Animas 92, altos, cerca Galiano. A-9855.

HABITACIONES, CON BAÑO Y LUZ constante, en edificio moderno, Monte 485, cerca de la Esquina de Tejas, en 10 pesos mensuales. Informan en la botica del propio edificio: M-4128.

CASA DE FAMILIA, OBRAPIA 49, primer piso. Alquílase habitación fresca, clara, baño intercalado, agua caliente, teléfono, a hombre solo o matrimonio sin niños, con referencias.

SE ALQUILA HABITACION, CON vista a la calle, para hombres solos, con baño al lado, en casa moderna. Malecón 49, esquina a Concordia.

MURALLA 55, ALTOS, ENTRE HABANA y Compostela. Alquilo espléndida habitación, con lavabo, balcón a la calle, terraza, luz y teléfono; otra, chica, propia para hombre solos o señora. Casa tranquila, de moralidad.

HABITACION AMPLIA Y FRESCA, alquilo en O-Reilly 96, restaurant Ordóñez, propia matrimonio solo. Cocinamos sólo con aceite. Moralidad absoluta. Precios sin competencia, media cuadra Parque Central.

EN CASA DE FAMILIA DECENTE, se alquila a caballero solo o matrimonio, una lujosa habitación amueblada, anexa al baño. Véala, Aguacate 17, segundo piso.

PARA MATRIMONIO O SEÑORA SE alquila en casa de familia de absoluta moralidad una preciosa y ventilada habitación con vista a la calle. Es casa moderna, magnífico baño. Se da comida. Sra. Gloria Hernández. Jovellar 39, altos, a una cuadra de la Universidad.

AMPLIAS HABITACIONES TERMINADAS de pintar en la moderna casa de Villegas 58 y también una espléndida nave propia para un comercio, céntrico lugar.

CASA FAMILIA SAN LAZARO 125, primer piso, entre Galiano y San Nicolás, alquila con o sin muebles, y toda asistencia, fresca habitación. Agua caliente, teléfono, derecho recibidor.

AVENIDA DE LAS MISIONES: Monserrate 7, altos. Espléndidas habitaciones de frente e interiores, lavabos, luz y teléfono, amuebladas o no, en precio módico. Es casa de estricta moralidad, sin niños, con comida.

CARLOS 3o. No. 2 ESQUINA A BELASCOAIN alquilan pequeñas habitaciones a persona sola con luz, teléfono, lavabo, agua caliente y comida si se sea.

SE ALQUILAN DOS ESPLENDIDAS habitaciones, juntas o separadas, con balcón a la calle y una interior. Neptuno 45, primer piso, entre Aguila y Amistad. Informan en el segundo piso.

SE ALQUILAN HABITACIONES, vista a la calle, teléfono, agua corriente, Aguila 107.

ALQUILO EN CASA DE FAMILIA, una habitación con balcón a la calle. Sin muebles (con comidas). Reina No. 112 primer piso esquina a Gervasio.

SE ALQUILA UNA HABITACION, con una hermosa cocina; otra, para guardar muebles, a personas de estricta moralidad. Calle Once número 137, entre K. y L., Vedado.

ALQUILO UNA HABITACION, CON lavabo y luz, en casa particular, bajos, pero fresca e higiénica, buena presencia. Unicamente a personas decentes y honorables. Neptuno 208, entre Oquendo y Soledad.

EN REINA 23, SE ALQUILAN HERMOSAS habitaciones, con baños, agua caliente y fría, en casa de moralidad.

SE ALQUILA UNA HABITACION, en casa particular, a hombres solos o matrimonio sin niños, con o sin comida. Picota 10, entre Luz y Acosta.

NEPTUNO 142, ALTOS, ENTRE Lealtad y Escobar, casa particular. Alquílase fresca y clara habitación, con o sin muebles y toda asistencia, a matrimonio o señoras solas, de moralidad.

SE ALQUILA UNA HABITACION, para señora, señorita o matrimonio sin hijos. Se piden referencias. Lealtad 90, segundo piso, entre San Rafael y San Miguel.

HUESPEDES: HABITACIONES Y apartamentos con o sin muebles, desde 10 pesos. Comida, si la desean. Prado 93, altos Partagás, esquina Neptuno, frente Parque Central.

SE ALQUILAN 2 HABITACIONES para persona sola de extricta moralidad en 6o. piso Empedrado 49. Luz y elevador. Informa Conserje.

SE ALQUILAN HABITACIONES fresquísimas exteriores con o sin muebles, hombres solos o matrimonios sin hijos. Pido referencias. Aguila 97, tercer piso.

EN MONTE 22, 2o. PISO SE ALQUILA en casa de familia, omplia habitación a matrimonio sin niños o hombres solos, con baño anexo y agua fría y caliente.

FAMILIA DECENTE, ALQUILA BONITA habitación, con lavabo de agua corriente y baño anexo, a matrimonio sin niños o dos personas mayores, con toda asistencia. Industria 113, altos.

CUBA 86, ENTRE TENIENTE REY y Amargura. Edificio moderno, fresco, tranquilo. Habitaciones con lavabos, luz, teléfono, baño caliente, desde $9.00. Dos meses. Personas mayores: A-8309.

SE ALQUILA UNA HABITACION fresca con vista a la calle. Casa particular. Obispo 84.

BONITA HABITACION, LAVAMANO teléfono, servidas las comidas a la habitación. Exclusivamente personas honorables sin niños. Industria 138, frente al teatro Campoamor.

GRAN RESIDENCIA, PRADO 104. Habitación grande, para tres o cuatro. En la misma, en la azotea, muy independiente, para caballeros, a precios reducidos. Se admiten abonados al comedor. Referencias.

MONSERRATE 93, ALTOS, ENTRE Lamparilla y Obrapía. Se alquilan habitaciones con muebles y lavabo agua, a precio de situación. Otros informes en la misma.

ALQUILERES

84 HABITACIONES

DOS AMPLIAS FRESCAS HABITACIONES vista calle baño privado, alquílanse matrimonios toda asistencia. Buena comida, seriedad, comodidad. Comunicación todas partes. Línea 28, esquina J. Vedado. Teléfono F-6328.

OBISPO 82 Y 97. ¿DESEA VIVIR EN habitaciones grandes y frescas? Vea éstas. Todas con vista calle, agua corriente, con toda asistencia. Buena comida, con o sin muebles. Véalas y se convencerá. Precios de situación: M-8046.

EDIFICIO "CUBA", SEIS PISOS,

Empedrado número 42. Se alquilan amplias y ventiladas habitaciones, muy baratas. Elevador, lavabo, luz toda la noche. Orden y moralidad. Telf. M-5113.

HABANA 68. ALQUILO ESPLENDIDAS habitaciones, una de ellas con muebles, casa de moralidad, agua abundante.

85 NAVES Y LOCALES

SE ALQUILA UN LOCAL AMPLIO en Virtudes 42 esquina a Aguila. Ultimo precio: $30.00. Informan: F-3630 llayes en la misma casa.

SE ALQUILA LOCAL PARA CARNICERÍA, lechería, puesto fruta al lado mejor bodega de Santos Suárez. Véalo, calle Goicuría esquina Luis Estévez. Informa Accesoria al lado.

GRAN LOCAL, NAVE DE MAMPOSTERÍA, de 1000 metros, situada en punto comercial. Cedo contrato de 7 años, pagando $50.00 mensuales de alquiler. Informes: Salud 26, mueblería.

SE ALQUILA EL LOCAL DE LA antigua fonda de Santa Clara e Inquisidor, muy barato. Todo preparado para abrir.

PEÑON 8, CERRO, UNA CUADRA de la Calzada, propio para industria o depósito. Informes Aguila 213.

ALQUILO: AMISTAD 102 ENTRE San José y Barcelona, local propio para almacén de tabaco. Informan: primer piso derecha misma casa.

NAVE INDEPENDIENTE, DE 10 METROS de frente, por 60 de fondo. Se alquila en la Calzada de Puentes Grandes número 35, frente al tejar de Mato propia para depósito o industria. Telf. I-6095.

ALQUILO UN BUEN LOCAL, DE mucho tránsito, propio para negocio pequeño, en $15.00 .Ayestarán 9 y medio, esquina Desagüe. Informes en el mismo, bodega.

ALQUILO O VENDO ESQUINA COMERCIAL dedicada bar, enseres y cerrada no poderse atender y admito socio. Negocio en marcha si no es persona seria que no se presente. Misión 35, altos, J. V.

HOTEL "SEVILLA BILTMORE"

Se alquilan varios departamentos, para establecimientos comerciales, en la arcada del hotel «Sevilla Biltmore». Se admiten proposiciones.

MODERNO LOCAL ALQUILO EN Neptuno 164-166, entre Escobar y Gervasio. Vidrieras al frente, 380 metros superficie. Llaves e informes Empedrado 49. M-3031.

CAMPANARIO NUM. 35

Esquina a Virtudes. Terminadas las reparaciones, se oyen proposiciones, para establecimiento y viviendas, en las cuatro accesorias, por Virtudes. Llaves e informes: San Pedro 6, Arturo A. Vázquez: A-9619.

NAVE ESPACIOSA, AGUIAR 112, ENTRE Amargura y Teniente Rey. Informan Carlos III número 73, esquina a calle Almendares. Telf. U-3923.

HERMOSO, MAGNIFICO LOCAL Quinta Avenida esquina 28. Reparto Miramar, próximo desocuparse, propio para exhibición automóviles, muebles, víveres guaguas, etc. Puede verse. Informes: M-7245.

PROXIMO A DESOCUPAESE LA mejor casa para comercio industria o depósito toda de hierro y concreto. Jesús del Monte No. 79, teléfono F-5432.

GALIANO

Y SAN LAZARO
El mejor local de La Habana.

APROVECHE

Unica Oportunidad de Alquilarlo
VEALO Y OFREZCA
CONTRATOS POR AÑOS
Informes: Genios y Morro
Telf. M-6747

REPARO KOHLY, CALLE 27 ENTRE 26 y 28 Profesora de francés, recomendada por familias conocidas da clases en su casa y a domicilio. Telf. F-5618.

87 HABANA

MODERNOS BAJOS. $18.00

Alquilo con sala, comedor, 3 cuartos, baño moderno etc., calle de Justicia 26 esquina Arango una cuadra guaguas calle Fábrica y tranvías Calzada Concha. Informan bodega.

SAN RAFAEL 271 ALTOS, SALA RECIBIDOR, cuatro habitaciones, servicios completos, $32.00 Telf. F-5142.

SE ALQUILA EL PRIMER PISO DE la calle Amargura 73, con todas comodidades. Informan: Amargura número 84.

ALQUILO GERVASIO 26, BAJOS,

sala, recibidor, tres habitadiones, baño completo intercalado, comedor, cocina, cuarto y servicio criados. F-4262.

EN $25.00, SE EALQUILA LA FRESCA y ventilada casa, calle Agustín Alvarez número 9, entre Marqués González y Oquendo, a 2 cuadras de Belascoaín. Acabada de pintar: agua abundante, alumbrado toda la noche: sala, comedor corrido, 3 habitaciones, cocina, patio y servicios. Llaves en el número 10. Informes: edificio «Bacardí», apartamento 421, Francisco Torres. Telf. A-7830.

SE ALQUILA SALA, SALETA, Y cuarto, para consulta o academia, no hay niños. Crespo 22, altos, entre San Lázaro y Refugio.

ALQUILERES

87 HABANA

SE ALQUILAN: JOVELLAR NÚMERO 51, entre Espada y Hospital, apartamentos de sala, dos habitaciones, baño y cocina. Llaves en los mismos. Informes. U-5858.

SE ALQUILA: OQUENDO 24, ENTRE San José y San Rafael, apartamento de dos habitaciones, baño, cocina, con luz, desde 12 pesos. U-2208.

SE ALQUILA, EN PRADO 21, BAJOS, entre Refugio y Genios, espléndida casa: sala, comedor, saleta, baños, 6 cuartos, etc. Informan, en los altos de la misma.

$23.00: TENERIFE 6, BAJOS MODERNOS, entre Antón Recio y San Nicolás: sala, comedor, 2 cuartos grandes y uno chico. Llave en la misma. Telf. I-6157.

SE ALQUILAN: JOVELLAR NUMERO 27, entre Aramburo y Hospital, apartamentos de sala, comedor, dos cuartos, baño y cocina. Llave en los mismos. Informes: U-5858.

SE ALQUILAN: MAZON NUMERO 37, entre Valle y Zapata, casas de sala, comedor, tres cuartos, baño, cocina y servicio de criados. Llave en las mismas. Informes: U-5858.

SE ALQUILAN: VAPOR NUMERO 43, entre Espada y Hospital, casas de dos cuartos, baño y cocina, con luz, desde $10.00. Informes: U-5858.

SE ALQUILA UN PISO EN SAN RAFAEL 152 esquina a M. González. Informes al teléfono FO-2558. Para verlo de 1 a 6 p.m.

MALECON 14, 2o. PISO, UNA CUADRA del Prado, fresca y ventilada casa con terraza, sala, comedor, tres cuartos, cocina, baño. Llaves en los bajos. Informan Llinás 54 esquina Marqués González. U-4489. Precio de situación.

CASA MODERNA DE 2 CUARTOS, SALA, saleta y comedor, baño y cocina. Se alquila en Corrales No. 21. Llave en el 2o piso. Informan U-68...

MONTE 298, A UNA CUADRA MERCADO, primer piso, sala, saleta, cinco habitaciones, baño moderno, terraza interior, agua impulsada, abierto de 2 a 5.

SE ALQUILAN

HABANA

CAMPANARIO 152 Y 154

Entre Reina y Salud, departamentos de 2 habitaciones, baño completo y cocina; y sala, comedor, 2 habitaciones, baño completo y cocina. $20.00 y $30.00.

JOVELLAR 35-B.

Entre Hospital y Aramburo, segundo piso: sala, comedor, 3 cuartos, baño intercalado, cocina y cuarto y servicio de criados: $34.00.

MALECON 341

Entre Belascoaín y Gervasio, segundo piso: sala, saleta, 3 cuartos, comedor, baño, cocina, cuarto y servicio de criados: $45.00.

PRINCIPE 35

Esquina a Espada, primer piso: sala, 2 cuartos, comedor, baño intercalado, cocina y servicio de criados: $25.00.

SAN RAFAEL 305

Entre Mazón y Ronda de la Universidad, planta baja: jardín, portal, sala, saleta, 5 cuartos, comedor, pantry, baño intercalado, cocina, cuarto y servicio de criados: $90.00.

VIRTUDES 144-A.

Entre Belascoaín y Gervasio, altos, acabados de pintar: sala, saleta, 5 cuartos, comedor, pantry, 2 baños, cocina y cuarto de criados: $85.00.

VEDADO

CALLE 25 NUM. 264

Entre D. y E., altos: terraza, sala, saleta, 5 cuartos, comedor, pantry, baño intercalado, cocina, servicio de criados y garage: $60.00.

CALLE 4 NUM. 180

Entre 19 y 21, altos: sala, 4 cuartos, comedor, baño intercalado cocina y cuarto y servicio de criados: $50.00.

JESUS DEL MONTE

DIEZ DE OCTUBRE 58 Y 60

Entre Omoa y Alejandro Ramírez, primera y segunda planta: sala, tres cuartos, comedor, cocina, baño intercalado y servicio de criados. Primer piso: $40.00. Segundo piso: $35.00.

LUYANO

CUETO 181

Entre la Calzada y Herrera: portal, sala, comedor, 2 cuartos, baño, cocina y patio: $20.00.

Informan en The National City Bank of New York Departamento de Administración de Bienes Teléfonos A-9897 y M-9871

ALQUILO TENERIFE 71, PRIMER piso, sala, saleta, cinco habitaciones baño intercalado, comedor fondo cocina, cuarto y servicio criados. Monte 170. Tel. M-3216.

ASOCIACION COOPERATIVA DE PROPIETARIOS

PEQUEÑS PROPIETARIOS: No estéis desunidos ante los problemas presentes. Esta Asociación ayudará a resolvérselos. Cuota insignificante, que reembolsa facilitándoles impresos, recibos, carteles, contratos, llaves, y con descuentos otros artículos. Consultora atendida por experimentados profesionales. Informes, gestiones, referentes decreto 750. Gestiones en otros Centros. Inscribiéndose ahora pagará cuota mínima: 35 centavos. Infórmese: Oficina inscripción, **Asociación Cooperativa de propietarios.** Progreso esquina Compostela, frente City Bank, teléfono A-9472.

FOLLETIN 43

DOÑA SOL

RAFAEL PEREZ Y PEREZ
De venta en la «Casa Wilson». Obispo 52. Tel. M-3850.

—No, queridos amigos míos...—declaraba el joven lord;—no hemos sido llamados por el Gobierno para ser encargados de una misión difícil, ni por una cartita perfumada, ¡qué más quisiéramos nosotros!, de alguna linda mujer, ni por un radiograma de la duquesa de Stevart, mi ilustre tía... ¡nada de eso! Hemos venido obedeciendo la orden de un impulso interior...

—A ver, a ver, explica eso, Dundley—dijo entre el corro una voz de hombre.

—Sí señoras y señores: estábamos lord Harwing y un servidor descansando en Port Said de las fatigas de una excursión por Egipto, y muy dispuestos a pasar las Navidades en el mar..., quiero decir a bordo del «Volga», cuando el día de Nochebuena por la tarde el duque sintió repentinamente el deseo imperioso de reintegrarse a Inglaterra... Las causas que hayan podido determinar tan rápida mudanza en el ánimo de lord Harwing, las ignoro, pero ahí lo tenéis si deseáis pedirle alguna explicación. Yo sólo sé que el día de Nochebuena, hacia las seis de la tarde, el duque dió la orden al capitán de su yate de poner proa hacia Europa y que hace un instante hemos desembarcado en las áridas costas escocesas teniendo el placer inmenso de saludaros. Es posible que alguna bella lady... de las aquí presentes, ¡no se sofoque Bella, que no he nombrado a nadie!, haya pensado en lord Harwing con cierta intensidad en el preciso momento en que él se sintió tan fuertemente atraído hacia Harwing-Castle, en cuyo caso se simplificaría mucho el asunto porque todo quedaría reducido a una transmisión de pensamiento.

Mary Dundley al oír estas palabras, miró significativamente a Sol y sus miradas se fundieron comprensivas; pero lord Dundley había visto el movimiento de su hermana y seguido la dirección de sus ojos; y así fué como los suyos se detuvieron perplejos y asombrados en la gentil persona de Sol, que en aquel punto enrojeció hasta las orejas sin ayuda y sin necesidad de colorete. Fué tan expresiva su actitud de asombro que todos los ojos del corro fueron curioseantes desde él hasta la deliciosa figura de la señorita Olarriaga, cogida aún del brazo de su tía.

—Por Júpiter!—exclamó desconcertado lord Dundley.—¿Es que doña Sol de Alava se ha salido del marco para cenar con nosotros?

Una carcajada general acogió el asombro del joven, pero sus palabras habían llegado a oídos del duque de Stevart y de Olarriaga, el cual se había vuelto rápidamente hacia la muchacha.

—¿Pero qué tonterías estás diciendo, Den...?

Iba a decir «Denzil», nombre de pila de lord Dundley, pero no pudo acabar la frase. Tal fué su emocionada sorpresa al ver que le miraban los ojos de Soledad, la Soledad que conoció y amó en tierras españolas. Lo primero que brilló en los suyos, triunfante y magnífico, fué un júbilo apasionado e inmenso. Por fortuna, el loco Dundley, con su charla, impidió que la atención general se fijase en él y descubriese el momento emotivo, tan propicio a interpretaciones, pero Bella Lawrence, la enamorada, sí vió el destello inconsciente de pasión y ternura que exhalaron los ojos de lord Harwing al cruzarse con la luminosa mirada de Sol. Bella se mordió los labios, rencorosa. Hubiese arañado a Sol de buena gana.

—Estoy diciendo, Freddy, que no valía la pena haber perdido media hora empaquetando el famoso retrato de tu tatarabuela, ni la arqueta de marras... Bueno, y la arqueta aun, ya que guarda los presentes que has de ofrecer en memoria de tu viaje a todas estas señoras y señoritas. Pero el retrato, ¿a santo de qué, si habías de encontrarte aquí con un carnal reproducción exacta de doña Sol de Alava? Perdone usted mi curiosidad, señorita, pero... ¿es usted una Olarriaga verdad? No puede ser de otra manera: tiene usted todo el tipo definido de los Olarriagas...

Lady Harwing, que entraba en aquel instante, se apresuró a hacer las debidas presentaciones.

—Mi prima, la condesa de Ricla; mi sobrina, la señorita Sol de Olarriaga.

Fredy se preguntó si había visto bien, si no estaba entre las garras de una pesadilla. ¿Sol en Harwing-Castle? ¿Quién había domado a la fierecilla indómita hasta conducirla...? ¿Y era su propia madre, lady Harwing, quien la presentaba con toda naturalidad llamándola «mi sobrina Sol de Olarriaga»? ¿Qué habían descubierto acerca de su nacimiento, y cómo y cuándo...?

Se necesitó todo el hábito del propio dominio, que Fred poseía en tan alto grado, para que sus emociones del momento no le vendieran. Reposadamente, se acercó a saludar a doña Carlota y dió la mano a Sol, cordial y sonriente, pidiéndole noticias de Olarriaga, del administrador, de doña Margarita, de sus colonos y de sus pobres..., los pobres que visitaron juntos. Pero ni aun la perspicacia de la generala pudo advertir un matiz de intimidad, un leve gesto de ternura, la impaciencia del deseo de aproximarse a Sol para departir de sus cosas en un aparte... Nada. Decididamente, Freddy había conseguido olvidar su «capricho» llamado al orden por el sentido común de Sol, o bien estaba tan herido en su orgullo por las calabazas de la muchacha que había conseguido forrarse de frialdad. Sol se preguntaba aturdida cómo podía sonreírla y cómo pudo estrechar su mano con aquella cordialidad familiar tan diferente de las últimas actitudes apasionadas que ella le conoció en Olarriaga durante el otoño luminoso en que se amaron. Si él la hubiese manifestado resentimiento o desvío, todavía ella se lo hubiese explicado; pero aquella actitud sin reservas, toda franqueza y cordialidad, le daba una impresión extraña: la de que jamás existió un tiempo en que él, Freddy Harwing, estuvo locamente enamorado de la pobre doña Sol. Y esto a ella le pareció una puñalada, porque de toda su vida el período en que con más amor se detenía en sus recuerdos, era aquel en que la figura y el nombre de lord Harwing aparecía siempre junto a los suyos.

Mientras respondía a las amables preguntas del duque, llenas de cortesía, un descorazonamiento desbordante la invadía... ¡Bah! ¡Valiente tonta fué en creer que aun duraría el entusiasmo de Fred Por el mundo había olvidado. Y después de todo, ¿no era eso lo que ella deseó?

Cuando el mayordomo anunció la comida, Fred ofreció el brazo a su tía, la generala, y ella aceptó el de Denzil Dundely, que parecía deslumbrado.

—¡Uno más!—pensó Sol.—¡Qué fastidio de hombre!

. . . .

—¿Estás cansada, Sol?—preguntó lady Harwing, acariciando la blanca mano que ha venido a posarse en su brazo, confiada y cariñosa.

—No, tía; no he bailado mucho—responde la muchacha.

—¿Te gusta la fiesta?

—Estoy deslumbrada... ¡Qué maravilla!

Pero su voz vibra hueca al decir estas frases de encomio. La verdad es que ha procurado aturdirse bailando todos aquellos «fox», tangos y «one steps» estrafalarios cuyos tiempos la enredan, pero no lo ha conseguido. Las ardientes galanterías de lord Dundley, inflamable y frívolo, sencilla ternura siempre leal del «Capitán Terrible» y la silenciosa admiración de Jaime Sharton han caído sin producir eco en el hondo vacío de su alma. Hermosa, fría, indiferente a todo, ha sido, con su belleza magnífica y su aire de reina, la figura central del baile donde se ha sentido admirada, envidiada y amada, sin que todo este humo de vanidad haya trastornado su cabeza dolorida de tanto pensar en ese enigma que se llama lord Harwing.

Ahora ha venido a sentarse entre su tía y la generala con el firme propósito de no bailar más en toda la noche. Desde allí, ve la silueta elegante de Freddy moviéndose en este marco en que ella no le conocía. Ahora después de haber atendido a unas señoras mayores con su irreprochable cortesía de gran señor, baila con Bella que desborda de vanidad entre los brazos de él.

—¡Qué guapo chico es tu hijo, María Teresa!—exclama sinceramente la generala.

—¿Verdad que sí?—se regocija la madre.

—Mucho. Es una gran muestra de las dos estirpes que se han fundido en él. Maravilla ver cómo es, sin discusión, un Olarriaga... y a la vez un Harwing. Ayer miraba yo ese retrato suyo pintado por Sargent que hay en el comedor... Es notable; tu hijo es notable.

—¿No le parece a usted que hace muy buena pareja con lady Bella?—pregunta de pronto Sol a lady Harwing.

En la cara de ésta se traduce un gesto de desagrado.

—Sí... Bella es bonita, pero no es la mujer que requiere el tipo físico y moral de Freddy. ¿No la ves qué pequeñita es al lado suyo? Da la impresión de algo esmirriada y encienque, y, con todo, es una muchacha normal, bien desarrollada y bien constituída... Pero él es tan alto, tan arrogante... Fíjate; ahora pasan bailando.

—Parece una muñeca—sonríe Sol.

—Le llega al pecho.

Y piensa a la vez que lady Harwing no parece muy seducida por su parienta. ¿No dice la gente que es ella quien arregla el casorio? Vaya usted a saber... Todos los muchachos conocidos han bailado con Sol menos Freddy. ¿Es olvido o procedimiento calculado? De una forma o de otra, la muchacha se siente humillada y dolorida. Ha terminado el vals. Bella, del brazo del duque, ríe ahora como una loca y él, aunque le sigue la broma, tiene un fruncimiento de cejas que denota mal humor. Sol se entretiene en mirar los trajes, a cual más bonito, en contar las rosas grana de las guirnaldas de la alfombra, en escuchar el comienzo lento y apasionada de un nuevo vals

M.E.C.D. 2016

ALQUILERES

HABANA

...LQUILAN LOS ALTOS DE NEP ...No. 16. Informan en los bajos de préstamos «La Equidad».

...UNO Y AGUILA, 3er. PISO MO...no, fresquísimo, vista a dos ca... acabado pintar: sala, comedor, 3 ...ciones, lujoso baño, centro tien... teatros. Llaves «Bar Trio». In...: café Vista Alegre, depar... 1.

...UILO INFANTA 103 ALTOS, ...e San José y Valle, cuatro cuar... sala, recibidor, terraza, lujoso ... cocina, comedor, cuarto y ser... criados. Informan F-5620.

...RIQUE 2, ELEGANTE Y ...sco piso principal: sala, recibi... 3 cuartos, lujoso baño, galería, ...dor, cuarto y servicio de cria... Informes, bajos.

...TORO 3, MEDIA CUADRA DE ...dos III. Se alquilan bajos, con comedor, dos cuartos, baño in...lado y cocina. Abundante agua.

...UILO, ENSANCHE DE LA HA...na, Pozos Dulces 43, casa gran... sala, saleta, 7 habitaciones baño, ...dor, servicio de criados garage ...o grande. La llave en la bodega ...frente.

...LQUILAN LOS ALTOS DE SAN ...aro 183, tres habitaciones baño ...rno y demás servicios. Informes: ...a esquina a Perseverancia.

...TUNO NUMERO 234, EL MEJOR ...uado de la Ciudad, piso comple...nte amueblado, 3 cuartos, baño ...calado, sala, comedor, cocina ...o de criados, frigidaire y radio, ... Florida: A-1131.

...ALQUILAN LOS MODERNOS ...os, de Basarrate 13, entre San ...y Valle: sala, recibidor, tres ha...iones, baño intercalado comedor ...vicio. Puede verse, desde el día ...ero. Informan, en los bajos.

...UILO LOS ALTOS, DE SAN JO... 93, compuestos de sala, saleta, ...cuartos, comedor, servicio de cria... Informes: Arias, Trocadero 35, ...a 4 p. m.

...UILO EL TERCER PISO, DE ...erced 10, compuesto de sala, un ...to y cocina. Informes: Arias, ...dero 35.

...LECON 62, SAN LAZARO 200, SAN ...acio 48, frescos y cómodos apar...ntos y habitaciones independien... Precios razonables. Informes: sus ...ectivos encargados.

...MAS ENTRE ARAMBURO Y ...ledad. Alquilo modernos altos. Sa... comedor tres habitaciones, baño ...cina. Llaves encargado. Informes ...edrado 49.

...ALQUILA LA CASA AGUIAR 36, ...formes y llave Aguiar 38, 70 pe...

...ALQUILA: HABANA 155 ENTRE ...z y Acosta moderna, fresca y es...osa casa propia para dos familias, ...puesta de sala, saleta, cuatro ...tos bajos, tres altos con terraza ...rente y fondo, patio, tres baños, ...osa cocina y abundante agua. ...io reducido. Informan: teléfono ...70.

...PTUNO Y AGUILA, 3er. PISO MO...rno, fresquísimo, vista a dos ca... acabado pintar: sala, comedor, 3 ...itaciones, lujoso bañ., centro tien... teatros. Llaves «Bar Trío». In...s: Café «Vista Alegre». Depar...ento 1.

...$23 SE ALQUILA CADIZ 28, AL...s, sala, saleta, 2 cuartos, baño, ...vía en la esquina. Teléfonos: ...507 y M-6623.

...ALQUILAN LOS ALTOS DE CON...pción de la Valla 28, esquina a ...ltad; sala comedor, recibidor, 3 ...des cuartos, baño intercalado. In...an en la misma, de 8 a 11 y de ...26. Telf. I-6183.

...ALQUILA 2o. PISO COMPUESTO ...e sala, comedor, tres habitaciones, ...o intercalado, cocina de gas, ser...os de criados. Angeles esquina a ...rella. Ruisánchez, M-2024.

...ALQUILA AVENIDA MENOCAL ...3 esquina Benjumeda, una casa ..., sala, comedor, cuatro cuartos, ...o intercalado, cuarto servicio de ...dos. Informan teléfono I-5021.

...QUILO, MALECON 73, BAJOS, SA..., comedor, dos habitaciones, baño ...pleto, cocina cuarto de criados y ...o. Monte 170. Telf. M-3216.

...QUILO PISO BAJO DE TENERI...e 87 entre Rastro y Belascoaín, ...mpuesto de sala, 2 cuartos, come..., baño completo, llave allí mismo ...formes. Teléfonos F-3414 y A-6612

...QUILO FRANCO 6, ALTOS EN...e Carlos III y Estrella, próxima a ...ocuparse, sala, saleta, comedor, ...tro habitaciones, baño intercala... Informan: Campanario No. 224, ...1420.

ECONOMICAS

Casas de sala saleta, comedor, 2 4 y 5 habitaciones, baño intercala... cocina, cuarto y servicio de cria... en los mejores lugares de la Ciu...d.

HABANA

...rina 16-C.	$ 25.00
...cha 8½, Cerro	5.00
...irana 50, bajos	29.00
...a 29, bajos	33.00
... Ramírez núm. 4.	15.00
...s del Monte núm. 344 .	11.00
...rez 116-A., altos	29.00
... Nicolás núm. 173, altos .	30.00

Magníficas habitaciones, con baño:.

...istad 68, esq. a San Miguel	15.00
...rina núm. 2, edificio Ca-...reño	10.00
...n Ignacio núm. 25	10.00

...FICINA, GENIOS ESQ. A MORRO TELEFONO: M.6747

88 VEDADO

...CALLE 21 NUMERO 45, ALTOS, EN...tre J e I., sala, 3 cuartos, ba...o intercalado, comedor y cocina. ...Puede verse a todas horas. The Trust ...ompany of Cuba, Obispo 53: M-6917.

...VEDADO: B. NUMERO 2, ENTRE Tercera y Quinta. Alquilo frescos ...espaciosos bajos.

...VEDADO: L. ESQUINA A 19, SE...gundo piso. (Hay primero). Lujo...os altos muy frescos, sin verano, be...a vista: tres terrazas, recibidor, sa...a, 5 habitaciones, dos baños, come...dor, cuarto criados, garage dos má...quinas y servicio de criados. Infor...man en los bajos.

...VEDADO: B NUMERO 2, ENTRE Tercera y Quinta. Alquilo frescos y ...espaciosos bajos.

...VEDADO. CALLE 28 No. 15, ENTRE ...17 y 19 se alquila casa terraza, sa...la, 4 cuartos baño completo, comedor ...al fondo, cocina moderna, $28. F-2736

...SOLICITO HOMBRE JOVEN, QUE ...conozca contabilidad, para hacerse ...cargo del Departamento de Bienes de ...un Bufete. Contestación escrita con ...edad, conocimientos y referencias, al ...Hotel Alamac, Galiano 66, Sr. José ...González.

ALQUILERES

88 VEDADO

$40 BAJOS 19 No. 111 ENTRE L Y M, jardín, portal, sala, comedor, 3 cuartos, otro criados, cocina gas y carbón etc. Enséñase 10 a 6 Dueño F-5471.

VEDADO: SE ALQUILAN LOS ALTOS de 19 número 397, entre Dos y Cuatro. Tienen living room, cinco cuartos, dos baños, comedor, etc. Son fresquísimos y con mucha agua. Informan: Telf. F-4884.

25 PESOS, 25 NUMERO 233, ENTRE G. y F., portal, sala, 2 cuartos y patio. Llaves en la bodega: M-6204. J. Posse.

SE ALQUILA: $35.00

Los modernos altos de la calle Doce número 25, Vedado. Compuestos de sala, saleta, 4 cuartos, baño moderno. Llaves, encargado. Informes: Compostela 94.

SE ALQUILA LA CASA DE 4 CUARTOS sita en la calle Once entre B y C, Vedado, altos. Alquiler: 60 pesos. Informes: F-2702 y en la misma.

REGIA RESIDENCIA RODEADA

de jardines, Paseo 18 esquina 11, Vedado, 2 plantas portal, sala, saleta, comedor, 7 habitaciones, 2 baños, pantry cocina, dependencia servidumbre, garage 2 máquinas, $160.00. Informes: Paseo 20, de 9 a 12 y de 2 a 5. F-3354.

VEDADO: SEIS ESQUINA A 23, MOderno piso alto; sala, tres cuartos, comedor, baño completo y servicio de criado. Llaves, de 10 a 12 m., y de 3 a 5 p. m. Informes: A-6420.

ONCE 125, ESQUINA A L, VEDADO, altos modernos, sala, comedor, terraza tres cuartos, closets, baño intercalado, cocina, cuarto y servicios criados y garage. Llaves L, No. 106. Informes: F-2124.

89 CERRO Y PALATINO

SE ALQUILA PISO ALTO LOMBILLO 2 a 20 metros Calzada Cerro con 5 habitaciones y demás piezas. Informan los bajos.

SE ALQUILA CASA MODERNA ALTOS, sala, saleta, dos habitaciones, cocina, baño intercalado. Esperanza y Palatino (Cerro).

EN SAN JOAQUIN 2, CERCA DE TEJAS, alquilo altos, sala, recibidor, 3 cuartos, comedor, baño completo y terraza. Precio módico. Informan en los bajos.

$27.00 MODERNOS ALTOS, 4 HAbitaciones, sala, comedor, baño completo intercalado. Muy frescos, agua abundante. Entre los líneas de tranvía. Vigía y Fernandina.

90 MARIANAO Y SUS REPARTOS

ALQUILO COMODA CASA PORTAL, sala, comedor, 3 cuartos, garage, moderna Avenida Tercera 64 entre 9 y 10. Tmpliación Almendares, $27.00, indispensable referencias. Apúrese verla.

AVENIDA PRIMERA, ESQUINA A Cuarta, Buenavista, Marianao: sala, habitación, cocina y servicios. Puede verse a todas horas. The Trust Company of Cuba, Obispo 53: M-6917.

CHALET DE DOS PLANTAS. SE ALquila. Avenida 7a esquina a calle 8. Ampliación Almendares. Informan en frente.

SE ALQUILA CASA COMPUESTA de sala, comedor, cuatro habitaciones, dos baños, garage, 2 cuartos de criados y amplio patio, con frutales, calle A entre 14 y 16. Almendares, Marianao. Informan en la misma.

GENERAL LEE, ENTRE REINA Y Concepción, chalet madera: portal, sala, comedor, 3 cuartos, baños y cocina. Informes y llaves, en General Lee número 3, encargado.

REPARTO ALMENDARES: ALQUIlo casa, calle 16, entre E. y F., portal, sala, 2 habitaciones, baño intercalado, comedor, cocina y patio, dos cuartos y servicio de criados. Informan en la misma.

SE ALQUILA, BUEN RETIRO, CASA frente a la Avenida Columbia, esquina línea tranvías y la Calzada, cerca del Hipódromo, compuesta de portal, sala, saleta hall, dos habitaciones, piso bajo y una en el alto, baño, comedor, cocina y garage. Informes: FO-2827.

SE ALQUILA PARA EL VERANO, una espléndida casa amueblada en la Ave. de Columbia, Marianao. Informes FO-7359.

SE ALQUILA, REPARTO LA SIERRA, calle Cinco, entre Seis y Ocho: jardín, portal, sala, 3 habitaciones, comedor, hall, baño intercalado, garage, servicios completos: 40 pesos. Dos meses fondo.

ALQUILO, SAN JACINTO NUMERO 15, entre Reina y Panorama, Buen Retiro, Marianao, fresco y cómodo chalet, dos pisos. Tres dormitorios con baño, sala, comedor, despensa y cocina. Garage. Cerca tranvías y ómnibus. Alquiler razonable. Llaves en la misma. Informan: A-7479.

ALQUILO PASE UN VERANO FRESco y tranquilo lo mejor Country Club. Casa amueblada, 3 cuartos dormitorios, 2 baños, doble garage, radio, nevera eléctrica, etc. Todo moderno, limpio y cómodo. Avenida del Río Oeste. Informes: Sr. Jané, O-Reilly 44, M-1090.

BUENAVISTA: AVENIDA PRIMERA y calle Cuatro, portal, sala, una habitación, cocina y servicios. The Trust Company of Cuba, Obispo 53, M-6917: $10.00.

SE ALQUILA BONITO Y FRESCO chalet con cuatro habitaciones, garage y cuarto para choffer, por 45 pesos en La Sierra, calle B casi esquina a 8, al lado de la Bodega.

91 J. DEL MONTE Y LA VIBORA

CASITA 2 CUARTOS A $11.00

Alquilo. Modernas e independientes a 10 minutos del Parque Central, otras mayores a $15.00. Calle Justicia esquina Arango a una cuadra tranvías y guaguas Calzada Concha. Informan bodega.

SAN LUIS 2, CASI ESQUINA PAMplona, inmediato Calzada de Luyanó. Se alquila casa con sala, saleta, una habitación baja, dos altas, llave al lado. Teléfono F-2005.

VIBORA

Se alquilan los altos de Milagros esquina a Párraga, compuestos de sala, recibidor, cinco habitaciones, comedor, hall, baño completo, cocina y servicios de criados. La llave en los bajos. Informa: Manuel Rodríguez, «La Dichosa», Obispo y Compostela». Teléfono M-1804.

MODERNA CASA, SAN INDALECIO 6, entre Santos Suárez y Enamorados portal, sala, comedor, 4 cuartos, baño intercalado y demás servicios. Llaves e informes, en la misma, de 1 a 4. No hay cartel.

CORREA No. 9 SALA, SALETA TRES habitaciones, comedor, cocina y baño, veinte y cinco pesos. Teléfono I-6754.

ALQUILERES

91 J. DEL MONTE Y LA VIBORA

SAN FRANCISCO 21, BAJOS., TErraza, portal, sala, recibidor, 3 cuartos, comedor, baño completo, patio y traspatio. La llave e informes en Ave. 10 de Octubre 561.

SAN LAZARO 7, ENTRE CONCEPción y Dolores: $25.00, sala, saleta, tres cuartos, magnífico traspatio, con árboles frutales, de 9 a 12 y de 1 a5.

ALQUILO $25.00, LA CASA RODRIguez 42, media cuadra de la Calzada de Jesús del Monte: sala, recibidor, tres cuartos, comedor al fondo y demás servicios.

SAN FRANCISCO 13, VIBORA, LLAve al lado, portal, sala, 2 saletas, 4 cuartos, otro criados, baño patio, 45 pesos.

ALQUILO: $20.00, LA REGIA CASA, San Francisco 45, esquina a Lawton, Víbora, moderna: portal, sala, comedor, tres cuartos, regio baño, puertas cristales. Telf. M-9623. Tranvías, esquina.

EN LA VIBORA, SE ALQUILA LA casa calle de Santa Catalina 38, entre San Lázaro y San Anastasio. Compuesta de portal, sala, saleta, tres cuartos, baño intercalado completo, comedor al fondo, pantry, cocina, cuarto de criados con servicio, patio y traspatio con árboles frutales. Informan en el 36.

SE ALQUILA CASA CALLE 21 NUmero 45, altos, entre J e I, con 2 habitaciones, baño intercalado, comedor, etc. Informan: The Trust Company of Cuba, Obispo 53. M-6917.

VIBORA: SANTA CATALINA, ENtre Lawton y Armas: sala, saleta, 4 habitaciones, baño, comedor, cocina y servicios de criados: $25.00. Obispo 53; M-6917. Puede verse a todas horas.

ALQUILO MODERNA RESIDENcia, propia para persona de gusto en la calle Antonio San Miguel número 22, entre Gelabert y Avellaneda, en la Víbora, próxima al Parque de Córdova. Jardín, portal, sala, recibidor, comedor, tres habitaciones, cuarto de baño completo, cocina, cuarto y servicios de criados, garage y patio. Agua abundante. Informan en la misma. Actualmente ocupada.

ALQUILO: $22.00 ,CASA MODERNA, Alcalde O-Farrill 7, cerca de Lacret, tres cuartos, baño intercalado, comedor al fondo jardín, cuarto criados. Llave, de 1 a 5.

ALQUILO LINDA Y MODERNA REsidencia, propia persona de gusto, jardín, portal, sala, saleta, cuatro amplias habitaciones, suntuoso baño completo, hall, comedor, cocina, patio, garage, cuarto y servicio de criados. Lo más alto y sano de la Víbora, reparto Bella Vista, Paco número 15, segunda cuadra calzada, donde pasan todas las guaguas de la Víbora. Verla, de 2 a 5. Agua abundante.

CORTINA NUMERO 4, ENTRE GEneral Lee y Lacret; sala, 2 habitaciones, baño, cocina y patio. Informan: The Trust Company of Cuba, Obispo 53; M-6917. Verse a todas horas.

ALQUILO LUZ 19 ESQUINA A SAN Luis (Víbora) casa con sala, comedor, 4 habitaciones, patio y traspatio. Llaves en los altos. Informes: Alonso y Cía., Inquisidor y Sol. Teléfono M-3198.

92 SANTOS SUAREZ MENDOZA

CORTINA 4, ENTRE GENERAL LEE y Lacret: sala, 2 habitaciones, cocina y baño. The Trust Company of Cuba, Obispo 53: M-6917. Puede verse a todas horas.

SE ALQUILAN LOS ALTOS DE ZApotes 76, entre Paz y Gómez, Santos Suárez: terraza, sala, dos cuartos, comedor cocina y baño intercalado. Verla de 4 a 6 p. m., solamente.

ALQUILO ALTOS SANTA IRENE 64 sala, saleta 6 cuartos, baño completo comedor, cocina, servicio criados informan los bajos.

SE ALQUILA CASA EN BERNARDIno número 1, entre Dolores y San Indalecio, con portal, sala, saleta, tres cuartos, comedor, baño, cocina y un cuartito en los altos, patio y servicio de criados. Llave en San Indalecio 46, letra D, esquina Santa Irene, Telfs. I-5555 e I-5190.

ALQUILER $15, APARTAMENTO en edificio moderno, con sala, comedorcito, una habitación, baño completo y cocina, (no es pasaje); agua abundante. Juan Delgado esquina a General Lee, Santos Suárez, tranvías y ómnibus ruta 15 por el frente.

93 LUYANO

EN 18 PESOS ALQUILO LA CASA Justicia 66 frente al parque de Luyanó, 2 meses en fondo, para tratar en la misma.

ARANGO 125, POR FABRICA, LEtra C., Luyanó: sala, comedor, 2 habitaciones, baño y cocina. The Trust Company of Cuba, Obispo 53: M-6917. Puede verse a todas horas.

$20.00 ARANGO No. 125, POR FAbrica, letra C. Sala, 2 habitaciones, comedor, cocina y baño. Informes: The Trust Co. of Cuba, Obispo 53. M-6917

LUYANO. SE ALQUILA EN VILLAnueva 15 A, casa con sala, comedor, dos cuartos, baño moderno, cocina y servicio. Informan teléfono M-1853.

94 LAWTON-BATISTA

EN LAWTON BATISTA, FRENTE A la línea y a cuadra y media de la ruta 23, a la brisa, con alcantarillado, luz y agua, vendo un solar de 16x59 varas. FO-2247.

98 ALQUILERES VARIOS

HERMOSO BUNGALOW DE TEMporada situada en la mejor parte de Santa Fe, se alquila o se vende. Teléfono FO-1383 de 5 a 7 p.m.

COJIMAR: NO PASE CALOR. LE alquilo por temporada, casa sala, comedor y dos cuartos. Polo: M-3514.

PLAYA DE SANTA FE ALQUILO O vendo portal, sala, saleta, tres cuartos, baño, cocina, patio. Mide 14x50, alquilo en $80, vendo $50.00.

SE ALQUILA PRENSA 90 ENTRE Velarde y Washington, 3 cuartos, cocina, servicios gran patio y caballerizas propio carros o automóviles. Informan en la misma y en Prensa 55.

PLAYA GUANABO. ALQUILO O vendo casa amueblada tres cuartos dos baños, garage, cuarto y baño de criados. Véala e informes en la Playa Orlando Carrera.

ALQUILO CHALET VARADERO, junto al Club Náutico ocho habitaciones, cuatro baños, dos garages y cuarto de criados. Informes: Telf. F-6782.

SE SOLICITAN

99 SOLICITUD DE ALQUILERES

DESEO ALQUILAR UNA CASA PAra familias, que pase de diez habitaciones. No importa su estado. La reedifico por mi cuenta y doy todas las garantías que desee. Informes: Rodríguez, Damas 28.

SE SOLICITAN

100 PERSONAS DE IGNORADO PARADERO

SE DESEA CONOCER EL PARADEro del señor Eduardo Fernández de los Ríos, de Lorenzana, Lugo, (España) Dirigirse a «La Casa Grande», Maceo y Céspedes, Regla, Habana.

101 PERDIDAS

EL SABADO 30 A LAS 3 MENOS cuarto se dejaron olvidados en un automóvil alquilado en Monte y Amistad unos impertinentes de carey, a la persona que los haya encontrado sírvase devolverlos en Oficios 16 esquina a Lamparilla, 2o. piso, será gratificada.

AVISO: DESDE HACE DIAS SE HA extraviado un perrito lanudo, negro, con un poco blanco en el pecho y las paticas. Entiende por «Negrito». Será gratificada la persona que lo entregue en Concepción 256, entre Trece y Catorce. Telf. X-3252.

SE EXTRAVIO UN PERRITO FOX Terrier, blanco, con manchas negras, que responde por «Quimbo». Es mocho. Gratificaremos: M-6188.

102 AGENCIAS-COLOCACIONES

"LA MATANCERA": A-7740

Servimos rápidamente: criadas, cocineras, choferes. Toda clase de servidumbre y empleados de ambos sexos, con referencias. Sol número 111, entre Egido y Villegas.

SOLICITO COCINERAS Y CRIADAS, españolas o del país. Sueldo: 15 y 20 pesos. F. númeo 255, entre 25 y 27. Agencia de Colocaciones, Srta. Herrera: F-3459.

«LA COMERCIAL», S. DE ALONSO, M-1149 y A-3090. Aguila 231. Servimos criadas, cocineras, manejadoras, cocineros, chauffeurs, criadas, lavanderas. Tenemos empleos de $25, $30, $15.

103 CRIADAS Y CRIADOS

SE SOLICITA UNA CRIADA BLANca para lavar y ayudar a la limpieza, que tenga informes. Teniente Rey No. 51, altos.

SE NECESITAN UN BUEN CRIADO de mano, y otro para ayurante, sueldo: $30 el criado y $15 el segundo. También se necesita un chauffeur Compostela 58. Informan.

SOLICITO UNA CRIADA, PARA LIMpiar. Sueldo: $6.00 y que duerma en la colocación. Si no sabe trabajar, no moleste. Apodaca 14, bajos, entre Someruelos y Cienfuegos.

SOLICITO UNA ESPAÑOLA CON referencias para los quehaceres de un matrimonio. Sueldo: 15 pesos. Belascoaín y Benjumeda. Tienda.

SE NECESITA UNA ESPAÑOLA PAra los quehaceres de un matrimonio. dormir 2 días de la semana en la colocación, sueldo: $12.00, uniformes. Informes Trocadero 69, altos.

SE SOLICITA UNA MUCHACHA, DE color, para lavar y planchar y limpiar unas habitaciones. Se da uniformes y dormir en la casa. Sueldo: $7.00 Consulado 60, bajos.

SOLICITO UNA MUCHACHITA DE 14 a 16 años para cuidar una niña de 4 años y medio. Sueldo y comida y si quiere puede dormir en la casa. Zapotes No. 38, F.

SE SOLICITA UNA CRIADA DE MAno que sepa su obligación. Calzada 167 entre I y J Vedado.

SE SOLICITA CRIADA CON REFErencias, que sepa cocinar y limpiar, a corta familia. Rosa Henríquez y Herrera, Luyanó. Telf. M-3337.

SE SOLICITA UNA CRIADA DE MAno, que traiga referencias. Sueldo: 12 pesos y uniformes: Baños 57, altos, entre 21 y 23. Telf. F-4172.

SE SOLICITA UNA MUCHACHA, PAra los quehaceres de un matrimonio. Para dormir en casa. Aguiar 43, cuarto piso núm. 8.

SOLICITA A VICENTA MARCOS, LA señora Juana Topp. Calle Catorce número 167, casi esquina a 17, Vedado.

NECESITO UN CRIADO DE MANO, y un chauffeur para casa particular, sueldo $20. También necesito un camarero para casa de huéspedes. Informan Compostela 58, bajos.

SOLICITO CRIADA ESPAÑOLA, DE mediana edad, acostumbrada a servir en buenas casas, con referencias. $15.00 y uniformes. Vedado, calle 15 No. 380, entre 2 y 4.

104 COCINERAS Y COCINEROS

SE SOLICITA UNA JOVEN ESPAñola, para cocinar y ayudar algo a los quehaceres. Que duerma en la colocación. Informes: Virtudes 28, entre Aguila y Amistad.

SE SOLICITA UNA SEÑORA, PARA

cocinar y lavar, para corta familia. Que sepa cumplir con su obligación y traiga referencias. Tiene que dormir fuera. Calle Once esquina a G., Vedado.

SE SOLICITA UNA COCINERA JOven, blanca, que sea aseada, para ir al campo, a 40 minutos de La Habana. Informes: Gloria 101, segundo piso.

SOLICITO COCINERA CON REFErencias de la última casa, si no sabe cocinar no molesten. $10.00. San Lázaro 305 altos, Espada y Hospital.

SE SOLICITA UNA JOVEN ESPAñola, para cocinar y limpiar, para matrimonio. Informan: B. número 237, entre 27 y 29, Vedado.

SE SOLICITA UNA COCINERA DE mediana edad española y para lavar alguna ropita, dormir en la colocación. Sueldo: 12 pesos. Calle 12 No. 29 entre 2 y 3. Ampliación Almendares.

SE SOLICITA EN EL REPARTO ALmendares cocinera que ayude en la limpieza. Debe traer referencias y dormir en la colocación. Sueldo: $10. Teléfono FO-1032.

SE SOLICITA UNA JOVEN ESPAñola para cocinar y ayudar a los quehaceres de la casa, se paga buen sueldo. Se desean referencias. Calzada 163 entre 20 y 22. Vedado.

SE SOLICITA BUENA COCINERA, que sepa cocinar y que sepa repostería, para matrimonio solo. Trece número 111, entre 16 y 18. Vedado.

SE SOLICITA UNA MUCHACHA blanca, para cocinar y limpiar a corta familia. Que duerma en la colocación. Sra. Pilar. Santos Suárez 147, entre Gómez y Mendoza.

NECESITO JOVEN DEL PAIS O española que sepa cocinar bien. Corta familia. Sueldo: $8.00. Informan U-3965

SE SOLICITA UNA BUENA COCINEra, para corta familia. Se exigen referencias. Mayía Rodríguez 73, entre Milagros y Libertad, Santos Suárez.

EN LA CALLE 14 No. 1, ALTOS, ENtre Calzada y Línea se solicita una persona formal que sepa cocinar y hacer un pequeño lavado. Sueldo: 8 pesos.

SE SOLICITAN

104 COCINERAS Y COCINEROS

SE SOLICITA UNA MUCHACHA PEninsular para cocinar. Hay que dormir en la colocación y tener referencias. Sueldo 15 pesos y ropa limpia. Informan de 9 a 12 a. m., en calle 12 esquina a A. Reparto Almendares.

PARA TODO SERVICIO DE MATRImonio solicito mujer joven, tiene que ser muy limpia y saber cocinar bien. Informan en el teléfono FO-1832 Sueldo: 12 pesos.

SE NECESITA COCINERA ESPAÑOla, trabajadora, limpia y que sepa cocinar bien y hacer dulces. Que duerma en la colocación. Si no reune estas condiciones, que no se presente. Sueldo: 25 pesos. «Villa Mina», Calzada de Arroyo Apolo y Miguel, a tres cuadras de Havana Central, teléfono I-5187.

105 MANEJADORAS

SE NECESITA MANEJADORA ESpañola de 25 a 30 años, biuen carácter, teléfono FO-2427.

SE SOLICITA UNA EXPERTA MAnejadora para niño recién nacido, que tenga referencias. Teléfono I-5851

114 AGENTES Y VENDEDORES

VENDEDORES CON CARRO DE REparto, solicito que deseen añadir un renglón de gran consumo en bodegas, barras etc., sin inversión trayendo buenas referencias comerciales. Vives 182 de 7 a 12 m.

FABRICANTE AMERICANO

Con artículo de gran aceptación, nuevo en Cuba, solicita representante distribuidor, con 1,000 a 2,000 pesos de capital. Preferible joven y activo. Diríjase por escrito: Supervisor de Ventas, Departamento de Anuncios Clasificados, DIARIO DE LA MARINA.

OPORTUNIDAD PARA INDEPENdizarse. Se solicitan jóvenes de ambos sexos que quieran ganar buen sueldo y comisión pagada por adelantado. No se necesita experiencia, vea al señor Oscar M. Yera, en 17 No. 449, entre 8 y 10. Vedado de 9 a 11 a. m. Tenemos varias plazas vacantes con buena retribución.

REVENDEDORES LOCALES AMBOS SEXOS

Si desea usted ganarse un dóllar diario, escriba en seguida, para garantizarle Agencia exclusiva. Producto de fácil venta. Gran consumo. Sr. Ubat, Apartado 851.

PARA LA HABANA E INTERIOR DE la Isla, necesitamos vendedores activos, ganando magnífica comisión, por adelantado. Artículo fácil, atractivo y útil. Gorriarán y Michelena, edificio La Metropolitana 309, Habana.

115 OFICINISTAS

TAQUIGRAFOS: NECESITO: TAQUIgrafa buena en español, hable inglés otra buena en inglés. Joven de 18 a 20 años taquígrafo en español, hable inglés. Compañías americanas BEERS, 16 Plaza de la Catedral.

SOLICITO HOMBRE JOVEN QUE conozca contabilidad para hacerse cargo del Departamento de Bienes de un Bufete. Contestación escrita, con edad, conocimientos y referencias al Hotel Alamac, Galiano 66, señor José González.

116 SOCIOS

HASTA $500 ENTRO EN SOCIEDAD o compro negocio serio establecido. No perder tiempo proponiendo malos negocios. Informes por escrito al señor Pablos, Anuncios Clasificados este DIARIO.

SOLICITO PERSONA CON 7,000 PEsos, para un negocio que en un año lo saca. No pierda tiempo, si no tiene dinero. Informes: Galiano 125. García, café.

117 SOLICITUDES VARIAS

SE SOLICITA UN HOMBRE EXPERto en hacer tamales. Informes: San Lázaro 146, antiguo, de 12 a 1. Preguntar por la Sra. Marta.

OPORTUNIDAD UNICA

Solicitamos 5 jóvenes de buen aspecto con conocimientos comerciales inglés y matemáticas. De 9 a 11 a.m. O-Reilly 25, altos.

SOLICITO MATRIMONIO ESPAÑOL sin hijos para encargado casa grande de inquilinato, tiene que tener garantías y saber mecánica. Informan: Amistad 130, altos.

SE SOLICITA UN MATRIMONIO español, sin hijos: él, para jardinero y criado; ella, para cocinar. Para informes: Secretaría de la Asociación Canaria, Prado 110-B., altos, por Neptuno, de 8 a 11 a. m., y de 1 a 5 p. m.

SOLICITA MAESTRO QUE TENGA carácter para el sexto grado, buen sueldo y comida. Instituto «América Arias», Santa Catalina y Línea del Oeste. I-4712. Víbora

SE OFRECEN

118 CRIADAS Y CRIADOS

SE DESEA COLOCAR MUY BUEN

criado de mano, joven, español, muy trabajador y humilde en todo, en su mayor cumplimiento. Sabe cumplir bien con su obligación. Tiene muy buenas recomendaciones de donde ha trabajado. Sabe servir muy bien la mesa a la rusa y ha estado con muy buenas familias. Es muy práctico en todo su esmerado servicio. Informan: Telf. A-9548.

SE OFRECE ESPAÑOLA DE MEdiana edad, para cuartos o manejadora, tiene referencias. Informan: F-6116, calle 23 y V. Vedado.

CRIADO SE OFRECE ESPAÑOL EN casa particular, práctico en el servicio de comedor, sirve mesa a la rusa con referencias de casas conocidas en que trabajó. Telf. A-0515 Tintorería.

SEÑORA ESPAÑOLA DESEA COLOcarse cocinera, cocina española y criolla, repostera, no duerme en la casa ni saca comida. Villegas, entrada Amargura 87.

SE DESEA COLOCAR UNA COCINEra. En la misma, una criada de mano, manejadora o lavandera. Tienen referencias. Informes: M. Herrera. F-5553.

SE DESEA COLOCAR UNA JOVEN española, para criada de mano. Tiene referencias y duerme en la colocación. Telf. U-5470.

SE DESEA COLOCAR UNA JOVEN de color, para limpieza. Duerme en la colocación. Louisa, San Miguel núm. 272.

SE DESEA COLOCAR UNA JOVEN española, para criada de mano o manejadora. Oficios 33: A-9908.

SE OFRECEN

CRIADAS Y CRIADOS

SE OFRECE JOVEN ESPAÑOLA, PAra criada de mano. Sabe servir a la rusa. Tiene buenas referencias. Sueldo: no menos de $17.00. Informan: U-6940.

SE DESEA COLOCAR UN JOVEN español, para camarero o criado de mano. Tiene referencias. Telf. A-7902

SE DESEA COLOCAR UNA MUCHAcha española para cuartos o comedor o manejadora con referencias. Informes: Zapata No. 8 entre Infanta y Basarrate no importa salir al campo.

SE DESEA COLOCAR DE CRIADA de mano, una señora española, de mediana edad. Tiene buenas recomendaciones de las casas que ha trabajado. No tiene inconveniente en ir a los repartos: A-9554.

SE DESEA COLOCAR UNA JOVEN española, para cuartos, criada de mano o manejadora. Tiene buenas referencias de donde ha trabajado. Telf. M-4007.

SE DESEA COLOCAR UNA MUCHAcha española, de criada de mano o para matrimonio solo. Sabe de cocina. Informan: Industria número 11. Telf. A-6394.

SE DESEA COLOCAR UN JOVEN español, para criado de mano. También va al campo. Tiene referencias. Informan: A-6930.

SE DESEA COLOCAR UNA MUCHAcha española para cuartos o comedor, sabe coser un poco, tiene referencias. Informan F-6259.

SE DESEA COLOCAR UNA JOVEN española para criada de cuarto o de mano y sabe coser casa moralidad. Santiago 25, altos, por Jesús Peregrino, sueldo no menos de 15 pesos. Teléfonos M-8800 y A-6927.

JOVEN ESPAÑOLA DESEA COLOcarse para criada de cuartos o comedor, es fina y trabajadora. Tiene buenas ref erencias. Telf. F-6228.

PARA CRIADA DE CUARTOS, SABE coser, zurcir y corta, se ofrece joven de color para casa fina, no tiene inconveniente en ir a los repartos, siempre que den buen sueldo. Llamar al A-0948.

SE OFRECE JOVEN ESPAÑOLA PAra cuartos y coser, sabe lavar y planchar ropa fina. Desea casa seria. Teléfono F-6096.

SE DESEA COLOCAR UNA MUCHAcha española para cuartos o comedor. Informes al F-3129.

SE OFRECE UNA MUCHACHA 4DE color con buena presencia para criada de comedor o de cuarto, tiene referencias, llame al teléfono U-1880 no menos de 15 pesos.

SE DESEA COLOCAR MUCHACHA española cuartos y coser, también sabe cortar, tiene referencias, no se coloca menos de 20 pesos. Telf. U-5170

SE DESEA COLOCAR UNA MUchacha española joven de buena prsentación para cuartos o comedor. Informan teléfono M-1104.

SE DESEA COLOCAR JOVEN ESpañola para cuartos o de manejadora, sabe lavar, lleva tiempo en el país sale a los re repartos, es formal. Tel. F-3262.

SE DESEA COLOCAR JOVEN ESpañol para criado de mano 12 años de práctica y tiene sus recomendaciones de donde ha trabajado 6 años 5 meses, en la misma casa. Teléfono I-3003.

DESEA COLOCARSE UNA JOVEN española de criada de cuartos o de comedor. Informes: F-6253.

SE OFRECE UNA JOVEN DE COlor para limpiar o manejar, tiene buenas referencias. Telf. F-3461.

SE DESEA COLOCAR JOVEN ESpañola criada de manos o comedor, bien recomendadada. Teléfono M-6272

SE OFRECEN 2 MUCHACHAS DEcentes para coser en casa particular o acompañar señora sola. Tienen referencias. M-8543.

SE DESEA COLOCAR UNA MUCHAcha española para comedor o manejadora. tiene referencias. Teléfono: FO-1887.

SE OFRECE UNA MUCHACHA ESpañola, para los quehaceres de un matrimonio solo o para cuartos y coser. En la misma una para criada de mano. Informan: Angeles 13. Telf. M-2522.

SE DESEA COLOCAR UNA JOVEN española, recién llegada, para criada de mano. Sabe algo de costura. Informes: M-4235.

SE DESEA COLOCAR UNA JOVEN blanca, extranjera, para cuartos, comedor o ambas cosas. Sabe servir a la rusa. Es fina y tiene buenas referencias: M-3339.

SE DESEA COLOCAR UNA JOVEN española, para cuartos. Tiene buenas referencias. Telf. U-5445.

SE DESEA COLOCAR UNA JOVEN española, para cuartos o criada de mano. Tiene referencias y sin pretensiones. Informes: Telf. M-3484.

SE DESEA COLOCAR UNA JOVEN, recién llegada del campo, para limpieza o manejadora. No le importa dormir colocación. Llame: Teléfono: A-9398, tintorería.

SE DESEA COLOCAR UNA ESPAñola, de criada de mano. Duerme fuera. Telf. M-4545.

SE DESEA COLOCAR UN ESPAÑOL, para criado de mano, sin pretensiones. Tiene referencias. Telf. M-4234.

SE DESEA COLOCAR UNA MUCHAcha española, para criada de mano. Sabe cumplir con su obligación y prefiere el Vedado: M-8753.

SE DESEA COLOCAR SEÑORA ESpañola formal y conocedora de sus obligaciones. Calle 10 esquina a 8, No. 8, teléfono FO-2618.

SE DESEA COLOCAR UNA JOVEN española para criada de mano o cuartos, tiene referencias, informan: I-3314.

SE DESEA COLOCAR COLOCAR UNA muchacha para cuartos, cocinar y alguna limpieza F-2606.

UN JOVEN ESPAÑOL DESEA COlocarse de criado de manos en casa particular, tiene referencias de donde ha trabajado. Teléfono F-4733.

SE DESEA COLOCAR UNA ESPAñola para criada de mano o de cuartos o de manejadora, tiene buenas referencias. F-6180.

DESEA COLOCARSE JOVEN ESpañola para limpiar y cocinar a corta familia. Teléfono FO-3496.

SE OFRECE BUEN CRIADO DE MAno español, donde lleva varios años de servicios sabe cumplir con sus debemes, es muy práctico en el servicio doméstico, tiene buenas referencias. Informes llamar A-7387.

SE OFRECE JOVEN PARA LIMPIEza por horas o limpiar lavar pequeña ropita joven fina y con referencias. F-4214.

SE DESEA COLOCAR UNA MUCHAcha española para criada de manos o cuartos, comedor, entiende un poco de costura, desea casa de moralidad. Teléfono M-4882.

DESEA COLOCARSE UNA JOVEN blanca para criada de habitaciones, es formal y sabe trabajas, tiene buenas referencias. Informan teléfono I-6034. No se coloca menos de $15.

SE OFRECEN

118 CRIADAS Y CRIADOS

SE COLOCA UNA MUCHACHA BLANca del país sin pretensiones ni compromisos para criada de mano o el comedor, sirve a la rusa, tiene referencias de donde ha servido. No llame por poco sueldo. M-4853.

SE OFRECE UN JOVEN ESPAÑOL para criado de mano en casa particular, práctico en todo servicio, sabe servir muy bien la mesa y es trabajador, con buenas referencias. A-9854 Tintorería Finlay.

SE OFRECEN DOS JOVENES ESPAñolas, para criadas de mano o comedor. Son formales y trabajadoras. Tienen buenas referencias: Sueldo: $15.00: M-4522.

SE DESEA COLOCAR UNA JOVENcita blanca, sin pretensiones. Tiene quien la represente. Angeles 26, relojería.

SE DESEA COLOCAR UN JOVEN del campo de criado, sabe manejar máquina, sabe atender su obligación y cumplir y atender con delicadeza, llame al teléfono FO-1284. Preguntar por Pedro. Paulino González.

UN JAPONES DESEA COLOCARSE criado de mano, tiene buenas referencias. Informa Agata, Teléfono A-9814.

DESEAN COLOCARSE CRIADO DE mano español experimentado todo servicio fino, y otro segundo criado, jardinero, ayudante cocina, etc. Ambos tienen referencias de buenas casas. Teléfono M-1959.

SE OFRECE UN JOVEN ESPAÑOL, para criado de mano. Sabe servir a la rusa. Tiene buenas referencias. También, una muchacha española. Sabe servir a la rusa. Tiene buenas referencias. Informan: Telf. U-6940.

DESEA COLOCARSE UNA ESPAÑOla de mediana edad, para comedor o cuartos, no le importa ayudar a la cocina o lavar y planchar. Calle 6 entre 11 y 12, Tel. F-O-2707.

119 COCINERAS Y COCINEROS

SE DESEA COLOCAR UNA BUENA cocinera española, sólo para cocinar. Es práctica en el trabajo y cocina a la criolla y española. Informan: Salud 153.

COCINERO REPOSTERO CHINO

desea colocarse en casa particular, sabe muy bien cocinar a la criolla, española y americana tiene buenas referencias. Informan teléfono U-7902. Preguntar por Andrés León.

SE DESEA COLOCAR UNA ESPAñola, de cocinera, es práctica en su oficio, sabe de repostería, si es corta familia cocina y limpia. Informan San Lázaro y Crespo bodego. M-5670

UN COCINERO ASIATICO, DESEA colocarse en casa particular, que cocina muy práctico española y criolla y americana, también repostero fino. Preguntar en Dragones 94, bajos, M-5236.

SE DESEA COLOCAR UNA JOVEN española, para cocinar y limpiar. Duerme en la colocación. Informes: U-5470.

SE DESEA COLOCAR UNA ESPAÑOla, para la cocina. Sabe cumplir con sus obligaciones y tiene referencias. En la misma, una criada de mano. Telf. F-5369.

SE DESEA COLOCAR UN EXPERTO cocinero, asiático, en casa particular. Informes: Telf. M-4748. Pregunte por Roberto.

SE DESEA COLOCAR UNA COCINEra y repostera, americana, en casa de buena familia. Puede hacer plaza. Tiene buenas referencias. Informes: Telf. F-5656. Preguntar por Americana.

SE DESEA COLOCAR UNA ESPAÑOla de mediana edad para cocinar o limpiar, tiene referencias. Informan: F-3129.

COCINERA ESPAÑOLA REPOSTEra desea colocarse, sabe su obligación, tiene referencias. Telf. M-4594.

UNA JOVEN DE COLOR DESEA COlocarse de cocinera. En la misma se ofrece una lavandera. Informan: teléfono F-3719.

DESEA COLOCARSE COCINERA DE color, mediana edad, entiende de repostería. F-6033, duerme fuera.

UNA ESPAÑOLA SE DESEA COLOcar para cocinar y limpiar, no duerme en la casa. Teléfono U-6336.

DESEA COLOCÁRSE COCINERA, SAbe postres, duerme fuera, referencias. U-6946 Príncipe 12 D.

SE DESEA COLOCAR UNA COCInera repostera, no menos de 15 pesos, desea llevar una muchachita de 13 años para ayudar o cuidar un niño. Telf. M-8738.

SE DESEA COLOCAR DE COCInera una española de mediana edad tiene buenas referencias, menos de 15 pesos no, duerme en la colocación. Teléfono U-2580.

SE DESEA COLOCAR UNA ESPAñola, cocina a la criolla y a la española, es repostera. Para más informes llame al M-8188.

DESEA COLOCARSE UNA JOVEN española para cocinar y limpiar para matrimonio o manejadora, tiene referencias. Teléfono U-6876.

SUPERIOR COCINERA DE COLOR, inglesa, excelente ofrece sus servicios a familia cubana o extranjera, buenas referencias. Telf. M-4034.

SE OFRECE ESPAÑOLA, PARA LA cocina, práctica en el oficio y sabe de repostería. Tiene referencias y va a los repartos: U-6567.

SE DESEA COLOCAR UNA JOVEN española, para cocinar y limpiar, muy dispuesta, trabajadora y fina. Tiene buenas referencias y no duerme en la colocación. Telf. U-4111.

SE DESEA COLOCAR UNA COCINEra y repostera, española, con familia. Puede hacerse cargo de una familia corta. Tiene referencias. San Rafael 86. Telf. M-2183. Carmen Fernández.

SE DESEA COLOCAR UNA ESPAñola, para cocinar y limpiar. Tiene referencias. No se coloca menos de 15 pesos. Telf. M-2183.

SE OFRECE, SOLO PARA LA COCIna, buena cocinera y repostera, madrileña. Cocina criolla, española y toda clase de platos finos. Es limpia y dispuesta. Tiene referencias. Telf. M-4503.

DESEA COLOCARSE UNA JOVEN española para todo el día o por horas. Dormir fuera. Teléfono F-3668

SE DESEA COLOCAR JOVEN ESPAñol con referencias para criado de mano o portero o sereno particular. Teléfono F-2404.

SE DESEA COLOCAR UNA SEÑORA española para cocinar y limpiar a corta familia o criada de manos, sabe cumplir con su obligación. J y Calzada. Teléfono F-2405.

SE DESEA COLOCAR BUENA COcinera española, sabe hacer dulces, tiene referencias, sabe cumplir con su obligación. Informan F-5441.

SE DESEA COLOCAR UNA JOVEN española para cocinera, cocina bien a la criolla y española, sabe de repostería, tiene buenas recomendaciones, igual duerme fuera que dentro. Teléfono M-3596.

SE DESEA COLOCAR UNA EXPERta cocinera con muy buenas referencias y una criada española. Llamen al FO-2555.

DESEA COLOCARSE UNA SEÑORA de color para cocinar y labar sabe hacer las dos cosas bien hace algún dulce. Sabe disponer la comida y arre glarla. No duerme en la colocación. Campanario 96 habitación 7.

COCINERA REPOSTERA ESPAÑOla de mediana edad desea colocarse para la cocina solament, limpia y formal, no menos de quince pesos en adelante. Informan M-4179. Pe luquería San Miguel 66.

SE DESEA COLOCAR UNA ESPAñola para cocinar y limpiar a corta familia, o criada de manos, mayor de edad. Teléfono X-3698.

SE DESEA COLOCAR UN GRAN COcinero fino, asiático, en casa particular, muy práctico criolla, española y francesa. Hace dulces variados. Es limpio y formal. Tiene muy buenas referencias. M-4339.

SE OFRECEN

119 COCINERAS Y COCINEROS

SE OFRECE UNA SEÑORA JOVEN de color para cocinar solamente. No le importa dormir en la colocación. Tiene referencias. No por menor precio. Informan: M-4358.

SE OFRECE BUEN COCINERO ESpañol cocina criolla, española y francesa repostería y pastel ería agradable sazón, sale al campo, es hombre solo, hace helados. Antonio Vega, Rayo y Salud, café. M-4503.

SE OFRECE UN BUEN COCINERO repostero español para casas particulares o comerciales, cumple con su deber y tiene buen agrado. Informan en el teléfono M-4797.

SE OFRECE UNA BUENA COCINEra de color para un solo servicio, sabe cumplir su obligación, no duerme en la casa. Maloja 52, (altos). Teléfono A-9814.

SE DESEA COLOCAR UNA JOVEN para cocinar y limpiar, es de confianza, prefiere dormir fuera. F-3262

ASIATICO COCINERO REPOSTERO desea colocarse en casa particular, tiene buenas referencias. Teléfono: U-2808.

UN JOVEN CHINO COCINERO DEsea colocarse en casa particular para cocinar criolla, española y repostero. Informan teléfono U-7075.

COCINERA BUENA INGLESA (MEStiza) desea colocarse con familia extranjera o cubana, sabe hacer plaza. Menciona sueldo. Informa señora de Suárez, F-4366.

DESEA COLOCARSE UNA BUENA COcinera repostera con referencias. No le importa ayudar algún quehacer, duerme en la colocación o fuera. Cuba te 53, altos, por Factoría. Casa de No. 1, habitación 38.

SE DESEAN COLOCAR DOS ESPAñolas de mediana edad, una para cocinar y limpiar y la otra criada de mano o manejadora, tienen referencias Tel. F-6014, sueldo 15 pesos.

120 MANEJADORAS

SE DESEAN COLOCAR DOS MUchachas de color, una de manejadora y la otra para cocinar. No importa lugar. Tienen buenas referencias. Telf. U-6841, Virtudes 148, entre Marqués González y Oquendo.

UNA SEÑORA PANAMEÑA DESEA colocarse de manejadora o criada de mano en casa particular. Telf. FO-7724

SE OFRECE UNA SEÑORA, DE MEdiana edad, para manejadora. Tiene referencias. En la misma, otra, para criada de mano. Telf. F-2404.

121 CRIANDERAS

SE DESEA COLOCAR UNA SEÑORA española, de criandera. Hace 5 meses que llegó de España y dos meses que dió a luz. Informan Ayestarán número 10, bajos.

122 INSTITUTRIZ

SEÑORITA EXTRANJERA, CULTA. Posee el francés, italiano y español, práctica en cuidar enfermos y educar niños, de excelentes referencias, desea emplearse en casa respetable, como dama de compañía o educación de niños. Informes: dueña hotel Pan América, Consulado 146. Telf. A-6675.

123 COSTURERAS Y MODISTAS

OFRECESE MODISTA, DA CLASES de costura, a domicilio, sistema Martí. Cose para fuera. I. número 202, entre 21 y 23, habitación 2, Vedado.

BORDADORA COCTURERA DESEA coser y bordar en casa particular, calados, monogramas, hace arreglos de vestidos, etc. También trabaja en su casa. Teléfono A-8845.

124 LAVANDERAS-LAVANDERO

SE DESEA COLOCAR UNA SEÑOra, de lavandera o cocinera. Menos de 15 pesos, no se molesten. Informes: Villegas 105, habitación 27. Telf. M-6412.

SE DESEA UNA SEÑORA PARA LAvar en su casa, Manrique 184, habitación 8, preguntar por Rosalía.

JOVEN DEL CAMPO DESEA LAVAR casa particular, lava toda clase ropa, no duerme en la colocación. Teléfono M-4358. Aurora.

SE OFRECE UNA SEÑORA DE COlor, para lavar, sabe arreglar ropa de seda. Teléfono F-6060 Llamar por la mañana.

SE OFRECE UNA SEÑORA DE COlor para lavar en casa particular, ya por día, ya por sem na, conoce bien el oficio. En la misma una joven blanca para limpieza por horas o todo el día. Telf. F-6005. Bodega.

125 CHOFERES

SE DESEA COLOCAR UN CHOFER español, joven, en casa particular o de comercio. Tiene buenas referencias de familias conocidas. También trabajó con familias americanas. Telf. F-3030.

SE DESEA COLOCAR UN CHOFER cubano particular o comercio buenas referencias. 5a 114 Vedado. Teléfono F-4565.

SE OFRECE CHOFER JOVEN, ESpañor, para casa particular. Maneja cualquier clase de mázquina y va a cualquier parte. Tiene muy buenas referencias de donde ha trabajado. Informan: M-5402.

DESEA COLOCARSE UN BUEN chauffeur, experto toda clase máquinas y mecánica, sin pretensiones, y con esmeradas referencias de casas conocidas. teléfono M-1959.

JOVEN CUBANO DESEA COLOCARse mecánico o chauffeur, tiene referencias. Informan Salud 160 A, altos. Roseli.

SE DESEA COLOCAR UN CHOFER, en casa particular o de comercio. Castaño: F-6767.

SE DESEA COLOCAR UN CHAUFfeur soltero, entiende de jardín, tiene recomendaciones. Informan calle 8 y Primera, Reparto La Sierra, Carnicería teléfono FO-1771.

129 OFICINISTAS

TAQUIGRAFO PERITO EN ESPAñol e inglés y mecanógrafo graduado en la E. de Comercio y práctico con todo lo relacionado en oficinas. Informan X-2046, Barrientos.

SE DESEA COLOCAR UN JOVEN DE 17 años para oficina o establecimiento, buena contabilidad y quien lo garantice. También se hace cargo de contabilidades por horas. Gervasio 129 entre Reina y Salud.

PARA DEPENDIENTA, ESCRIBIENta a mano, o trabajo análogo que se presente, joven fina y con referencias desea colocarse. F-4214.

DESEA COLOCARSE UNO JOVEN para oficina, experta mecanógrafa taquígrafa o para telefonista, Consultorio, dependienta etc., sin pretensiones. Tiene buena presencia y referencias. Telf. M-1959.

INGLES-ESPAÑOL, TENEDOR DE Libros y mecanógrafo, con buena letra y superiores referencias. Ofrécese por módica retribución. J. del Monte y Princesa. Teléfono I-7459.

131 OFERTAS VARIAS

SE COLOCA UN JOVEN BLANCO, cubano con referencias. Teléfono: M-2343, desde las 8 a.m. hasta las 10 p.m.

DESEA COLOCARSE MATRIMONIO Español sin niños, casa particular no le importa salir al campo, tienen referencias. Concordia 12, 3er piso. Teléfono M-9436.

UN MUCHACHO DE 16 AÑOS, DEsea colocarse en comercio o particular es propio y prefiere comercio. Teléfono M-4706 y tratar con él personalmente Trocadero 60, altos.

ESPAÑOL DE MEDIANA EDAD SE ofrece para portero, limpiar oficinas, sereno, un puesto de confianza. 17 años casa del señor José Alvarez, Ferreiro. Sueldo convencional «Ramón». M-7730.

SEÑORA FINA, CUBANA, DE MEdiana edad, desea colocarse como enfermera, cuidar casos crónicos, acompañar señora o señorita. Estuvo con la viuda de Zaydín, Dr. Portilla, Cónsul Americano, etc. Habla inglés. Consuelo: M-7730.

M.E.C.D. 2016

JUNIO 3 DE 1936 — DIARIO DE LA MARINA — EJEMPLAR: 5 CENTAVOS

EL ODIO ANTI-SEMITA SIEMBRA EL TERROR ENTRE LOS JUDIOS DE VARSOVIA

SEGUROS SOCIALES

Cáusanos profunda satisfacción el entusiasmo con que el nuevo Congreso cubano —según parece— dispónese acometer a los problemas de carácter social y económico. Ello acusa sentido previsor y espíritu progresista a tono con las ansias mundiales imperantes y propio del estadismo requerido por las circunstancias de la hora presente. Es más sabio canalizar a tiempo y técnicamente el cauce del torrente que detener sus aguas impulsadas o dejarlas correr a su albedrío. El mensaje del Presidente Gómez y el discurso del Dr. Márquez Sterling, pronunciado en el acto de confraternidad congresional, unido a las declaraciones del Dr. Wolter del Río, Secretario de Hacienda aureoladas por su capacidad y estructura moral, auguran y propician nuevos horizontes sobre el vasto y descuidado campo de nuestra economía política. El proyectado banco nacional, al menos, trae de nuevo a la palestra el problema de las reformas bancarias, y la proposición de los senadores Justo Luis del Pozo y Gonzalo del Cristo, encaminada a crear un sistema de seguros sociales, es de muy singular actualidad y trascendencia. En el presente artículo y algunos próximos le dedicaremos acuciosa atención al proyecto de seguros sociales por considerarlo de suma importancia en el momento actual y porque, si llegara a ser ley, una vez salvados ciertos puntos debiles que a nuestro juicio contiene,— será, indudablemente, la reforma más completa, confeccionada de un solo golpe, en la historia de las legislaciones sociales.

Las ideas expresadas por dichos senadores en el referido proyecto de ley reflejan una filosofía social progresiva y acorde con el esparcido clamor del presente instante histórico. Ante el reconocimiento de que el sistema económico ortodoxo de **dejar hacer y dejar pasar**, está en «franca bancarrota», y al propio tiempo, reconociendo la función social del capital, se propone un sistema de seguros sociales que, remediando los males inherentes al sistema capitalista en su actual etapa de desarrollo y que encuentran su causa en la erronea distribución de las riquezas, haga posible, simultáneamente, mantener el régimen económico existente, haciendo menguar el malestar y la protesta social.

La bondad y esencia de ese proyecto merece el apoyo de todas las tendencias, tanto de las clases más conservadoras como de las más radicales y extremistas. Las primeras han de encontrar en dicha reforma un modo de perpetuar el presente régimen economico, ya que la manera más segura de mantener el **statu quo** es aquella en que medien las concesiones inteligentes y oportunas, habida cuenta de que la historia nos enseña que toda política ultra-conservadora o demasiado reaccionaria sólo produce, a la postre, resultados negativos y el aceleramiento de una revolución social. Corrobora nuestro aserto el hecho notable de que las medidas de socialización implantadas por el New Deal han debilitado a los núcleos más radicales en los Estados Unidos, así como que, si una administración conservadora hubiese regido a esta gran nación durante los últimos tres años, probablemente, hubiese sufrido muy considerables y serios trastornos sociales.

Por otra parte, los que favorecen un cambio del sistema económico deben ver en dicho proyecto de ley un remedio temporal a los males existentes y estimarlo como el primer paso en el proceso evolutivo hacia una más amplia socialización de las riquezas. Ambos elementos, conservadores y radicales, mostrarían carencia de visión si se opusieran a reformas sociales de este género.

Aún siendo el propósito de los seguros sociales el fin laudable de distribuir entre todas las clases la miseria y desgracia que oprime a un grupo de la población, no hemos hecho mención de que el proyecto, motivo de esta glosa, debiera captar las simpatías de todos, no sólo por la atendible razón de su fondo de justicia y humanidad, sino porque creemos, como Adan Smith, que los hombres actúan bajo el impulso de su interés personal.

Deseamos dejar apuntado que, aun dentro del sistema existente, la solución fundamental del problema económico no radica en los seguros sociales sino en una economía dirigida y propulsora de las riquezas totales del país, para que el proletariado, al igual que el capitalista, gocen de mayor abundancia. Por consiguiente, es deseable hacer desaparecer o disimular la necesidad justificativa de los seguros sociales, toda vez que la existencia de esa necesidad sólo refleja lo inadecuado de la presente economía. Es necesario, pues, encaminarse hacia la llamada «emancipación económica».

Es de mencionarse, a ese respecto, el informe rendido al Presidente Roosevelt por la National Resources Board (Junta sobre Recursos Nacionales). Esta junta hizo un estudio minucioso de los recursos nacionales de los Estados Unidos y presentó sus recomendaciones para su mejor utilización. Es decir: confeccionó un inventario de los bienes naturales del país y la manera de hacerlos rendir el maximun de utilidad.

¿No pudiera hacerse en Cuba algo parecido y con vista hacia la diversificación de los productos agrícolas, de la expansión de algunas actividades industriales y las posibilidades del sub-suelo? Tal es, en nuestra opinión, la ruta a seguir por los cubanos en perseguimiento de un factor básico y estable que, sin colocarse en abierta pugna con los poderosos intereses creados, propenda, siquiera, mediante un plan prudente pero invariable, a la liberación económica nacional y no exponga al país tan de lleno a los vaivenes de la política aduanera de otras naciones.

Empero, volvamos al complejo problema de los seguros sociales, ya que la necesidad de éstos subsistirá siempre en grado más o menos sentido.

El primer paso firme en la obra legislativa tiene que ser, forzosamente, la recopilación completa de los datos referentes a las distintas fases del sistema de seguros que vaya a implantarse, tales como estadísticas sobre la desocupación y cambios que ocurran en el número de los sin trabajo, según las varias temporadas del año, estadística sobre los accidentes del trabajo, número de personas que comprendería el seguro contra la vejez; así como las estadísticas demográficas relativas a la maternidad y mortalidad. La fase que ofrecerá, sin duda, los más difíciles problemas, en cuanto concierne al cálculo de probabilidades y otros aspectos matemáticos, será el seguro contra el paro forzoso. En esta labor habrá de sentirse la lamentable escasez de estadísticas sociales y económicas, tal y como han sido recopiladas, por largos años en Inglaterra, Francia, Alemania, Estados Unidos y otros países adelantados en materia de estadística.

No dudamos que el establecimiento de los seguros sociales pueda acarrear algunas dificultades peculiares a nuestro país. Sin embargo, su cuerpo legal no tropezará con los obstáculos de carácter constitucional con que se encuentra confrontada la National Security Act en los Estados Unidos. Esta ley, aparte de que su constitucionalidad aun no ha pasado su primera prueba ante el Tribunal Supremo, tiene ante si el sistema americano dependiente de la cooperación de cuarenta y ocho estados que, a veces, encuentra prohibiciones contra este género de actividades en sus propias constituciones. Y en el caso de asistencia general a los ancianos, el plan tiene que contar con la participación de los tres mil y pico de condados que forman los Estados Unidos.

Si el proyecto de los senadores del Pozo y del Cristo llega a cristalizar y convertirse en ley, los ojos del mundo civilizado convergirán sobre Cuba para ver cómo una nación pequeña es capaz de administrar un programa tan sabio y comprensivo. En nuestros próximos trabajos analizaremos cada uno de los seguros propuestos, indicando la experiencia de otros países sobre esta materia y su adaptación al medio cubano. También diremos algo acerca de los impuestos necesarios para el financiamiento del plan, el cual ofrece especial interés en el proyecto de ley a que nos venimos contrayendo, ya que marca nuevos derroteros al sistema tributario cubano.

Fernando Espinosa.

Jacksonville, Florida, 27 de Mayo de 1936.

EVASIVAS DE INGLATERRA A GINEBRA SOBRE LA PALESTINA

La Comisión de Mandatos de la Liga considera inútil seguir discutiendo el asunto, ante la actitud británica

El Gobierno de Palestina ha dispuesto que abran sus puertas los establecimientos cerrados a causa de la huelga, bajo la amenaza de fuertes penas. Duros castigos a los agitadores

GINEGRA, junio 2. (Agencia Palcor.) — La Comisión de Mandatos de la Liga de las Naciones, que discutió hoy en una sesión privada la situación de la Palestina, tomó el acuerdo de suspender las discusiones, por considerarlas inútiles, en vista de que las respuestas de los representantes británicos ante dicho organismo son «evasivas».

También acordó solicitar de la Gran Bretaña como potencia de mandato en Palestina, una información detallada acerca de la situación, de la cual se dará cuenta en la reunión que celebrará la Comisión de Mandatos en Otoño.

JERUSALEN, junio 2. (Agencia Palcor.) — El gobierno de Palestina, trata de poner fin al movimiento huelguista árabe, autorizó hoy a los Comisionados de distrito para que ordenen la reapertura de todos los establecimientos que cerraron durante la huelga. La orden hace reos de graves penalidades a los comerciantes que no abran sus establecimientos.

El acuerdo del Gobierno agrava las penas contra los agitadores y concede facultades extraordinarias a la policía para acabar con la huelga, que declara ilegal.

Los editoriales que publican los periódicos hebreos dicen que la comunidad judia pide que sean armados todos los judios de Palestina que deseen proteger sus vidas y propiedades, ya que el Gobierno ha demostrao que no puede garantizarlas.

El descarrilamiento de la locomotora de un tren entre Jerusalén y Jaffa, ocurrido anoche, ha sido causa de la suspensión del servicio de trenes entre las dos ciudades.

Los terroristas árabes no han suspendido sus tiroteos y las noticias que se reciben en esta capital dan cuenta de que no ha cesado la quema de las cosechas en las fincas judias.

CREEN QUE LA EXPEDICION QUE TRATABA DE ESCALAR EL EVEREST HA FRACASADO

DARJELING, India, junio 2. AP Considérase que la última expedición inglesa que trata de escalar el Everest ha fracasado, porque según lo que informa el observatorio de Alipore, una furiosa tormenta se desata sobre el pico, sin que haya posibilidad de alivio.

«GIRL PAT» VISTO FRENTE A LAS ISLAS DE BISSAGOS

DAKAR, Senegal, junio 2. (AP).— Infórmase que el misterioso balandro inglés «Girl Pat», que ha salido en busca de un tesoro de los piratas, fué visto frente a las islas Bissagos, junto a la costa de la Guinea Portuguesa, por el vapor francés, «Jamaique».

Los vecinos de Gumyon, Oklahoma, se muestran jubilosos al ver sus propiedades anegadas, estimándolo preferible a nubes de polvo

A despecho de los destrozos que las continuadas lluvias han estado haciendo en Gumon, Oklahoma, los vecinos se encuentran llenos de júbilo, porque prefieren los daños que el agua causa a los que habría producido la sequía con su secuela de tempestades de polvo. La fotografía muestra un aspecto de parte del pueblo anegado.

El asesinato de un soldado por un joven judío embriagado fué causa de que ocurriesen tremendos hechos

Durante varias horas, la Policía local tuvo que luchar con los nacionalistas que querían a toda costa lynchar al judío, desatando luego su furor contra los comercios

VARSOVIA, junio 2. (Especial para DIARIO DE LA MARINA.)—Miles de judíos en el pueblo de Minsk-Mazowiecki, a treinta millas al este de Varsovia, se hicieron fuertes en sus casas, aterrorizados por la ola de violencia antisemítica que siguió al asesinato de un soldado polaco por un judío ebrio en la noche de ayer.

La policía de Minsk-Mazowiecki tuvo que sostener una lucha con las turbas nacionalistas que se congregaron en los alrededores de la cárcel del pueblo para apoderarse del judío detenido y lincharlo, pero aunque consiguieron los agentes del orden que el preso no cayera en poder de la muchedumbre, no pudieron evitar la demolición de los establecimientos de los judios así como que muchos de estos fueran maltratados por las turbas encolerizadas.

Hoy, a pesar de la presencia en el pueblo de contingentes de policía enviados esta mañana desde Varsovia, pocos judíos se atrevieron a abandonar sus casas, y la situación continúa siendo altamente peligrosa porque los nacionalistas han jurado vengar la muerte del soldado.

Los jefes judíos de Varsivia temen que el incidente de Minsk-Mazowiecki pueda tener graves consecuencias para los judíos en muchas partes de Varsovia, donde los elementos anti-semitas se encuentran indignados.

El crimen ocurrió ayer por la tarde en una de las calles más concurridas de Minsk-Mazowiecki. El cabo Jan Bujak, del séptimo de ulanos, celebrado regimiento de caballería, a quien acompañaba su hermano Zygmunt, encontró a un grupo de jóvenes judios en estado de embriaguez alcohólica, entre los que se hallaba Jubka Lejb Chaskilewicz, de 25 años de edad.

Los informes oficiales no dicen claramente si hubo disputa, sino que se limita a declarar que Chaskilewicz, sin provocación por parte del soldado, hizo cuatro disparos de revólver al cabo Bujak por la espalda. El soldado de caballería fallecio cuando lo trasladaban al hospital y su hermano, según se decía hoy, se ha vuelto loco.

Las muchedumbres se apoderaron de Chackilewicz y se disponían a lincharle cuando la policía se abrió paso rescatándolo. Los agentes llevaron al agresor al santuario de la cárcel del pueblo, pero se vieron obligados a luchar varias horas con los nacionalistas que rodeaban el edificio de la cárcel, mientras otros grupos se dedicaban a asaltar los establecimientos semitas y a maltratar a los judíos.

El antisemitismo en Polonia ha aumentado con motivo de comenzar hoy en Radon el juicio oral de la causa contra cuarenta y tres gentiles y trece judíos a quienes se acusa de haber participado en los desórdenes ocurridos en el mes de marzo. Przytyk es un pueblo de 4,000 habitantes, de los cuales son judíos tres mil.

Las sufragistas francesas fueron echadas del Senado

Las autoridades calculan que veintiún mil obreros se sumaron a la huelga

PARIS, junio 2. (AP.)—Las mujeres, que están haciendo una vigorosa campaña en pro del voto femenino en Francia, arrojaron centenares de medias sobre las cabezas de los senadores en la Alta Cámara, durante la sesión de hoy.

Prendidas con alfileres en las medias que lanzaron desde la tribuna había notas que llevaban la siguiente inscripción: «Aunque nos deis el derecho al voto vuestras medidas serán malditas.»

Los ujieres de la Alta Cámara, con gran cortesía arrojaron a las mujeres sufragistas del edificio parlamentario.

20,000 TRABAJADORES EN HUELGA, EN FRANCIA

PARIS, junio 2. (AP.)—Se han unido a la huelga de brazos caídos otros 1,000 obreros, con lo cual se complica extraordinariamente la tarea de León Blum, que tiene que organizar gobierno.

Las autoridades calculan que unos 21,000 hombres han dejado sus labores. En el cabaret Lido abandonaron el trabajo 120 mozos. Toman parte en el movimiento hasta las bailarinas del establecimiento.

La Asociación de Patronos informa que hay 66 fábricas de la industria pesada paradas. Los obreros siguen en ellas, esperando que las negociaciones tomen un curso favorable a ellos.

Vuelve al hogar un rico heredero que había huído

Cansado de la molicie de su casa escapó a Chicago y allí vendió «magazines»

NUEVA YORK, junio 2. (AP)— El «niño huérfano» que iba de puerta en puerta vendiendo revistas en Chicago por negarse a vivir en la residencia de su padre, que es millonario, ha vuelto a Nueva York esta noche para reanudar su vida y el nombre de William Webster Theile.

Un aeroplano trajó al joven, que cuenta quince años de edad, desde un hotel de Chicago donde pagaba 5 pesos a la semana.

Solamente tenía unos cuantos centavos en los bolsillos cuando regresó a pesar suyo, a la «vida de sociedad» de la cual, dijo, «se había alejado el tres de mayo último porque era alimentado con exceso».

Durante dos semanas anduvo por las calles de Chicago con agujas en el calzado y el traje hecho pedazos, vendiendo magazines a comisión. Todo lo que pudo ganar en estas dos semanas fueron catorce psos.

Virtualmente toda esa suma y los cuarenta dolares que él llevó cuando abandonó la lujosa residencia de sus padres en Mamaroneck, Nueva York, lo invirtió en sus gastos. Hubo varios días en que no probó alimento y toros en que la comida que pudo adquirir rsultaba escasa. Pero con todo según dice, le agradaba ese género de vida.

«Ahora no me quedará más remedio que tomar el desayuno en la cama y a pasear en automóvil guiado por un chauffeur», dijo así que fué identificado por los periodistas.

Theile se hizo pasar por huérfano para lograr que le diera trabajo un vendedor de revistas.

DETERDING, PETROLERO HOLANDES, SE HA CASADO

LA HAYA, junio 2. (AP).—Sir Henry Deterding, el famoso petrolero holandés, que se divorció hace 15 días, se casó hoy con la alemana Charlotte Mina Knaack, de 38 años, en la alcaldía.

ACTUALIDAD INTERNACIONAL

LA persecución antisemítica, ... en Polonia ha estado cobrando fuerza desde el fallecimiento del mariscal Pilsudsky, se ha intensificado como consecuencia de dificultades económicas que se han producido en aquel país. Cada vez que la agricultura corre crisis, que los negocios decaen en su completo pás de desarrollo, o retardan su marcha próspera, estalla en los países de la Europa Oriental el antisemitismo en sus formas más violentas. No se trata ya de una cuestión religiosa o racial, sino de un problema económico-social de más vasta trascendencia y que afecta a colectividades importantísimas. Con más de tres millones de judíos, o sea, más del 10 por ciento de la población, ya puede suponerse que para Polonia significaría una persecución antisemítica.

* * *

Los hechos que se desarrollan en Polonia, los que apuntan en Rumania, país en el cual los judíos se establecieron desde el siglo XI, son de una gravedad extraordinaria. Anteriormente, cuando en Rusia (en sus dominios de Polonia de un modo principal) reventaba el odio contra los judíos, la raza proscrita tomaba el camino de los Estados Unidos, donde ha llegado incluso a ensayar el establecimiento de colonias agrícolas. Hoy, las leyes de inmigración cierran las puertas de la Unión a los hebreos, que tienen, por eso, que mirar hacia Palestina, donde les espera el ser instrumentos de un plan imperialista o el tener que luchar contra los árabes, que son los que, de un modo indirecto, han sido lanzados a un litigio cuyos orígenes hay que buscarlos en la Europa Oriental.

* * *

Durante un largo período de la historia de Rusia, por inspiración principalmente, de los alemanes que ya en 1875 y antes, por boca de Stoeker, el historiador Treitschke y Duehring, lanzaban un programa que no era aventajado en nada por los famosos decretos de Nuremberg, el antisemitismo, el movimiento racista contra los hebreos, se tradujo en la promulgación de leyes más duras que las ya existentes contra los judíos. Les prohibieron el acceso a las profesiones, a los oficios, a toda forma de actividad liberal, así, el hebreo no tuvo más remedio que dedicarse a la hipoteca, al corretaje y a todo negocio de tercería. Resultó así que en las épocas de penuria, el judío resultaba intolerable, porque de su desaparición podía resultar perfectamente la liquidación rápida de una cuenta. En la mayor parte de los casos, entonces como ahora, el antisemitismo no era sino el pretexto para el despojo.

* * *

La influencia antisemítica que el partido Nazi desarrolla, con una campaña de dicterios contra la descendencia de Israel, no sólo está penetrando en Alemania y en el Danubio, sino aun en la misma Francia. En Polonia, la influencia civilizadora de los hebreos es indiscutible. Llegaron con los Caballeros Teutónicos y con la Orden de la Espada y fueron ellos quienes constituyeron los primeros burgos en los pantanos del Vístula. En la lucha, el judío se ha hecho más judío y ha aumentado sus reservas económicas. La asimilación ha sido así imposible. Además, las tendencias asimilistas han sido derrotadas por los acontecimientos de Alemania.

* * *

En Polonia y Rumania es peligroso lo que se está haciendo. En el primero, las divisiones que crean artificialmente en la gran masa del pueblo polaco, no contribuyen sino al debilitamiento de la nación, que se encuentra, con una guerra civil en su interior, y con un partido que se convierte en simpatizador del hitlerismo por el odio al judío, en fácil presa de las intenciones del Fuehrer, bien para una alianza germano-polaca, bien para la ocupación de los territorios con población de origen alemán. En Rumania, el problema, que procede del Congreso de Berlín (1876), que consagró el antisemitismo, la situación es muy parecida a la de Polonia, con el agravante de que el revisionismo dará un susto uno de estos días al Gobierno de Carol.

* * *

Uno de los instrumentos de dominación del Fuehrer en el Danubio, es el arma antisemítica. Excitando el odio de razas y el afán que a los bienes de los israelitas, en los países donde el judío se tiene que dedicar a la banca y al comercio, Hitler logra adictos en todos los reinos del Danubio, simpatizadores que, por el antisemitismo, están haciendo una obra de destrucción nacional, y, aunque parezca paradoja, de afincamiento de la cohesión hebrea.

J. L. M.

N. de la R.—Efectivamente, donde pusimos **eslavismo»** en nuestro artículo de ayer, salió por errata, **esclavismo.** Con frecuencia salen errores de este genero, equivocaciones por contaminación.

Muerte misteriosa de un profesor de Alemania en China

Dos acorazados nipones pasan a la división más importante de la escuadra

SHANGHAI, junio 2. (AP).—Las autoridades alemanas están investigando el supuesto asesinato del profesor A. Dillenz, de la Universidad de Kai-Fang, en Honan, muerto misteriosamente el día 31 pasado. Faltan detalles del hecho.

NUEVA DIVISION DE LA FLOTA JAPONESA

TOKIO, junio 2. (AP).—Los acorazados Harune y Kirishima constituirán el núcleo principal de una nueva división de la flota, quedando en la antigua, de la cual se han separado esas unidades, los acorazados Fuso y Nagato. Así, pues, la primera escuadra se divide en dos.

Se justifica esa disposición con una nota oficial en que se dice que no se persigue otra finalidad, sino dar mayor preparación a los almirantes, en el mando de secciones de combate. No se concede gran importancia técnica a esta nueva distribución.

PRUEBAS NIPONAS

PEIPING, junio 2. (AP) —La embajada británica ha manifestado que las pruebas ofrecidas por el Japón, en el sentido de que «un soldado extranjero vestido con uniforme inglés» había matado la semana pasada a un soldado nipón, no son suficientes, por lo cual demandan mayores detalles.

CYRUS HALL MC CORMICK FILANTROPO AMERICANO FALLECIO A LOS 77 AÑOS

CHICAGO, junio 2. (AP).—Hoy falleció de 77 años de edad, el famoso Cyrus Hall Mac Cormick, hijo del inventor la segadora mecánica, presidente de la «International Harvester Corporation».

Deja en su testamento importantes sumas para la realización de obras de caridad.

Fueron exterminados en un camino de Etiopía treinta soldados de la aviación que cuidaban de un convoy

En Buenos Aires se ridiculiza la noticia publicada en la capital inglesa atribuyendo a Roosevelt y a Hull el haber influído para que la Argentina mediase en el caso etiópico

ROMA, junio 2. (AP.)—En una comunicación emitida hoy se relata cómo a fines del mes de mayo, bajo lluvias torrenciales, un destacamento de 30 soldados del Cuerpo de Aviación que escoltaba un convoy de víveres, enviado desde Makalé a Addís Abebá por el camino real, fué atacado por fuerzas abisinias numéricamente superiores, por lo cual los italianos se parapetaron, en tanto que por radio enviaban peticiones urgentes de auxilio. Cuando llegaron los refuerzos, ya era demasiado tarde, ues los etíopes habían matado y mutilado a los soldados.

En Roma se considera que éstos no son actos de guerra, sino de pillaje, por lo cual el camino real estará sembrado de retenes para impedir que hechos como éstos se repitan.

RIDICULIZADA UNA INFORMACION DE LA PRENSA INGLESA

BUENOS AIRES, junio 2. (AP.)— En los círculos bien informados se ridiculiza hoy la noticia publicada por un periódico de Londres, atribuyendo al Presidente Roosevelt y al Secretario de Estado Hull el haber influido para que el Gobierno de la Argentina solicitara que la Asamblea de la Liga de las Naciones se reúna este mes a fin de tratar de la anexión de Etiopía a Italia.

Un escritor político del periódico «London Star» dice:

«Tengo razones para creer que el Presidente Roosevelt y el secretario Hull han animado a la Argentina a pedir que la Asamblea de la Liga de Naciones se reúna el 16 de junio.

«El propósito inmediato de tal iniciativa es obtener de la Asamblea de la Liga una declaración en sentido de que la sociedad internacional no puede reconocer la anexión de Etiopía a Italia», agrega el escritor.

SCHUSCHNIGG PLATICARA CON EL DUCE EN VIAREGGIO

ROMA, junio 2. (AP.)—Sábese que durante la estancia del canciller de Austria, doctor Kurt Schuschnigg en la playa de Viareggio, conferenciará con el Duce Mussolini. Se afirma en algunas partes que se tratará en tales pláticas de la reconciliación germano-austriaca, con la conservación de la independencia de la república danubiana. El canciller llegó hoy en avión a Florencia, partiendo luego hacia la costa del Tirreno.

Cerca de Viareggio la emperatriz Zita posee un castillo.

El Rey Eduardo VIII gira vistta a las provincias

Acusan al Secretario de las Colonias como culpable del delito de indiscreción

LONDRES, junio 3, (miércoles). (AP).—El Rey Eduardo, salió esta mañana en tren para hacer su primera visita oficial a las provincias desde que subió al trono.

Visitaraa Devon y Corniwall antes de regresar por la noche en aeroplano.

DECLARAN QUE THOMAS FUE CULPABLE DE INDISCRECION

LONDRES, junio 2. (AP).—En el curso de la investigación practicada por el tribunal judicial designado por la Cámara de los Comunes, para conocer de las actividades de J. H. Thomas, como secretario de las Colonias, en la revelación de ciertos datos de los presupuestos que sirvieron a los efectos de la especulación, se ha llegado a la conclusión de que, en efecto, el secretario hizo saber a Sir Alfred Butt, miembro del Parlamento y a Alfred Bates, director de una empresa de anuncios determinados detalles sobre los impuestos que se proyectaban sobre el té, con lo cual deinfluyó en los tipos de las primas de seguro, contra riesgos presupuestales. Butt y Bales, con los datos que Thomas les dió, especularon y ganaron gruesas sumas.

Sin embargo, Thomas mantiene que el fallo es erróneo y que su conciencia se encuentra tranquila, puesto que no fué él quien trasmitiese ese conocimiento. Se cree, empero, que tanto Thomas como Sir Alfred renunciarán a sus cargos parlamentarios, retirándose de la política, a despecho de que se sabe que el ministerio tomará en esta cuestión una actitud benévola.

Surge un testigo en el asesinato de Richard Loeb

Un criminal de 37 años miembro de una gavilla de salteadores, fué ejecutado

JOLIET, Illinois, junio 2. (AP).— El testigo de la defensa de James Day, acusado de haber asesinado a Richard Loeb, en la penitenciaria estatal, Richard Ditman, penado como él, manifestó que el joven millonario preso por asesinato también le había hecho insinuaciones uranistas, llegando incluso a intimidarle con una navaja barbera para que le complaciera en sus pretensiones, en 1934. Cuando le pusieron de manifiesto el arma con que fué muerto el homosexual, dijo que se parecía mucho a la que le viera en la mano, cuando a él le hizo aquellas perversas proposiciones.

EJECUTADO UN CRIMINAL EN TRENTON

TRENTON, N. J., junio 2. (AP).— Hoy fué ejecutado en la silla eléctrica a las 8 de la noche, el criminal de 37 años, Charles Zied, componente de una gavilla de salteadores.

AVERIGUARAN LAS CAUSAS DEL ASESINATO DE LONG

BATON, ROUGE, Luisiana, junio 2. (AP).—La Cámara de Representantes del Estado, ordenó que se hiciera una indagación sobre el asesinato del gobernador, Huey P. Long, constituyéndose una junta de seis personas, para uso de la cual se destinan 100 mil pesos.

LOS HUELGUISTAS SE HAN ADUEÑADO DE UN PUEBLO EN LA TESALIA, (GRECIA)

ATENAS, Grecia, junio 2. (AP).— Los obreros en huelga, después de un encuentro con la policía, durante el cual tuvieron dos muertos y cuatro heridos, se adueñaron del pueblo de Volo, en la Tesalia.

La policía ha perdido el control de la situación.

Los desórdenes siguieron a la declaración de una huelga general en la localidad.

Mr. Roosevelt recomienda una escala de pago de compensaciones para los azucareros, según el tamaño de la finca

El cúmulo de enmiendas presentadas en defensa de los intereses de La Florida, Louisiana y Hawaii, embargaron el tiempo de los congresistas, sin que se adelantase mucho

WASHINGTON, junio 2. (AP.)— El presidente Roosevelt expresó hoy el parecer de que para implantar las recomendaciones que él ha hecho de que se concedan mayores beneficios a los campesinos por el barbechamiento de sus tierras, será menester aprobar otras leyes en las cuales se establecerá una escala de pagos, por las cuales los latifundios perciban más que los minimifundios.

Hoy el Presidente escribió sobre el particular al senador democrático de Wyoming, O-Mahoney, y al representante, Jones, por Texas, señalando que en el caso del azúcar debiera establecerse el referido principio, para los pagos por compensación de tierras que no se siembren. Añadió el presidente que en la ley de impuestos él había reconocido el mismo principio, pagando más las corporaciones que los pequeños contribuyentes. Por tanto, los perjuicios que la reducción causa son mayores para el pequeño que para el agricultor en grande.

Las cartas del presidente y el cúmulo de enmiendas que se han presentado para la protección de los intereses de La Florida y Luisiana, por un lado, y de Hawaii, por otro, ocuparon el tiempo hoy, sin que adelantase gran cosa la legislación proyectada, llamada a llenar ciertas lagunas de la ley actual de tasas y compensaciones por barbechamientos.

La subcomisión que se ha nombrado por la comisión de hacienda del Senado para estudiar estos particulares tomó hoy en cuenta un plan por el cual se restablecerían los sistemas de beneficios en pago, por el régimen de cuota, adoptándolo únicamente a los puntos jurídicos establecidos por el fallo del Supremo contra la A. A. A.

Las proposiciones contenidas en la carta del Presidente se insertaron en el proyecto de enmienda que el senador O-Mahoney elevó hoy al subcomité. Como se sabe, la legislación que se estudia lleva por finalidad el mantener el régimen de cuotas de la ley Costigan Jones.

Los senadores Overton y Lofton propusieron a la subcomisión el aumento de las cuotas azucareras del área Luisiana-Florida a un total de 450,000 toneladas auales, en vez de las 260,0000 que en la actualidad tienen.

El Secretario Ickes, conforme se publicó ayer, establecía en una carta a la comisión que el proyecto en la forma que está redactado irroga perjuicios a Puerto Rico y Hawaii, puesto que dando un régimen del 40 por ciento al área continental en vez del 30 por ciento que ahora tiene, en el consumo anual, esas dependencias pierden proporcionalmente su cuota, en «una abierta discriminación.»

Se ha impugnado esta declaración en el sentido de que apenas llega al uno y medio por ciento la merma.

El Senador O-Mahoney ha rebatido la opinión de que la medida que se proyecta aumentará los precios, alegando que no es cierto, porque aún con todos los beneficios que percibirán los que intervienen en el proceso de fabricación del azúcar, el consumidor pagará lo mismo, ya que lo que se busca simplemente es el equilibrio de la industria.

20 maltratados por creer que eran de la "Legión Negra"

William Haines, ex-artista y otras veinte personas expulsadas de Los Angeles

LOS ANGELES, junio 2. (AP)— Unas cien personas, entre hombres y mujeres, maltrataron brutalmente a William Haines, ex estrella de la pantalla, y a Jimmy Shields compañero suyo, cerca de Manhattan Beach y les obligaron a abandonar la ciudad junto con otras diecinueve personas, según han informado hoy el sheriff.

El ataque ocurrió el domingo por la noche.

Haines declaró hoy en Hollywood que «probablemente algún rumor infundado fué la causa de la actitud del populacho. Acaso también a alguna especie de clan o sociedad secreta».

Varios de los vecinos del área de Manhattan Beach manifestaron hoy que pertenecen a una organización que se llama «La Legión Blanca» y agregaron que tomaron parte en los actos de desagrado contra Haines y sus compeñeros.

Según el informe recibido en la sub estación del sheriff, Haines fué derribado a golpes y tenía amoratados los ojos cuando salió del pueblo. Shields presentaba heridas y contusiones.

El automóvil de Haines fué lapidado con tomates podridos. Haines y Shields así como tres amigos suyos para pasar el domingo fueron introducidos a la fuerza en el automóvil que habían ido a Manhattan Beach y recibieron la orden de alejarse de la playa.

Los otros dieciseis amigos y once personas que aparecían invitadas por éstos tenían preparada una fiesta.

En California se van a efectuar las pruebas de grandes cañones de largo alcance para la defensa de la costa

Estos gigantescos cañones pesan cuatrocientas toneladas y disparan proyectiles de tres cuartos de tonelada. El Jefe del Estado comenta el fallo referente a salarios mínimos

LOS ANGELES, junio 2. (AP.)— Dos grandes cañones destinados a la defensa de la costa, que tienen un alcance de más de tres millas sobre la artillería de los acorazados, fueron despachados hoy para las prácticas que se efectuarán en la costa de California y que romperán el silencio que han observado estos cañones durante ocho años.

Los dos cañones de catorce pulgadas se encuentran en las defensas de la bahía de Fort McArthur y al amanecer de mañana descenderán por la costa hasta un punto situado a cuarenta millas al norte de San Diego, para lanzar sus proyectiles contra un blanco móvil colocado en el Pacífico, a veinte millas de distancia.

Estos dos cañones han estado silenciosos ocho años en Fort McArthur por temor del daño que pudieran causar a los residentes.

Cuando se pongan mañana en marcha llevarán municiones, provisiones y oficiales y soldados de artillería de costas. El teniente coronel Homer R. Olfield dirigirá las prácticas de tiro que se efectuarán desde el 12 al 15 de junio.

El tren especial correrá por una vía especial hasta un sitio a doce millas de distancia del poblado más próximo. Desde allí estos cañones, que pesan 400 toneladas, lanzarán proyectiles de tres cuartos de tonelada.

El blanco móvil, que representará un acorazado, estará a ocho millas de la costa, pero será localizado en un ángulo, de manera que se encontrará a veinte millas por lo menos de los cañones.

Las tropas rodearán la estación de tiro y la policía patrullará las cercanías para impedir que los espectadores se acerquen a la zona de peligro. El capitán Warren C. Rudder mandará el fuego de los cañones, los que estarán manejados por un regimiento de artillería de costas y las reservas.

ROOSEVELT HIZO COMENTARIOS SOBRE EL FALLO DEL SUPREMO

WASHINGTON, junio 2. (AP.)— El Presidente Roosevelt aseguró hoy que la mayoría del Tribunal Supremo ha enunciado una interpretación de la Constitución que priva al Gobierno Federal y a los Estados del derecho a establecer salarios mínimos.

Poniendo de manifiesto las opiniones de la mayoría de los magistrados del Supremo, así como de los que suscribieron un voto particular sobre la ley del salario mínimo, el jefe del Ejecutivo dijo que se ha definido algo así como una tierra de nadie, donde ningún gobierno puede funcionar.

Al mismo tiempo, se negó a contestar a las preguntas que le hicieron los representantes de la prensa acerca de si, en vista de la serie de fallos del Supremo invalidando las leyes del New Deal, su Gobierno podrá alcanzar sus objetivos dentro de la actual estructura de la Constitución.

El Sindicato Minero Mexicano, el más importante del país, se separa de la Federaeión de Obreros de México

Fué apedreada la redacción del periódico «Excelsior» por los estudiantes que mostraban así su disgusto por los artículos del periódico atacando al Rector de la Universidad Goerne

CIUDAD DE MEXICO, junio 2. (AP.) Los directores del Sindicato de Mineros, el gremio obrero más importante del país, anunció esta noche que se retira de la Federación de Obreros de México hasta que ésta «demuestre suficiente responsabilidad para dirigir los destinos del proletariado».

PROTESTAN LOS ESTUDIANTES MEXICANOS CONTRA UN ARTICULO

CIUDAD DE MEXICO, junio 2. (AP.)—Las reservas de la policía fueron llamadas esta noche para que dispersaran a varios centenares de estudiantes que, dando gritos y lanzando piedras contra las ventanas de la planta baja del edificio donde se encuentra instalado el periódico «Excelsior», protestaban por los ataques que dicha publicación ha dirigido al Rector de la Universidad señor Chico Goerne.

LOS OBREROS MEXICANOS PROTESTARAN CONTRA LA ACTITUD DEL GOBIERNO

CIUDAD DE MEXICO, junio 2 (AP.)—Los obreros mexicanos, según se ha sabido hoy, demostrarán el disgusto que les ha causado la actitud del Gobierno del Presidente Cárdenas impidiendo la huelga de los ferroviarios mexicanos.

La demostración consistirá en dos huelgas de quince minutos cada una que se efectuarán el próximo 18 de junio.

Mientras los delegados de la Confederación de obreros de México estaban reunidos en convención extraordinaria esta tarde, las personas que salían de la conferencia informaron a los representantes de la prensa que se habían acordado las citadas huelgas de quince minutos como protesta contra el Gobierno.

Se celebrarán dichas huelgas al mes justo del fracasado movimiento de los obreros ferroviarios. Uno de los paros de quince minutos se efectuará por la mañana y el otro por la tarde.

Se pedirá a los afiliados a la Confederación de Obreros de México que el 18 de julio realicen manifestaciones de protesta.

Los servicios públicos no serán afectados por los acuerdos de hoy.

AL SECARSE EL CASPIO HALLAN UNA FORTALEZA QUE CUENTA 800 AÑOS

MOSCU, junio 2. (AP).—Las aguas del Mar Caspio, frente a Bakú, se están retirando, habiendo quedado al descubierto una antigua fortaleza que, según parece, fué construida por los persas hace 800 años, creyéndose que se hundiera a causa de un terremoto.

Ahora, según parece, las aguas del Caspio están descendiendo de nivel, debido, según el profesor B. Apoloff, a que se han construido represas en los ríos, para propósitos de regadío. No es ésta la primera vez que se registrarles modificaciones de nivel. Creen los sabios que durante el pasado siglo la superficie del lago no ha cesado de contraerse, y que el proceso aún no ha terminado.

M.E.C.D. 2016

SUPLEMENTO DIARIO EN ROTOGRABADO

DIARIO DE LA MARINA

LA HABANA, MIERCOLES, 3 DE JUNIO DE 1936

ACTUALIDAD NACIONAL E INTERNACIONAL

SANGRIENTA REVUELTA EN NICARAGUA

ANASTASIO Somoza, general jefe de la Guardia Nacional nicaragüense, que se ha rebelado contra el gobierno de Sacasa

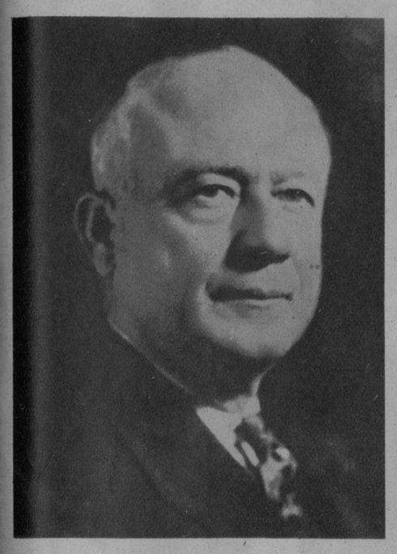

EL EX PRESIDENTE de Nicaragua, general Moncada, un partidario de Somoza

UNA MAGNIFICA panorámica de Managua, la capital de Nicaragua. Al fondo, el lago Xolatlan (Foto Nic.)

EL PRESIDENTE de Nicaragua, Dr. J. B. Sacasa, que se halla poco menos que sitiado en el Palacio Nacional de Managua, y el senador Enoc Aguado, hoy en El Salvador para hallar una mediación de los países centroamericanos que solucione el conflicto (Foto International)

FUERZAS CIVILES militarizadas rápidamente por el gobierno de Sacasa, con las cuales pretende hacer frente a la rebelión del general Somoza. (Foto radiada y expedida por avión hasta la Habana

PARTE POSTERIOR del Palacio Nacional de Managua (capital de Nicaragua), donde se ha fortificado el Presidente Sacasa, contra los revolucionarios (Foto A. P.)

Las elecciones próximas en Nicaragua han desencadenado una lucha tremenda, culminada en la sangrienta revolución a que, como recurso para la designación del jefe de la Guardia Nacional, general Somoza, ha apelado éste hace cuatro días. Las motivaciones de la sangrienta revuelta—de la cual se ha dado ya una suma no inferior a la docena de muertes—arrancan de hace tiempo. La Constitución nicaragüense es un obstáculo a la candidatura de Somoza, por su posición militar. Somoza asumió la jefatura de la Guardia Nacional, al abandonar el país las fuerzas americanas en enero de 1933. Un año después, sus tropas capturaron y ejecutaron al general Sandino, cuando el caudillo llegaba a la capital con un salvoconducto del Presidente Sacasa. Somoza, al iniciar su campaña electoral ahora, declaró que su programa era el de «una renovación nacional», que fué aceptado por el país. Contaba con el apoyo del ex Presidente Moncada. Entre sus partidarios figuran también un núcleo de «Camisas Azules», fuerzas fascistas. A su candidatura se oponen los jóvenes conservadores y los liberales candidatos—Rodolfo Espinosa, Leonardo Argüello y el senador Enoc Aguado—. Por su parte, Somoza exigió la revisión de la Constitución, que le imposibilta para ser candidato; pero las enmiendas constitucionales requieren un plebiscito, del cual resulten victoriosas por dos tercios de los votos, en dos legislaturas sucesivas, en un tiempo no menor de dos años. Sacasa pretende buscar el apoyo demócrata de los grupos parlamentarios. Al acercarse la fecha de las elecciones y figurar los candidatos que Somoza considera sus rivales —aparte que no se ha iniciado la revisión de la Constitución—Somoza, en una especie de ultimatum entregó la solución del conflicto a la suerte de las armas. Y anteayer, el Presidente legal, Dr. Sacasa, tuvo que refugiarse en el Palacio Presidencial, guardado por algunos leales. León —la ciudad donde viera la luz el bardo Rubén Darío—ha caído ya en poder de las fuerzas de Somoza. Tal la situación en este momento. Hay que advertir que contando Somoza con la totalidad de las fuerzas armadas, la solución del conflicto, para que las elecciones se desarrollen en la más estricta legalidad, sólo podrá venir de que se entre en la razón o de las gestiones que, a estas horas, están haciendo los gobiernos centroamericanos para hallar una solución al sangriento conflicto.

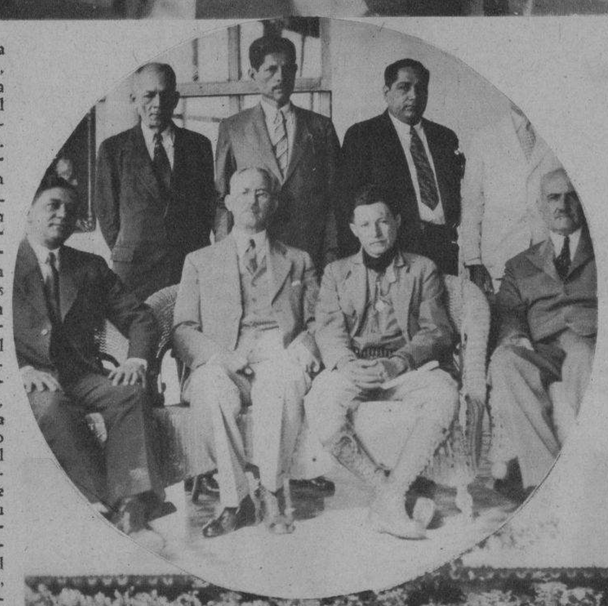

SENTADOS y en el centro: el general Sandino y el Presidente Sacasa, en la última entrevista que sostuvieron (Foto Nic.)

EL GENERAL Somoza—en el centro—con el Estado Mayor de la Guardia Nacional (F. N.)

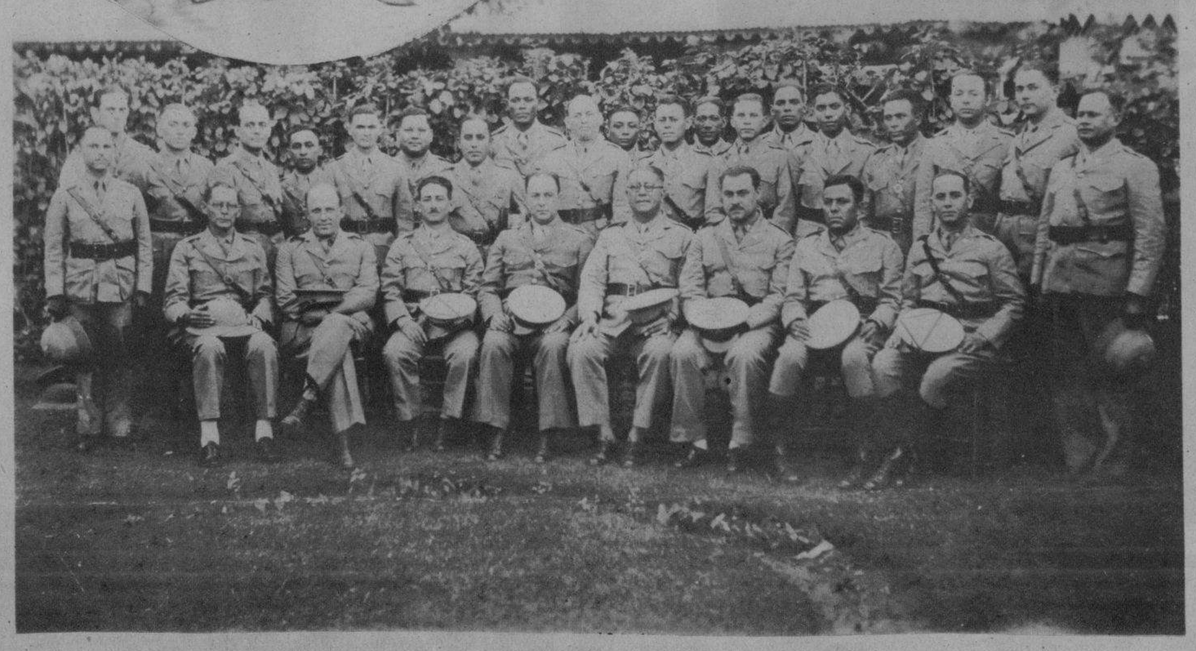

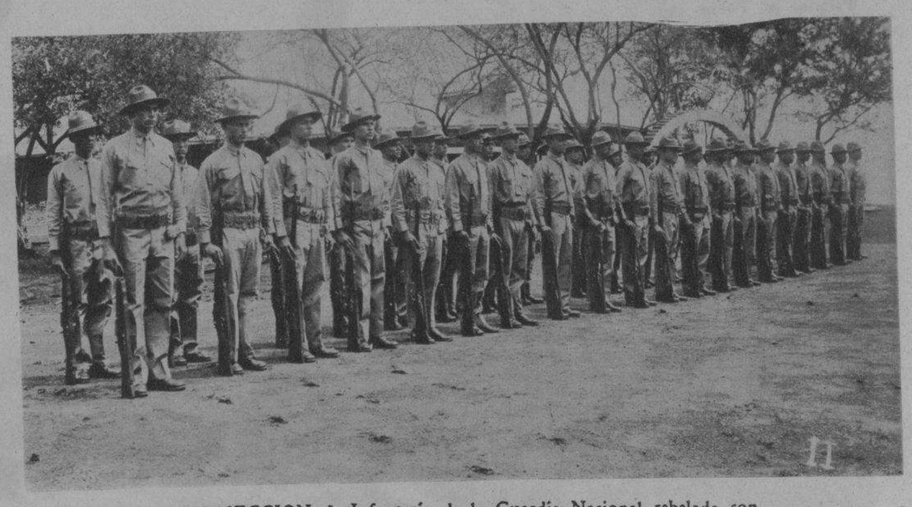

UNA SECCION de Infantería de la Guardia Nacional rebelada con su jefe el general Somoza (Foto Díaz, Managua)

M.E.C.D. 2016

RELIGIOSOS del Templo Senjoji, de Tokio, después de haber llevado a cabo solemnes ceremonias por la paz, marchan a tomar parte en una manifestación provistos de máscaras contra gases. Esta foto hízose para figurar en un panfleto especial en el cual se dan instrucciones a la población japonesa acerca del uso de las máscaras, de las cuales se ha provisto a todo súbdito nipón (Foto Wide)

LOS TRES italo-yankes sensacionales de la Liga Americana. De izq. a der.: Crosetti, Lazzery y Dimaggio. Este trío se anotó una porción de 52 carreras en los tres encuentros jugados en Shibe Park (Filadelfia) (Foto W.)

EN LA FOTO se ve a la señora Ana Boettiger, hija del Presidente de los Estados Unidos, en una animada conversación con Joan Crawford, durante su reciente visita a los estudios cinematográficos de Hollywood (Foto Wide)

TONNY Rizolo y Frank Mitowski, en un dueto de harmónica, celebrado en New York. Estos «duetistas» de harmónica, concurrieron a un concierto organizado por Sarah Delano Roosevelt, declarándose campeón al pequeño Rizzolo, que sólo cuenta dos años de edad (Foto Wide)

RODEADO por varios eclesiásticos, el joven Príncipe Baudoin, y su hermana la Princesa Carlota de Bélgica, aparecen viendo la procesión en la que desfiló nuestra Señora de Laeken (Foto Wide)

LA BELLA Gloria Carroll, de 16 años, perteneciente a uno de los colegios de Dallas (Texas), ha servido de modelo para los murales de Pierre Bourdelle, que adornan muchos edificios construídos con un costo de 25 millones para la Exposición del Centenario de Texas, cuya apertura tendrá lugar el 6 del actual (Foto Wide)

AGA Khan, considerado como uno de los hombres más ricos del mundo, dueño del caballo «Mahmoud», que obtuvo una notable victoria en el gran Derby de Epson Downs (Inglaterra), el pasado 7 de mayo. Con la victoria de «Mahmoud», el famoso Aga ha selecionado otro ejemplar victorioso en la sucesión de triunfos obtenidos con sus otros caballos. El año pasado Aga Kahn se llevó el premio con «Babram»; y con «Blenheim» el de 1930 (F. W.)

UN HOMBRE feliz debe ser hoy Ferdinand Woeber, que poseía un ticket de «Mahmoud», el ganador del clásico Epson Derby (de Inglaterra). Aparece en el centro del grupo que le fué a felicitar a su establecimiento de carnes, en New York (Foto Wide)

VARIOS huéspedes del Emperador Hirohito, en el momento en que se dirigían al Palacio, en Tokio, para al almuerzo con que les distinguió S. M. Imperial. La comida se celebró en conmemoración del trigésimo quinto aniversario del nacimiento de Hirohito (Foto Wide World)

UN CASO excepcional. La primera monja admitida al ejercicio de la abogacía, es la hermana Ana Joachim, dominica de Adrian (Michigan). Aparece cuando salía de la Corte Suprema de Washington, después de haber sido admitida para el ejercicio. A su izquierda aparece el juez Elena K. Raedy, perteneciente al distrito de Columbia (Corte Municipal); y a la derecha Olive Geiger. La hermana Ana había ejercido la abogacía en Detroit cuatro años antes de ingresar en la orden como novicia, en 1928 (Foto W.)

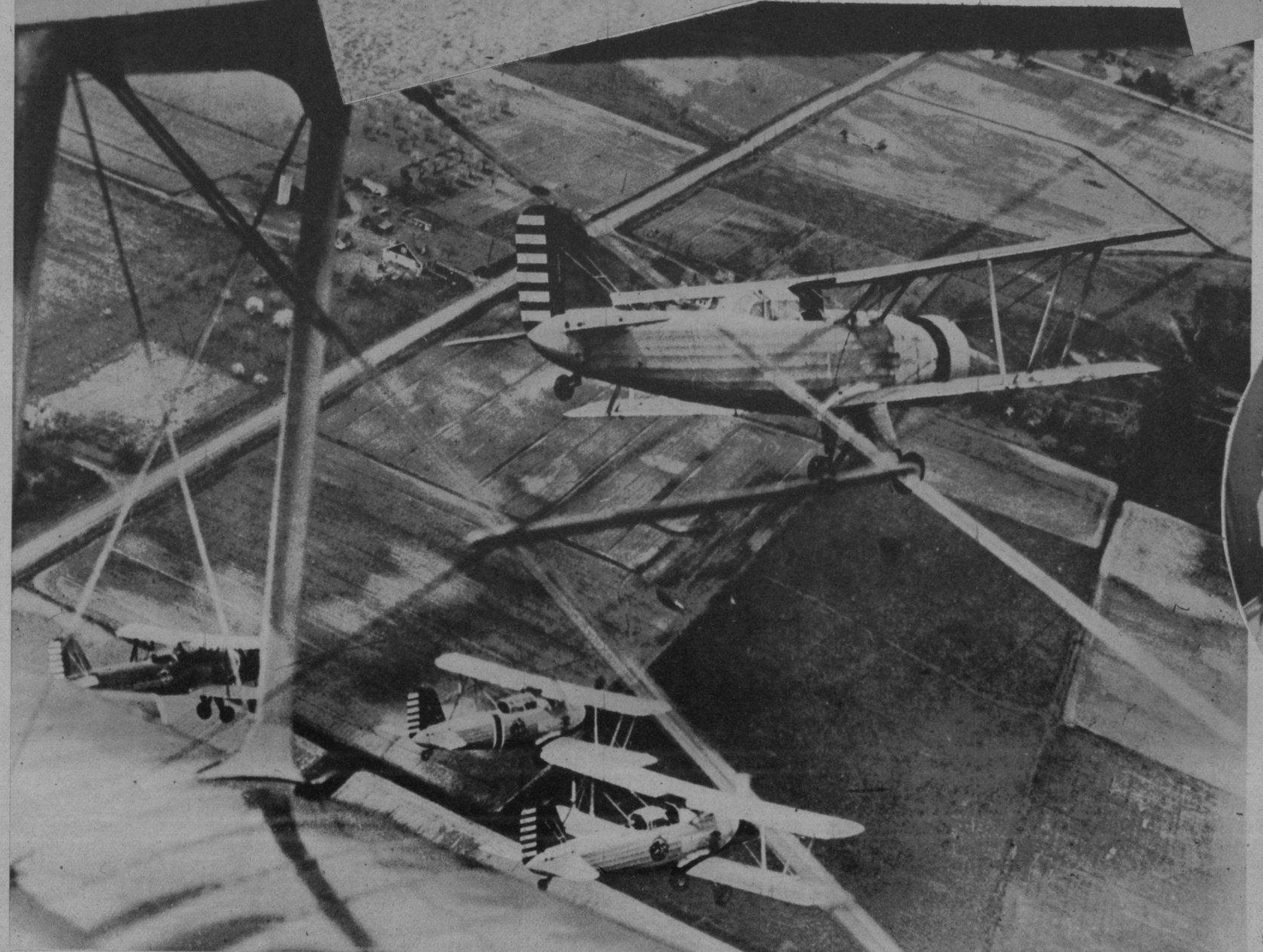

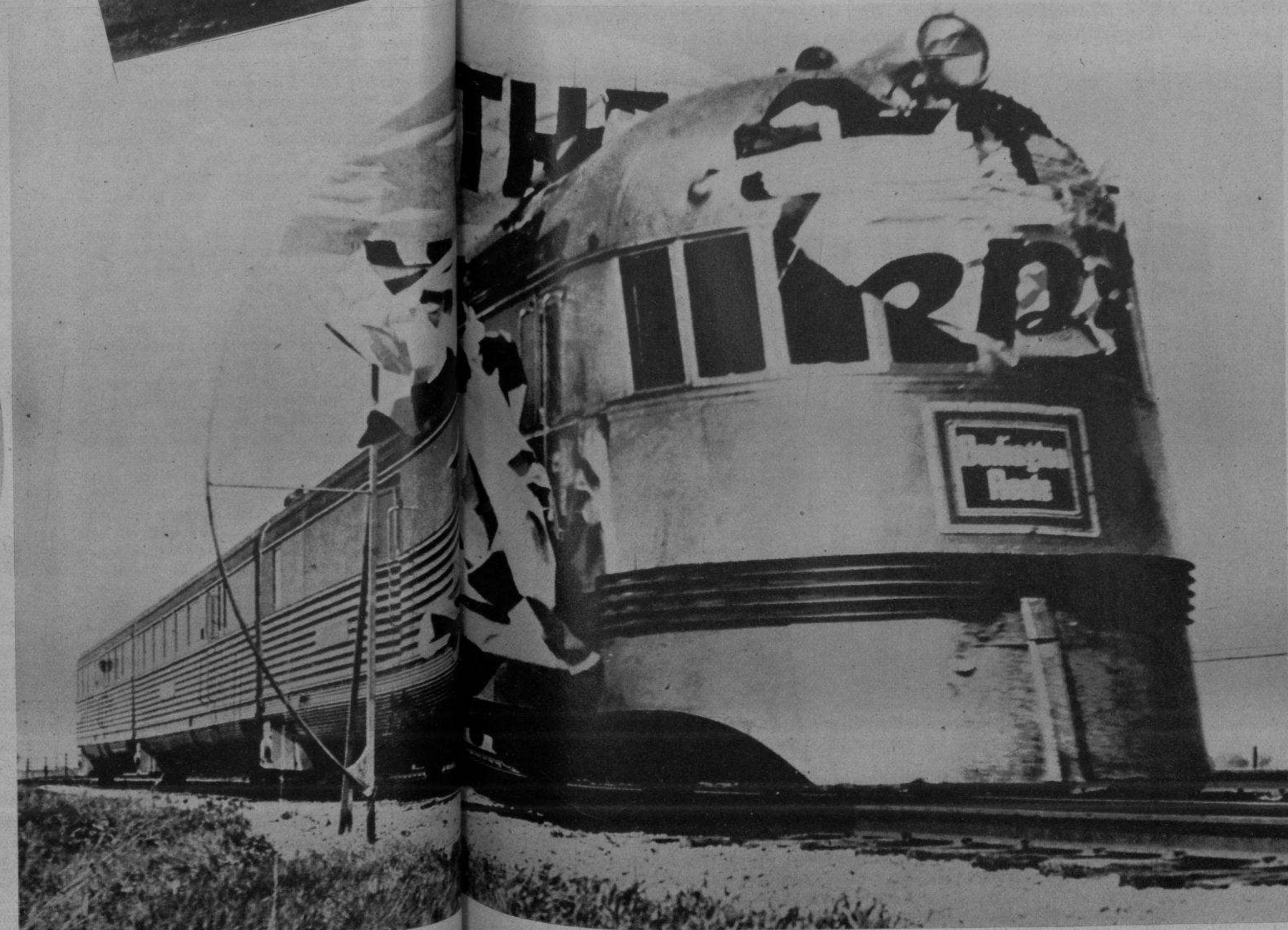

BARBARE Ketron, experta del arco, ha sido elegida «Reina del Arco», en la Universidad de Northwestern (Estado de Illinois). (Foto Wide)

EL ZAFIRO, tren aerodinámico de Burlington (Ill.), tiene un diámetro de 21 pies. Está equipado con motores Diesel y corre la distancia entre Chicago, St. Luis y St. Paul. Aparece el día de la inauguración (Foto W.)

«PORPSRITY Inc.», de New York, es el título que les cuadra a los poseedores de 10 partes del ticket de «Tankerton», vencedor en el tercer lugar en el Derby de Epson (Inglaterra). Son (de izquierda a derecha): Abe Turetzky, Leh Lynn, Gertrude Bader, Nick Stariker, Isabel Caputo, Mrs. Virginia Bracco, Ann Homenick, Fritzie Yellin, Mildred Plate y Sonia Krupica (Foto Wide)

UNA VISTA de pájaro de los aviones del 107 escuadrón, perteneciente a la Guardia aérea de Michigan. Este escuadrón, captado durante una evolución sobre Detroit, está reputado como uno de los mejores del Ejército americano (Foto Wide)

LUIS KLEIN, de 19 años, de New Orleans, pintor, lanzóse recientemente desde una altura de 150 pies sobre el río Missisipi, siendo recluído en el hospital en muy mal estado. Klein quería vencer a Steve Brady, que en 1896 se lanzó desde el puente de Brooklyn a 133 pies (Foto Wide World)

M.E.C.D. 2016

TOME
Coca-Cola
Celebra su
50º aniversario

ANTEAYER se llevó a cabo, en los terrenos de Ceiba del Agua, la ceremonia de colocación de la primera piedra al edificio donde habrá de instalarse el Instituto Cívico Militar. Los terrenos fueron donados por el senador Sr. Alfredo Hornedo—editor de nuestro colega «El País»—. Nuestras fotos registran, una: el momento en que el coronel Batista colocaba la primera; y la otra: el señor Hornedo cuando firmaba la cesión de los mencionados terrenos. También aparecen en las fotos varios oficiales de nuestro Ejército (Fotos D.)

EL EX COMANDANTE Santamaría, llegó ayer a bordo del «Virginia», procedente de los Estados Unidos, siendo recibido por algunos amigos (Foto D.)

DE NEW YORK, donde reside—y en cuya Universidad de Columbia desempeña una cátedra—llegó ayer a la Habana el ex Secretario de Educación, Dr. Jorge Mañach. En nuestra foto aparece junto al Juez Leopoldo Sánchez, cuando se dirigían al Tribunal de Urgencia, donde quedó en libretad inmediatamente. Numerosos amigos recibieron al doctor Mañach en el muelle (Foto D. M.)

A BORDO del «Virginia», llegó ayer a la Habana el distinguido escritor Sr. Alberto Lamar Schweyer, al que recibieron los compañeros Ferrer Gutiérrez y Corzo (Foto D. M.)

EL SR. JOSE FERMIN Iturrioz, Presidente del Club Náutico de Varadero y director de la Casa Arechabala y su esposa la señora Onelia Méndez de Iturrioz, llegaron ayer procedentes de los Estados Unidos a bordo del «Oriente», siendo recibidos por un nutrido grupo de amigos y familiares (F. D. M.)

EN EL TRIBUNAL de Urgencia.—Tras un breve interrogatorio, el doctor Mañach fué puesto en libertad, después de su llegada ayer, procedente de los Estados Unidos (Foto D. M.)

CARIDAD SUAREZ, creadora de tantas obras del Teatro Lírico, con el maestro Gonzalo Roig, preparando el programa de la función extraordinaria que tendrá lugar pronto en el Teatro «Martí». El programa que se prepara para esta «única» presentación de Caridad Suárez, será interesantísimo (Foto D. M.)

EL NUEVO Y lujoso Salón donde se exhiben los afamados y mundialmente conocidos productos REAL SILK, en Plácido No. 3, es cada día más visitado por las damas que desean obtener sus medidas y ropa interior de seda pura y fresca. Los hombres elegantes, también encuentran aquí los mejores calcetines, corbatas, camisas, pijamas y ropa interior. Si usted desea obtener una demostración, llame al Telf. M-6023, o al de nuestra Oficina en la localidad donde usted reside, y un Representante pasará inmediatamente por su casa (F. D. M.)

REAL SILK
Plácido 3 Habana Tel. M-6023
Una llamada telefónica será atendida por uno de nuestros Representantes
25 Oficinas en la República — No se venden en las tiendas

EL YA POPULAR cabaret «La Campana» goza cada día más de un prestigio indiscutible entre nuestro público. He aquí una animada mesa cerca del bar del elegante centro de recreo (Foto D. M.)

SORTEOS de Obligaciones del Acueducto de la Habana, correspondiente al primero de junio de 1936, del que dió fe el popular notario Dr. Felipe Rivero y Alonso, asistido de su cartulario Sr. E. Hernández. Presidió el Sr. J. A. Ariosa, administrador del Royal Bank of Canadá, con asistencia de los señores J. E. Hamel, Delegado del Sr. Alcalde, y señores Fernández, Cruells y Martínez, del Banco del Canadá (Foto D. M.)

EN LA FOTO aparece el Sr. Benjamín Menéndez, conocido comerciante del ramo de tabaco, en unión de su familia, a quienes fueron a despedir nutrida representación de nuestra sociedad. En la misma aparecen, entre otros, nuestro particular amigo el señor Armando Cienfuegos, Gerente de la Joyería «El Gallo», en unión de su distinguida familia. El señor Benjamín Menéndez y familia embarcaron en el «Reina del Pacífico», rumbo a Europa (Foto D. M.)

M.E.C.D. 2016