SERVICIO DE ASSOCIATED PRESS. Esta queda autorizada para usar nu[...]estro servicio y noticias de información.
HILO DIRECTO CON NUEVA YORK

DIARIO DE LA MARINA

El DIARIO DE LA MARINA es el periódico más antiguo de Cuba. Fué fundado en el año mil ochocientos treinta y dos.
SERVICIOS ESPECIALES DE ESPAÑA

1A SECCION

[...]CIV.—NUM. 44 ACOGIDO A LA FRANQUICIA POSTAL LA HABANA, JUEVES, 20 DE FEBRERO DE 1936.—SANTOS LEON Y ELEUTERIO Y SANTA PAULA BARBADA TIEMPO PARA HOY: VARIABLE, TAL VEZ CON FRIO PRECIO: 5 CENTAVOS

JEFE DEL EJERCITO, EN LA LONJA DEL COMERCIO, DESCRIBIO LA SITUACION DE LA REPUBLICA E HIZO CONSTAR LA NECESIDAD DE QUE TODOS, UNIDOS, COOPEREN A SU MEJORAMIENTO SOCIAL Y PROGRESO

(VEA LA INFORMACION EN LA PAGINA TRES)

[M]ANUEL AZAÑA FORMO EL GABINETE EN MENOS DE 4 HORAS

[CAS]ANOVA OCUPO SU PUESTO DE [PRE]SIDENTE DE LA GENERALIDAD [CA]TALANA DE MODO INESPERADO

[...]les anuncia que abandona de modo temporal la [Jef]idencia de la CEDA. Censúrase a Portela Valladares [p]orque no quiso seguir en el Poder hasta la segunda vuelta

MADRID, febrero 19. (AP).—Nadie esperaba al Presidente de la Generalidad Catalana, Casanova, que h[...] acto de presencia en esta capita[l] [...] sin haber avisado a sus amigos [...] sus intenciones de regresar. Hasta [...] hace poco, se encontraba desterrad[o] [...] en Francia, de donde el gobierno [...] derechista no lo pudo extraditar [...] valiéndose del subterfugio de que [...] Casanova, en su huida, había desf[...] [...]alcado a varias casas. El Procurad[or] General de la República Fran-

Don Santiago Casares Quiroga, Ministro de Obras Públicas.

cesa [...] consideró insuficientes las pruebas aportadas.

Hoy, cuando el Parlamento de la Generalidad Catalana se reunió para [consi]derar los resultados de la victoria [...] izquierdista, Casanova apareció en el sitial directivo. Expuso simple y llanamente que en su criterio, la vuelta [...] que han sufrido los acontecimientos [...] hácenle sentir que en España se pue[de] [...] considerar seguro en estos instantes.

Toda[vía] no se han publicado los datos [...] sobre los resultados de las elecciones [...], pero las derechas ya han hecho [...] siguientes cálculos: Derechas, 15[...] Dudosos: [...]; Centro: 50; Izquierda, 236; [...] 37.

Las izquierdas hacen los siguientes cómputos:

Derechas [...] 240; [...]as, 176; Centro, 46; Izquierda, [...]; Dudosos: 11.

Aunque el Presidente de la República [...] Alcalá Zamora, había solicitado [...] señor Portela [...] continuase al frente de los asuntos del Estado hasta después de la segunda [...] vuelta, para constituir el Parlamento, éste no quiso continuar en el puesto, [...] declarando conjuntamente con los ministros que componían el ministerio [...] que sus mandatos habían expirado [...] ya. El presidente charló sobre [...] particular por teléfono con el señor Portela Valladares.

De no menos importancia que estos hechos [...] de que el señor José María Gil Robles ha escrito un billete al Presidente, Alcalá Zamora, exponiéndole [...] que a consecuencia del vuelco [...] han tenido los acontecimientos [...] en España, se veía obligado a «retirarse temporalmente» del cargo de jefe de la CEDA.

Don Augusto Barcia, Ministro de Estado.

También se critica en el documento al señor Portela por no haber continuado en el cargo, para la celebración de la segunda vuelta y la inauguración de las Cortes. Durante el retiro provisional de Gil Robles, ostentará la jefatura de la Liga de Partidos de la Acción Popular, el señor Manuel Jiménez Fernández, exministro y mano derecha en muchas ocasiones del señor Gil Robles, que pasará una temporada en el campo.

Los jefes de facciones políticas con quienes conferenció el Presidente Alcalá Zamora le indicaron a Manuel Azaña para ocupar el cargo dirigente del estado, aunque únicamente el señor Santiago Alba, Presidente de las Cortes, le señalase por el nombre. Lerroux, Besteiro, Chapaprieta y Pi y Sunyer recomendaron al Presidente que «escogiera al hombre más destacado de la izquierda», señalándolo así por implicación.

AZAÑA SALUDADO TRIUNFALMENTE

MADRID, febrero 19. (AP).—La noticia de que Azaña había sido escogido para presidir el nuevo gabinete corrió como la pólvora. Millares y millares de republicanos improvisaron una manifestación en la Puerta del Sol, la cual atravesó entre vítores, en un automóvil. Azaña saludó a la muchedumbre, pasando raudo el carruaje: estaba preparando la nómina ministerial.

(Vea información complementaria en la pág. 13.)

[EX]PRESIONES

[E]stamos de acuerdo con [Aris]tigueta en sus apreciaciones [sobre] las consecuencias que han [de seguir]se para España de las últimas [elec]ciones, ni en sus juicios [sobre el] panorama político de Eu[ropa en] relación con el encuadramiento [d]el comunismo en diversos [países de]l Viejo Mundo.

[Dice A]ristigueta:

[...]León cita, como ejemplos, Alemania, Austria y algunas [repú]blicas hispanoamericanas, [donde el] Comunismo es delito. Pe[ro es] que en España, en Fran[cia, en In]glaterra, en Bélgica, en to[dos lo]s donde impera una de[mocracia] y el Comunismo se aviene [a vivir] dentro de ella, se respetan [sus] principios y no hay para [qué h]acerlo así. El Comunismo, [como cua]lquier otra tendencia, de[be ser le]gal allí donde él se coloca [dentro] de la Ley; en mis cam[pañas co]ntra el Comunismo (creo [que] ha ido más lejos que yo [en la po]lémica) era ése mi caballo [de batall]a. Use el Comunismo las [armas polí]ticas, y no las de fuego ni [las arm]as del sindicalismo para [fines polí]ticos, y el Comunismo ten[drá] mis respetos. Y, si puede, [triunfar e]l Comunismo, que yo seré [el primer]o en acatarlo. Y esa es la [posición d]e los pueblos citados: la [dictadura] de Alemania, la de Italia, [...]nos interesa, pues es tanto [como esc]oger entre dos males, pues [s]on dos dictaduras y, a la [hora de] sojuzgarme, no me importa quién manda, me calla y lo mismo me da que sea [uno] que otro.

[Así] opinan los pueblos democráticos como España, Inglaterra, [Francia,] Bélgica y tengo para mí [que tam]bién opinarían así, si los [dejaran] opinar, los pueblos como [Alemania], Austria e Italia».

[...]erte, en los párrafos trans[critos, l]a tragedia del pensador li[beral,] obligado a escoger entre [la acept]ión de las últimas consecuencias de su doctrina o retroce[der a me]dio camino, cierra los ojos [y opta p]or lo primero. Esto es, que [si el Co]munismo llega a alcanzar [el poder,] si logra poner de su parte [al sufragi]o—dios de la democracia[—], no nos queda otra actitud [digna] y honrada que la de acep[tar el Co]munismo. Lo contrario, en [un libera]l de pura cepa, sería de[l d]errumbe del edificio doc[trinal en] que se cobijan los Estados [...]

[Aun s]iendo así, no vemos por [qué se p]ersigue la brujería, el cu[randeris]mo, la poligamia, el suici[dio, la r]estricción de la natalidad [y el uso de] los estupefacientes. Porque [también] se legisla en nuestros Es[tados lib]erales-democráticos contra [esas ca]lamidades, que diezman, [degradan] o pervierten a la humani[dad, y l]o que también se prohibe [que se h]aga propaganda de ellas.

[Dirá A]ristigueta que esos son ma[les que v]an contra la moral. Y nos[otros pr]eguntamos: ¿Contra qué [moral?] Porque el Estado laico no [tiene o]tra moral que la que ha [tomado] del Cristianismo a prés[tamo.]

[¿Y có]mo puede aquél, por muy [laico qu]e sea, perseguir a los que [quebrant]an algún precepto de la [moral cri]stiana y respetar a los que [...] contravienen la moral [cristiana] en conjunto?

[El Com]unismo no necesita colo[carse fue]ra de la Ley—como cree [Aristiguet]a—para ser ilegal. Lo es [por] algo más: es inmoral; y [lo es] por muchas más razo[nes que l]o es el aborto premedita[do o la v]enta de drogas heroicas. Y [si e]n los regímenes de nuestro [tiempo se] miden con la misma vara [todas la]s demás corrientes políti[cas o id]eológicas—que giran den[tro de la] moral cristiana, o a sus [márgenes], pero sin ofenderla—, el [resultado] es que o un grupo de fo[rajidos, c]omo en Rusia, se apodera [del pode]r y, para acabar con el [desorden,] truye el régimen que in[oportunamen]te le dió la alternativa, o [se p]rescinde del régimen para [acabar con] a los forajidos, como ocu[rrió en] Alemania, en Italia, en [...] y como ocurrirá, desgra[ciadamen]te, en España y en esa[s na]ciones que cita Aristigueta[...] tendrán, fatalmente, qu[e elegir entre] la libertad ante el tem[...] plomo en la barbarie. [...]

[DETEN]IDOS POR POSEER U[N]A PISTOLA

[...]ante 1915, procedió a l[a detención] de Alberto Fuentes [...] de[...] M número 10 y G[...] Bello, [...]ivar, de J y 11, por[...]erardo [sor]prendido en la esqu[ina] [...] que los [...]portando una pistola [...]ina de [...]n ambos.

[Det]enidos ingresaron e[n el vivac a la] disposición del Tri[bunal de Urgencia] [...]n el Vi[...] número Dos. [...]unal de

UN MUERTO Y 4 HERIDOS EN EL TRAGICO VUELCO DE UN CAMION

MANZANILLO, febrero 19.—9 y 10 p. m.—DIARIO, Habana.—A una distancia de cerca de seis kilómetros de esta ciudad, se produjo un trágico accidente en la curva Iturriaga, en cuyo lugar había una máquina estacionada, la que trató de evadir el chauffeur de un camión, nombrado Guillermo Mendoza, yéndose este último vehículo sobre la cuneta y volcándose, resultando muerto Pablo Zamora y heridos graves Luis Sánchez, Pedro Rodríguez y el propio Guillermo Mendoza, y, leve, Eugenio Sánchez.—Corresponsal.

Anoche entró en puerto un yacht abanderado en E. U.

Mr. Caffery envió un Secretario de la Embajada a recibir a los pasajeros de dicha embarcación

ANOCHE tomó la rada habanera el yate norteamericano «Plácida», que procedía de Nassau.

Trajo seis pasajeros, entre ellos Mr. James Moffett, alto funcionario del Gobierno norteamericano, que viene acompañado de su esposa.

El Embajador de los Estados Unidos en Cuba, Mr. Jefferson Caffery, envió a recibirlo a uno de los Secretarios de la Embajada.

Como invitados de Mr. y Mrs. Moffett, arribaron en el propio yate la señora Berta May y los señores William J. Baxter y E. Sullivan con sus respectivas esposas.

EL GENERAL FRANCO HA DESMENTIDO QUE TRATARA DE DAR UN CUARTELAZO

MADRID, febrero 19. (AP).—El general Francisco Franco, jefe de E. M., estuvo en el ministerio de Gobernación inquiriendo por el secretario del señor Portela Valladares, para hacerle saber que es falso el rumor que se ha hecho circular tendenciosamente de que se esté tramando un cuartelazo. Dijo:

—En nombre del ejército quiero hacer saber que no hay fundamento de ningún género para tales noticias.

(The Associated Press había dado la noticia de que la Guardia Civil se negase a la detención de los generales Franco y Goded).

EXISTE ORDEN COMPLETO EN EL PARAGUAY

Los veteranos han tomado el control del Gobierno. Preso el ex-Ministro de Justicia

LA ASUNCION, Paraguay, febrero 19. (AP).—El Ministro de Justicia en el Gabinete de Ayala, Justo Prieto, fué arrestado en Paraguarí, en las cercanías de esta ciudad.

Los veteranos de Paraguarí, Villa Rica y San Lorenzo, que han formado comités, han enviado mensajes de adhesión al régimen, sin que exista la menor indicación de que el orden se haya alterado. La Asociación de Excombatientes, que dice representar a la mayoría del país y de los veteranos, anunció en su manifiesto que respalda completamente al coronel Rafael Franco, afirmando que el régimen de Ayala al tachar de comunista al general simplemente quiso manchar con la ignominia una figura tan inmaculada de la guerra.

El coronel Smith, comandante en jefe designado por la insurrección, bajo penas enérgicas, condenó el cierre del comercio, ordenando a todos los establecimientos que abran sus puertas, conservándose los precios a los mismos niveles que antes de la revuelta y deberán ser «rigurosamente mantenidos por una comisión especial».

Smith añadió que reina completo orden en todo el país, encargándose la Asociación de Excombatientes de la conservación de la seguridad pública.

SUMARIO DE ESTA EDICION

	Páginas:
Agricultura	18
Anuncios Clasificados	20-21-22-23
Cables	13-24
Cartel del Día.—(Teatros y Cines)	6
Centro de la Propiedad	2
Club Rotario	2
Columna Editorial	3
Comunicaciones	10
Cultos Católicos e Información General	20
Crónica Habanera	5-7-9
Defunciones	7
Educación	10
Ejército Constitucional	2-3
Escenario y Pantalla.—(Crítica)	6
Gacetillas	6-8
Gobernación	10
Habaneras	4
Hacienda	10-18
Lista Oficial de la Lotería	10-11
Matanceras	8
Mercantil	10
Municipio	18
Noticias de los Juzgados de Primera Instancia.—(Vida Civil)	18
Palacio	2
Pasajeros por la Vía Aérea	17
Policía	2
Política	17
Puerto	17
Sanidad	10
Secretaría de Comercio	18
Secretaría de Estado	18
Secretaría del Trabajo	5
Sociedades Españolas	8
Sports	14-15-16
Telegramas del Interior	16
Tribunales	10-18
Viboreñas	17

LECTURAS:

Actualidad Internacional. (Por J. L. M.)	22
Armonías. (Por Gustavo E. Urrutia)	2
Al Margen de la Historia	4
A Través de la Vida. (Por Héctor de Saavedra)	4
Bromas y Veras. (Por Joaquín Aristigueta)	12
De Día en Día. (Por Tartarín de Tarascón)	12
El Cuento de Hoy	11
El Cura y el Hidalgo. (Por Eduardo A. Quiñones)	13
Fechas y Aniversarios	2
La España de Hoy. (Por Manuel Aznar)	13
La Nota Cómica	3
La Exposición Central del Centenario de Texas)	22
La Juventud de Marat. (Por Georges Mongredieu)	12
Personajes Mundiales	12
Sobre la Plaza de España. (Por Gabriel Camps)	11
Sobre Turismo. (Por Armando Maribona)	12
Valentín Andrés Alvarez. (Por Constantino Cabal)	13

DURANTE DOCE DIAS VISITARA EL EMBAJADOR DE ESPAÑA A SANTA CLARA, CAMAGUEY Y ORIENTE

Hablando del momento político español, dice que no hay nada que temer y que la República se ha consolidado. Equilibradas las izquierdas y derechas en el Congreso

OCHO y media de la noche. Embajada de España. A la llamada del repórter acude don Luciano López Ferrer, todo democracia y sencillez. Nuestra visita le extraña hasta cierto punto, a pesar de que se halla en vísperas de realizar un recorrido por el interior de la República. Y es lógico que por tratarse de un viaje de carácter especial, interroguemos a la máxima representación diplomática de España en Cuba.

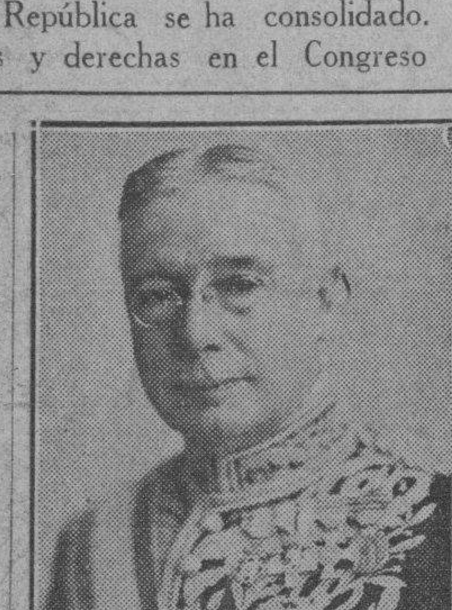

Excelentísimo señor don Luciano López Ferrer, Embajador de España.

Este recorrido—nos dice don Luciano—lo tenía proyectado desde hace algún tiempo. Cuando fuí Cónsul, hace ya muchos años, visité las provincias de Pinar del Río y Matanzas. Siendo ya Embajador, visité esta última. Y ahora me dispongo a llevar un mensaje de cariño a los españoles residentes en las provincias de Santa Clara, Camagüey y Oriente. Quiero decir personalmente a las simpáticas colonias del interior que soy, más que su Embajador, su amigo. Que para llegar a mí no necesitan esta o aquella gestión más o menos oficiosa. Mis compatriotas residentes en Cuba tendrán en mí a todas horas el orientador ecuánime. Y ahora, precisamente, quiero llevar a todos mi criterio respecto al momento actual español. En realidad no hay motivo alguno de preocupación. Allí ha sucedido lo que tenía que suceder. El pueblo ha dado una prueba más de civismo. En realidad, han triunfado las dos grandes tendencias, ya que tendrán un perfecto equilibrio en el Parlamento las derechas y las izquierdas.

Además—continúa diciendo don Luciano—el triunfo de las izquierdas ha consolidado la República. Ahí tenemos a don Manuel Azaña. Es una de las pocas grandes figuras de la revolución. Yo le conozco bien, porque inclusive me nombró Alto Comisario de Marruecos cuando fué Ministro de la Guerra. El tiene una amplia visión de los problemas nacionales, y estoy seguro de que será siempre un respetuoso y estricto cumplidor de las leyes. Por [...] insisto [...] que nada debe preocuparse. La República española surgió plena de gloria el 14 de abril de 1931 y ha logrado su afianzamiento positivo en las elecciones que se acaban de celebrar.

—¿Cuántos días permanecerá, señor Embajador, en las provincias orientales, y quiénes habrán de acompañarle en dicha excursión?

Partiré mañana, jueves, y retornaré el día 3 de marzo. Me acompañarán mi hija Marilis; mi secretaria, señorita María de Rojas, y el señor José Simón, que también irá en funciones de secretario. Un viaje de doce días—terminó diciendo el Excmo. señor Embajador,—demuestra que la gran familia española aquí residente nunca me tendrá lejos. Antes al contrario, siempre me verá dispuesto a servirla y abrazarla.

Hasta aquí la interesante charla de don Luciano López Ferrer, de quien nos despedimos plenamente satisfechos, no sin antes rogarle nos diese a conocer el itinerario minucioso de su viaje. Helo a continuación:

Día 20, jueves: Salida de la Habana a las 8 y 30 de la mañana. Llegada a Colón, 12 del día. Almuerzo en el Casino a la una de la tarde. Salida de Colón a las 4 de la tarde. Llegada a Cienfuegos a las 7.30 p.m.

Día 21, viernes: estancia en Cienfuegos.

Día 22, sábado: salida de Cienfuegos a las 9 de la mañana. Llegada a Sancti Spíritus a las 11.30 de la mañana. Almuerzo en Sancti Spíritus en los salones de la Colonia Española. Salida de Sancti Spíritus a las 3 de la tarde. Llegada a Camagüey a las 7 de la tarde.

Día 23, domingo: estancia en Camagüey.

Día 24, lunes: salida de Camagüey a las 8 de la mañana. Llegada a Bayamo a la una de la tarde. Almuerzo en Bayamo. Salida de Bayamo a las 4 de la tarde. Refresco en Palma Soriano por la Colonia Española. Llegada a Santiago de Cuba las 7 y 30 de la tarde. Cena íntima en el Hotel Casa Granda.

Día 25, martes: estancia en Santiago de Cuba.

Día 26, miércoles: estancia en Santiago de Cuba.

Día 27, jueves: salida de Santiago de Cuba a las 9 de la mañana. Llegada a Holguín. Almuerzo y estancia en Holguín.

Día 28, viernes: salida de Holguín a las 9 de la mañana. Llegada a Camagüey al mediodía. Salida de Camagüey a las 4 de la tarde. Llegada a Ciego de Avila a las 7 de la tarde. Estancia y cena en Ciego de Avila.

Día 29, sábado: salida de Ciego de Avila a las 3 de la tarde. Llegada a Santa Clara a las 6. Cena íntima.

Día 1o. de marzo, domingo: almuerzo en Santa Clara en el Casino Español. Estancia en Santa Clara.

Día 2, lunes: salida de Santa Clara a las 8 de la mañana. Llegada a Varadero a las 11. Por la noche banquete de la Colonia Española en Cárdenas.

Día 3, martes: regreso a La Habana.

Condenado Muñoa a tres años por la Audiencia oriental

Ha sido trasladado para la cárcel de la Habana. Trágico fin de un viejo ferroviario

SANTIAGO DE CUBA, febrero 19. 9 y 50 p. m.—Esta tarde ha dictado sentencia la Audiencia de esta Provincia condenando a la pena de tres años de presidio correccional a Miguel Muñoa Selva, como responsable de la desaparición de un paquete conteniendo 30,000 pesos que se había depositado en las Oficinas de Correos para ser certificado. Como se recordará el Fiscal interesó para Muñoa tres años, ocho meses y un día de presidio y multa de 30,000 pesos y la misma cantidad como indemnización.

Muñoa Selva ha sido trasladado, hoy, a la Cárcel de esa capital, debidamente custodiado por números del Ejército.

TRITURADO UN RETRANQUERO

En las últimas horas de la tarde de hoy, en el patio del ferrocarril de esta ciudad, cuanto se estaba preparando el tren que debía salir para Manzanillo y hacía movimientos, fué alcanzado el retranquero Manuel Rodríguez Bayard, que llevaba treinta y cinco años de servicios en la Empresa. El cuerpo, que quedó totalmente triturado, fué entregado a sus familiares por disposición del Juez de Instrucción del Norte que se constituyó en el lugar del hecho, levantando acta.—García.

EXIJA EL SUPLEMENTO EN ROTOGRABADO Y EL MAGAZINE DE MUÑECOS EN COLORES.

ADMITE LA "CEDA" EL TRIUNFO DE LAS IZQUIERDAS Y DECLARA QUE RESPETARA SIEMPRE LA LEY

En el nuevo Gabinete figuran nueve republicanos de izquierda, dos unionistas, un independiente y un técnico. En un motín en la prisión de Dueso murieron tres presos

MADRID, febrero 19. (AP.)—Manuel Azaña logró formar con prontitud el Gabinete, compuesto de trece personas, o sea, diez, más tres cargos suplementarios. La tarea la llenó en menos de cuatro horas, a contar del encargo que le diese el Presidente.

Forman el Ministerio nueve republicanos de izquierda, dos unionistas republicanos, un independiente y un profesional.

El general Masquelet está señalado como profesional, porque su calidad de militar impídele tener filiación política. Los unionistas son los señores Lara y Buylla y el independiente Marcelino Domingo. El señor Martínez Barrio no figura en la nómina ministerial, pero se sabe que será Presidente de las Cortes.

El ex gobernador de Oviedo, don Joaquín A. Bayón, azañista, ha sido nombrado Director General de Seguridad, y Luis Fernández Clérigo, Subsecretario de la Presidencia.

Don Marcelino Domingo, Ministro de Instrucción Pública.

ACEPTAN LA VICTORIA

MADRID, febrero 19. (AP.)—En una nota dada a conocer por la CEDA se reconoce la victoria de las izquierdas, anunciándose que «la Acción Popular acatará los resultados de las elecciones, observando, como siempre lo ha hecho, el mayor respeto para el orden y la ley que incumbe, más que a los demás, al que se encuentra en el Poder».

En el documento se demanda la «rigurosa conservación del orden», como deber primordial del Gobierno, puesto que «España será gobernable mientras no se manifiesten las tendencias anárquicas».

En los disturbios ocurridos en la prisión del Dueso, en Santoña, perecieron tres presos políticos, entre ellos el izquierdista Ramón Gómez, jefe sindicalista de Gijón. Hubo cinco heridos graves. El orden se restableció en el penal por la intervención de las tropas.

EL GOBIERNO FORMADO POR AZAÑA EN LA TARDE DE AYER

MADRID, febrero 19. (AP).—El señor Manuel Azaña, a quien se encargó la formación de Gabinete, dió esta tarde a los representantes de la Prensa la lista de los nuevos ministros, que son:

Presidente del Consejo de Ministros: Manuel Azaña.

Ministro de Estado: Augusto Barcia.

Ministro de la Gobernación: Amós Salvador.

Ministro de Hacienda: Gabriel Franco.

Ministro de la Guerra: General Carlos Masquelet.

Ministro de Marina: José Guiral.

Ministro de Justicia: Antonio Lara.

Ministro del Trabajo: Enrique Ramos.

Ministro de Instrucción Pública: Marcelino Domingo.

Ministro de Obras Públicas: Santiago Casares Quiroga.

Ministro de Agricultura: Mariano Ruiz Funes.

Ministro de Industria y Comercio: Plácido Alvarez Buylla.

Ministro de Comunicaciones y Transportes: Manuel Blasco Garzón.

(Vea información complementaria en la página trece).

SE DEJARA SIN EFECTO LA LEY QUE DEVOLVIO LAS FINCAS A LA NOBLEZA

MADRID, febrero 10. (WP.) Noticias que no se han podido confirmar por ahora indican que la presidencia de las nuevas Cortes se ofrecerá al jefe del Partido Unión Republicana, señor Diego Martínez Barrio.

Corren rumores de que uno de los primeros actos del Gobierno republicano será la derogación de la Ley en virtud de la cual se devolvieron a los miembros de la nobleza española las fincas que les habían sido confiscadas durante el llamado bienio de Azaña.

DECLARA EL COMISIONADO UNIVERSITARIO QUE LOS PROFESORES QUE NO DIMITIERON DE MODO EXPRESO ACEPTAN SEGUIR EN EL DESEMPEÑO DE SUS CARGOS

La estructuración universitaria se hará en necesaria colaboración con todo el profesorado. La obra docente será su único empeño, con exclusión de los partidarismos

Don Antonio Lara, Ministro de Justicia.

Don José Guiral, Ministro de Marina.

AYER a las doce de la noche, se venció el plazo fijado en el decreto-ley encargado de la reorganización universitaria a un Comisionado del propio profesorado, para la presentación de todos los profesores residentes en la actualidad en el territorio de la República.

Con tal motivo solicitamos anoche a última hora, algunas declaraciones sobre el particular del doctor Evelio Luis y Barrena, quien nos hubo de manifestar lo siguiente:

«Al tomar posesión del difícil y espinoso cargo que ostento, me propuse ser muy parco en declaraciones públicas, por estimar más conveniente a la realización de los fines que debo cumplir la acción bien encaminada que las disquisiciones verbales. No obstante ello y por creerlo conveniente a la causa universitaria me interesa puntualizar algunos extremos:

«El personal facultativo y docente de la Universidad no ha sido obligado ni conminado a la realización de acto alguno. El decreto-ley que creó el cargo que ostento, dispone que los señores profesores que estaban alejados de su función académica deben reincorporarse a la Universidad. Los que no hubieran interrumpido esa labor o función continúan en ella, sin necesidad de acto expreso alguno.

«Los profesores y ayudantes que, como un deber de cortesía, que yo agradezco grandemente, han concurrido a mi despacho, han venido a saludar al compañero que desempeña un alto cargo de la institución y han oído de mis labios las expresiones que dejo apuntadas anteriormente.

«Tengo la satisfacción de declarar, por fortuna para la Universidad, que ningún profesor o ayudante ha presentado la dimisión de su cargo hasta el presente. Los que me han visitado, casi todos los que integran el Alma Máter, han demostrado deseos entusiastas y enaltecedores de cooperar en la difícil labor de re-estructurar la Universidad, lo que conseguiremos con el aporte de todos y oyendo previamente a los interesados.

«Para concretar, me interesa hacer constar:

1o. Mediante el plan que propuse como profesor y que fué aceptado por el Gobierno, la estructuración universitaria se hará en necesaria colaboración que se pedirá a **todo el profesorado.**

2o. No se olvidará en modo alguno la existencia de los otros factores esenciales que integran la Universidad, que deben influir en sus orientaciones y que son: los alumnos, los graduados y las organizaciones o entidades científicas y culturales. Se ponderará debidamente la misión o influencia de cada uno de esos factores y su función en la vida universitaria.

3o. Para la resolución de la crisis de la Universidad se considerarán primordial y fundamentalmente los altos intereses de ese centro docente.

4o. En la labor de estructuración emprendida procederemos con absoluta independencia en nuestro propósito de librar a la Universidad de influencias ajenas, que le acarreen disturbios o interrupciones dañinas.

La labor docente, con exclusión de toda mira política o partidarista, será nuestro guía y nuestro faro».

«Sépase, por último, que los señores profesores que en los términos previstos por la ley, no hayan renunciado expresamente sus cargos, aceptan continuar en el ejercicio de los mismos, estando obligados, para bien de todos a cooperar en la medida de sus fuerzas, a la obra de reconstrucción universitaria, en que estamos empeñados. Y creo conveniente repetir, para volver a expresar mi gran satisfacción, que ningún profesor o ayudante ha presentado hasta este momento la renuncia de su cargo.

El comisionado universitario, se propone, según nuestras noticias, pedir sugestiones a las distintas escuelas del Alma Máter sobre los profesores que se deben designar para las comisiones que se propone nombrar de un momento a otro.

Don Gabriel Franco, Ministro de Hacienda.

Lea ¡ALERTA! al mediodía y el AVANCE por la tarde

Se ha cerrado con superávit el cobro del segundo semestre del impuesto por transporte

Con un superávit de $29.146.72, ha cerrado el cobro del pago del impuesto por transporte terrestre en el segundo semestre del año fiscal actual, por la Dirección General del Fondo Especial de Obras Públicas.

En este período de tiempo se han inscripto 3,644 vehículos más que en el primer semestre del ejercicio fiscal.

Al terminarse la fecha señalada para el pago voluntario han sido recaudados $395,304.63 contra 366 mil 157 pesos con 91 centavos en el anterior, y una diferencia recaudada de más de los $29,146.72 antes expuestos.

La recaudación total por el primer semestre ascendió a $409 688.91, y sólo faltan $14 384.28, para igualarla con lo recaudado en el plazo voluntario, por lo que estiman los funcionarios de la Dirección General del Fondo Especial de Obras Públicas que fácilmente la recaudación por el nuevo método de control superará a la anterior.

ANOCHE SE HIZO CARGO DE LA PRESIDENCIA DEL PARAGUAY EL EX-DESTERRADO CNEL. FRANCO

Regresó de Buenos Aires en aeroplano. y, horas después, se encargaba del Poder Ejecutivo. Será un triunvirato militar el que controle los destinos de la República

ASUNCION, Paraguay, febrero 19. (AP.)—El coronel Rafael Franco, jefe militar paraguayo, llegó hoy en aeroplano desde Buenos Aires y fué objeto de una ruidosa recepción en la que se notaban numerosos soldados, veteranos de la guerra del Chaco, y civiles.

El coronel Federico Weddell Smith y el coronel Camilo Recalde, dos jefes revolucionarios, se adelantaron a saludarle cuando descendió del aeroplano, después de un vuelo de 800 millas.

Poco después de su llegada, citó a una reunión a los jefes revolucionarios que dirigieron el levantamiento contra el Gobierno del Presidente Eusebio Ayala y se cree que de esa reunión saldrá el nuevo Gobierno.

Anselmo Jover Peralta, otro paraguayo exilado que regresó con Franco, dijo que el programa del proyectado Gobierno consistiría en la interpretación «de los deseos del frente popular».

La nueva administración, declaró Peralta, trabajará por el «restablecimiento de los derechos y garantías, reformas sociales y obreras, una política agraria, y la ayuda al campesino, dándole tierra y cuanto más necesite para la producción al mismo tiempo que los elementos necesarios para elevar su capacidad cultural y tecnica».

Se espera que Franco sea nombrado presidente del nuevo Gobierno provisional que, posiblemente, estará dirigido por un triunvirato militar. Peralta ha sido mencionado como Ministro de Educación y Justicia.

Las condiciones políticas, perturbadas desde el levantamiento del lunes, se están normalizando en la Asunción, a medida que hacen progresos las gestiones para el establecimiento de una nueva administración.

Las estadísticas demuestran que una persona fué muerta y otras siete heridas en las filas revolucionarias, durante la batalla entre los rebeldes y la policía.

El ex Presidente Ayala se encuentra detenido todavía en su domicilio.

ASUMIO LA PRESIDENCIA DEL PARAGUAY, EL CORONEL FRANCO

ASUNCION, Paraguay, febrero 19. (AP.)—El coronel Rafael Franco, jefe militar paraguayo, que ha regresado a este país como consecuencia del derrocamiento del gobierno del Presidente Eusebio Ayala, ha asumido la Presidencia provisional del Paraguay esta noche.

Franco, que es considera como uno de los más hábiles jefes militares durante la guerra del Chaco, regresó hoy a la Asunción desde Buenos Aires, a los trece días de haber sido desterrado por el Gobierno de Ayala, que le acusó de actividades subversivas.

Tomó posesión de la presidencia después de una consulta con los jefes de la revolución que derrocó el régimen de Ayala.

Después de instalarse en el Palacio Presidencial, Franco reanudó sus conferencias con los jefes revolucionarios para formar un nuevo Gobierno.

M.E.C.D. 2016

DECOMISADAS EN FIRME LAS JOYAS DE STEFANO, EN BREVE SE SEÑALARA LA FECHA [illegible] PARA REMATARLAS

DIARIO DE LA MARINA

Fundado en 1832
Dirigido hasta 1919 por D. Nicolás Rivero y Muñiz.
Oficinas y Talleres: Prado 103. Habana.—Representante en New York, Joshuá B. Powers Inc. 220 E. 42nd. St.
Director actual: José I. Rivero.

Editado por la Cía. DIARIO DE LA MARINA (S. A.) cuyo programa consiste en la defensa de los intereses generales y permanentes de la Nación cubana, de los especiales de la Colonia española establecida en la misma y de la unión y armonía entre los diversos elementos que conviven en el país.—Art. 1º de los Estatutos.

Teléfonos del DIARIO

Dirección	M 3577
Administración	M 7911
Suscripciones	M 7911
Quejas	M 7911
Clasificados	M-7915
Jefe Redacción	M-1287
Redacción	M 7918
Sports	M 7912
Ag Guanabacoa	XO 1584

PRECIOS DE SUSCRIPCION AL «DIARIO DE LA MARINA»

Habana y Provincias	
Mes	$ 1.20
Trimestre	3.25
Semestre	6.25
Año	12.00
Extranjero	
Trimestre	$ 4.25
Semestre	8.00
Año	15.00
Edición Dominical (Para el extranjero solamente)	
Semestre	$ 3.00
Año	5.00

Inscripto según la ley No. 82, resolución No. 32, de 17 de agosto de 1932.

ARMONIAS

por GUSTAVO E. URRUTIA

4 DE SEPTIEMBRE

EL DIA 8 del mes en curso reproduje unas «Armonías» de abril 19-935, tituladas: «La Revolución Factible», y el día 9 repetí unas que siguieron a éstas en abril 21-935 y las completaron.

Las reedité ahora para reiterarlas y confirmarlas, porque su oportunidad sigue vigente; mejor cada día. Jamás he tenido razones para arrepentirme de lo que llevo escrito, y nunca he necesitado rectificarlo.

En el primero de aquellos trabajos llamaba yo a los revolucionarios verdaderos—no a los seudorrevolucionarios—para que vivieran y usufructuaran la legalidad revolucionaria, para que integraran un gran partido revolucionario que hiciera una formidable oposición revolucionaria y a la vez adoctrinara y movilizara a nuestros **elementos de revolución** a fin de realizar la Revolución en las urnas si era factible, y si no por la insurrección cuando alcanzaran estos elementos la madurez rebelde de que carecen.

En el segundo artículo, complemento del primero, abogaba francamente por que se reconociera legalidad política al Partido Comunista cubano. Legalidad política no ya a los abecedarios y a los auténticos en rebeldía entonces, sino ¡a los comunistas...!

Que yo hiciera semejante propaganda ahora, cuando hasta los más eminentes revolucionarios indubitables están reconociendo y proclamando los errores que yo denuncié, analicé y procuré remediar a tiempo, no sería extraño. Pero hay que considerar que fué en abril de 1935, a un mes de la represión militar de la huelga seudorrevolucionaria, cuando las fuerzas armadas—como dije en la «Visión de Urrutia»—tomaron a su cargo definitivamente los destinos de la Revolución civil para impedir que todo naufragara en Cuba a impulsos de la anarquía o que la Doctrina de Monroe, como quedó renovada en Montevideo, nos eclipsara la soberanía.

Completemos el énfasis recordando que aquella arriesgada labor revolucionaria, incomprendida entonces y al cabo sancionada hoy por la leal contrición de los que primero han logrado discurrir con serenidad revolucionaria, fué hecha por mí cuando la Revolución había enmudecido o hablaba a excesiva distancia, en el DIARIO DE LA MARINA, periódico antisindicalista, anticomunista y antirrevoltoso.

Permítaseme también consignar que no recuerdo voz alguna que a la caída del doctor Guiteras se alzara en pro de los prisioneros de «El Morrillo», sino la de las «Armonías» en sus ediciones de mayo 29 y junio 7, y que ello fué asimismo en este DIARIO DE LA MARINA, el que, en verdad, no tenía muchos motivos de gratitud para el guiterismo. Fué en este periódico que ni yo dirijo, ni administro ni controlo.

* * *

Todo aquello, escrito por mí con independencia absoluta y honrada convicción, lo dije entonces y lo mantengo hoy con satisfacción plena, ya que, aparte las solemnes rectificaciones públicas que implícitamente reconocen acierto a mi actitud, los hechos no han cesado de darme la razón en lo tocante a vicios de los seudorrevolucionarios y errores de los revolucionarios civiles, como en la necesidad de adoctrinar a nuestros **elementos de revolución**, como en la iniciativa de reconocer en nuestras fuerzas armadas el primer «sector» revolucionario, como en reputar al coronel Batista de primer soldado, primer estadista y primer mantenedor de la Revolución.

Todo ello está copiosamente argumentado y reiterado por mí en la colección del DIARIO DE LA MARINA, y si yo tuviese algún motivo hasta este minuto para ocultarlo, difícil me sería negarlo.

Y, sin embargo, a despecho de tantas evidencias, he recibido el anónimo de un abecedario que firma con cuatro dígitos y una C, alarmado por lo que él estima claudicantes elogios míos a Batista en el reproducido artículo donde pido beligerancia política para los comunistas.

Este revolucionario que blandamente me apostrofa, no debe de representar la mentalidad de la actual dirección abecedaria. Según mis noticias el ABC, como los comunistas, ha dado un inteligente «viraje» en sus tácticas revolucionarias.

Publico el anónimo para comentar mañana el estado de ánimo que representa, y reproduzco más abajo mi artículo enjuiciando a Batista en enero de 1934, instante en que tal criterio y tamaña franqueza eran crímenes de lesa Revolución civil que solían castigarse con el niple o la recortada.

* * *

Mi amable censor abecedario no debe de haberme leído con mucha constancia si ignora que nadie ha sustanciado en nuestra prensa más elogios a Batista que yo. Veamos primero su anónimo:

«Habana, febrero 10 de 1936
Sr. Gustavo E. Urrutia. Ciudad.
«Mi estimado compañero:
He leído sus «Armonías» del domingo 9. Del DIARIO DE LA MARINA, sólo leo sus «Armonías» y la plana de sports, cosa rara, ¿verdad? Pues no se asombre; lo demás no me interesa, todo lo que no leo está escrito bajo el látigo unas veces y otras mediante plata, porque oro ya no hay. En estas «Armonías» suyas, copia unas declaraciones del coronel Batista a Phillips, para el N. Y. Times, y, efectivamente, en la misma página donde tiene usted su sección, aparece algo que se da de cachetes con las pomposas declaraciones del coronel. No publique nada en relación con este señor Batista, déjelo en buena hora que siga engañando a los que le creen, no se preste usted a servirle de instrumento y no imite a Pepín y a otros, que están, como él, sometidos a los mandatos del Yankee.

Usted tiene una bien ganada reputación y un grande número de asiduos lectores. No nos prive del placer de leerlo a usted y a Galiana, se lo ruego».

Su sincero admi[illegible] y amigo,
[illegible]77C»

Repasemos ahora aquella visión mía de Batista que cada día deviene más acertada. Prefiero que este abecedario «demodé» me conozca bien aunque después me retire su admiración. Dice aquel artículo de los primeros tiempos mendietistas:

«El coronel Batista sigue siendo el personaje más interesante del postmachadato.

Uno de los indicios consiste en que se le combate y se le elogia con idéntico apasionamiento. Otro, es que muchos de sus censores y adversarios de ayer son sus panegiristas y aliados de hoy, y viceversa.

Este complejo espíritu que parece nacido para ser político, y acaso llegue a ser el más alto político de Cuba como se ha convertido en su más alto soldado de hoy, suele explicarse públicamente de vez en cuando, para ofrecer su propia exégesis y la de los asuntos públicos en que viene figurando como factor principal y decisivo. Es otro aspecto de su atracción...

Es sobrio y elocuente en su expresión y quizás mucho más en sus actitudes; y si realmente abriga las ambiciones que denuncian sus detractores circunstanciales, parece cierto que para descubrir y confirmar esas ambiciones habrá que practicarle una radiografía del espíritu, ya que el hábito externo de su conducta no muestra sino abnegación y cordura.

¿Qué clase de ambicioso sería, en todo caso?

Por lo visto, un ambicioso inteligente que sabe desechar las oportunidades que la fuerza en sus manos o el desquiciamiento público le brindan, para aguardar alguna ocasión más eminente; uno que renuncia la oportunidad primaria y antipática en espera de otra sublimada y elegante; uno que tal vez se está reservando como salvador de última instancia.

En su más reciente «boletín», el coronel Batista acaba de exhibir su versión personal de la génesis y desarrollo de la caída del doctor Grau y el advenimiento del coronel Mendieta al Poder.

En ésta, como en otras ocasiones, deja sentir, con sutil firmeza su lealtad a la Revolución de Septiembre; su repugnancia a prevalerse de la fuerza en provecho propio o de la clase militar; su preferencia y respeto al Poder Civil y su capacidad rectificadora en presencia de la reacción internacional provocada por un régimen que él mismo había implantado.

Si en todo esto hay reservas mentales, ¡a fe que son buídas y dominables! Lo cierto es que si sigue el desfile de Presidentes y de regímenes hasta que por gravedad venga a sus manos la presidencia de la República democrática o la Dictadura, culpa será nuestra y no suya.

De un modo u otro, sus adversarios debieran cuidar mejor su dialéctica combativa para que no les resulte contraproducente o ilógica, como en este caso que pongo por ejemplo: Se le acusa de haber impuesto el régimen de Mendieta y a la vez se glorifica el régimen de Mendieta.

¿En qué quedamos, pues? ¿Es un pecador o un virtuoso?

Si el hombre es «de cuidado», como se dice, hay que hilar fino para bloquearle las futuras oportunidades, y, sobre todo, combatirlo con muchísimo cuidado.»

(Enero 24 de 1934)

* * *

De este hombre a quien he llamado el primer estadista de la Revolución, y a quien he venido a conocer personalmente hace sólo unos días, seguiré hablando mañana. De él y de su obra. Quiero sustanciar una vez más mi aplauso al uno y a la otra, y proclamarlo decano de los aplausos que ambos hayan recibido por riguroso y exclusivo discernimiento crítico.

Los ferroviarios contrariados por unas declaraciones

Estiman que la Ley Tarafa es conveniente y ayuda a los puertos habilitados

Los señores J. González y J. Díaz de la Rada, Presidente y Secretario, respectivamente, de la Asociación de Empleados de Oficinas de los Ferrocarriles Consolidados de Cuba, nos remiten para su inserción, copia de una carta que han dirigido al Presidente electo de la República, doctor Miguel Mariano Gómez, y en la cual muestran su desagrado con unas declaraciones hechas públicas del Vicepresidente electo de la República, coronel Federico Laredo Brú, oponiéndose a la Ley Tarafa y recomendando como una conveniencia pública su derogación.

Afirman dichos señores al doctor Gómez Arias que la citada Ley no esclaviza a ninguna provincia, sino que tiende a evitar que los ingenios azucareros habiliten subpuertos para su uso particular y por él realicen las importaciones o exportaciones que corresponde y conviene hacer por los puertos públicos habilitados de la República, en los que los obreros están perfectamente organizados y disfrutan de buenos jornales y el Estado percibe en las aduanas lo que le corresponde.

EJERCITO Y MARINA HARAN MANIOBRAS EN COMBINACION

Se ha descubierto un nuevo fraude en materia alcoholera

Se denuncia que una fábrica ha embarcado alcoholes con documentos firmados hace años

Ayer por la mañana celebró una entrevista con el subsecretario de Hacienda el jefe de la Comisión Fiscalizadora de embarques de alcoholes y licores para informar de la defraudación que una casa comercial de Cuba viene cometiendo en sus exportaciones de licores.

La defraudación, dice dicho funcionario, consiste en que se han hecho embarques de licores garantizándose con documentos firmados por funcionarios cubanos, pero que tienen un atraso de más de cinco años, lo que da derecho en las importaciones hechas por los Estados Unidos a una rebaja de los derechos sobre las bebidas de cinco a dos pesos.

Se calcula que en los Estados Unidos están pendientes de investigación embarques por medio millón de litros, lo que eleva la defraudación a una respetable suma.

Todavía no se sabe oficialmente cuál ha de ser la actitud del Gobierno de Cuba, pues por los informes obtenidos se trata de alcohol al que químicamente se le ha dado el sabor de whiskey, en unos meses solamente.

PALACIO

LOS DEL INSTITUTO AZUCARERO.—Presididos por los señores José M. Casanova y Arturo Berrayarza, concurrieron a Palacio, acompañados del Secretario de Agricultura, los miembros del Instituto Cubano de Estabilización del Azúcar.

Según explicaron a los repórters los señores Berrayarza y Casanova, los visitantes se entrevistaron con el Jefe del Estado para darle las gracias por haberlos designado para formar parte de la Comisión que estudiará el impuesto del consumo local al azúcar, proyectado por el Gobierno.

También mostraron su gratitud por haber sido nombrados miembros del Instituto Azucarero.

AUDIENCIAS.—El Presidente concedió las siguientes audiencias:

Dulce María Borrero de Luján, Mirta Olivella, Mercedes del Alamo y Juan Eusebio Gómez.

También se entrevistó con el Jefe del Estado el doctor Néstor Carbonell, que ayer mismo juró su cargo de Ministro de Cuba en Colombia.

SERA ESTA LA PRIMERA VEZ EN QUE AMBAS FUERZAS EJECUTEN TRABAJOS DE TACTICA MILITAR

Las citadas operaciones de campaña se efectuarán en la finca «Villarreal». Una medida en favor de los hijos de los campesinos y obreros muertos en accidentes de trabajo

A las diez de la mañana de hoy, fuerzas combinadas del Ejército y la Marina Constitucional, partirán con rumbo a la finca «Villarreal», saliendo desde la Cabaña, para realizar maniobras de campaña.

Comanda las fuerzas de Marina, el capitán Hércules Bravo, y las del Ejército, el comandante José Quevedo.

La importancia que tienen estas maniobras, estriba en que será la primera vez que ambas fuerzas, combinadas, realicen trabajos de táctica militar.

EXCELENTE MEDIDA.—Una excelente medida va a ser tomada en breve por el Cuartel General del Ejército Constitucional, a beneficio de los hijos de los militares, marinos, policías y agentes de la autoridad que mueran o hayan muerto a consecuencia de actos del servicio, así como a los hijos de los campesinos y obreros fallecidos en accidentes del trabajo. Según nuestras noticias se trata de crear un instituto benéfico cívico militar, el cual creará el órgano vocacional, estimulándose la vocación del alumno en las distintas manifestaciones de la instrucción y del trabajo, desde las labores manuales, etc., hasta su ingreso en estudios superiores.

Este proyecto se está estudiando debidamente por el Cuartel General, por orden del Coronel Batista, y de un momento a otro se dará a la publicidad por la magnitud y la importancia del mismo.

LA CREACION DE ESCUELAS RURALES.—Por la Ayudantía General y por orden del teniente coronel Velasco, Jefe de la misma, siguiendo instrucciones del Jefe del Ejército, Coronel Batista, la Sección de Instrucción se ha dirigido a la Secretaría de Educación y a los Jefes de Regimientos, para obtener los datos necesarios, a fin de determinar en qué lugares deben ser establecidas las escuelas en las que servirán de profesores alistados del Ejército. Es propósito del Cuartel General que este proyecto comience a ser realidad en beneficio de la enseñanza pública y de los niños campesinos cuanto antes, debido a la necesidad de combatir, de una manera eficaz, el analfabetismo, en auxilio de las gestiones que, con ese sentido, realiza la Secretaría de Educación.

VELADA PATRIOTICA EL DIA 24.—La directiva del Círculo Militar y Naval, se encuentra organizando, en estos momentos, una velada patriótica que tendrá efecto el día 24 de febrero, en cumplimiento de lo dispuesto en los estatutos sociales de tan prestigiosa institución. El teniente coronel Galíndez, presidente de la misma; el capitán Pérez, presidente del Comité de la Casa, y el capitán Noral, presidente de la Comisión de Fiestas, están organizando, para ese acto, un magnífico programa artístico y literario.

En la tarde del miércoles se reunió el Jurado nombrado para otorgar los premios en el concurso teatral de una obra basada en los ideales de la revolución del 4 de Septiembre, con el fin de cambiar impresiones sobre las distintas obras que se han presentado en dicho concurso, llegando, en la actualidad, al número de 21. Tiene el Jurado el propósito de no demorar el fallo.

Los miembros del Jurado tienen el propósito de leer cada uno, todas las obras, para seleccionar las más notables, y, después, otorgar los premios que se conceden.

LA REVISTA DEL EJERCITO.—El próximo número de la revista Oficial del Ejército titulada «El Ejército Constitucional», se está emplanando a toda prisa, para ser distribuída en los últimos días del mes en curso. Según informes del secretario de Redacción de dicha revista, señor Matías Franco Varona, este número de febrero, por disponer de más tiempo y de más cuidado, ha de superar, en mucho, al de enero, apesar de lo bien confeccionado que estuvo aquél.

MUERTE POR DISPAROS.—El sargento Torres, del puesto de Jaruco, dió cuenta a la Ayudantía General, de la muerte por disparo de arma de fuego de pequeño calibre, del menor Germán Bode Hernández, blanco, de 13 años de edad, al dispararsele casualmente, la escopeta con que cazaba en unión del menor Orlando Rodríguez Sánchez, de aquella localidad.

COMISION.—Ha sido nombrado en comisión del Servicio en la Secretaría de Sanidad y Beneficencia, el comandante Veterinario, Juan Arencibia y González, M. M., del Centro de Cría Caballar, sin perjuicio de continuar sus funciones como jefe del referido centro.

TRASLADO.—Ha sido trasladado al Regimiento No. 7, «Máximo Gómez», el 2do. teniente Luis Lin y Maquíe.

La Policía Judicial ha conseguido descubrir a los bandoleros autores del asalto a una finca en Güines

Cuatro de ellos fueron detenidos hace días. El prófugo se encuentra herido. Los asaltantes eran ex-reclusos de la cárcel de esa villa. Un relato acerca de esos sucesos

Hace días el Comandante José Alvarez, Jefe de la Policía Judicial, y el Segundo Jefe, señor Moreno Coll, delegaron a varios de sus agentes para que practicaran investigaciones por el interior de la República, con motivo de los diversos asaltos y robos, a mano armada acaecidos últimamente, y en el día de ayer el Comandante Alvarez, elevó al Juzgado de Instrucción de Güines, documentado informe en relación al asalto y robo en la finca «Cacho», ubicada en ese Término Municipal, donde como recordarán nuestros lectores perdió la vida el joven Andrés Matos y también Antonio Onís.

Explica el agente investigador, que los forajidos para llevar a cabo sus propósitos se vistieron, dos de ellos, de militares, y simularon practicar un registro en la referida finca, de la propiedad del señor Juan Matos, cosa que los moradores no aceptaron por tener sospechas. Acto continuo los forajidos, viendo la insistencia de los campesinos en no permitir el registro, temiendo verse descubiertos, haciendo uso de los revólvers, comenzaron a disparar con Andrés y su padre, don Juan, derribando muerto al primero e hiriendo al segundo, cayendo, también, víctima de las balas el vecino de la finca, Antonio Onís. Al repeler la agresión Juan Matos, que se encontraba tras unos cañaverales, logró herir en una pierna a uno de los bandoleros, lo que ha quedado demostrado al dejar abandonados los uniformes de militares en unas malezas, manchados de sangre.

Continúa manifestando el agente de la Judicial, que estos hechos, como otros análogos ocurridos, fueron planeados desde las galeras de la Cárcel de Güines, y que la banda de facinerosos la componen Lorenzo Santovenia Díaz, Rogelio Valle Vigoa alias «Machichín»; Rosendo Díaz León, alias «Johnson»; Ramón Riverón y Esteban Pérez, alias «Estebita», que asegúrase que es el herido.

Miembros de la Policía Judicial ya han capturado a los acusados Lorenzo Santovenia, Rosendo Díaz, Rogelio Valle Vigoa y Ramón Riverón, quedando por detener, sólo el Pérez.

El Centro de la Propiedad Urbana de la Habana hace gestiones en favor de los propietarios de nuestra capital

Entre las innovaciones que solicita, figura la de que, mientras se redacta el reglamento de abasto de agua, se cobre $10 anuales a las fincas que renten menos de $25

El señor Francisco Andreu, Secretario del Centro de la Propiedad Urbana de la Habana, visitó la Secretaría de la Presidencia, haciendo entrega en la misma de los escritos correspondientes que se dirigen al Presidente de la República y al Consejo de Secretarios, sobre los asuntos siguientes:

A) Pidiendo un Decreto-Ley que aclare la obligación que se mantiene sobre los propietarios, industriales y comerciantes con relación a que tengan que presentar el último recibo de pago de los impuestos Municipales que les correspondan, para establecer cualquier acción jurídica o administrativa que se relacione con sus intereses.

B) Pidiendo la modificación del Decreto-Ley número 532 que se refiere al Registro de Extranjeros, que obliga a los propietarios, arrendatarios o sub-arrendatarios a que participen al Jefe del Registro referido, la condición de ciudadanía del que arrienda, imponiéndole crecida multa o penalidad en su defecto.

Se alega que dicha obligación es injustificada, porque el propietario o sub-arrendatario de finca urbana no puede convertirse de ninguna manera en servidor o agente fiscal del Estado, dadas las responsabilidades que sobre el mismo recaerían y la dificultad que tendrían para poder dar fiel cumplimiento sin responsabilidad de ese deber, por carecer inclusive de autoridad para ello.

Además, dicha disposición traería dificultades enormes para poder arrendar y como consecuencia las fincas permanecerían desalquiladas, lo que restaría numerario al tenedor de las mismas.

C) Interesando que se haga efectivo el pago en firme en vez de estarse realizando en depósito, como se viene haciendo hace más de dos años del tributo que se paga por el concepto de servicios de Agua consumido por Metros Contadores y para uso doméstico, en los edificios grandes, casas de apartamentos, oficinas y ciudadelas o casas de vecindad a razón de 3 centavos en vez de la tarifa que antes regía de 4 y 5 centavos ya estos fuesen por servicio de gravedad o de bombeo.

Con dicha resolución los propietarios no sufrirían las molestias de seguir depositando sino que pagarían en firme y la propia Administración se beneficiaría en el sentido de poder disponer legalmente de sus ingresos, cosa que no puede realizar en las cantidades que se depositan.

Además se reclama que mientras no quede redactado el nuevo Reglamento de Abasto de Agua de la Ciudad, se establezca la nueva cuota pedida por el Centro de la Propiedad desde hace largo tiempo, de 10 pesos al año, para aquellas fincas urbanas cuyas rentas sean inferiores a 25 pesos al mes.

Asimismo el Secretario del Centro de la Propiedad Urbana entregó copias de dichos escritos al doctor Morales del Castillo, Secretario de Justicia como componente del Consejo de Secretarios, para que por el mismo fuesen apoyadas estas reclamaciones.

Denuncia una señora la rara desaparición de su consorte

Carmen Somoza López, vecina de Arango número 73, denunció a la policía la desaparición de su esposo Manuel García González, natural de España, de 36 años y vecino de Santa Ana número 16. Teme le pueda haber ocurrido alguna desgracia. La policía ha comenzado con tal motivo sus investigaciones para localizar el paradero del desaparecido.

FECHAS Y ANIVERSARIOS

El día 20 de Febrero del año 1694 nació Francisco María Arouet (Voltaire), el famoso escritor francés.

El día 20 de febrero de 1677 murió en Amsterdam (Holanda) Benedictus de Spinoza, el gran filósofo de origen español.

Este día y mes del año 1790 murió José II, Emperador de Austria y Rey de Hungría.

Este día y mes del año 1908, una corte marcial condenó a muerte a Stoesel, el general que mandaba las fuerzas rusas en la batalla de Porth-Arthur (guerra ruso-japonesa).

Efemérides argentinas. Victoria de Salta. Después de la batalla de Tucumán, el general realista Tristán, reforzó su ejército y se situó en Salta, donde fué a buscarlo el general Belgrano, quien lo derrotó por segunda vez obligándole a capitular con armas y bagajes. En un rasgo de generosidad, Belgrano permitió que los vencidos se retiraran del país bajo juramento de no volver a tomar las armas contra la revolución. (Año 1813).

Victoria de Ituzaingo. El general Alvear, desarrollando en territorio enemigo una habilísima campaña, en la cual fué conquistando pueblos y obteniendo victorias como la de Ombú y Bacacay, se encontró, por fin, con el grueso del ejército imperial en el Paso del Rosario (Ituzaingo) donde se libró un combate encarnizado en que ambos adversarios dieron pruebas de gran valor. El triunfo se inclinó por las armas argentinas. Los brasileños emprendieron la reitrada siendo perseguidos muchas leguas. Armas, bagajes y banderas quedaron en poder del ejército argentino.

En 1932, y a consecuencia de las elecciones generales de noviembre de 1931, ocupó la presidencia de la República Argentine el general Agustín P. Justo, el 20 de febrero, con lo que dicho día pasó a reemplazar al 12 de octubre como fecha para el cumplimiento de esa prescripción constitucional.

Conferencia sobre aviación, hoy, a las 8.30 p. m., en Prado, 110

Senos informa que a partir de hoy viernes día 21, la Asociación Cubana Pro-Aviación ofrecerá en sus propios salones de Prado 110, altos, varias interesantes conferencias relacionadas con la mecánica y la aerodinámica, aviación sin motor, meteorología, etc., pudiendo asistir a dichos actos los socios de esta entidad y cuantos simpaticen con la ciencia aviatoria.

Las citadas conferencias se ofrecerán invariablemente los martes y viernes, y se prolongarán desde las ocho y media hasta las diez y media de la noche.

Las oficinas de la Audiencia pasarán a lugar más seguro

Ocuparán el lugar en donde se encuentra la Secretaría de Justicia. Otros detalles

Por Decreto presidencial, refrendado por el Secretario de Obras Públicas, se ha autorizado a dicho funcionario para que lleve a cabo con toda urgencia las obras de adaptación que sean necesarias en los edificios donde se instalarán la Audiencia de la Habana y la Secretaría de Estado; haciendo las apropiaciones de créditos suficientes para las mismas, con cargo al Decreto-Ley número 422, de 26 de noviembre próximo pasado, por el sistema que estime más conveniente al mejor servicio, como causa de excepción a lo dispuesto en el Artículo 471 de la Ley del Poder Ejecutivo.

Se autoriza al señor Secretario para que a nombre del Estado cubano, otorgue la escritura de compra venta de la casa de Pérez de la Riva, en la Avenida de las Misiones, para la instalación de la Secretaría de Estado.

Igualmente, para instalar provisionalmente las oficinas de la Audiencia de la Habana, en el local que ocupa actualmente la Secretaría de Estado, en el edificio del antiguo Colegio de Belén, contiguo a la Secretaría de Justicia.

La Judicial logró detener ayer a un hábil delincuente

Se trata del «Terror de Sancti Spíritus». Tiene pendientes en los Juzgados numerosas causas

Sebastián Viciedo Pérez, alias «Pompilio» o «El Terror de Sancti Spíritus», que fué capturado ayer por la Policía Judicial por estar reclamado en varias causas

Los agentes de la Policía Judicial Angel Pardiñas y Raúl Rubio, detuvieron ayer al conocido y habitual delincuente nombrado Sebastián Viciedo Pérez, alias «Pompilio» o «El Terror de Sancti Spíritus», de 32 años, vecino de Maloja número 101, por encontrarse reclamado por el Juzgado de Instrucción de Sancti Spíritus, en las causas números 169 de 1933, por disparo de arma de fuego contra determinada persona, y en la 199, del propio año 1933, por robo.

El detenido Viciedo Pérez, fué presentado ante el señor Juez de Instrucción de la Sección Segunda, de esta capital, a los efectos de su traslado a Sancti Spíritus.

Según nos informan los agentes de la Policía Judicial que detuvieron al Viciedo, el mismo es un hombre que goza fama de guapo y había sembrado el terror en Sancti Spíritus, donde realizó infinidad de delitos contra la propiedad y hechos de sangre, habiendo permanecido oculto en los montes durante más de tres años, sosteniendo en diversas ocasiones fuego con la fuerza pública que lo perseguía, logrando siempre escapar.

Hastiada de la vida se ahorcó una dama que estaba enferma

Con vida aún fué llevada al Hospital de Emergencias, en donde falleció. Tenía 25 años

Guillermina Agradan, de la Habana, de 35 años de edad y vecina de Oquendo 13, altos, se suicidó ayer tarde ahorcándose en su domicilio. Con vida aún fué trasladada al hospital municipal «Freyre de Andrade», donde falleció. Según se ha podido conocer, el estar enferma desde hace tiempo fué la causa de su determinación.

LA HERMANDAD SE REUNE HOY A LAS 8.30 P. M.

El sábado se tratará de la necesidad de unificar las cajas del retiro terrestre

En su local social celebrará sesión esta noche la Directiva de la Delegación Núm. Dos de la Hermandad Ferroviaria.

ASAMBLEA GENERAL EXTRAORDINARIA.—El sábado 22, celebrará una Asamblea General Extraordinaria, a las ocho p. m. para tratar los siguientes asuntos: Unificación del Retiro Terreste. Defensa de la Caja de Jubilaciones. Propaganda a realizar.

Concurrirán a dicha Asamblea las colectividades interesadas en esos particulares.

COMITE DE DEFENSA DEL RETIRO DE TRANSPORTE TERRESTRE.—Ha quedado constituído el Comité de Defensa del Retiro de Transporte Terrestre, en esta forma: Presidente y Vice, los que ocupan iguales en la Delegación Dos; Secretario de Actas, Raúl Alfonso; Secretario de Correspondencia, Oscar Troncoso; Tesorero, Felipe Muñiz; los vices de estos cargos serán designados en otra oportunidad. Son vocales del Comité todos los Presidentes y Secretarios de las Asociaciones constituídas por ferroviarios, tranviarios y de ómnibus, activos y jubilados.

Tiene por finalidad el mencionado Comité las gestiones pertinentes dentro de las Leyes, encaminadas a lograr se deje sin efecto el Decreto-Ley No. 586, e interesar del Gobierno Provisional, que posponga hasta la constitución del Gobierno electo, la resolución definitiva de este problema.

COMITE DE AJUSTE DE TRAFICO.—Se ha celebrado la Junta número 156, del Comité de Ajuste de Tráfico, considerando un extenso programa de asuntos resolviendo la mayoría de ellos, satisfactoriamente.

LOS ESCRUTINIOS DE LA ELECCION DE DELEGADO A LA CAJA.—La comisión designada para escrutar los votos de la elección de Delegado a la Caja, ha comenzado ayer su labor. En breve se conocerá el resultado.

LA ADUA[illegible]ANA TIENE MONTADO U[illegible] SERVICI[illegible]O ESPECIAL CONTRA LA INTRODU[illegible]CCION DE CONTRABANDO

Dice el Administ[illegible]rador de la misma que esa vigilancia no sólo afecta [illegible] a las joyas, sino a los tejidos, autos y, en fin, a to[illegible]do lo que infrinja las Ordenanzas aduanales

En nuestro diario re[illegible]corrido por la Aduana de la Haban[illegible] conocimos ayer una importante no[illegible]ticia que viene a confirmar lo que [illegible] dijimos en nuestra primera informa[illegible]ción a raíz de haber sido ocupado a[illegible] sirio Felipe Stéfano, un importan[illegible]te contrabando de joyas.

Se trata de la resolución [illegible] del administrador de la Aduana s[illegible]eñor Pedro León Otaño, dispon[illegible]iendo, de acuerdo con el artículo 227 [illegible] de las vigentes Ordenanzas de la A[illegible]duana, el decomiso de las joyas.

En esa resolución se habla [illegible] de las infracciones de la artículos 10[illegible] y 122, de las propias ordenanzas.

Las joyas de referencias pe[illegible]rmanecen depositadas en la caja [illegible] fuerte de la Aduana, para, en su día, [illegible]señalar su remate en pública subas[illegible]ta.

Acerca de la exposición de a[illegible] Asociación de Joyeros al Secreta[illegible] de Hacienda, sobre el caso Stéfano[illegible] interrogamos al administrador de[illegible] la Aduana señor León, el cual nos [illegible] dijo que el «caso de Stéfano, sorpre[illegible]ndido por inspectores de la Sección de[illegible] pasajeros y equipajes de la Aduana, [illegible] demuestra que la Aduana está so[illegible]bre aviso, y además, conocía la proxim[illegible]idad del contrabandista, por lo cu[illegible]al estableció una vigilancia especial q[illegible]ue hubiera impedido con toda segurida[illegible]d que el contrabando pasara».

Agregó que Stéfano, habilidosamente como hombre experimentado, ofrecía a simple vista los caracteres de un pasajero en situación correcta, pero nada le valió, pues se llegó incluso el registro personal, despojándole de sus ropas, ocupándose entonces el contrabando. Más tarde, además, fué descubierto por los propios funcionarios de la Aduana otro intento de contrabando al pedir que se le entregaran unas latas de medicina donde ocultaba otras joyas.

El propio administrador de la Aduana actuó en las diligencias del avalúo de las perlas y joyas ocupadas, agotando todos los procedimientos, para lo cual convocó, primero, a [illegible] tres expertos joyeros que dieron su [illegible] dictamen, muy por debajo del [illegible] men que finalmente emitió el [illegible] perto Valdés de la Torre, delega[illegible] del Monte de Piedad y luego fue[illegible] sometidas las perlas al reconocim[illegible] to por los Rayos X, fijándose al [illegible] el valor de las perlas y joyas en [illegible] de 50 mil pesos.

A causa de ese informe pericial [illegible] juez que conoce del delito de con[illegible] bando, en su parte punitiva, elev[illegible] fianza a 40 mil pesos y decret[illegible] embargo de las joyas, pero como [illegible] que se desea es garantizar la ac[illegible] del Estado, para el cobro de los [illegible] rechos y las Ordenanzas de Adu[illegible] claramente especifican que los [illegible] tos que hayan sido objeto de con[illegible] bando, consumado o frustrado, [illegible] ben ser decomisados. La autori[illegible] judicial sólo actuará en la penali[illegible] en que ha incurrido Stéfano [illegible] contrabandista, mientras la Adu[illegible] se incauta en firme de las pren[illegible] y joyas.

También nos informó el adm[illegible] trador de la Aduana, en relació[illegible] otros extremos de la carta de la A[illegible] ciación de Joyeros, que hace tie[illegible] se dictaron disposiciones encami[illegible] das a proteger no sólo los intere[illegible] del Fisco, sino también los de lo[illegible] pios comerciantes de buena fe, [illegible] lo cual se vigila estrechamente [illegible] pone máximo empeño en des[illegible] cualquier combinación, no ya en [illegible] que pueda afectar a los comercia[illegible] en joyas, sino a los de tejidos [illegible] fecciones, automóviles o cualq[illegible] otro artículo que pueda sistemá[illegible] mente tomarse por sus peculiarid[illegible] como objeto de negocios ilícitos.

Sobre este asunto el señor [illegible] Otaño, declaró que en el puerto [illegible] los distritos aduanales actúan d[illegible] sos grupos de servicios especiales [illegible] cooperan con los funcionarios [illegible] Aduana en la vigilancia, estima[illegible] que la represión del contrabando [illegible] es efectiva, como lo demuestr[illegible] propio caso de Stéfano.

UN ASUNTO ANTIGUO.—Inte[illegible] gado sobre lo publicado en la pr[illegible] de la tarde sobre el envío por la [illegible] cretaría de Hacienda, a la de J[illegible] cia de expedientes administr[illegible] sobre fraudes en la Aduana, di[illegible] señor León, que se trata de asu[illegible] antiguos perfectamente definido[illegible] en relación con unas muestras o [illegible] tazos de tela de seda ocupadas a [illegible] comerciante de la calle de Agua[illegible] pero como la Secretaría de Hac[illegible] respeta los trámites legales y [illegible] mantener relaciones de coopera[illegible] y entendimiento con todas las [illegible] dades oficiales, ha enviado esos [illegible] pedientes a Justicia para que [illegible] organismo ponga el punto final [illegible] ese asunto.

LA RECAUDACION.—La Ad[illegible] recaudó ayer $75.312.36.

Los enumeradore[illegible]s de San Diego de[illegible]l Valle desean cobra[illegible]r

Alegan que su situación es precaria y que necesitan de[illegible] esos recursos para subs[illegible]istir

Al señor presidente de la Repú[illegible]blica se han dirigido, en razonada [illegible] exposición, los enumeradores de [illegible] San Diego del Valle, provincia de [illegible] Santa Clara, cuyo comité está pre[illegible]sidido por el señor Isidro López Card[illegible], en demanda de que se les abonen [illegible] sus haberes pendientes, ya que [illegible] situación económica es suma[illegible]mente precaria y sólo cuentan con e[illegible] pago para solventar sus más pr[illegible]ecisos menesteres.

No se explican los enumera[illegible]dores de San Diego del Valle por [illegible] que se ha hecho la excepción de no [illegible] cumplir con ellos ese compromiso[illegible], más cuando son diarios los crédito[illegible] que se votan para otros pagos, [illegible] de ellos, imprescindibles, por [illegible] que confían en que el Consejo de S[illegible]ecretarios, en próxima sesión, acuer[illegible] el crédito necesario que les ha d[illegible] librar de la miseria.

LA ESPOSA DE SPRECKEL[illegible] LO ACUSA DE QUE LA [illegible]HA AMENAZADO DE MU[illegible]ERTE

LOS ANGELES, febrero 1[illegible] (AP.)—Winsome Roxala Gloria S[illegible]preckels declaró hoy ante los jueces, [illegible] en dos ocasiones temió por s[illegible] vida mientras su millonario espos[illegible], John D. Spreckels III la amenaza[illegible]ba con un revólver cargado.

Por su parte el millonari[illegible] niega que su esposa necesite $10,00[illegible] mensuales para su subsistencia [illegible] y la de su hijo de diez meses de eda[illegible]d. Calcula que los gastos de ambo[illegible] pueden quedar perfectamente cu[illegible]biertos con $350 mensuales.

Acusa a Roxana Gloria de [illegible] tener un carácter violento y de ha[illegible]berse embriagado en distintas ocasion[illegible]es.

El Club Rotario festejará el día 27 su efeméride[illegible]s

Un día como ese, hace ya 31 años, se creó el primero de la cadena de la rueda dentada

El próximo jueves día 27, en el hotel «Nacional», celebrará el Club Rotario de la Habana una magna sesión para festejar el 31 aniversario de la fundación de la institución de la rueda dentada.

Conmemorará el Club aquella tarde del 23 de febrero de 1905 en que el joven abogado de Chicago, Paul P. Harris, reunió en dicha ciudad a un grupo de amigos, los que, previa discusión al efecto, aprobaron las bases orgánicas del Rotary.

A dicha sesión asistirán representantes de las treinta y seis naciones amigas acreditadas en nuestro país, el gobernador del distrito 25, así como los presidentes y secretarios de clubs de la República.

El Club de la Habana, que goza el privilegio de ser el cuarto fundado en el mundo, y que cuenta actualmente con 115 miembros, se dispone a solemnizar la fecha brillantemente.

ENCARCELADOS LOS AUTORES DE UN ROBO

El señor Juan González García, comerciante de esta plaza y vecino de San José número 209, denunció en la Séptima estación que de su residencia le habían robado ropas y objetos que apreció en la suma de 60 pesos, sin que por el momento sospechara de persona alguna. Más tarde la policía detuvo, como autores del hecho, a José León García, de 25 años de edad, barbero y vecino de Ayestarán 20, y a Juan Gualberto Pao, siéndoles ocupado todo lo sustraído. Con tal motivo ambos acusados fueron enviados al vivac, por disposición del juez de instrucción de la sección Cuarta, doctor Mendizábal.

El diplomático [illegible] México Sr. Gonzál[illegible] Roa, falleció ay[illegible]

Dos mujeres y un hombre [illegible] muertos por los bandid[illegible] en el asalto de un [illegible]

CIUDAD DE MEXICO, feb[illegible] 19. (AP.)—Fernando Gon[illegible] Roa, que jugó un importante p[illegible] en las relaciones diplomática[illegible] México durante los últimos [illegible] años, falleció esta noche a c[illegible] cuencia de una afección cardía[illegible] los 53 años de edad.

Como miembro de la delega[illegible] mexicana que firmó los acuerdos [illegible] careli con los Estados Unidos [illegible] 1924, González Roa trabajó [illegible] Charles Beecher Warren, ent[illegible] Embajador americano, quien [illegible] ció a principios de este mes. T[illegible] bién fué miembro de la Com[illegible] mixta de reclamaciones.

Más tarde González Roa sirvió [illegible] mo Embajador en Washingt[illegible] Guatemala, y fué nombrado sec[illegible] rio de Relaciones Exteriores p[illegible] Presidente Lázaro Cárdenas e[illegible] mes de junio del pasado año, [illegible] declinó el cargo por hallarse en[illegible] mo.

TROPELIAS DE BANDIDOS EN MEXICO

MEXICO, D. G., febrero 20. [illegible] Despachos de Puebla dicen que [illegible] grupo de rebeldes asaltó un tren [illegible] ferrocarril mexicano matando a [illegible] mujeres y un hombre e hiriend[illegible] otros pasajeros. Un grupo apar[illegible] rebeldes saqueó la estación del [illegible] rrocarril en Tlacualpicán.

GUADALAJARA, México, feb[illegible] 19. (AP.)—Las noticias que s[illegible] recibido en esta capital info[illegible] que una escuadrilla de aerop[illegible] federales ha localizado el lugar [illegible] de se halla escondida la partida [illegible] tiene en su poder al minero a[illegible] cano Samuel C. Faneup, pero qu[illegible] quiso atacarla por el temor de [illegible] al secuestrado.

Faneup fué secuestrado hace [illegible] de una semana con Paul W. [illegible] ry, su ayudante, pero éste quedó [illegible] tarde en libertad para que neg[illegible] ra el pago del rescate.

George H. Winters, cónsul de [illegible] Estados Unidos, dijo que las [illegible] ciaciones progresan satisfacto[illegible] mente y que espera que Faneup [illegible] de pronto en libertad.»

Un comisionista [illegible] trató de matars[illegible] en «La Benéfi[illegible]

Se encontraba recluído e[illegible] el pabellón de demente[illegible] halla en gravísimo [illegible]

Anoche trató de suicidarse [illegible] na[illegible]rdo Cao Fernández, na[illegible] Esp[illegible]aña, de 36 años de edad, [illegible] sion[illegible]ista y vecino de Neptuno [illegible] ro [illegible]60, que se encuentra recluido [illegible] el p[illegible]abellón de dementes de la [illegible] de [illegible]salud «La Benéfica».

POR DOS OCASIONES

Pa[illegible]ra llevar a cabo sus prop[illegible] Cao [illegible] ingirió unas pastillas de [illegible] mang[illegible]anato y acto seguido se [illegible] jó des[illegible]de el primer piso del pab[illegible] ocasio[illegible]nándose graves lesiones a[illegible] con su[illegible] cuerpo contra el pavim[illegible] de do[illegible]nde fué recogido y hospi[illegible] zado n[illegible]uevamente.

PUDO [illegible] PRESTAR DECLARAC[illegible]

A pe[illegible]sar de su estado, Cao p[illegible] prestar [illegible] declaración. Afirmó que [illegible] taba abu[illegible]rrido de la vida, a causa [illegible] la enfer[illegible]medad que padecía y [illegible] cer de re[illegible]cursos, lo que lo determ[illegible] a tomar [illegible]tal resolución. Del hecho [illegible] le dió cue[illegible]nta por la policía al [illegible] de guardia[illegible].

M.E.C.D. 2016

“LAS FUERZAS ARMADAS ESTARAN SIEMPRE AL LADO DE TODO LO QUE REPRESENTE PROGRESO PARA CUBA”

Columna Editorial

l comercio internacio- l triangular y el atado vigente

aspecto importante del programa de convenios comerciales desarrolla en la actualidad el erno de los Estados Unidos es que representa, prácticamente, imer intento serio encaminado a izar los intereses internacionales de orden comercial y financiero cha nación. Los norteamericanos reconocido, al fin y al cabo, echo de que les es tan indisble comprar como vender, y el e la futura posibilidad de recompensaciones efectivas de las siones que han realizado en s extranjeros, dependerá, en parte, de la naturaleza de la za comercial. Por consiguiente, e el programa ha sido preparado por el presidente Roosevelt y sesores con el objetivo ostensie aumentar las exportaciones icanas mediante la remoción de restricciones extranjeras, y de er beneficios arancelarios para productos americanos en el exteestá igualmente destinado a esar la corriente de mercaderías njeras en los Estados Unidos y, s al aumento de esas importas, invertir, de una manera gra lo que en la actualidad se llael balance comercial activo o able» de la nación. El efecto cioso del convenio con Cuba en último sentido está resultando satisfactorio. La política comerinternacional futura de los Es-Unidos—dicen los partidarios tual programa de convenios coales—debe tomar muy en cuenposición capital de la nación. Estados Unidos son actualmena nación acreedora. En tal virun balance comercial pasivo anente no sólo debe ser toleramo que debe insistirse en mano. A la inversa, los países deuestán obligados a preservar ces comerciales activos o favos para poder pagar.

objetivo importante del proa de acuerdos comerciales, dilos economistas que lo defienes proteger y estimular el co triangular entre las nacio comercio que tiende a ser elido por los convenios comercialaterales.

vista de las necesidades coales peculiares de los Estados s, ha dicho el secretario auxie Estado, Mr. Sayre, ninguna ca parece de más cortos als ni más desastrosa que la de onvenios preferenciales. El co exterior de los Estados Unipor su propia naturaleza, debe esencialmente triangular. Hao en términos generales, mude los países industriales eus producen artículos que comcon los de los Estados Unidos. s países necesitan grandes canes de materias primas americaales como algodón, trigo, pros del cerdo, etc., mientras que Estados Unidos, siendo una namanufacturera y agrícola a la compran menos, natural y neamente, en esos países de Eua los cuales venden. En 1934, xportaciones americanas al Reinido, Francia, Alemania, Italia, a y Holanda, sumaron unos 0,000 de dólares, en tanto que mportaciones americanas de los s países se mantenían muy liente sobre 335.000,000 de dólan otras palabras, «el balance able» a la exportación ameria ese grupo de naciones se eleunos 440 millones de dólares. otra parte, el comercio amecon los principales países tros arroja resultados exactamentrarios. Los Estados Unidos an en los trópicos azúcar, cacaucho, bananos, etc., por muás valor que el de las ventas Estados Unidos a dichas re. La exportación total ameria Cuba, Brasil, Colombia, Vea, la Malaya Británica, las In-Orientales Holandesas, la India a y Ceylán, en 1934, no llegó ue a 225 millones de dólares, rcado contraste con la imporque alcanzó a 500 millones lares. En otras palabras: el rcio norteamericano con este de países, mostró un balance vorable» para los Estados Uni-275 millones de dólares.

, además, un tercer grupo de principalmente agricultores, compiten con la producción a de los Estados Unidos, paíe los cuales, como es natural, tados Unidos importan mucho s de lo que exportan a ellos. 934, la exportación americana a los Dominios ingleses y a la tina se elevó a cerca de 400 es de dólares, mientras que la ación sólo fué de 250 millones lares, lo cual muestra un bafavorable a los Estados Unie unos 150 millones de dólares.

estos hechos se desprende clante—ha dicho Mr. Sayre—que ier política que en la práctimuestre ser destructiva del co triangular, hiere en lo más do del corazón los intereses ciales norteamericanos. Los Es-Unidos tienen grandes excesos portación con Europa y los Dos británicos. A la inversa, tran muy sustanciales excesos portación con los países tropiEl comercio norteamericano es, nsiguiente, estrictamente trianLos convenios preferenciales, o prueba la experiencia, tienevitablemente a igualar el vala exportación y de la imporentre los países que los sus. El balance bilateral destruye ercio triangular. Este no pueorevivir dentro de un sistema nvenios de preferencias espeLa existencia del comercio ular depende necesariamente aplicación del principio de la n más favorecida» y de la ón de las prácticas discrimias en el movimiento de meras. En todo lo que concierne Estados Unidos, éstos deben r el sistema de convenios preales y de balances bilaterarder una gran parte de su o exterior. Para la agricultuteamericana, que depende vite del hecho de mantener un n considerable de comercio ular, cualquier movimiento enado a la destrucción de dicho io, es particularmente amenaLa única política comercial , la única que llena las nees prácticas norteamericanas, s partidarios de estos prines aquella cuyo fin es abrir ales del tráfico internacional los países en iguales térmi-

evar adelante su programa de ios comerciales, los Estados mantienen invariablemente, en el caso de Cuba, el prinde la nación más favorecida. rincipio equivale a dar y ren trato igual a las otras parante mucho tiempo, dicen los defienden en la nación veciacterizó la política comercial mericana y mereció la aprobación de George Washington en su discurso de despedida. El Gobierno de Roosevelt entiende que su manera de proceder, tocante al punto, constituye el medio más práctico y más apropiado para trabajar a favor de un comercio internacional más libre y para combatir las destructivas fuerzas del nacionalismo económico. Un favor excesivo a un país constituye un perjuicio para otro; de aquí que los Estados Unidos se empeñen en no conceder tales favores exclusivos. Una sola excepción han hecho hasta el presente: la del tratado con Cuba.

EXPLICO EL CORONEL BATISTA LA OBRA DEL EJERCITO CONSTITUCIONAL DESDE EL CUATRO DE SEPTIEMBRE

EUDALDO BONET, EN NOMBRE DE LA LONJA, EXPUSO COMO EL COMERCIO HA ESTADO SIEMPRE AL LADO DEL ORDEN, AYUDANDO EFICAZMENTE AL GOBIERNO

«Los gobernantes, declaró Batista, tienen que vivir en constante armonía con los elementos civiles». Y luego, agregó: «Todas las instituciones buscaron la protección de las leyes, porque éstas se habían conculcado». Terminado el acto se brindó con champagne por el bien de Cuba

Los elementos que integran la Lonja del Comercio de la Habana, alentaban el deseo expresar su reconocimiento al Jefe del Estado Mayor del Ejército Constitucional, Coronel Fulgencio Batista y ayer tarde tuvieron la oportunidad de satisfacer ese anhelo con motivo de la visita que hizo al edificio de la mencionada institución el Coronel Fulgencio Batista.

A las seis de la tarde hizo su entrada en la Lonja el Jefe del Ejército, a quien acompañaban sus ayudantes y otros sobresalientes militares.

El Presidente de la mencionada corporación y sus compañeros de Directiva, recibieron al Coronel Batista a la entrada del edificio, acompañándole hasta el salón de actos donde le esperaban más de doscientos asociados que prorrumpieron en aplausos como saludo al Jefe del Ejército y sus acompañantes.

En seguida ocupó la presidencia del salón de actos el señor Eudaldo Bonet, sentando a su derecha al Coronel Batista y a su izquierda al señor Juan Gelats, Seguidos al Presidente del Habana Clearing House se sentaban los señores: Teniente Coronel Francisco Tabernilla; J. Govea, del Grupo de los Navieros; Teniente Coronel Ignacio Galindez; José Ballcells, Capitán Martínez Fiallo, Julián Alonso, Presidente de la Empresa Naviera; Capitán J. Sotolongo; S. Bello, por el Banco de Boston; Isidoro González, por la United Fruit Co; Sacramento Marina, por la Compañía Trasatlántica Española, y L. Bonna, de la Compañía Italiana. Seguidos al Coronel Batista ocuparon asientos los señores siguientes: Manuel Ortega, de la Directiva de la Lonja; Teniente Coronel Gonzalo G. Pedroso, Armando Marcé, Presidente de la Asociación Nacional de Agentes Comerciales; José F. Barraqué, Presidente Económico- Mercantil de la Lonja; Capitán Ponce Ruíz, Eugenio Galbán, de Galbán-Lobo; Capitán Manuel Pérez; Representante del Royal Bank of Canadá; señor Agustín Ariosa, Raúl Deetjen, de la Ward Line; Antonio Rodríguez, de la Seatrain; J. Brennen, de la Dollar Line y Francisco Baños por el Chase National Bank.

SALUTACION DE LA LONJA.— Ocupados sus asientos todos los mencionados señores, el señor Bonet pronunció el siguiente discurso:

«Señor Coronel Fulgencio Batista, Jefe del Estado Mayor del Ejército Constitucional:

Señores Jefes y Oficiales del Ejército Constitucional.

Señores:

Un brillante escritor, Stefan Zweig al dedicar uno de sus más profundos y amenos estudios críticos a su ilustre colega, Romain Rolland, escribió estas palabras: «Por su amistad inconmovible durante años luminosos y obscuros».

Ellas me sirven admirablemente para condensar el verdadero significado de este acto, sin necesidad de inventar otras, que, al fin y al cabo, —como dijera ya en el siglo quinto, el más grande filósofo de aquella época: «Nada nuevo ocurre bajo el sol».

En efecto. En la recientisima historia de nuestra Patria, ha habido, no diré años, pero sí meses, o, al menos días obscuros por lo inciertos y otros más luminosos y prometedores de esperanzas y de bienestar. Lo mismo en unos que en otros, la Lonja del Comercio de la Habana ha estado unida a usted y a lo que usted representa, por una leal y justificada simpatía; tanto más digna de recordación cuanto que nació desde los primeros instantes del surgimiento de usted en la vida pública de la Nación.

Ese es el mérito que, en justicia, debo aquilatar de nuestra relación y de nuestra amistad.

A raíz ya de la sorpresa trascendental que se llama el 4 de septiembre; en los mismos primeros días subsiguientes a aquel suceso histórico, cuya génesis, significación y alcance aún no han sido comprendidos por muchos; en las propias horas de natural e inevitable turbulencia política y social que siguieron al que fué glorioso despertar de ansias de liberación, de equidad y de mejoramiento colectivo, la Lonja del Comercio de la Habana, como todas las instituciones, como todas las clases, como todos los intereses, tuvo sus luchas y sus dificultades profundas que llegaron a producir una formidable huelga que afectó a miles de hombres, a millones de pesos y a una parte considerable de la población capitalina precisamente en el básico orden de su alimentación.

Un breve contacto entre usted y algunos dirigentes de este organismo fué suficiente para crear la mutua comprensión, la recíproca confianza, la permanente lealtad, y mediante esto, aquel pavoroso problema fué por nosotros solucionado en el acto con quebrantos, sí, y con sacrificios, más vivos por nuevos que por profundos, pero que tuvieron la enorme recompensa que debe acompañar siempre a todo lo que es noble y sano; la recompensa de haber sido comprendidos y estimados por nuestros amigos antagonistas de la víspera; y por esto, aquella solución ejemplar no ha sido transitoria ni engañosa, sino sólida, duradera, inconmovible.

Entonces, en aquellas horas de angustia y de preocupación, apreció usted perfectamente lo que era este glorioso centro mercantil y apreciamos nosotros todo lo que en usted había de capacidad sostenedora y defensiva de la sociedad y de acertada comprensión de los problemas humanos. Desde entonces quedó consagrada la mutua amistad y la mutua consideración y constituiría una deslealtad sentimental por mi parte no rendir en estos momento un recuerdo de justicia y de afecto a quienes dentro de la Lonja y fuera de ella, con nobilísimo afán y con insuperable lealtad, nos guiaron hacia las soluciones adecuadas y nos condujeron a usted y nos pusieron en relación la íntima confianza para que se produjera, como se produjo,—rápido e inmejorable,— el éxito. Desde aquellos momentos inolvidables nació sta visita con que usted nos favorece y esta manifestación de complacencia con que le correspondemos.

Fuerza es, por ley natural, que los individuos como las entidades, para apreciarse recíprocamente, se conozcan, se traten y se compenetren. Por eso ha sido y es aspiración continua de la institución que represento, la de ser debidamente conocida, porque siéndolo, tiene que ser adecuadamente valorizada su importancia y su dignidad.

No voy a molestarle con una exposición histórica de este ya anciano organismo, fundado en 1888, ni con la relación que sería interminable, de su actuación y de su intervención en la vida económica de este país, tan amado por los que en él nacimos como por los que en él viven y desarrollan sus actividades productoras, que son los dos elementos que integran la Lonja del Comercio. Sin embargo; séame lícito recordar una vez más, la enorme participación que tiene la Lonja, es decir, sus asociados, en el levantamiento de las cargas públicas, que es de tal volumen e importancia que le permite considerarse fundadamente como el máximo contribuyente del Tesoro público, como el primer sostenedor de la extensa y complicada maquinaria del Estado cubano.

A pesar de esto, en Cuba, en altas esferas, se ha venido ignorando, en términos asombrosos, lo que son las actividades comerciales que encarna la Lonja.

El fenómeno universal del Comercio, que es tan necesario como el agua y la luz y la cultura y la justicia para la subsistencia de las sociedades civilizadas, ha sido, en Cuba, considerado casi exclusivamente como un fenómeno fiscal, como un objeto de explotación, como una simple materia tributaria. Así se explican nuestros quebrantos y nuestras luchas y nuestras dificultades y nuestras preocupaciones. Así se explica también la esterilidad de nuestros esfuerzos frente al ininterrumpido desbordamiento de disposiciones legales, inconsultas y estériles cuando no perturbadoras. Así se explica, finalmente, el divorcio, cada vez más acentuado entre la Hacienda Pública y sus principales proveedores.

El conjunto de actividades mercantiles de un país es fuente abundante de riqueza, causa eficiente de bienestar, motivo de progreso, origen próvido de trabajo, razón determinante, en suma de la relativa felicidad humana, cuya posesión y disfrute es ya un reconocido derecho de todos los seres humanos.

Ahora bien. Ese conjunto admirable de actividades y de fuerzas que constituye el Comercio, necesita, como elementos insustituíbles, el orden material y la tranquilidad espiritual. El primero, lo ha obtenido, rotundo y estable, la sociedad cubana, gracias a usted, a su esfuerzo y al de sus cooperadores. La Lonja se complace, una vez más en reconocerlo así. Pero, el otro ordenamiento esencial, el de las ansias naturales del espíritu que se condensan en ideas de justicia, de familiar entendimiento y apoyo, y hasta de alegría y sosiego, ese está por consumarse. De aquí que la tranquilidad material admirable esté aún velada de temor, de ansiedad, de preocupaciones. La Lonja del Comercio de la Habana, precisamente por que no está supeditada a ningún determinado credo político y porque vive muy directamente relacionada con las amplias capas populares de la nación, sabe bien cuán grande es el ansia de esos bienes y sabe perfectamente que la obtención de ellos ha de traducirse infaliblemente en prosperidad económica, que es precisamente uno de los objetivos más próximos de sus actividades y de sus labores. Ya lo dijimos en memorable ocasión al Honorable Jefferson Caffery y podemos repetirlo ahora: «A la Lonja del Comercio le interesa como cosa propia y muy suya el bienestar material y moral del pueblo de Cuba y por esto nosotros enfocamos los problemas públicos con directa visión a las necesidades y a las conveniencias de nuestro pueblo, convencidos de que mientras unas y otras no se hallen total y absolutamente satisfechas, serán meros castillos en el aire todas las obras y todos los adornos con que se quiera engalanar nuestra vida nacional».

Ojalá, distinguido Coronel, que la grata visita de hoy sea nuncio de una nueva etapa en la que esas bienandanzas se realicen en Cuba. Debemos esperarlo así de la nueva era que comienza. Debemos, asimismo, aguardarlo de la perseverante labor de usted y de los esfuerzos que seguirá realizando en pro de los intereses nacionales. Por último; los esperamos también de nuestro inquebrantable propósito de cooperar siempre a los fines expresados.

Y terminada ya esta breve expansión de sentimientos, demostración evidente de nuestra sinceridad que repudia la lisonja inútil y propende, en cambio, a la leal y honrada claridad de lenguaje militar, permitidme agregar dos palabras finales:

Aquí tenéis, coronel Batista, vuestra casa y aquí tenéis en todos nosotros, a vuestros amigos. Y ya que somos «comerciantes», queremos confiar en que entre usted y nosotros seguirá existiendo un perfecto «comercio»; el riquísimo comercio o intercambio de ideas, de estimación y de cooperación.

Gracias por vuestra cortesía y tened la seguridad de que siempre la Lonja recordará con complacencia esta distinción que por primera vez en Cuba independiente le ha otorgado el Jefe supremo de sus Fuerzas Armadas.

He dicho».

El Coronel Fulgencio Batista, Jefe del Estado Mayor del Ejército Constitucional, en los momentos en que pronunciaba un discurso durante el acto celebrado ayer tarde en el salón de actos de la Lonja del Comercio.

EL DISCURSO DEL CORONEL BATISTA

Tras los aplausos que premiaron las palabras del señor Bonet, una ovación saludó al coronel Batista al levantarse éste para producirse en el siguiente discurso, cuyas frases y periodos hemos tratado de interpretar de la manera más exacta posible:

«Señor Presidente de la Lonja del Comercio, Señores:

Entre los muchos honores con que me han colmado los distintos elementos de la sociedad cubana, considero este de hoy extraordinario. Yo no estaba desconectado, como muy bien dice el Presidente de la Lonja, de las relaciones con este organismo, pues he tenido el honor y la necesidad en distintas ocasiones, de establecer comunicación con sus elementos directivos respecto a los distintos problemas que se han venido confrontando. Como muy bien dijo mi antecesor en el uso de la palabra, no es un discurso lo que voy a hacer, ni puedo ser extenso, primero, porque ha sido una sorpresa para mí el que yo tuviera que hablar en la tarde de hoy, y segundo, porque mis energías también están un poco agotadas. En el día de hoy he subido las escaleras de este edificio vivamente emocionado, porque me iba a poner en contacto con la Lonja del Comercio de la Habana, con sus distintos elementos representativos. Ya eso de por sí es suficiente y basta para que la emoción acuda a entorpecer la idea, el pensamiento y la palabra. La confianza demostrada con el hecho de esta tarde es un eslabón más de recompensa a nuestra fatigosa labor en las cuestiones públicas. Aquí están representados la banca y el comercio, elemento y médula, pudiéramos decir, propulsores de profunda conmoción económica, sobre los cuales laten los fundamentos y consecuencias políticas y sociales de todos los pueblos del Orbe.

Los gobernantes, cualquiera que sea su origen, tienen que permanecer constantemente en perfecta armonía y estrecho contacto con los elementos civiles, y no quiero que se interprete de otro modo. No debemos ser parcos en la expresión ni ocultar la realidad: el país ha sufrido dos largos años de dolores y sufrimientos. Ha entorpecido la normalidad de las cuestiones públicas, industriales, políticas y sociales, el desmoronamiento de las instituciones básicas; la desorientación ha sido el eje principal que nos ha tenido a todos espiritualmente inquietos y materialmente martirizados por la preocupación.

Cuando un pueblo determinado, llámese Cuba o tenga otro nombre, sufre las hondas perturbaciones de nuestra sociedad, ningún ciudadano, por alto que esté, puede considerarse exento de responsabilidad, y esta responsabilidad lo mismo incumbe al jefe que a oficiales, clases y soldados. Los pueblos no son nada más que ejércitos organizados ante el imperativo de la lucha por la existencia. La disciplina es igualmente necesaria en el civil que en el militar. Las distintas instituciones y organismos nunca pueden apartarse de tal norma, de esa disciplina, y no creemos que puedan vivir sin ella. El estímulo de los hombres, familias y pueblos se asienta precisamente en este ideal. Decía que no se me puede atribuir la calificación de gobernante a mí, porque si en un fondo de vanidad quisiera hacer mención a control de poderes o poder en hombres que luchan por la justicia es imposible., porque precisamente por el estado caótico en que hemos venido viviendo, se sabe positivamente que todas las instituciones patrias en esos momentos han buscado la protección de las leyes, porque éstas se han conculcado y se ha pedido el restablecimiento y respeto de las mismas a los elementos que tienen a su cargo la garantía del orden y del honor de sus respectivos Gobiernos.

En contra de nuestra voluntad, pues, sintiendo la responsabilidad sobre nuestra conciencia y sobre nuestros actos, no hemos omitido, en forma alguna, la ocasión de demostrarlo por nuestra parte. Cierto que el ánimo a veces ha titubeado ante el escrúpulo de la conciencia; cierto que el espíritu parecía escapar del control de la voluntad cuando alzando la vista al horizonte triste de nuestro pueblo, parecía que quisiéramos salir de nuestras casas a buscar la normalidad. Por eso decía que entre los muchos honores recibidos, premio único del que puedo sentirme satisfecho, considero éste de la Lonja del Comercio de la Habana, extraordinario.

Un período nuevo actualmente parece que se abre a la caída del general Machado. Distintas etapas hemos venido sufriendo. La evolución ha sido a veces cruenta y dura, pero la cooperación de las personas sensatas y de las colectividades en el análisis de conciencia de los problemas, han sido factores decisivos en la solución de nuestras dificultades interiores.

Hoy se me saluda en este local como Jefe del Ejército y parece como si flotara en el ambiente, en este lugar, este homenaje a un hombre que sale de la oscuridad en un momento de incertidumbres. Todos creen que el coronel Batista es más feliz que el antiguo sargento Batista: absurdo suponer que en el cargo de hoy tenga más satisfacciones que en mi antiguo cargo. No puede ser más que motivo de vanidades y de ambiciones el querer destruir o construir; pero de nada vale a la humanidad el sacrificio y el progreso que signifique la retrogradación en la conciencia, en la felicidad, en el mejoramiento de los individuos y colectividades. Estamos empapados de esos deberes y de esas responsabilidades nuestras, pero muchos veces, señores, en el análisis sereno nos ponemos a escrutar, a buscar, a conseguir, que un rayo de luz venga a señalarnos cuál es el camino que el deber nos indica. Porque el deber podemos interpretarlo a nuestra manera. En estas luchas cubanas ha sido precisamente conculcado muchas veces; se han rehuído las responsabilidades y nos preguntábamos si era ése el deber u otro para hacer feliz a nuestro pueblo, para que la normalidad y el progreso material se mantuvieran. El deber en esta lucha de las conciencias cubanas ha sido muy difícil determinarlo. Fatalmente parece que entre las naturales equivocaciones y los muchos errores no puede apreciarse el concepto exacto del deber y la equivocación, y el error del mismo; pero como nosotros hemos luchado en este maratón de ambiciones, hemos podido apreciar cuál es el deber. Nosotros sentimos en nuestra condición de jefes las ansias, las necesidades que sienten los demás. Mi mirada se paseaba entre el pueblo campesino y palpaba la necesidad de los padres pobres, la insuficiencia de la enseñanza en aquellas regiones apartadas donde la imaginación llegaba: en los cañaverales, en las fábricas, en los ingenios, y me suponía entonces en la condición del obrero y luego me colocaba allá por el año 31 en los cuarteles, y analizaba la justicia que esperaba el hombre de los hombres. He aquí que entonces como Jefe del Ejército por obra de la casualidad o del destino, miraba las condiciones en que se encontraban y me parecía que era un sueño, una pesadilla. Creía yo entonces, niño del pueblo campesino, que no era posible llegar a alcanzar siquiera con la imaginación la fuerza capaz de sembrarse en la conciencia del pueblo si no era en el tablero en que constantemente se barajaban los nombres de las principales figuras de la nación.

Cuando llegué a esto creía que auscultando el corazón y registrando la mente, llegaba pronto a la visión de la realidad en que cualquiera que fuera el propósito en que me encontrara, la posición que tuviera, no podría olvidar cuáles eran las debilidades del hombre. Pero luego me encuentro con que a pesar de esos afanes, de esos deseos, un gran dique se oponía al avance. Hombre de realidad, porque en la realidad he hecho mi vida no era posible que el organismo humano pensara con calma.

Cuba, isla, además pequeña, se formó más de ideal moral, político y social, y tenía contraídos serios compromisos con la historia y con su pasado. Las primitivas luchas fueron naturales para traer una nueva raza al continente americano. Vino la pacificación por el orden natural de las cosas y entonces el árbol europeo era árbol americano; que no podremos jamás olvidar que la semilla era de Europa. Vino entonces el cubano nativo porque nació en Cuba y el extranjero porque no había nacido en Cuba, no obstante pertenecer a la misma raza y ser consecuente con la historia. Vino la lucha por la libertad de la Patria y los cubanos triunfan para conseguir la libertad. Pero los cubanos no podían olvidar en la embriaguez del triunfo la realidad. Ayer fuimos adversarios y hoy somos hermanos en la historia. El cubano protege al comercio español y el comercio español viene siendo como el engranaje principal de la existencia del país. Después vienen los compromisos como consecuencia de la lucha universal a formar la estructuración económica del país. Luego, a los 30 años de República independiente, hablamos con el corazón y con la visión de la realidad. No debe establecerse diferencia racial ni inconvenientes entre el blanco y el negro, de la misma manera creo que cuando se sienten en los hombres los sentimientos de la virtud, no puede agraviarse a nadie porque se le diga español o cubano. La verdad cruda y cruel de Cuba es que hay intereses creados que son como compromisos de la vida y ser de la República.

Así como en los distintos planos de la vida del hombre y los análisis en sus distintas manifestaciones, llegué al hogar del obrero y encuentro a la pobre mujer pálida y enferma, carente de los recursos más elementales y necesarios para la existencia de ella; al hijito descalzo, falto de nutrición y víctima de los parásitos; y llego arriba y me encuentro también con la lucha incesante para librar la existencia y me asalta la preocupación, y el espíritu se inquieta queriendo establecer lo imposible en mi afán de justicia. Al llegar a este análisis me pregunto yo si es deber del Jefe del Ejército y del soldado luchar por la defensa de la integridad nacional, y si esas iniciativas son deber también del que atrasa como del que avanza. Comprendiendo todo esto, como de seguro todos y cada uno de ustedes lo entienden, tenemos que situarnos en esta plataforma de realidades a que hemos llegado. Es como si el niño en su actuación natural quisiera ser hombre a los 13 años; y como a la vida la naturaleza le impone sus evoluciones, a los pueblos, a las sociedades y a las instituciones, la historia se la impone a la Ley. Hablo así, como decía el amigo Bonet, porque este micrófono sólo se extiende al local. Estamos hablando como si habláramos entre camaradas, como hombres que necesitamos ayudarnos en la lucha. No podemos ocultar lo que sentimos ni ponerle un velo.

La Lonja del Comercio de la Habana puede manifestar a través de sus distintos representativos, que ha tenido por parte del Ejército Constitucional producto genuino e hijo legítimo de la revolución del 4 de septiembre todas las garantías, protección, atenciones y consideraciones a que son acreedores elementos tan valiosos como ustedes; pero de la misma manera que ayudamos a ustedes estando a dos y años y tantos meses de la revolución que sacudió a Cuba en lo más profundo, quiero pedirles en nombre de la justicia y del deber la cooperación a los hombres que de alguna manera he ayudado: que me ayuden también y que ayuden a salvar las instituciones para hacerlas en toda la República más prósperas y más seguras. Yo no quería extenderm; pero no era posible desaprovechar oportunidad como ésta, y por ello puedo seguir por cinco minutos más para aclarar bien los conceptos. Hubo un tiempo que, como todos conocen, la autoridad andaba en la calle. A veces nos preguntábamos nosotros mismos si dntro de los campamentos militares había autoridad: Hubo más resignación que fuerza. Hubo más espíritu de sacrificio que fuerza. Porque no puede haberla cuando un ejército desaparece; y el ejército desapareció cuando el 4 de septiembre lo recibimos de pié. No obstante pronto esa tranquila y clara concepción de las cosas nos puso sobre aviso, alerta y efectivamente vigilantes sobre el peligro que s cernía sobre la familia, sobre el hogar, sobre las instituciones y sobre la Ley. ¡Con cuántas dificultades hemos venido luchando! Un movimiento tan portentoso y extraordinario como la revolución del 4 de septiembre, no podía naufragar y se ha manifestado pleno de confianza. El hombre que está al margen de estas cosas y reflexión bien, tiene que llegar un poco al dolor de todas las verdades.

Muchos de los Directivos de esta Lonja, en aquellos días tuvieron contacto conmigo. Actuaba pronto poniéndome a favor de aquella doctrina o política que sabía que al fin le iba a devolver el bien a la República. He tenido la protesta de mis propios compañeros. Pero yo no cejaba en mi empeño. El Ejército tenía que progresar con la opinión pública del país y si no sucedía así, desgraciado de este Ejército. Celebramos muchas reuniones en aquellos días. Así podía conocer cada mentalidad, la interioridad de las cosas cuanto señalaban e indicaban. No importa que se tratara contra el cubano, el Ejército y las corporaciones: era el Jefe de la revolución y estaba sobre todas las consideraciones, para recoger, sumarla y hacerla nuestra. Hemos hecho el esfuerzo mayor posible para conseguirlo. Esta es la política que seguimos. De la misma manera que hablo con los representativos de la Lonja del Comercio, me produzco en el despacho privado de mi casa, en la oficina de la jefatura, cuando recibo al obrero y al patrono, al banquero, al comerciante y al industrial. Es mejor adelantarse a las necesidades que sufrir las consecuencias. El hombre, perdonándome la palabra, es un animal. Es hombre porque tiene inteligencia, porque es capaz de defenderse y puede destruir como no sería capaz de hacerlo ningún animal en la selva; y es nautral que cuando la voluntad falta en él, se manifieste en él, se maifieste enteramente su naturaleza. Es por algo que los pueblos y sociedades marchan a base de organizaciones. Por eso en el Ejército tenemos disciplina, velamos por las instituciones, porque el soldado esté de acuerdo con el sueldo que le señala el presupuesto, de acuerdo con los reglamentos y las leyes.

El dueño de un ingenio, por ejemplo, que quisiera fabricar, funciona tres o cuatro veces al año, necesita del obrero. Aquí, ustedes como yo, sabemos que el obrero vive al día; tanto gana, tanto come. Termina la zafra y la incompetencia, porque no puede ser otra cosa, del patrón obliga al obrero a peregrinar con toda su familia que, viviendo al día, se ve privada del alimento. Cuando se es pobre, se conocen bien muchas cosas y pensamos que si en un momento dado de la vida los azahares del destino nos colocan en posición determinada obligándonos a presenciar el dolor del hombre, la falta del calor, qué cosa no se hace, a qué sacrificio tiene el deber de llegar para ponerle remedio? Ayudarme señores en esta forma: ayudar a vuestros empleados y sus familia, obtener la consideración y el aprecio de vuestros subalternos. No solicitéis votos en favor de determinado movimiento político social. Justicia sí la tendréis, pues hasta el que se descarrila obtiene justicia. Es necesario comprender la necesidad de dulcificar la existencia del trabajador, proceder con justicia, porque sin ella el capital desaparecería en un torbellino de pasiones y perturbaciones.

Yo hablo aquí, señores representativos, porque estamos entre personas que tenemos las ideas del progreso, que no podemos olvidar que las iniciativas sociales y políticas de un país no tienen progreso si no se asientan en base de equidad, como tampoco su desenvolvimiento económico. La economía es lo que se desarrolla, lo que crece, lo que progresa. El signo fiduciario todos lo entienden, lo mismo el monárquico que el socialista y el comunista, y lo necesitan por igual el grande y el chico. Esa es la cooperación, en definitiva, que yo recabo de ustedes. No es que yo pretenda, al salir de aquí, tener la seguridad de que cada uno de ustedes corra a su establecimiento, banco o negocio y repartan entre sus empleados lo que allí tienen; eso es absurdo porque nos lleva a la destrucción del capital en su natural equilibrio para la felicidad humana.

Adelantémonos a las realidades del presente. El futuro del mundo en lo económico, político y social, desde ahora se nos presenta un tanto incierto. La nuestra ha sido una labor por la existencia y por la conservación de vuestros bienes, capital y propiedades. Ha sido una campaña del Ejército contra el trangresor de la ley.

En la reciente huelga de marzo, tanto el obrero como la familia del obrero eran contrarios a esa huelga; pero el obrero estaba en manos de líderes que lucraban con su esfuerzo. Les decía a esos obreros, en mi despacho, cuando frecuentemente me visitaban: «abandonen los líderes, y si necesitan uno natural, sin ambiciones políticas y sin aspiraciones explotadoras, vengan al jefe del Ejército, que ha sido obrero, y tendrán en él un defensor de lo que efectivamente les corresponde; pero no como los que tenían, que cuando tenían 3 pedían 4, y cuando se les concedía 4, querían 5. Porque ellos viven y se aprovechan, mientras que vuestras mujeres y vuestros hijos sufren las consecuencias en el hogar. Una forma equitativa es calcular dentro de los ingresos el mejor jornal y la mejor consideración que se puede pagar al obrero. Yo recuerdo con admiración aquel hombre de grande sentimiento que se llamaba Lincoln, especialmente cuando luchaba por la emancipación de los esclavos. Hubo un momento en que uno de sus principales generales ordenó: «en este Estado he dispuesto que no sean puestos en libertad los esclavos, y aquellas personas que no se sometan a esta disposición, les serán confiscadas todas sus propiedades». Hubo un momento de desorientación y crítica; pero aquel hombre de principios tan rectos, y aunque constituía en aquellos momentos un verdadero sacrificio, considerando que todos los hombres son iguales y con esa medida se atentaba a la libertad de los individuos, conminó al general: «Os serviréis, señor General, dejar sin efecto esa orden, porque es contraria a la libertad de los esclavos». Y así fué que llegó a ser su principal líder. Asimismo, pregunto a ustedes, hablando con elementos del Gobierno, hablando con elementos representativos de la economía nacional y del trabajo, cómo es posible que se me imputara un sentimiento contrario al que sustento. Me preguntaba hace unos momentos, como en los primeros días de nuestra revolución a algunos que se me acercaban, ¿qué se pretende? ¿que me lance por una ventana? ¿que desorganice el Ejército? ¿que declare la anarquía en la República? ¿que deje desamparado al pueblo? Se me dijo que concediera un mes de prórroga en el pago de los alquileres, sin tener en cuenta la labor destructora que esto traía aparejada; porque si el dueño no cobra los alquileres, paraliza el pago de las contribuciones al Municipio, y tanto éste como la Provincia y el Estado, dejarán de percibir lo que les corresponde por concepto de industrias, etc., al mantener tal situación. Si usted no permite al propietario cobrar sus alquileres, peligrará también la existencia del trabajador, porque el propietario no podrá llamar al albañil para que le pinte la casa, ni al carpintero para que le arregle las puertas; es decir, que estaremos dando vueltas alrededor de un círculo vicioso. No podrían fabricarse casas, porque nadie va a fabricar un edificio para regalar los alquileres o para que otros los exploten y, por lo tanto, estamos sufriendo el ataque en el propio corazón y en las propias necesidades de la familia del trabajador. Yo creo que con esto me hayáis comprendido. No quiero ser calificado de reaccionario ni de comunista. Quiero que veáis clara y definidamente cuál es el propósito nuestro, cuál es la orientación que nos guía, la única ruta que tenemos en el orden de la doctrina y del sentimiento humano y de las luchas políticas y sociales del momento. Vosotros sabéis que cada vez que los intereses y representativos de esta Lonja han llegado a la puerta de la Ciudad Militar, de alguna forma han sido complacidos cuando hemos comprendido que hacían bien a la patria y la humanidad.

Cada vez que se trate de las conveniencias y del progreso de la República, tendréis en las fuerzas armadas todas las garantías y todas las consideraciones a que es acreedor la vida tan importante que representáis.

Recibo este homenaje, que no de otra manera puedo interpretarlo, de la Lonja del Comercio de la Habana, en momentos en que los países toman otros rumbos en el orden político, seguro y firme, pudiéramos decir, de la nacionalidad. No me encontrareis nunca, como dije antes, en planos ridículos ni extremistas, sino en el justo medio que la propia naturaleza nos indica a cada uno de nosotros. La revolución está hecha porque todos nosotros la hicimos; pero el progreso de ahora en adelante ha de realizarse por medio de la evolución y de la voluntad, de acuerdo con la sensatez y de acuerdo con los principios naturales de las cosas en el desarrollo lógico. Amarrada con cadenas de intereses, la República de Cuba ya no está sujeta por enmiendas a la Constitución. No es eso lo que la tiene encadenada, sino la propia consecuencia de la política social y económica, y esto es lo que nosotros venimos a realizar, capital y trabajo, civiles y militares, gobernantes y gobernados, a través de la Historia. Por eso decía que es cuestión de evolución.

El día 20 de mayo próximo habrá de constituirse un nuevo gobierno elegido por el pueblo. El presidente electo en estas elecciones es un hombre joven, cubano, y ha dado demostraciones, en anteriores posiciones que desempeñó, como el municipio de la Habana, tan importante, de tener capacidad y voluntad. No voy a hacer un análisis del señor presidente electo, ni labor política ni de proselitismo actual; no pudiera hacerla en mi condición de militar. Viene un nuevo Gobierno y un nuevo Congreso. Probablemente en el mes de abril tomarán posesión los congresistas y ellos han de cargar con las responsabilidades que el propio pueblo les ha confiado en los comicios. Las fuerzas armadas volverán a sus funciones propias. Tendreis de nosotros la más estricta observancia en el cumplimiento de la ley, por nuestro origen y por nuestra condición. Creo firmemente que el nuevo gobierno le dará a ustedes, como los distintos gobiernos provisionales, garantía y confianza. Si ello no fuera así, señores, en recompensa a las distintas atenciones y cooperación que han prestado los socios de la Lonja del Comercio de la Habana a la conquista de la paz, el Ejército Constitucional está a vuestras órdenes para servir de intermediario».

UN OBSEQUIO DE LA LONJA

En otra ovación se produjo la concurrencia que llenaba el salón de actos de la Lonja al terminar el Coronel Batista su discurso, siendo calurosamente felicitado.

Luego se brindó con champaña. Y dulces, licores y tabacos fué el obsequio de los directores de La Lonja del Comercio a sus distinguidos visitantes y asociados que llenaban los salones.

Tratado de no agresión concertado entre el Reino árabe de Ibn Saud e Irak

JERUSALEN, febrero 19. (AP.).— El renio árabe de Ibn Saud y el Irak suscribieron hoy un tratado de no agresión, por el cual se considerará en guerra con la parte de agresora de uno de los dos, el otro Estado. Este acuerdo se cerró después de una conferencia entre el Sultán Ibn Saud y el Sheik Kuwait, del Irak.

«EL BOXEADOR» AGREDIO A UN VIGILANTE

El vigilante 1013, Francisco Hernández Sanabria, perteneciente a la Novena Estación, fué asistido en el Centro de Socorro del Vedado, de contusiones por el cuerpo de carácter menos grave, que les fueron ocasionadas en la esquina de 20 y 17, al maltratarlo de obra un individuo conocido por «El Boxeador», el cual logró fugarse.

Dice el policía, que al tratar de requerir a dicho sujeto, éste, molesto, lo agredió, sin que pudiera lograr su detención.

TODO PERMITE SUPONER QUE EL IMPUESTO SOBRE EL CONSUMO DE AZUCAR NO GRAVARA ESTA VEZ AL CRUDO, SINO QUE AFECTARA SOLO AL REFINADO

Es casi seguro que sea de un centavo por libra, sin que se haya determinado aún la forma de cobrar la tasa. La Comisión emitirá un dictamen, sin rechazar el proyecto

Según informes suministrados anoche en Palacio, hoy jueves se reunirá en horas de la mañana, la Comisión designada por el Gobierno para estudiar el impuesto al azúcar de consumo doméstico.

Integran dicho Comité el Secretario de Agricultura doctor García Baylleres, de Hacienda doctor Ponce y los señores José E. Casanova, J. Gómez Mena y Edel Farrés.

Los comisionado sólo tienen facultades para emitir un dictamen sobre el proyecto de tasa presentado al Consejo de Secretarios, anotando en el mismo las modificaciones que estimen necesarias y proponiendo una fórmula que permita captar la tasa en su totalidad, evitándose al efecto el fraude.

El Gobierno desea establecer dicho tributo a la mayor brevedad por lo cual se ha solicitado la mayor urgencia de la Comisión para que dicte su informe.

Personas muy al tanto de los propósitos del Gobierno aseguran que dicho impuesto va a ser aplicado al azúcar refinado.

Su cuantía se hace variar entre medio centavo y un centavo por libra.

Tratándose de una tasa de consumo, lógicamente deberá pagarla el consumidor, bien en el acto mismo de adquirir la mercancía como un abono adicional, o bien globalmente con aquella, por haberla satisfecho ya el industrial o el vendedor.

El objetivo principal del Gobierno, una vez resuelta la creación del impuesto, es el de establecer un sistema que invalide el fraude.

Emitido el dictamen encomendado a la Comisión aludida, se redactará seguidamente el proyecto de decreto ley que irá al Consejo en una de sus más próximas sesiones.

EL INSTITUTO AZUCARERO.— Se informó asimismo en Palacio anoche que la visita de los miembros del Instituto Cubano de Estabilización del Azúcar al Presidente de la República en la tarde de ayer, no estaba relacionada con el proyecto de la tasa al azúcar refinado, sino que obedeció al deseo de los componentes de dicha entidad de ofrecer sus respetos al Primer Magistrado de la Nación y darle las gracias por haberlos designado para integrar el Instituto y ofrecerle a este organismo la oportunidad de conocer, discutir y objetar el impuesto al azúcar de consumo doméstico.

A la visita— en la que estuvo presente el Secretario de Agricultura concurrieron los señores José M. Casañova, José Gómez Mena, Arturo Mañas, P. Rosemberg, E. G. Miller, A. Berrayarza, Edel Farrés. Carlos Martínez, Ricardo Cervera, R. Rodríguez López, José A. Suárez y Marcelino García.

Cinco aviadores nipones perecieron en un choque

TOKIO, jueves, febrero 20 (AP). Frente a las islas Kyu-Shu chocaron hoy dos aviones militares durante los ejercicios de la armada, pereciendo cinco aviadores; uno más se salvó empleando el paracaídas.

En estos ejercicios de la escuadra se destrozaron cuatro aviones.

LA NOTA COMICA

—El detective: —Su marido se mató de un balazo, pero ¿dónde está el fusil?

La viuda: —Se lo presté a una vecina que quería tener la misma oportunidad que yo.

(Smith's Weekly, Sydney.)

M.E.C.D. 2016

HABANERAS *Por M. R. de Fontanills*

LA MODA ACTUAL

PATRON NUMERO 1015

Este patrón contiene solo siete piezas y el vestido se puede hacer en un par de horas. El modelo es muy encantador y tiene posibilidades infinitas porque sirve para la casa o para la calle, durante el día. No vacile en pedirlo. Tallas de 14 a 42.

EL USO DEL PERFUME

Es por la noche cuando la mujer elegante debe usar las esencias más furtes y penetrantes en el traje y el cabello, en la confianza que no molestará.

Hasta esa hora en que la rodea el misterio de la noche no se permite al perfume invadir el terreno romántico, entonces se elige el que sea subyugador y netamente femenino.

Indicamos los perfumes **Gabilla** como los más exquisitos dentro de los modernos, conociendo que poseen el don del ensueño entre sus variados extractos de flores escogidas.

La de jazmín, **sweet pea**, gardenia, violetas y lilas en las llamadas Virgen loca, Tango, Mon Talismán o Hosseger, puede encontrarse la que mejor vaya a su tipo y carácter.

NOTAS DE MODA

Entre las diferentes clases y dibujos que presentan los grandes creadores para verano impresionan los tweeds que lanza Bonchart con una franja de dos pulgadas tejidas, reemplazando la orilla corriente de las telas para **sport**.

Labby ha creado unos estampados de flores con el dibujo acentuado con bordados que les da un aspecto de relieve muy interesante. Las cintas de **faille chez Blum** tienen dos o tres hileras de cintas escocesas muy estrechitas que pasan por medio de ojetes, sirviendo de adorno en muchos sombreros y vestidos de primera.

Las antiguas cintas de tafetán estrechas y fruncidas con diminutas cuentecitas en el borde también aparecen como una novedad así como los pañuelos estampados a mano con todas las letras del nombre esparcidos sobre ellos.

Ha llamado mucho la atención un interesante vestido de **sport** en **tricot** a mano con el sombrero del mismo color burdeos y una pluma tejida adornándolo. Los redingotes de color pastel abotonados por delante con ganchos dorados son encantadores y prácticos para acompañar los conjuntos de sport.

Encontramos trajes de tonos finísimos dentro de los mismos estilos que las gruesas que se vieron en el invierno, y crepés estampados combinados con telas lisas en los mismos tonos. Los colores que predominan son los pastel, aunque algunos motivos han producido medios tonos preciosos que desafían la descripción y las combinaciones más atrevidas tales como el herrumbre, el jacinto y el malva.

ONDULACION PERMANENTE

El principal cuidado del cabello consiste en llevarlo como la moda indica, presentándolo en la forma moderna.

Cada mujer debe estudiar la colocación del cabello sobre la frente, que es donde más se nota cualquier cambio, y adaptarlo según convenga a su tipo, pues no siempre favorece la moda y entonces debe llevarse a discreción, sin prescindir de ella.

Actualmente lo principal es usar el cabello ondulado, con crespitos, bucles o rizos artísticamente colocados hacia un lado y sobre la nuca, cuidando que tengan gracia y originalidad. Para lograr un permanente perfecto, dentro de la técnica Croquignol u otra, recomendamos la peluquería **Ray-Ja**, que está en Aguila 82 casi esquina a San Rafael.

REGLAS DE CONDUCTA

El uso y abuso de palabras extranjeras, por lo mismo que es innecesario, porque todo tiene su expresión exacta en castellano, supone cierta afectación y cierto alarde de conocimientos que resultan de mal gusto.

Tampoco hay ninguna necesidad de saludar a un amigo diciéndole:—«Comment ca va, mon cher? o «Are you well?»

Si recibimos a extranjeros y poseemos su idioma, hablémoslo en buena hora; pero entre cubanos, hablemos el castellano limpio de todo extranjerismo.

ENIGMA

Recuerdo aquella tarde, mirábamos el mar
dormido y triste sin el canto de las olas.
¡Cuánto misterio en torno había. Parecíamos soñar!
¡Estaban nuestras almas desnudas y tan solas!

Luego, en el verde cristal de tu mirada,
ví asomar despacio una gema opalescente,
cual arista de nube reflejaba
en el jade espejado de una fuente.

Tembló un instante, y al verse sorprendida,
esquiva diluyóse, entre las cómplices pestañas.
Pero yo la ví: ¡era una lágrima surgida
de la enigmática oquedad de tus entrañas!

L. Fernández CORDERO

MENU DEL DIA

Almuerzo	Comida
Cup de frutas	Grape fruit
Huevos en molde	Puré de calabaza
Macarroni a la Italiana	Jamón con carne de puerco
Costillas asadas, Ensalada	Ensalada de tomates
Jalea con queso	Pastel de guayaba

RECETAS DE COCINA

Jamón con masa de puerco

Se pica en la maquinita una libra de masa de puerco y otra de jamón crudo, se unen y se adoba con sal, pimienta, nuez moscada y dos huevos crudos. Se colocan en un pellejo de ternera con un pepinito de encurtido en el centro, se cose bien y se pone a hervir en el caldo o en una cacerola con agua, sal y unos granos de pimienta, sirviéndose frío cortado en lascas.

DIARIO DE LA MARINA Departamento de Patrones

Incluyo $0.20 en sellos de correos para que me envíen el patrón No..... tamaño No..... a la siguiente dirección:

Nombre.....

Dirección.....

.....

El patrón lo despachamos por correo a la dirección indicada. La entrega demora unos veinte días. No tenemos patrones aquí. Vienen de los Estados Unidos.

Dr. MANUEL COSTALES LATATU

Especialidad: ENFERMEDADES DE SEÑORAS

CIRUGIA ABDOMINAL Lunes-Miércoles-Viernes.

M.3472. F-4806. Prado 98. 3 a 5 p. m.

RIÑONES DÉBILES SE DEBEN ATENDER

NO cometa Ud. el mismo error que ha causado dolores y sufrimientos innecesarios a tanta gente. Esté alerta a atender cualesquier trastorno de los órganos del cuerpo, que amenacen entorpecer el goce de la posesión más valiosa de la vida—*la buena salud*. Demora y desatención son peligrosas, especialmente cuando los riñones necesitan ayuda.

Eliminación regular de los desechos venenosos por los riñones, es de absoluta necesidad para mantenerse bien de salud. Cuando estos importantes órganos dejan de funcionar como es debido, el organismo se llena del exceso de desechos y venenosos ácidos, lo que afecta los nervios y músculos, causando dolores y trastornos varios.

En muchos casos dolores de espalda es el síntoma más molestoso. Otras personas sufren de lumbago, reumatismo y ciática. Dolores de cabeza, vahidos, pasaje doloroso, demasiado frecuente ó escaso de la orina, se encuentran entre los efectos más comunes de la función defectuosa de los riñones. Salvo que la causa del malestar se reconozca y remedie, se corre el peligro de contraer complicaciones serias ó crónicas que tal vez no cedan a un tratamiento.

Dése a los Riñones la Ayuda Que Necesitan

Si Ud. sospecha que sus riñones se encuentran inactivos—si Ud. siente cualesquiera de los síntomas descritos, empiece a tomar las Píldoras de FOSTER sin demora. Uselas con regularidad, de acuerdo con las instrucciones, y continúe su uso por suficiente tiempo para hacer un completo y razonable ensayo. No espere los mejores resultados salvo que Ud. siga el tratamiento con fe y constancia.

Las Píldoras de FOSTER son un estimulante diurético—una medicina que ayuda a aumentar la actividad de los riñones y los ayuda a eliminar dañinos venenos del organismo. Son preparadas según eficaz fórmula, que ha demostrado sus méritos y eficacia en sinnúmero de millares de casos en el curso de un largo período de años. Por más de medio siglo en todo el mundo civilizado, han sido usadas las Píldoras de FOSTER con continuo éxito. Atienda el consejo de esas personas, ensaye este extraordinario remedio, y aproveche así la experiencia de ellas.

Muchos Médicos Recetan las Píldoras de Foster

Tome las Píldoras de FOSTER Ahora Mismo

NO espere hasta que su estado se haga crónico antes de hacer un ensayo con las Píldoras de FOSTER. Mientras más pronto Ud. remedie la causa del malestar, menos se preocupará y sufrirá, y mejor será la oportunidad de obtener una completa mejoría. Si Ud. demora mucho en atenderse, puede que esa ayuda llegue ya muy tarde.

Consiga las Píldoras de FOSTER en cualesquiera botica. El costo es módico y pueden resultarle tan beneficiosas, como lo han sido en millares de otros casos.

Con Exito en Todo el Mundo

Las Píldoras de FOSTER han tenido éxito por más de medio siglo. Son muy recomendadas por agradecidos pacientes en todas partes y su popularidad mundial es prueba convincente de sus méritos. El frasco legítimo tiene la apariencia de la ilustración a la derecha y contiene 40 píldoras.

De Venta en Todas las Boticas

Dé Al Remedio Un Ensayo Razonable y Tómelo con Fe y Constancia

PILDORAS DE FOSTER Para los RIÑONES y la VEJIGA

FARMACIA
DROGUERIA
DE
"JOHNSON"
DE TURNO LOS LUNES
obispo Nº 30 TELEFONO-A-2129.

LA MAYOR
35 EDIFICIOS
700 EMPLEADOS
SARRÁ
DROGUERIA
ABIERTA TODOS LOS DIAS
TODA LA NOCHE LOS MARTES
A-8026 A-3641

FARMACIAS

de turno hoy JUEVES

DESDE BAHIA A PASEO DE MARTI (PRADO)

Ave. de Bélgica No. 46 . . . M-2119
Avenida de Bélgica y Brasil (Monserrate) y Tte. Rey . . M-4413
Aguiar y Chacón M-6443
A. Arias (Trocadero) y Crespo M-5533
Ave de Bélgica (Egido) número 8. M-2455 y M-4425
Cuba No. 126 . . . . . A-9830
Presidente Zayas (O-Reilly No. 67 . . . . . M-4000
Marta Abreu (Amargura) 44 M-9625

DE PASEO DE MARTI (PRADO) A P. VARELA (BELASCOAIN)

Ave. de Italia (Galiano) 41 . M-9015 y M-5706
Ave. de la República (San Lázaro) 99. M-2545 y . . . M-4525
Ave. de la República (San Lázaro) 257. U-6655 y . . . U-4119
R. M. de Labra (Aguila) entre Monte y Estrella M-4886
Máximo Gómez y S Nicolás M-5030
Salud No. 173 . . . . . U-6895
Somerueios No. 26 . . . . . M-5003
Víctor Muñoz (Sitios) y Campanario M-4508
Zenea (Neptuno) No. 6 . . . M-3377
M. Lazcano (Manrique) y Dragones M-4774
R. de Luzuriaga (Vives) 136 A-6162
P. Varela, (Belascoaín) 86-E U-1717

DE P. VARELA (BELASCOAIN) A AVE. DE MENOCAL (INFANTA)

Ave. de Menocal (Infanta) y Príncipe U-6873
Ave. de Menocal (Infanta) 6 A-7560
General Carrillo (San Rafael) y Hospital U-6869 y U-4098
Mayor Gorgas (Virtudes) y Oquendo U-6773
Padre Varela (Belascoaín) y Zenea U-5402
Padre Varela (Belascoaín) 50 U-6600
Romay No. 55 . . . . . U-4470

VEDADO

Ave. de España (17) entre E. y F. F-6110
Ave. de España (17) y 4 F-2333 y F-6006
Ave. de Wilson (Línea) entre J y K F-6113
Calzada entre Paseo y 2 . . . F-6174
23 entre 8 y 10 . . . . . F-6132
25 No. 229 . . . . . F-4488

VIBORA

10 de Octubre y Josefina . . I-7702
Concepción y Porvenir . . . X-3030
O-Farrill y J. A. Saco . . . I-7730
Santa Catalina y Cortina . . . I-7786

JESUS DEL MONTE Y S. SUAREZ

10 de Octubre (J. del Monte) No 204 . . . . . X-3033
10 de Octubre (J. del Monte) No 280 . . . . . I-6210
Quiroga y Delicias Y-2222
Zapotes No 22 . . . . . .

LUYANO

Calzada de Concha número 4. X-2222 y X-2223
M. Fernández de Castro (Luyanó) X-2220
Villanueva y Santana I-7771

CERRO

Buenos Aires y Paz I-3003
Calzada del Cerro y Palatino I-7266
San Pablo No. 36 . . . . . U-7026

NOTA.—Este grupo deberá prestar servicio público todo el día y toda la noche de los domingos siguientes: Febrero 9. Marzo 22. Mayo 3. Junio 14. Julio 26. Septiembre 6. Octubre 18 y Noviembre 29.

Al Margen de la Historia

MADAME ISABEL, PRINCESA DE FRANCIA

Isabel de Francia, hermana de Luis XVI, fué una de las figuras más interesantes de la Revolución y una de sus víctimas inocentes.

Esta princesa, nacida el 3 de mayo de 1764, estaba dotada de singular hermosura. Amable, cultísima y discreta, pudo haber hecho un matrimonio brillante. El emperador José II de Austria, un príncipe de la Casa de Portugal, y el duque de Aosta, solicitaron su mano. Sin embargo, ella quiso permanecer soltera, pues deseaba estar al margen de la política, haciendo una vida apacible y serena.

Isabel de Francia procuró pasar inadvertida en la Corte de su hermano. Devota y caritativa, invertía sus horas en el ejercicio de la religión y en visitar a los pobres, para los cuales era su escarcela un tesoro inagotable.

Mademoiselle de Marsac y el abate Montagut fueron los preceptores de esta hija de Francia. Así, su educación fué perfecta y esmerada a tal extremo que se incluía el nombre de Madame Isabel en la lista de las princesas más ilustradas de Europa.

La Revolución la sorprendió en Las Tullerías. Ajena a las intrigas cortesanas, para ella fué una verdadera sorpresas la irrupción violenta de la plebe en los jardines reales. Con serenidad extraordinaria afrontó la situación. Erguida, magnífica, se encaró con el pueblo. Er sus labios mudos fulguraba una frase de enojo. Un descamisado gritó:

—¡Es la reina! ¡Es la reina!

La turba hizo un movimiento peligroso; pero M. de Saint-Pardoux, palafrenero de la princesa, la cubrió con su cuerpo y dijo:

—¡No es la reina! ¡Deteneos!

Madame Isabel lo recriminó:

—¡Callad! Os lo mando.

—¿No comprendéis, señora? Os han confundido con Su Majestad.

El pueblo, amotinado, se aproximó a la princesa. De nuevo se oyeron los gritos de la multiud:

—¡Es la reina!

—¡No! ¡Es madame Isabel, la protectora de los pobres! ¿No la conocéis,

La entereza de monsieur de Saint-Pardoux contuvo a los facciosos. El nombre de la princesa era demasiado popular. Algunas cabezas se descubrieron, reverentes. Entonces, la hermana del rey dijo, en voz baja, a su salvador:

—No debisteis sacarlos de su error. Tal vez hubiéramos evitado un crimen mayor.

—Pero, ¿y la vida de Vuestra Alteza...?

—¿Y la de la reina?—preguntó la princesa, con los ojos llenos de lágrimas.

Fué detenida y juzgada. El tribunal revolucionario la condenó a muerte. De nada sirvieron los alegatos vibrantes de sus defensores La agusta dama no podía ser una excepción en aquellos minutos de terror y de espanto.

Cuando se dirigía al patíbulo con veinticuatro nobles más, mientras el populacho lanzaba sobre la carreta un aluvión de insultos y palabras soeces, Madame Isabel trató de consolar a sus compañeros de infortunio. Y ya frente al tablado, el verdugo la dejó, deliberadamente, para que rematara las ejecuciones del día. Con valor sereno vió bajar y subir el acero ensangrentado, y rezó por todos los que pagaron con sus vidas el delito de ser fieles a la tradición monárquica. Al llegarle el turno, el ayudante del verdugo le arrancó, violentamente, el vestido. Sus hombros, de alabastro, fulguraron bajo el oro del Sol. Entonces, Madame Isabel gritó con energía:

—¡Os ordeno que me cubráis! ¡Tenéis derecho a matarme, pero no a ultrajarme así!

La cabeza de Madame Isabel caía, un minuto después, en la cesta terrible. Sus cabellos de oro tejieron una aureola de santidad...

J. S. A.

ESTADO DEL TIEMPO

Nota del mediodía del miércoles:

Las altas presiones del norte han disminuído rápidamente de intensidad, extendiéndose desde la mitad norte del Golfo de México hasta la zona de los grandes lagos, con bajas temperaturas. Débiles bajas presiones persisten desde el golfo de Campeche y Cuba hacia el nordeste en faja estrecha.

Pronóstico para hoy, jueves:

Tiempo variable, excepto bueno en región oriental. Ligero descenso en temperaturas. Vientos flojos a frescos variables.—**Obs. Nacional.**

Busto desarrollado y reconstituído con las saludables y reconstituyentes:

PILDORAS ORIENTALES

Solicite gratis hoy el folleto descriptivo, se lo enviamos bajo sobre sin membrete. Diríjase a P. ORIENTALES. Apartado 1244.—Habana.

666 Líquido-Tabletas Gotas para la nariz. Caramelos

Domina la MALARIA en tres días. CATARROS en un día

Tónico y Laxante

CRUCIGRAMAS

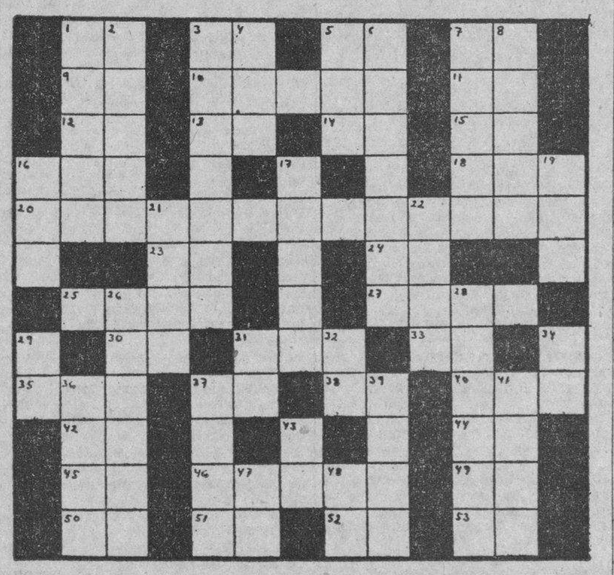

HORIZONTALES

1.—Variante.
3.—Cierta hiedra de la China.
5.—Prefijo.
7.—Número romano.
9.—Naipe.
10.—Marisco comestible.
11.—Río de Suiza.
12.—Interjección.
13.—Interjección.
14.—Terminación de infinitivo.
15.—Número romano.
16.—Cuchillas de Oriente.
18.—Verbo sustantivo y auxiliar.
20.—Perteneciente a la enciclopedia
23.—Sílaba que repetida resulta el nombre del dios de la locura.
24.—Dios del Sol.
25.—Uno de los siete sabios de Grecia.
27.—Pescado lamia.
30.—Sin número.
31.—En el juego de la secansa dos o tres cartas iguales.
33.—Naipe.
35.—Término del juego de base ball
37.—Símbolo del cesio.
38.—Nota musical.
40.—Metal.
42.—Antes meridiano.
44.—Conjunción.
45.—Interjección.
46.—Parecido a otro.
49.—Interjección.
50.—Pronombre.
51.—Sobre (en inglés.)
52.—Nota musical.
53.—Pronombre.

INSTITUTO OFTALMICO NACIONAL | CLINICA DE OJOS REINA 88 TELF. M-7766 | DIRECTOR: Dr. Enrique Cuéllar del Río

A TRAVES DE LA VIDA

Por HECTOR DE SAAVEDRA

EL ORIGEN DE LA TRAGEDIA

Los juicios humanos están basados, las más de las veces, en el error o la mentira. Y llegan a tomar tal consistencia, que adquieren el carácter de sentencias bíblicas. Por eso pasarán siglos y será cada vez más consistente la idea de que la ilustre comedianta Sara Bernhardt (que se llamaba en realidad Rosina Bernard, sin que esto nada importe) había expresado—en su primera visita a la Habana—un juicio de nosotros nada halagador.

Y se repetía, con convicción, siempre que daba gusto zaherir al paisano: —«Porque como dijo Sara Bernhardt, los cubanos son...»

Lo que hay de cierto en la historia es lo que voy a referir, como testigo de mayor excepción.

Estaba en la Habana, al mismo tiempo que la insigne actriz, el no menos célebre torero Luis Mazzantini. Este actuaba con su cuadrilla en una Plaza que había en la Calzada de la Infanta, y aquélla, con su compañía, en el teatro de Tacón, que no era de Galicia ni de la nación, sino de «Panchito» Marty y Gutiérrez, abuelo de mi excelente compañero don Miguel Bagüer.

Los dos artistas se divertían en lo posible, y la Bernhardt, que era, a pesar de su talento, muy dada a las excentricidades, como la de retratarse en un catafalco, comer con una pantera domesticada y otras cursilerías, propias de aquella época un tanto romántica y tonta, la famosa Sara, jaleada por el reclamo y embriagada por las celebraciones, tuvo un día la ocurrencia de tomar parte con Mazzantini y algunos de sus compañeros, en una semi-orgía que, en forma de «encerrona», consistió en lidiar un novillo—infeliz criollo—en el ruedo de la Infanta.

La fiesta (que se celebró en privado entre un centenar de espectadores) «quedó muy lucida» y los que tomaron parte, incluso las dos eminencias artísticas, se divirtieron «horrores», según la frase actual a la que no obstante estar en boga entre la gente «bien», no puede acostumbrarse una distinguida dama que pertenece a otra época y posee otra educación.

Pues aquella noche, como digo, había anunciada una comedia, o cosa así, al estilo de «Frou-Frou», y los actores, que estaban cansados de la brega con el toro y sentían aún los efectos del champaña, desempeñaron torpemente sus papeles, y la presentación fué un desastre, que el público ya enterado de la causa, miró con disgusto, aunque no protestó del precio que era excesivo.

Comentando lo sucedido, en los humildes cuarteles de **La Habana Elegante**, situados en unas «accesorias», frente al DIARIO DE LA MARINA, por la calle de Teniente Rey, se produjo la indignación del delicado e impecable Julián del Casal, y los chistes irónicos de Pío Gaunaurd y la sonrisa desdeñosa de Manuel de la Cruz que estaba siempre soñando con la revolución.

Enrique Hernández Miyares, que nada decía y cuya pluma vagaba sobre una cuartilla, hizo de pronto la cuarteta que yo leí por encima de su hombro y que hizo reir a todos:

Decía así:

Aquí ha llegado Sarita,
La que dijo muy ufana
Que las gentes en la Habana
Eran «indios con levita».

VERTICALES

1.—Guapetón, espadachín y pendenciero.
2.—Patriarca hebreo, hijo de Abraham.
3.—Soldado ruso de tropa ligera (pl.)
4.—Animal plantigrado.
5.—Altar.
6.—Valla para atajar o cerrar algo.
7.—Punta importante de Cuba.
8.—Padre de Noé.
16.—Superficie del rostro humano.
17.—Que pertenece al coro.
19.—Especie de chacó pequeño.
21.—Mineral compuesto de dos óxidos de hierro, que atrae el hierro y otros metales.
22.—Mujer distinguida.
26.—Lengua de tierra que une dos continentes (pl.)
28.—Río de Italia.
29.—Interjección.
31.—Naipe.
32.—Marchar.
34.—Río de Italia.
36.—Nombre griego de la diosa de la curación.
37.—Suceso, acontecimiento.
39.—Dios de los vientos.
41.—Desembocadura de un río en el mar (pl.)
43.—Antes Meridiano.
47.—En (en inglés.)
48.—Marchad.

Solución al Crucigrama anterior

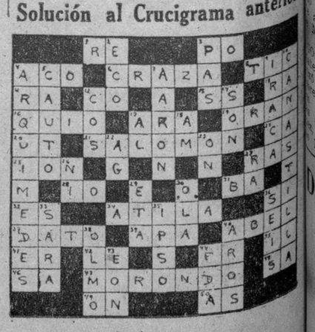

M.E.C.D. 2016

Mal Olor de la Piel
Mal Aliento

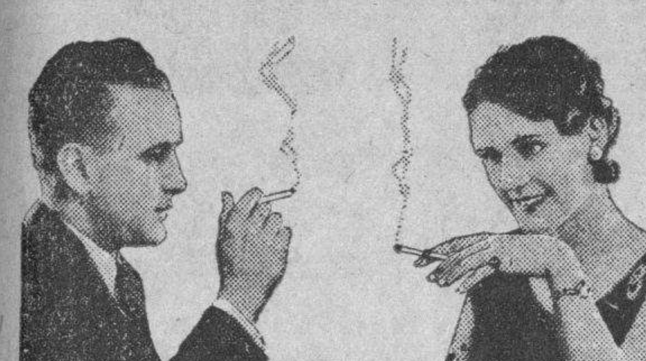

El olor desagradable de la piel en muchas personas, sean hombres ó mujeres, es una molestia que impresiona y entristece; pero hoy, que se conoce la causa, es fácil el tratamiento, si se hace lo que en seguida aconsejamos.

Saben los médicos cómo el estómago es caprichoso.

Hay personas que sufren desarreglos del estómago cuando comen queso; otras sufren cuando comen jamón o huevos; aún otras cuando comen carne, grasa, ciertos pescados, cremas, dulces, conservas y otras comidas; hasta ciertas frutas, vino, cerveza, licores y otras bebidas causan desarreglos del estómago e intestinos en muchas personas.

Lo más peligroso es que estos desarreglos del estómago e intestinos ocurren sin que nadie se dé cuenta; pero la verdad es que muchos sufrimientos y enfermedades provienen de ellos.

El mal olor de la piel, el sudor que huele mal, el mal aliento y otros trastornos de la salud son casi siempre causados por la acumulación de impurezas y por fermentaciones tóxicas en el estómago e intestinos, que pasan a la sangre.

Además, todos fuman hoy, hombres y mujeres, lo que con el tiempo hace daño al estómago y aumenta las fermentaciones peligrosas.

Para evitar eso, es indispensable usar un buen remedio que tonifique las camadas musculares del estómago e intestinos y limpie estos órganos de las fermentaciones.

Use **Ventre-Livre**

Ventre-Livre es un remedio de entera confianza para evitar y tratar el mal aliento, los malos olores de la piel y otros desarreglos peligrosos, porque tonifica las camadas musculares del estómago e intestinos y los limpia de las substancias infectadas y fermentaciones tóxicas que tanto daño causan a la sangre.

Todas las noches, al acostarse, tome dos o tres cucharaditas (de las de té) de **Ventre-Livre** en medio vaso de agua.

Así se trata el estómago sucio e intestinos. Sólo así se evita y se trata el mal aliento y otros malos olores.

Use **Ventre-Livre**

PELUQUERIA IRMA

Amistad y Neptuno, frente a Bellita
M-7727.

Peluqueros: Luis y Juanito Morejón.
Manicures: Irma, Clotilde y Mercedes.
Esmerado Servicio. Precios Económicos.

La BILIOSIDAD y el ESTREÑIMIENTO

se combaten eficazmente con

ELIXIR DORADILLA DE ULRICI

Supremo tonico para la salud del higado y para vigorizar los organos digestivos. Preparacion liquida de sabor agradable. En todas las boticas.

Preparado exclusivamente por

ULRICI MEDICINE CO.
NEW YORK

DS8

$315.38 pagados por concepto de Maternidad Obrera

...uirán gasolina y estarán ...rtas las barberías el 23. ...pervisarán unos escrutinios

...Secretario del Trabajo designó al señor Manuel Gutiérrez Ló... para que supervise los escru... para la elección del Delegado ... Ferroviarios y Tranviarios ... Comisón de Salarios Mínimos.

FESTIVIDAD DEL 24.—Dis... asimismo, el Jefe del Traba... durante el próximo día 23 ...mezcan abiertas las barberías, ...mo se pueda verificar la dis... ...ón de la gasolina a las esta... de servicio, con vista de que ...es se conmemora el Grito de ...

...UNCIA ACEPTADA.— Le fué ...ada ayer la renuncia al señor ... Fernández, como miembro de ...misión de Salarios Mínimos. ...se nos informó, el señor Fer... ...no obstante, continuará ...ndo su concurso a la Secreta... ...Trabajo.

...EDIENTES AL JUZGADO.— ...sociado de Protección de la ...y de los Menores remitió ayer ... Correccional de la Primera ... los expedientes instruídos ... la Empresa de Pesca de Me... ...sita en Baratillo 3, y la Fe... de Alegría y Cía., de San ... 13, por no haber contribuí... acuerdo con la Ley, al Fon... Maternidad Obrera.

...OS APROBADOS.— La Junta ...ernidad Obrera de la Habana ... ayer el pago a las siguien... ...eras: Hilario Montes Alvarez, ... González Camero, Celestino ... e Iras, Amado Sabacco Ro... Benigno Hernández Gómez, ... Pita Pérez, Donato Román Ruiz, Manuel Izquierda González, Luis García Onco, Manuel González Díaz, Carlos Domínguez Guerra, Bernardo Lozano de la Torre, Francisco Salazar Michelena, Daniel Novo Corbelle, Oscar Manuel González Cuervo, Florencio Pérez, Arturo Miró Ahedo y Pedro Peñate Valdés.

Durante la pasada semana dicha Caja de Maternidad Obrera hizo efectivos checks por valor de $86.00 en Pinar del Río; $3,983.58 en la Habana; $560 en Matanzas; $1 213 en Santa Clara; $25.00 en Camagüey y $447.50 en Oriente.

Doctor Humberto Faz Tabío

Especialista en ENFERMEDADES DE NIÑOS

CALZADA No. 90 entre PASEO y A. VEDADO — CONSULTAS de 3 a 5 P. M. Teléfono F-2679

CRONICA HABANERA

BODA ELEGANTE

TERESA MARIA CANCIO.—Con gran lucimiento, en un bello marco de plantas y flores, se llevó a cabo ayer noche en la Iglesia de San Juan de Letrán, la boda de la bella y graciosa señorita Teresa María Cancio y Rubio con el joven y talentoso doctor Ignacio Cancio y Gómez.

Ceremonia elegante, que dejó unidos para siempre los destinos de tan feliz pareja, perteneciente a familias distinguidas.

Qué lindo se veía el templo!

El adorno, que mereció los mayores elogios por su suntuosidad y belleza, era obra de la «Casa Trías», el aristocrático jardín del Vedado.

De un efecto primoroso el decorado del altar.

Dalias blancas distribuídas por el retablo en búcaros y en jardineras lo tapizaban por completo, haciéndolo resaltar del fondo que formaban palmas arecas en cantidad considerable.

La baranda del presbiterio quedó improvisada por una hilera de jardineras cuajadas de espigas de azucenas.

Y el camino nupcial, bello camino de flores, por la gran alfombra de muzgo verde de la «Casa Trías», bordeada de un doble cantero sembrado de dalias, callas y sweet peas.

Linda, muy linda la novia.

Entre un murmullo de alabanzas y celebraciones llegó ante el ara, desplegando el lujo de una toilette elegantísima, obra de Bernabeu, el exquisito modisto.

Era el modelo «Nuptial» de J. Lanvín, de un estilo muy original y muy bello, interpretado totalmente en doble raso «Duchesse».

Una preciosa coiffure de pequeñas gardenias, azahares y myosotis, recogía el vaporoso velo de tul de Bruselas, que cubriendo el rostro completaba la elegante toilette nupcial.

Como único adorno llevaba un riquísimo broche de brillantes, regalo valiosísimo de la alta dama María Luisa Govín viuda de Tarafa.

En sus manos el ramo, de forma pequeña y redondeada, estilo colonial, tejido con «sweet peas» por los floristas incomparables de la «Casa Trías».

El distinguido caballero Fernando J. Cancio y Erro, padre de la novia, fué el padrino.

Y la madrina, la interesante señora Rafaela Gómez viuda de Cancio, madre de novio.

Testigos por ella fueron los señores Miguel Tarafa Govín, Manolo Gómez Valle, Leopoldo Casas, Jorge Cancio, Lucas Erro, Luis Ramírez y Juan A. Gómez.

Y por él novio, los doctores Francisco G. Quirós, Oscar A. Montero, Rubén F. Montero, Fernando A. Cancio y Marcos V. Gottardi y los señores Joaquín Powell y comandante Francisco Regueyra.

Durante el acto se oyó desde lo alto del coro un bello programa de música selecta, en el que hizo gala de su magnífica voz, la soprano Margarita Barroso, acompañada al órgano por el maestro Arturo Bovi.

Muy numerosa la concurrencia.

Citaremos en primer término a la respetable dama Hortensia Campanioni viuda de Cancio, abuelita de la novia y a la madre de ésta, la gentilísima señora Teresa Rubio de Cancio.

Las tías del novio, Carmen Gómez de Ramírez, María Gómez de Castillo, Ignacia Gómez de Gotardi, Rosario Cancio de Regueyra y Bibí Duplessis de Gómez.

Renée Molina de García Kohly.

Raquel Vianello de Bacallao, Marcela Alonso de Casas, Sara Vianello de Calvo, Adriana Alacán de Vianello, María Teresa Polo de Soto, María Santaló de Dalmau y la bella María Vianello de Gutiérrez.

Alicia Mendoza de Tarafa, de gris, elegantísima, y su hermana, Laura Tarafa de Gómez Valle, muy gentil, de negro.

Zenaida Regueyra de Lay, Angelita Robleda de Quirós, Ofelia Coca de Zorzano Jorrín, Isaura de la Cruz de Montiel, Zoila Noroña de Reyes, Angelita Robleda de Quirós, Graciela Robleda viuda de Nodarse y la gentil señora de Rafael Benítez.

Eulalia Juncadella de Valdés Fauli.

Albertini Iznaga de Fonts.

Clara Valle viuda de Fernández, Clara Carbonell viuda de Iznaga, Amelia Duplessis de González, Hortensia Arroyo de Castellanos, Elisa Iznaga de Iznaga, y Berta Hoyo de Erro, tan encantadora.

Adelaida Pérez de Machado, gentilísima.

Isolina Rodríguez de Falcón.

Coralina de Zayas de Iznaga, Digna Bravo viuda de Ochoa, Lolita Cossío viuda de Angulo, y Sara Pertierra, la joven señora de Aixalá.

María Josefa Marcelo de Ramírez, María Gómez de del Castillo, Ignacia Gómez de Gotland, Erundina Rubio de Subiráts, Zula del Castillo de Pina y Rosita Pina de Torres Viera.

Carmen Fernández Valle de García Mon, bellísima.

Julieta de Sena viuda de Celorio, Margarita Rodríguez de Regueyra, Anita Mendigutía de Madrigal, Alicia Santamarina de Caramés, y la señora del doctor Pardo.

Nena Zayas viuda de Bonnet.

Consuelo Alvarez de Arango.

Digna Bravo viuda de Ulloa, Luquita Rubio de Powell, y la señora de Lawrence Snead.

Y Mirta Vieta de Calvo.

Señoritas:

Loló y Elena Angulo, tan bonitas las dos.

María Antonia Freyre, Hilda Vilanova, Bertha Gutiérrez, Josefina Bonnet, Sylvia y Olga Fonts, María Antonia Morales, Nené Vergara y la bellísima María Rionda.

Margarita Dalmau.

Dulce y Alicia Ramírez, Guillermina, Mariíta y Niva Alonso, Lydia y Ofelia Casas, Gloria Quirós, Mercy Celorio y Elvira Herrero.

Mercy Pina.

Georgina Martín.

Hortensia Moeller, Luisita Lay, Herminia Termes, Ninina de los Reyes, Carmelina Muñoz, Catalina y Tita Jané, y Chinie Gómez Tarafa, la encantadora jovencita.

Tomasita del Castillo.

Violeta y Mirta Basterrechea.

Luisa Muñoz, Margarita Soto, Nena y María Díaz de Villegas, Nandita Folchs, María Teresa Alonso.

LA COMIDA DE ANOCHE.—En el bello Palacio de la Presidencia ofrecieron anoche una gran comida el Honorable señor José A. Barnet, ilustre Presidente de la República, y su distinguida esposa, Marcela Cleard de Barnet.

Al acto asistió una selecta concurrencia, cuyos nombres ofrecemos a continuación.

El Ministro de Francia, Excmo. señor Edouard Carteron y señora de Carteron.

El Ministro de Bélgica, Excmo. señor Georges Stadler y señora de Stadler.

El Secretario de Estado, ingeniero Jorge Luis Echarte y señora Minina Romero.

El Secretario de la Presidencia, doctor Andrés Domingo y Morales del Castillo.

El coronel Julio A. Velasco y señora María Morín.

El comandante Luis Rodolfo Miranda, Subsecretario de Estado.

El señor Emilio Roelandts, Cónsul de Bélgica.

El doctor Guillermo Belt y señora Cuquita Martínez.

El señor George Dor y señora de Dor.

El señor Jean Brandiere y señora de Brandiere.

El señor Maurice Labarrere y señora Henriette Le Mat.

La señora Elena de Arcos.

La señorita Anita Roelandts.

El señor Enrique Soler y Baró, Introductor del Cuerpo Diplomático.

El doctor Joaquín Lebredo.

El doctor Miguel Angel Espinosa, Agregado al Protocolo.

El comandante Ulsiceno Franco Granero, y el capitán Héctor Aguilera, Ayudantes del Presidente de la República.

JOYERIA "LE TRIANON"

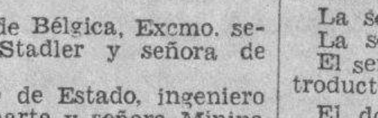

Pulseras reloj de platino y brillantes, máquina Juvenia
Precios desde $35.00 a $175.00
LA CASA DE LOS REGALOS ARTISTICOS
Salvador Fondón: Galiano 91

Ya llegaron LOS NUEVOS MODELOS Jantzen

EN BELLISIMOS Y NUEVOS ESTILOS QUE MODELAN LA FIGURA

Se destacan como los más atractivos del año por sus originales, ricos y variados tejidos, por la elegancia de sus modelos, y por la maravillosa elasticidad característica del *"Punto Jantzen"* que produce un ajuste perfecto al cuerpo, y, al mismo tiempo, modela la figura.

Hoy ilustramos algunos de los más sobresalientes modelos, llamándole la atención a los verdaderos fanáticos de la playa, que, siendo el ***lunes día de fiesta,*** este fin de semana es el momento indicado para iniciar su temporada de playa.

Sánchez y Arara

AMISTAD 76
(frente al Ten Cents de S. Rafael)
Tels. A-0481, A-7737. Habana

JOSE MARIA DE LA TORRE.—Nuestro estimado amigo, el joven José María de la Torre, ha sido operado con éxito magnífico anteayer, en el Instituto Clínico de la Habana.

Operación de las amígdalas, que practicó el doctor Pedro Manuel Souza, el joven y notable especialista.

NOCHE ESPAÑOLA.—Culminará en un brillante acontecimiento, la fiesta del día.

No es otra que la que tendrá lugar esta noche en el roof del hotel «Sevilla-Biltmore», bajo la denominación de «Una Noche Española».

Aparecerá el airoso roof bellamente adornado con simbolísimo y buen gusto, de acuerdo con el carácter español del evento.

En plena comida bailará, con su singular arte, la hermana de la Argentina, Pilar López, con su compañero, que es uno de los mejores bailarines que han pasado por la Habana; el guitarrista, Badajoz, y el pianista. Estos números, por sí soles, constituyen lo mejor de la noche.

También hará gala de su arte, la notable y fina pareja Norman y Selby, que procede de Europa y de los Estados Unidos, donde ha obtenido un «succés».

El cubierto se ha fijado en tres pesos, siendo a estas horas, muchas las reservaciones de mesas.

A esta fiesta de hoy seguirá la del próximo lunes, día 24, fecha patriótica que se conmemora el Grito de Baire.

La Empresa del «Sevilla-Biltmore», está organizando la «Noche Cubana», que hará época entre todas las que ya se han celebrado, bajo la simbólica y simpática denominación.

Desde la entrada del hall que conduce al roof, encontrará el público una guardarraya de palmas, las que se transportarán desde el campo hasta el lugar de la fiesta, con un piso que semejará la yerba. No faltarán matas de plátanos. En el salón del roof se construirá una casita criolla, donde habrá taburetes y un trío entonando canciones cubanas. Además, se tomará café y ron exclusivamente. Los camareros vestirán de guayabera. Y el adorno de las mesas será a base de frutas del país.

La nota coreográfica de mayor atracción la ofrecerá la famosa Mariana, artista cubana de gentil porte que paseó por Europa nuestra música vernácula, bailando la rumba estilizada ante los públicos más exigentes, y triunfando por su arte y por su gracia.

Por primera vez se presentará ante los cubanos, y esa vez será en el «Sevilla». También tomará parte en esta fiesta, Rita Montaner.

El cubierto costará cinco pesos, y conviene separar mesas para participar de tan extraordinario atractivo.

Amenizará la fiesta la orquesta Havana Casino y el Cuarteto Luna.

Ayer tarde, el patio sevillano brindó horas amables y gratas a un público muy numeroso y distinguido. La hora del té se ha impuesto en el Sevilla-Biltmore», donde se baila hasta las ocho de la noche.

Un party con la gentil dama Herminita Gómez Colón de Pereira, y las señoras Cuca Llansó y Lydia Fajardo.

Otra mesita con Mr. and Mrs. Clarence Marine, y el doctor Ortelio Foyo.

El doctor John W. Mac Call, con el joven Lawrence H. Daniel y su prometida, la señorita Carmen Rosa Lacarda.

En el party del señor Julio B. Forcade y su distinguida esposa Angelica Pedro, con Mrs. Leslie Herman, esposa de uno de los corredores más fuertes de la Bolsa de New York; Miss Meatrice Mejer, Mr. Alfred G. Levy y el señor Luis Bassave.

Mr. and Mrs Luis López Gobel, con el joven Ignacio Agramonte y la pareja Norman y Selby.

Mr. Frank Buiswaufr, con Miss Loraine Shavas y Mr. Henry Glary.

Mr. Bermúdez, con las señoritas Nise Montero y María Antonia Pedraja.

Mr. Frank Benswanger, con Mr. Luois G. Van Wert.

(Continúa en la página SIETE)

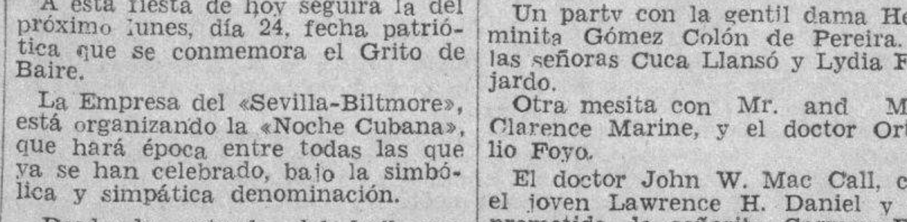

Corbatas FANCY CLUB de fama internacional

UNA SUPLICA DE EMILIA BERNAL

Emilia Bernal, suplica a los escritores, poetas e intelectuales, en general, de la República de Cuba, le envíen sus obras duplicadas, para entregar al Seminario de Letras de la Universidad Mayor de San Marcos y a la Biblioteca Municipal de Lima, que con el carácter de Hispanoamericana, se ha creado con motivo del centenario de la fundación de esta ciudad recientemente habido. Los libros pueden remitirse a la Legación de Cuba, Lima, Perú.

Rafael Ayala ofrecerá una interesante conferencia en la Italo Cubana de Cultura

A las seis de la tarde de hoy, jueves, ofrecerá una conferencia en los salones de la Sociedad Italo Cubana de Cultura, el joven Rafael Ayala y López, premiado recientemente en un concurso organizado por la citada institución.

Versará su disertación sobre las personalidades históricas de Martí y Mazzini.

El doctor Evelio Cuervo, Vicepresidente de la Italo-Cubana, hará la presentación del conferencista.

No es indispensable la invitación para asistir al acto.

Lea ¡ALERTA! al mediodía y el AVANCE por la tarde

Ninguno Penetra como

PENETRO

El Bálsamo Penetrante

Ninguno de los tantos ungüentos conocidos con excipientes de petrolato penetra como **PENETRO.** **PENETRO** se prepara a base de unto de carnero refinado, el único excipiente que es absorbible por el cuerpo y que penetra para atacar la inflamación, el dolor y la congestión de los catarros, del reumatismo, la ciática, etc., en su raíz. Donde penetra el catarro y el dolor también p-e-n-e-t-r-a **PENETRO,** por eso es que los domina.

Use Pastillas PENETRO para la tos

M.E.C.D. 2016

CARTEL DEL DIA

POR LOS TEATROS

PRINCIPAL: A las 5 y 30: La sirena varada. A las 9 y 15: La dama boba.
MARTI: A las 8 y 45: La mulata. A las 10 y 30: La muerte buena y Los escrutinios.

POR LOS CINES:

NACIONAL: A-3730. A todas horas: Secuestro musical (estreno), comedia, revista y presentación de Las 35 Rubias de Platino.
ENCANTO: M-6055. A todas horas: Casta Diva (estreno), comedia y revista.
ALKAZAR: A-6768. A todas horas: Rosario la Cortijera, Comiéndose vivos, comedia y revista.
CAMPOAMOR: A-7054. A todas horas: Rosario la Cortijera, Comiéndose vivos, comedia y revista.
AUDITORIUM: Los 39 escalones y Volga en llamas.
FAUSTO: El piccolino y Los amos del aguacero.
PAYRET: El novio de mamá, variedades y comedia.
RIVIERA: La que apostó su amor y En nombre de la ley.
TRIANON: El piccolino y Corazones sin rumbo.
RIALTO: La pequeña dictadora y En nombre de la ley.
NEPTUNO: Piccolino y Los amos del aguacero.
PRADO: Mañana: The O-Farrils Scandals.
REGINA: El Chapayev y Nuevas aventuras de Tarzán.
LARA: El infierno del Dante y El triunfo de Chan.
REINA: La ciudad siniestra y El despertar del payaso.
LIRA: Camino de perdición y El martinique.
VERDUN: Aún así te quiero y La destrucción del hampa.
OLIMPIC: El sacrificio de una maestra y Los tres mosqueteros.
VEDADO: Abismos de sensualidad y Los tres mosqueteros.
WILSON: Los amores de Susana y Alas sobre el Chaco.
INGLATERRA: Los amores de Susana y Alas sobre el Chaco.
TOSCA: Melodía del corazón y El hombre del infierno.
RIVOLI: El embrujo de Manhattan y Un tip caliente.
FLORENCIA: Nobleza baturra e Ir por lana.
ACTUALIDADES: Hilos del chisme y Tú me perteneces.
ESMERALDA: El terror de Chicago y La evocación del ayer.
PARAMOUNT: El cuervo y Tres meses de vida.
CUBA: Quiéreme siempre y Vidas rotas.
ROJO: Hombres civilizados y Nobleza baturra.
BELGICA: En honor de la Marina y Canción de cuna.
VIOLETA: Hombres sin nombre y Ahora y siempre.
UNIVERSAL: El gondolero de Broad way y Arrasando la comarca.
IDEAL: Mi señora es señorita y El relicario.
CARMELO: La maldición de hindú y Chucho el roto.
MODELO: El paseo del amor y La esposa intrigada.
GLORIA: El gondolero de Broadway y Contra el imperio del crimen.
IMPERIO: Cuesta abajo y Orquídeas negras.
MODERNO: Hampones de la política y La perseguidora 99.
BOHEMIA: Fronteras del amor y Te quiero con locura.

MAÑANA: JOAN CRAWFORD EN EL CAMPOAMOR

Hoy se exhibe por última vez en este teatro la monumental superproducción española, titulada «Rosario la Cortijera», brillantemente interpretada por Estrellita Castro, el Niño de Utrera, Elva Rey, Alfredo Corcuera, Rafael Durán y muchos más. También se exhibe la interesantísima producción «Comiéndose vivos». Este extraordinario programa se seguirá exhibiendo durante toda la semana en el gran teatro «Alkázar».

Los precios como siempre, 20 centavos de 1.30 a 6.30, y 30 cts. después. Niños 15 cts. y tertulia 10 centavos.

Mañana, el gran acontecimiento de este año, lo constituye sin duda la superproducción «Yo vivo mi vida», magistralmente interpretada por la genial e incomparable Joan Crawford con Brian Aherne, Frank Morgan, Aline Mac Mahon y muchos otros. Juventud... chispa... encanto... vivacidad... Estos son los símbolos que Joan Crawford representa en esta preciosa película. También se estrena la chistosísima super-comedia, de Stan Laurel y Oliver Hardy, titulada: «Hijos del desierto», hablando en español.

El martes comienza una semana de arte. La 20th Century-Fox presenta al primer barítono del mundo, Lawrence Tibbett en la formidable superproducción «Metropolitan» con Virginia Bruce, Alice Brady, César Romero y otros. También se estrena la lindísima joya en español, titulada «Cuerpo y alma» con George Lewis, Ana María Custodio, Carlos Villarías, José Nieto y otros. Y para completar este magnífico programa, la comedia de Stan Laurel y Oliver Hardy, titulada: «Del gozo al pozo».

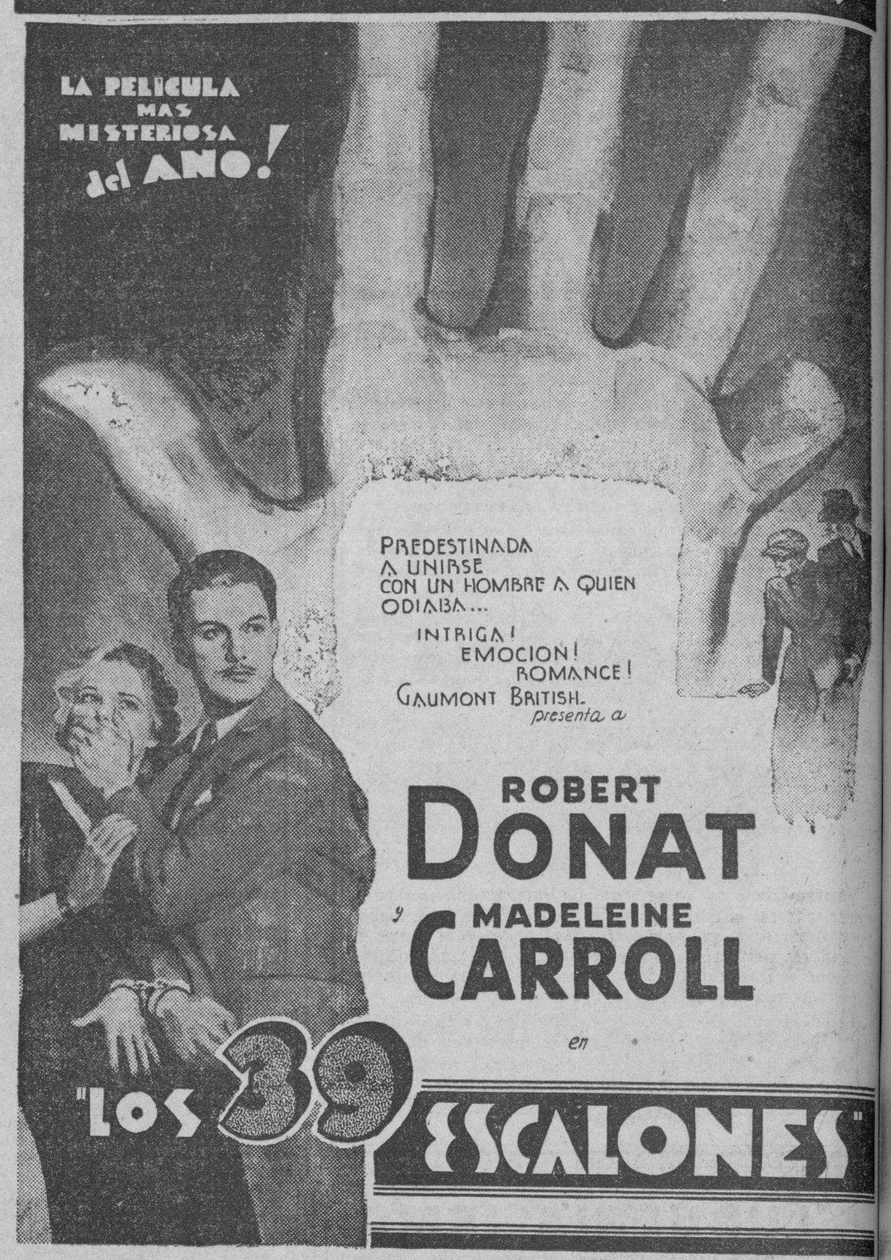

ESCENARIO y PANTALLA

NOTAS

HOY: «CASTA DIVA» EN EL ENCANTO

Hoy será día de gran gala en este aristocrático teatro, por presentarse la gloriosa superproducción titulada «Casta Diva», maravillosa film, producida como homenaje a Bellini, el genial compositor italiano, cuyo nombre inmortalizó su música. El cine se enorgullece de haber llegado a la pantalla la vida de aquel genio, reproduciendo los románticos amores que fueron la antorcha de su vida y el soplo de su inspiración. Un nuevo nombre quedará grabado para siempre en su corazón, Martha Eggerth, incomparable intérprete de esta cinta de excepción. Su voz divina le encantará, le emocionará y le hará aplaudir. Ud. experimentará la más dulce emoción oyendo a Martha Eggerth cantar las romanzas de Norma, Sonámbula y la célebre aria de «El barbero de Sevilla». Triunfan con ella en esta lindísima joya de joyas, Phillips Holmes, Benita Hume, veinte actores distinguidos más y miles de extras.

«Casta Diva» debe su rotundo éxito a su extraordinaria dirección, la cual se debe a Carmine Gallone, primera mujer que dirige una película y pone su nombre al lado de los más grandes directores del cinema. «Casta Diva» fué premiada y está considerada como uno de los más grandiosos espectáculos cinematográficos de todas las épocas. Nosotros la recomendamos a nuestro público con sentido entusiasmo. También se estrena la película tomada con sonido de la Feria de la Habana, que se exhibirá exactamente a las 5.30 y 9.30.

Pronto: otro hit de hits de la 20th Century-Fox, «Desbanqué a Montecarlo», formidablemente interpretada por el favorito astro Ronald Colman, con la colaboración de Joan Bennett, Collin Clive, Nigel Bruce y muchos más.

Más adelante la sensación de la Warner de 1936, «Capitán Blood», con la nueva revelación Errol Flynn y Olivia de Havilland.

NACIONAL: «SECUESTRO MUSICAL» Y «LAS 35 RUBIAS PLATINADAS»

Positivamente, el mejor espectáculo de la Habana, lo está presentando actualmente la empresa del teatro «Nacional», donde además de actuar con éxito grandioso el alegre y novedoso espectáculo de las «35 Rubias de Platino» se estrena en la pantalla, una notable producción musical de la Paramount, cuyo título es «Secuestro musical» (Stolen Harmony) la más reciente interpretación de George Raft, esta vez secundado por Ben Berlin, y su famosa orquesta.

Entre los números que más se destacan, en el segundo show de «Las 35 Rubias de Platino» figuran La danza del bastón, por el coro de 12 «bytonettes». La danza de platino, por Donna Lisa, un ballet cómico por las dos Spicas, la Danza In Caliente, por Nikki Nicholls, y Joyce Riemer, la Reina del Aire en un nuevo y sensacional acto, y el «trucking» el último hit de New York en bailes, por toda la compañía, y como siempre Sara James al frente de su famosa orquesta femenina en distintos números.

El teatro estará abierto desde las 2 de la tarde, comenzando los shows a las 3.00, 5.30 y 9.45, y la película «Secuestro musical» se exhibirá a las 2.00, 4.30, 6.30, 8.00 y 10.45 de la noche.

Continúan los precios de 40 centavos por la tarde y 60 centavos por la noche. Niños 20 centavos y tertulia 15 centavos a todas horas.

El lunes próximo: comienza la última semana de actuación de las «35 Rubias de Platino» y Dorothy Byton ofrecerá, el mejor show de la temporada, figurando tres números de positiva atracción, la Danza de platino, esta vez, por las 12 muchachas del coro. La danza de los abanicos, también por las 12 muchachas del coro, y por último una «Lluvia de globos», que serán distribuídos entre el público por las «girls» de Miss Byton.

El próximo sábado «Bienvenida al Carnaval» un grandioso show a las 12 de la noche. Espere el carnaval con «Las 35 Rubias de Platino».

EXITO DE «LA MUERTE BUENA» EN EL MARTI

Para la primera tanda de hoy jueves, la empresa del teatro «Martí» anuncia la graciosa obra original de Agustín Rodríguez, con música del maestro Gonzalo Roig, titulada «La mulata». La luneta para esta tanda costará 30 centavos.

En la segunda tanda subirá a escena el boceto dramático en un acto, cinco cuadros, dos intercuadros y una cortina, con libro original de Pepín Rodríguez y música del maestro Ródrigo Prats, titulada «La muerte buena», para terminar la tanda será representado el apropósito de gran actualidad «Los escrutinios». La luneta costará 50 centavos, la butaca 30 cts. y la tertulia 15 cts.

Mañana: en la primera tanda doble «La muerte buena» y estreno de «La Piccolina». En la segunda se estrena la obra original de Julio Díaz, «Tinta rápida», en la que debuta el popular gallego Fernando Mendoza.

Para el sábado se anuncia la reposición del más grande de los éxitos de la compañía del «Martí», «La Habana de noche» y el día 3 de marzo es el homenaje de la sin par Alicia Rico, con un gran programa del que forma parte el estreno de «30 años, la vida de un jugador» y Teresita España, Eusebia Cosme, Federico Piñeiro y otras muchas atracciones.

EXITO DE «ROSARIO LA CORTIJERA» EN EL ALKAZAR

Ninguna película española ha sido aplaudida por el público como «Rosario, la Cortijera», que ha batido todos los records de entrada de este teatro (el más grande de la Habana) «Rosario, la Cortijera», es netamente película española, según la obra de Paso y Dicenta (hijo), adaptada por los mismos con música del maestro Braña. «Rosario la Cortijera» marca un positivo paso de avance en la prosperidad de la industria cinematográfica española.

Presenta con todo verismo, cien mixtificaciones extremadas, con toda naturalidad, pasiones, sentimientos, usos, tipos y costumbres del país, de manera que nos enorgullece. Son sus intérpretes Estrellita Castro, el Niño de Utrera, Elva Rey, Rafael Durán, Alfredo Corcuera y muchos más.

Completa el programa la interesantísima producción titulada «Comiéndose vivos» o la ley del desierto «Matar o morir».

Los precios no han sido alterados y son 20 centavos de 1.30 a 6.30, y 30 cts. después de las 6.30; los niños 15 centavos y 10 cts. la tertulia. «Rosario la Cortijera» seguirá exhibiéndose hasta el próximo martes.

El miércoles la novela más notable, escrita en los últimos años que se convierte en la película más inmensa de un decenio, «Sublime obsesión», el cañonazo más retumbante de la temporada, producida por John M. Stahll, quien nos dió las inolvidables películas «Lo eterno», «La esquina del pecado», «Parece que fué ayer» e «Imitación de la vida». Son sus intérpretes la divina Irene Dunne y el nuvo idolo, Robert Taylor. También se estrena la copia nueva de la espeluznante producción hablada en castellano, titulada «La voluntad del muerto» con Antonio Moreno y Lupita Tovar.

GACETILLAS

AUDITORIUM: «LOS 39 ESCALONES»

Un espectacular estreno nos presenta hoy «Auditorium» de Calzada y D, Vedado; la super-sensacional producción «Los 39 Escalones» de Robert Donat, el gran actor de «El Conde de Monte Cristo» y la bella actriz Madeleine Carroll. En matinée especial a la 1:30: Revista, el cartón por Mickey Mouse, «Mickey dos Pistolas», la super-comedia musical «Una Noche en el Biltmore», la emocionante película «Los 39 Escalones», un episodio y la interesante joya «Volga en Llamas» por Albert Prejean. En tandas elegantes de 5:15 y 9:45, con revista y cartón, «Los 39 Escalones». A las 8:30: «Volga en Llamas». Precios: Mayores tarde 30 centavos. Noche 40 centavos. Niños 20 centavos. Tertulia: Mayores 15 centavos. Niños 10 centavos.

Lunes: Fiesta Nacional. Matinée especial a la 1:30 con regalo a los niños de fotografías de Shirley Temple y estreno en Cuba de la gran película Paramount «Sueño de Amor Eterno» por Gary Cooper y Ann Harding y además la joya musical «Secuestro Musical» por George Raft y Grace Bradley. Febrero 26: La super lujosa producción «Esplendor» por Miriam Hopkins y Joel Mc Crea.

DOS FUNCIONES EN EL PRINCIPAL

Hoy, por ser jueves, habrá 2 funciones en el «Principal»: la de tarde, a las 5 y la nocturna, a las 9.15.

La sección vespertina corresponde a la tercera matinée de abono y en ella se repite «La sirena varada», la comedia de Alejandro Casona que ha valido éxito magnífico a Margarita Xirgu, la eminente actriz española.

Por la noche, en tercera función de abono par, vuelve a escena «La dama boba», hermosísima producción de Lope de Vega en su versión de García Lorca.

Son estas dos ocasiones simultáneas que se ofrecen al público para disfrutar del arte inmenso de Margarita Xirgu y de las bellezas de un espectáculo primoroso como es este que se ofrece en el «Principal», porque «La sirena varada» constituye la más completa expresión de lo que es el teatro moderno, desenvolviendo la acción dentro de los moldes del más fino ingenio, y, en cuanto a «La dama boba», ya sabemos que es joya preciosa del teatro clásico español y que García Lorca desentrañó de la pieza que nos legara Lope de Vega Carpio, detalles de plasticidad y poesía que, hasta ahora, habían pasado inadvertidos.

Con el auxilio valiosísimo de Rivas Cherif, director artístico del conjunto, García Lorca ha logrado hacer de «La dama boba», respetada en su factura, una obra teatral modernísima, que en un punto llega a los límites del «ballet», gracias a la música adecuadísima que le ha sido adaptada.

Para ambas funciones rigen en el «Principal» los siguientes precios: $2.00 luneta, $1.50 la butaca numerada, de primera fila y $1.00 sin numerar.

Mañana: en cuarta función de abono del turno impar, se estrena «Un día de octubre», delicadísima comedia de George Kaiser.

EL «BALLET» DE MONTE CARLO

Se aproxima la fecha de la presentación en la Habana de este maravilloso conjunto, contratado por la Sociedad Pro-Arte Musical.

El Ballet de Montecarlo ofrecerá solamente dos funciones: la primera, para el público, el lunes 9 de marzo a las 9.30 p. m., y la segunda, exclusivamente para los socios el martes 10 de marzo a las 3.00 p. m. En cada una de ellas se montarán tres ballets completos, correspondiendo a la primera función: «El matrimonio de Aurora», «Aurora's Wedding), «El Príncipe Igor», «El sombrero de tres picos» (The tricorne hart) de Manuel de Falla. El martes darán: «Las Sylphides», «Presages» y «Azul Danubio».

Como el pedido de localidades es enorme, se ruega a los que las tengan separadas, las recojan lo antes posible en la oficina de la Sociedad los días hábiles de 10 a 12.30 y de 2 a 7 p. m., pues es dificilísimo garantizar la reservación de las mismas debido a la gran demanda.

Se recuerda a los señores socios que la bonificación del 25 por ciento sólo será hasta el 2 de marzo, día en que serán puestas a la venta en taquilla a un solo precio: el señalado para el público. También se les ruega presenten el recibo de enero al recoger sus localidades.

La actuación del Ballet de Montecarlo en la Habana, será a no dudarlo, el acontecimiento artístico más importante desde hace unos años.

FAUSTO: «PICCOLINO»

Hoy se exhibe en el teatro «Fausto» conjuntamente, con el cine «Neptuno», la película que recaudó en el Radio City de New York $131,000, en una semana, y que no podía ser otra que «Piccolino» (Top Hat) por Fred Astaire y Ginger Rogers.

La función empieza a las dos en punto, y se exhibe además, «Los Amos del Aguacero» por los cómicos de «La Viuda Negra», Weeler and Wolsey, además «La Marcha del Tiempo» el mejor noticiario que se ha editado hasta la fecha.

Los precios serán: 20 centavos antes de las seis y media y 30 centavos después. Niños 20 centavos a todas horas y se advierte, muy especialmente, que quedan absolutamentes suprimidos todos los pases de favor.

El lunes día 24: «Sueño de Amor Eterno» (Peter Ibbetson) por Anna Harding y Cary Cooper. Una famosa novela... Un gran drama...Opera aplaudida... y una bella película.

MAÑANA, DEBUT «THE O-FARRILLS SCANDALS» EN PRADO

El viernes próximo debutará en el teatro «Prado» el magnífico conjunto revisteril «The O-Farrill-s Scandals» que tiene como figuras centradles a Conchita Vila, magnífica bailarina procedente del «Radio City» de New York y del Casino de París: Chela de Castro, danzarina estilizada: Tina Sandri, escultural vedette: Tony Moreno, tenor mejicano de bella voz que acaba de regresar de Hollywood y Alberto O-Farrill, estrella de la cinta «No Matarás. Además en el departamento de las evoluciones coreográficas figuran 8 red-hot-girls acompañadas de The Great Jazz Orchestra bajo la dirección del maestro Puentes.

La obra seleccionada por el debut lleva por título «Hollywood Revues», constando de 13 cuadros y una apoteosis «The O-Farrill-s Scandals» actuará en los turnos de 5 y media y 9 y media combinándose con la soberbia producción «La Reina de la Ruleta» por Edward Robinson, Miriam Hoopkins y Joe Mc Crea.

Sólo 20 centavos costará la entrada antes de las 6 de la tarde y 30 después de esa hora.

PAYRET: «EL NOVIO DE MAMA»

«Payret», presenta la simpática comedia «El Novio de Mamá» una de las películas más graciosas producidas en España y que interpretan Imperio Argentina y Miguel Ligero. Bellas canciones, música selecta e inspirada y un argumento encantador. Además una comedia, un cartón y una revista completan el programa.

Precios: 20 centavos hasta las 6 y media y 20 centavos después los mayores. Niños 15 centavos. Tertulia 10 centavos.

Mañana este mismo programa.

Próximas películas: El lunes 24: «El Piccolino» a petición y ya está en camino «La Verbena de la Paloma». Después: «La Bandera» y «El Negro que tenía el alma blanca».

RIVIERA: «LA QUE APOSTO SU AMOR»

Hoy, en las tandas elegantes de 5:15 y 9:45, se estrena la gran producción por Betty Davis, George Brent, Winifred Show «La que apostó su amor», revista cartón y comedia.

A las 4:15, a petición, se exhibe la gran producción: «En Nombre de la Ley» valiosísima producción, con Revista, Comedia y cartón.

Mañana, se estrena la gran producción por Joan Crawford, Brian Ahermes y Frank Morgan «Yo vivo mi vida».

TRIANON: «PICCOLINO»

En la tanda de las 4:00 Katherine Hepburn y Charles Boyer en la sensacional película «Corazones sin Rumbo», revista Metro y la triunfal producción musical de la Radio, por la famosa pareja de bailarines Ginger Rogers y Fred Astaire, titulada: «Piccolino».

A las 8:30: «Corazones sin Rumbo».

En la de 9:45: revista Metro y «Piccolino».

Mañana: «Estrella de Medianoche» por Ginger Rogers y William Powell, últimas exhibiciones de «Piccolino».

Para sábado y domingo se anuncia el estreno de «Quería un Millonario» por Carole Lombard y Fred Mc Murray.

RIALTO: «LA PEQUEÑA DICTADORA»

Dos grandes estrenos tiene hoy «Rialto» el teatro más cómodo de la Habana. «La Pequeña Dictadora», producción Warner de gran espectáculo y colosal presentación y «El Nombre de la Ley» por Ricardo Cortez y George Brent. Además, también una graciosa comedia y un cartón completan el programa con la revista Universal.

Precios: 20 centavos hasta las 6 y media y 30 centavos después mayores. Niños 15 centavos.

Mañana: Este mismo programa. Sábado 22: «El Piccolino» de Ginger Rogers y Fred Astaire.

NEPTUNO: «EL PICCOLINO»

Hoy se exhibe en el Cine «Neptuno», conjuntamente con el teatro «Fausto», la película que recaudó en el Radio City de New York, $131,000, en una semana y que no podía ser otra que «Piccolino» (Top Hat) por Fred Astaire y Ginger Rogers.

La función comienza a las dos en punto, y se exhibe además: «Los Amos del Aguacero» por los cómicos de la «Viuda Negra», Weeler and Woolsey, además: «La Marcha del Tiempo» el mejor noticiario que se editó hasta la fecha.

Los precios serán los de costumbre, 20 centavos antes de las seis y media y 30 centavos después. Los niños, 20 centavos a todas horas, y se advierte muy especialmente, que quedan absolutamente suprimidos todos los pases de favor.

PRADO: HOY NO HAY FUNCION. MAÑANA: DEBUT O-FARRILS SCANDALS

«Prado» hoy no hay función. En preparación para el grandioso debut del magnífico conjunto revisteril «The O-Farrill-s Scandals», que se efectuará mañana en los turnos de 5 y media y 9 y media la preciosa Revista «Hollywood Revues», en la que actuarán Conchita Vila, Chela de Castro, Tony Moreno, Tina Sandri, y Alberto O-Farrill estrella de la cinta «No Matarás». En la pantalla la soberbia producción «La Reina de la Ruleta», por Miriam Hoopking y Edward Robinson y la «Ciudad Oculta».

Precios: Mayores antes de las 6 y media, 20 centavs. Después, 30 centavos. Niños a todas horas 15 centavos.

REGINA: «EL CHAPAYE

«Regina» se vió ayer colmado público con los dos estrenos «Monogram» «Chapayeu» o «El G rrillero Rojo» por un grupo de res rusos. Primera gran película sa netamente que se exhibe Habana. Además se estrena: «N vas Aventuras de Tarzán», pro ción de la selva en la que las ciones se suceden una tras otra.

Una comedia y una revista pletan el programa.

Precios: 15 centavos hasta l y media y 20 centavos después yores. Niños 10 centavos. Ter 10 centavos.

Mañana: Este mismo program Sábado: «La bien pagada» producción española de la con novela del «Caballero Audaz».

George Raft y Grace Bradley «Secuestro Musical», la primera lícula de gansters que se ha film «Secuestro Musical» se estrena en el Teatro Nacional

LIRA: «EL INFIER DEL DANTE»

Anuncian para hoy las carte del gran cine de Prado» y Virt teléfono M-2421, dos muy colo películas de argumentos vali Función de 2 a 11:30 con come variedad. Estreno de la portent regia joya: «El Infierno del D de Spencer Tracy. Magistral ac ción suprema: «El Triunfo de C de Warner Olan.

Mañana: «No Cedo a mi Ma y «Casino de París». Sábado: «E fierno del Dante» y «Escándalo 1935».

Domingo: «La Reina de la R ta». «Hampones de la Politica Variedades.

VEASE más GACETILLAS a la página OCHO

SUSCRIBASE Y ANUNCIESE EN EL «DIARIO DE LA MARINA»

M.E.C.D. 2016

HOY A LAS 9

En Mitad del Corazón

DRAMA EN TRES ACTOS

De Andrés de la Prada

ESTACION CMCY

(1030 K. C.)

Radiodifusión O'Shea

CONJUNTO

MARCELO AGUDO

CON

LA COOPERACION DE LA PRIMERA ACTRIZ

PILAR BERMUDEZ

TRASMISION CORTESIA DE LA

LECHE CONDENSADA

La Lechera

EL ALIMENTO DE LOS

NIÑOS SANOS, FUERTES Y HERMOSOS

SINGULAR BELLEZA

la de nuestras clientas cuando dejan nuestro salón. Cada departamento ha hecho la maravilla de embellecer el rostro, las manos, el cabello... con esa maestría que caracteriza a nuestro antiguo personal.

Para estas fiestas de bailes y Carnavales hemos preparado una gran variedad de trenzas y postizo que realzarán más aún el encanto de un buen disfraz.

Peluquería CIRIA

El salón que sirve a su distinguida clientela con el prestigio de siempre y mayores recursos.

Neptuno 94 entre Manrique y Campanario

Teléfono A-6755

PREPARACION DE WAMPOLE

Contiene un Extracto de Hígados Frescos de Bacalao *libre de grasa*, combinado con Extracto de Malta, Extracto Flúido de Cerezo Silvestre y Jarabe Compuesto de Hipofosfitos.

AGRADABLE AL PALADAR, Y POR CONSIGUIENTE LOS NIÑOS LA TOMAN CON GUSTO.

1412

Defunciones ocurridas ayer en la Habana

Juana Méndez Chávez, blanca, 62 años, Aranguren 8, Nefritis crónica.

Asunción Perdomo, blanca, 77 años, Quinta 12, angina de pecho.

María D. Jiménez, blanca, 87 años, Avenida Mayor 15, afección orgánica del corazón.

Miguel Santana Hernández, blanco, 64 años, J. sn. Vedado, senilidad.

Mercedes Fernández, blanca, 77 años, Animas 1, endocarditis aguda.

Manuel Pérez, blanco, 48 días Monte 383. Atrepsia.

Caridad Martín Monzón, blanca, 5 meses, H. Infancia, toxi infección intestinal.

José Louzao Viz, blanco, 34 años, Q. Dependientes; úlcera del estómago hemorrágica.

Aida García Herrera, negra, 15 meses; S. La Esperanza; tuberculosis pulmonar.

Ramón M. Valdés Anciano, blanco, 57 años, San Julio 51. Aortitis.

Julio Va. amarillo, 36 años, Hospital C. García, Sífilis.

Francisco Valeda, mestizo, 63 años, I. C. García Miocarditis.

Pedro García, blanco, 58 años, neoplasia abdominal.

Eduardo Alvarez Alvarez, blanco, 3 años, «La Benéfica» tuberculosis pulmonar.

Pedro G. Gil, blanco, 78 años, Cervantes 12, insuficiencia cardíaca.

Pedro Puiz Núñez, negro, 18 años, y 33, Vedado, suicidio por colgamiento.

Lázaro León Sánchez, blanco, 3 meses, Cidre 2, bronquitis.

Antonio Timoteo de León, blanco, 68 años, Santa Fe 44, arterio esclerosis.

Ramón Vázquez, blanco, 42 años, Campanario sn. Aortitis.

Martina Cárdenas, mestiza, 56 años, 21, 23, Vedado, diabetes.

Ceidad Pérez Barrios, blanca, 10 meses, Resguardo 2, bronquitis aguda.

Ramón Lastra Alvarez, blanco, 10 días, Remedios 10. Enteritis.

Dolores Ibáñez Novo, blanco, 92 días, Bruzón 28, arterio esclerosis.

Milagros Pérez, blanca, 26 años; Casita 69, Cueva del Humo, tuberculosis pulmonar.

Patrocinio Alonso, blanco, 39 años, H. C. García, traumatismo por aplastamiento.

Nemesia Toca, negra, 60 años, Antón Recio 63, enfermedad orgánica del corazón.

Luis Alvarez, blanco, 53 años, Lacret 495, insuficiencia aórtica.

Dolores Rivero, mestiza, 49 años, H. C. García, embolia cerebral

Malt-Oleol

Glicerofosfatado de M. Bouvet - París

Providencia

de los niños débiles de los adultos fatigados de los ancianos deprimidos y de los convalecientes

De Venta en todas las Farmacias

Dolor de Garganta

Se alivia pronto si se frota en la garganta el

VICK VAPORUB

DR. ALFREDO COMAS

Enfermedades del aparato génito urinario. Afecciones de señoras. Tumores del útero y senos.

San Nicolás No. 70. — Horas: de 1 a 5. — Teléfono M-7728.

CRONICA HABANERA

MARIA ROSA FERNANDEZ RIAÑO

EN EL CONSERVATORIO MASRIERA.—El sábado último, como teníamos anunciado, se celebró en el conservatorio «Masriera», del Vedado, un magnífico concierto.

En el mismo alcanzó un hermoso triunfo la encantadora jovencita María Rosa Fernández Riaño, hija de nuestro buen amigo Vicente Fernández Riaño, presidente de honor del Centro Asturiano.

Ante una distinguida y numerosa concurrencia, la señorita Fernández Riaño demostró en sus ejercicios de examen de tercer año de piano y segundo año de solfeo, las notables disposiciones que reúne para el estudio del divino arte, los que viene llevando a cabo bajo la dirección del reputado maestro Enrique Masriera.

En premio a su labor, la gentil jovencita recibió una medalla, al igual que su condiscípula Cecilia Mas y Díaz, la medalla de bronce del conservatorio.

En aquel acto se graduaron de solfeo las alumnas Elina Rueda y Alma Rosa de la Torre, destacándose con la calificación de sobresaliente con felicitación, las señoritas Ofelia y Alicia Varas, Aida Pérez, Hilda Mas y Díaz, Conchita Suárez y Justa Luisa Alfonso, las cuales tomaron parte en el concierto que siguió al examen.

Concierto en el que se distinguieron los señores Roberto Netto y Pascual de Rojas, antiguos alumnos del conservatorio; la notable cantante Adelfa Bericiartu de Richard y la exquisita recitadora Gilda Lois.

Entre los números ejecutados, gustó mucho la Suite Cubana, del maestro Masriera, estreno que alcanzó una calurosa ovación para sus intérpretes, que eran, además de los señores mencionados antes, un coro de señoritas compuesto por Gloria Crespo, Margot Villar, Aida Pérez, Zoila y Alma de la Torre, Ofelia Varas, Josefina Velo, Elina Rueda...

La fiesta del sábado fué un magnífico acontecimiento artístico para el conservatorio «Masriera», el cual se prepara a inaugurar su «Asociación de Antiguos Alumnos» próximamente, acto del que daremos cuenta en su oportunidad.

CHEZ TIEDRA.—Los marqueses de Tiedra, el distinguido matrimonio tan estimado en nuestra sociedad, ofrecieron anoche una comida en su elegante residencia del Vedado, en honor del Excmo. señor Emilio Edwards Bello, ministro de Chile, y su interesante esposa Rebeca Sanfuentes.

Preciosa lucía la mesa, dispuesta con exquisito chic.

Sobre la blancura del mantel, con incrustraciones de encaje de Venecia, resaltaba la belleza de tres centros de oro, valiosísimos, cuajados de dalias amarillas.

He aquí los comensales, además de los festejados y de sus anfitriones:

El ministro de la Gran Bretaña, Excmo. señor Thomas Snow.

El señor Juan Gelats y señora Adolfina Solís.

El señor Manolo Rodríguez y señora Aída López.

El señor Kenneth Hoyt y señora María Hoyt.

Las bellas señoras Loló Solís viuda de Steinhart y Perla Fowler viuda de Truffin.

Y el doctor Fernando Ortiz.

Después de la comida hubo números de magia e hipnotismo a cargo del profesor Robilini, notable prestidigitador, y de su esposa.

MARTA JEAN PHILLIPS

GRAN CASINO.—Se efectuará en el Casino Nacional, esta noche, la gran fiesta americana.

Fiesta organizada en honor de la colonia norteamericana residente en la Habana, y que constituirá un señalado acontecimiento social.

Los preciosos salones del Casino aparecerán bajo los efectos de una decoración bellísima, en la que predominarán las banderas de Cuba y Estados Unidos, y guirnaldas, plantas, etc.

Para la cena, que comenzará a servirse a las diez, hay reservados más de trescientos cubiertos, al precio de tres pesos, y con un exquisito menú que ha sido confeccionado.

A las doce de la noche, la orquesta dejará oír los acordes de los himnos cubano y americano.

Entre los concurrentes se distribuirá toda clase de matracas, pitos, cornetas, etc., para aumentar la animación de esta fiesta.

Y después se presentará el show.

Primeramente hará su aparición la lindísima e inteligente niña Marta Jean Phillips, hija del conocido matrimonio norteamericano Mr. y Mrs. J. D. Phillips, residente en Cuba desde hace algún tiempo, y que a petición de la empresa del Casino bailará esta noche.

Será muy aplaudida por sus exquisitos bailes de tap y clásicos, en los que luce maravillosa.

Y después se presentará la celebrada pareja Frank Joy y Norene con los nuevos bailes que ha ensayado para hoy; las bailarinas españolas La Morita y Elia de Granados, la cantante Esther Borja y una pareja de rumba.

El baile estará amenizado por los hermanos Castro y un septeto.

Debutará la notable bailarina argentina Berta M. Zahar, quien ha recorrido toda la América del Sur, habiendo sido contratada para actuar en el Casino por la empresa que controla este negocio.

EL BALLET DE MONTE CARLO. Se aproxima la fecha de la presentación en la Habana de este maravilloso conjunto, contratado por la Sociedad Pro-Arte Musical.

El Ballet de Monte Carlo ofrecerá solamente dos funciones: la primera, para el público, el lunes 9 de marzo, a las 9.30 p. m., y la segunda, exclusivamente para los socios el martes 10 de marzo a las 3 p. m. En cada una de ellas se montarán tres ballets completos, correspondiendo a la primera función «El matrimonio de Aurora», «El príncipe Igor» y «El sombrero de tres picos», de Manuel Falla.

El martes darán «Las Sylphides», «Presages» y «Danubio azul».

Como el pedido de localidades es enorme, se ruega a los que las tengan separadas, las recojan lo antes posible en la oficina de la sociedad los días hábiles de 10 a 12.30 y de 2 a 7 p. m., pues es dificilísimo garantizar la reservación de las mismas debido a la gran demanda.

Se recuerda a los señores socios que la bonificación del 25 por ciento sólo será hasta el 2 de marzo, día en que serán puestas a la venta en taquilla a un solo precio: el señalado para el público. También se les ruega presenten el recibo de enero al recoger sus localidades.

La actuación del Ballet de Monte Carlo en la Habana será, a no dudarlo, el acontecimiento artístico más importante desde hace unos años. La belleza de sus bailarinas, la técnica impecable de sus artistas, nos hará disfrutar de horas inolvidables.

OPERADA.—En el Instituto Clínico de la Habana fué operada ayer, de apendicitis, la señora Fe Menéndez, bella esposa del conocido comerciante Eduardo Santeiro.

Operación que practicó el doctor Vicent Banet, el notable cirujano.

Hacemos votos por el restablecimiento de la paciente, cuyo estado es muy satisfactorio.

CARAS Y COPLAS

AZAÑA

Aunque ello a muchos empache
sabido es ya que, en España,
la victoria fué de Azaña
y la hazaña fué sin H.

Ahora dice Don Manuel,
de una manera gentil,
que no hay en el mundo un Gil
que lo disminuya a él.

Y que de sobra él sabía,
por bien fundadas razones,
que en su nación hoy en día,
para ganar elecciones
no hace falta ortografía.

NIPSO

LOS PRECIOS FIJOS

REINA AGUILA ESTRELLA

Temporada popular de LOS PRECIOS FIJOS

REINA AGUILA ESTRELLA

27 Enero—29 Febrero

Sombreros

...que solo en esta oportunidad de liquidación pueden ser adquiridos al bajo precio de

50 centavos

Una gran colección confeccionada según los modelos de moda, en taupe, fieltro y otros materiales de gran calidad

JULIO B. FORCADE.—Ayer tarde, en la Bolsa de la Habana, se celebraron elecciones generales.

Y fué elegido Presidente el conocido caballero Julio B. Forcade, personalidad destacada del mundo financiero y de la sociedad habanera.

Esta elección, que ha sido recibida por todos con grandes muestras de simpatías, no podía haber sido más acertada, ya que el señor Forcade es una figura de alto prestigio, vinculada durante largos años a la Bolsa habanera, donde es muy querido y estimado.

Lo felicitamos y le deseamos muchos éxitos en el difícil cargo, que no dudamos sabrá desempeñar con brillantez.

EN EL CONSERVATORIO NACIONAL.—Hoy, a las cinco de la tarde, se celebrará en el conservatorio Nacional de música, un magnífico concierto a dos pianos.

Se ha confeccionado un interesante programa, en el que figuran arreglos a dos pianos del joven y talentoso músico Orlando Martínez.

Resultará un concierto interesantísimo.

EL ESPECTACULO DEL NACIONAL.—Triunfa con éxito ruidoso, día tras día, el espectáculo interesante y variado que vienen ofreciendo Dorothy Byton y sus treinta y cinco rubias de platino desde la escena del teatro Nacional.

Este segundo show, que desde el lunes se presenta, ha gustado extraordinariamente, destacándose entre los principales números la «Danza del bastón», por el coro de doce byonettes; la «Danza de platino», por Donna Lisa; un ballet cómico por las dos Spices; la «Danza in caliente», por Nicki Nichols.

Hoy se estrena la película «Secuestro musical», producción de la Paramount, en la que hace el papel principal George Raft, secundado de Ben Berlin y su orquesta.

Una gran película de ambiente exquisito.

Detener la TOS no es suficiente ¡HAY QUE CURAR la causa!

Solo el JARABE FAMEL, medicación completa al Lactocreosota soluble, calma la tos desinfecta, cicatriza, vitaliza y reconstituye las mucosas y los bronquios. Adoptado por los Médicos y Hospitales del Mundo entero.

CONSULTE SU MEDICO

De venta en todas farmacias

JARABE FAMEL

EN LOS PROPIETARIOS DEL VEDADO.—El domingo próximo, como hemos anunciado, se celebrará una fiesta de mamarrachos en la Asociación de Propietarios del Vedado, en la calle Línea.

Fiesta que organiza un grupo de distinguidas señoritas de aquella barriada aristocrática, entre las que figuran Cuca y Alicia Vilela, Carmelina Kohly, Olga García Mendoza y Carmelina Villazón.

Dará comienzo a las diez de la noche.

Y desde esa hora se bailará a los acordes de la reputada orquesta Don Raymat y de un popular septeto.

Será requisito indispensable la invitación.

VIAJEROS DISTINGUIDOS.— El Subsecretario de Agricultura, señor Francisco Castro y su bella esposa Carmela Sánchez, han embarcado para los Estados Unidos en misión oficial.

Permanecerán corto tiempo en Nueva York.

El distinguido caballero Eugenio Cantero y su esposa Patria Cambralla, regresaron anteayer de los Estados Unidos, donde pasaron una temporada.

También ha regresado anteayer, por la vía aérea, el conocido matrimonio Alberto O-Farrill y Armantina de la Campa, quienes dejaron en un colegio en el Norte a su graciosa hija Albertina.

El doctor Nilo Picazo Cossío, Capitán Auditor del Cuartel General del Ejército Constitucional, embarcó ayer para la República de México en compañía de su esposa, Rosario Reverter.

Durante su ausencia atenderá los asuntos de su bufete, su compañero el doctor Agustín Elizondo.

(Continúa en la página NUEVE)

DEL YACHT CLUB.—Dos fiestas anuncia en honor de sus asociados para estos días, el prestigioso Habana Yacht Club.

La primera el sábado, consistente en comida y baile que se verificará en la hermosa explanada del Club.

La segunda consistirá en un almuerzo y baile y se llevará a efecto el lunes 24 de febrero, conmemoración del Grito de Baire.

Por el entusiasmo que ambas fiestas han despertado entre los asiduos al Yacht Club, se puede augurar un gran éxito.

La comida será de carácter informal, requiriéndose traje de etiqueta para los caballeros.

Las reservaciones de mesas deberán hacerse antes del viernes.

CURA CALLOS HEIL

EL DOLOR INFERNAL

DE CALLOS, VERRUGAS Y DUREZAS, SE ACABA CON

CURA CALLOS HEIL

PIDALO EN TODAS LAS BOTICAS

VESTIDOS EN COLORES CLAROS

Los colores más atractivos y los estilos más elegantes de la nueva temporada se han puesto hoy a la venta en el Salón de KLEM.

Un surtido de 200 estilos diferentes facilitará a Ud. el hacer una bonita selección. Visítenos hoy mismo.

KLEM FROCKS

Vestidos Americanos.

San Miguel esq. a S. Nicolás. Habana.

Dr. Valdés Anciano

PRADO No. 20. M-1794.

Exclusivamente enfermedades Nerviosas y Mentales.

Enfermedades de la PIEL SE CURAN RAPIDAMENTE CON EL ANTISEPTICO

MUESTRA GRATIS al envío de cuatro cts. en sellos de correo al Apartado 2181, Habana.

RETHAMINA

DE VENTA EN FARMACIAS

M.E.C.D. 2016

SOCIEDADES ESPAÑOLAS

LA ASOCIACION CANARIA TIENE EL MAXIMO INTERES EN EL PROXIMO HOMENAJE A LA SRA. MERCEDES PINTO

Anoche tuvo efecto en el local social de la Asociación Canaria una reunión conjunta del Comité Ejecutivo y sus Seciones auxiliares, con el fin de tratar extensamente del próximo homenaje que le va a ser rendido a la eminente intelectual canaria doña Mercedes Pinto por el Comité de Sociedades Españolas, el cual consistirá en una función artístico-literaria en el Teatro Nacional el primer domingo de Marzo próximo en horas de la mañana.

Este acto fué presidido por el señor Ignacio Padrón Hernández, Presidente General de la Asociación, figurando a su lado los señores Dr. Leocadio Cabrera, primer Vice-presidente, Pedro Delgado Villarreal, Tesorero; Antonio Navarrete de Córdoba y Antonio González Hernández, Presidente y Vice de la Sección de Sanidad, respectivamente; Dr. Emeterio T. Padrón Cruz, Presidente de la Sección de Cultura; Francisco Díaz Vega, Presidente de la Sección de Propaganda, Francisco Montes de Oca, Presidente de la Sección de Recreo y Adorno y Roque Hernández Manzano, Presidente de la Sección de Intereses Morales y Materiales.

Después de hacer uso de la palabra los señores Ignacio Padrón Hernández, que explicó el motivo de la reunión, Francisco Díaz Vega, Dr. Emeterio T. Padrón, Antonio Navarrete de Córdoba y Dr. Leocadio Cabrera Suárez, se adoptó el acuerdo de constituirse en sesión permanente para ir conociendo los detalles relacionados con el desenvolvimiento de este homenaje a la Sra. Pinto, que a pesar de su corta estancia en esta República se ha granjeado las simpatías de la sociedad habanera y de la colonia española.

El próximo viernes volverá a reunirse nuevamente esta Junta y del resultado daremos cuenta oportunamente.

DEL CASINO ESPAÑOL

El próximo sábado 22, ofrecerá su primer baile de disfraz de la temporada Carnavalesca, el prestigioso Casino Español de la Habana, que preside el distinguido clubman señor Bernardo Pardías.

Organizado por la Comisión de la Casa, de la que es Presidente, el cumplido joven señor José Alvarez Núñez

Una fiesta para los socios y sus familiares exclusivamente.

Será en el Palacio social de Prado y Animas, a las diez p. m

Este baile es de etiqueta: frac o smoking, para los caballeros que no concurran disfrazados.

Existe inusitada animación para esta primera fiesta carnavalesca del Casino Español.

DE «JUVENTUD ASTURIANA»

El próximo día 23, en horas de la noche, celebrará «Juventud Asturiana» un animado baile de carnaval en sus propios salones de Prado 115, altos, el que será amenizado por la orquesta de Neno González, con su cantante Paulina Alvarez, y el Septeto Nacional de Piñeiro.

Muy interesante resultará este acto de Juventud Asturiana.

VERBENA CUMBRE EL 22 EN EL «CENTRO ASTUR»

Un decorado egipcio; un ambiente aromatizado, profusión de máscaras, alegría inmensa, sorpresas, bromas de carnestolendas; comparsas de bellas mujeres ataviadas con mil estilos. Aquí la remomoración de las dogaresas. En otro lugar un doble de la Maja de Goya, y así un interminable desfile de bellezas del trópico.

Las orquestas de Belisario López, Antonio María Cruz, Jazz Band Los Diplomáticos, septeto Nacional de Piñeiro y el Quinteto Tomé, brindando la ejecución de las últimas piezas bailables más en boga. Bullicio, diversión, horas alegres, ese será el baile con que se inaugura la temporada carnavalesca en el Centro Asturiano en la noche del sábado 22 de este mes de febrero, y para lo cual existe enorme entusiasmo

A las doce de la noche en el salón principal, se romperá una piñata, conteniendo múltiples regalos, infinidad de sorpresas, las que serán del agrado del público, todo ello debido a la gentileza del señor Hevia, que así corresponde con los consumidores de su producto en el Centro Asturiano.

BAILE DEL CLUB IBERIA

La Sección de Fiestas de la simpática Institución «Iberia Foot Ball Club» viene organizando con esmero el primer baile de carnaval, el que tendrá efecto el próximo domingo por la noche en su local de la calle Obispo, siendo amenizado por una popular orquesta capitalina.

Un éxito rotundo auguramos a los simpáticos elementos del «Club Iberia».

FORMIDABLE RESULTARA EL BAILE DEL DOMINGO EN EL «CENTRO DE DEPENDIENTES»

La temporada carnavalesca se sentirá en toda su duración en el palacio de Paseo de Martí y América Arias. El próximo domingo —como en los que le siguen —habrá bailes de careta y disfraz en él. ¡¡Y qué baile! Las orquestas de Belisario López, Sonora Matancera, Antonio María Romeu, Happy-Happy y Gloria Matancera ofrecerán música, a lo largo de siete horas, para todos los gustos.

Se entrará por el Paseo de Martí a las nueve. La fiesta se prolongará hasta las cuatro de la Madrugada. Vázquez, el escenógrafo, ha hecho un bello trabajo en el decorado que luce el vestíbulo del palacio por el Paseo de Martí. Se le celebra por su delicadeza y buen gusto. Después vienen las escaleras alfombradas, el adorno de palmas y arecas, de guirnaldas y flores, de bombillas por millares. Y ante todo, la calidad de las orquestas que se van a oir, los bailables de Romeu, de Belisario, de la Sonora, de Happy- Happy y Gloria Matancera.

De cuantas fiestas carnavalescas se celebren y hay en proyecto, ninguna superará la organización de estas que trabajan los muchachos de Recreo y Adorno en Dependientes, presididos por el señor Julio González.

LA COLONIA ESPAÑOLA SE INTERESA POR UN PROXIMO ACTO EN EL T. NACIONAL

Apenas conocida en la colonia española y aun fuera de ella, la noticia de que se está organizando una función-homenaje a la notable conferencista y escritora canaria señora Mercedes Pinto de Rojas, se suceden sin interrución las llamadas telefónicas a los Centros regionales inquiriendo informes relacionados con dicho homenaje el cual habrá de efectuarse, como hemos dicho en otra nota, el primer domingo de Marzo por la mañana en el Teatro Nacional.

Para tratar de varios particulares encaminados a la mayor brillantez de la fiesta, se reunió en el Casino Español el Comité gestor, asistiendo, entre otras personalidades, el señor Bernardo Pardías, la señora Suárez, el Dr. Teobaldo Padrón y el señor Jesús Pérez Cabo, quienes han confirmado la cooperación de la genial intérprete de la belleza poética, Dalia Iñiguez, y la de otros muy valiosos artistas.

En el acto a que nos referimos, el Presidente de Honor del Comité Sr. Pardías se hizo cargo del billetaje para distribuirlo entre las Sociedades españolas cualquiera que sea su finalidad, fijándose $1.00 a la luneta y $10.00 a los palcos.

Pronto podremos dar el programa completo de esta fiesta artístico-literaria que, además de testimoniar a la ilustre intelectual la gran estimación que se ha sabido conquistar entre cuantos la han escuchado, proporcionará al espíritu unas horas de placer inefable.

OPERACIONES Y PARTOS EN «HIJAS DE GALICIA»

El informe presentado por la Dirección de la casa de salud Hijas de Galicia, en el que dá cuenta del movimiento efectuado durante los últimos días transcurridos, muestra datos interesantes.

El Dr. Adolfo González practicó 31 operaciones, el Dr. José A. Clark, practicó 29 intervenciones quirúrgicas, habiendo realizado 23 tratamientos especiales; el Dr. Diego Suárez Villasuso operó 21 asociadas, practicó 27 trabajos de Cirugía menor.

En la Sala de Maternidad fueron asistidas 36 asociadas, habiendo nacido 15 hembras y 21 varones. El Departamento de Radiología realizó 269 radiografías y 134 fluoroscopias.

ACTOS PARA HOY

SOCIEDAD «NUESTRA SEÑORA DEL PILAR»: Junta general de elecciones a las diez de la mañana en su edificio de Belascoaín y Nueva del Pilar». El secretario general ruega la puntual asistencia de todos los afiliados.

CENTRO ASTURIANO: Junta de los presidentes de Secciones y la Mesa a las cuatro de la tarde en el palacio social. Y por la noche, junta de las Secciones de Propaganda y Asistencia Sanitaria.

CENTRO DE DEPENDIENTES: Junta ordinaria de Directiva —y extraordinaria a continuación—, a las ocho y media de la noche en su palacio social.

PUENTEDEUME Y SU PARTIDO Banquete homenaje a su ex-secretario señor Pio Anca, a las nueve de la noche en el restaurant «El Moderno», situado en Amistad 65, entre San Rafael y San José.

SOCIEDAD ESTUDIANTIL CERVANTES: Gran recibo bailable desde las nueve de la noche en su local de Zulueta 46, altos, entre Gloria y Apodaca

AGRUPACION PRO-DEFENSA, HIJOS DEL AYUNTAMIENTO DE CEDEIRA Y UNION DE VILLAMEA Y VILLAODRID: Junta de Directiva a las ocho y media de la noche en el Centro Gallego.

CLUB DEPORTIVO LUYANO: Brillante recibo bailable por la noche en sus salones de Teresa Blanco 49

PARTIDO POPULAR ASTURIANO: Junta del Comité Ejecutivo a las nueve de la noche en Reina número 3, altos.

FIESTAS PROXIMAS

BAILES DE CARNAVAL PARA EL DOMINGO: Por la tarde, Asociación Canaria y Agrupación Artística Gallega. Y por la noche, en el Centro Asturiano. Juventud Asturiana, Centro Castellano, Centro de Dependientes, Iberia Foot Ball Club, Casino Español y Asociación Deportiva Cubana.

UNION GOZONIEGA; Excursión social el domingo a Surgidero de Batabanó, partiendo a las ocho y media de la mañana de la Estación Terminal.

DEPORTIVO CARMELO: Animados bailes el domingo por la tarde y por la noche en su espléndida terraza de Línea y 18. Vedado.

LICEO DE MEDINA: Gran fiesta bailable el domingo por la noche en sus propios salones de la calle 23 esquina a D. Vedado.

SOCIEDAD LA DEVESANA: Gran matinée bailable el domingo por la tarde, en los jardines de la cervecería «La Tropical».

MEIRA Y SU COMARCA E HIJOS DEL AYUNTAMIENTO DE POL: Banquete-homenaje a la señora Encarnación Fernández, Juan Jartín y Cuesta, Cándido Méndez y José A. Yánez, en el hotel Canadá, situado en Tejadillo y Villegas.

VELADA ESTA NOCHE DE LA INSTITUCION «VIDA»

La novel y ya fuerte Asociación Naturista «Vida», cuyas oficinas radican en Manrique 140, ofrecerá en la noche de hoy, a las nueve, una magnífica velada en Jovellar número 10 entre Espada y San Francisco.

He aquí el sugestivo programa que se desarrollará en dicho acto:

1.—Himno al Arbol.

2.—Primer tiempo de la Sonata Patética de Beethoven (solo de piano) por la señorita Divina Suárez.

3.—Breves palabras por el Presidente de la Asociación.

4.—Primera parte de la conferencia «Utilidad e Importancia del Naturismo», por el conocido orador señor José del Carmen Velasco

5.—Número de canto por el duo «Vega-Dorticós», (Los Reyes de la Zamba).

6.—Recitación de la niña Isis Doris Delgado.

7.—Sólo de piano por el señor Cándido Ruiz.

8.—Segunda parte de la conferencia «Utilidad e Importancia del Naturismo».

9.—Números de canto por el Cuarteto Caney, que dirige el señor Roberto Dorticós.

UNA MATINEE CANARIA

El próximo domingo día 23 se celebrará en los salones de la Asociación Canaria una matinée, la cual será amenizada por la orquesta del popular Belisario López, y el Septeto Gloria Matancera.

Esta es la primera matinée de Carnaval que organiza la Sección de Recreo y Adorno que preside nuestro particular amigo el señor Francisco Montes de Oca, Del programa que se ha combinado para festejar el reinado de Momo.

Desde la una de la tarde a las 11 de la noche pueden solicitarse invitaciones por las damas y señoritas en la Secretaría de la mencionada Sección.

PROGRESA NOTABLEMENTE LA SOCIEDAD ARENALESA

Animada sesión celebró la Directiva de la prestigiosa sociedad Concepción Arenal, con la asistencia de gran número de damas y damitas y de entusiastas jóvenes. Presidió el titular señor José Vilariño y fueron adoptados importantes acuerdos.

La Junta conoció y aceptó el informe de Contaduría, el cual da cuenta de un considerable aumento de asociados. También fué aprobado el informe de Tesorería en el cual existe un importante supéravit a favor de la sociedad.

Se acordó celebrar una matinée-bailable en honor de los asociados y sus familias, en los últimos días de este mes.

Para el mes de marzo, se acordó la celebración de un acto cultural, el que ha de resultar muy brillante.

Se señaló para el mes de abril, la celebración de un festival campestre. Fué nombrada una comisión para la selección del lugar para día de campo, así como para los demás detalles preliminares de esta fiesta que ha de ser efectuada en honor de los socios.

AMNISTIA DECRETADA POR LA SOCIEDAD VIVARIENSE

Según nos comunica el señor Francisco Docal, elemento muy activo de la sociedad «Vivero y su Comarca» la Directiva de dicha institución ha acordado conceder una amplia «amnistía económica» a determinados socios que por circunstancias especiales no pudieron abonar sus cuotas correspondientes durante los últimos años.

El plazo concedido para acogerse a dicha amnistía—que, como dejamos dicho, es muy amplia—vencerá dentro de seis meses. Por tanto, cualquier socio que se halle comprendido en estas circunstancias debe dirigirse inmediatamente a las oficinas de la sociedad, situadas en el Centro Gallego, donde se le ofrecerán minuciosos detalles.

Líbrese del estreñimiento

sin arriesgar los efectos de purgantes drásticos

Siéntase saludable, despejado, dinámico

Cuando siente la cabeza pesada y cansado el cuerpo; cuando está desganado, nervioso, sin apetito, no exagere sus preocupaciones hasta enfermarse de veras—ni, con la intención de atenderse, tome tampoco "*cualquier*" purgante, pues podría resultarle más perjudicial que beneficioso.

Lo que usted necesita es simplemente despejar el intestino grueso porque, estando obstruído, entorpece el funcionamiento de todo el organismo. Lo que haría su propio médico, puede hacerlo usted: ayudarse con una preparación vegetal, inofensiva pero eficaz, para eliminar todo desperdicio tóxico. Con tomarse al acostarse dos píldoras de Brandreth, —que son puramente vegetales— usted se levantará muy aliviado. Notará el despertar de nuevas energías, se sentirá en mejor disposición—cumplirá mejor sus tareas—y disfrutará más plenamente las cosas gratas de la vida.

No demore en tomar las Píldoras de Brandreth. Tienen que ser un producto de confianza cuando miles y miles de personas las toman. Es un remedio favorito en la mayoría de los países del mundo. Siempre que sienta la más leve indisposición—pesadez o desgano, o note que le salen barritos o que su piel se marchita, tome Píldoras de Brandreth—y no se preocupe más. Las venden las buenas farmacias. No admita sustitutos.

HABRA 3 CONJUNTOS EL 23 EN EL CENTRO CASTELLANO

La famosa orquesta de Corman, el septeto Segundo Nacional y el Quinteto Tomé, forman la trilogía de conjuntos musicales contratados para amenizar el primer baile de carnaval en los salones del Centro Castellano, Egido 2, y que tendrá efecto el domingo día 23, de nueve de la noche a cuatro de la mañana.

En esta primera fiesta de carnaval los muchachos del Apolo tienen el propósito de «botar la pelota», pues bien sabido es que ellos tienen sus simpatías entre los elementos bailadores, los que concurrirán seguro el domingo al Centro Castellano.

Para que nadie se quede sin bailar, han señalado un precio mínimo de guardarropía: CUARENTA CENTAVOS que será abonado a la entrada.

Los bailes serán de disfraz y con careta y las damitas tendrán entrada gratis.

HAY ENTUSIASMO POR EL BANQUETE AL SR. RABANAL

Han correspondido los leoneses al homenaje que se celebrará el domingo primero de marzo en el Casino Deportivo de la Habana, en honor de su ex presidente señor Manuel Rabanal.

Será este un acto demostrativo del cariño y aprecio que sienten los leoneses hacia su paisano, quien presidió con gran acierto y magníficos resultados la «Colonia Leonesa» durante seis años.

Los socios y amigos que deseen asistir a este homenaje pueden pedir su billete en Egido 2. Centro Castellano, o por el teléfono M. 8424.

ORGANIZACION PERFECTA TIENE EL FESTIVAL DE ENFERMEROS Y ALUMNOS

La comisión organizadora del grandioso festival que habrá de celebrar la Asociación de Enfermeros y Alumnos de Cuba el día primero de Marzo, en todos los jardines de «La Tropical», se ha declarado en sesión permanente, con el fin de que no falte en su organización el más mínimo detalle. Se preparan grandes sorpresas para los concurrentes, y se están adoptando gran número de merenderos para atender a las múltiples solicitudes de permisos que están llegando a la Comisión organizadora, de familias que se disponen, al igual que en años anteriores, a llevar o adquirir allí sus empanadas.

No deje usted de asistir a este acto, que amenizarán los mejores conjuntos musicales capitalinos.

Lea ¡ALERTA! al mediodía y el AVANCE por la tarde

E. P. D.

LA SEÑORA

BLANCA PIE Y YARINI DE LA TORRE

HA FALLECIDO

Después de recibir los Santos Sacramentos y la Bendición Papal

Dispuesto su entierro para el día de hoy, jueves 20, a las cinco de la tarde, su viudo, hijos y demás familiares, que suscriben, ruegan a las personas de su amistad se sirvan asistir a la hora indicada a la calle L No. 6, entre Calzada y 11, Vedado, para desde allí acompañar el cadáver hasta el Cementerio de Colón, por cuyo favor les quedarán eternamente agradecidos.

Habana, Febrero 20 de 1936.

Dr. Carlos de la Torre y Huerta; Blanca, Rosa y Margarita de la Torre y Pie; Dr. Armando Rosales y Novo; Arturo Armand y Páez; Dr. Luis Ortega; Rev. P. Villaverde.

FUNERARIA DE PRIMERA CLASE

ALFREDO FERNANDEZ

SAN MIGUEL 63 . TELEFONO A-4348

Al Primer Estornudo "SELLO LAZO" Instantáneo

INDUSTRIALES DE CUBA

Si necesitan establecer o mejorar una industria, sea del género que fuere, pidan catálogo "gratis" de nuestros procedimientos y fórmulas industriales. Consúltennos sus dificultades. Nuestras fórmulas las usan hoy más de un millón de personas en 32 naciones.

El Excmo. Señor Ministro de Industrias y Trabajo de Colombia, conoce y recomienda nuestra colección de fórmulas; también la recomienda Su Excelencia el Presidente de la República de Venezuela, y muchos Ministros y Embajadores Plenipotenciarios acreditados en España.

Asimismo la recomienda el Ministerio de Agricultura de España; eminentes Químicos, Farmacéuticos, grandes firmas comerciales y los Periódicos más importantes de España y de todas las Repúblicas Hispano-americanas, cuyos juicios van reproducidos en el catálogo que enviamos.

No hay un solo hombre a quien no interese esta colección de fórmulas. Es única en el Mundo. Contiene verdaderos Secretos y Patentes para fabricar muchos artículos de consumo diario que hoy se importan del Extranjero. Si nos escribe estamos seguros de que le interesa su adquisición.

PROCEDIMIENTOS INDUSTRIALES A. FORMOSO. LA CORUÑA. ESPAÑA (Edificio Formoso)

OMNIBUS DE CAMAGÜEY

(LOS MEJORES DE CUBA)

Inauguración de la nueva ruta directa.

HABANA — CIENFUEGOS — HABANA

El día 29 de Febrero actual, con tres salidas diarias,

De la Habana, Hotel Pasaje.

A las 6.15 a.m., 1.30 p.m. y 8.30 p.m.

DE CIENFUEGOS, Hotel San Carlos.

A las 6 a.m., 1.30 p.m. y 8.30 p.m.

Ocho salidas diarias para Camagüey y Santiago

Infórmese por los Telf. M-1715 y M-4838

La línea preferida por los que saben viajar.

SEGURIDAD CONFORT. HORARIO FIJO.

GACETILLAS

REINA: «LA CIUDAD SINIESTRA»

«Reina», el cómodo y fresco teatro de Reina y Rayo, teléfon M-2272 anuncia para el día de hoy las últimas exhibiciones del progrma doble de ayer. Hoy se repite nuevamente en función continua desde las dos en punto de la tarde, «La Ciudad Siniestra» la colosal producción de James Cagney, conjuntamente con: «El Despertar del Payaso» del cómico más formidable que ha dado la cinematografía Joe E. Brown. El animado cartón «El Tercero Estorba» y la graciosa comedia« Saludos de Novedad» completan el programa.

Los precios al igual que siempre serán 15 centavos antes de las 6:30 y 20 centavos después, niños 10 centavos. Tertulia o Balcony 10 centavos.

Para mañana el estreno de la película que honra a la raza «El 113» por Ernesto Vilches.

LIRA: «CAMINO DE PERDICION»

Hoy un estreno sensacional en el cine familiar «Lira», de Industria y San José, teléfono M-4474, con esta instructiva y valiosa producción, aprobada solamente para mayores titulada «Camino de Perdición». Otra colosal y suntuosa producción «El Martinique» de Marjorie Rambeau. Revista asuntos mundiales y Variedad. Hasta las 6 y 30 mayores 10 centavos y después 15, niños a todas horas 5 centavos. Mañana, la grandiosa cinta «El 113», en español, por Ernesto Vilches y «Camino de Perdición». Sábado, «La Mujer que Supo Amar» y «Aun Así te Quiero».

MATANCERAS *por MANOLO JARQUIN*

CAUSERIE

El encuentro de hoy.

Se enfrentan esta noche en los terrenos del Club de la Playa, los equipos del Atlético Versallesco y del Tennis de Bellamar.

Los players de las dos rivales barriadas medirán sus fuerzs, en el primer game del programa de hoy.

Toca turno después al team de Irene Toland, que jugará con los muchachos de Néstor Guiteras, que capitanea Gilberto Cartaya.

En los matches celebrados el lunes, primeros de la serie del campeonato, sonrió la victoria al Liceo y a Irene Toland, perdiendo el Atlético, y el Tennis, que tiene por capitán a Pino Bretos.

El interés que ha despertado esta justa de basket, se traduce en las concurrencias numerosísimas, que invaden los terrenos del Tennis, en las noches de Juegos.

No se cabrá allí esta noche.

A otro tema ahora.

De felicitación son las líneas de este párrafo, que llegarán hasta el doctor Ezequiel Caballero y Cil, por su victoria en las urnas, en las pasadas elecciones de los Caballeros Católicos.

Exaltado ha sido a la presidencia de la institución, quedando como president de honor, el señor Emiliano Morenc, que por haber resultado electo Consejero Provincial, dedicará ahora sus actividades a la política del Partido en que milita: el Conjunto Nacional Democrático.

No daré los nombres de los caballeros que forman la nueva directiva, porque ya la publiqué en vísperas de las elecciones y recuerdan todos quiénes son.

Les va solo mi enhorabuena en esta nota.

Un programa muy atrayente llega a mi mesa, de las fiestas que se celebrarán el veinte y cuatro de febrero, en el vecino poblado de la Mocha donde los días dos, tres y cuatro del corriente, celebráronse con tanto esplendor los festivales de la Candelaria.

Para el próximo lunes—el glorioso día de la patria, ha combinado Ramiro Mouriño, en sus jardines, una verbena, que dará comienzo a las doce m., y terminará al amanecer del siguiente veinte y cinco.

Carreras de caballos, parada escolar, procesión cívica, con carrozas típicas, y por la noche fuegos artificiales, figuran en el programa de ese atrayente festival.

Costará la entrada sólo cincuenta centavos.

Está incluído en el carnet bailable, el criollo zapateo, que iniciarán dos parejas de magníficos bailadores.

Hablaré en las líneas presentes del baile de pasado mañana en los salones del Casino Español.

Como primero de la temporada carnavalesca, reina entre la juventud entusiasmo grandísimo, para rendir culto a la careta, que imperará entre la mayor parte del elemento femenino que concurra a esa fiesta.

En una reunión celebrada ha poco en la residencia de la señora Xirau de Vallín, se acordó todo lo relacionado a la bonita comparsa que romperá la Piñata, el domingo de idem, en aquellos salones.

Los trajes escogidos para esta comparsa, no pueden ser ni más artísticos ni más bellos, y responden a un precioso modelo originalísimo.

También tendremos baile al siguiente día: el veinte y tres. El Matanzas Tennis Club, la sociedad que preside oficialmente desde hoy que toma posesión la nueva directiva, la señorita Bertila Haedo, obsequia a sus asociados con el baile para el que viene desde la Habana la orquesta de los Hermanos Palau, conjunto celebradísimo, que ameniza las soirées más aristocráticas del Almendares.

Los Hermanos Palau, que traen un programa como todo lo más fashionable de su repertorio, alternarán con un son de la localidad.

Las invitaciones para este baile que han comenzado ya a circular, citan para las nueve en punto del domingo veinte y tres.

Una enhorabuena llenará las líneas del párrafo presente.

Va para el Capitán Eduardo Argilagos, que ha sido devuelto a su Regimiento, es decir, que está de regreso en Matanzas, después de varias semanas que ha pasado atendiendo al orden de la zafra en Centrales varios de la provincia.

Residió en Cárdenas, en compañía de su esposa mientras duró la comisión que le fué conferida y que tan felizmente ha terminado ya.

Lo saludo congratulado, de tenerlo nuevamente por aquí.

Otra bienvenida tendré en este capítulo de viajeros.

Es para José Ignacio Lovio y de Ximeno, que ha abandonado su retiro del Ingenio Cárdenas, de los Hernández, para pasar unos días entre nosotros.

«Cucú» como familiarmente lo conocen todos en nuestros círculos sociales, de los que falta desde hace tantos años, visita en estos momentos a sus viejas amistades de la Yucayo.

Regreará al Carmen a fines de la presente semana, donde ha fijado su home, con su cuñado Oscar Hernández Miró, recién electo Alcalde de Sabanilla.

Diré ahora que están terminándose las obras de la Gran Creche, que en las alturas de Simpson y contiguas al Hospital de Homicultura, se están edificando bajo la inmediata dirección del ingeniero Francisco Ducassi.

Un edificio precioso, de líneas modernas, de recia construcción, que demuestra en un todo, el buen gusto del autor de sus proyectos.

Esta Creche, como todas las otras de la Isla, de reciente creación, la debe el pueblo a la noble dama Carmela Ledón de Mendieta, la esposa del ex-presidente de la República, que deja esa huella de su paso en el período de Gobierno de su ilustre compañero.

Para inaugurar la nueva Creche vendrán a Matanzas, los esposos Mendieta-Ledón, a los que se tributará un homenaje de cálidas simpatías.

En este párrafo consignaré a las amistades de Matías Gómez, el secretario del Tribunal de Urgencia de esta provincia, que han desistido de su traslado a Matanzas y que continuarán residiendo en Villa Nela, la bonita quinta de mi caro amigo Lorenzo Solchaga.

Daré ahora el programa, el gran programa que como noche de jueves, se desarrollará hoy en el teatro Sauto.

Va en proyección de lujo, la película «La Esquina del Pecado», que tiene por protagonistas a John Boles e Irene Dunne, en segundo turno «Drácula» hablada totalmente en español, por Lupita Tovar, Carlos Villarías y Barry Norton.

Para mañana un programa también muy atrayente: «Madre querida», por Luisa M. Morales, Alberto Martí, Mercedes Moreno y Antonio Liceaga.

Y el sábado la sensación de la semana: «El Caballo Infernal» emocionante cinta con episodios del indómito Oeste norteño.

La presentación anoche en Sauto del divo Pablo Quevedo, con la orquesta Cheo-Bol-Len-Puig. fué un éxito grandioso, pues en palcos y lunetas, se dieron cita nuestras más distinguidas familias.

No se cabía en Sauto, como no se cabía tampoco en Velasco, donde actuaron músicos y cantantes antes mencionados.

Una felicitación calurosa va aquí, para el doctor Antonio J. Font Tió, cirujano de la Colonia Española, de la que es director, por el éxito que acaba de anotarse en la operación que realizara en la persona de la señorita Sarah Drake, una de las más arriesgadas, de las más peligrosas y difíciles que se han practicado últimamente en esta ciudad.

El doctor Gustavo Cuervo Rubio, enlazado a la señorita Drake, por vínculos de parentesco y que la visitó distintas veces, así ha proclamado la ciencia del doctor Font, que considera a inconmensurable altura.

Las esperanzas poquísimas que abrigaban todos de que pudiera rebasar de la intervención quirúrgica a que se sometió la señorita Drake, se han traducido en gratitud y veneración para ese joven cirujano.

Acompañada por el doctor Miguel A. Beato, que también asistió a Sarah, se trasladó ésta ayer a su casa, abandonando la Clínica de Tamargo, donde estuvo recluída por espacio de un mes.

Voy a cerrar esta causerie de hoy, con datos sobre la gran fiesta del domingo en el Vichy cubano.

Fiesta rotary, con la que se conmemora el treinta y un aniversario de la fundación del Club Rotario, en el mundo.

Treinta y un años de labor constante de hermandad, de utilidad pública, de prédicas y acercamiento al ser humano, y de bien palpables beneficios para todos aquellos países en que ha plantado su bandera la institución de la Rueda Dentada.

Los Clubs de Jovellanos, Colón, Cárdenas, Matanzas, y numerosísimos miembros del de la Habana, se darán cita el domingo al mediodía en el Hotel suntuoso de don Manuel Abril Ochoa, para un almuerzo que quedará grabado en el historial del Chapter de la Yucayo, como una de sus páginas más brillantes.

El doctor Miguel A. Beato, presidente actual del Rotary en Matanzas ha organizado la excursión, con celo y entusiasmo digno de loa.

Asistiré a esa fiesta del domingo en San Miguel de los Baños, el resort, a cuyas aguas, debo la salud y a cuyo propietario, atenciones y gentilezas infinitas.

Me encuentro entre los excursionistas del veinte y tres al Vichy cubano.

VERDUN: «AUN ASI TE QUIERO»

En este popular Teatro de la calle Consulado, único en Cuba con ventilación natural, se exhibe hoy un colosal programa comenzando a las dos con la variedad «Concurso Canino», el cartón «El Dr. Lunático» de Mickey House, la película llena de grandes emociones «La Destrucción del Hampa» con Bruce Cabbot y Virginia Bruce, y la encantadora joya «Aun así te quiero» con Elizabeth Bergner.

Precios: 10 centavos antes de las 6 y media y 15 centavos después, niños 5 y tertulia o balcony con regias lunetas 5 centavos a todas horas.

Mañana, «Nobleza Baturra». Sábado, «El 113» por Vilches.

OLIMPIC: «EL SACRIFICIO DE UNA MAESTRA»

Dos muy regias y valiosas películas, forman el programa que hoy, brinda la Empresa del cine familiar «Olimpic» de Avenida de Wilson y B, en el Vedado, teléfono F-6263. Precios, en tanda mayores 10 centavos y después 15 centavos, niños y tertulia a todas horas 5 centavos. En tandas elegantes de 4 y 45 y 9 y 45 Revista y Variedad. Monumental super-joya de valioso argumento «El Sacrificio de una Maestra» de May Robson y Fred Mc Murray. A las 6 y 8 y 30 regia y portentosa producción «Los Tres Mosqueteros» de Paul Lukas y Heather Angel. Mañana, «La Canción de Todos» y «En Busca del Amor.»

VEDADO: «ABISMOS DE SENSUALIDAD»

Inmejorable programa brinda hoy el simpático cine «Vedado», de la calle B, entre 27 y 29, teléfono M-3128 equipado con el mejor sonido y la más clara proyección. En tanda de 5 mayores 10 centavos, niños y tertulia 5 centavos y por la noche 8 y 30 mayores 15 centavos, niños y tertulia 10. Comienza con Revista asuntos mundiales. Episodio 6 «El Perro Lobo» de Frankie Darro y Rin-Tin-Tin, Jr. Estreno de la maravillosa joya «Abismos de Sensualidad» de Jeol Mc Crea y Ginger Rogers. Estupenda y regia producción «Los Tres Mosqueteros» de Walter Abel y Herther Angel. Mañana, «La Indispensable» y «Vidas Rotas».

WILSON: «LOS AMORES DE SUSANA»

Belascoaín y San Rafael, U-5866. 10 centavos de 1 y media a 6 y media y 15 centavos después, niños 10 centavos a todas horas.

Hoy, tarde y noche, revista, la comedia «Viva la Alegría» y el cartón «Duendes Salvadores», «Amores de Susana», magistral comedia por Sazu Pitts, y Hugo O-Connell, y «Alas sobre el Chaco», magistral producción toda en español por Lupita Tovar, José Crespo y Antonio Moreno.

A las 5 p. m. «Los Amores de Susana» y «Alas sobre el Chaco».

Mañana, «La Ciudad Siniestra» por James Cagney y Margaret Lindsay, y «Don Disculpas» por Joe E. Brown.

Sábado entrante: «Tarzán,» sensacional y emocionante.

INGLATERRA: «LOS AMORES DE SUSANA»

San Rafael y Consulado, M-5527, 10 centavos de 1 y media a 6 y media y 15 centavos después, niños, 10 centavos a todas horas.

Hoy, tarde y noche, revista, la comedia «Viva la Alegría» y el cartón «Duendes Salvadores»» y «Los Amores de Susana», estupenda comedia por Zazu Pitts, y Hugo O-Connell, y «Alas sobre el Chaco», estupenda producción extraordinaria en español, por José Crespo, Lupita Tovar y Antonio Moreno.

A las 5 p. m. «Los Amores de Susana», y «Alas sobre el Chaco».

Mañana, «La Ciudad Siniestra» por James Cagney y Margaret Lindsay; y «Don Disculpas» por José E. Brown.

Sábado, «Tarzán», sensacional y emocionante super-atracción.

TOSCA: «MELODIA DEL CORAZON»

Hoy, en tanda y noche dos magníficas producciones de estreno, «Melodía del Corazón» interpretada por Josephine Hutchinson y el gran tenor George Houston y la cinta del Oeste por Reb Russell que se titula «El Hombre del Infierno», además Noticiario Universal y Cartón de Mickey. Precios, a las 5, luneta 15, niños 10, planta alta 10. A las 8 y media, luneta 20, niños 10, planta alta 10. Mañana, magno programa, «Yo he sido Espía», por Madeleine Carroll y «Amores de un Dictador» por Clive Brook. Los días 22 y 23, «El Infierno del Dante», super-espectáculo Fox.

RIVOLI: «EL EMBRUJO DE MANHATTAN»

El concurrido cine de la calle Cuarta y Quinta en el Reparto La Sierra», teléfono F. O.-1311, con el mayor confort y la más clara proyección, anuncia para hoy, en sus funciones de 4 y 30 a 7 y 30 y de 8 y 30 a 11 y 30, un precioso y regio programa con dos insuperables películas. Variedad Radio. Monumental super-joya «El Embrujo de Manhattan» de Ginger Hogers y Frances Dee. Preciosísima y exquisita producción «Un Tip Caliente» de Zazu Pitts y James Cleason. Mañana «Boda por Derecho» y «Los Amores de Susana».

FLORENCIA: «NOBLEZA BATURRA»

Grandioso acontecimiento y mucho entusiasmo entre los asistentes a este simpático cine «Florencia» de San Lázaro y San Francisco, teléfono U-6758, con el monumental programa que hoy se exhibe, en función de 2 a 11 y 30. Comedia y Variedad. La obra cumbre del cine español, verdadera maravilla, titulada «Nobleza Baturra» por Imperio Argentina, toda en español. Divertidísima comedia en español «Ir por Lana» por un especial reparto. Revista de asuntos mundiales. Mañana, «La Lotería del Amor» y Charlie Chan en Egipto.

PARAMOUNT: «EL CUERVO»

Hoy, en el regio Teatro «Paramount», de Rancho Boyeros se exhibirá un colosal programa Universal, en la tanda corrida de 8 y 15, una divertidísima Comedia y la gran producción de la Universal «El Cuervo», de Boris Karloff donde este gran actor que se caracteriza por sus misterios y completa este regio programa la Comedia de Edward E. Horton «Tres Meses de Vida», que le hará lanzar un millón de carcajadas.

Mañana, «Héroes de Ocasión» y «La Perseguidora 99», Luneta 10 y preferencia 15 centavos. A la salida de este Teatro se encontrará con los ómnibus de la Ruta 31 y La Güira.

CUBA Y ROJO: VALIOSOS PROGRAMAS

«Cuba», este gran cine de Suárez y Corrales, teléfono M-9796, con su valioso equipo sonoro y la más clara proyección, anuncia para hoy, en función de 5 y noche 8 y 15 dos muy valiosas películas. Comienza con Comedia y Variedad. La obra cumbre del cine, la incomparable joya «Quiéreme Siempre» de Grace Moore. Estupenda y regia producción «Vidas Rotas» de L. Tovar y M. Fresno. Mañana, «La Mujer Ama el Peligro» y «Angelina».

«Rojo», el más popular y simpático cine del barrio, situado en Monte y A. Recio, teléfono M-4794, ha combinado para hoy, en tanda de 5 y noche 8 y 15 dos colosales películas, con Comedia y Variedad. Interesantísima y sensacional producción **Hombres Olvidados** tomada en los campos de la guerra europea y explicada en español. La maravilla del cine español y que ha batido todo record de exhibición «Nobleza Baturra», de Imperio Argentina, en español. Mañana, «Nuestra Hijita» y «Tribu».

ACTUALIDADES Y ESMERALDA: REGIAS PELICULAS

«Actualidades», el acreditado cine de los inmejorables programas diarios, de Monserrate 8 y 10, teléfono M-5575, exhibe hoy, en función de 2 a 11 y 30 un colosal programa, con Comedia y Variedad. Suntuosa y muy interesante producción «Hilos del Chisme» de Jean Arthur y Victor Jory. Magistral atracción suprema «Tú me perteneces» de Helen Mack y Lee Tracy. Mañana, «La Mujer Desnuda», «Una Aventura en la Noche» y «Los Secretos de la Selva», episodio 5.

«Esmeralda», este cine familiar de Monte 242, teléfono M-4080, con todos los adelantos más modernos ha selecionado para hoy, en sus funciones de 2 a 11 y 30 dos bellas y valiosas películas. Comienza con Comedia y Variedad. Sensacional super-joya «El Terror de Chicago» de José Bohr en español. Magistral joya «La Evocación del Ayer» de Anne Shirley y O. P. Heggie. Estreno del episodio 5 «Los Secretos de la Selva». Mañana, «Los Tres Mosqueteros» y «Corazones sin Rumbo.»

BELGICA Y VIOLETA: DOS COLOSALES PROGRAMAS

«Bélgica». Un magnífico estreno corresponde al cine de Egido y Corrales para hoy, se trata de la grandiosa producción «En Honor de la Marina» por Sir Guy Staling y Tom Brown, que pasará en todos los turnos, y como complemento «Canción de Cuna» de Dorothea Wieck, comedias y cartones. Para mañana, «Las Cruzadas» de Cecil B. de Mille. Para el jueves 27, «Vidas Rotas».

«Violeta». Colosal programa anuncian para hoy en todos sus turnos en el cine de Monte y Rastro, «Hombres sin Nombre» por Fred Mac Murray y como complemento al mismo «Ahora y Siempre» por Shirley Temple. Comedias y cartones. Los precios son populares. Para mañana «Las Cruzadas». Para el jueves 27, «Vidas Rotas», y «Una Noche de Amor».

UNIVERSAL: «EL GONDOLERO DE BROADWAY»

Hoy, un regio y suntuoso estreno con la maravillosa joya musical que encabeza esta sección, en el simpático y concurrido «Universal», que cuenta con el más perfecto sonido y la más clara proyección. Función de 1 a 6 y de 6 y 30 a 11 y 30. Comienza con preciosa Comedia y Variedad. Estupenda producción «Arrasando la Comarca» de Hoot Gibson que es un estreno en Cuba. Estreno de la regia y valiosísima joya del cine, algo muy notable con bellas canciones «El Gondolero de Broadway» de Dix Powell. Mañana, a petición la obra cumbre del cine español «Nobleza Baturra» de Imperio Argentina.

MODERNO: «HAMPONES DE LA POLITICA»

El teatro «Moderno,» de Jesús del Monte, ofrece hoy en sus turnos de tarde y noche, un colosal programa. «Hampones de la política», de George Raft, Edward Arnolld; «La Perseguidora 99», de Fred Mac Murray, Ann Sheridan; un cartón-comedia, y una Paramount News. Hasta las 6 y 30, 15 centavos; después 20 centavos; niños 10 centavos. Mañana, hasta el domingo, la maravilla cinematográfica, «Sublime Obsesión», de Irene Dunne, Robert Taylor; y «Los Amores de Susana», de Zasu Pitts, June Mathell. Los precios para estos días son los de primer turno. Hasta las 6 y 30, 20 centavos; después 30 centavos; niños, 15 centavos.

Clínica Bustamante Núñez

AL SERVICIO DE TODOS LOS CIRUJANOS Y CLINICOS QUE LO DESEEN

Servicio a todas horas para fracturas y accidentes. Cirugía General. Garganta, nariz y oidos. Ojos. Partos. Laboratorio. Rayos «X». Departamento de Cáncer.

Médicos de Guardia a todas horas

J. esq. a 11 — Vedado — F-3840

M.E.C.D. 2016

Malt-Nutrine

REG.U.S.PAT. OFF. TRADE MARK

Si Trabaja Demasiado

La Malt-Nutrine vigoriza porque es alimento y tónico a la vez. Estimula el apetito, ayuda la digestión, proporciona nueva energía. Tiene la ventaja de que nutre sin recargar el estómago; y resulta de notable beneficio para los que necesitan fortalecerse después de alguna debilitante dolencia — y para los que trabajan demasiado.

Usted notará que el uso metódico de la Malt Nutrine le permitirá soportar mejor el trabajo intenso, la actividad del deporte, y que las diversiones le parecerán más gratas.

Preparada y embotellada — durante los últimos 40 años — en los Establecimientos

ANHEUSER-BUSCH, ST. LOUIS, E. U. DE A.

Galban, Lobo Company

Distribuidores **Habana, Cuba**

CRONICA HABANERA

DOLORES RAURELL

NOCHES DE SANS SOUCI.—El aristocrático restaurant garden de la Coronela, Sans Souci, celebra hoy, jueves, su noche de moda.

Una gran noche que, como siempre, reunirá en aquellos dominios una extensa representación de la sociedad habanera, de la colonia norteamericana y del turismo que nos visita.

Muchos los alicientes combinados Destácase en primer término, el show, que cuenta con un atractivo especial, el debut de Dolores Raurell, bailarina española que triunfará en nuestra patria como ha triunfado en otros países, por su arte exquisito y su magnífica personalidad.

Después hará su presentación el trío Randalls, tan aplaudido, y la notable pareja de rumba Elpidio y Margot.

Muchas mesas hay reservadas para la comida, lo que permite augurar un lleno completo.

DE LA LIGA CONTRA EL CANCER.—Adelantan los preparativos para la fiesta del domingo en Sans Souci, a beneficio de la Liga contra el Cáncer.

Fiesta que por su índole y por las personas que la organizan está llamada a ser el acontecimiento social de la temporada carnavalesca.

Día a día aumenta el interés en nuestros más exclusivos círculos sociales.

Y ello queda demostrado con el sinnúmero de mesas reservadas para la comida, en el aristocrático restaurant de la Coronela.

Entre otras, cuéntase la de la presidenta del Comité de Damas de la Liga, señora Mercedes Crusellas de Santeiro para treinta personas, entre las que figuran el honorable señor presidente de la República, José A. Barnet y señora Marcela Cleard.

El ministro del Brasil tendrá en su mesa diez invitados; el ministro de Chile, diez; el señor Lobo, diez; el señor Julio Batista, diez; el señor Emilio Carrera, veinte; el señor Paco Gómez, veinte; el señor Guillermo de Zaldo, ocho; la señora Chicha Sánchez viuda de Sánchez, seis; la señora Eugenia Segrera de Sardiña, ocho; el doctor Juan de la Cámara, ocho.

El doctor Gonzalo Aróstegui, veinte; el doctor Agustín Batista, diez.

El señor Juan Bautista Santeiro, seis; los condes del Rivero, veinte; el doctor Emilio Martínez, secretario de Sanidad, dieciocho; el señor Alex M. Roberts, diez; el señor William King, diez; el señor Bernardito Solís, catorce; el señor Tomás Hidalgo Gato, seis.

El señor Segundo Casteleiro, veinte; el señor Frederick Snare, veinticinco.

El señor Luis Falcón, seis; el señor M. Rodríguez, diez; el señor Juan J. Colás, dos; el señor Rogelio Pina, cuatro; el señor Alexander, dos; el señor Rodríguez Franca, cuatro; el señor Oscar Alamo, tres; el señor Jaime Juncadella, cuatro; el señor Víctor Morales, cuatro.

El señor Fausto Alfonso, ocho; el señor Manolo Gómez Valle, cuatro; la señora Mouriño, seis; la señorita Olavarría, cuatro.

El joven Luis Santeiro y Crusellas, tendrá una mesa de cincuenta parejitas de muchachas y jóvenes del gran mundo.

Se ruega a las personas que aún no hayan reservado sus mesas, lo hagan cuanto antes directamente a Sans Souci, teléfono FO-7979, pues de esta manera podrán ser mejor atendidos.

Un éxito magnífico será la fiesta de la Liga contra el Cáncer.

FIESTA INFANTIL.—Una encantadora fiesta infantil se celebró ayer tarde en la residencia del capitán de la Marina Constitucional, doctor Julio D. Argüelles y de su joven y bellísima esposa Fefa Goizueta.

Con ella se festejaba a la adorable primogénita de los esposos Argüelles-Goizueta, que cumplía seis años de edad.

De acuerdo con el carácter carnavalesco de la fiesta, aparecía toda la casa adornada con globos y serpentinas, que le imprimían un aspecto primoroso.

En los jardines se instaló una piñata que fué la alegría de los pequeños concurrentes.

Y además hubo diversos juegos, como «La Piñata de Carnaval», cuyo premio fué obtenido por la linda Olimpita Pons y Goizueta; «El Rabo al Burro», cuyo premio lo ganó la encantadora Miriam Pedroso y Armiñán, y «El Juego del Pañuelo Escondido», siendo premiada la simpática Ada Texidor y Pons.

Una monísima niña, María Teresa Pons y Goizueta, entretuvo a la concurrencia con lindos ballets clásicos.

Entre aquella legión de niños, ataviados con vistosos disfraces, el cronista anotó los siguientes.

María Luisa Kindelán, de valenciana; Margarita Kindelán, de princesa rusa; Paulina Juncadella, de dama antigua; Dulce María Mendiola, de muñeca.

Graciella Argüelles y del Monte, de búlgara, lindísima.

Carlitos Alvarez y Argüelles, de pirata; Miriam Pedroso y Armiñán, de campesina rusa; Esther Téllez y Ruz, de bailarina; Rosita Téllez y Ruz, de bailarina, y Servando Fernández Rebull, de noruego, simpatiquísimo.

Freddie Edelman y Leal, de sala; María Victoria del Valle y Perdomo, de francesa 1800; Charles Arnoldson y Leal, de pierrot; Evelyn Arnoldson y Alacán, de holandesa.

Olimpia Pons y Goizueta, de Farándula; Vivian Morán y Forcade, de Pierrette, Marie de la Torriente y Etchegoyen, de Dama Antigua; Silvia Laguardia y Alfonso, de Holandesa; Carlitos Rodríguez y Schuman de Pirata y Manolito Casanova de Mexicano, muy graciosa; Lourdes y María Morales y Collazo de Holandesas; Roberto Cantera y Goizueta, de Jockey; Carmita Goizueta de Maruga, Marie Colás y Goizueta, de Pierrot y Cristinita Colás y Goizueta, de Holandesa, las dos monísimas; Carmen Hill y Argüelles, de Rumba; Francisco de la Cámara y Argüelles de Pirata; Fifí Fernández, de Hawaiana y el simpático Joaquín Viñal y Taquechel, de Jockey; Consuelo Herrera y Catá, de Menina; Ketty Texidor y Pons, de Violeta; Conchita Fernández de Castro, de Colombina; María Dolores Argüelles y Mendizábal, de Aldeana Sueca; Margarita Morales, de aldeana; Ana María Edelman, de bailarina; Ramón Fernández, de policía americano; Hilda Codinach y Argüelles, de holandesa; Rosa Inés Centurión y Castro, tan encantadora, de flower girl; Florita Alvarez y Argüelles, de sala; Elena Freire y Veulens, payaso; María Freire y Veulens, de holandesa; Conchita Freire y Veulens, de dama antigua; Salvador Texidor, de gitano; Marie Gracini y Leal, de sala; Vivian Rodríguez y Fabar, de sala; Lydia Porro, de holandesa; Fernando Freire, de húsar francés; Manolito Porro, de payaso; Francisco de la Cámara y Argüelles, de pirata; Estelita Jorge, de dama antigua; Vivian Goizueta, de sala; María Luisa Domínguez, de holandesa, y los lindos niños de la casa: María del Carmen Argüelles y Goizueta, de muñeca y Julito Argüelles y Goizueta, de payaso.

Entre las señoras que allí se reunieron anotamos a las siguientes:

María Teresa Collazo de Morales. Flora Muñiz de Argüelles. Florita Argüelles de Alvarez, Rosa Fabar de Rodríguez, Milly Schuman de Rodríguez, Graciella Delmonte de Argüelles, Chona Martínez de Goizueta, Fefa Argüelles de Godinach, Nené Leal de Garcini, Zaida Carrera de Fernández Rebull, Mercy Taquechel de Viñales, María Pepa Catá de Herrera, Minita Argüelles viuda de Hill. Pepa Penín de Rodríguez, Clotilde Alacán de Arnoldson, Cuca Bonet de Domínguez, Lila Forcade de Morán, Mercedes Montalvo viuda de Martínez, Angelita Goizueta de Vilela, Adela Amandia de Cantera, Aída Cantera de Gonzueta, Lola Mendizábal de Argüelles, María Luisa Martinó de Goizueta, Maricusa Etchegoyen de la Torriente, Carmela Fernández de Castro de Argüelles, María Fernández viuda de GoGizueta, Chela Goizueta de Pedro, Ramona Goizueta de Colás y Olimpia Goizueta de Pons.

Entre las señoritas: Inés Maceo y Centurión, Emma Pertierra, Miriam y Ana María Pedro, Lourdes y Carmelina Argüelles, tan encantadora, y Mercedes Arrinda.

NACIMIENTO.—Los jóvenes y distinguidos esposos, ingeniero José Lecuona y Mera Pérez, han tenido una linda niña en días pasados.

Fué asistida la señora de Lecuona por el doctor Julio Ortiz Pérez, en la residencia de sus padres, señor Pablo M. Pérez y señora Rita Díaz.

Enhorabuena.

EL GRAN ESTRENO DE HOY.—En el «Encanto», el bello y elegante teatro de la calle de Neptuno, se estrena hoy una gran producción.

Trátase de la maravillosa film titulada «Casta diva», producida como homenaje a Bellini, el genial compositor italiano.

El cine se enorgullece de haber llevado a la pantalla la vida de aquel genio, reproduciendo los románticos amores que fueron la antorcha de su vida y el soplo de su inspiración.

Su interpretación está a cargo de Martha Eggerth, nueva artista sueca de gran voz y magnífica belleza, así como del notable actor Phillips Holmes.

También se estrena hoy la película tomada en la Feria de la Habana, que se exhibirá puntualmente a las cinco y media y nueve y media.

DESDE ESPAÑA.—Por cable, nos llega la noticia de haber sido concedida autorización para usar el título de Marqués de Bárboles, con grandeza de España, a don Casimiro Granzow y de la Cerda, segundo duque de Parcent, undécimo conde de Contamina, casado con doña María de la Gracia de Chaguaceda y Peñarredonda.

La señora Chaguaceda y Peñarredonda, desciende de antigua familia cubana y es prima del conocido doctor Emilio Carrera Peñarredonda, tan estimado en los círculos sociales habaneros.

TARDE DE CARRERAS.—Un programa selecto de carreras, ha preparado para esta tarde, tarde de moda, la empresa del favorecido Oriental Park.

Consta de siete justas interesantes todas, en las que han sido combinados los mejores ejemplares.

La terraza del Jockey Club, se verá colmada de público selecto y distinguido que formarán sus parties, disfrutando de una bella tarde.

Tocará en los intermedios la orquesta del Jockey bajo la dirección del maestro Luis Fabré.

AUDITORIUM.—Un espectacular estreno nos presenta hoy el favorito teatro «Auditorium», que viene siendo de día en día el rendez vous de la sociedad habanera.

En sus tandas elegantes se exhibirá por primera vez en Cuba la emocionante superproducción «Los 39 escalones», interpretada brillantemente por Robert Donat y Madeleine Carroll.

Esta cinta, por su original argumento, emocionantes escenas y genial interpretación, será del agrado de todos.

Habrá gran concurrencia, tema para nuestra crónica.

ENFERMA.—Se encuentra recluída en su residencia del Vedado, a consecuencia de un fuerte ataque gripal, la joven y bella señora Ana María Maciá de Sánchez.

Un pronto restablecimiento le deseamos.

EN EL LYCEUM.—Una interesante exposición de dibujos quedará inaugurada esta tarde, en los salones del Lyceum.

Exposición de la señorita Maxime Melson, artista norteamericana de amplio talento, que nos presenta un magnífico grupo de sus mejores obras.

Se verá muy concurrida esta exposición.

MARGARITA XIRGU

EN EL PRINCIPAL DE LA COMEDIA.—Tercera matinée de abono, la de hoy, en el «Principal de la Comedia», donde con tanto éxito actúa Margarita Xirgu.

Subirá a escena «La sirena varada», deliciosa comedia en la que el humorismo se confunde con la más honda filosofía, debida al ingenio de Alejandro Casona.

Esta función de tarde, para la que se ha dado cita lo más distinguido de nuestra sociedad, dará comienzo a las cinco.

Por la noche, a las nueve y cuarto, se repite «La dama boba», esa bellísima producción de Lopé de Vega, que no obstante pertenecer al repertorio clásico español, ha sido modernizada adecuadamente por el poeta García Lorca.

En ambas se luce de veras Margarita Xirgu.

Para mañana, en cuarta función del turno impar, se ofrecerá el estreno de «Un día de octubre», de Georg Kaiserl.

En el Principal rigen precios de dos pesos luneta, uno cincuenta la butaca numerada de primera fila y un peso las restantes, sin numerar.

Luis DE POSADA.

Corte Pronto Las Afecciones de Los Riñones

Millares de personas que sufren de los riñones y de la vejiga han logrado librarse de la necesidad de levantarse a orinar durante la noche, de dolores en las piernas, nerviosidad, rigidez muscular, reumatismo, desvanecimientos, lumbago, ardores en la uretra, picazón, escozor, acidez y pérdida de la vitalidad, con la ayuda del Cystex, nuevo descubrimiento de un médico. Alivia, tonifica, limpia y repone los riñones irritados y adoloridos. El Cystex comienza a purificar la sangre a los 15 minutos de tomarse. Renueva la salud, la juventud y la vitalidad en 48 horas. Se garantiza que el Cystex le aliviará sus sufrimientos en una semana o se le devuelve su dinero. De venta en todas las boticas.

Si su droguista no lo tiene, escriba a J. Casanova, apartado número 1204, Habana.

Lea ¡ALERTA! al mediodía y el AVANCE por la tarde

MAGNA VENTA

Novedades recién recibidas en el Piso de los Niños: vestiditos, para niñas y para niños, representativos de las nuevas orientaciones de la moda infantil. Lo más fino y lo más elegante que puede Ud. elegir para lucimiento de sus hijos.

Bonito vestido de piqué. Colores: rosa, azul, blanco y verde. Detalles combinados. Tallas: 2 a 5 años.

Finamente bordado, y en los colores: rosa, azul y blanco. Un primor este vestidito de piqué. Tallas: 2 a 4 años.

Trajecito de piqué en los colores: rosa, azul, blanco y verde. Detalles de holán. Tallas: 1 a 4 años.

Este es también de piqué. Colores: rosa, azul, verde y blanco. Con finos bordados y detalles de holán. Tallas: 1 a 5 años.

La Casa Grande

MUSICA Y MUSICOS

CONSERVATORIO NACIONAL.—Para los días 27 y 29 del presente están señalados los ejercicios públicos que está preparando el Conservatorio Nacional que con tanto acierto dirige actualmente la señora Amat Martín de Blanck.

La hora fijada es la de las cuatro de la tarde.

Entre los alumnos que serán presentados figuran varios que han realizado notable progreso.

HOY, EN LA SALA «ESPADERO».—A las cinco de la tarde de hoy se efectuará en la sala «Espadero» el recital a dos pianos en el que participa principalmente el joven Orlando Martínez, alumno brillante del Conservatorio Nacional, quien ha tenido asimismo a su cargo el arreglo para dos pianos de las obras que serán ejecutadas.

El programa es como sigue:

Primera parte:

«Invitación al vals», de Weber. (Arreglo a ocho manos de Orlando Martínez), por las señoritas Clara Miró y Elsa Guichard y los señores Alfredo Levy y Orlando Martínez.

«Tarantella», de Pieczonka; «Habanera», de Chabrier; «La mariposa», de Lavallée, por la señorita Delfina Delgado.

«Danza de Anitra», de Grieg; «Sobre la montaña», de Grieg, por la señorita Esperanza Palacios.

Dos valses, de Orlando Martínez: a), «Melancólico», b), «Sentimental»; «Rapsodia húngara número 2», de Liszt, por el señor Alfredo Levy.

Intermedio.—Segunda parte:

(Danzas cubanas)

«El velorio», «¡No llores más» y «¡Aguanta un poco!», de Cervantes, por la señorita Josefina Menocal.

«¡Ahí viene el chino!», de Lecuona; «Amorosa», de Orlando Martínez; «Como baila el mulieco», de Lecuona; «Nunca lo soñé», de Orlando Martínez, por el señor Alfredo Levy.

Esta audición finaliza la serie de los recitales a dos pianos que en la sala «Espadero» ha ofrecido Orlando Martínez con distintos elementos del Conservatorio Nacional.

El acto será público.

En preparación, dos audiciones a cargo de Alfredo Levy y Orlando Martínez.

RECITAL DE DANZAS ESPAÑOLAS.—En el «Auditorium», el martes 3 de marzo, a las cinco y media de la tarde, tendrá efecto un atractivo recital de danzas españolas por la artística danseuse Martha Anders, conocida y admirada por el público habanero, en fiestas de arte donde ha lucido sus notables cualidades artísticas para la coreografía.

Martha vestirá creaciones hechas especialmente para esta ocasión en New York y aquí, copiando cuadros de pintores españoles. El programa comprende danzas clásicas y danzas populares, en este orden:

«Andalucía», de Lecuona; «Alegrías típicas», de Valverde; «Lagarterana», de Guerrero; «Bolero» (de medio paso, tonada antigua), fado portugués, de Padilla; «Rapsodia valenciana», de Tomeu; «Madroños», de Larr; «Farruca», de Larr; y «Jota», de Vives.

El conocido recitador y artista de positivos méritos, Eduardo Casado, tendrá una parte en el programa para recitar poesías de autores modernos: «Mañana de la Cruz», de J. R. Jiménez; «El 1917», de R. Martel; «Una canción de vida sobre los astros», de Pedroso.

Luis Borbolla, distinguido pianista, será el acompañante.

Esta fiesta, patrocinada por principales familias de la sociedad habanera, promete ser un acontecimiento tanto en su parte artística como en la social.

N. B.

Un RESFRIADO DESCUIDADO SE TRANSFORMA PRONTO EN TUBERCULOSIS PULMONAR

CATARROS, TOS, GRIPPE. SE CURAN RADICALMENTE -con el-

JARABE MARGARIS

Michel Delalande, 37 Avenue Marceau, PARIS (16me)

ERUPCIONES SARNOSAS aliviadas en seguida y amenudos sanadas con unas aplicaciones de **Resinol**

DR. CABRERA

San Miguel No. 116. Telf. M-1885

EXCLUSIVAMENTE RADIOGRAFIAS y CANCER.—RADIOGRAFIAS A DOMICILIO, RADIOTERAPIA, RADIUM.

†

E. P. D.

EL SEÑOR

Daniel González y González

Falleció en La Guardia (Pontevedra) el día 14 de este mes.

Los que suscriben ruegan a sus amistades encomienden su alma a Dios y concurran, mañana viernes, a las ocho y media a. m., a la Iglesia de la Merced, Cuba y Merced, a las honras fúnebres que se celebrarán por su eterno descanso.

Habana, Febrero 20 de 1936.

Rafael Armada Sagrera, Cesáreo Llano Menéndez, Crisanto Armada Sagrera, Francisco Abella Villar, José López Souto, Antonio Orosa, José Díaz Landrove, Manuel Mauriz, Fabián Rodríguez, Manuel Lara, Julio Sánchez Rodríguez, Sergio Cifuentes, Francisco Menéndez Bruno, Carlos Alonso Fierro, Oscar Gutiérrez, Francisco Celaya, Hugo Gutiérrez, José Ramón Valdés, Marcelino Rodríguez.

POMPAS FUNEBRES

ANTIGUA DE MATIAS INFANZON

DE EMILIO INFANZON

LAMPARILLA 78 --- FUNDADA EN EL AÑO 1860

Dr. SERGIO GIQUEL

CIRUJANO DENTISTA

PRACTICA LIMITADA A ORTODONCIA

Telf. U-3233 Neptuno 117. Habana.

M.E.C.D. 2016

EL GATO NEGRO

CACHEIRO Y HERMANO

CON LA NUEVA EMISION DE CERTIFICADOS PLATA, "EL GATO NEGRO" AUMENTARA SU CAUDAL DE PREMIOS. USTED AHORA ESTA EN TURNO PARA MANEJAR EL PREMIO DE $250.000, EN PODER DE EL GATO NEGRO

$25.00 invertidos en EL GATO NEGRO representarán para usted un re embolso seguro de $250.000 para el sorteo extraordinario "Pro-Reconstrucción de Santa Cruz del Sur" que se celebrará el 11 de Marzo. Para el ordinario de Febrero 26 pídanos a $10.00 el entero, más franqueo.

SIGA LA FORTUNA JUGANDO *GALLOS TAPADOS* de EL GATO NEGRO

COMPRA-VENTA DE MONEDAS
Operamos en todas cantidades.
O R O.
Consúltenos. Pagamos el mejor tipo.

Obispo 65.—Telfs. A-7780, A-0[illegible]
Galiano y Zanja.—Telf. A-9298.
Obispo y Aguiar.—Tlf. M-4017.

Gobernación tiene en estudio nuevas reglas policiales

Dos empresas indican a sus choferes que obtengan pronto la cartera dactilar oficial

Estudia en estos momentos el Secretario de Gobernación, doctor Maximiliano Smith, el reglamento de estructuración de los Cuerpos de Policía de la República, los que serán nacionalizados conforme a antiguo proyecto existente, por estimarse que la unificación de los mismos constituirá la máxima garantía para el ciudadano y los intereses generales de la nación, y se evitará el que los agentes de la autoridad estén a merced de los Alcaldes Municipales en el interior de la República, cuyas conveniencias políticas se ven forzados a servir, en muchas ocasiones. También estudia el doctor Smith el reglamento de la Cruz Roja Cubana, en sus modificaciones.

MEDICINAS PARA POBRES EN CARDENAS.—El Secretario de Gobernación ha autorizado al Alcalde del término de Cárdenas para que incluya en el próximo presupuesto del Municipio la suma de 980 pesos con la que ha de satisfacer los adeudos que tiene contraídos por concepto de suministro de medicinas a los pobres.

SOBRE LA CARTERA DACTILAR DEL CHAUFFEUR.—Las entidades de esta capital Compañía Cubana de Electricidad y Cuban Telephone Company, comunicaron ayer al Gabinete Nacional de Identificación, que han enviado a sus empleados del interior de la República circular en la que encarece de los mismos obtengan la cartera dactilar del chauffeur—aquellos que la necesiten.—remitiendo al Gabinete, antes del 15 de marzo entrante, la documentación de rigor.

NOTAS DE LA SECRETA. DETENIDO UN RECLAMADO.—El detective de la Policía Secreta Orlando Izquierdo, arrestó ayer a Félix Manuel Rodríguez, de Matanzas, vecino de Arbol Seco 67, por estar reclamado, con el nombre de Félix Rodríguez, por el Juzgado de Instrucción de la Quinta Sección, en causa por estafa. Fué remitido al vivac a disposición de la citada autoridad.

OTRAS DETENCIONES.-También el detective Antonio Bolívar detuvo a Antonio Cano, español, de Churruca 53 y medio, al que reclama el Juzgado Correccional de la Cuarta Sección.

Y los detectives Jaime Carbonell y Ramón Valdés arrestaron al asiático Antonio Chiu, de Empedrado 25, reclamado por el Correccional de la Primera Sección, por infracción del decreto-ley sobre inscripción de extranjeros.

Ha sido negada la existencia de una propaganda racial

Dos sociedades de color de Cienfuegos desmienten dicha especie de modo concluyente

Los señores Gabriel Quesada y J. G. Berrayarza, presidente p. s. r., y secretario, respectivamente, de la sociedad «Minerva», de Cienfuegos, nos participan que, reunidas las directivas de «Albores Sports» y «Minerva», con la asistencia del sargento Mendoza, del Ejército Constitucional, se trató de las detenciones verificadas en los pasados días, de varias personas de color, acusadas de conspiración racial, y que como en el ánimo de los elementos de color de dichas instituciones no está la intención de fomentar esa clase de divisiones, acordaron que son ajenas a todo acto de esa índole.

Al efecto declaran:

«Que los elementos de color de Cienfuegos no se hallan mezclados en ningún acto de conspiración racial y sólo aspiran a un mayor mejoramiento social y económico, al amparo de los poderes públicos y en el uso de los derechos que garantiza la Constitución, con un respeto absoluto a la raza blanca, con la cual desea convivir, estrechando cada vez los vínculos de fraternidad que las une en la patria común, bajo un mismo sol de justicia y libertad. Y hacen públicas estas manifestaciones para definir de una vez y para siempre, cuál es su conducta en estos casos y que se desvirtúe toda sospecha y recelo que en contrario pudieran sustentar los mal intencionados».

Excede de $135 000 el fraude a la Zona Fiscal de Oriente

Hay dos fraudes considerables; uno por $82,000 y el otro por $53,000. Nuevas actuaciones

El secretario de Hacienda espera que de un momento a otro, los inspectores de Contabilidad que se encuentran practicando una amplia investigación en el fraude descubierto en la zona fiscal de Oriente de la Habana, den cuenta de lo actuado por el conducto reglamentario para proceder en consecuencia con los delitos cometidos por varios empleados de dicha oficina recaudadora.

Hasta ayer ascendía la defraudación a 135 mil pesos, contando solamente con dos firmas comerciales de esta plaza en que mayor número de cartas falsas han sido encontradas, una de ellas por 82,000 pesos y la otra por 53 mil pesos.

También por su parte están practicando investigaciones los peritos contables de la sección del Servicio Central, pero estos funcionarios no han querido hacer ninguna declaración a la prensa alegando que su misión es secreta y de índole oficial y que solamente cuando ellos rindan su informe, el secretario de Hacienda, Dr. Ponce, o el jefe de dicha sección, Sr. Juan V. Govea, podrán facilitar esas noticias a la prensa.

"LA MODA"

La Casa de los PREMIOS GRANDES que ha batido todos los records, reserva gratas y sensacionales sorpresas a sus clientes, que obtendrán el premio de $250.000 en el extraordinario de Marzo 11.

VENDIMOS EL 3ro. 23.327 EN $10.000

$10.00 invertidos por usted en LA MODA le reportan un ingreso de para el Sorteo de Febrero 26, **$70,000**

Parte de la numeración a la venta para el próximo Sorteo de Febrero 26, a $10.00 entero y 1.00 hoja, más franqueo.

452 3403 8595 12979 16809 19921 22799 25205 27929 30703
687 3915 9006 13250 16966 20062 22852 25442 28280 30860
1000 4086 9319 13635 17014 20633 23043 25807 28668 31068
1248 4871 9701 14376 17270 20790 23230 25910 28855 31228
1843 6178 10492 14591 17809 20977 23745 26358 29272 31806
2394 6796 10670 14854 18190 21018 23848 26586 29329 32164
2572 6639 10857 15122 18578 21064 24196 26773 29511 32669
2759 6983 11338 15747 18765 21308 24651 26929 29614 33728
2915 7424 12689 16268 19239 21736 24964 27417 30482 34056
3140 7639 12792 16653 19426 22589 25198 27532 30597 34159

Gran Sorteo Extraordinario de Marzo 11. $25.00 el entero.
4 PREMIOS GRANDES

$250.000 - $60.000 - $25.000 - $10.000

Anticipe su pedido para ese sensacional sorteo cuyo producto se destina a la reconstrucción de Santa Cruz del Sur; en el que se anotará otro de sus grandes triunfos la popular CASA DE LOS PREMIOS GRANDES:

"LA MODA"

ALONSO Y MENENDEZ
Servimos Billetes, la cantidad que se nos pida, a toda la República.
San Rafael 31½ entre Aguila y Galiano. Telf. M-9117.—Aptdo. 2281.
Telégrafo «Roalonso»

Dispone el pleno del Supremo que el fiscal pida penas en la causa por los empréstitos de Obras Públicas

El acusador particular. Dr. Rafael Ramos Grau, pedirá que se declaren inconstitucionales las citadas operaciones, que fueron concertadas con una entidad bancaria americana

Por auto dictado por el Tribunal Pleno del Supremo se ha declarado la terminación del sumario de la causa que por los delitos de usurpación de atribuciones se sigue contra los Secretarios de Despacho del Gobierno de Gerardo Machado que acordaron los empréstitos de Obras Públicas que fueron concertados por aquel régimen con The Chase National Bank of the City of New York, y contra José Emilio Obregón Blanco, como director en Cuba de esa institución bancaria, causa que se inició a virtud de querella establecida por el doctor Rafael Ramos Grau, en su condición de bonista de Obras Públicas, perjudicado, que funge de acusador particular.

En la resolución que aludimos figura un voto particular del Magistrado doctor José E. Perera, el que disintiendo del parecer de la mayoría, sostiene el criterio de que debió delegarse al Juez que instruyó el sumario la facultad de dictar auto de procesamiento y de terminación del sumario. Otro Magistrado, el doctor Guillermo de Montagú, se excusó del conocimiento del asunto, ya que hubo de emitir dictamen pericial sobre dichos empréstitos, como miembro de la comisión que formalizara el Gobierno del ex presidente Carlos Mendieta.

El Tribunal Supremo, en la ya expresada resolución dispone que se confiera traslado al Ministerio Fiscal para que haga las peticiones que estime procedentes, de acuerdo a Derecho; y una vez llenada esa formalidad, será entregada la causa al ya citado acusador, doctor Ramos Grau, el que mantendrá la acusación por los delitos de usurpación de atribuciones, fraude, falsedad y estafa y planteará controversia de inconstitucionalidad de las repetidas negociaciones bancarias dentro de la misma causa, ya que es esa la oportunidad, pues contra la sentencia que dictare el Supremo en su día no se daría el recurso de inconstitucionalidad; esa petición la hará el doctor Ramos Grau como afectado por los acuerdos de esos empréstitos, de conformidad con el artículo 84 de la Ley Constitucional, y entiende que siendo la aludida cuestión un punto objeto de su acusación, planteado oportunamente, el Tribunal Supremo, en la misma sentencia que dicte en la vía criminal, ha de resolver la inconstitucionalidad, con lo que se resolverá de una vez y para siempre problema tan discutido que es de palpitante actualidad, especialmente para el Gobierno del doctor Miguel Mariano Gómez, próximo a constituirse.

Comunicaciones va a revisar su contrato de fluído eléctrico

El Consejo Superior aprobó el dictamen. Se creaá un comité consultivo de radio

Ayer se reunió en el Capitolio el consejo superior de Comunicaciones bajo la presidencia del señor Francisco Gómez Rodríguez, secretario del ramo y actuando de secretario el doctor José R. Gutiérrez, tomando los siguientes acuerdos:

Primero: Aprobar en su totalidad el proyecto de la Caja Postal de Ahorros.

Segundo: Aprobar el dictamen de la Comisión especial recomendando al señor secretario de Comunicaciones la revisión del contrato de suministro eléctrico celebrado por la secretaría de Comunicaciones con la Compañía Cubana de Electricidad.

Tercero: Remitir a estudio de la comisión de Radio la proposición creando el comité consultivo de Radio.

El Delegado de Cuba a la Conferencia de Directores de Sanidad en Washington presentará nuestra historia sanitaria

El doctor Domingo F. Ramos resaltará en su memoria la obra de cooperación prestada por la Fundación Rockefeller. Se hace una invitación especial por Eduardo VIII al Dr. Emilio Martínez

En la reunión de Directores de Sanidad de las Repúblicas americanas que ha de tener lugar próximamente en la ciudad de Washington Estados Unidos de Norte América, presentará nuestro Delegado, el doctor Domingo F. Ramos, Director de Sanidad una memoria contentiva del desenvolvimiento de la Sanidad Cubana y la cooperación prestada a ella por la Fundación Rockefeller.

El doctor Ramos ha sido invitado a dicha justa científica, especialmente por el Cirujano General de Norte América, doctor Hugh H. Cummings, que recientemente visitó nuestra capital.

LAS EPIDEMIAS.—A 15,853 ascendía ayer el número de palúdicos en la República; 160 atacados de Fiebre Tifoidea y 6 de Poliomilitis Anterior Aguda.

LA CANALIZACION DE UN ARROYO.—Fué designado ayer el Jefe de Ingeniería Sanitaria Local señor Ferrer, para que haga un estudio sobre la canalización del Arroyo Mesa, del pueblo municipal de la Esmeralda, el cual es una de las causas de que las lluvias provoquen inundaciones en aquella población.

IMPORTANTE ENTREVISTA. — Previamente citado con anterioridad, ayer celebró una entrevista con el Director de Sanidad, doctor Ramos, el Director del Sanatorio La Esperanza, doctor Rufino Moreno, tratándose de la forma en que se invertirán los créditos del referido sanatorio.

Como resultado de la entrevista la Dirección de Sanidad revisará en lo adelante, la inversión de dichos créditos, ya que tiene en presupuesto atención de raciones dobles para 500 enfermos y cuenta, también, con determinada suma de dinero que le abona el Patronato Nacional contra la Tuberculosis.

INVITACION ESPECIAL. — Por conducto de la Secretaría de Estado ha sido invitado el doctor Emilio Martínez, Secretario de Sanidad y Beneficencia por Su Majestad del Reino Unido de Inglaterra, Eduardo VIII, para que concurra al 47 Congreso Sanitario que la Royal Sanitary Institute celebrará, en Southpont, del 6 al 11 de julio próximo.

✝
E. P. D.
LA SEÑORA
Guillermina Agragan Crego
HA FALLECIDO

Dispuesto su entierro para hoy, jueves, a las 4 p. m., los que suscriben, esposo, hermana, hermano político, en su nombre y en el de los demás familiares ruegan a las personas de su amistad se sirvan concurrir a la casa mortuoria, calle Oquendo número 13, altos, para acompañar el cadáver hasta el Cementerio de Colón, por cuyo favor quedarán eternamente agradecidos.

Habana, febrero 20 de 1936.
Armando Sora Grenet.
Matilde Agragan Crego.
Enrique Carasou Rodríguez.

POMPAS FUNEBRES
ANTIGUA DE
MATIAS INFANZON
LAMPARILLA 78.
FUNDADA EN EL AÑO 1860

REPUBLICA DE CUBA

SECRETARIA DE HACIENDA

DIRECCION GENERAL DE LA LOTERIA NACIONAL

Lista de los números premiados en el Sorteo No. 995, ordinario, celebrado en la Habana el día 19 de Febrero de 1936.

NUMEROS	PESOS
DECENA	
17	50
21	50
33	50
36	50
37	50
40	50
52	50
58	50
65	50
67	50
91	50
CENTENA	
104	50
132	50
138	50
171	50
175	50
188	50
198	50
215	50
228	50
240	50
287	50
296	50
304	50
336	50
340	50
348	50
363	50
367	50
374	50
388	100
410	50
431	50
432	50
441	50
459	50
461	50
476	50
487	50
500	50
501	50
504	50
523	50
546	50
584	50
592	50
646	50
674	50
681	50
686	50
691	50
724	50
728	50
744	50
753	50
766	50
775	50
777	50
798	50
803	50
806	50
846	50
847	50
848	50
859	50
877	50
888	50
930	50
945	50
974	50
989	50
MIL	
1044	50
1059	50
1085	50
1090	50
1096	50
1127	50
1135	50
1174	50
1204	50
1230	50
1247	100
1291	500
1304	50
1326	50
1333	500
1334	50
1351	50
1357	50
1361	50
1365	50
1378	50
1379	50
1403	50
1417	50
1447	50
1450	50
1456	50
1464	50
1514	50
1539	50
1540	50
1543	50
1553	50
1561	50
1563	50
1567	50
1573	50
1601	50
1630	50
1650	50
1659	50
1663	50
1684	50
1706	50
1716	50
1743	50
1754	50
1766	50
1767	50
1782	50
1822	50
1831	50
1856	50
1863	50
1899	50
1908	50
1910	50
1927	50
1934	50
1949	50
1952	50
1958	500
1963	50
1977	50
DOS MIL	
2002	50
2010	50
2014	50
2032	50
2051	50
2072	50
2081	50
2084	50
2092	50
2127	50
2159	50
2161	50
2170	50
2199	50
2219	50
2227	50
2247	50
2248	50
2269	50
2276	50
2284	50
2288	50
2289	50
2295	50
2297	50
2298	50
2303	50
2312	50
2338	50
2339	50
2371	50
2425	50
2457	50
2463	50
2496	50
2517	50
2518	50
2530	50
2533	50
2535	50
2549	50
2552	50
2555	50
2561	50
2565	50
2589	50
2625	50
2639	50
2654	50
2688	50
2696	50
2733	50
2748	50
2750	50
2753	50
2758	50
2765	50
2783	50
2812	50
2824	50
2831	50
2851	50
2857	50
2863	50
2878	50
2884	50
2895	50
2934	50
2940	100
2943	50
2946	50
2951	50
2993	50
TRES MIL	
3020	50
3032	50
3064	50
3067	100
3113	50
3116	50
3148	50
3149	50
3169	50
3174	50
3188	50
3200	50
3222	50
3231	50
3242	50
3260	50
3268	50
3269	50
3271	50
3317	50
3319	50
3327	50
3345	50
3346	50
3383	50
3390	50
3399	50
3404	50
3419	50
3438	500
3445	50
3449	50
3458	50
3480	100
3483	50
3489	50
3512	50
3514	50
3534	50
3557	50
3588	50
3598	50
3608	50
3613	50
3626	50
3635	50
3642	50
3643	50
3680	50
3684	50
3692	50
3702	50
3709	50
3711	50
3778	50
3796	50
3804	50
3807	50
3812	50
3822	50
3844	50
3858	50
3859	50
3883	50
3903	50
3915	50
3918	50
3925	50
3930	50
3935	50
3945	50
3967	50
3979	50
3980	50
3993	50
CUATRO MIL	
4006	50
4029	50
4051	50
4057	50
4058	50
4063	50
4106	50
4121	50
4131	50
4153	50
4216	50
4256	50
4257	50
4277	50
4295	50
4308	50
4331	50
4336	50
4356	50
4357	50
4372	50
4376	50
4385	50
4386	50
4389	50
4392	50
4417	50
4418	100
4426	50
4439	50
4447	50
4455	50
4469	50
4506	50
4518	50
4540	50
4561	50
4568	50
4576	50
4600	50
4633	50
4639	50
4647	50
4648	50
4663	50
4670	50
4690	50
4700	50
4737	50
4747	50
4775	50
4780	50
4796	50
4825	50
4858	50
4901	50
4917	50
4975	50
CINCO MIL	
5007	50
5022	50
5026	50
5030	50
5035	50
5039	50
5050	100
5061	50
5063	50
5073	50
5113	50
5120	50
5142	50
5148	50
5171	50
5173	50
5193	50
5244	50
5273	50
5277	50
5286	50
5294	50
5296	50
5314	50
5325	50
5341	50
5352	50
5353	50
5370	50
5378	50
5387	50
5389	50
5391	50
5394	50
5399	50
5402	50
5406	50
5419	50
5422	50
5437	50
5446	50
5456	100
5461	50
5475	50
5513	50
5518	50
5520	50
5548	50
5556	50
5565	50
5575	50
5576	50
5586	50
5607	50
5609	50
5614	50
5624	50
5630	500
5670	50
5699	50
5738	50
5743	50
5796	50
5797	50
5798	50
5819	50
5823	50
5831	50
5868	50
5879	50
5883	50
5910	50
5930	50
5933	50
5943	50
5953	50
5962	50
5972	50
5974	50
5987	50
SEIS MIL	
6022	50
6038	50
6052	50
6053	50
6087	50
6088	50
6089	50
6104	50
6124	50
6128	50
6146	50
6172	50
6176	50
6178	50
6192	50
6196	50
6202	50
6214	50
6220	50
6247	50
6251	50
6281	50
6285	50
6293	50
6296	50
6299	50
6324	50
6330	50
6355	50
6365	50
6367	50
6369	50
6391	50
6410	50
6438	50
6449	50
6454	50
6457	50
6461	50
6474	50
6483	50
6497	50
6511	50
6518	50
6545	50
6606	50
6610	50
6614	50
6619	50
6629	50
6630	50
6655	50
6658	50
6677	50
6690	50
6691	50
6700	50
6734	50
6741	50
6748	50
6803	50
6812	50
6839	50
6844	50
6879	50
6898	50
6902	50
6939	50
6949	50
6968	50
6979	50
6980	50
SIETE MIL	
7011	50
7018	50
7029	50
7047	50
7058	50
7059	50
7126	50
7131	50
7136	50
7154	50
7168	50
7194	50
7205	50
7229	50
7245	50
7250	50
7260	50
7263	50
7268	50
7301	100
7311	50
7318	50
7396	50
7398	50
7402	50
7426	50
7434	50
7437	50
7446	50
7460	50
7464	50
7475	50
7525	50
7536	50
7539	50
7563	50
7591	50
7610	50
7652	50
7655	50
7663	50
7669	50
7674	50
7700	50
7718	50
7719	50
7728	50
7745	50
7753	50
7754	50
7755	50
7757	50
7762	50
7767	50
7769	50
7799	50
7801	50
7837	50
7838	50
7848	50
7854	50
7879	50
7892	50
7895	100
7898	50
7922	50
7930	50
7958	50
7959	50
7966	50
7978	50
7987	50
OCHO MIL	
8005	50
8009	50
8012	50
8031	50
8038	50
8047	50
8054	50
8071	50
8086	50
8116	50
8154	50
8178	50
8211	50
8212	50
8233	50
8279	100
8283	50
8294	50
8297	50
8314	50
8362	50
8372	50
8389	50
8417	50
8445	50
8458	50
8496	50
8515	50
8518	50
8546	50
8580	50
8588	100
8595	50
8596	50
8612	50
8620	50
8653	50
8678	50
8699	50
8706	50
8757	50
8764	50
8769	50
8801	50
8830	50
8831	50
8867	50
8874	50
8881	50
8887	50
8898	50
8905	50
8913	50
8914	50
8979	50
8985	50
8999	50
NUEVE MIL	
9002	50
9013	50
9032	50
9033	50
9037	50
9056	50
9066	50
9072	50
9085	50
9092	50
9095	50
9101	50
9111	50
9136	50
9155	50
9215	50
9216	50
9243	50
9244	50
9245	100
9247	50
9252	50
9268	50
9276	50
9282	50
9298	50
9306	50
9309	50
9324	50
9333	50
9337	50
9410	50
9421	50
9423	50
9470	50
9483	50
9505	50
9508	50
9530	100
9539	50
9547	50
9571	50
9579	50
9588	50
9595	50
9611	50
9622	50
9629	50
9630	50
9634	50
9639	50
9666	50
9683	50
9686	50
9691	50
9693	50
9704	50
9712	50
9716	50
9726	50
9750	50
9751	50
9776	50
9777	50
9791	50
9796	50
9798	50
9801	50
9803	50
9814	50
9821	50
9825	50
9874	50
9878	50
9891	50
9893	50
9931	50
9943	50
9953	50
9973	50
9982	50
DIEZ MIL	
10012	50
10023	50
10034	50
10035	50
10047	50
10062	50
10080	50
10113	50
10114	50
10115	50
10122	50
10148	50
10164	50
10182	50
10185	50
10216	50
10257	50
10269	50
10284	50
10296	50
10338	50
10339	50
10342	50
10373	50
10379	50
10438	50
10545	50
10558	50
10561	50
10563	50
10586	50
10587	50
10622	50
10637	50
10642	50
10669	50
10691	50
10698	50
10717	50
10737	50
10761	50
10777	50
10778	50
10784	50
10802	50
10806	50
10820	50
10836	50
10837	50
10852	50
10858	50
10862	50
10884	50
10885	50
10893	50
10929	50
10959	50
10973	50
10976	50
10978	100
10980	50
10984	50
ONCE MIL	
11025	50
11130	50
11145	50
11190	50
11196	50
11209	50
11226	50
11232	50
11237	50
11241	50
11263	50
11273	50
11320	50
11325	50
11352	50
11373	50
11386	50
11439	50
11461	50
11501	50
11505	50
11525	50
11542	50
11552	50
11601	50
11613	50
11618	50
11645	50
11665	50
11676	50
11692	50
11703	50
11715	50
11718	50
11736	50
11747	50
11756	50
11766	50
11773	100
11774	50
11786	50
11816	50
11828	50
11841	50
11864	50
11879	50
11889	50
11903	50
11926	50
11950	50
11976	50
11991	50
11998	50
DOCE MIL	
12027	50
12038	50
12060	50
12063	50
12153	50
12176	50
12180	50
12184	50
12220	50
12228	50
12234	50
12270	50
12320	50
12335	50
12339	50
12342	50
12353	50
12354	50
12366	50
12372	50
12380	50
12390	50
12413	50
12419	50
12437	50
12470	50
12483	50
12513	50
12525	50
12591	50
12624	100
12631	50
12634	50
12654	50
12668	50
12670	50
12678	50
12687	50
12689	50
12693	50
12703	50
12757	500
12777	50
12797	50
12813	50
12845	50
12846	50
12868	50
12892	50
12895	50
12901	50
12929	50
12953	50
12962	50
12973	50
12979	50
12981	50
12982	50
12987	50
TRECE MIL	
13006	50
13011	50
13027	50
13078	50
13083	50
13089	50
13119	50
13146	50
13189	50
13203	50
13264	50
13274	50
13276	50
13305	50
13345	50
13366	50
13382	50
13388	50
13415	50
13417	50
13418	50
13441	50
13450	50
13451	50
13470	50
13492	50
13496	50
13592	50
13593	50
13599	50
13607	50
13608	50
13651	50
13655	50
13667	50
13686	50
13709	50
13719	50
13738	50
13754	50
13757	50
13785	50
13790	50
13793	50
13812	50
13817	50
13833	50
13862	50
13869	50
13878	50
13886	50
13892	50
13901	50
13932	50
13945	50
13988	50
13997	50
CATORCE MIL	
14024	50
14026	50
14052	50
14058	50
14098	50
14102	50
14130	50
14131	50
14150	50
14160	50
14165	50
14179	50
14220	50
14225	50
14226	50
14236	50
14247	50
14276	50
14280	50
14306	50
14329	50
14337	50
14346	50
14353	50
14376	50
14381	50
14383	50
14384	50
14395	50
14397	50
14420	50
14421	50
14447	50
14462	50
14481	50
14487	50
14489	50
14499	50
14512	50
14517	50
14531	50
14535	50
14543	50
14550	100
14562	50
14571	50
14593	50
14623	50
14640	50
14695	50
14696	50
14701	50
14707	50
14717	50
14726	50
14734	50
14741	50
14759	50
14762	50
14812	50
14814	50
14819	50
14831	50
14837	50
14859	50
14871	50
14884	50
14902	50
14904	50
14944	50
14945	50
14968	50
14996	50
QUINCE MIL	
15024	50
15039	50
15056	50
15059	50
15071	50
15089	50
15093	50
15125	50
15161	50
15165	50
15197	50
15201	50
15205	50
15211	50
15227	50
15234	50
15235	50
15238	50
15268	50
15286	50
15301	50
15311	50
15315	50
15327	50
15340	50
15359	100
15367	50
15393	50
15394	50
15427	500
15428	50
15429	50
15468	50
15470	50
15509	50
15513	50
15549	50
15552	50
15566	50
15569	50
15571	50
15575	50
15585	50
15586	50
15596	50
15601	50
15606	50
15613	50
15615	50
15620	50
15622	50
15629	50
15630	50
15642	50
15652	50
15678	50
15690	50
15773	50
15783	50
15827	50
15838	50
15840	50
15841	50
15848	50
15853	50
15868	50
15874	50
15884	50
15915	50
15947	50
15963	50
15975	50
15981	50
DIECISEIS MIL	
16001	50
16030	50
16032	50
16049	50
16054	50
16092	50
16094	50
16098	50
16103	50
16113	50
16118	50
16127	50
16137	50
16223	50
16236	50
16241	50
16265	50
16269	50
16296	50
16308	50
16309	50
16341	50
16350	50
16360	50
16373	50
16379	50
16389	50
16397	50
16404	50
16428	50
16439	50
16454	50
16461	50
16462	50
16504	50
16514	50
16524	50
16526	50
16540	50
16558	50
16585	50
16601	50
16624	50
16647	50
16658	50
16672	50
16683	50
16697	50
16739	50
16742	50
16766	50
16770	50
16772	50
16813	50
16828	50
16857	50
16904	50
16931	50
16943	50
16951	50
16961	50
16963	50
16986	50
DIECISIETE MIL	
17000	50
17020	50
17029	100
17037	50
17042	50
17090	50
17096	50
17101	50
17115	50
17137	50
17138	50
17147	50
17159	50
17164	50
17176	50
17183	50
17189	50
17214	50
17220	50
17223	50
17226	50
17256	50
17268	50
17281	50
17294	50
17312	50
17326	50
17379	50
17388	50
17414	50
17423	50
17437	50
17443	50
17451	50
17459	50
17462	50
17482	50
17486	50
17495	50
17496	50
17501	c. 50
17502	c. 50
17503	50
17503	c. 50
17504	c. 50
17505	c. 50
17506	c. 50
17507	c. 50
17508	c. 50
17509	c. 50
17510	c. 50
17511	c. 50
17512	c. 50
17513	c. 50
17514	c. 50
17515	c. 50
17516	c. 50
17517	c. 50
17518	c. 50
17519	c. 50
17520	c. 50
17521	50
17521	c. 50
17522	c. 50
17523	c. 50
17524	c. 50
17525	50
17525	c. 50
17526	c. 50
17527	c. 50
17527	a. 500
17528	**70,000**
17529	p. 500
17529	c. 50
17530	c. 50
17531	c. 50
17532	c. 50
17533	c. 50
17534	c. 50
17535	c. 50
17536	c. 50
17537	c. 50
17538	c. 50
17539	c. 50
17540	c. 50
17541	c. 50
17542	c. 50
17543	c. 50
17544	c. 50
17545	c. 50
17546	c. 50
17547	c. 50
17548	c. 50
17549	c. 50
17550	c. 50
17551	50
17551	c. 50
17552	c. 50
17553	c. 50
17554	50
17554	c. 50
17555	c. 50
17556	c. 50
17557	c. 50
17558	50
17558	c. 50
17559	c. 50
17560	50
17560	c. 50
17561	50
17561	c. 50
17562	c. 50
17563	50
17563	c. 50
17564	c. 50
17565	c. 50
17566	c. 50
17567	c. 50
17568	c. 50
17569	c. 50
17570	c. 50
17571	c. 50
17572	c. 50
17573	c. 50
17574	c. 50
17575	c. 50
17576	50
17576	c. 50
17577	c. 50
17578	c. 50
17579	c. 50
17580	c. 50
17581	c. 50
17582	c. 50
17583	c. 50
17584	50
17584	c. 50
17585	c. 50
17586	c. 50
17587	c. 50
17588	c. 50
17589	c. 50
17590	c. 50
17591	c. 50
17592	c. 50
17593	c. 50
17594	c. 50
17595	c. 50
17596	c. 50
17597	c. 50
17598	50
17598	c. 50
17599	c. 50
17600	c. 50
17622	50
17672	50
17681	50
17684	50
17685	50
17687	50
17695	50
17719	50
17734	50
17754	50
17757	50
17758	50
17763	50
17781	50
17788	50
17815	50
17820	50
17843	50
17855	50
17860	50
17893	50
17895	50
17917	50
17926	50
17936	50
17947	50
17952	50
17955	50
17981	50
DIECIOCHO MIL	
18025	50
18035	50
18045	50
18057	50
18085	50
18093	50
18125	50
18146	50
18176	50
18180	50
18241	50
18275	50
18280	50
18281	50
18285	50
18295	50
18304	50
18366	50
18372	50
18395	50
18408	50
18414	50
18426	50
18449	50
18476	50
18481	50

APROBO LA COMISION DEL RETIRO ESCOLAR LA REVISION DE UNOS EXPEDIENTES DE JUBILACIONES

Para ultimar ese trabajo ha sido propuesta la discusión de los expedientes de retiros forzosos. Se ofrecerán en Martí funciones a los escolares los dos sábados próximos

Ya ha sido abordada por la Comisión del Retiro Escolar la revisión de los expedientes de los jubilados y pensionados de dicho retiro, que fué dispuesta por un decreto-ley del pasado año.

Ultimamente se ha venido reuniendo la comisión de referencia, bajo la presidencia del doctor Santiago García Spring, Subsecretario del departamento, con objeto de dejar terminado dicho asunto antes de que se venza el plazo de 180 días que fué concedido a esos efectos.

Con tal motivo se ha pospuesto la discusión de los expedientes de retiro forzoso, pero existe el propósito de dedicar especialmente a los pertenecientes a la provincia de la Habana la próxima sesión en que se trate de dicho asunto.

Teniendo en cuenta los informes de los facultativos sobre la incapacidad de los jubilados para reintegrarse al servicio activo, se aprobaron nuevamente 21 de los expedientes estudiados, correspondientes a las personas que se enumeran a continuación: Fernando Herrera Xiqués, Concepción Hechevarría, Ricardo Hernández Adolfo, María Dolores Fuentes, Rogelio González Machado, Dolores Delgado Quiñones, América González Llorente, María Font Reyes, Rogelio González Ricardo, Juan B. Delgado Quiñones, Flora Galdós Belzarjui, Candelaria González, Rita María García Morales, Julia García Osés, María Teresa Cádiz Garrido, Carmela Cruz Bustillo, Mercedes Alvarez de Rodo, María del Carmen Buzzi y Pérez, Zoila Corona Roque, Amalia Díaz Rosales y María Cuesta Torralba.

Dos expedientes más en vista de que los médicos del departamento no pudieron examinar a los interesados, fueron devueltos para que se hiciera sobre ellos una nueva investigación.

Corresponden estos últimos a Rita Bou Cortés y Eloisa Badué de Cerra.

FUNCIONES PARA LOS NIÑOS DE LAS ESCUELAS PUBLICAS.—De acuerdo con las noticias que nos fueron facilitadas ayer en la Secretaría de Educación, la compañía de género cubano que viene actuando en el teatro Martí, destinará los dos sábados próximos a los niños de las escuelas públicas.

Tres mil niños, en total, podrán disfrutar de dichas funciones.

Como es sabido, esas funciones mensuales figuran en el reglamento por el que se viene rigiendo dichoh coliseo después que se hubo de expropiar el arrendamiento del mismo en beneficio de las compañías teatrales cubanas.

ESCUELAS QUE ENVIARAN ALUMNOS AL TEATRO «MARTI», EL SABADO 22.—Mañana viernes, precisamente de ocho a doce de la mañana, se entregarán en el Almacén de la Junta de Educación, las localidades para la función del sábado, a las cinco en punto de la tarde.

Las escuelas que esta vez mandarán sus alumnos son las siguientes: 9; 91; 31; 83; 84; 85; 47; 63; 102; 101; 45; 7; 97; 70; 57; 40; 87; 54; 55; 35; 62; 42; 41; 44; 74; 79 y Superior Mixta B.

TOMAS DE POSESION.— Ayer tomaron posesión de sus cargos en la Secretaría de Educación los doctores Laura Díaz de Sánchez, Manuel Fernández Mascaró, P. Roig Fernández Rubio, Manuel Rodríguez Ponce, J. Torra Cabarrocas, J. Pino Miguelez, J. J. Geada y A. Arteaga Meneses, profesores todos recien designados para las cátedras de Letras y Ciencias de las Escuelas de Segunda Enseñanza.

UN ACTO EN LA NORMAL DE KINDERGARTEN.— Con motivo de la visita del Secretario de Educación doctor Leonardo Anaya Murillo y su esposa, el doctor Jorge Adams Director de la Enseñanza y su señora y la doctora María Josefa Quirós de Maciá, Directora de la Normal de Kindergarten de Santa Clara, a la Escuela Normal de Kindergarten de la Habana, se celebró en dicho plantel un sencillo acto, en el transcurso del cual hubo de hacer uso de la palabra el doctor Anaya Murillo para significar que ya había sido designado el jardinero que habría de arreglar los jardines de dicho centro de enseñanza y que las reparaciones y el mejoramiento de la biblioteca del plantel, había prometido, se llevarían a cabo a la mayor brevedad.

SE PIDE LA APERTURA DE LA ESCUELA DE ARTES Y OFICIOS DE ORIENTE.—A la Secretaría de Educación han sido trasladados los telegramas que han sido cursados por el Gobernador de Oriente, doctor Pérez André, interesando la apertura de la Escuela de Artes y Oficios de Oriente.

Dichos telegramas fueron enviados con motivo de la reciente visita que hizo una comisión de padres y alumnos de dicho plantel a lareferida autoridad.

RECURSOS DECLARADOS SIN LUGAR.—Por el Presidente de la República han sido declarados sin lugar, según se nos informa, los recursos de alzada interpuestos por los señores Agustín Rodríguez García, Rafael S. Sentmanat Triana, Isabel Bollot, Gerardo González Junco y José María Blanco Aenlle, contra resoluciones de la Secretaría de Educación referentes al Retiro Escolar.

CREALO O NO LO CREA, APROVECHE Y HAGASE RICO EN ESTA OPORTUNIDAD. POR SOLO $25.00 Y FRANQUEO QUE NOS REMITA, LE DAREMOS LOS $250.000 DEL SORTEO EXTRAORDINARIO PRO-RECONSTRUCCION DE SANTA CRUZ DEL SUR QUE SE CELEBRA-RA EL DIA 11 DE MARZO ENTRANTE. HAGA LA PRUEBA.

Antigua de Pellón
Casa de Cambio y Billetes de Lotería
Compra Venta de monedas Extranjeras.
Servimos a todas partes a $10 Entero más Franqueo
adquiera los $70.000.00.
SUCURSALES:
MONTE Y BELASCOAIN (Cuatro Caminos) Nuevo Bar Teléfono M-5775
MONTE Y ZULUETA "LA CENTRAL" Teléfono M-5335
Teniente Rey y San Ignacio — **Peña y Vega** — Apartado 408 Tlf-M1232

OBRAS TERMINADAS.— Se ha dado cuenta de la terminación de las obras de reparación de la carretetra de Guanajay a Cabañas, en el kilómetro número 16, habiéndose restablecido el servicio.

PIDE ADOQUINES.— El Secretario de Sanidad, doctor Martínez ha solicitado de su colega el de Obras Públicas determinada cantidad de adoquines que no utilice dicho Departamento, para proceder con ellos a la pavimentación de veinte metros de terreno a la entrada de los talleres y garages de la Secretaría de Sanidad.

M.E.C.D. 2016

NUMEROS	PESOS
18489.	— 50
18498.	— 50
18508.	— 50
18514.	—100
18522.	— 50
18542.	— 50
18553.	— 50
18557.	— 50
18616.	— 50
18627.	— 50
18634.	— 50
18645.	— 50
18661.	— 50
18662.	— 50
18667.	— 50
18692.	— 50
18715.	— 50
18718.	— 50
18724.	— 50
18731.	— 50
18756.	— 50
18772.	— 50
18788.	— 50
18828.	— 50
18838.	— 50
18859.	— 50
18873.	— 50
18880.	— 50
18883.	— 50
18886.	— 50
18888.	— 50
18901.	— 50
18916.	— 50
18929.	—100
18944.	— 50
18953.	— 50
18956.	— 50
18967.	— 50
DIECINUEVE MIL	
19004.	— 50
19008.	— 50
19016.	— 50
19017.	— 50
19054.	— 50
19065.	— 50
19072.	— 50
19078.	— 50
19088.	— 50
19098.	— 50
19114.	— 50
19119.	— 50
19123.	— 50
19140.	— 50
19219.	— 50
19220.	— 50
19226.	— 50
19244.	— 50
19255.	— 50
19256.	— 50
19310.	— 50
19317.	— 50
19343.	— 50
19351.	— 50
19386.	— 50
19410.	— 50
19417.	— 50
19442.	— 50
19469.	— 50
19476.	— 50
19499.	— 50
19510.	— 50
19609.	— 50
19622.	— 50
19629.	— 50
19631.	— 50
19653.	— 50
19658.	— 50
19676.	— 50
19687.	— 50
19699.	— 50
19708.	— 50
19717.	— 50
19735.	— 50
19745.	— 50
19746.	— 50
19799.	— 50
19801.	— 50
19817.	— 50
19819.	— 50
19820.	— 50
19860.	— 50
19862.	— 50
19864.	— 50
19872.	—100
19890.	— 50
19909.	— 50
19945.	— 50
19949.	— 50
19974.	— 50
19988.	— 50
VEINTE MIL	
20010.	— 50
20017.	— 50
20025.	— 50
20039.	— 50
20046.	— 50
20066.	— 50
20073.	— 50
20104.	— 50
20119.	— 50
20120.	— 50
20122.	— 50
20153.	— 50
20161.	—100
20178.	— 50
20191.	— 50
20195.	— 50
20210.	— 50
20223.	— 50
20224.	— 50
20232.	— 50
20306.	— 50
20317.	— 50
20325.	— 50
20328.	— 50
20336.	— 50
20352.	— 50
20371.	— 50
20375.	— 50
20386.	— 50
20393.	— 50
20459.	— 50
20461.	— 50
20462.	— 50
20537.	— 50
20546.	— 50
20550.	— 50
20565.	— 50
20574.	— 50
20594.	— 50
20611.	— 50
20657.	— 50
20659.	— 50
20667.	— 50
20683.	— 50
20705.	— 50
20709.	— 50
20717.	— 50
20722.	— 50
20770.	— 50
20771.	— 50
20786.	— 50
20813.	— 50
20845.	— 50
20846.	— 50
20874.	— 50
20880.	— 50
20885.	— 50
20891.	— 50
20893.	—100
20898.	— 50
20932.	— 50
20948.	— 50
20968.	— 50
20971.	— 50
VEINTIUN MIL	
21004.	— 50
21026.	— 50
21036.	— 50
21051.	— 50
21088.	— 50
21098.	— 50
21102.	— 50
21111.	— 50
21113.	— 50
21135.	— 50
21139.	— 50
21157.	— 50
21163.	— 50
21173.	— 50
21189.	— 50
21215.	— 50
21231.	— 50
21258.	— 50
21264.	— 50
21277.	— 50
21306.	— 50
21332.	— 50
21333.	— 50
21387.	— 50
21413.	— 50
21421.	— 50
21427.	— 50
21435.	— 50
21444.	— 50
21459.	— 50
21460.	— 50
21462.	— 50
21467.	— 50
21468.	— 50
21487.	— 50
21499.	— 50
21518.	— 50
21533.	—100
21537.	— 50
21548.	— 50
21565.	— 50
21568.	— 50
21586.	— 50
21589.	— 50
21599.	— 50
21619.	— 50
21629.	— 50
21630.	— 50
21636.	— 50
21649.	— 50
21661.	— 50
21664.	— 50
21691.	— 50
21701.	— 50
21723.	— 50
21742.	— 50
21746.	— 50
21752.	— 50
21767.	— 50
21786.	— 50
21802.	— 50
21828.	— 50
21838.	— 50
21840.	— 50
21861.	— 50
21883.	— 50
21884.	— 50
21895.	— 50
21899.	— 50
21902.	— 50
21918.	— 50
21956.	— 50
21970.	— 50
VEINTIDOS MIL	
22014.	— 50
22028.	— 50
22043.	— 50
22061.	— 50
22078.	— 50
22091.	— 50
22116.	— 50
22132.	— 50
22135.	— 50
22145.	— 50
22152.	— 50
22158.	— 50
22170.	— 50
22171.	— 50
22181.	— 50
22191.	— 50
22193.	— 50
22194.	— 50
22209.	— 50
22217.	— 50
22234.	— 50
22238.	— 50
22244.	— 50
22298.	— 50
22307.	— 50
22316.	— 50
22326.	— 50
22327.	— 50
22328.	— 50
22331.	— 50
22332.	— 50
22336.	— 50
22341.	— 50
22345.	— 50
22359.	— 50
22365.	— 50
22379.	— 50
22403.	— 50
22417.	— 50
22434.	— 50
22443.	— 50
22448.	— 50
22462.	— 50
22491.	— 50
22495.	— 50
22508.	— 50
22526.	— 50
22536.	— 50
22543.	— 50
22548.	— 50
22551.	— 50
22553.	— 50
22562.	— 50
22592.	— 50
22615.	— 50
22643.	— 50
22650.	— 50
22657.	— 50
22690.	— 50
22717.	— 50
22725.	— 50
22727.	— 50
22740.	— 50
22741.	— 50
22775.	— 50
22792.	— 50
22812.	— 50
22818.	— 50
22845.	— 50
22860.	— 50
22867.	— 50
22871.	— 50
22875.	— 50
22884.	— 50
22885.	— 50
22908.	— 50
22931.	— 50
22935.	— 50
22974.	— 50
22993.	— 50
22996.	— 50
VEINTITRES MIL	
23006.	— 50
23019.	— 50
23050.	—100
23057.	— 50
23098.	— 50
23124.	— 50
23178.	— 50
23180.	— 50
23225.	— 50
23236.	— 50
23269.	— 50
23272.	— 50
23292.	— 50
23293.	— 50
23301. c.	— 50
23302. c.	— 50
23303. c.	— 50
23304. c.	— 50
23305. c.	— 50
23306. c.	— 50
23307. c.	— 50
23308. c.	— 50
23309. c.	— 50
23310. c.	— 50
23311. c.	— 50
23312. c.	— 50
23313. c.	— 50
23314. c.	— 50
23315. c.	— 50
23316. c.	— 50
23317. c.	— 50
23318. c.	— 50
23319. c.	— 50
23320. c.	— 50
23321. c.	— 50
23322. c.	— 50
23323. c.	— 50
23324. c.	— 50
23325. c.	— 50
23326. c.	— 50
23326.	a. 100
23327.	**10,000**
23328.	p. 100
23328. c.	— 50
23329. c.	— 50
23330. c.	— 50
23331. c.	— 50
23332. c.	— 50
23333. c.	— 50
23334. c.	— 50
23335.	— 50
23335. c.	— 50
23336. c.	— 50
23337. c.	— 50
23338. c.	— 50
23339. c.	— 50
23340. c.	— 50
23341. c.	— 50
23342. c.	— 50
23343. c.	— 50
23344. c.	— 50
23345. c.	— 50
23346. c.	— 50
23347. c.	— 50
23348. c.	— 50
23349. c.	— 50
23350. c.	— 50
23351. c.	— 50
23352. c.	— 50
23353. c.	— 50
23354. c.	— 50
23355. c.	— 50
23356. c.	— 50
23357. c.	— 50
23358.	— 50
23358. c.	— 50
23359. c.	— 50
23360. c.	— 50
23361. c.	— 50
23362. c.	— 50
23363. c.	— 50
23364. c.	— 50
23365. c.	— 50
23366. c.	— 50
23367. c.	— 50
23368. c.	— 50
23369. c.	— 50
23370. c.	— 50
23371. c.	— 50
23372. c.	— 50
23373. c.	— 50
23374. c.	— 50
23375. c.	— 50
23376. c.	— 50
23377. c.	— 50
23378.	— 50
23378. c.	— 50
23379. c.	— 50
23380. c.	— 50
23381. c.	— 50
23382. c.	— 50
23383. c.	— 50
23384. c.	— 50
23385. c.	— 50
23386.	— 50
23386. c.	— 50
23387. c.	— 50
23388. c.	— 50
23389. c.	— 50
23390.	— 50
23390. c.	— 50
23391. c.	— 50
23392. c.	— 50
23393.	— 50
23393. c.	— 50
23394. c.	— 50
23395. c.	— 50
23396. c.	— 50
23397. c.	— 50
23398. c.	— 50
23399. c.	— 50
23400. c.	— 50
23401.	— 50
23425.	— 50
23436.	— 50
23499.	— 50
23527.	— 50
23534.	— 50
23545.	— 50
23566.	— 50
23594.	— 50
23691.	— 50
23697.	— 50
23717.	— 50
23719.	— 50
23725.	—100
23746.	— 50
23763.	— 50
23764.	— 50
23765.	— 50
23779.	— 50
23784.	— 50
23797.	— 50
23800.	— 50
23830.	— 50
23855.	— 50
23857.	— 50
23870.	— 50
23880.	— 50
23892.	— 50
23896.	— 50
23899.	— 50
23900.	— 50
23906.	— 50
23910.	— 50
23912.	— 50
23928.	— 50
23936.	— 50
23955.	— 50
23983.	— 50
23987.	— 50
23988.	— 50
23998.	— 50
VEINTICUATRO MIL	
24026.	— 50
24055.	— 50
24122.	— 50
24123.	— 50
24153.	—100
24172.	— 50
24178.	— 50
24240.	— 50
24249.	— 50
24253.	— 50
24255.	— 50
24270.	— 50
24278.	— 50
24292.	— 50
24323.	— 50
24351.	— 50
24380.	— 50
24386.	— 50
24403.	— 50
24414.	— 50
24427.	— 50
24431.	— 50
24440.	— 50
24447.	— 50
24474.	— 50
24494.	— 50
24503.	— 50
24523.	— 50
24529.	— 50
24545.	— 50
24563.	— 50
24565.	— 50
24570.	— 50
24580.	— 50
24603.	— 50
24608.	— 50
24633.	— 50
24648.	— 50
24654.	— 50
24680.	— 50
24698.	— 50
24713.	— 50
24717.	— 50
24720.	— 50
24722.	— 50
24724.	— 50
24733.	— 50
24738.	— 50
24741.	— 50
24791.	— 50
24805.	— 50
24816.	— 50
24817.	— 50
24869.	— 50
24880.	— 50
24907.	— 50
24927.	— 50
24937.	— 50
24951.	— 50
24960.	— 50
24979.	— 50
24983.	— 50
VEINTICINCO MIL	
25014.	— 50
25015.	— 50
25020.	— 50
25075.	— 50
25085.	— 50
25093.	— 50
25096.	— 50
25109.	— 50
25115.	— 50
25122.	— 50
25126.	— 50
25127.	— 50
25164.	— 50
25186.	— 50
25208.	— 50
25210.	— 50
25306.	— 50
25331.	— 50
25335.	— 50
25364.	— 50
25380.	— 50
25381.	— 50
25384.	— 50
25396.	— 50
25409.	— 50
25433.	— 50
25458.	— 50
25506.	— 50
25528.	— 50
25548.	— 50
25592.	— 50
25603.	— 50
25621.	— 50
25641.	— 50
25656.	— 50
25659.	— 50
25667.	— 50
25675.	— 50
25690.	— 50
25702.	— 50
25706.	— 50
25709.	— 50
25729.	— 50
25742.	— 50
25758.	— 50
25770.	— 50
25801.	— 50
25827.	— 50
25856.	— 50
25881.	— 50
25884.	— 50
25908.	— 50
25919.	— 50
25921.	— 50
25924.	— 50
25925.	— 50
25927.	— 50
25965.	— 50
25966.	— 50
25976.	— 50
25987.	— 50
25988.	— 50
VEINTISEIS MIL	
26007.	— 50
26011.	— 50
26013.	— 50
26016.	— 50
26020.	— 50
26022.	— 50
26042.	— 50
26045.	— 50
26100.	— 50
26102.	— 50
26104.	— 50
26137.	— 50
26179.	— 50
26200.	— 50
26209.	— 50
26213.	— 50
26230.	— 50
26239.	— 50
26251.	— 50
26274.	— 50
26314.	— 50
26316.	— 50
26337.	— 50
26344.	— 50
26389.	— 50
26399.	— 50
26432.	— 50
26450.	— 50
26457.	— 50
26464.	— 50
26513.	— 50
26526.	— 50
26545.	— 50
26553.	— 50
26576.	— 50
26598.	— 50
26616.	— 50
26630.	— 50
26634.	— 50
26638.	— 50
26667.	— 50
26686.	— 50
26711.	— 50
26722.	— 50
26731.	— 50
26735.	— 50
26749.	— 50
26778.	— 50
26786.	— 50
26828.	— 50
26852.	— 50
26885.	— 50
26896.	— 50
26900.	— 50
26928.	— 50
26932.	— 50
26934.	— 50
26945.	— 50
26969.	— 50
VEINTISIETE MIL	
27015.	— 50
27023.	— 50
27054.	— 50
27080.	— 50
27118.	— 50
27121.	— 50
27135.	—100
27154.	— 50
27175.	— 50
27191.	— 50
27204.	— 50
27213.	— 50
27222.	— 50
27247.	— 50
27248.	— 50
27249.	— 50
27259.	— 50
27261.	— 50
27265.	— 50
27281.	— 50
27287.	— 50
27293.	— 50
27302.	— 50
27310.	— 50
27320.	— 50
27328.	— 50
27352.	— 50
27370.	— 50
27381.	— 50
27385.	— 50
27410.	— 50
27453.	— 50
27467.	— 50
27472.	— 50
27478.	— 50
27483.	— 50
27496.	— 50
27507.	— 50
27526.	— 50
27527.	— 50
27528.	— 50
27533.	— 50
27539.	— 50
27561.	— 50
27568.	— 50
27643.	— 50
27673.	—100
27676.	— 50
27679.	— 50
27683.	— 50
27691.	— 50
27699.	— 50
27723.	— 50
27727.	— 50
27730.	— 50
27737.	— 50
27742.	— 50
27766.	— 50
27805.	— 50
27811.	— 50
27821.	— 50
27832.	— 50
27859.	— 50
27864.	— 50
27935.	— 50
27944.	— 50
27946.	— 50
27954.	—100
27964.	— 50
27965.	— 50
27983.	— 50
27988.	— 50
27992.	— 50
27996.	— 50
VEINTIOCHO MIL	
28026.	— 50
28029.	— 50
28035.	— 50
28037.	— 50
28057.	— 50
28079.	— 50
28097.	— 50
28100.	— 50
28102.	— 50
28118.	— 50
28159.	— 50
28186.	— 50
28192.	— 50
28215.	— 50
28230.	— 50
28236.	— 50
28265.	— 50
28273.	— 50
28274.	— 50
28301.	— 50
28311.	— 50
28332.	— 50
28389.	— 50
28411.	— 50
28442.	— 50
28448.	— 50
28451.	— 50
28456.	— 50
28460.	— 50
28473.	— 50
28476.	— 50
28507.	— 50
28533.	— 50
28549.	— 50
28556.	— 50
28558.	—100
28562.	— 50
28580.	— 50
28583.	— 50
28597.	— 50
28609.	— 50
28628.	— 50
28644.	— 50
28677.	— 50
28704.	— 50
28705.	— 50
28706.	— 50
28710.	— 50
28720.	— 50
28722.	— 50
28736.	— 50
28741.	— 50
28779.	— 50
28788.	— 50
28803.	— 50
28821.	— 50
28829.	— 50
28830.	— 50
28832.	— 50
28833.	— 50
28837.	— 50
28842.	— 50
28857.	— 50
28871.	— 50
28872.	— 50
28888.	— 50
28896.	— 50
28925.	— 50
28926.	— 50
28928.	— 50
28932.	— 50
28935.	—100
28936.	— 50
28950.	— 50
28970.	— 50
28996.	— 50
VEINTINUEVE MIL	
29012.	— 50
29032.	— 50
29043.	— 50
29062.	— 50
29095.	— 50
29101.	— 50
29118.	— 50
29125.	— 50
29134.	— 50
29144.	— 50
29150.	— 50
29154.	— 50
29155.	— 50
29158.	— 50
29172.	— 50
29175.	— 50
29193.	— 50
29198.	— 50
29213.	— 50
29217.	— 50
29219.	— 50
29248.	— 50
29251.	— 50
29262.	— 50
29268.	— 50
29290.	— 50
29292.	— 50
29293.	— 50
29309.	— 50
29312.	— 50
29313.	— 50
29349.	— 50
29369.	— 50
29377.	— 50
29387.	— 50
29399.	— 50
29426.	— 50
29427.	— 50
29449.	— 50
29453.	— 50
29466.	— 50
29475.	— 50
29501.	— 50
29502.	— 50
29522.	— 50
29535.	— 50
29560.	— 50
29582.	— 50
29599.	— 50
29618.	— 50
29628.	— 50
29630.	— 50
29632.	— 50
29642.	—100
29647.	— 50
29664.	— 50
29683.	— 50
29720.	— 50
29733.	— 50
29763.	— 50
29772.	—100
29779.	— 50
29788.	— 50
29790.	— 50
29802.	— 50
29814.	— 50
29836.	— 50
29839.	— 50
29874.	— 50
29883.	— 50
29884.	— 50
29893.	**—500**
29916.	— 50
29932.	— 50
29937.	— 50
29946.	— 50
29961.	— 50
29966.	— 50
29973.	— 50
29976.	— 50
29992.	— 50
29997.	— 50
TREINTA MIL	
30001.	— 50
30014.	— 50
30025.	— 50
30029.	— 50
30045.	— 50
30049.	— 50
30055.	— 50
30056.	— 50
30086.	— 50
30089.	— 50
30098.	— 50
30104.	— 50
30137.	— 50
30140.	— 50
30151.	— 50
30161.	— 50
30195.	— 50
30212.	— 50
30227.	— 50
30233.	— 50
30258.	— 50
30267.	— 50
30269.	— 50
30277.	— 50
30281.	— 50
30305.	— 50
30316.	— 50
30335.	— 50
30344.	— 50
30345.	— 50
30349.	— 50
30353.	— 50
30361.	— 50
30364.	— 50
30371.	— 50
30375.	— 50
30398.	— 50
30416.	— 50
30422.	— 50
30424.	— 50
30437.	— 50
30444.	— 50
30449.	— 50
30458.	— 50
30477.	— 50
30486.	— 50
30509.	— 50
30528.	— 50
30532.	— 50
30548.	— 50
30565.	— 50
30573.	— 50
30574.	—100
30577.	— 50
30580.	— 50
30607.	— 50
30615.	— 50
30631.	— 50
30644.	— 50
30648.	— 50
30659.	— 50
30664.	— 50
30675.	— 50
30687.	— 50
30693.	— 50
30722.	— 50
30730.	— 50
30735.	— 50
30739.	— 50
30746.	— 50
30750.	— 50
30755.	— 50
30757.	— 50
30770.	— 50
30778.	— 50
30786.	— 50
30797.	— 50
30806.	—100
30822.	— 50
30826.	— 50
30875.	— 50
30878.	— 50
30882.	— 50
30883.	— 50
30893.	— 50
30908.	— 50
30915.	— 50
30920.	— 50
30929.	— 50
30937.	— 50
30942.	— 50
30945.	— 50
30972.	— 50
30984.	— 50
30995.	— 50
30997.	— 50
TREINTA Y UN MIL	
31010.	— 50
31011.	— 50
31023.	— 50
31026.	— 50
31034.	— 50
31048.	— 50
31070.	— 50
31071.	— 50
31080.	— 50
31081.	— 50
31097.	— 50
31101.	— 50
31119.	— 50
31121.	— 50
31137.	— 50
31139.	— 50
31141.	— 50
31161.	— 50
31163.	— 50
31168.	— 50
31190.	— 50
31197.	— 50
31199.	— 50
31236.	— 50
31271.	— 50
31285.	— 50
31287.	— 50
31295.	— 50
31300.	— 50
31313.	— 50
31320.	— 50
31328.	— 50
31331.	— 50
31339.	— 50
31344.	— 50
31349.	— 50
31350.	— 50
31359.	— 50
31364.	— 50
31374.	— 50
31396.	— 50
31402.	— 50
31411.	— 50
31414.	— 50
31426.	— 50
31435.	— 50
31449.	— 50
31454.	— 50
31455.	— 50
31473.	— 50
31502.	— 50
31504.	— 50
31505.	— 50
31521.	**—500**
31523.	— 50
31524.	— 50
31540.	— 50
31561.	— 50
31573.	— 50
31607.	— 50
31617.	— 50
31623.	— 50
31682.	— 50
31683.	— 50
31699.	— 50
31739.	— 50
31749.	— 50
31777.	— 50
31782.	— 50
31807.	— 50
31808.	— 50
31822.	— 50
31835.	— 50
31855.	— 50
31869.	— 50
31870.	— 50
31871.	— 50
31897.	— 50
31898.	— 50
31902.	— 50
31908.	— 50
31911.	— 50
31915.	— 50
31920.	— 50
31931.	— 50
31939.	— 50
31963.	— 50
31968.	— 50
31976.	— 50
31979.	— 50
31982.	— 50
TREINTA Y DOS MIL	
32032.	— 50
32034.	— 50
32042.	— 50
32073.	**—500**
32086.	— 50
32096.	— 50
32100.	— 50
32118.	— 50
32125.	— 50
32129.	— 50
32130.	— 50
32180.	— 50
32201. c.	— 50
32202. c.	— 50
32203. c.	— 50
32204. c.	— 50
32205. c.	— 50
32206. c.	— 50
32207. c.	— 50
32208. c.	— 50
32209.	— 50
32209. c.	— 50
32210. c.	— 50
32211. c.	— 50
32212. c.	— 50
32213. c.	— 50
32213.	a. 200
32214.	**20,000**
32215.	p. 200
32215. c.	— 50
32216. c.	— 50
32217. c.	— 50
32218. c.	— 50
32219. c.	— 50
32220. c.	— 50
32221. c.	— 50
32222. c.	— 50
32223. c.	— 50
32224. c.	— 50
32225. c.	— 50
32226. c.	— 50
32227. c.	— 50
32228. c.	— 50
32229. c.	— 50
32230. c.	— 50
32231. c.	— 50
32232. c.	— 50
32233. c.	— 50
32234. c.	— 50
32235. c.	— 50
32236. c.	— 50
32237. c.	— 50
32238. c.	— 50
32239. c.	— 50
32240. c.	— 50
32241. c.	— 50
32242. c.	— 50
32243. c.	— 50
32244. c.	— 50
32245. c.	— 50
32246. c.	— 50
32247. c.	— 50
32248. c.	— 50
32249. c.	— 50
32250. c.	— 50
32251.	— 50
32251. c.	— 50
32252. c.	— 50
32253. c.	— 50
32254. c.	— 50
32255. c.	— 50
32256. c.	— 50
32257. c.	— 50
32258. c.	— 50
32259. c.	— 50
32260. c.	— 50
32261. c.	— 50
32262. c.	— 50
32263. c.	— 50
32264. c.	— 50
32265. c.	— 50
32266. c.	— 50
32267. c.	— 50
32268. c.	— 50
32269. c.	— 50
32270. c.	— 50
32271. c.	— 50
32272. c.	— 50
32273. c.	— 50
32274. c.	— 50
32275. c.	— 50
32276. c.	— 50
32277. c.	— 50
32278. c.	— 50
32279.	— 50
32279. c.	— 50
32280. c.	— 50
32281. c.	— 50
32282. c.	— 50
32283. c.	— 50
32284. c.	— 50
32285. c.	— 50
32286. c.	— 50
32287. c.	— 50
32288. c.	— 50
32289. c.	— 50
32290. c.	— 50
32291. c.	— 50
32292. c.	— 50
32293. c.	— 50
32294. c.	— 50
32295. c.	— 50
32296. c.	— 50
32297. c.	— 50
32298. c.	— 50
32299. c.	— 50
32300. c.	— 50
32346.	— 50
32348.	— 50
32354.	— 50
32372.	— 50
32392.	— 50
32397.	— 50
32435.	— 50
32447.	— 50
32556.	— 50
32561.	— 50
32565.	— 50
32575.	— 50
32592.	— 50
32595.	— 50
32596.	— 50
32599.	— 50
32605.	— 50
32611.	— 50
32613.	— 50
32648.	— 50
32652.	— 50
32655.	— 50
32676.	— 50
32688.	— 50
32717.	— 50
32746.	— 50
32760.	— 50
32765.	— 50
32800.	— 50
32806.	— 50
32828.	— 50
32846.	— 50
32862.	— 50
32876.	— 50
32894.	— 50
32908.	— 50
32910.	— 50
32914.	— 50
32922.	— 50
32925.	— 50
32959.	— 50
32967.	— 50
32969.	— 50
32970.	— 50
32988.	— 50
TREINTA Y TRES MIL	
33035.	— 50
33041.	— 50
33043.	— 50
33069.	— 50
33100.	—100
33131.	— 50
33137.	— 50
33140.	— 50
33147.	— 50
33168.	— 50
33175.	— 50
33205.	— 50
33223.	— 50
33228.	— 50
33241.	— 50
33263.	— 50
33286.	— 50
33290.	— 50
33294.	— 50
33301.	— 50
33318.	— 50
33326.	— 50
33329.	— 50
33352.	— 50
33373.	— 50
33376.	— 50
33390.	— 50
33391.	— 50
33392.	— 50
33393.	— 50
33402.	— 50
33417.	— 50
33419.	— 50
33456.	— 50
33477.	— 50
33491.	— 50
33506.	— 50
33521.	— 50
33525.	— 50
33527.	— 50
33529.	— 50
33548.	— 50
33549.	— 50
33561.	— 50
33575.	— 50
33599.	— 50
33627.	— 50
33628.	— 50
33632.	— 50
33650.	— 50
33697.	— 50
33702.	— 50
33703.	— 50
33723.	— 50
33724.	— 50
33756.	— 50
33776.	— 50
33789.	— 50
33853.	— 50
33888.	— 50
33892.	— 50
33907.	— 50
33919.	— 50
33931.	— 50
33954.	— 50
33959.	— 50
33999.	— 50
TREINTA Y CUATRO MIL	
34006.	— 50
34020.	— 50
34025.	— 50
34028.	— 50
34038.	— 50
34049.	— 50
34050.	— 50
34053.	— 50
34072.	— 50
34080.	— 50
34085.	— 50
34090.	— 50
34102.	— 50
34107.	— 50
34109.	— 50
34111.	— 50
34117.	— 50
34121.	— 50
34127.	— 50
34137.	— 50
34149.	— 50
34151.	— 50
34172.	— 50
34183.	— 50
34221.	— 50
34233.	— 50
34255.	— 50
34268.	— 50
34283.	— 50
34294.	— 50
34300.	— 50
34322.	— 50
34325.	— 50
34356.	— 50
34359.	— 50
34360.	— 50
34370.	— 50
34384.	— 50
34386.	— 50
34398.	— 50
34400.	— 50
34420.	—100
34449.	— 50
34467.	— 50
34487.	— 50
34508.	— 50
34511.	— 50
34575.	— 50
34609.	— 50
34612.	— 50
34621.	— 50
34652.	— 50
34658.	— 50
34660.	— 50
34668.	— 50
34672.	— 50
34679.	— 50
34683.	— 50
34686.	— 50
34701.	— 50
34706.	— 50
34728.	— 50
34733.	— 50
34755.	— 50
34768.	— 50
34784.	— 50
34789.	— 50
34810.	— 50
34818.	— 50
34825.	— 50
34838.	— 50
34845.	— 50
34849.	— 50
34857.	— 50
34917.	— 50
34924.	— 50
34935.	— 50
34950.	— 50
34957.	— 50
34977.	— 50
34979.	— 50
34983.	— 50
34991.	— 50

El Premio de $70,000 ha correspondido al número 17528.
Las 2 aproximaciones anterior y posterior al Primer premio han correspondido a los números 17527 y 17529.
Las 99 aproximaciones a la centena del Primer premio han correspondido a los números del 17501 al 17527 y del 17529 al 17600.
El premio de $20,000 ha correspondido al número 32214
Las 2 aproximaciones anterior y posterior al Segundo premio han correspondido a los números 32213 y 32215.
Las 99 aproximaciones a la centena del Segundo premio han correspondido a los números del 32201 al 32213 y del 32215 al 32300.
El premio de $10,000 ha correspondido al número 23327.
Las 2 aproximaciones anterior y posterior al Tercer premio han correspondido a los números 23326 y 23328.
Las 99 aproximaciones a la centena del Tercer premio han correspondido a los números del 23301 al 23326 y del 23328 al 23400.
El Siguiente Sorteo No. 996, ordinario, se celebrará el día 26 de Febrero de 1936 y constará de 35,000 billetes a $10 el entero dividido en centésimos a 10 centavos cada fracción.
Lo que se publica para general conocimiento.--Habana, 19 de Febrero de 1936.

REPUBLICA DE CUBA—LOTERIA NACIONAL—DIRECCION GENERAL

Melanio Díaz
DIRECTOR GENERAL, R. C

Imprenta y Librería "LA MODERNA POESIA" Obispo 129 al 135 - Habana.

ESTA LISTA DE HOY

proporciona billetes gratis a todos los cupones numerados iguales a los tres premios mayores y a los que tengan el terminal de dos o tres cifras igual al del primer premio.

MAS DE 40,000 PERSONAS EN UN SOLO DIA RECIBIRAN LOS REGALOS DEL

Jabón "LA LLAVE"

Cambie sus vales y envolturas antes del 10 de Marzo. - El sorteo de la lotería del 18 de Marzo será el último para la actual oferta del Jabón del Pueblo. - Todos los números de la lista de Marzo 18 recibirán regalos del jabón "LA LLAVE".

UN CUPON SE OBTIENE GRATIS a cambio de 5 envolturas de los panes grandes, diez envolturas de los panes pequeños o diez vales de los que se entregan con las barras.

Los cupones se entregan por los Agentes en el interior de la República y en la Fábrica: Universidad 20, Habana. -- Por correo, diríjase al

CONCURSO DEL JABON "LA LLAVE"
APARTADO 1515 HABANA

¡LA LOTERIA GRATIS CON BILLETES PREMIADOS!

Los consumidores del Jabón "La Llave" en Placetas, Santa Clara ¡YA COBRARON UN PREMIO GORDO! $70,000

EL CUENTO DE HOY

¡ESTA TIERRA FERTIL!

Por J. KOLIGNY

ENTRA, Kurth. Me alegro de verte. Siempre halaga ver un miembro de nuestra familia. ¿Cómo te va en el empleo? ¿Te gusta tu trabajo?

—Pues. Le diré...

—Siéntate Kurth. Eso es, acomódate. Dime ahora lo que te pasa.

—Gracias, señor Romson... Pues bien, señor Romson, he estado trabajando aquí ocho años. Me gusta mi trabajo, señor, y estoy agradecido. Pero vino la depresión, y usted no tuvo más remedio que cortar nuestros sueldos. Luego siguieron dos rebajas más.

—Ya lo sé, Kurth. Pero en resumen, ¿qué quieres?

—Ahora que las cosas se han puesto un poco más normales, señor Romson... Pues bien, para decirle la verdad, señor, mi esposa está cada día más descontenta. Ella an-

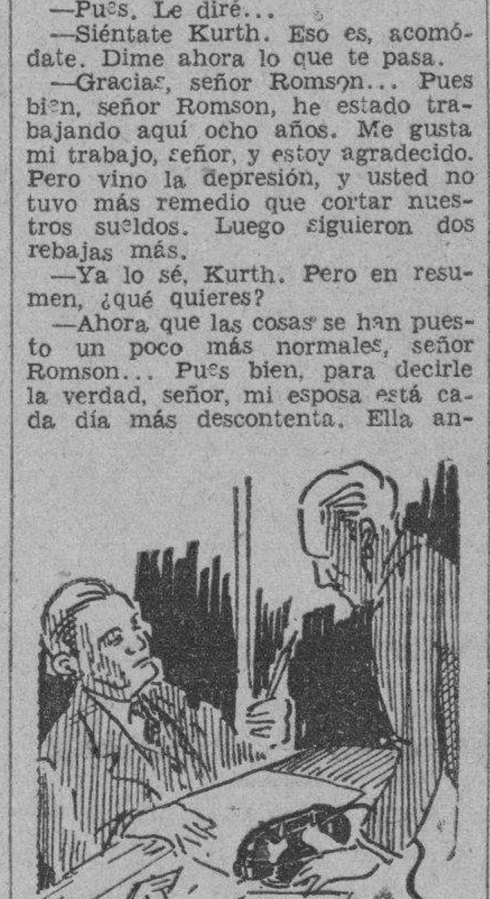

sía una vida normal para las personas que todavía son jóvenes. Opina señor Romson, que es ahora que tengamos un bebé.

—¿Y qué tiene que ver eso conmigo, Kurth? ¡Ah!

He tratado de convencerla de que tenemos que desechar semejantes ideas. Le he explicado que nos es imposible por ahora semejante gasto. Así es que, señor, a ella se le ocurrió que mejor sería que yo le pidiera a usted un pequeño aumento de sueldo. Aunque nada más fueran cinco pesos por semana más, y administrando cuidadosamente, podríamos...

—Kurth, eres absurdo. Que un hombre en tus circuns... Escúchame hombre. ¿Te das cuenta de que hay mil hombres jóvenes ansiosos de coger tu empleo, si decidieras renunciar tu puesto actual para buscar otro? No creas que ya hemos salido del todo de la depresión. ¡Continúan millones sin empleo!

—Reconozco eso, señor Romson, pero...

—Lo que deberías hacer, es imponerte. Controlar la situación. Todo hombre debe ser el amo en su hogar... Sabes, Kurth, ese es el mal hoy en día en América.. exceso de producción. ¡Maquinaria, mercancía, niños! ¡Dándoles vida a más bocas hambrientas y con la perspectiva de que se elimine el socorro del gobierno después de las elecciones! No, Kurth. No puedo animarte. No sería honrado. Eso me recuerda. Tengo que hacer una llamada telefónica muy importante. Corre, Kurth y vuelve a tu empleo, antes que el empleo te abandone.

...¡Ah! sí, puedes cerrarme la puerta...

...Con el Departamento de empleo... ¿Aló? ¿Dónde está la señorita Harrill? Habla el señor Romson... Muy bien, pero localícela pronto... ¿Aló? Ah sí, señorita Harrill. Un asunto algo delicado, señorita Harrill. Entré por casualidad en la oficina del archivo ayer, después de almuerzo. Allí trabaja una mujer joven, una muchacha con el cabello rojo y de semblante rosado. Normalmente atractiva la muchacha, señorita Harrill. Hay algo en su apariencia, ¿me comprende, señorita Harrill? Usted me entiende, ¿verdad?... Magnífico, ya sabía que usted comprendería en seguida. Es un asunto delicado. Pues bien, señorita Harrill, le tengo lástima a esa muchacha. Pero no hace buena impresión verla en ese estado en la oficina... No se ve profesional... No dudo que trabaja muy bien, pero lo que pienso es, ¿y si le llegara a ver uno de nuestros clientes? No quiero insistir, pero creo sinceramente que la debería usted despedir. Dele una semana, una buena carta de recomendación, señorita Harrill. Eso es todo, señorita Harrill. Gracias. ¡Adiós!... Hijos... Más bocas hambrientas...

—¿Puedo entrar, señor Romson? ¿Está usted preparado para dictarme?

—¡Oh, sí, muy bien! Entre Walter.

—Gracias, señor.

—¡La rueda eterna! Walter, estoy un poco cansado. Nosotros, los gladiadores del comercio debemos batallar día tras día, y año tras año. ¿Y para qué, Walter? ¡Viene al Gobierno después a imponer impuestos hasta sobre nuestra sangre!

—¡Sí, señor!

—De todas maneras, Walter, es un consuelo. Gracias a Dios, tengo un secretario eficiente como usted, que me ayuda a llevar la cruz. Y, usted no entendería esto, Walter, pero cuánto me alegro que no sea usted mujer. Yo no sabría cómo arreglarme con una de esas secretarias afectadas... Bien, bien, ¿vamos a empezar? ¿Qué hay hoy?

—Empezaremos por los asuntos de menor importancia, si no le importa, señor Romson. Aquí tenemos una carta solicitando su ayuda monetaria para la Casa Inclusa de Centerview. Me he tomado la libertad de hacer las investigaciones y el resultado de éstas me convencen de que es una caridad bien merecida. Sus gastos de administración son excesivamente limitados. Cuidan unos trescientos niñitos desgraciados, faltos de cariño.

—¡Niños, bah! Mocosos querrá usted decir, Walter. Mocosos sin apellido. ¡Mocosos que nunca debían haber nacido!

—Pero señor, las reglas del impuesto de la renta permiten...

—Pues, dele el límite de la deducción a otras obras caritativas de más valor, Walter. Es... es cuestión de política conmigo... Empiezo ya a probar la idea del control sobre nacimientos. El tipo ese, Mussolini, está completamente equivocado.

—Sí, señor.

—Escríbales, Walter. Escríbales una negativa fina, pero que sea ¡no!

—Sí, señor. Perdóneme, señor, suena su teléfono... Habla el secretario del señor Romson... ¡Oh sí! ¿Cómo está usted, señora Romson?... Sí, señora Romson. Un momento; aquí está el señor Romson.

—Gracias Walter. Aló, querida... ¿Cómo...? ¿Qué es lo que dices? ¡Dios mío!... Walter, espérame fuera. Esto es muy importante, muy personal... Sí, anda. Dímelo ahora... ¡Eso es terrible! ¡La pobrecita...! ¿Estás segura? No lo hubiera sospechado nunca. Ella es casi una niña. Es horrible y, sin embargo, me alegro un tanto. ¿Llamaste al doctor Browne...? ¿Que viene? Bien. Quiero que se le dé a Prudencia todos los cuidados posibles.. pues sabes que la queremos mucho. Supongo que nosotros tenemos la culpa por habernos descuidado con ella. No se miren los gastos... ¿Qué dices, querida? ¿Qué es ese llanto horrible...? Sí, ya me espero... ¿Ya se pasó? Prudencia parece estar espléndidamente bien.? Cinco gatitos, todos blancos como ella. ¡Bien! ¡Bien!

Por no haber seguido los consejos de Bernard Shaw se encuentran los Estados Unidos en dificultades

El sugirió que echaran la Constitución al mar con saco y todo y no lo hicieron

(De nuestro corresponsal

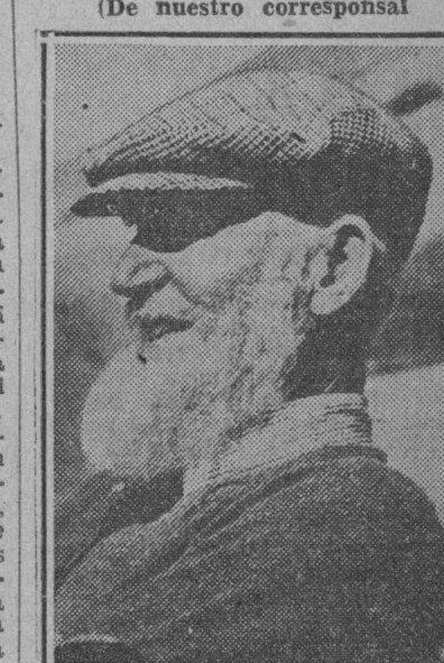

Shaw en Miami a bordo del «Arandora»

Este es el Bernard Shaw de 79 años de edad que pasó por la Florida en 75 días de excursión a bordo del «Arandora» a comienzos de febrero. Crítico de todo, no iba a morderse la lengua para hablar de los Estados Unidos y de los americanos que han sido el blanco de sus más agudos dardos. Pero respecto a Roosevelt, recordamos haberlo oído en Nueva York, cuando Roosevelt estaba recién elegido. Dijo entonces que era un hombre que podría hacer mucho bien, pero que la Constitución y los políticos no lo dejarían. Fué profeta el viejo fabiano entonces.

Por eso recibió a los periodistas a bordo de su buque, frente a Miami de esta manera: «No veo objeto en que me hagan ustedes preguntas de importancia nacional. Yo estuve antes aquí y les dije lo que deberían hacer con su Constitución. ¿Pero lo hicieron ustedes? Claro que no lo hicieron. Y ahora, como consecuencia, están metidos hasta el cuello en toda clase de dificultades».

«La Corte Suprema, agregó, ha detenido todo movimiento para cambiar la Constitución. Y ustedes, en vez de tirar la Constitución al océano con saco y todo, se han dedicado a enmendarla, con lo cual la tienen convertida en harapos».

«Tienen ustedes un buen Presidente, dijo, pero una mala Constitución. Y esta vez no estoy haciendo chistes sobre los Estados Unidos; hablo en serio».

A bordo se había colocado ya el inevitable micrófono y uno de los miembros del Comité de Recepción de la ciudad de Miami le preguntó si no quería decir unas pocas palabras. «Yo nunca digo unas pocas palabras, respondió. Por lo general comienzo con unas 5,000. Les diré, sin embargo, que esta es mi primera visita a Miami y ya he hecho los arreglos necesarios para que se me levante un monumento...»

Se refería al hecho de que se había anunciado que la ciudad iba a plantar un árbol en su honor y agregó: «Lo malo es que para la época en que este árbol haya crecido, el mundo se habrá olvidado de quién fué Bernard Shaw».

LA DICHOSA

Compañía Central

Compramos ORO

Vendemos y compramos pesetas españolas

Obispo y Compostela

Telef A-6770 Apartado 748

Habana

Sorteo Extraordinario de Marzo 11

"Pro-Reconstrucción de Santa Cruz del Sur"

PRIMER PREMIO

¡$250.000!

Que pueden ser suyos con un billete de "La Dichosa". A razón de $25.00 el entero, servimos todo pedido que se nos haga.

EN CANTIDADES PRECIOS ESPECIALES

Sobre la Plaza de España

Habana, Febrero 17 de 1936.

Querido Pepín: Ya que en otras cosas orientas, me parace que no vendría mal que en eso de la Plaza de España metieras tu cuarto a espadas.

He leído que existe el propósito de nominar a la Plaza del Cristo, Plaza de España. Cristo, por lo que es y significa debiera ser intransigible por su sentido de perpetuidad, humanamente pensando, pues que fué Dios y Hombre.

Cuando los españoles erigen una estatua monumental a Cristo en el Centro geográfico de España, y los americanos del Sur quieren marcar la raya de la Argentina con Chile con una imagen de Cristo en las cumbres andinas, no creo que convenga a los habaneros singularizarse borrando el nombre de Cristo. No es, en esta ocasión, el motivo religioso el que pone la pluma en mi mano. Lo hago por razones de estética y discreción, diremos de buen gusto.

Además, Cristo quisieron los habaneros que se llamara esa graciosa plazuela y Cristo será per sécula seculorum.

Rendir a España homenaje por españoles en Cuba, carece de toda significación de universalidad. No ocurriría lo mismo si el rendimiento fuese hecho por la cubana grey.

En la época colonial, con excepción de los escudos de Castilla y de León, en los edificios de Estado, fueron los cubanos los que daban nombre a calles, calzadas y monumentos. Examina despacio la Pila de los Indios y la Fuente de los Leones, en el Campo de Marte y advertirás que por el espíritu, por los ornamentos y por las inscripciones, por lo discreto de ellas, de aquel ilustre prócer Conde de Villanueva, eran y son testimonios en piedra de fidelidad racial. Los tres castillos y la llave, eran sano símbolo.

La misma estatua de Carlos III se consideró adecuada para ornar el magnífico paseo de su nombre y aún permanece erecta la de Fernando VII en la Plaza de Armas, porque los habaneros de antaño entendieron que si en la esfera política fueron más o menos justas las censuras al Deseado, es lo cierto que para la isla de Cuba fué, desde el punto de vista económico, un buen Príncipe. Estatua erigida por cubanos y no por españoles para españoles.

Para mí la Alameda de Paula, que no encierra evocación apreciable, podría convertirse en Cortina de España, a la manera de aquella lindísima Cortina de Valdés, que no recuerdo si tú alcanzaste y que los iconoclastas aplastaron con menosprecio de todo sentido artístico urbanista.

A la entrada de la llave del Nuevo Mundo, que es y será la Habana, vértice del ángulo Morro-Tiscornia, sí que vendría bien; si Cristo no anubla mi entendimiento, sí que vendría de perlas el nombre de Cortina de España: que la ingeniera cubana se encargaría de magnificar.

Trata de esto, caro Pepín, que a mí me hacen el mismo poco caso del mucho que suelen hacer cuando eres tú el parlanchín.

Tuyo, Gabriel CAMPS.

REPENTINA MUERTE DE UNA JOVEN

En su domicilio falleció ayer, de manera inesperada, Milagros Pérez Pérez, de la Habana, de 26 años de edad y vecina de la casa número 9 del barrio «La Cueva del Humo». Como no tuviera asistencia y desconociéndose con tal motivo la causa de su muerte, el cadáver fué enviado al Necrocomio para la práctica de la autopsia correspondiente.

Trató de suicidarse un joven, arrojándose al mar; pero varias personas lograron rescatarlo

A las seis de la mañana de ayer y desde el Malecón, se arrojó al mar con ánimo de suicidarse, el joven Luis Ortega Serra, vecino de 10 de Octubre 563, en la Víbora, hijo del ex Capitán de la Policía del Puerto, señor Ortega.

El joven Ortega fué extraído del mar por varios ciudadanos, sin que sufriera ninguna lesión ni le afectara en nada a su salud el baño mañanero.

Se le ocupó una carta cerrada, dirigida a su familia.

Del caso se dió cuenta al Juez de Instrucción.

PENSION COMPLETA

Hasta el 1o. de Julio desde $3.00 a $6.00 diarios
Desde Julio 1o. a 30 de Sept. desde $3.50 a $7.00
Según Habitación

Habitación con vista exterior, desayuno, almuerzo y comida, disfrute de las aguas y los baños minerales, del Parque, de los manantiales y extensos terrenos del Balneario.

Si no puede venir a los manantiales, ellos irán a su casa pidiendo el agua a su depósito: Tacón número 4. Teléfono A-7627.

$0.90 EL BOTELLON DE 20 LITROS

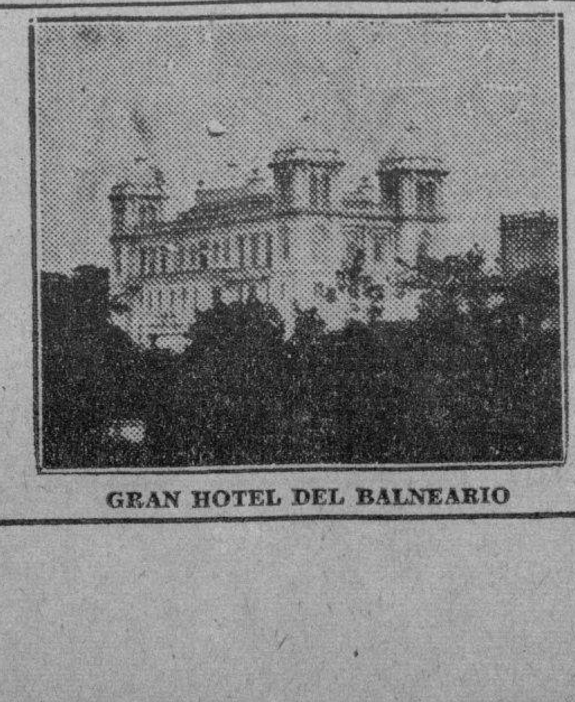

GRAN HOTEL DEL BALNEARIO

¿SE SIENTE USTED CANSADO?

TOMESE UNA VACACION EN EL "GRAN HOTEL DEL BALNEARIO DE SAN MIGUEL DE LOS BAÑOS" — EL PARAISO DE CUBA —

A 800 pies sobre el nivel del mar, en el centro de un valle primoroso rodeado de bellísimas montañas, con manantiales de AGUAS recomendadas por todos los médicos más afamados y comprobadas por más de dos siglos como milagrosas para la curación de las afecciones de las vías digestivas y urinarias, para la diabetes y todos los trastornos de la nutrición.

El GRAN HOTEL DEL BALNEARIO es una magnífica construcción con 50 habitaciones confortables, restaurant de primera clase, baños minero-medicinales, parques y arboledas, juegos de salón y al aire libre. Médico Director. Farmacia, Laboratorios Clínico e Hidrológico y todos los adelantos modernos.

Haga su viaje en el confortable coche pullman de los Unidos de Matanzas, especial del Gran Hotel, que sale todos los días a las 3 y ¼ de la tarde, desde Teniente Rey y Monserrate. Café «Yara».

DIRIJASE AL GRAN HOTEL DEL BALNEARIO. SAN MIGUEL DE LOS BAÑOS
INFORMACION EN LA HABANA POR EL I-3324.

M.E.C.D. 2016

DE DIA EN DIA

DE lo que les ocurrió en España a las derechas, nadie tiene la culpa más que ellas mismas, por no haber hecho caso oportunamente a Calomarde.

Calomarde (Don Francisco Tadeo) fué un sabio sociólogo español, que floreció en los comienzos del siglo XIX, El Rey Fernando VII—que era un monarca que sabía lo que se traía entre manos—lo nombró Primer Ministro y lo mantuvo en ese cargo durante diez años. Don Francisco Tadeo odiaba el liberalismo en todas sus manifestaciones y procuraba evitar, por todos los medios a su alcance, que el pueblo incurriera «en la funesta manía de pensar». Llegó a cerrar las Universidades y en su lugar abrió numerosas Escuelas de Tauromaquia, que, bien miradas, son escuelas de arte, de valor y de cultura física. (Véase Aristigueta). Los nietos de los enciclopedistas y liberalotes de aquella época, hablan todavía con marcado encono, de «los tiempos de Carlomarde». Se explica, desde luego, porque su inteligente actuación demoró notablemente el advenimiento de los comunistas, socialistas y demás degeneraciones naturales de aquellos energúmenos que él mantuvo a raya. Y con muchísima razón, evidentemente. ¿Qué se saca, en efecto, con hablarle al ciudadano de derechos que en la mayoría de los casos no podrá alcanzar?... Pues, nada, a no ser ponerlo de mal humor hasta perturbarlo. Don Francisco Tadeo razonaba bien, por tanto, cuando pensaba para sus austeros adentros que si un derecho no ha de poder disfrutarse, lo mejor es ignorarlo. ¿No es mejor, verbigracia, vivir de un sueldo de cincuenta pesos mensuales, sin perspectiva de mayor retribución, que enterarse uno, en esas circunstancias, de que se sacó quinientos pesos a la bolita, pero que se alzó el banquero? Así pues, el muy magnífico Don Francisco T. Calomarde, se cuidaba mucho de lo que decían los libros y los periódicos y ni a unos ni a otros les permitía hablarle al pueblo de sus derechos y muy especialmente de la manera de alcanzarlos. Más consciente que sus sucesores, que llegaron a degenerar en tontos de capirote por el estilo de Gil Robles, no consintió jamás que los papeles impresos dieran a conocer «sistemas infalibles» para que cada español pudiera poner diariamente una gallina en el puchero. Si acaso permitía hablar de la gallina, era a título de gracia, no de justicia, esto es, como cosa dependiente de la voluntad Real para cuando el Tesoro Real estuviera en condiciones de tal dispendio; con lo que el pueblo, en vez de ponerse levantisco para coger la gallina, se mostraba halagador para el Monarca y además pagaba con gusto las contribuciones, esperanzado en mejorar la condición de la olla.

Sus continuadores, repetimos, cayeron en el lazo de la libertad de la Prensa y se llegó, por ese camino, (en España como en todas partes donde se cometió la misma imprudencia) a este estado de anarquía social que es característico de la época.

Porque ocurrió, en efecto, lo que está ocurriendo con las medicinas «patentes» cuyos anuncios, avalorados por la firma de cualquier Doctor, a quien se le supone sapiencia, dan la seguridad de curar los males que lo afligen a uno: Cada quisque dió su fórmula social, le hizo el reclamo en folletos y periódicos y ahí tienen ustedes a miles y miles de personas, las unas ilusionadas con la emulsión republicana, las otras con la solución monárquica, los de más allá con la tisana comunista, etcétera.

Ya algunos pueblos, por cierto, están volviendo a los procedimientos de Calomarde para impedir que la letra de imprenta, con su gran poder sugestivo, siga causando tan terrible daño. En cuanto a las medicinas, los Estados Unidos, verbigracia, han prohibido anunciar productos farmacéuticos asegurando rotundamente que curan tales o cuales enfermedades. Y en cuanto a los sistemas políticos, ya varios pueblos (entre ellos Rusia, Alemania e Italia) tienen gobiernos en los cuales Don Francisco Tadeo pudiera figurar muy dignamente como Ministro de la Gobernación, porque también a los ciudadanos se les prohibe, bajo severas penas, «incurrir en la funesta manía de pensar.»

Por eso digo que si las derechas españolas no estuvieran dirigidas por Calomardes degenerados, a estas horas... en primer lugar no se hubieran celebrado elecciones.

TARTARIN DE TARASCON.

VIDA MUNDIAL

Por TIBURCIO CASTAÑEDA

Si Alemania tratase de usar el pacto franco-soviet como una excusa para enviar tropas al desmilitarizado territorio del Rhin o comenzar fortificaciones allí, Francia pediría inmediatamente a las naciones el cumplimiento del Tratado de Locarno.

ESTA decisión estaba anunciada por el Ministro de Estado Pierre Etienne Flandin cuando se levantó la cuestión en relación con el Pacto de Rusia, al discutir ante la Comisión de Asuntos exteriores de la Cámara de Diputados el día 12 del mes en curso.

Monsieur Flandin añadió, sin embargo, que actuando así se sentiría apoyado por Inglaterra sobre la base de la declaración anglo-francesa hecha en Londres hace un año. El cree, además, que otras naciones firmantes aprobarán la actitud de Francia, puesto que el texto del tratado de apoyo o asistencia franco-ruso se ha comunicado juntamente con la interpretación plena de Francia, marcando el hecho de que en el pacto no hay conflicto con el Tratado de Locarno. Si los firmantes no hubiesen convenido con la interpretación francesa, de fijo hubiera habido objeciones.

Monsieur Flandin dijo a los miembros de la Comisión, que sus recientes conversaciones en Londres han confirmado la impresión de que Inglaterra permanece fiel a los pactos y obligaciones de Locarno y apoyará a Francia sin vacilar en la zona del Rhin.

No hay que olvidar que el Ministro de Estado de Francia repasando la historia del tratado franco-ruso, cuya ratificación se terminó el día 11 del mes actual de Febrero y que Alemania en una nota a Francia sugería que el acuerdo francés con el Soviet de Rusia era incompatible con el pacto de Locarno.

La nota alemana, dijo, permaneció sin contestación, dado el acuerdo a que se llegó después de consultar con otros interesados y de pensar que se podría llegar, si el pacto del Soviet se terminase. El Gobierno alemán sería autorizado para enviar tropas al río Rhin.

Alguien dijo que Alemania había violado la zona del Rhin, al mandar tropas a esa región.

A esto contesta monsieur Flandin que Francia no vacilaría en convocar a los firmantes para declarar la violación del Tratado de Locarno.

En cuanto a la actitud de otras naciones, dice el Ministro Flandin que es preciso mantener en Francia su política en estricta conformidad con la Liga de Naciones de Ginebra. Y esto lo decía haciendo referencia a la cooperación de la Gran Bretaña.

Bajo ciertas condiciones, decía monsieur Flandin, pudiéramos estar obligados a pedir la aplicación del Pacto de Locarno.

Nada autoriza a Alemania a construir fortificaciones dentro de la zona desmilitarizada por el Tratado de Versalles y los firmantes del Tratado de Locarno.

En algunos circunstancias puede, por tanto, ser necesario llamar a otra potencia para ayudar a la nación atacada.

Si eso sucediese se podría obtener el apoyo de Inglaterra por medio de la Liga de Naciones de Ginebra.

Monsieur Flandin añadió que actuando así se sentiría ayudado por Inglaterra, en vista de la declaración hecha por Londres hace un año.

El acepta que Alemania, en una nota a Francia, sugiera que es incompatible con el Tratado de Locarno.

Mr. Tribourg argumenta que Alemania ha violado la zona del Rhin por haber enviado tropas, de manera oculta, a esa región.

A esto contesta monsieur Flandin inmediatamente que la interpretación alemana ha llegado a decir que el Canciller Adolfo Hitler puede precipitar una crisis.

El Gobierno inglés no participa de esa ansiedad, después que el Ministro de Estado de Alemania ha dado seguridades.

De lo opuesto se deduce que hay un movimiento muy intenso de Rusia hacia el Centro de Europa, como ha sucedido, según se dice, en el Norte de España, con grandes violencias.

LA JUVENTUD DE MARAT

Por Georges Mongrédien

TODO el mundo conoce al «Ami du peuple», el periodista sanguinario, la víctima de Carlota Corday. Pero, como para muchos de sus semejantes, que parecen nacidos súbitamente del odio y del terror, la juventud de Marat permanece en la sombra, es justo decir que éste trató, por todos los medios posibles, de correr un velo sobre esos turbios años de su vida. El último y excelente historiador de Carlota Corday, M. E. Albert-Clément, al publicar algunos documentos, casi inéditos, en Francia, nos brinda la oportunidad de conocer los primeros años, cargados de aventuras, del «Ami du peuple».

En el pequeño poblado de Bourdy, cerca del lago Neufchatel, nació el 24 de mayo de 1743, Jean-Paul Mara, conocido por Marat. Su padre, de origen español, era oriundo de Sardaigne y se casó con una protestante en Ginebra. Nuestro héroe parece haber ejercido varias profesiones. Barbero de su estado, este fígaro era también «dibujante y profesor de italiano y de español».

Jean-Paul es un niño de carácter violento, pero estudioso. A los diez y ocho años entra como preceptor en una familia bordolesa, y a los veinte, por razones desconocidas, se exila a Inglaterra, donde permanece trece años enseñando dibujo y lenguas extranjeras.

Al estallar la revolución, Marat ofrece el espectáculo paradojal de un suizo, habiendo vivido la mayor parte de su vida en Inglaterra, convertido en jefe de los «patriotas» franceses.

Sobre las circunstancias de su vida inglesa, el «Ami du peuple» no se ha explicado jamás. Eruditos ingleses, ayudados por documentos de archivos, descorrieron el velo con el que Marat pretendió cubrir, muy discretamente, su juventud.

En 1774, se encuentran sus huellas en Edimburgo; como tantos otros ambiciosos, se había hecho francmasón, afiliándose a la «Gran Logia» de Londres.

El 30 de junio del siguiente año obtiene, en la Universidad de San Andrés de Escocia, un diploma de doctor en medicina; a pesar de que ese diploma le califica de «muy distinguido profesor en artes» y afirma que «ha prestado su atención a la medicina desde hace varios años y posee grandes conocimientos en todos los ramos de esa ciencia», parece que ese título, puramente honorífico, era otorgado sin examen, mediante el precio de diez guineas.

En esa época Marat sostiene correspondencia con el doctor Jean Aikin, físico con quien prepara traducciones, pretendiendo al mismo tiempo, pero en vano, contraer matrimonio con la hermana de ese amigo... Sin embargo, Aikin, hijo del decano de la Academia de Warrington, le ofrece una compensación: en 1776 vemos entrar en dicha Academia, como profesor de francés, a Marat, que se hacía llamar «M. Le Maitre». Muy pronto encontraremos de nuevo a ese «M. Le Maitre».

El primero de febrero de 1776, el diario «The Gentleman's Magazine» publicaba esta nota:

«El museo de Oxford acaba de ser despojado de gran cantidad de medallas y monedas de valor, por un barbero suizo. Entre ellas se encuentra una del Emperador Othon, única entre las colecciones europeas». Días después, los grandes editoriales publicaban el nombre de ese suizo: se trataba de M. Le Maitre.

M. Le Maitre-Marat, provisto de su botín, huye hacia Irlanda. En Norwich liquida algunas medallas a un judío, pero pronto es detenido en Dublín.

El diario de Oxford, del 8 de marzo de 1777, da detalles precisos del proceso de «Jean-Paul Le Maitre, aún llamado Matra o Mara».

El inculpado comenzó por arengar la corte, implorando la protección del tribunal para un extranjero que ignoraba las leyes del país.

Después de este discurso preliminar, bastante dificultoso, fueron escuchados los testigos.

El lord-alcalde de Dublín declaró cómo había sido aprehendido el ladrón a su llegada a la ciudad y conducido al hotel del lord-alcalde, que le preguntó a quemarropa:

—«¿Cómo está usted, señor Marat?

—«Ese no es mi nombre, respondió aturdidamente el ladrón. Me llamo Mathieu.

Pero se procedió al registro del cuarto del acusado, y se encontraron en un cajón secreto tres medallas, una de las cuales estaba oculta en una cinta azul, bajo los botones del chaleco de Marat-Le Maitre-Mathieu.

Estas piezas, así como las que había vendido anteriormente, fueron reconocidas como pertenecientes a las colecciones del museo de Oxford.

Los cargos eran realmente abrumadores.

El acusado trató de defenderse inventando una historia fantástica: «un miembro de la Universidad, de quien naturalmente omite el nombre, le dió las dos primeras medallas en pago de unos chalecos bordados. Las aceptó sin investigar su procedencia; pero más tarde, temeroso de ser aprehendido por la justicia, pidió una explicación a su cliente; sin embargo, ante la deplorable situación en que se encontraba, aceptó también las otras monedas. Prosiguió diciendo que, a despecho de las sanciones legales que podían serle aplicadas, estaba resuelto a no divulgar el secreto».

Como era de esperar, este sistema de defensa no convenció al jurado, que condenó a Marat a cinco años de trabajos en el Támesis.

En marzo de 1777, Marat se encuentra en los pontones de Woolwich. Pero este hombre ambicioso no estaba conforme con remar durante cinco años en las galeras del rey de Inglaterra. Un diario del 23 de abril de 1777, cuenta a este efecto:

«Cierto día de la última semana, estando trabajando las chalanas en la costa este, se vieron impulsadas por el viento más allá de Woolwich; catorce convictos se rebelaron contra sus guardianes, hirieron gravemente a uno de ellos en la espalda y se dieron a la fuga. Un oficial de la Marina los encontró en Greenwich, persuadió a ocho de los penados para que volvieran al deber, pero no se tienen noticias de los seis restantes...»

Naturalmente, Marat formaba parte de los fugitivos: él mismo había reducido su pena de cinco años a un mes...

Algunas semanas después, le encontramos en París ostentando el pomposo título de Médico de los Incurables. Más tarde, gracias a sus misteriosas relaciones, el futuro enemigo de los «tiranos» halla el medio de hacerse nombrar médico de la Guardia del Conde Artois, a quien permanece adicta hasta 1784. Ya no se trata de Mathieu ni de Le Maitre. Jean-Paul Marat lleva de nuevo su nombre, que ilustra con el título de «chevalier». En esa época, trata de hacerse reconocer como noble, presentando documentos que califica descaradamente de «auténticos», en una carta dirigida al juez de armas. Pero el prudente magistrado no dió jamás curso a esa solicitud.

Como era de esperar, nuestro «chevalier», que fué hasta ese momento un **chevalier** de industria, no se contenta con el puesto que ocupa en la casa del futuro Carlos X, donde hubiera podido hacer olvidar sus faltas pasadas. Devorado por la ambición y, sin duda, por la avaricia, presenta su dimisión.

Nuevo eclipse del «chevalier», de quien no ha sido posible obtener ningún informe preciso, lo que quizás resulte afortunado para su memoria. Se habló de una historia de billetes falsos; un diario inglés identificó al Marat de la «Convention» con cierto John White, que enseñaba a bordar en Edimburgo, (hecho que recuerda cierta historia de chalecos bordados, de que ya hemos hecho mención), contrajo deudas importantes, abandonó todos sus bienes a sus acreedores y huyó a Newcastle. Esta información es dudosa. El único hecho indiscutible es que, durante esos años, se abre una nueva incógnita en la existencia sospechosa de Marat.

En 1789 cuenta cuarenta y seis años. Como tantos otros, este aventurero ha pensado que los disturbios populares podían proporcionar algún provecho a quienes supieran explotarlos y hasta suscitarlos con habilidad. El mismo escribió algún tiempo después, que: «Al alba de la revolución comenzaba a respirar, con la esperanza de ver la humanidad vengada, de contribuir a sacudir el yugo y de colocarse en el lugar que le correspondía».

Sin duda alguna, Marat consagró toda su atención a este último artículo de su programa.

Entonces comenzó su carrera periodística; en agosto de 1789 funda «Le Moniteur Patriote», y, un mes después, «Le Publiciste Parisién», en el que se encuentran frases como ésta: «Bendito sea el mejor de los reyes», pues en 1789, Marat, como muchos patriotas, era aún monárquico.

Pronto funda «L'Ami du Peuple», y entramos en el período histórico de la vida revolucionaria de Marat; pero no carecía de interés precisar un poco los antecedentes del que quería, según sus propias palabras, «hacer reinar la virtud sobre el mundo».

PERSONAJES MUNDIALES — HAROLD ICKES

(Caricatura de Robles)

«El secretario Ickes, decía editorialmente «The New York Times», de fines de enero, sigue derramando aceite de rosas sobre todo el mundo. Sus palabras, bondadosas, no tienen fin. Su graciosa suavidad no falta jamás. Distribuye expresiones suntuosas sobre todos los que se le acercan. Su cortés explicación a Mr. Hoover no se había secado todavía en los libros de recortes donde los estudiosos acumulan el material para la historia de esta época, cuando ha lanzado su amable y leal respuesta al Gobernador del Estado de Georgia, Mr. Talmadge, el Chesterfield de Georgia con el cual de tiempo en tiempo el secretario cambia mensajes de simpatía y gentileza. «En verdad, dijo el secretario, yo no presto mucha atención a lo que dice Su Excelencia de los Cahin Gangs».

El concienzudo Times adopta esta forma irónica para no salirse de compostura al hablar del lenguaje del Secretario del Interior que está dejando en la penumbra al General Johnson y al propio Talmadge que trata de bajarse al estilo de los más ignorantes campesinos de su Estado y es, sin embargo, «candidato a la Presidencia», de los demócratas que se están alzando contra Roosevelt en los Estados del Sur como se alzaron contra los que querían abolir la esclavitud en 1860. La referencia primera es una «explicación» que Hoover pidió públicamente y que Ickes, sencillamente, no le dió, había declarado que durante la administración de Hoover también la Corte Suprema declaró inconstitucional varias de sus leyes. Hoover pidió los hechos o una explicación. Ickes aceptó que se había equivocado.

Era efectivo que no se habían declarado inconstitucionales sus leyes porque no se puede declarar inconstitucional la nada y eso fué lo único que hizo Hoover: nada.

«El lobo solitario» como él mismo se llama del New Deal ha ido agriándose de carácter a medida que avanza la tormentosa jornada de su desempeño ministerial. Es el hombre más cerca de Roosevelt y el más leal; no le importan partidos (era republicano) ni nada cuando se trata de servir a su Jefe y de llevar adelante la «reforma» que ha de dar una organización social y económica más equitativa a los Estados Unidos. Odia a los políticos y es correspondido; no acepta empeños y con frecuencia denuncia públicamente a los parlamentarios que «se deslizan por la trastienda» para obtener nombramientos o negocios para sus conmilitons en sus distritos electorales. Lo cual equivale a decir que se mira muy mal con Farley, el Ministro de Correos, Presidente del Partido demócrata que admite que la política es distribución de prebendas para captar votos y nada más.

La opinión independiente lo mira con simpatía; pero es poca en estos días en que los grupos todos miran por sus intereses económicos o políticos y que el demonio se lleve al Estado. Ickes, como encargado de las Obras Públicas, ha derramado cerca de 10,000.000.000 de dólares en tres años; pero ahí ha estado, carabina en mano, frente a la Caja Fiscal, defendiéndola de toda rapiña electoral y de toda inversión precipitada aun a trueque de perder votos y amigos y de retardar el proceso de recobro económico tan necesario para la reelección de Roosevelt.

Los ataques no hacen sino agudizar la lengua y el temperamento del pintoresco Ministro del Interior. En un reciente discurso en Detroit, cocinó una respuesta en masa a todos sus detractores. «En el inteligente léxico de la clase explotadora, les dijo, no hay sitio para las expresiones «derecho» o «justicia» o «lealtad» o «igualdad»... Cuando no posan como defensores del Tesoro Público, estos caballeros se constituyen en los descubridores de la Constitución... Para desviar la atención pública de la pobreza del tejido de la alfombra sobre la cual estos hambrientos de Poder han dejaro caer sus peticionarias rodillas, contestan a una crisis política con un mote, y a un argumento serio con un santo y seña... He aquí algunos:

«Trust de Cerebros. Un término ridiculizante aplicado a hombres preparados que ponen su conocimiento al servicio del Gobierno. La expresión ha tenido gran boga desde comienzos de 1933, porque hasta entonces el Gobierno no había demandido tanto del «cerebro» como de otras porciones de la anatomía humana.»

«Estrujar al Rico. (Opuesto a estrujar al pobre). Expresión periodística que se aplica a la teoría sobre impuestos fundada sobre el absurdo revolucionario de que un hombre debe pagar contribuciones en proporción a su capacidad para pagarlas...»

«Liberty League».—Un término de chiste subconsciente aplicado a sí mismo por un grupo de multimillonarios y sus paniaguados adoradores que insisten en que la Constitución es un instrumento escrito por Alexander Hamilton, exclusivamente para la protección de las grandes acumulaciones de riqueza sin que importe la manera cómo han sido adquiridas.

«Individualismo. El derecho de prosperar a expensas de los otros. Es sinónimo de «El perro se come al perro», «Al de atrás muerde el perro», «Roben mientras robar sea bueno».

BROMAS Y VERAS

Por JOAQUIN ARISTIGUETA

La brillante iniciativa para el transporte a Cuba, de regreso de su triunfal vuelo, al aviador cubano Menéndez, un buque de la armada española, ha tenido simpático eco entre todos los españoles aquí residentes. He recibido muchas cartas en tal sentido y, como síntesis de todas, traslado ésta al Excelentísimo señor embajador de España, don Luciano López Ferrer, con mi personal adhesión. La gloria de Menéndez no es suya sola, ni es de Cuba sola: es un aviador «nuestro», es un Menéndez, uno de la gran familia hispana, y el tronco familiar así lo siente.

Y, a tal gloria, bien cumple el honor.

Dice así la carta:

«Febrero 18 de 1936

«Sr. Joaquín Aristigueta,

«DIARIO DE LA MARINA.

«Ciudad.

«Muy Sr. mío:

«Acabo de leer en uno de los periódicos matutinos la plausible idea de pedir al señor embajador de España (para que éste trasmita la petición a su gobierno) que España ponga un buque de guerra a disposición del aviador teniente Menéndez para su regreso a Cuba.

«Muchos son los factores que pudieran numerarse en pro de ese proyecto. El primero, y quizá el más importante, es la deuda que España tiene pendiente con Cuba por el reconocimiento que ésta ha dispensado siempre a nuestros aviadores, cuando aquí han venido.

«El segundo; el haber sido un aviador cubano el primero, entre las repúblicas hispanoamericanas, que devolvió a España la visita de cortesía que nuestros compatriotas hicieran en tiempos no lejanos a estas tierras.

«Tercero; que ello significaría un acercamiento más en las relaciones existentes entre Cuba y España.

«Cuarto; que gobiernos anteriores, con un flamante ejército nacional y un afamado cuerpo de aviación, han tenido la gentileza, a pesar de la cacareada admiración que por España sentían, de llevar a cabo una empresa que plasmó en realidad el actual Ejército y Marina Constitucionales, no obstante sus pocos años de existencia.

«Y quinto; que sería desagradecido la colonia española si negase que al Ejército Constitucional se debe el que hoy estemos en posesión de nuestras casas de salud; pues, de no haber sido por éste, a esta fecha posiblemente las estuvieran disfrutando unos cuantos señores, que por cierto no serían los que más necesitasen de ellas. Y este gesto no lo debe pasar inadvertido al gobierno de España.

«Teniendo en cuenta lo que pesan sus artículos ante el señor embajador de España y lo leída que es su sección por la colonia española he querido expresar mi opinión en estas líneas para que haga de ellas lo que usted tenga a bien; y más aún para rogarle que preste toda su ayuda a la forma que usted sabe hacerlo tan brillante idea.

«De usted con toda admiración y respeto.

F. TABOADA.»

SOBRE TURISMO

Habana 11 de Febrero 1936

Sr. Armando Maribona.

Ciudad.

Mi querido Maribona.

Tu carta abierta dirigida a mí, publicada en la edición de ayer, del «Noticiero del Lunes» tan llena de afecto, me hace poner «entre paréntesis» mi decisión de dar por terminada la polémica promovida con motivo de la inserción en el propio periódico, de un sencillo ensayo sobre turismo, que aunque debido a mi modesta pluma, un periodista irónico o juguetón, publicó bajo el título «Un experto en turismo sugiere la mejor propaganda con ese objeto».

Maribona, tu que eres artista y literato, sabes mejor que yo, amateur en turismo y profesional en Leyes, que todas las concepciones literarias, a través de todos los tiempos y de todos los pueblos que usan nuestro alfabeto, están compuestas por la combinación adecuada de las veintiocho letras del mismo, dependiendo el valor, la trascendencia, la elegancia y el estilo de su acertada distribución y combinación. Toda la sinfonía de colores que nos brinda la naturaleza, no es otra cosa que la combinación de siete colores fundamentales. Y te extraña y te lamentas al mismo tiempo, de que yo en un trabajo periodístico, a la ligera, que apenas tiene el carácter de ensayo, en el que me limito a recopilar algunas de las numerosas ideas concebidas para mejorar la triste actual condición del Turismo en Cuba, incluya alguna de tus ideas propias, que en trece años de divulgación turística has ido derramando en el surco de tus trabajos. No admito en esta materia ni «derechos de propiedad literaria» ni «privilegios de invención» pues tu bien sabes que en turismo ni tu, ni yo, ni nadie, es inventor y que todos, absolutamente todos, los que de estos tópicos nos ocupamos, unos con más acierto y más suerte que otros, no hacemos sino recoger algo, muy poco por cierto, de lo mucho y bueno que se hace en el extranjero. En esta labor no nos guía otro propósito —juzgo por tí y por mí— que el de lograr una reacción y una vuelta a la época de las «vacas gordas» del turismo. En el turismo «nada hay nuevo bajo el sol». Todo está escrito. Lo que se necesita es la aplicación de la fórmula, en la dosis adecuada y en el momento oportuno Yo no dudo, sé, por el contrario, que algunas de las fórmulas que yo sugería, habían sido antes recomendadas por otras personas y hasta implantadas por la Corporación Nacional del Turismo, pero me pregunto y te pregunto, Maribona amigo, si lo son en la «dosis» adecuada. Me vas a argumentar que la «dosis» depende de consignaciones y presupuestos raquíticos. El médico que receta no es culpable de que la familia pobre no pueda comprar las medicinas que necesita el enfermo y por esta razón no puede privársele al facultativo el derecho a juzgar del tratamiento, y cuando receta tiene que decir qué químico descubrió el producto que está ordenando.

Yo sé que tu has viajado mucho. Que sabes de turismo. Sé que otros de la Corporación del Turismo, como el señor Cidre, viajan todos los años a sus propias expensas, para ampliar sus conocimientos turísticos. Y que esto mismo hacen otros miembros de esa Corporación, pero esto no obsta para cuando estos hombres se mueran —y larga vida les deseo— o se cansen —que ojalá no sea nunca— tengamos preparada una reserva de expertos cubanos, que hayan adquirido esos conocimientos por cuenta del Gobierno Cubano. Mientras tanto, aunque no comparto la opinión de Mr. Perper, de traer un millagres experto extranjero, veo con gusto que utilizemos los expertos extranjeros en aquellas especialidades de las que pudiéramos carecer en nuestro país. Esto mismo lo hace la «Corporación Nacional del Turismo» pues tu me has presentado en las oficinas de dicha Corporación, al fotógrafo de la misma, que es Europeo y yo he podido apreciar en el actual comisionado del Turismo Sr. Valencia—un americano— unas condiciones tales de actividad, eficiencia, capacidad y energía que sería imperdonable vernos privados de su vallosísima cooperación, por el hecho de no haber nacido en Magarabomba o en los Remates de Guane.

No lo olvides, puesto que lo sabes, una fórmula química puede ser, a través de una inocuidad absoluta, curativa o tóxica. Depende de la proporción, de la preparación y de la oportunidad de su aplicación: no vamos a estas alturas a ponernos como los muchachos a discutir quien lo dijo primero. Te cedo todas las glorias y me resrevo el disgusto de haber sido el último en haber pedido «QUE SE JAGA» como dice el guajiro.

Y si quieres saber como se desenvuelve este año en Cuba, el turismo, no te limites a estudiar la estadística: pregúntaselo a los dueños de hoteles, a las Compañías de sightseeing y a los comerciantes. Y si ves a un turista fuera de los límites de Marianao, avísame. Te lo pago a peso.

Y no quiero terminar sin decirte porque sé que perteneces a la Corporación Nacional del Turismo y que en ella y en el turismo, tienes puestos todos tus amores que reconocen «que no puede hacerse más con menos».

Te saluda afectuosamente,

Dr. José M. VIDAÑA.

Miss DOROTHY BYTON

la exquisita directora de la Compañía de Variedades que bajo el título

"35 Rubias de Platino"

está actuando con tanto éxito en el Teatro Nacional, ha tenido la gentileza de comunicarnos que HOY, a las 4.30 p. m. visitará EL ENCANTO con sus bellísimas "girls", aprovechando un descanso entre el ensayo y la función. EL ENCANTO le está infinitamente agradecido a Miss Byton por la distinción de que nos hace objeto al visitarnos con su compañía y por la gentileza de comunicárnoslo anticipadamente.

El Encanto

PIJAMAS DE SEDA.

Nuestro Departamento de Ropa Interior ---tan celebrado por la exquisitez de sus colecciones---tiene el honor de presentar una interesante colección de pijamas irreprochablemente interpretados en crepé de chine, color "peach", con finos adornos de encaje. Los modelos---todos de una feminidad exquisita---son exclusivos de EL ENCANTO De izquierda a derecha:

12.50 y 14.50

SEGUNDO PISO

El Encanto

M.E.C.D. 2016

9A SECCION Z

TELEFONOS
Quejas M-7911
A. Clasificados . M-7915

DIARIO DE LA MARINA

TELEFONOS
Dirección A-3277
Jefe de Redacción M-1287
Sección de Sports M-7912

9A SECCION Z

AÑO CIV — EL PERIODICO MAS ANTIGUO DE CUBA — LA HABANA, JUEVES, 20 DE FEBRERO DE 1936 — ACOGIDO A LA FRANQUICIA POSTAL — PAGINA TRECE

EN VISTA DEL TRIUNFO IZQUIERDISTA DIMITIO AYER, EN ESPAÑA, EL SR. PORTELA VALLADARES

ESTAMPAS ESPAÑOLAS

EL CURA Y EL HIDALGO

Por EDUARDO A. QUIÑONES

DON Gonzalo García del Robledal, o el Hidalgo de Freisián, como lo llamaban sus convecinos, se asomó a una de las ventanas de su casona y escrutó las nubes para ver si el tiempo, harto inseguro, amenazaba lluvia próxima. Su perilla, una perilla blanca y sedosa, era acariciada en este momento por sus dedos finos y largos. Lentamente fueron ascendiendo los dedos hasta el bigote y allí permanecieron un instante ocupados en estirar las suaves guías.

El hidalgo debió quedar satisfecho del cariz que presentaba el tiempo porque apartándose de la ventana requirió su bastón de caña de Indias aculatado ya por el uso; cubrióse con un sombrero negro de anchas alas flexibles y salió a la calle.

Batía fuertemente el viento, y los árboles, que en doble hilera se extendían, dentro de la finca patrimonial, desde la casona hasta los portones que dan a la carretera, se agitaban reciamente y parecían querer desgajarse. Don Gonzalo se sujetó el sombrero con la misma mano que acariciaba el bastón y volvió a dirigir al cielo sus ojos azules de dulce y leal mirar. El sol, como si quisiera contestar a la mirada interrogadora, asomó por entre las nubes y envió unos rayos pálidos, sin fuerza, amigos, que apenas calentaban. El hidalgo cerró tras de sí los portones y se dirigió carretera arriba, en dirección a la casa rectoral, donde su buen amigo el cura estaría, a buen seguro, paladeando aquel riquísimo vino blanco de las Navas, que días antes le trajera Nicasio, el vinatero. Ello no quiere decir que el cura fuese aficionado con exceso al trasiego si no que gustaba de apurar una copita de él, a manera de aperitivo, a eso de las once de la mañana.

Entróse por la casa cural nuestro buen y espigado hidalgo, a tiempo que decía:

—¿Dónde está metido ese curón? Le llamaba así, en aumentativo, en ratos bienhumorados.

—Aquí aquí hay un pedazo de él—se dijo decir dentro—, para lo que es Gonzalo, mi señor, guste mandar.

Llegó el visitante a la sala que, a la vez, servía de comedor y despacho y presentóse seguidamente el ama con una copa y un plato que puso sobre la mesa.

—¿Y quién le dijo a usted, buena mujer, que deseo beber?—preguntó el hidalgo.

—Son las once de la mañana—contestó ella, sonriendo—y a esta hora siempre viene bien un poquito de buen vino y unos bizcochos. Se los traigo?

—Oh, gran Raimunda!—exclamó a la sazón el cura, saliendo de la ensimismación inmediata. ¿Eso pregunta? Vengan en buen hora los bizcochos y retire esta botella, que se le fué la vida por la boca y la otra, que aquí, entre mi señor don Gonzalo y yo, la ayudaremos a no morir.

Diciendo así, entregó al ama una botella vacía, que estaba sobre la mesa y retiróse Raimunda discretamente a la cocina donde humeaba todo pote, despidiendo un muy amable olorcillo a lacón y morcilla.

Llenó el cura las copas de vino y los amigos las apuraron en pequeños sorbos. Chasqueó la lengua el hidalgo, lo que en él era demostración del más férvido elogio y preguntó:

—¿Tenemos hoy noticias de importancia?

—Bah!--exclamó el sacerdote, encogiéndose despectivamente de hombros—. Lo de siempre. El eterno «tú no más». Esto no se pone nada bueno.

Cogió dos o tres periódicos de sobre la mesa y se los alargó al hidalgo, quien se puso a leerlos con algún detenimiento. Terminada la lectura, los devolvió al cura y éste, sin ni siquiera mirarlos, los dejó encima de la silla.

—No se entienden, no se entienden—dijo a media voz el hidalgo.—Pero señor, ¿no son todos republicanos? ¿A qué, entonces esa guerra que se hacen entre sí? ¡Qué pena! ¿Dónde iremos a parar, señor?

Y movía tristemente la cabeza a un lado y a otro.

—¿Qué está usted masculando —preguntó el cura. ¿Que no se entienden los republicanos? Pues eso es novedad. Ya no se entienden cuando la primera república.

Levantóse don Gonzalo y dió unos pasos por la estancia, las manos a la espalda y el mentón caído sobre el pecho. El cura lo miró con sus ojillos grises en los que chisporroteaba la malicia y quedóse un momento contemplándolo. Se entendían bien el cura y el hidalgo. Su amistad databa de muchos años y ambos habían permanecido fieles e inalterables a ella. El cura, aunque socarrón y malicioso, era todo bondad y disculpas para las ajenas debilidades. En cuanto a don Gonzalo su figura larga, flaca y macilenta, parecía escapada de un cuadro del Greco. Guardaba aquel culto al honor y al bien decir que fué gala de nuestros antepasados, y encontrábase fuera de su mundo en esta época de prosaísmos y adoraciones al becerro de oro.

—España ya no es España—decía al colmo de la indignación.—El alma española ha sido adulterada. Desaparecieron las bellas y sanas costumbres de nuestro país. Ya no hay hidalgos. El mundo es hoy de los que saben encaramarse arrojando el lastre de toda clase de escrúpulos. Triunfan la audacia y la desvergüenza. No quisiera vivir en esta época, que detesto.

—Hombre cura, cuando le oía expresarse así solía decirle, calmosamente: ¿Qué más tiene una época que mi señor don Gonzalo? En todo hubo mucho bueno y mucho malo que la humanidad es un conjunto de maldades y virtudes. Cierto que ya no abundan los hidalgos. Pero algunos quedan, y usted es una prueba de ello.

Sonreía el buen don Gonzalo ante estas reflexiones del cura y reconvenía fingiendo enfado:

—Ah, curón curón! que busca el halago para desarmar mi enfado. No quedan hidalgos. ¿Dónde están esos señores? Sólo quedan mercaderes. La vida se ha convertido en una feria de contratación. Todo se vende y todo se compra. Quien no vende una cosa, negocia con otra cosa, con su propia conciencia. ¡Pobre España!

—Alto ahí—le atajó el cura.— El mal no es solamente de España. Es una enfermedad del siglo y aqueja a todos los pueblos. El ideal fué sustituído por el libro de cheques. Ya no es el espíritu quien domina a la materia; es la materia la que ahoga y constriñe al espíritu hasta aniquilarlo. El mundo marcha, sin orientación de ideales, a su total desquiciamiento.

—Sí, pero España...!—musitó el hidalgo.

Las nubes, espresándose negruzcas, dieron al día su tinte gris ceniza y la lluvia empezó a caer torrencialmente. La sala donde conversaban el cura y el hidalgo quedó sumida en la penumbra. De la calle venía un fuerte olor a tierra mojada.

El cura y el hidalgo se pusieron en pie y miraron el camino, que la tormenta había convertido en riachuelo.

—¡Buen tiempo!—exclamó don Gonzalo.

—Bueno... para las osas—dijo el cura. Y llamó al ama: —¡Raimunda! ¡Raimunda!

Cuando ésta se presentó ordenóle el cura poner cubierto a la mesa para el hidalgo. Quiso éste protestar, pero su amigo le interrumpió:

—No admito excusas. El tiempo está muy malo y usted se queda. Comerá aquí y hablaremos de las cosas de España porque no cabe duda de que en España están ocurriendo cosas.

Asintió el hidalgo. Extendió el ama sobre la mesa un blanquísimo mantel perfumado con membrillo y a poco puso ante los dos amigos una fuente repleta de bien oloroso condumio.

Y siguieron hablando el cura y el hidalgo, pero quédese para otro día lo que dijeron.

Un ponche de honor anoche en el Club de los Ferreteros

Quiso obsequiar a los cronistas sociales y regionales. Resultó el acto muy brillante. Dos discursos

Con motivo de la renovación efectuada últimamente en la junta de gobierno del Club de Ferreteros, los Presidentes de las Secciones de Fiestas, Sports y Propaganda, señores Antonio Villalobos, José García Loyola y Manuel Gómez, respectivamente, ofrecieron anoche un ponche de honor a los cronistas sociales y de sociedades españolas, como reconocimiento a su entusiasta labor en pro de tan prestigiosa colectividad.

Entre los asistentes a dicho acto se hallaban los ya mencionados presidentes de Secciones; el presidente social, señor Martín Prieto; Francisco Feito, tesorero; los vocales señores Filemón Carmona y Juan González Morriña; el profesor Canetti, y los siguientes cronistas: Miguel Roldán, Pablo Rodríguez Presno, Víctor Manuel Sánchez Toledo, Luis de Posada, Cándido Posada, Salvador Gumbau, Mario Castellanos, Raúl y Enrique Rodríguez Faura, Miguel Baguer, Rafael Cruz, José Antonio Villayón, Gustavo Parapar y René Ojea.

DOS BREVES DISCURSOS.—Al comenzar el acto en honor de los cronistas, hizo uso de la palabra el presidente de la Sección de Sports, señor José García Loyola, quien exteriorizó la satisfacción con que el Club de Ferreteros acogía en su seno, para ofrecerles un sencillo homenaje, a los cronistas sociales y de sociedades españolas, verdaderos paladines de la colectividad. Y agregó que las Secciones de Sports, de Fiestas y de Propaganda se disponen a desarrollar un programa intenso, comenzando el día 7 de marzo con una fiesta cumbre en los terrenos socialer. Y terminó el señor García Lovola reiterando su gratitud a los chicos de la prensa, exhortándolos a la vez a que sigan prestando su valioso apoyo al Club de Ferreteros.

Como detalle final pronunció breves palabras el señor Cándido Posada, para manifestar, en nombre propio y en el de los compañeros allí presentes, que el Club de Ferreteros, por su arraigo y prestigio dentro de la colonia española y la sociedad habanera, recibirá siempre el mayor estímulo por parte de los cronistas respectivos.

Luego los concurrentes en general fueron espléndidamente obsequiados con ricas pastas y ponche exquisito.

Cansado de la lucha electoral, Gil Robles se retira a Salamanca o bien marchará algún tiempo al extranjero

El ex-Ministro señor Jiménez Fernández, que lo sustituye en la dirección del Partido es más ortodoxo, creyéndose que el cambio de jefatura obedezca a la necesidad de rectificar

MADRID, febrero 19. (WP).—En los momentos sensacionales que vivimos, aparte de la crisis ministerial, que estaba descartada, la noticia que resalta en cuanto a las perspectivas políticas y resultados electorales, es que Gil Robles desaparece por un tiempo indefinido de la política española, asumiendo la dirección de la CEDA el señor Jiménez Fernández, que está significado dentro de la organización política como un hombre más ortodoxo, menos intransigente y más dispuesto a las doctrinas social-cristianas que en algunos puntos coinciden con el credo socialista.

La noticia en sí tiene toda la mayor importancia, puesto que significa que el partido que es considerado más fuerte en el frente derechista se ve obligado ya a imponer rectificaciones en sus mandos, comenzando por eliminar al joven político que, con su espíritu combativo, había conseguido rodearse de una masa de ciudadanos que parecía indestructible en su fuerte posición.

El triunfo electoral de las izquierdas ha abierto los ojos a los muchos errores cometidos y esto también se paga en política.

Según nos informan en centros de la CEDA, el señor Gil Robles piensa por ahora pasar una temporada descansando en una finca de Salamanca, para reintegrarse después a la vida académica.

Según el sesgo que tomen las cosas, pasará una temporada en el extranjero.

La noticia, aún no muy conocida, causó la sensación correspondiente, porque Gil Robles estaba considerado como algo intangible e imprescindible en la brecha.

El resultado electoral aparta por ahora de la política a uno de los jóvenes en los cuales las clases pudientes españolas habían concentrado todas sus esperanzas y todos sus anhelos.

Por otra parte, la CEDA y la JAP, habían hecha una campaña personalista alrededor de Gil Robles, con lo que o tenía que ascender a las cimas de la gloria con la totalidad del poder, o tenía que caer víctima de esa misma campaña, porque si es verdad que reunía muchos entusiasmos, también le rodeaban no pocos odios.

Por otra parte, el gobierno de Portela Valladares ha adelantado la dimisión. No ha esperado a conocer el escrutinio ya que hasta mañana la Junta Central del Censo no comenzará a resumir los resultados de las provincias, pero el gobierno, por los datos que tenían los gobernadores civiles, sabía que el Frente Popular había conseguido 251 diputados, lo que rebasa la mayoría absoluta que es de 237 votos y, por tanto, hacia el Frente Popular se ha inclinado la confianza de la nación.

Cierto es, quitando algunos chispazos momentáneos de entusiasmo, que el orden público se mantiene, pero con gran tensión nerviosa.

De madrugada ya, circuló el rumor de una sublevación en el aeródromo de Cuatro Vientos, pero era completamente infundado, ya que complicaba en ella a los generales Franco y Goded, que precisamente habían hecho manifestaciones ante el gobierno de acatar la voluntad nacional, reflejada en las urnas, puesto que su significación militar les obligaba a un apartamiento absoluto de la política, fuesen cuales fuesen sus íntimos sentimientos y convicciones personales.

UNA PERSONA MUERTA Y OTRA HERIDA AL VOLCARSE UN CAMION

CUENCA, febrero 19. (SE).—Cerca de Pueblo del Salvador, en la carretera de Cuenca a Albacete, el camión número 13.591, conducido por Daniel Moreno Pérez, volcó al romperse la dirección, resultando muerto Manuel Herráiz Pozuelo, de cuarenta y tres años, y herido de consideración Melitón Moreno.

CHINCHES

El Polvo Tinata no deja una viva. No mancha. No es venenoso. Y se garantizan los resultados. Pídalo en boticas y en

LA CASA DEL PERRO

Neptuno 38. Telf. M-9453

EL SR. JIMENEZ FERNANDEZ DIRIGE LA CEDA

El sustituto de Gil Robles hace una declaración

«La CEDA—dijo—continuará su misión en su propio carácter como la derecha republicana»

MADRID, febrero 19. (WP.)—Con motivo de la renuncia que ha hecho Gil Robles del cargo de Jefe de la CEDA, le ha sustituído en la dirección de la misma el social-cristiano Jiménez Fernández.

El hecho equivale a una paladina declaración de republicanismo por parte de la CEDA.

Jiménez Fernández ha declarado a la prensa lo siguiente:

«El suceso electoral servirá para definir la CEDA como la derecha auténtica republicana y mi esfuerzo se encaminará ahora más que nunca a que nuestro partido se mantenga dentro de la legalidad republicana.

»Sin embargo—declaró—el apartamiento de Gil Robles es provisional. Nadie puede sorprenderse que después del intenso trabajo de propaganda se encuentre agotado y necesite descansar una temporada.

»Me he hecho cargo provisionalmente del partido y éste seguirá la misma trayectoria, porque no es un grupo de hombres políticos que coinciden ocasionalmente, sino que es síntesis de ideas que podrán ser más o menos combatibles, pero que tienen su arraigo y su razón de ser.

»No me sorprendió el triunfo izquierdista porque lo vaticiné muchas veces. Primero, porque se han celebrado las elecciones con una ley electoral que no permite que se refleje el sentir del país; y segundo, porque en 2 años la CEDA se ha desgastado sin realizar ni una mínima parte de su programa.

»Ahora se arraigan más mis convicciones de que la derecha española no logrará hacer avances si no se fortalece con el principio de justicia social».

Siguió diciendo el ex ministro de Agricultura:

«Espero que el Gobierno cumpla lealmente sus compromisos y asegure el mantenimiento del orden público y el prestigio de la autoridad. Para esa política tendrá el apoyo incondicional de la CEDA.

»Creo que nuestro partido será respetado y considerado como lo son en las democracias los partidos que quedan al margen del poder por aquellos que obtienen la victoria».

La designación de Jiménez Fernández producirá disgusto en algunos sectores extremadamente derechistas de la CEDA, pero unánimemente se reconoce que es la persona más adecuada para contener las pasiones cuando se desborden en la nueva Cámara.

El Gobierno español ha declarado monumento nacional la capilla de los Vélez, en Murcia

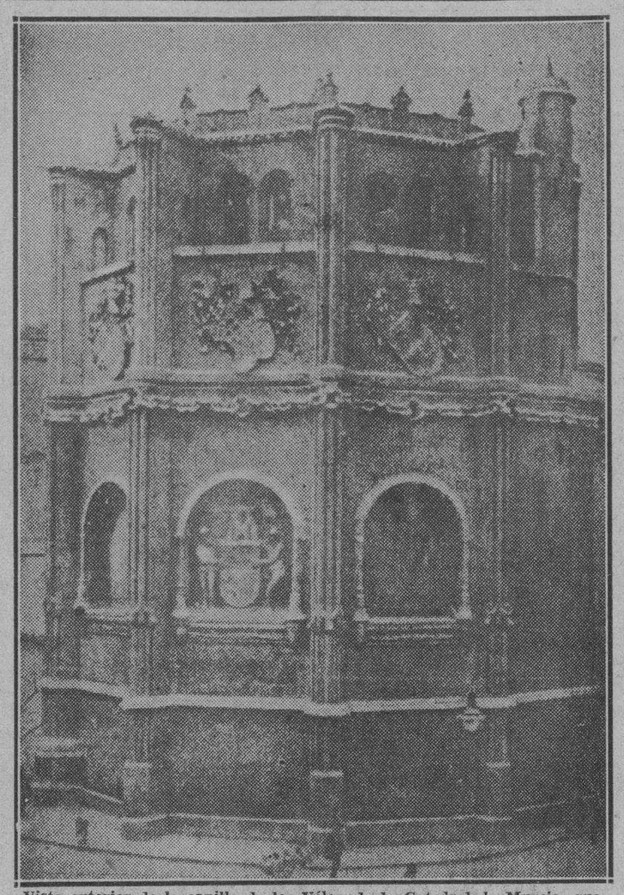

Vista exterior de la capilla de los Vélez, de la Catedral de Murcia, que fué declarada monumento nacional, y cuya restauración ha quedado terminada estos días.

«LA ESPAÑA DE HOY»

Pequeñas rebeliones de estudiantes con motivo de la pasión electoral

Por MANUEL AZNAR

El Gobierno ha tenido que cerrar por unos días la Universidad de Madrid. En algunas otras ha adoptado medidas autorizadas por las leyes y reglamentos de Orden Público. Los estudiantes han promovido pequeñas rebeldías al socaire de los pretextos electorales.

En 1929 y 1930, fueron los estudiantes quienes iniciaron la campaña decisiva contra la Dictadura y contra la Monarquía. La inmensa mayoría de la población escolar de España se organizó en la famosa «F. U. E.» (Federación Universitaria Escolar), constituyendo un organismo de propaganda y lucha de irresistible eficacia. La «F. U. E.» representaba el espíritu de la protesta contra las medidas de excepción adoptadas por el General Primo de Rivera y por los últimos Gobiernos del Rey. Comenzó siendo una entidad puramente universitaria influída por el liberalismo. Acabó transformándose en una legión republicana. Por encima de ella y como dirigiéndola, figuraban los profesores más eminentes: Ortega y Gasset, Marañón, Jiménez de Asúa, Fernando de los Ríos, Sánchez Román y muchos otros.

Al quedar instaurada la República en virtud del triunfo electoral republicano de 12 de Abril de 1931, la «F. U. E.», que tanta parte había tomado en la lucha contra la Monarquía, quedó prácticamente incorporada al Ministerio de Instrucción Pública y Bellas Artes, como un organismo del Estado. Es decir: lo que era ejército de lucha en las calles y en las Universidades, pasó a ser una burocracia protegida por el Poder público. Y naturalmente empezó a decaer rápidamente.

Existía, antes de la República, una Asociación o Confederación de Estudiantes Católicos, no muy abundante en cuanto al número de afiliados, ni muy combatiente, porque la potencia de la «F. U. E.» se imponía en todas partes.

Después del año 1931, al reaccionar los católicos españoles contra la legislación laica de la República, y al debilitarse la «F. U. E.» por su burocratización, se inició el crecimiento de la Confederación de Estudiantes Católicos y se la vió dispuesta a dar la batalla. Al propio tiempo, se formó la Asociación de Estudiantes Tradicionalistas; y poco más tarde, fundada la «Falange Española», partido o movimiento de carácter fascista acaudillado por José Antonio Primo de Rivera, se constituyeron llenos de bríos, los Sindicatos escolares fascistas. Estas tres fuerzas-católicos, tradicionalistas y «falangistas» —son actualmente dueños y señores del movimiento estudiantil. Los antiguos afiliados de la «F. U. E.» quedaron reducidos a la mínima expresión: y en cuanto a las organizaciones escolares de naturaleza comunista, no ha logrado muy amplio desarrollo.

Estaba previsto que al acercarse el período electoral, la pasión alcanzaría a las aulas universitarias y aún a los Institutos. Y como se preveía ha sucedido. Con unos u otros pretextos, los alumnos de la Facultad de Derecho de la Universidad de Madrid han iniciado la rebeldía. Por ahora —y hay que esperar que las cosas no pasarán a mayores— se trata solamente de algaradas incruentas: mucho vocerío, gritos de «Viva el Rey», contestados con otros de «Viva la República», clamores de «Viva España una» o «Viva la Unidad de España», «Mueran los Separatistas», «Mueran los masones» y otros del mismo estilo. De vez en cuando algún tiro suelto, sin consecuencias. En algún momento, los tradicionalistas han enarbolado la antigua bandera, la roja y gualda anterior a 14 de Abril de 1931, y la fuerza pública, se ha apoderado de ella. Grupos de alumnos de Derecho recorren las galerías de la Universidad o las aceras de la Calle de San Bernardo, cantando, contra el Ministro de Instrucción Pública, señor Villalobos, la canción de los «Tres cerditos», con el estribillo de: «¡Quien teme al Villalobos feroz»!

Desde la Universidad de Madrid, el movimiento de rebeldía se ha corrido inmediatamente a las de Barcelona, Santiago, Oviedo, Zaragoza, Sevilla y Valencia... En todas ellas ha tenido el mismo carácter episódico y electoral. El Gobierno procede con gran tiento, sin abandonar ni por un instante el principio de autoridad, pero al propio tiempo, sin excederse en su reacción, para no colaborar en la propagación de la rebeldía: unos días de cierre de las clases, unas vagas amenazas de pérdida de matrículas, cierta vigilancia encomendada discretamente a los Guardias de asalto... Esto es todo.

Yo creo que la alteración del orden y de la paz en los centros escolares no durará más de lo que dure el período de preparación y celebración de las elecciones. Al día siguiente de terminada la segunda vuelta de la votación en aquellas circunscripciones en que no se haya logrado el «quorum» de votos previsto por la ley para la primera vuelta, los estudiantes se reintegrarán a sus trabajos y dejarán de ser pesadilla de los catedráticos y del Gobierno. Los hechos, en sí mismos, no tienen más importancia que la señalada.

Sin embargo, hay que registrar y subrayar al través de ellos, una consecuencia política. Es esta: de la misma manera que en 1930, la población escolar de España estaba francamente orientada hacia el liberalismo y hacia la política de izquierdas, hoy predomina fuertemente en todas las Universidades la inclinación resuelta hacia las derechas. Esta denominación de «derechas» resulta un poco vaga y acaso injusta, porque los «Sindicatos de Falange Española», o sea, los inspirados en principios fascistas no tienen nada que ver con la definición corriente y tradicional de las derechas; pero tienen con estas un vínculo ideológico, que es la defensa de doctrinas patrióticas, autoritarias y anti-liberales.

El liberalismo, como sistema político y como fuente de inspiración de la política, se halla en pleno decaimiento y en franca recusación entre los estudiantes españoles. Casi todos ellos, con mayor o menor conciencia de lo que piden, aspiran a un Estado nuevo, repleto de contenido nacional, atento, más a la eficacia de las Instituciones, que a su forma y a su externidad.

En las Universidades ha hecho presa la tendencia nacionalista, bajo influencias traídas por la lectura de libros italianos y alemanes, y estimulada por la actitud de las juventudes nacionalistas de Francia. Como antes digo, los comunistas intentan librar batalla en nombre de la solidaridad internacional, y aun cuando logran bastantes adeptos, representan una evidente minoría, sin grandes probabilidades de triunfo en el combate frente a las organizaciones derecistas o autoritarias.

La rebeldía escolar de estas últimas semanas es un capítulo más en la propaganda electoral de las derechas, y tiene como finalidad esencial, calentar el ambiente español en torno a las listas de candidatos del Bloque antirrevolucionario.

Todo esto dice, una vez más, que aquel espíritu liberal del 14 de Abril de 1931, bajo cuyo signo llegó la República a España, se está extinguiendo sobre el haz de la Nación, y que la propia República, si ha de subsistir, tendrá que nutrirse de savia nueva y llenarse de otro contenido muy diferente del que brinda la Constitución aprobada en las Cortes Constituyentes del año 1931.

En el próximo Parlamento acometerá España esta labor, triunfen las derechas o salgan victoriosas las izquierdas, pues también estas, dado el predominio socialista, desean una República que tiene poco que ver con la del 14 de Abril.

Ese es el síntoma más interesante que, a mi juicio, hay que registrar en las pequeñas rebeldías estudiantiles con que ahora se agitan en España casi todas nuestras Universidades.

Madrid 22 de Enero 1936.

La orden de poner en libertad a los veinticinco mil presos políticos causa gran júbilo en las filas de izquierda

El señor Azaña, que formó Gobierno inmediatamente, no es socialista, pero se halla al frente de una coalición de izquierdas con una plataforma acordada para los comicios

MADRID, febrero 19. (AP.)—El veterano Manuel Azaña logró formar hoy un Gobierno republicano izquierdista e inmediatamente se dieron las órdenes oportunas al objeto de que se decrete la libertad provisional de más de 25.000 hombres y mujeres que se hallaban en las cárceles en espera de que se vieran ante los tribunales correspondientes las causas incoadas contra ellos.

El nuevo Gobierno sucedió al del primer ministro Portela Valladares, que dimitió hoy a causa de la victoria izquierdista en las elecciones del domingo. La mayor parte de los nuevos ministros pertenece al partido que acaudilla Azaña.

Azaña formó el primer Gobierno de la segunda República que se instauró en España después de la salida del Rey Alfonso.

Hubo júbilo en toda España al tenerse noticia de las órdenes dictadas por el Gobierno para que se decrete la libertad provisional de todos los presos políticos, excepto los condenados a largas penas de prisión. Espera el Gobierno que mediante esta medida evitará nuevos derramamientos de sangre. Sin esta orden los presos se verían obligados a esperar a que las Cortes se reunieran para aprobar la amnistía el mes próximo.

La mayor parte de los afectados por esa orden se hallan en las cárceles desde Octubre de 1934.

Tres presos fueron muertos hoy en un motín que se registró en el penal de Santoña, con lo que el número de las víctimas desde el domingo suma trece.

Azaña no es socialista, pero se halla al frente de una coalición izquierdista que acordó una plataforma para las elecciones. Uno de los puntos más importantes de esa plataforma es la rígida aplicación de los preceptos constitucionales, cuya modificación, particularmente en la que se refiere a las cláusulas religiosas, trataban de obtener las derechas.

El Presidente de la República, Alcalá Zamora hizo el encargo de formar el Gobierno a Azaña después de conferenciar con distintos jefes políticos, quienes le recomendaron que escogiera al más destacado de los políticos de izquierda.

Hasta esta tarde, Portela Valladares y su Gobierno se habían negado a dimitir a causa de los rumores que circulaban relativos a que los militares se proponían dar un golpe de Estado para impedir que las izquierdas gobernaran. Cinco oficiales del Ejército fueron arrestados, pero por lo demás, la tranquilidad es completa.

En Barcelona, el ex presidente del Parlamento Catalán, señor Juan Casanova, que había huído a París después de la revolución de Octubre, regresó inesperadamente y tomó posesión de la presidencia del Parlamento.

Importa más de un millón de pesetas el desfalco hecho por la expendedora de la lotería española Da. María Illa

Los directores de algunos Bancos han sido condenados por la Hacienda en relación con el asunto, acusados de haber pignorado billetes a dicha señora, extremo que niegan ellos

BARCELONA, febrero 19. (SE.)—El juzgado que instruye sumario por malversación a la Hacienda de 1.300,000 pesetas, estuvo en la cárcel para ampliar la declaración de doña María Illa la expendedora de billetes acusada de ese delito.

La diligencia fué de larga duración.

El Juzgado recibió después declaración a los directores de algunos de los Bancos condenados por la Delegación de Hacienda, los cuales, reiteraron las manifestaciones que hicieron ante la Junta administrativa, en el sentido de que no pignoraron billetes, sino que los compraron en firme.

Parece que a doña María Illa le ha sido mostrado uno de los documentos encontrados en los Bancos, en el que se afirma que vendía los billetes; pero la procesada ha declarado que le hicieron firmar varios papeles en blanco, y que seguramente sea éste uno de ellos.

Por si es así, el Juzgado ha ordenado se saque testimonio, a fin de que se instruyan las diligencias pertinentes y se compruebe la autenticidad o falsedad del documento.

Interrogada la procesada sobre los bienes que posee, manifestó que todas sus propiedades se reducen a un automóvil, que le ha sido embargado por la Hacienda.

Se le mostró un documento de la Hacienda, en el que aparece como propietaria de dos casas y varios solares de gran valor, y contestó que tiene noticias de que en Barcelona existen otras dos personas que se llaman de la misma manera que ella, una de las cuales tiene gran posición.

Se dió curso a las denuncias presentadas una contra doña María Illa, por alzamiento de bienes, por la venta de la casa de Begas a su cuñado, y la otra contra su hijo, por rifa ilegal de cupones, en combinación con los de los inválidos.

BATALLA CAMPAL

AVILA, febrero 19. (SE.)—Con motivo de la despedida de los quintos, en el pueblo de Santa Cruz de los Pinares, éstos hicieron, según costumbre, una ronda con guitarras y bandurrias, que recorrió todo el pueblo. Al final de la zambra, se promovió una discusión, en la que se mezclaron elementos extraños, originándose una colisión, que degeneró en una verdadera batalla campal a pedradas.

Resultaron heridos Gabriel García, que sufrió el hundimiento de la región frontal y otras lesiones de carácter gravísimo, que determinaron su fallecimiento, poco después, y Teodoro Lanchas, que también sufre el hundimiento del frontal y otras lesiones. En grave estado ingresó en el hospital.

Acudió la Guardia civil, que tranquilizó los ánimos.

LA CANDIDATURA DE DOÑA BLANCA DE LOS RIOS PARA LA ACADEMIA ESPAÑOLA

MADRID, febrero 19. (SE.)—Para la vacante producida en la Academia de la Lengua por el fallecimiento de D. Emilio Cotarelo, será presentada doña Blanca de los Ríos, cuyo nombre, había sonado ya al producirse otras vacantes.

Blanca de los Ríos es muy admirada en su triple obra: **Producción original** (novelas, cuentos, poesías); **Estudios de historia y de crítica literaria, y Labor de hispano-americanismo**, sustentada durante trece años desde su dirección de **Raza española.**

Menéndez y Pelayo, en el prólogo al libro **Del siglo de oro**, califica de «capital» la biografía de Tirso escrita por Blanca de los Ríos, y elogia grandemente otras obras suyas.

Emilia Pardo Bazán hace suyos los juicios de Menéndez Pelayo, y recogiendo un juicio de Gómez de Baquero dice: «Tirso de Molina pertenecerá siempre a Blanca de los Ríos.»

Sin Blanca de los Ríos no estaría completa la historia de la literatura española, pues además de su resurrección de Tirso y de su obra se le debe la primera biografía de Calderón fundada en los documentos aportados por Pérez Pastor; fué la primera en señalar la multiplicidad de «Segismundo» en la obra del autor de **La vida es sueño**, y descubrió en Salamanca varias matrículas de sus estudios; así como otras de Ruiz de Alarcón, Argensola, Góngora, Liñán de Riaza, etc., y encontró en los libros bautismales de Madrid, además de la partida de Tirso de Molina, la de Lope de Vega, que se creyó destruída en el incendio de la iglesia de San Miguel.

EL REINTEGRO DE GIL ROBLES A LA CATEDRA

MADRID, febrero 19. (SE.)—Entre los decretos que publica la «Gaceta» figura uno de Instrucción por el que se dispone:

Que don José María Gil Robles cese en la situación de excedencia forzosa y se reintegre a la cátedra de que es titular, de la Facultad de Derecho, de la Universidad de Salamanca.

Desmentidos los rumores de haberse descubierto un complot del Ejército

MADRID, febrero 19. (WP).—Al llegar a la Presidencia del Consejo de Ministros esta mañana el señor Portela Valladares dijo a los representantes de la prensa que eran completamente falsas las noticias que habían circulado respecto al encarcelamiento de dos significados militares.

El Subsecretario de Gobernación, señor Echeguren, manifestó a los periodistas que en vista del resultado electoral, el Gobierno presentaría la dimisión, entregando los poderes a quienes habían sido elegidos por el pueblo soberano en las elecciones del domingo.

¡Derecha! ¡Izquierda!

Den todas las vueltas que quieran, pero... si se marean, tomen

CARABANA

el purgante de confianza que pone bueno a todo el mundo.

Para el cutis

JABON DE CARABAÑA

POETAS ESPAÑOLES

VALENTIN ANDRÉS ALVAREZ

Los brillantes de tus pendientes

Con su polícromo esplendor
el cristal que un iris destella,
fué fundido en mágico ardor
cuando el mundo era una estrella.
Las limpias luces temblorosas
de su trémulo titilar
surcaban, olas luminosas,
el celeste infinito mar,
y brillando entre mil estrellas,
con su limpio esplendor dorado,
iba a alegrar las noches bellas
de algún viejo mundo ignorado.
Entre débiles, tiernos rayos
de una agonía sideral,
y entre luminosos desmayos,
se cuajó su blanco cristal.
Los claros cristales rientes
en tu fina piel de alabastro—
los brillantes de tus pendientes—
evocan la vida de un astro.
Y en sus varias irisaciones
llevas—oh bella alucinante!—
las postreras titilaciones
de una estrella agonizante.

Canción de primavera.

Un trocito de jardín
en la florida maceta,
y un poco de aire sonoro
en la jaula bullanguera.
Qué tristes debéis estar,
trocitos de primavera,
arrancados sin piedad
de la florida floresta...!
Qué tristes debéis estar,
trocitos de primavera,
soñando en la libertad
de la florida floresta...!
Y nuestro amor (besos sólo),
trocito de primavera,
y nuestro ardor contenido,
soñando con la floresta,
(pobre pájaro en la jaula,
pobre flor en la maceta),
sin gozar la libertad
de la dulce primavera!

Reflejos.

Qué bellas son las cosas
en reflejos:
en sus prolongaciones virtuales
donde quedan vibrantes como ecos!
La grandeza de la antiqua ciudad
en sus ruinas, llenando el silencio,
que conserva el pasado glorioso
como un eco.
Las narraciones de la Historia,
en las leyendas, sus reflejos.
El jardín en el agua de su estanque,
de su estanque terso.
Qué bellas son las cosas
en reflejos:
en sus prolongaciones virtuaes
donde quedan vibrantes como ecos..!
Ecos
de las cosas que pasaron,
los recuerdos.
Reflejos
de las cosas que vendrán,
esperanzas, presentimientos.
Ecos
de las cosas que anhelamos
los sueños.
Por eso más bellos
que los rayos del Sol,
son esos reflejos
que después que pasan
quedan como ecos
en los claros de Luna,
en los claros de Luna poéticos.

RESULTA HERIDO UN POLICIA QUE TRIPULABA UN AEROPLANO

MALAGA, febrero 19. (SE).—Cuando pilotaba un aeroplano el agente de Policía D. Francisco Quintas Alvarez, afecto a esta plantilla, por causas que se ignoran capotó, cayendo a tierra en las cercanías del aeródromo de «El Rompedizo», incendiándose el aparato.

El personal del aeródromo acudió rápidamente a auxiliar al aviador, que fué extraído de entre los restos del avión y trasladado a la Casa de socorro de la explanada de la estación.

Los médicos curaron de diversas heridas graves al señor Quintas Alvarez y después fué trasladado en una ambulancia a un sanatorio particular.

EL DIRECTOR DE LA SUCURSAL DE UN BANCO ACUSADO DE ESTAFA

MONOVAR, febrero 19. (SE).—En el Juzgado de Monóvar ha presentado una denuncia el Banco Hispano Americano contra el director de aquella sucursal, D. Angel Jiménez García, y contra D. Juan Sanmartín Cervantes, que la dirigía en 1931, y actualmente la de Elda, por falsedad y estafa.

En la denuncia se les acusa de estafa de más de 100.000 pesetas.

Causaron víctimas en zonas españolas las inundaciones

Ocurrieron éstas en Palencia, Valladolid, Zamora, Sevilla y Salamanca. Aviones de auzilio

MADRID, febrero 19. (AP).—Ocho muertos, entre éstos cuatro niños, han causado las inundaciones en España, donde nueve ríos se desbordaron.

Centenares de casas de obreros construídas en las tierras bajas recibieron importantes daños y en algunos casos fueron arrastradas por la corriente, obligando a sus habitantes a huir.

Son centenares las casas que se encuentran en peligro de derrumbarse en Campos, provincia de Palencia, donde el río Urieza se desbordó.

Los ríos de las provincias de Valladolid, Zamora, Salamanca y Sevilla abandonaron sus cauces.

El Gobierno ha ordenado que se preste ayuda a los vecinos y se teme que la lista de las víctimas sea crecida.

El Gobernador de Sevilla ha autorizado el envío de varios aeroplanos para que lleven víveres a las áreas aisladas.

UNGUENTO MONESIA

INFALIBLE PARA CURAR LLAGAS, ULCERAS, PANADIZOS, SIETE CUEROS, UÑEROS, GOLONDRINOS, TIÑA, LOBANILLOS &

REGADIO ES RIQUEZA...

Una Bomba de Pozo Profundo o un Molino de Viento equipados con Embolos y Cheques marca PUJOL-HABANA, darán agua en abundancia a muy poco costo. Los Embolos y Cheques PUJOL son enteramente de bronce, están a la venta en todas las buenas ferreterías del interior de la República y llevan grabada la marca PUJOL-HABANA. Sin marca no son de nuestra fabricación ni podemos garantizar su buen funcionamiento. REGADIO ES RIQUEZA

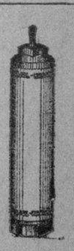

LAS LLAVES PUJOL NO SE SALEN

M.E.C.D. 2016

VELOCES SPRINTERS FIGURAN EN LA QUINTA CARRERA DE ESTA TARDE

UN PROGRAMA EXCELENTE PARA LA FIESTA HIPICA DEL JUEVES DE MODA EN "ORIENTAL PARK"

SELECCIONES HIPICAS DEL "DIARIO"

Por MR. JIMMY

PRIMERA CARRERA: 5 furlongs. Para 3 y más años.
OUTBREAK: Estaba corto en su anterior. Tiene gran velocidad.
MOST WISE: La lucha será entre ambos, según parece.
EARLE MAXWELL: La pista debe haber secado mucho para él.
SWANKY MISS El día que despierte nos habrá arruinado.
También corren: McCracken, Roping, Thipter, Itterom.

SEGUNDA CARRERA: 5 y medio furlongs. Para 3 años y más.
ROYAL LASSIE: Cada una que corra debe ser mejor ahora.
BOBBY F.: Corto en su anterior. Debe mejorar.
BUBBLICO: Gana a buen precio y prefiere más fango.
ADAMS MONEY: Un penco lleno de honradez y decencia.
También corren: Miss Subtle, Exiled, Tough Umbria, Infi Shot.

TERCERA CARRERA: 5 y medio furlongs. Para 3 años y más.
SMILING MOON: Necesitaba su anterior para quedar lista.
LADY MICKEY: Viene de correr en buenos grupos y es veloz.
WEE B.: Otro que anda un poco mal de forma y se ha repuesto.
SEA MEW: No es posible calcular por su última.
También corren: Pendulum, Nelson, Princes Leda, Magnitude.

CUARTA CARRERA: Milla y 50 yardas. Para 4 años y más.
GAY FOLLIES: Debe ganarle sin dificultad a esta compañía.
POTENTIAL: No ha corrido aún lo que puede. No estaba listo.
WORKLESS: Ejemplar de acrisolada honradez.
MANITOBIAN: Parece difícil que repita su anterior aquí.
También corren: Ridge Lady, Blue Spruce, Bob Custer.

QUIINTA CARRERA: 5 y medio furlongs. Para 4 años y más.
SUN CLOISTER: Estando ya en forma es con mucho el mejor.
CHACELL: Si le apuran a tiempo, puede hasta ganar.
PRYOR: Mejor de lo que ha demostrado; una carrera dura.
CHANCE IT: Ahora hay aquí contrarios de alta calidad.
También corren: Bobby Buxton, Pops Betty, Technocrat.

SEXTA CARRERA: 6 furlongs. Para 4 años y más.
DIAN: Es el mejor del grupo; olviden su última pobre.
LEO B.: Muy descansado y fuerte finalista.
THUNDER SPEED: El grupo tiene exceso de velocidad.
LITTLE TURTLE: Hará un esfuerzo honrado, como siempre.
También corren: Moraine, Rose Hazen, Red Eva, Hero Olga.

SEPTIMA CARRERA: Milla y un dieciséis. Para 4 años y más.
ESPOIR: Aunque es dura la carrera, debe ganar.
WANDERING GOLD: Buen chance. Siempre hace un esfuerzo.
HAPPY LAD: La última de éste no anduvo muy clara.
MAGIC ARROW: Andará cerca. Debe tomar la punta pronto.
También corren: Conna, Potentate, Julio Macaw, Miss Wynona.
La mejor apuesta: DIAN. El mejor parlay: GAY FOLLIES, DIAN.

RESULTADO DE LAS CARRERAS CELEBRADAS AYER

43 Day . FEBRERO 19, 1936 Tiempo NUBLADO Track HEAVY

ARRANCADAS DESDE "STALL GATE" (GATERA)

316 ORIENTAL PARK, CUBA — PRIMERA CARRERA 6 Furlongs — 3YO&Up — Premio $150 Reclamable

Ind	Horses	W	PP	St	¼	½	¾	Str	Fin	Jockey	O	C
309²	Mintmagi	115	2	5	5¹	4²	1¹½	1¹	1⅙	J Hidalgo	2	2
(287)	Chi Ku	*105	7	1	3¹½	1hd	2½	2¹	2¼	J R Hill	1	1
075	Major Lee	112b	6	7	4¹	2nk	3⁵	3³	3³	AFernandz	4	4
287	Jaz King	*110	1	6	7	7	5¹½	4¹	MMartinez	6	6
273	Prissy Toro	100	4	2	2hd	3½	4hd	5¹½	AFMartinz	3	3
293	Ulverston	115	3	4	6¹½	5hd	6²	6³	L Machado	12	12
294¹	Abduction	115b	5	3	1hd	6²	7	7	G Terhune	5	5

P 3:17 Off 3:23 Time 26 53 1-5 1:20 3-5

Valor $105—M Lopez Acevedo b g 8 Mint Briar—Romagi Arrancada BUENA menos para Major Lee Gano FACIL Segundo IGUAL Mintmagi termino vigorosamente por medio del track para disponer de los leaders y alejarse Chi Ku sometio a Prissy Toro, rechazo a Mayor Lee pero no pudo con el rush del ganador Major Lee arranco detras del field, gano terreno consistentemente por fuera y se canso mucho en la recta Jaz King cerro fuerte Prissy Toro se canso Abduction desistio
Mintmagi 10 80 4 40 2 40 Chi Ku 3 80 2 40 Major Lee 2 80
(Precio de Reclamo. Ganador $200)

317 ORIENTAL PARK, CUBA — SEGUNDA CARRERA 5 Furlongs — 3YO&Up — Premio $150 Reclamable

Ind	Horses	W	PP	St	¼	½	¾	Str	Fin	Jockey	O	C
303	Polydee	111b	5	4	2hd	2¹½	1²	1¹	AJFrnandz	2	8-5
274	Aromette	111b	2	2	3¹½	3²	2½	2¹	H Kees	5	5
302	Disruption	112½b	7	8	6¹½	5³	5⁵	3²	T Price	3	3
301	Billycoo	*111b	8	1	4¹	4³	4hd	4³	J Murgado	11	11
277	Kathrine R.	111	4	3	1¹	1hd	3¹½	5¹	L Machado	8-5	2
196³	Bloki	116b	1	5	5¹	6¹½	6²	6½	T Taylor	4	4
288	Graceful Lad	116b	6	6	7³	7³	7⁵	7⁶	J Gonzalez	5	5
228	Ldy Plymouth	*106b	3	7	8	8	8	8	V Villalobo	6	6

P 3:49 Off 3:51 Time 25 51 3-5 1:05 3-5

Valor $105—C Rodriguez b f 4 Polydor—Divil to-Pay Arrancada BUENA Gano FACIL Segundo IGUAL Polydee, bien colocado desde el comienzo, respondio en la recta y se alejo facilmente Aromette acabo bien Disruption cerro fuerte Billycoo corrio fuerte todo el camino y se sostuvo mas de lo acostumbrado Kathrine R se paro por completo en la recta
Polydee 5 00 3 00 2 40 Aromette 14 60 3 60 Disruption 3 00
(Precio de Reclamo. Ganador $400)

318 ORIENTAL PARK, CUBA — TERCERA CARRERA 6 Furlongs — 3YO&Up — Premio $150 Reclamable

Ind	Horses	W	PP	St	¼	½	¾	Str	Fin	Jockey	O	C
290²	Hero Olga	109b	4	4	2¹½	1³	1³	1³	J de la Fe	7-10	7-10
284³	Lucky Kate	109	3	1	4¹½	4½	2nk	2¹½	AJFrnandz	2	2
303	Tickory Tock	109b	6	2	1¹	2¹½	3³	3³	C Martinez	4	4
299	Gawaine	*109b	1	6	3nk	3hd	4³	4²	MMartinez	3½	3½
306	Cynara	111b	5	3	5¹	5¹⁰	5¹²	5¹⁵	J Gonzalez	5	5
314	Protected	110b	2	5	6	6	6	6	E Rodriguz	8	8

P 4:14 Off 4:16 Time 25 51 1:19 1-5

Valor $105—R Roque Sosa b m⁸ 5 Herodot—Mint Olga Arrancada BUENA Gano FACIL Segundo BAJO LATIGO Hero Olga se movio con velocidad por fuera en la curva, se alejo y gano con algo en reserva Lucky Kate finalizo fuerte, pero sin chance de alcanzar a la ganadora Tickory Tock arranco impulsada desde fuera y detras de la gatera y fue ligeramente estorbada en la curva lejana Gawaine se canso Los otros fueron superados
Hero Olga 3 60 2 60 2 20 Lucky Kate 2 80 2 40 Tickory Tock 3 60
(Precio de Reclamo Ganador $500)

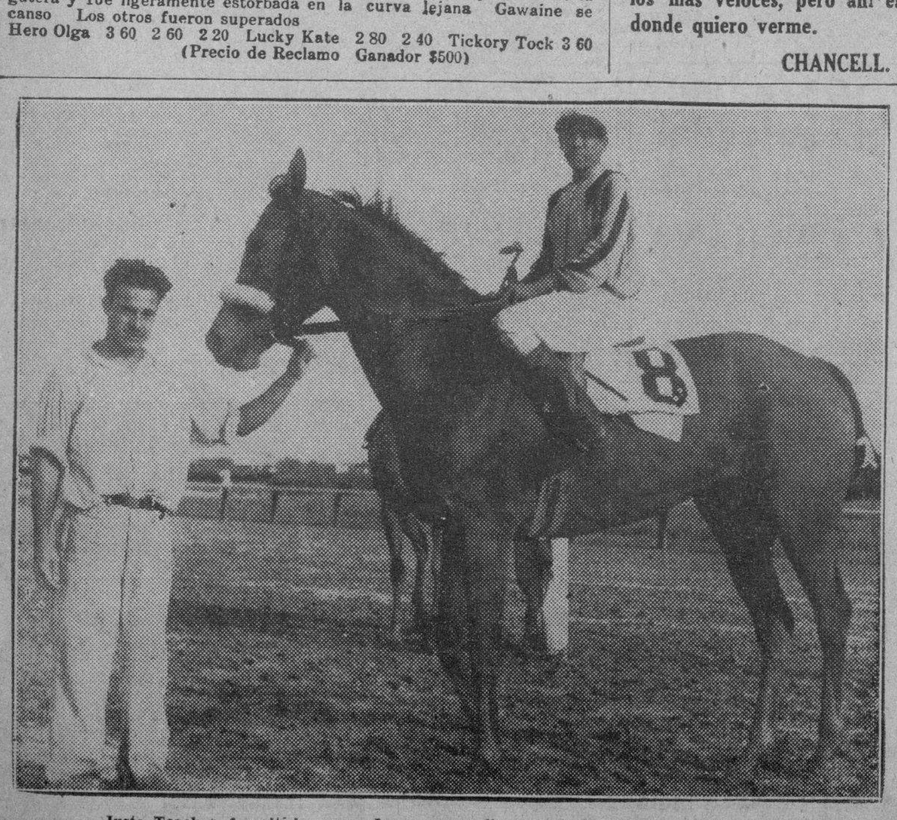

Justa Teacher, favoritisima, ganadora por amplio margen, M. Martínez en la montura.

DIAN PERDIO SU ULTIMA PORQUE SE QUEDO EN LA TIRA; HOY ESTA BIEN INSTALADO PARA TRIUNFAR

Mejorando mucho la pista, Pops Betty luce muy bien en la quinta y más importante carrera de la Tarde de Moda en Oriental Park. Hay dos carreras a más de milla en el excelente programa confe ccionado para hoy. Otros detalles sobre las interesantes justas

Fué una victoria muy popular la del ejemplar Glass. Su dueña y varias amigas posaron junto al hijo de Sun Kood II.

Después de su demostración del pasado domingo, Pops Betty tiene una gran posibilidad de ganar la mejor carrera de esta tarde. Nos referimos a la quinta competencia para ejemplares de cuatro años y más, con premio de 400 pesos, no ganadores desde noviembre y reclamo de 800 pesos que puede ampliarse hasta mil pesos.

La pista está mejorando bastante, pero es preciso que seque mucho si la hija de Bull Dog ha de hacer su mejor esfuerzo. De modo que el comentario que antecede está pendiente de que la pista siga mejorando.

En cuanto a los otros no hay duda que Pryor en la pista seca podrá hasta ganar la justa. Sin embargo, es difícil que lo logre por que no creemos que la pista pesadísima de ayer pueda convertirse en un track lento siquiera esta tarde. En ese caso hay que volver la vista hacia los fangueros, entre los cuales está Chance It, que lleva bastante buen jinete y relativamente poco peso Sun Cloister es un animal que viene adelantando y tiene algunas posibilidades en esta justa que estamos comentando.

Chancell es otro que por su pedigree tiene posibilidad de lucimiento. Technocrat y Bobby Buxton no lucen en condiciones de poder hacer buen papel en este grupo.

PODRA CON EL PESO

No sabemos si Dian podrá con el peso de 117 libras que se le ha asignado, pero sí podemos garantizar que con 121 libras hizo un esfuerzo notable en cinco furlongs recientemente, siendo batido sólo por haber quedado en el post.

En este grupo hay que correr, por que Thunder Speed no tiene nada de despreciable, va con peso que le agrada y será rival de consideración de la curva lejana a la meta. Esta será una bonita justa. No nos gusta la pista para Little Turtle, que además carga demasiado peso. Hero Olga no debe hacer el mismo papel de ayer, puesto que el grupo es mucho más fuerte, aunque el track sigue siendo de su agrado.

MUY REÑIDA COMPETENCIA

Muy reñida debe resultar la última carrera del día. Hay varios candidatos con positivo chance de hacer un gran papel, desde Espoir, que se está acostumbrando a llegar en segundo lugar, hasta Potentate, que podría despertar, pasando por Wandering Gold, Magic Arrow y Happy Lad, que del mismo modo son fuertes aspirantes a la victoria.

JUSTAS INTERMEDIAS

Hay unas cuantas justas que podríamos considerar intermedias que despertarán el interés de los fanáticos. Manitobian hizo una buena demostración en su anterior y puede volver por sus fueros. Pero Bob Custer y Workless están en pista de su agrado, y si el primero de estos dos es bien guiado por Kees, cosa que dudamos, por que este jinete es muy malo, puede hacer un gran papel.

EJEMPLARES RECLAMADOS

Fué reclamado ayer Gift Contour, que volvió a su antiguo establo, el Aevos, por doscientos pesos.

Aristides Agüero, dueño de Kindred Spirit, vendió a Ridge Lady en términos privados al Mercedes Stable.

Philtrix y Royal Lassie cambiarán de establo hoy. La señora E. González aceptará al primero y Alberto Jardón se hará cargo de la segunda.

SELECCIONES DE «AVANCE»

1—Most Wise, Swanky Miss, Out break.
2—Bubblico, Bobby F., Infi-Shot.
3—Sea Mew, Nelson, Smiling Moon.
4—Blue Spruce, Bob Custer, Gay Follies.
5—Chancell, Pops Betty, Chance It.
6—DIAN, Leo B., Little Turtle.
7—Espoir, Happy Lad, Wandering Gold.
Lo mejor: DIAN.

GOOD SENSE GANO LA CARRERA DEL CIERRE DESPUES QUE CIRCULO GRAN CUENTO EN TORNO A SITTING PRETTY

Windering Gold tuvo que ser arrendado en esa carrera y perdió así su chance de victoria. Polydee fué un cuento que hizo historia. Brown Supinet, corriendo como en sus mejores tiempos se anexó una victoria. Notas y comentarios sobre las carreras de ayer tarde

Brown Supinet, la notable yegua que tantos triunfos se ha anexado en Oriental Park, reverdeció ayer sus laureles probando que ha vuelto a su forma de los días gloriosos y que está en disposición de enfrentarse a los mejores pur sangs, tanto en la división del sprint como en la milla. Guiada por Nodarse, relativamente inexperto, ganó la sexta carrera, donde había contrarios muy buenos y aunque Corsinax fué mal guiado por Kees, no cabe duda que el esfuerzo de la hija de Brown Prince II fué en extremo plausible.

GOOD SENSE SE REIVINDICO, PERO...

Good Sense ganó la carrera del cierre con bastante facilidad. Sacó a Sitting Pretty cuatro largos de ventaja al final y esta última, que había sido tip muy fuertemente jugado, pese al precio de apertura, ocho a cinco, tuvo que conformarse con un bien pagado place que produjo 4.40.

Me están bajando demasiado el grupo. Mi dignidad me impulsa a realizar un esfuerzo máximo mañana. Pienso ganar, aunque reconozco que no ando del todo bien.

SWANKY MISS.

En mi primera salida no estaba totalmente listo y tuve algunos tropiezos en el camino. Sé que voy a batirme con los más veloces, pero ahí es donde quiero verme.

CHANCELL.

En esta competencia Miss Wynona dió la sensación de ganadora. Quienes la han visto asumir la delantera en otras ocasiones y mantenerse al frente en todo el trayecto, creyeron que iba a repetir su hazaña, pero después de estar así un largo trecho comenzó a cansarse y fué capturada por Sitting Pretty...

Se formó entonces un vocerio enorme pensando que el «tip» iba a darse para regocijo de quienes lo habían jugado. Entonces acudió el dios de los books en auxilio de Martell y se vió surgir a Good Sense que, muy cambiado de forma con respecto a su última carrera, dispuso de Sitting Pretty alejándose con facilidad de todos sus contrarios.

Indiscutiblemente Wandering Gold quedó descartado de la lucha en varias ocasiones, cuando sus esfuerzos se perdieron ante los imposibles obstáculos que surgían en su camino. En la curva lejana Wandering Gold venía realizando su avance, cuando fué estorbado en tal forma por Velantrie, que M. Martínez decidió arrendarlo ante la perspectiva de que se produjese una catástrofe.

UN CUENTO QUE SE DIO: EL DE POLYDEE

Después de varios intentos infructuosos y de haber salido varias veces a la pista con un cuento sobre sus posibilidades de victoria, Polydee logró ganar la segunda carrera de ayer. Abrió dos a uno, pero las fuertes jugadas sobre la hija del payaso Polydor hicieron bajarla hasta ocho a cinco.

Después de disponer de Katherine R. y de la siempre agotada Arometee, Polydee se salió bonitamente, poniendo en ridículo a sus rivales.

Por fin logró vencer Mintmagee, cotizado dos a uno. Tan poca fe tenían en su chance los apostadores de la mutua que se obtuvo con ella el jugoso dividendo de diez ochenta en primer lugar. Chi-Ku, favorita de even Money jamás puso en peligro la victoria del hijo de Mint Briar. Major Lee ofreció una demostración digna de que se le tenga en cuenta para futuras salidas. Después de haber arrancado pobremente, quedando rezagado del grupo, corrió desesperadamente y se situó en show. Si arranca bien hubiese sido contendiente, pues aun habiéndose agotado con el esfuerzo, hizo un gran papel.

Las carreras del miércoles fueron en general interesantes. Hero Olga, vuelta a sus fueros de gran favorita —siete a diez—halló muy de su agrado la pista y ganó fácilmente. Gawaine tuvo un flash de velocidad, pero demostró que aún no está en condiciones de batirse con los buenos.

Yo no tengo realmente la culpa de que Cicero sea tan narizón. Cuando llegué a la meta lo hice antes que él, pero el apéndice nasal junto a la varilla y me ganó. Debía limitarse la extensión nasal de los caballos.

YANKAWAY.

PROGRAMA PARA HOY

PRIMERA CARRERA: 5 Furlongs
(Para 3 años y más)

RECLAMABLE.	PREMIO: $250
Most Wise	112
Outbreak	110
Mc Cracken	115
Swanky Miss	107
Roping	115
Tripdar	113
Itterrom	x 97
Earle Maxwell	115

SEGUNDA CARRERA: 5½ Furlongs
(Para 3 años y más)

RECLAMABLE.	PREMIO: $250
Bobby F	112
Miss Subtle	x102
Exiled	x105
Adams Money	115
Bubblico	110
Tough Umbria	112
Royal Lassie	110
Infi-Shot	x107

TERCERA CARRERA: 5½ Furlongs
(Para 3 años y más)

RECLAMABLE.	PREMIO: $250
Pendulum	115
Nelson	115
Wee B	107
Smiling Moon	110
Princess Leda	110
Sea Mew	110
Lady Mickey	x102
Magnitude	110

CUARTA CARRERA: 1 M 50 Y.
(Para 4 años y más)

RECLAMABLE.	PREMIO: $250
Manitobian	x106
Elizabeth S	104
Ridge Lady	104
Blue Spruce	109
Gay Follies	106
Potential	109
Bob Custer	109
Workless	109

QUINTA CARRERA: 5½ Furlongs
(Para 4 años y más)

RECLAMABLE.	PREMIO: $400.
Chance It	109
Pryor	114
Sun Cloister	116
Bobby Buxton	110
Technocrat	110
Pups Betty	109
Chancell	105

SEXTA CARRERA: 6 Furlongs.
(Para 4 años y más)

RECLAMABLE.	PREMIO: $300
Leo B	113
Muraine	111
Thunder Speed	x112
Little Turtle	113
Rose Hazen	x103
Red Eva	108
Dian	x117
Hero Olga	105

SEPTIMA CARRERA: 1 Y 1-16 M.
(Para 4 años y más)

RECLAMABLE.	PREMIO: $250
Espoir	109
Conna	106
Wandering Gold	112
Magic Arrow	113
Happy Lad	115
Potentate	113
Julio Macaw	112
Miss Wynona	112

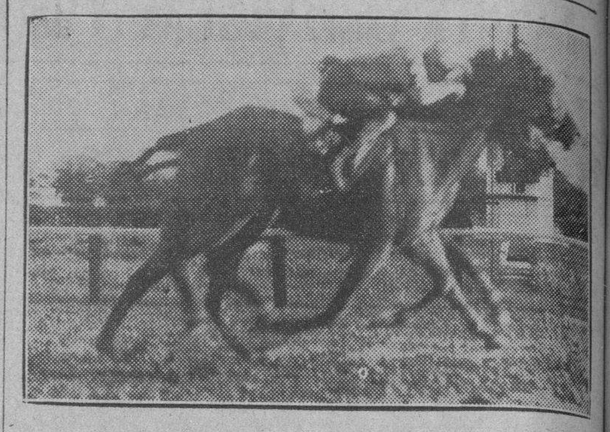

La nariz enorme de Cicero le dió el triunfo sobre Yankaway...

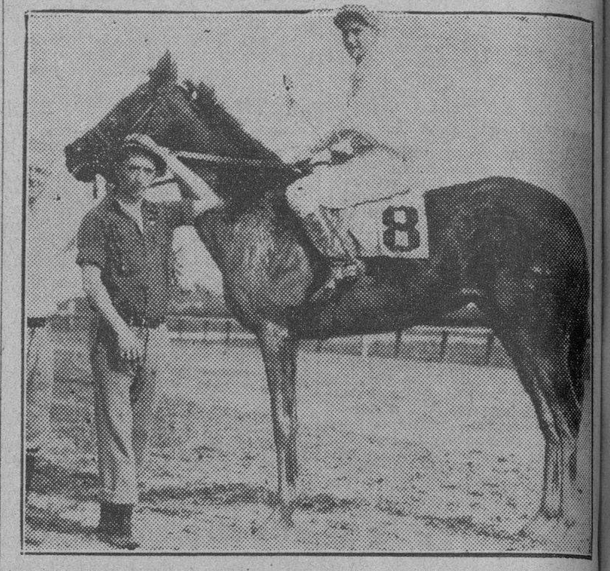

Bubble Weight ganadora de la segunda carrera. Terthume en la silla.

RESULTADO DE LAS CARRERAS CELEBRADAS AYER

319 ORIENTAL PARK, CUBA — CUARTA CARRERA 5 & 1-2 Furlongs — 4YO&Up — Premio $150 Reclamable

235³	Pantagruel	*114½	5	5	4¹	2³	1³	1¹½	H Adams	3	3
301²	Miss Subtle	105b	2	4	5	4½	2hd	2²	L Machado	4	4
266	Gay John	*105	4	3	3hd	5	4³	3¹½	V Villalobo	6	6
296⁵	Gift Contour	111b	1	2	2hd	3½	5	4³	T Taylor	8-5	8-5
122	Dick Weidel	116	3	1	1²	1hd	3nk	5	F Perez	7-10	7-10

P 4:39 Off 4:41 Time 24 4-5 51 4-5 1:14 1-5

Valor $105—C C Carmichael b g 8 Pagan Pan—Florianka Arrancada BUENA Gano FACIL Segundo BAJO LATIGO Pantagruel adelanto por fuera con decision en la curva, dispuso de Dick Weidel, se alejo y gano sin esforzarse Miss Subtle cerro fuerte por medio del track, pero no tenia chance de alcanzar al primero Gay John volvio por dentro y acabo con vigor bajo el latigo Gift Contour se canso (P R $200)
Pantagruel 9 80 3 80 Miss Subtle 5 00 No Show Mutuels Sold

320 ORIENTAL PARK, CUBA — QUINTA CARRERA 5 & 1 2 Furlongs — 3YO&Up — Premio $150 Reclamable

284	Tormy B.	116b	5	4	4¹½	4²	3nk	1no	AJFrnandz	4	4
274²	June Bourbon	109	2	2	1½	1hd	1hd	2²	H Kees	7-5	7-5
238	Canterchord	111	1	3	3¹½	3nk	2hd	3¹½	AFernandz	5	3
297	Staked Plains	*111	6	6	6	5²	5⁶	4²	MMartinez	3	3
288³	Sunny Sadie	110b	4	1	2½	2½	4hd	5⁶	E Rodriguz	2	2
276⁴	Affirmative	119b	3	5	5³	6	6	6	L Machado	3	3

P 5:05 Off 5:08 Time 25 2-5 51 4-5 1:12 2-5

Valor $105—L Perez ch g 5 Altawood—Night Shade Arrancada BUENA Gano BAJO LATIGO Segundo IGUAL Tormy B gano terreno consistentemente en la curva, se fue al medio del track al entrar en la recta, finalizo vigorozamente y gano en el ultimo salto June Bourbon se aferro al primer lugar y lucho valientemente hasta el fin Canterchord, corriendo por dentro y bajo el latigo en la curva, se canso mucho Staked Plains torcio hacia dentro en la recta y desmayo despues de igualase a los leaders
(Precio de Reclamo Ganador $300)
Tormy B 9 80 4 00 2 60 Bourbon 4 60 2 40 Canterchord 2 80

321 ORIENTAL PARK, CUBA — SEXTA CARRERA 1 Mile & 50 Yards — 4YO&Up — Premio $150 Reclamable

(291)	Brown Supinet	*105	1	1	2½	2½	2½	2¹	1¾	V Nodarse	7-10	1-2
314²	Corsinax	109b	4	4	4⁵	4⁵	4⁸	3⁵	2⁸	H Kees	3	3
(268)	Drowsy Miss	107b	2	2	1⁶	1⁸	1⁸	1¹½	3¹¹	AFMartinz	2	2
284⁴	Edie	110b	3	3	3½	3½	3nk	4⁸	4⁸	E Rodriguz	3	3
313³	Wabun	110	5	5	5	5	5	5	5	T Sanchez	5	6

P 5:31 Off 5:33 Time 24 50 3-5 1:18 1-5 1:48 4-5 1:52 3-5

Valor $105—R Gonzalez br m 7 Brown Prince II—Supinet Arrancada BUENA menos para Wabun Gano BAJO LATIGO Segundo FACIL Brown Supinet no fue apurada al comienzo, dejandosela tomar su paso, se movio con velocidad al entrar en la recta, dispuso de Drowsy Miss y mantuvo a raya a Corsinax al final Corsinax finalizo fuerte junto al rail Drowsy Miss se paro en la recta Edie se canso Wabun, majadero en el post, arranco fuera y detras de la gatera (P R $100)
Brown Supinet 3 60 2 60 Corsinax 3 00 No Show Mutuels Sold

322 ORIENTAL PARK, CUBA — SEPTIMA CARRERA 1 Mile & 50 Yards — 4YO&Up — Premio $150 Reclamable

304	Good Sense	112	3	1	4nk	5	3⁵	2³	1⁴	J Claege	6-5	3
212⁴	Sitting Pretty	109b	2	5	5	2¹	1¹	1hd	2¹	OH'rnandz	8-5	7-10
(285)	Miss Wynona	110	1	2	1⁴	1¹	2hd	3³	3³	L Machado	4	4
300	Velantrie	110	4	4	3¹	4²	4¹	4²	4³	E Rodriguz	4	4
(254)	Wandring Gold	*107	5	3	2nk	3¹	5	5	5	MMartinez	2	2

P 5:59 Off 6:01 Time 24 1-5 51 1-5 1:18 3-5 1:43 1 5 1:52 1-5

Valor $105—Sra. E Gonzalez b g 6 White Satin-Sensitive Arrancada BUENA Gano FACIL Segundo BAJO LATIGO Good Sense, dando un gran cambio de forma, corrio fuerte desde el comienzo, dispuso de Sitting Pretty y se alejo Sitting Pretty se vio estorbado cuando trato de pasar en la recta lejana y no fue contrario para el ganador Miss Wynona se canso Wandering Gold fue estorbado y arrendado en la curva lejana
Good Sense 9 40 5 40 Sitting Pretty 4 40 No Show Mutuels Sold
(Precio de Reclamo Ganador $500)

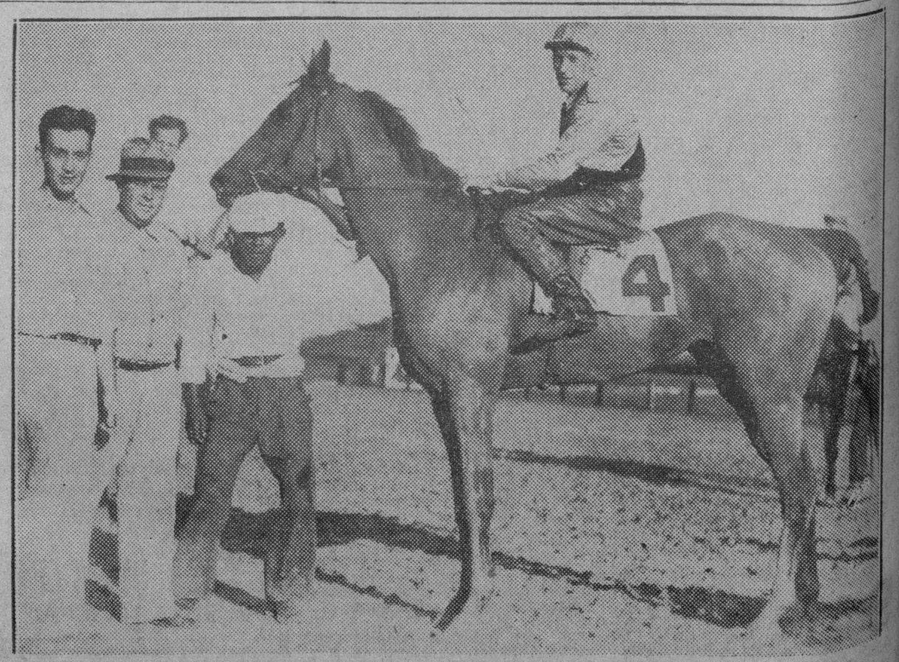

Esta es la figura de Cicero, el ejemplar de la nariz cyranesca.

M.E.C.D. 2016

HABANA Y ALMENDARES HOY EN EL "GRAN STADIUM CERVEZA TROPICAL"

HABRA HOY JUEGOS DE BASE BALL DE LA LIGA COLEGIAL EN LOS TERRENOS DEL VEDADO TENNIS

SPORTS DIARIO DE LA MARINA SPORTS

AÑO CIV LA HABANA, JUEVES, 20 DE FEBRERO DE 1936 PAGINA QUINCE

Terry Moore, centerfield de los Cardenales, puede cubrir el campo que sea necesario

Cuando debutó en las Mayores, Frisch tenía miedo en dejarle permanentemente en el center field. Ahora es su hombre de confianza. Gran trío con Joe Medwick y Pepper Martín

(Por DOMINO)

Terry Moore, el joven outfielder que desempeña el jardín central de los Cardenales de San Luis, hizo su debut en las Mayores en la primavera del año pasado, con la reputación de estar capacitado para «cubrir campo y medio si era necesario».

Debido a haber demostrado que no estaban equivocados los que tal cosa afirmaban, aparte de haberse convertido en un hitter consistente, Terry será este año el hombre de confianza de Frank Frisch en el outfield de los Cardenales, y los fanáticos habaneros le verán patrullar con entusiasmo en el jardín central del Stadium de La Tropical los días 5, 6, 7 y 8 del próximo mes de marzo.

TERRY MOORE

Al aparecer en su segunda campaña como player profesional el año pasado, Moore no bateó como lo hizo cuando vistió el uniforme de los Red Birds del club Columbus, de la Asociación Americana. En aquellos primeros días, Frisch lo turnaba con Orsatti y lo empleaba solamente en los encuentros donde se imponía buena habilidad al campo.

Llegado el final de la campaña, empero, Frisch se convenció de que Terry era un as del outfielding de cuerpo entero, y después de sostener una larga conferencia con él, le aseguró que podía trabajar en la seguridad de que nadie le arrebataría el puesto.

Entonces, sin tener encima el nerviosismo natural de quien teme que le puedan quitar el puesto, Terry comenzó a batear en condiciones y obtuvo un batting average de .500 en la última invasión que hizo por los terrenos del Este, con el resultado de que finalizó la campaña con batting de .300.

Una tarde de Septiembre, jugando en Brooklyn, Terry bateó seis hits en seis veces que fué al bate para igualar el record mundial que se ha establecido en ese sentido.

Una lesión en el tobillo, combinada con un principio de fractura, le hicieron abandonar el line up antes de terminarse la campaña, pero el largo descanso invernal le ha venido de perillas y este año se propone reportar al team en las mejores condiciones.

El joven player solo tiene 23 años de edad y batea y tira a la derecha.

OTROS PLAYERS DEL TEAM

He aquí algunos detalles interesantes sobre los players del team: Ed Heusser, pitcher Cardenal, es un actor amateur de vaudeville... Además es ventriloquista... Dizzy Dean es uno de los mejores jugadores de bridge que tiene el team... A Pepper Martin le encanta la cría de perros... Leo Durocher, short stop, fué campeón de pool en Southern, Ohio... Jess Haines tiene una magnífica voz de tenor... Charley Gelbert es supersticioso en extremo y nunca se para en la línea de foul... Jimmy Collins, el inicialista, gusta de trabajar en el outfield... Terry Moore quiere dedicarse al arte cuando termine con el baseball... Bill Hallahan y Jimmy Collins aseguran muy seriamente que se llaman «Antonio».

PRECIOS DE LA SERIE

Para interés de los interesados en la serie, damos a continuación los precios que se han fijado para los games:

Temporada Americana. San Luis Nacional, días 5, 6, 7 y 8 de marzo de 1936. Precios por juegos.

Entrada general al Gran Stand $1.00
Sol 0.50
Butacas sin entrada general .. 0.50

Palcos, Altos y Bajos, sin entrada general.

Palcos altos y bajos, sin entradas generales, de 4 asientos $2.00
Id. de 6 asientos 3.00
Id. de 8 asientos 4.00
Id. de 10 asientos 5.00

Se abre solamente el abono a palcos y butacas, por los 4 juegos con un 20 por ciento de descuento. Reserve su localidad en las oficinas del Stadium. Telf FO-2428.

CAMPO FLORIDO DERROTO AL HERSHEY CON SCORE DE 7 CARRERAS POR 4

CENTRAL HERSHEY, febrero 17. Siete carreras por cuatro fué el resultado del juego de base ball celebrado el pasado domingo en los terrenos de Hershey Park, entre los clubs: Campo Florido y Hershey C. Club.

El Campo Florido no tuvo que realizar grandes esfuerzos para salir por la puerta grande ya que Oscar Cambó lanzador habanista que reforzó a los visitantes se presentó en uno de sus mejores días y los bateadores de Hershey fueron víctimas de su velocidad, ponchando a trece.

Anotó su primer carrera el Campo Florido en el primer inning al conectar de hit al center el profesional Gilbert y anota por segunda vez en la segunda entrada.

Al finalizar el tercer inning el Hershey empata el juego al conectar Quilla Valdés una terrorífica línea al center que le valió por un triple.

Cinco carreras más llevaron los visitantes al score en el quinto episodio, bajo una lluvia de hits sin que Diego sacara de lbox al pitcher Jiménez, que estaba completamente wild y cuando envió a la lomita al gran Forcade que cerró completamente el puerto, ya era demasiado tarde.

En el inning derecoger los bates nuevamente Quilla Valdés con Romero y del Sol en las bases disparó un tubey, pero Campos dominó a Fortes y Marrero finalizó así el encuentro.

HERSHEY VS. QUINTO DISTRITO.

El día primero de marzo vendrá el Quinto Distrito

Este ha de ser un macht muy concurrido por los fans, ya que verán frente a frente a dos club de calibre.

I. González, Corresponsal

DESDE EL BULL PEN
REMINISCENCIAS
Por GALI

Quizás, usted tenga idea de que estamos de chanza; sin embargo, pregúntele a cualquier «old timer» que se encuentre en el camino por estos recuerdos que mencionamos hoy, y ya verán cómo todos los guardan en el capítulo de sus más importantes reminiscencias... ¿Recuerda usted, por ejemplo, el día que los Braves de Boston les rompieron la serie mundial de 1914 a los Atléticos de Filadelfia, ganándoles cuatro desafíos de cuatro que jugaron?... O también, ¿la tarde que Jack Dempsey noqueó a Jess Willard en Toledo, aniquilándole por completo con los puños a pesar de la enorme diferencia de peso que existía entre ambos?... O la pelea de Dempsey y Georges Carpentier, en la que el franchute se vió envuelto con un bonito bally-hoo de héroe de la guerra mundial... El desastre de Santa Cruz del Sur... La noticia del incendio del Morro Castle... El vuelo del aviador Hawks, de New York a la Habana en 8:45 horas... El juego inaugural del campeonato amateur de 1915, en el que los teams del club Atlético de Cuba y el Progreso, lucharon durante 20 innings para llegar a una decisión... La tarde que Diaguito, player de basket del VTC, se electrocutó en el propio Vedado, al buscar una pelota de basket que había ido al agua... La salida de Barberán y Collar y su inesperada desaparición cerca de México... La pelea de Billy Dickey, catcher de los Yankees, y Carl Reynolds, outfielder de los Senadores de Washington... El día que Adolfo Luque hizo correr al pitcher zurdo Benton, por todo el terreno de Boston, con un bate en la mano... El match de la serie mundial de 1926 en que Babe Ruth disparó tres home runs al pitcher Flint Rhem... El día que el lanzador Carl Mays, de los New York Yankees, mató al infielder Chapman, del Cleveland, de un dead ball en un juego... El match de la serie mundial de 1922 en que Jack Scott, el Caballero del Sur, le dió los nueve ceros a los Yankees, a pesar de que tenía el brazo en malas condiciones... El primer choque de esa misma serie, en que Casey Stengel le rompió el juego al pitcher Pepe Bala Bush, de los Yanks, bateando un home run en el octavo inning, con la pelota dentro del terreno.

La carrera de romanos de la película «Ben Hur», de Ramón Novarro... El conteo largo que le hicieron a Gene Tunney, en la segunda pelea que éste celebró con Jack Dempsey, en Filadelfia... El rally de ocho carreras que registraron los Atléticos de Filadelfia frente a los Cubs de Chicago en uno de los juegos de la serie mundial de 1929... El juego que le ganó el team de la Policía Nacional a la Universidad, en el campeonato de 1923, con un hit de Cándido Hernández, para propinar al famoso team estudiantil su única derrota de la temporada... La victoria de Felo Córdoba como pitcher sobre el team de la Universidad de la Florida, donde figuraba Fred Fitzsimmons, hoy pitcher de los Giants... La coronación del Papa Pío XI en 1922... El ras de mar de 1917 en la Habana, cuando el agua llegó a dos metros de altura por las calles cercanas al litoral... La antigua caleta de San Lázaro, cuando el hospital de los lazarinos estaba todavía en la ciudad... Las Olimpiadas Centroamericanas que se efectuaron en la Habana en la Primavera de 1930... El día que Carl Hubbell ponchó a Lou Gehrig, Babe Ruth, Al Simmons, Jimmy Foxx y Joe Cronin, en ese orden, en el match de las Estrellas de 1934... El entierro de la Reina Cristina en la película «Cabalgata»... La pareja de Janet Gaynor y Charles Farrell en el «Séptimo Cielo»... Lon Chaney en el «Fantasma de la Opera»... Al Jolson cantando «Sonny Boy» en la film «El Cantante del Jazaz»... Consuelo Mayendía cantando «Mala Entraña» desde el escenario de Martí... Rita Montaner entonando «Chivo que rompe tambó»... La escena del hospital en «Hay quietud en el Frente»... Theda Bará, Wallace Reid y Pina Menichelli... Grace Cunnard, Francis Ford y Jack Roleaux en «La Moneda Rota»... El antiguo cine «Norma» de la calle de San Rafael...

Las tardes de la Acera del Louvre... El paseo de Carnaval en que Rodolfito se disfrazó de Napoleón... Las comparsas que salían en 1911... Bessie Love en las primeras «Melodías de Broadwaya»... La escena del tormento de Quasimodo, por Lon Chaney, en el «Jorobado de Nuestra Señora»... Buddy Rogers y Richard Arlen en la escena de la batalla de aviones en «Alas»... Norma Talmadge y Eugene O-Brien en «Secretos»... Elsie Fergunson... La muerte de Máximo Gómez... El entierro del Marqués de Santa Lucía... La inauguración del teatro de la Comedia... La presentación de María Barrientos en la Habana... La escena final de la zarzuela «La Tempestad» por Vicente Ballester... Charles Paddock... Christy Mathewson... Eddie Plank... El vuelo de Rosillo de Tampa a la Habana... Los encuentros de Benny Leonard y Jack Britton... La victoria de Banet sobre Pepe Barrientos en la carrera de velocidad en el field day celebrado en 1921 en Oriental Park... Los éxitos de Titó Silverio en la natación... El team de aviadores de basket ball que vino a la Habana... El chino Bellaunde...

Más reminiscencias...? Seguro que las hay... Envíen todas las que conozcan y «correremos» una columna en la próxima semana!

Lo más sensacional de las IV Olimpiadas invernales fué la carrera de relevo en los skis

Durante las primeras etapas el equipo noruego llevaba la delantera, pero, Finlandia se impuso al final. Fué realmente, interesantísimo el final registrado. Resultados parciales

GARMISCH-PARTENKIRCHEN, Alemania, febrero. (Editors Press).— Las olimpiadas de invierno han sido caracterizadas por esas hazañas que se recuentan después como hechos increíbles en todos los círculos deportivos. La victoria de Finlandia en la carrera de postas de skis, de 40 kilómetros fué una de éstas.

Durante las primeras cuatro etapas el equipo noruego llevaba la delantera. Seis mil espectadores dispersos, vieron la partida, y vieron la posta mudarse dos veces.

En la última etapa, sin embargo, habiendo salido del estadio con bastante ventaja el skier noruego, el finlandés Kalle Jalkanen recibió la banderola de su compatriota, y los espectadores entumecidos por el frío comenzaron a ver nuevo interés en la carrera. Kilómetro tras kilómetro serpenteando a través de la nieve por la pista marcada por banderolas a intervalos a través de valles y cerros, el findandés iba haciendo su desventaja cada vez menor.

Tanto el noruego como su perseguidor bajaron con facilidad la última cuesta que los trajo por el amplio valle hacia la metal final. Ya llegando a las puertas del estadio Jalkaknen había conseguido ponerse, casi lado a lado con su contrario y poniendo todo su corazón y todos sus músculos en los últimos cien metros de la carrera, fué ganándole ventaja centímetro por centímetro, hasta terminar veinte metros más adelante. No sin razón el público lo aclamó con delirio.

Una de las costumbres más nuevas y más populares de Garmisch es la de las celebraciones nocturnas de «desahogo». En ellas participan generalmente los deportistas que ya han terminado con su parte en las competencias. Todos han estado durante largo tiempo bajo un régimen muy estricto, con limitación de alimentos y bebidas, —especialmente de lo último. Ahora que todo ha terminado, ya no tienen porque cuidarse, y sus celebraciones de «desahogo», son muy animadas.

El juego de hockey entre los franceses y los húngaros produjo una sensación nueva para los periodistas. En los Estados Unidos se dice siempre que el repórter lo primero que aprende es que cuando un perro muerde a un hombre, eso no es noticia, pero que si sucediera lo contrario, eso sí lo sería En el segundo período de este juego sucedió algo parecido; un francés le dió un mordisco en un brazo a un jugador húngaro.

En el muy eficiente team de hockey alemán, uno de los jugadores más aplaudidos es Rudi Ball, Rudi es judío. Cuando lo invitó Alemania a participar en su equipo de hockey, se hallaba expatriado como muchos otros Pero su participación en las Olimpiadas ha comprobado la sinceridad de Hitler al prometer que no permitiría que la política se mezclara en el deporte.

La carrera de slalom para mujeres atrajo una de las concurrencias más grandes. Slalóm es el arte de partinar cuesta abajo en skis siguiendo una pista que parece trazada por una serpiente. Las competidoras pasan a toda velocidad entre pares de banderolas que se colocan a intervalos frecuentes. Es el deporte de ski en su forma más difícil. Las alemanas se mostraron superiores, en tanto que las de Checoslovaquia se lucieron por el coraje que demostraron en sus frecuentes caídas.. y las anglosajonas por su persistencia en derribar todas las banderolas en las vueltas.

La escena que se presentaba en las carreras de trineos evocaba recuerdos de la guerra. El primer accidente vino al trineo alemán de experimento que se lanzó por la pista para ensayarla, En la peligrosa «curva de Baviera» saltó del deslizador y se desplomó por encima de las copas de los árboles. Dos de sus cuatro ocupantes recibieron lesiones serias. Más tarde, en la misma curva, dos trineos más se lanzaron por el abismo. Un italiano sufrió varias costillas fracturadas y un francés una grave magulladura en una pierna Pero esas heridas las muestran más tarde con orgullo los trineistasa, cuyos aposentos en Garmisch, ya están tomando el aspecto de un hospital.

La patinación de fantasía ejecutada por mujeres bellas, jóvenes y esbeltas, muy adecuadamente ataviadas para el espectáculo, es uno de los números más llamativos del programa. Todos los puestos aquí estaban vendidos con más de un mes de antipación. La entrada general únicamente, sin asiento, costaba el equivalente de cuarenta dólares, Sonja Henie, dos veces antes campeona olímpica y por nueve años campeona mundial, ganó la medalla de oro en las figuras «de escuela» obligatorias. Cuando por la noche se tabularon los resultados, de acuerdo con el cómputo extra oficial de la prensa, la señorita Henie lo examinó por unos momentos, luego arrancó el papel haciéndolo trizas, explicando que esos números no le hacían justicia puesto que le daban sólo tres puntos de ventaja sobre Miss Cecilia Colledge. Los especialistas en el deporte opinan que Sonja tiene razón.

El equipo olímpico de los Estados Unidos, ganador de la última olimpiada de invierno, es casi seguro que, aunque gane un puesto alto entre las veintiocho naciones, no conquistará ninguno de los primeros tres puestos Por lo tanto, los atletas del Tío Sam están haciendo planes para regresar a la patria de una manera no muy ostentosa, puesto que saben que no van a ser recibidos con bandas militares.

Resultados parciales de las Olimpiadas

Patines: (hombres) Carrera de 500 metros: 1. Ivar Bellangrud, Noruega, 2. George Krog, Noruega, 3. Leo Freisinger, Estados Unidos

Carrera de 5000 metros: 1. Ivar Bellangrud, Noruega, 2. Birger Vasenius, Finlandia, 3. Antero Ojala, Finlandia.

Patinación defantasía, (mujeres.) Figuras de escuela: 1. Sonja Henie, Noruega, 2. Cecilia Colledge, Inglaterra, 3. Liselotte Landbeck, Bélgica.

Skis: Carrera combinada de slalom y cuesta abajo: para hombres: 1 Franz Pfnuar, Alemania, La misma, para mujeres: 1. Christel Cranz, Alemania.

Carrera de postas de 40 kiklómetros para hombres: 1. Finlandia, 2. Noruega, 3. Suecia;.

Carrera de 18 kilómetros: 1. Arthur Lanson, Suecia; 2. Oddjorn Hagen, Noruega; 3. Pekka Niemi, Finlandia.

Trineos (de cuatro tripulantes). 1. Suiza; 2. Suiza; 3 Gran Bretaña.

Monumental será el segundo partido anunciado para hoy en el Frontón Habana-Madrid

Veremos a Constante, Ugalde y Azpeitia contra Girón y Labat Menor en un match inolvidable para los fanáticos. Otros encuentros de extraordinario interés. Los pagos de anoche

Otro día difícil para el Cachorro será el de hoy. En el magnífico programa que ha combinado la Empresa del Habana-Madrid para esta noche, se le coloca en compañía de Girón frente a un trío de formidable calibre. Será esa una prueba más a la que será sometido el brillante pelotari que con tantos partidarios cuenta ya en nuestra Habana.

Labat Menor, en el segundo turno, tendrá que jugar todo lo que sabe y puede si quiere llegar a la meta con la victoria. Su compañero de bando también habrá de desarrollar un juego eficiente para que el trío quede anulado, pero tanto el Cachorro como Girón tienen facultades para llevar semejante tarea a feliz término.

El trío lo compondrán Constante, Ugalde y Azpeitia lo que es decir bastante para darse perfecta idea de que el match estelar de esta noche será algo digno de presenciar. Por ello esperamos que la Bombonera vuelva a verse inundada de público en esta ocasión.

En el primer partido, Ortega y Barrios se batirán con Pedrito y Buendía, en otro atractivo encuentro que tendrá al público emocionado durante todo el tiempo que dure. Las buenas jugadas han de repetirse en cada segundo. Será una lucha terrible que agradará a todos.

En el último tendremos a Montes Menor y Aníbal en lo que será un partido difícil para sus adversarios, Sarmiento y Labat Mayor. En este partido, como en el primero, los muchachos sacarán del cuadro 14 y medio.

HABANA-MADRID

Programa oficial para la función que comenzará esta noche a las 8 y media.

PRIMER PARTIDO: A 25 tantos. Ortega y Barrios, blancos, contra Pedrito y Buendía, azules, A sacar ambos del cuadro 14 y medio.

PRIMERA QUINIELA: A seis tantos. Ortega, Barrios, Pedrito, Buendía, Aníbal y Labat Mayor.

SEGUNDO PARTIDO: A 30 tantos. Constante, Ugalde y Azpeitia, blancos, contra Girón y Labat Menor, azules. A sacar los primeros del cuadro 13 y medio y los segundos del 14 y medio.

SEGUNDA QUINIELA: A seis tantos. Constante, Ugalde, Labat Menor, Montes Menor, Azpeitia y Sarmiento.

TERCER PARTIDO: A 30 tantos. Montes Menor y Aníbal, blancos, contra Sarmiento y Labat Mayor, azules. A sacar ambos del cuadro 14 y medio.

PERDIO EL TEAM DE BURNELL EN BASKET CON EL ARMY: 40 X 30

WEST POINT, febrero 19, (AP).— El equipo de basket ball del Ejército derrotó a Bucknell hoy con un score de 40 por 30, después de haber finalizado el primer half con score de 16x15 a favor de los ganadores

Al iniciarse el segundo período, Armay anotó tres canastas seguidas antes de que los visitantes anotasen. Entonces, los muchachos pusieron en práctica una bonita defensa y así se sostuvieron hasta ganar.

Los visitantes perdieron prácticamente el juego en las tiradas libres, al fallar 14 de 16.

JOE LOUIS SE ESTA PONIENDO GORDO Y NO SE PREOCUPA POR ELLO

DETROIT, febrero 19, (AP).— Joe Louis se está poniendo gordo, y le encanta

El joven peso completo, que se encuentra aquí visitando a su madre, así como para inaugurar un torneo de amateurs, dice que está comiendo mucho y que, como resultado, ha engordado una enormidad.

«Pero, eso no me preocupa».—dice Joe. «Yo quiero pesar alrededor de 215 y creo que ello me ayudará a mi pelea con Max Schemeling».

SI—sin que le cueste más—pudiera usted cambiar el auto que ahora tiene por un modelo nuevecito, no volvería a andar en el coche viejo. ¿Por qué, entonces, continuar conduciendo con gasolina de tipo antiguo?

ESSOLENE es la gasolina moderna. Encarna los más recientes adelantos científicos, los novísimos conocimientos en el arte de refinar. Y es la última palabra en materia de rendimiento. ¡Y, sin embargo, se vende al mismo precio!

Modernícese usted. Llene con Essolene el depósito de su auto y obtenga la nueva potencia, el nuevo silencio y la nueva economía que imparte la Gasolina Gigante.

Se ha dado a Essolene el color anaranjado para diferenciarla de otras gasolinas... El Aceite Automovilístico Essolube en la caja del cigüeñal hace que Essolene actúe a la perfección.

Essolene
LA GASOLINA GIGANTE

STANDARD OIL COMPANY OF CUBA

CAMPEON EN VACACIONES

El campeón mundial de boxeo de todos los pesos, James J. Braddock, al salir del tren que lo condujo a Nueva York a su regreso de una reciente temporada de recreo y vacaciones en la Florida. Braddock se divierte con toda mesura, evitando siempre los excesos que minaron la resistencia del ex-campeón Baer; unas vacaciones para Braddock son en realidad un periodo más de entrenamiento; y bien que lo necesita si es que ha de enfrentarse este año al invencible Joe Louis. A Braddock, como campeón, le corresponde por derecho el papel de «esperanza blanca», pero no son muchos los que creen sacará triunfante el prestigio de su raza en el ring cuando le toque batirse con el «bombardeador de Detroit». Por eso, Jack Dempsey, haciendo coro al movimiento iniciado en Europa, busca con su linterna de Diógenes pugilística, un hombre blanco que pueda ceñirse el cinturón del campeonato cuando Joe Louis se lo arranque de la cintura a Braddock. Ese hombre, que no aparece hasta ahora por ninguna parte, es el «White Hope» o «Esperanza Blanca», de que tanto hablan los diarios de los Estados Unidos y de todo el mundo. (Foto Acme-Editors Press).

Nuevo choque hoy entre Almendares y el Club Habana

Se ofrecerá a las tres de la tarde y presentará un buen duelo de pitchers entre los dos

Un nuevo choque de baseball se ofrecerá esta tarde, en los terrenos del Stadium de La Tropical, entre los eternos rivales. Los organizadores de la serie que prepara a los teams para la lucha con los Cardenales de San Luis hablan de una lucha extraordinaria y anuncian para hoy sus mejores pitchers.

Por el Almendares trabajará Tomás de la Cruz, y por el Habana actuará Gilberto Torres, que en sus últimas salidas ha ofrecido muy buenas demostraciones.

Los line ups serán los mismos, creyéndose por muchos que Joseíto Rodríguez colocará nuevamente al Pollo en la intermedia.

Los records del campeonato son:

SERIE HABANA-ALMENDARES

Estado de los clubs:

	J.	G.	P.	Ave.
Habana	9	5	4	556
Almendares	9	4	5	444

Batting de los clubs:

	Vb.	C.	H.	Ce.	Ave.
Habana.	312	44	90	37	288
Almendares. .	310	42	89	38	287

Fielding de los clubs:

	O.	A.	E.	Ave.
Habana	243	136	14	964
Almendares	237	111	24	936

Record de los pitchers:

	J.	C.	G.	P.	Ave.
L. Tiant, H.	3	3	3	0	1.000
R. Suárez, A. ...	2	1	1	0	1.000
F. Martínez, A. ..	3	2	1	1	500
O. Estrada, H. ..	3	2	1	2	333
S. Ruíz, A.	3	2	1	2	333
T. de la Cruz, A. .	3	2	1	2	333
G. Torres, H. ...	3	2	1	2	333
J. Miralles, H. ..	2	0	0	0	000

Batting individual:

	V.	C.	H.	Ce.	Ave.
J. Williams, H. ..	39	5	15	7	385
I. Morales, H.	32	8	12	5	375
F. Guerra, H.	32	7	12	6	375
G. Torres, H.	11	2	4	1	364
J. Wilson, H.	37	5	13	6	351
L. Roque, A.	32	6	11	3	344
A. Vázquez, A. ..	36	3	12	3	333
W. Perkins, A. ..	37	5	12	6	324
A. Mirabal, H. ...	13	0	4	2	308
R. Ruíz, A.	33	4	10	7	303
S. García, A.	37	4	11	4	297
M. Barker, A. ...	36	7	10	2	278
A. Alvarez, H. ...	35	9	9	0	257
F. Correa, H.	35	8	9	1	257
S. Hernández, H. .	28	2	7	6	250
A. Rodríguez, A. .	24	4	6	3	250
S. Ruíz, A.	8	1	2	2	250
R. Couto, H.	4	0	1	0	250
F. Valdés, H.	30	1	7	4	233
J. Rojo, H.	26	4	6	2	231
R. Suárez, A.	5	0	1	0	200
O. Estrada	11	0	2	3	182
J. Rodríguez, A. ..	7	0	1	0	143
O. Rodríguez, A. ..	9	1	1	2	111
L. Tiant, H.	11	0	1	0	091

JULIO FRANQUIZ,
Anotador y compilador.

VIENE EL BASEBALL

Tanto en los Estados Unidos, como en Cuba, la República Dominicana, Puerto Rico y algunos países de Centro y Sur América, la popularidad del baseball aumenta de año en año. Los aficionados que se preparan ahora para la estación de primavera que se avecina, no deben olvidarse de vigilar el comportamiento del club de los Dodgers de Brooklyn, pues al decir de su manager, Casey Stengel (que aparece en esta fotografía reciente) cuentan ahora con los jugadores mejor preparados en la historia del club. (Foto Acme-Editors

ENTRE CAZADORES

—En vísperas de actividades.
—Tiradas el 24 de Febrero.
—Un cuento de Cazabón.

Empieza a animarse el elemento. Para el día 24 de febrero se está organizando una gran tirada en el campo de tiro del Casino Deportivo. Y según el compañero Pedrito Martínez, en las cuatro tiradas que se efectuarán, optarán casi todos los buenos tiradores de Cuba.

Posteriormente celebrarán la inauguración de la temporada en el Club de Cazadores del Cerro, simpática entidad que ya se está remozando para abrir sus puertas próximamente.

Sabemos que el tiro de sqeet ha sido objeto de gran atención por parte de la nueva Directiva que preside el señor Don Joaquín Rodríguez. Según nos cuenta Pepe Ovies, ese departamento lo han puesto a la altura del mejor de los Estados Unidos.

Tenemos verdaderos deseos de que comience la justa de este año, pues la verdad es que nos estamos cansando de los «cuentos» que oímos en las peñas donde se reune elemento del tiro. Pancho Arango seguramente que aprovechará la oportunidad para demostrarle a Pedrito Cazabón, que no es tan mal tirador como él se lo figura, y tratará de demostrarle su fufirismo en los traps como en la pista hace años.

A propósito de esa broma que viene gastándole Pedrito Cazabón a Pancho Arango, vamos a publicar una anécdota del primero para que el segundo le saque la punta que quiera y se desquite.

Nos contó Pedrito Cazabón:

«Tu no puedes imaginarte lo difícil que es la pesca del sábalo. Una vez tuvimos atrapado uno, pero la verdad es que el animal nos llevó la carnada y todo el utensilio para la pesca, y entonces los tres que íbamos a bordo, nos quedamos en traje de Adan, y después de nadar por espacio de quince minutos tras el pez de la familia de los fisóstomos, que ya estaba casi muerto, tratamos de abarcarlo entre los tres, pero como se nos resistía, saqué la pistola, le disparé tres tiros que le ocasionaron la muerte, y así lo pudimos arrastrar hasta la lancha».

Pancho Arango puede, si quiere, hacerle la misma interrogación que nosotros hicimos a Pedrito Cazabón: —«Bueno, chico, si se tiraron al mar en traje de Adan, ¿dónde es que llevabas la pistola?»

¡Exagerao!

Habrá juegos de los Colegiales, hoy, en el VTC.

Belén y La Salle jugarán en el partido más importante del programa que se anuncia

Hoy se ofrecerán nuevos games de baseball colegial en los terrenos del Vedado Tennis Club en opción al campeonato de la Liga Inter-Colegial.

Interesantes son los dos games anunciados para la tarde de hoy. El primer game comenzará a la una y cuarto y serán contendientes los Maristas, que lucen hasta ahora el team que hay que derrotar en el campeonato y los del Chandler College. Este juego es de menores de 15 años.

En el segundo game de la tarde se batirán los eternos rivales intercolegiales, es decir, el Belén y La Salle. Ambos equipos son menores de 18 años.

Octavio Diviñó es el manager del team de Belén, el cual cuenta con material suficiente para dar la batalla en el campeonato. Entre los muchachos que está dirigiendo Don Octavio están varios basketbolistas tales como Medel, Smith y otros.

Ramiro González, trainer del Vedado Tennis Club, es el que está dirigiendo a la Salle, que es también otro de los teams que habrá que derrotar para ganarle el campeonato.

Hasta ahora cada vez que han jugado en campeonato de basket-ball la Salle y Belén, los muchachos del Belén han sido los vencedores. ¿Pasará lo mismo en el baseball?

Y apropósito, en horas de la mañana de hoy los muchachos de la Salle celebrarán un encuentro de base ball en los terrenos de la Avenida de Acosta con los del Colegio José Miguel Gómez.

El team de la Salle, que jugará es el de los menores de 15 años que también compiten en el campeonato intercolegial.

BILLY DELANCEY SE HA COLOCADO EN LA LISTA DE RETIRADOS

CHICAGO, febrero 19. (AP).—El Comisionado de baseball, Landis, ha colocado hoy al catcher Billy Delancey en la lista de los players retirados voluntariamente del game.

SABADO 22: GRAN FIESTA ESPAÑOLA EN LA FERIA DE LA HABANA

M.E.C.D. 2016

EL FUTBOL DEL DOMINGO SE JUGARA EN EL CAMPO POLAR

NOTRE DAME CONQUISTO AL TEAM DE LA UNIVERSIDAD DE NEW YORK

Amateur Aces

—Listo pronto el terreno.
—Del Club Cubaneleco.
—Pierde N. Y. en basket.

(Por DAN)

El comentario más importante de ayer en el mundo amateur fué la doble decisión de la directiva del club Atlético de Cuba.. Primero: anunciando su retirada del campeonato si actuaban los referees Portell Vilá y Morales, y después, acordando competir con esos mismos referees!.. El Cubaneleco tendrá listo su terreno para la temporada de baseball.. Lopito ha trabajado con entusiasmo en el field, y todo parece indicar que cuando llegue la season presentará un campo de juego formidable.. Incidentalmente, el Regla presentará también un gran team en el campeonato y será buen contendiente al pennant.. El club Yara está haciendo gestiones para retornar a la U. A. de A... Pero, la falta de una casa-club parece ser ahora un obstáculo grande en sus aspiraciones.. Se ha aconsejado a los «yaristas» que se asocien con el Hispano, representando al club de Prado 125 en el base-ball.. Marcelino Albareda movilizó a todo el pueblo de Placetas para la inauguración de la temporada junior femenina de basket del interior.. El Alcalde tenía que trasladarse a Santa Clara y Don Marcelo logró convencerle para que se quedara a lanzar la primera pelota.. Estamos de reto en reto, mientras el Villaclara Tennis Club reta al five del Cubaneleco para una serie de basket-ball, el club Hershey, campeón de la Liga Nacional, reta al team de la Acción Republicana para otra serie de interés que puede darse en la Primavera.. Si los políticos están interesados en la lucha deben dirigirse a Enrique Nogueira, presidente de la Liga Nacional, que ostenta la representación del Hershey..

Mientras estuvo por Placetas, Albareda hizo labor propagandista por la Asociación Atlética Femenina y como resultado, el Villaclara Tennis Club, el Caibarién Yacht Club, y dos grandes sociedades de Ranchuelo y Sagua La Grande, se unirán pronto a su circuito.. Al mismo tiempo, los representantes de la Asociación Nacional de referees hicieron propaganda por su circuito y pronto se recogerá el fruto en inscripciones.. Hay un referee por el interior que lo ha hecho tan pobremente en el terreno que ahora tiene intención de pedir su inscripción como time-keeper!.. Flash!.. Oscar Martínez Conill se retira de la natación por 1936!.. El hombre-team nos ha declarado ayer que no piensa reportar a las prácticas de natación del Miramar Yacht Club, y dice que tiene toda intención de reportar al training de remos del Vedado Tennis Club.. Al mismo tiempo, Canosa habla de celebrar un dual meet de track y field entre Miramar y el Vedado.. El martes pasado se inauguró el campeonato de basket-ball para menores de 13 años, en el floor del Deportivo Asturias.. Frank (Hans) Lademann, con 158 libras, quiere meterse a remero este año.. Pero, una cosa es con guitarra y otra con violín.. Queremos decir, que si no coge 10 libras más por lo menos, no podrá lograr lo que pretende!

Después de una serie de triunfos sensacionales, el team de la Universidad de New York, ha perdido tres matches seguidos de basket-ball dejando escapar su chance de representar a los Estados Unidos en las Olimpiadas.. El team de la Universidad de Temple fué su primer conquistador, le siguió Georgetown, y por último Notre Dame En los juegos de basket que se efectúan en el Madison Square Garden se está apostando más que en el boxeo profesional.. En el partido de Notre Dame-New York se jugaron unos $100,000.. Los logros estaban 2 a 1 a favor de New York, y los irlandeses ganaron con score de 38 por 27.. Joe Williams, comentarista del «World-Telegram», considera tan crecido el basket por el estado de New York, que cree necesaria la construcción de una buena liga profesional.. Joe parece olvidar que el pro-basket lleva algunos años de existencia sin éxito aparente.. En Cuba quisieron hacer una vez el esfuerzo de fomentar el basket profesional y fracasó ruidosamente.. Preparándose para el campeonato de base-ball de la Liga Nacional, el club Teléfonos irá a jugar a Cienfuegos los días 23 y 24 del presente.. El campeonato senior de basket de la Liga Social comenzará en los primeros días del próximo mes.. Juan (Espinacas) Ealo jugará el center del San Carlos en esa competencia, y Luis González dice que con este refuerzo el team «no tendrá muchas dificultades para triunfar».. Ealo jugará basket del San Carlos y base ball por la Acción Republicana, en el verano.. Actualmente luce una herida en la frente, recibida durante el match de exhibición que registró su equipo con el Deportivo de Cárdenas.. Como esperábamos, el anunciado hecho de que «Cuba tiene chance de ir a Berlín» está moviendo a todo el mundo, y son muchos los que quieren pegarse al jamón!.. Las comisiones que se forman son numerosas.. Las promesas que se hacen, múltiples, y al final de todo el proceso, muchos serán los que se quedarán en tierra.. Los únicos que tienen chance de ir, si el Gobierno da el dinero son los tiradores, algunos esgrimistas y cinco miembros del team de track!.. Baby Fernández está jugando el left field del ADC, y dice que el team será ganador en la justa de la Liga Social.. Baby nos habla con entusiasmo de un joven pitcher zurdo, de apellido García, que según él es un segundo Narciso Picazo.. Una joven atleta de la Asociación Atlética Femenina se inscribió hace solamente dos semanas por el Liceo de Placetas, y ya pidió su baja para pasar al Villaclara!

Conquistó el Atlético de Cuba la zona habanera, en el basket

Tras dos tiempos extras, logró el Deportivo Tous vencer a las girls del Colegio Estrella, en el basket

Las discípulas de Cuca Gómez Roca rindieron un bonito esfuerzo al ofrecer titánico esfuerzo en el primer game de la noche. Ganó el Club Hispano. Comentarios sobre los dos juegos

Continúan las novatas dando sorpresas en el campeonato junior femenino de la Asociación Atlética Femenina. Ayer noche fué el magnífico team del Colegio Estrella, el que hizo pasar a las muchachas del Tous verdaderos momentos de angustia, perdiendo por sólo un punto de ventaja con score de 22 por 23.

Todo lo que se pueda decir de este sensacional encuentro, que tuvo que decidirse en un segundo tiempo extra, es poco comparado con la realidad. Las chiquillas de Cuca Gómez realizaron la más bella demostración del campeonato y brindaron a los numerosos fanáticos uno de los mejores encuentros que se hayan celebrado últimamente. Todas ellas, sin excepción de ninguna, jugaron estupendamente: Berta Giraud, Fela Pelegrí, Margot Foyo, Ana Guerra, Marta Hernández, etc., dejaron bien plantado el pabellón de su Colegio.

El quinteto del Tous no jugó todo lo que podía jugar, y no quiere esto decir que hubieran jugado mal, pero no lució como ganador. Con Olga Palacios en malas condiciones, el conjunto se encontró muy débil. A pesar de ello fué ésta la que tuvo que llevar el peso de todo el team.

En el segundo turno las hispanófilas vencieron fácilmente a las del Conjunto Deportivo, por el amplio score de 23 por 5. Cachita Calvo y Anita Sauvalle fueron las mejores anotadoras del Hispano. Por el Casino: Berta Otazo fué la única que pudo anotarse un field goal.

El score:

TOUS

	Fig.	Fog.	FC.
O. Palacios, F.	2	4	1
M. Salmón, F.	2	0	3
M. Triana, C.	1	1	4
R. Verdés, G.	0	0	4
E. Palacios, G.	2	1	1
M. Verdés, F.	0	0	3
O. Báez, F.	0	0	0
M. Triana, G.	1	1	2
Totales	8	1	18

ESTRELLA

	Fig.	Fog.	FC.
Totales	8	7	18
A. Guerra, F.	0	0	0
B. Giraud, C.	2	1	1
F. Pelegrí, C.	1	0	3
D. Dumois, G.	0	2	3
M. Hernández, G.	3	4	3
E. Gutiérrez, F.	1	0	3
M. Foyo, F.	0	1	0
C. Sirvén, G.	0	0	0
Totales	15	15	31

Resultado por halves.:

Tous	14	9	23
Estrella	12	10	22

HISPANO

	Fig.	Fog.	FC.
J. Trueba, F.	1	3	3
J. Hermelo, F.	0	2	4
C. Calvo, C.	2	3	0
A. Sauvalle, G.	2	1	1
M. Trueba, G.	1	2	2
M. Canter, F.	0	0	1
R. Hermelo, C.	0	0	0
M. Trueba, G.	0	0	1
M. L. Pérez, F.	0	0	0
M. T. Sauvalle, F.	0	0	0
Totales	6	11	12

CASINO

	Fig.	Fog.	FC.
M. E. Hernández, F.	0	1	0
J. Cuní, F.	0	0	3
B. Otazo, C.	1	2	4
R. Ciceraro, G.	0	0	1
M. Muñíz, G.	0	0	4
B. Rubio, G.	0	0	2
C. Quesada, C.	0	0	0
M. F. Castelló, C.	0	0	0
Totales	1	3	14

Resultado por halves:

Hispano	17	6	23
Casino	3	2	5

Referee: R. Azcárate.
Anotador: P. Muñoz.
Cronometrista: J. Fernández.
Umpire: R. Argüelles.
Jugado en el floor del Atlético de Cuba.
Fecha: febrero 19 de 1936.

Venció al Fortuna en el game decisivo celebrado anoche en el Vedado Tennis Club

El Atlético de Cuba al vencer al team del Fortuna conquista la zona de La Habana y el derecho de enfrentarse con el Deportivo de Cardenas para decidir la supremacia del basketball senior en el circuito de la Unión Atlética. La pelea no fué todo lo emocionante que se esperaba. El Fortuna jugó unos diez primeros minutos que llenó de pavor a los parciales del color anaranjado, pero no pudo mantener su buen paso. Fué el primer tiempo ganado por el Fortuna, pero apenas abierto el segundo, los Tigres iniciaron un ataque realmente feroz sobre su aro, para consolidar un buen margen que se mantuvo intacto hasta el final del partido. Superior, muy superior fué el juego del Atlético en esa mitad. Mientras el Fortuna se desinflaba como por encanto, su fuerte contrincante tomaba vapor y era cada vez más dueño de la situación. Así ocurrió un fenómeno: el Fortuna gana el primer tiempo por dos puntos, pero a los cinco de iniciado el segundo ya lucía vencido... Tal fué el empuje colosal del Atlético, admirablemente guiado por Eduardo Casas, Perico Cardoso y Tomás Díaz, que tuvo un oportuno despertar. Repetimos que el choque no fué lo espectacular que se esperaba, ya que el Fortuna no presentó batalla dura en el segundo tiempo. El Pato Gallarreta jugó un horror y el Mosquito estuvo casi siempre contenido por la vigilancia eficaz de Raúl Giraud, otro de los héroes de la noche.

El Atlético, en resumen, lució mucho más team que el Fortuna y merece su triunfo en la zona de La Habana. Una concurrencia extraordinaria presenció este game decisivo, en el floor del Vedado Tennis Club. Actuaron Portell y Morales de oficiales y su labor fué plausible.

El score:

FORTUNA

	Fig.	Fog.	FC.
A. Ordeñana, F.	2	1	2
J. Núñez, F.	2	1	3
V. Llópiz, C.	1	2	4
A. Gallarreta, G-F.	4	5	2
I. Montes de Oca, G.	0	0	4
F. Averhoff, G.	0	0	1
J. Santana, C.	0	0	0
J. Pons, F.	0	0	0
Totales	9	9	16

ATLETICO

	Fig.	Fog.	FC.
P. Cardoso, F.	4	1	2
J. Morilla, F.	0	1	3
T. Díaz, C.	3	1	0
R. Giraud, G.	2	0	1
E. Casas, G.	2	6	1
M. Díaz, F.	1	2	2
A. Recaredo, F.	1	1	0
M. Sarría, G.	0	0	2
Totales	13	12	14

Resultado por halves:

Fortuna	13	14	27
Atlético	11	27	38

Referee: A. Portell Vilá.
Anotador: R. S. Otero.
Cronometrista: M. A. Masjuán.
Umpire: M. Morales.
nis Club.
Fecha: febrero 19 de 1936.

HABANA-MADRID

RESULTADO OFICIAL DE LA FUNCION CELEBRADA ANOCHE

PRIMER PARTIDO

	Tantos
Salvador y Barrios, blancos	25
Pedrito y Cubota, azules	20

Ganadores: BLANCOS.

PRIMERA QUINIELA

	Tantos	Pagos
1—Salvador	0	$ 4.88
2—Barrios	0	2.57
3—Pedrito	6	1.35
4—Cubota	2	2.71
5—Girón	0	4.88
6—Labat mayor	0	2.22

Ganador: PEDRITO.

SEGUNDO PARTIDO

	Tantos
Ugalde y Epifanio, blancos	30
Girón y Labat menor, azules	28

Ganadores: BLANCOS.

SEGUNDA QUINIELA

	Tantos	Pagos
1—Ugalde	2	$ 1.50
3—Labat menor	3	1.62
4—Bernal	6	6.16
5—Azpeitia	4	2.67
6—Pascau	3	3.85

Ganador: BERNAL.

TERCER PARTIDO

	Tantos
Bernal y Azpeitia, blancos	30
Pascau y Labat mayor, azules	22

Ganadores: BLANCOS.

EL DEPORTIVO ALBEAR JUGARA EN CALABAZAR

El próximo domingo, día 23, se trasladarán los muchachos del club «Deportivo Albear» al pueblo de Calabazar, para contender con el team de aquella localidad en los terrenos de «América Park». El encuentro será a las 2 p.m. en punto y el line-up de los deportistas será el siguiente:
J. L. Pérez, lf.
H. Tamé, 2b.
J Colinó, ss.
P. Montejo 3b.
H. Cortés cf.
S. Cabrera, lf.
J. Peláez 1b.
L. Olano rf.
A. Baluja p
M. Otero, p.
A. Brito, pitcher
El manager Eduardo Alfaro ruega a sus muchachos la más puntual asistencia.

GANAN LOS TEAMS DE LA SALLE Y VEDADO EN EL BASKET DE JUVENILES

El martes pasado se inició en el floor del Club Deportivo Asturias el campeonato de basket de menores de 13 años, ganando en el primer partido jugado en el five del VTC., que derrotó al team del colegio Belén con un score de 18x15. Para decidir este match se necesitó un tiempo extra de cinco minutos.

En el segundo partido, el team del colegio La Salle conquistó al Berndes Basket ball club con score de 34x16.

Hoy jueves se jugará otro buen doble header, figurando los fives del Vedado, y La Salle en el primer turno y Belén y Berndes en el segundo.

El sábado será el match cumbre de La Salle y Belén.

Buen partido estelar se dará esta noche en la función del viejo "Frontón Jai - Alai"

Las combinaciones hechas no pueden ser mejor. La pareja azul luce mucho mejor en el papel, pero, puede tropezar con dificultades en el terreno. Dos buenas quinielas hechas

En el partido inicial de anoche en el Jai Alai, hubo la igualada trágica a 24, ganando la lucha Paco menor y Escarza. Sus contrarios fueron Román y Goyo.

Ambos bandos estuvieron arriba, en algunas ocasiones, habiéndose sucedido diferentes empates. Por los buenos saques del menor de los Paco, se colocan en 24 por 22, pero Román, con una colocada y un saque, consolida la trágica. Después del consiguiente descanso, Román va al saque, le resta un poco difícil Paco, y hace el tanto 25, al mandar al rebote una chula, que Goyo no pudo devolver.

Eguíbar se llevó la primera quiniela.

En el estelar salieron triunfantes, Guernica y Ondarres, sobre Elizondo y La Paz. Este último jugó muy bien, pero no pudo salir adelante, porque su delantero Elizondo estuvo mal todo el tiempo.

De «entrada y pata», los que ganaron se pusieron en 19 por 10. Luego hubo algunas fluctuaciones, llegando a colocarse Elizondo y La Paz en 22 por 26, pero de ahí no pasaron.

Tanto Guernica como Ondarres, jugaron con mucha velocidad y empuje, por eso se llevaron el partido.

La segunda quiniela se la llevó Iturrino.

En el tercero, después de haber jugado muy bien, los cuatro, aunque Creus estuvo fallón, vencieron Morales y Malluquiza a Creus y Deva.

Tres partidos habrá hoy, jugando en el estelar Eguíbar y Mendizábal, contra Ignacio y Paco.

PROGRAMA OFICIAL PARA LA FUNCION QUE SE CELEBRARA ESTA NOCHE

(A LAS 8 Y MEDIA)

PRIMER PARTIDO, A 25 TANTOS:

Ochoa menor y Gayarre, blancos, contra Faura y Aguiar, azules. A sacar, ambos, del cuadro 9 y medio, con ocho pelotas finas.

PRIMERA QUINIELA, A 6 TANTOS:
Paco, Ignacio, Mendizábal, Creus, Hugues y Eguíbar.

SEGUNDO PARTIDO, A 20 TANTOS:
Eguíbar y Mendizábal, blancos, contra Ignacio y Paco, azules. A sacar, ambos, del cuadro 10, con ocho pelotas finas.

SEGUNDA QUINIELA, A 6 TANTOS:

Iturrino, Deva, Garramiola, Morales, Paco menor y Adolfo.

TERCER PARTIDO, A 30 TANTOS:
Román y Adolfo, blancos, contra Iturrino y Garramiola, azules. A sacar, ambos, del cuadro 10, con ocho pelotas finas.

RESULTADO OFICIAL DE LA FUNCION CELEBRADA ANOCHE

PRIMER PARTIDO

	Tantos
Paco menor y Escarza, blancos	25
Román y Goyo, azules	24

Ganadores: BLANCOS.

PRIMERA QUINIELA

	Tantos	Pagos
1—Eguíbar	6	$ 7.10
2—Hugues	2	6.35
3—La Paz	2	6.03
4—Elizondo	3	2.68
5—Guernica	1	6.35
6—Ondarres	3	5.48

Ganador: EGUIBAR. Pagó a:

7.10

SEGUNDO PARTIDO

	Tantos
Guernica y Ondarres, blancos	30
Elizondo y La Paz, azules	23

Ganadores: BLANCOS.

SEGUNDA QUINIELA

	Tantos	Pagos
1—Adolfo	2	$ 7.60
2—Iturrino	6	7.00
3—Malluquiza	3	4.58
4—Deva	2	7.82
5—Morales	3	3.59
6—Creus	1	3.59

Ganador: ITURRINO. Pagó a:

7.00

TERCER PARTIDO

	Tantos
Creus y Deva, blancos	23
Morales y Malluquiza, azules	30

Ganadores: AZULES.

Barges, ídolo de los del Candado pelea el Domingo

24 rounds de boxeo ofrecen los promotores. Mariano Arilla habla de Bargés

Constará de cinco buenas peleas el cartel combinado para el domingo por la noche en el ring del Stadium Arena Cristal. Dos de los encuentros serán a seis rounds cada uno y tres a cuatro episodios Cheo Barges, el debutante púgil ídolo del Club Deportivo Candado y de los fanáticos del Cerro, continúa con verdadero entusiasmo preparándose bajo la hábil dirección de Mariano Arilla, quien asegura que Cheo, de continuar con el entusiasmo y amor que ha iniciado su preparación será dentro de poco tiempo uno de nuestros mejores pugilistaas profesionales. El muchacho, según Arilla, reúne todos los poquitos para llegar lejos Es valiente, inteligente y posee buen punch en ambos puños. Además está lleno de ánimo y es su padre el entusiasta deportista Manuel Barges, quien más ánimo le proporciona para triunfar en la empresa que ha comenzado, Cheo, hará su debut frente a un peleador de muchísima experiencia que ha combatido con éxito en muchos de sus encuentros. Nos referimos a Antonio Valdés, boxer de conocimientos y resistente. Antonio Valdés, en unas condiciones muy buenas se presentará el domingo para batirse con Cheo Bargés, el púgil debutante que cuenta con un gran número de simpatizadores. En otro de los bouts importantes, serán vistos el Guajiro Salvaje y Zurdo Torres, en un sensacional encuentro que promete ser de cucho colorido.

Ambos muchachos poseen formidable punch y van dispuestos a ganar por la vía más rápida.

José Soportolio y Jesús Barriera, otros dos peleadores ídolos del Club Deportivo Candado, tomarán parte en este programa. Sus contrarios lo serán: Luis Bermúdes, de Barriere y Enrique Délgado de Soportolio. Sobrín Aguilera, que lleva tres triunfos consecutivos por K.O. se batirá contra Angel Valdés.

Las localidades para esta función a precios populares están a la venta para los fans del Cerro, en la bodega del señor Manuel Barges, Buenos Aire y San Julio.

"NotreDame" le ganó a New York en el basket ball

Los irlandeses impusieron su juego de pases para conquistar al equipo de Howard Cann

NEW YORK, febrero 19.—Un veloz conjunto representativo de la Universidad de Notre Dame visitó hoy New York para ofrecer ante 18.000 espectadores que cubrieron de bote en bote todos los ángulos del Madison Square Garden, la clase de basket ball que se juega en el Oeste

Después de superar a los «Violets» de la Universidad de New York desde el mismo comienzo del encuentro, los «Irlandeses» no tuvieron dificultad para asegurar el éxito final, y al terminar el partido lograron una anotación favorable y decisiva,

El score final fué de 38 por 27, pero éste es sólo un detalle particular anexo al game Lo más importante del partido fué la exhibición de pases que dió el team visitante, que mantuvo en un hilo a los fanáticos que asistieron al Garden. Si ese público acudió en demanda de buen basket ball, no puede negarse que Notre Dame no le desilusionó en lo más mínimo.

Rubenstein y Maidman colocaron al team de New York en una temprana delantera de 3x0 pocos segundos después de iniciado al game, cuando anotaron un field goal y un foul, respectivamente, pero casi a la par Moir e Irland hicieron lo mismo para Notre Dame para empatar el score. Seguidamente Nowak comenzó su trabajo sorprendente, y antes de que el público pudiese darse cuenta, el choque había pasado a la historia.

El primer half terminó 25-13 a favor de Notre Dame, y en el segundo, aun cuando New York realizó un esfuerzo grande para lograr el empate, los irlandeses pasaron la pelota como el banquero de una mesa de pocker reparte sus cartas, y en un abrir y cerrar de ojos anotaron el número de goals suficientes para ganar sin dificultad.

New York mejoró mucho su juego en el segundo half, tratando de mejorar de posición, pero todo fué inútil. Notre Dame se había presentado para ganar, y ganó el game demostrando alta clase.

En el primer partido de la noche el team del City College de New York derrotó a Fordham con score de 31 por 26, ofreciéndose entre ambos un verdadero duelo de goals.

Los scores fueron:

NOTRE DAME

	G.	F.	P.
Moir, lf.	1	2	4
Hopkins	4	2	10
Ford, rf.	3	3	9
Nowak, c.	1	6	8
Peters	0	0	0
Wade, lg.	0	0	0
Wukovitz	0	0	0
Ireland, rg.	3	1	7
Totales	12	14	38

N. Y. U.

	G.	F.	P.
Schulman, lf.	3	1	7
Maidman, rf.	0	2	2
Geffen	0	0	0
Terjesen, c.	1	1	3
Boardman	1	0	2
Klein, lg.	1	0	2
Witty	3	0	6
Carnevale	0	0	0
Rubinstein, rg.	2	1	5
Strauss	0	0	0
Totales	11	5	27

Fouls: Notre Dame: 14 out of 19. Moir 2 out of 2. Ford 3 out of 3. Nowak 6 out of 9. Hopkins 2 out of 3. Ireland 1 out of 2.

N. Y. U.: 5 out of 13. Maidman 2 out of 2. Rubenstein 1 out of 2. Schulman 1 out of 4. Terjesen 1 out of 4. Witty 0 out of 1.

Officials: Nick Kearns and Pat Kennedy.

C. C. N. Y.

	G.	F.	P.
Goldstein, lf	2	0	4
Nabatoff	0	0	0
Fliegel, rf.	1	3	5
Kopitko, c.	4	1	9
Schumann, lg.	1	0	2
H. Katz	1	0	2
Singer	0	1	1
Levine, rg.	4	0	8
Totales	13	5	31

FORDHAM

	G.	F.	P.
Fritzche, lf.	1	2	4
Reinacher, rf.	3	1	7
Drury	1	1	3
Young, c.	0	1	1
Roberts	0	0	0
O-Connor, lg.	1	1	3
De Phillips, rg.	4	0	8
Cassell	0	0	0
Totales	10	6	26

Referee: Dave Walsh, E.I.A. Umpire: John Murray, E.I.A. Time of halves: 20 minutes.

Fouls: City College: 4 outs of 9. Fliegel 2 out of 2. Kopitko 1 out of 2 Singer 1 out of 2. Levine 0 out of 2. Schneldman 0 out of 1.

Fordham: 7 out of 15. Fritsche 3 out of 4. Young 1 out of 1. Reinacher 1 out of 2. Drury 1 out of 3. O-Connor 1 out of 3. De Phillips 0 out of 1.

Oficial: Dave Walsh and John Murray.

GRAN BAILE DEL DOMINGO EN EL POPULAR C. IBERIA

Para el día 23 primer domingo de Carnaval, la prestigiosa sociedad del Iberia Foot Ball Club, prepara una grandiosa fiesta en sus hermosos salones de Obispo y Compostela con el sugestivo título de «Una noche de Carnaval en el Iberia». La juventud bailadora encontrará esa noche gratas horas en alegría donde se le rendirá pleitesía al Dios Momo.

Los amplios salones del Iberia lucirán un artístico adorno adecuado a la fiesta que se celebra, estando la parte musical a cargo de una afamada orquesta

Los Ib[illegible] una vez más sus actividades en cuanto

TOPICOS FUTBOLISTICOS

Por PETER

—En el Campo Cerveza Polar.
—Los acuerdos federativos.
—Rodríguez sustituye a Díaz.

El gran programa balompédico del próximo domingo, no será en el «Campo Armada», como veníamos anunciando. Tocaba jugar en el terreno de los Tigres, pero el alto mando de esta sociedad envió una comunicación al Comité Directivo de la Federación de Futbol de la Habana, exponiendo argumentaciones, en el sentido de que era imposible jugar en su «home» los juegos, y solicitaba al mismo tiempo que tuvieran lugar en el «Campo Cerveza Polar», Y así lo acordaron los señores federativos.

El cambio de terreno parece que favorecerá a los Campeones Nacionales de la Juventud Asturiana, team que no ha hecho por cierto sus mejores performances en el campo del Lucero. A ese mismo equipo del Hispano cuando se encontraba flojísimo, no le pudo ganar más que por la mínima diferencia. En cambio en los dominios del doctor Nicolás Sierra, los «toros» de la Juventud ha hecho horrores con la pelota; los dos juegos que han jugado en ese campo, lo han ganado y haciendo en cada uno de los encuentros la friolera de cuatro goals ganándole al Olimpia, 4x1 y al Iberia 4x0.

El Deportivo Hispano América de ahora, no es el mismo q. tenía Roberto Campos a mediados del mes de enero. Seguramente que esos Tigres han de ofrecer mejor demostración, pero con todo, el cambio de terreno, repetimos favorece a los asturianos.

A continuación publicamos los últimos acuerdos de la Federación de Futbol de la Habana, adoptados en su reunión ordinaria del pasado martes, y al final de los mismos aparece el programa a desarrollar:

—Cumpliendo un mandato del Club Deportivo Hispano América, se le dió posesión del cargo de vocal segundo del Comité Directivo de esta Federación, al señor Longino Rodríguez.

—También se le dió posesión del cargo de Secretario interino de esta Federación al señor David Prieto, en vista de hallarse enfermo el señor Eugenio González, Secretario titular de este organismo y Presidente al propio tiempo del Club Deportivo Centro Gallego.

—Impartirle nuestra conformidad a los acuerdos adoptados por el Subcomité Directivo en su sesión ordinaria celebrada el día diez y siete de los corrientes.

—Autorizar al señor Secretario para que extienda un carnet a favor del señor Aljeandro Requejo, auxiliar del cronista balompédico del periódico «Alerta».

—El Comité Directivo autorizó las inscripciones de los jugadores juveniles siguientes: Por el Olimpia S.C., Enrique Pérez García, y por el Nacional F. C., Bartolomé Bosch Blanco

—En vista de la petición hecha por el club Deportivo Hispano América y consultado el parecer de todos los miembros del Comité Directivo de la Federación, se resolvió por unanimidad de acuerdo con lo que determina para tal caso el artículo 46 de nuestro Reglamento, autorizar a este club, vistas las razones expuestas, para que pueda utilizar como Home Club suyo el próximo domingo, el Campo Cerveza Polar.

—Se aprobaron las siguientes altas de jugadores: Por el Club Deportivo Hispano América, Romano Socorro Valera y por el Nacional Foot Ball Club, Vicente Rodríguez Méndez.

—Se aprobaron las siguientes altas de jugadores Juveniles: Por el Nacional Foot ball Club, Luis Quintero Navarro, por la Juventud Asturiana, Eduardo Hernández Arango y por el Olimpia S. C., Enrique Domingo López Ayala, Santiago Veiga González, Antonio Mejías Ríos, José Miusal Hernández, Marcelino Miusal Hernández, Alfonso Rodríguez Bahamonde y Feliciano Fernández Vázquez.

—Se dieron lectura y aprobaron las actas de los partidos celebrados el pasado domingo en el Stadium Tropical.

—Quedó nombrada una comisión compuesta de los señores Manuel González, Ginés Lleonart y Longino Rodríguez para que visiten el jueves al señor Eugenio González, Secretario General de esta Federación que se encuentra recluido en la Quinta Benéfica.

—Programa para el domingo día 23 de febrero en el Campo CervezaPolar en opción al campeonato de la primer serie B, 12,45 Racing F C vs Nacional Foot Ball Club

En opción al Concurso Juvenil La Competidora Gaditana: 2 p. m. Iberia Foot Ball Club vs, Nacional Foot Ball Club.

En opción al campeonato Provincial de la Habana: 2,30 p. m.D. Centro Gallego vs. Olimpia S. C. 4,15 p. m. Juventud Asturiana vs. Deportivo Hispano América Delegado Deportivo, el señor Manuel González.

Para el domingo día 23 del presente mes está señalado el primer baile de Carnaval que celebra la Juventud Asturiana en todo el local social y en la terraza del mismo. Dado el entusiasmo que ha despertado este hermoso baile de disfraz, que como todos los que celebra Juventud quedan inmejorables es de esperarse que los muchachos de la Sección de Recreo que preside el dinámico Gayol han de alcanzar un éxito rotundo dada la organización del mismo y la labor que vienen desplegando que es algo extraordinario.

El Comité de damas de esta prestigiosa sociedad le está prestando especial atención para que el mismo sea algo nunca visto y el mejor en su clase, prueba esto la eficiente labor que vienen desarrollando ya que muchas vocales del Comité han solicitado nuevamente entradas, por habérsele agotado las que habían pedido anteriormente; y no es de extrañarse que esto suceda por que a los bailes que celebra esta sociedad siempre hay una gran cantidad de lindas damitas y como es natural el buen bailador siempre busca lo mejor, tanto en mujeres como en orquestas pues este baile será amenizado por la de Neno González, con Paulina y el septeto Nacional de Piñeiro; el embullo es grande y es casi seguro que ha de resultar pequeño el espacioso salón y la azotea de esta sociedad. Bailadores el domingo a Juventud Asturiana.

se refiera a proporcionarles ratos de placer y alegría a sus socios y simpatizadores.

Reina gran embullo para esta fiesta trabajando con ardor el Comité de [illegible] formado por simpáticas señoritas.

Información Telegráfica del Interior de la Isla

Por nuestros Corresponsales a través del Hilo Directo del DIARIO

PINAR DEL RIO

ABSUELTO CABRERA VELOSO POR EL TRIBUNAL DE URGENCIA

PINAR DEL RIO, febrero 19. DIARIO. Habana. — El Tribunal de Urgencia de esta provincia, absolvió hoy a Oscar Cabrera Veloso, del Mariel, acusado de infracción del Decreto Ley número 51. Dicho joven quedó detenido en el Vivac de esta ciudad por tener que comparecer ante el Tribunal de Urgencia número 1, en la causa número 85, por igual delito. — GUILLERMO RODRIGUEZ, Corresponsal.

HABANA

LESIONADO GRAVE AL CHOCAR LA MOTOCICLETA

MARIANAO, febrero 19. —En el Hospital Militar de Columbia fué asistido, en la tarde de hoy, de lesiones graves, porel doctor Fernández José García Padrón, natural de Marianao, de veinte años de edad, y vecino de la calle de Santa Rosa e Iglesia, en el reparto Hornos.

CHOCO CON UN AUTO

El Oficial Rolando Prieto Solís, se constituyó en el Hospital tomando declaración al herido, manifestando éste que venía sobre una motocicleta de su propiedad, por la Avenida Columbia, y a mediación de cuadra, salió del garage de una casa un auto, tocando el claxon para pasar, pero que el que guiaba la máquina imprimió mayor velocidad hacia atrás, no dándoletiempo a pasar, chocando con la partetrasera del vehículo y causándole las lesiones.

SE PRESENTA EL CHOFER

Por la noche hizo acto de presencia, en la Jefatura de Policía, el excapitán del Ejército Manuel León y Calá natural de Santiago de Cuba, de 50 años de edad, vecino de Avenida de Columbia 5 manifestando ser el que manejaba el auto 16434 de su propiedad a la salida del garage, chocando con él un joven que resultó ser García Padrón, que montaba una motocicleta. estimando responsable del accidente al lesionado.

DOS RATEROS CONDENADOS A 180 DIAS

El doctor Sánchez, Pessino, Juez Correccional, condenó hoy, a 180 días de prisión por hurto, a José González Pérez, alias «Rey de Tendederas» que fué sorprendido ayer con ropas hurtadas de la casa de Adolfo Torres Padrón, en Iglesias y San Salvador. También fué condenado a 180 días, por robo de gallinas y ropas, Esteban Luna Huelga; este ratero fué sorprendido con un saco con doce gallinas y un bulto de ropas que había hurtado en el Reparto Hornos, siendo detenido por el vigilante 147, Benito Pérez.

CON UNA RANA LESIONO UN MENOR A OTRO

En el Centro de Socorro fué asistido por el doctor Fernández, el menor Gilberto González Domínguez, de 12 años, vecino de Asunción y Paseo, de lesiones en el ojo derecho, con necesidad de asistencia médica.

José Herrera Reyes, natural de Marianao, de 28 años de edad, chofer del Colegio Félix Varela, y vecino de Rosendo Collazo, A, declaró al Supervisor, teniente Morando, que otro menor, que fué detenido y que se nombra Félix Pedroso, de doce años, residente en General Núñez y Boque te, en los momentos que el niño Gilberto iba a bajar de lómnibus, el citado Pedroso, que tenía una rana en la mano se la arrojó por la cara, dándole fuerte golpe en el ojo. El menor Pedroso fué entregado a sus padres. A. Martínez, Corresponsal.

MATANZAS

DENUNCIA CONTRA UN JUEZ MUNICIPAL

PEDRO BETANCOURT, febrero 19. DIARIO. Habana. — La señorita Edelmira García, residente en Agramonte, acaba de presentar ante el Juez de Instrucción de ésta, una denuncia contra el Juez Municipal de aquél pueblo, Dr. Alberto Broderman, a quien acusa de detención ilegal y vejación, pues según la denunciante el referido Juez en plena vía pública, hubo de usar ciertas licencias con ella, y al resistirse, ordenó su detención en el Vivac, no habiendo sido libertada sin fianza, a pesar de ser vecina del pueblo, sino después de la enérgica intervención del Jefe del Puesto militar de Agramonte que exigió el debido respeto a los derechos ciudadanos. El hecho ha producido un escándalo público. Se ha radicado la causa correspondiente.— AGRAMONTE, Corresponsal.

UNA CARTA EXIGIENDO DINERO A UN VECINO DE MATANZAS

MATANZAS, febrero 19. DIARIO Habana. — Victor Navarro, entregó hoy al Ejército una carta, en la cual le exigen quinientos pesos, los que deberá entregar en el lugar y fecha que se le fijará personalmente, advirtiéndole que peligra su vida si denuncia el hecho.

ROBO DE EFECTOS

Hoy penetraron en el establecimiento de víveres, sito en «La Jaiba», llevándose efectos por valor de veinte pesos, sin que se sospechen los autores.

GRAVISIMAS LESIONES

El Dr. Juan Navarro, dió hoy cuenta al Juzgado de haber asistido en su gabinete, en Limonar, al campesino Antonio Cabrera, vecino de Sumidero, quien debido a lo gravísimo de las lesiones que presentaba no pudo declarar como se las había causado. — LOVIO, Corresponsal.

SANTA CLARA

CONSTITUIDA UNA DELEGACION DE LA «ASOCIACION DE LA PRENSA»

SANCTI SPIRITUS, febrero 19. DIARIO. Habana.—Se ha constituído en esta ciudad, la Delegación de la «Asociación de la Prensa», con la siguiente directiva:

Presidente: doctor Gaspar de la Cruz Beci; vicepresidente: Anastasio Fernández Morera; secretario: Raúl Alvarez; vicesecretario: Margot Taboada; tesorero: Manuel Modesto Yáñez; vicetesorero: Rafael Jiménez Reyes; vocales: Ernestino Trelles, Andrés F. Jiménez, José D. Taboada, Segundo Marín y Jesús Nápoles. Anoche tomaron posesión de sus cargos los señores electos.— Serra Carbonell, Corresponsal.

UN CASO DE POLIOMIELITIS

MANACAS, febrero 19. DIARIO Habana.—Los vecinos de esta localidad, me piden dé a conocer, por medio del DIARIO, que en días pasados se presentó en la misma, un caso de Poliomielitis, sin que hasta la fecha, la Secretaría de Sanidad haya ordenado inmunizar a la niñez, temiéndose que se desarrolle una epidemia. Los padres de familia piden al Secretario del Ramo, que preste su atención a dicho caso.— Corresponsal.

CAMAGUEY

LA ENTREGA DE LAS CASAS A LOS ALISTADOS DEL EJERCITO

CAMAGUEY, febrero 19. DIARIO. Habana.—E. sábado 22, llegará a esta ciudad, el Coronel Batista, quien hará entrega a los alistados de las casas construídas para éstos. Se le ofrecerá una revista militar en el Cuartel Agramonte, y un banquete por la noche en el «Hotel Camagüey».

EL EMBAJADOR DE ESPAÑA.— También llegará el día 22, por la noche el Embajador de España, que visitará la Colonia Española, y el Sanatorio «La Purísima Concepción». Será obsequiado con un almuerzo en el «Hotel Camagüey». Después figura en el programa un paseo por la ciudad, y por la noche se le ofrecerá un banquete, al que asistirán las representaciones de Colonias Españolas de la provincia, cónsules, autoridades y elementos de la industria y el comercio.

PARA RECIBIR A LOS CABALLEROS DE COLON.—Se hacen grandes preparativos, para recibir a los Caballeros de Colón del Consejo de San Agustín, de la Habana. La Empresa de Omnibus de Camagüey, pondrá, a la disposición de los visitantes, carros de lujo para pasear por la ciudad, y será uno de los actos más sobresalientes, la visita a las famosas cuevas de «Cubitas».— Hernández, Corresponsal.

EL PREMIO GORDO CAYO EN FLORIDA

FLORIDA, febrero 19. DIARIO Habana. — Nos ha visitado hoy la suerte, al haber caído entre elementos pobres de ésta el Premio Gordo de la Lotería Nacional, vendido por Manuel Portela. — ALVAREZ, Corresponsal.

ORIENTE

DEGOLLO A SU CONCUBINA Y SE SUICIDO

MAYARI, febrero 19. DIARIO. Habana.—Arsenio Jacinto Yero González, de la raza blanca, natural de Omaja, seccionó, de un navajazo, el cuello a su concubina Lilia Peña, natural de San Agustín de Aguarás. Consumado el hecho y bañado por la sangre de su víctima, a la que había arrastrado hasta los servicios sanitarios de la casa donde paraban ambos forasteros, se ajustició a sí mismo, degollándose de un feroz navajazo, falleciendo instantáneamente. El suicida dejó una carta para el Juez de Instrucción, explicando su resolución, y los datos de sus familiares.

Arsenio Jacinto y Lilia se hacían pasar por hermanos, siendo lo cierto que vivían concubinariamente. La víctima, últimamente, vivía con un haitiano billetero, llamado Samuel. Los celos fueron la causa de la horrible tragedia que hoy turbó la tranquilidad de este pueblo.—García, Corresponsal.

MUTILADO POR UN TREN DE CAÑA

SANTIAGO DE CUBA, febrero 19. DIARIO. Habana. — En el poblado Jurisdicción, apareció en la vía férrea, horriblemente mutilado en un tramo de treinta metros, el cadáver del joven Armando García Castillo, de 20 años de edad, natural del poblado de Jamaica, en el Término de Yateras. Supónese que fué triturado por un tren de caña, que cruzó por dicho lugar en horas de la madrugada, en el que iba escondido el occiso. Miembros del Ejército se constituyeron en el lugar del suceso. El Juzgado levantó las actuaciones, ordenando la entrega de los restos a los familiares del finado.— GARCIA, Corresponsal.

Marcha el Tous hacia Tampa, a jugar basket ball

El team de pelota de la Marina también tomará parte en las fiestas combinadas

Por invitación especial, el Gobierno de Cuba enviará una representación oficial a la gran semana alegre que se ofrecerá en Tampa, del 23 al 29 del presente mes, y ha correspondido a las chiquillas del club Deportivo Tous, el honor de representar a nuestro basket-ball femenino en las distintas competencias que se celebrarán.

El team de base-ball de la Marina también acompañará al grupo excursionista y tomará parte en varios desafíos que se han combinado ya en el programa oficial.

Isidro Ruíz, coach del team del Tous, nos dijo ayer que esperaba reforzar su quinteto con varias jugadoras, hasta completar la docena, y de paso nos afirmó que retornará a esta ciudad con un triunfo indiscutible. El programa de eventos es:

Día 23: Llegada de los cruceros cubanos. A las 3 de la tarde, apertura del Jardín Botánico. A las 9 p. m., gran baile en la Sociedad Cuba.

Día 24: Por la mañana, paseo en automóviles. A las 3 p.m., desafío de base-ball entre la Marina y un team local.

Día 25: A las 3 p.m., desafío de base-ball. A las 8 p.m., la opereta: Piratas de Pinzanze.

Día 26: Té bailable en la Casa Hospitalaria y juego de base-ball. A las 8 p.m., boxeo y luchas en la Estación Naval.

Día 27: A la 1 p.m., natación de 6 a 8; baile público; de 9 a 3, grandes fiestas en el Cabaret Habana-Madrid.

Día 28: Grandes fiestas durante todo el día y juego de basket-ball a las 6 p.m. entre el club Deportivo Tous y un team local. A las 9 p.m. baile.

Día 29: Gran torneo de golf.

M.E.C.D. 2016

SE LLEVARA A EFECTO HOY LA PRUEBA TESTIFICAL EN LA SOLICITUD DE TACHA DEL DR. FRANK CARRILLO

Tópicos y Comentarios

EL Tribunal Superior Electoral ha dictado una importante Instrucción, regulando el procedimiento a seguir por las Juntas Provinciales y Municipales para la certificación de los próximos comicios complementarios.

Por dicha Instrucción, los mencionados organismos, una vez declarados firmes los fallos judiciales, harán, de acuerdo, para que tengan lugar en un mismo día, la convocatoria a elecciones en los colegios correspondientes, los cuales funcionarán en los mismos locales y con el propio personal, salvo en los casos en que, en colegios anulados por la intervención de éste, se efectúen nuevos comicios.

En dichas complementarias, no se permitirá votar, en ningún colegio, a persona alguna que no hubiere tenido el derecho de emitir su voto en las elecciones de enero; sólo podrán hacerlo las personas que figuren en el libro Registro y el personal de la mesa, si no votó en otra anteriormente.

Sobre las cédulas, el Tribunal dispone que las que se presenten con o sin sellos del colegio, con rúbricas, firmas o sellos de Notarios a quienes se hubieren presentado para protestas o requerimientos o recursos, o firmas de funcionarios o auxiliares judiciales, podrán ser utilizadas sin necesidad de pedir duplicados.

Otros aspectos de las elecciones complementarias, comprende la instrucción, la cual, como en las nominaciones con motivo de la declaración de nuevo personal, que haya lugar de hacer, tiende a vitalizar, en toda la forma posible, la colaboración.

***

EL doctor Ricardo Dolz, ilustre catedrático de Derecho Penal, candidato, que fué, a Senador por el Conjunto Nacional Democrático, en esta provincia, ha dado a la publicidad, copia de la carta que ha dirigido al doctor Raúl de Cárdenas, presidente del Comité Ejecutivo Provincial de dicho Partido, interesando su baja del mismo. Por lo tanto, el doctor Dolz renuncia a la designación que, para ocupar un cargo de Senador por la minoría, había efectuado, hace días, el Ejecutivo conjuntista.

Declara el doctor Dolz que su baja del Conjunto, no significa que se constituirá en «apolítico», cuyo carácter le ha parecido siempre egoísta, según sus palabras.

***

DICE el doctor José Ambrosio Casabuena, Senador electo por la Habana: «Tengo la seguridad absoluta de que ninguno de los senadores electos del nacionalismo le discute la presidencia del Senado al señor Justo Luis del Pozo. Cuando se diga en otro sentido, no pasa de ser especulación, cuyo objeto no comprendemos. En cuanto a los electos por el Partido Acción Republicana, no ofrecen para nosotros, la menor duda de que respaldarán el pacto firmado por los comisionados de dicho Partido. Y en lo que se refiere a senadores liberales, opino que es fácil llegar con ellos, a toda solución justa y de moral política; opinión, desde luego, que se inspira en el concepto elevado que nos hemos formado de ellos, como consecuencia de las mútiples reuniones celebradas en los últimos días por los senadores de los tres partidos, ya que éstos, sin olvidar, como es lógico, los intereses del Partido, siempre se mostraron consecuentes con las conveniencias de la coalición. En una palabra, la unidad de los senadores de la coalición es un hecho, nos anima el deseo firme de servir a Cuba, procediendo, además, con absoluta equidad en cuanto a los partidos que la integran.»

En efecto, la impresión reinante en los altos centros políticos es que todos los senadores nacionalistas y republicanos se disponen a cumplir el pacto, votando por el señor del Pozo.

***

LAS elecciones celebradas en el Término de Candelaria, fueron anuladas por el Juez de Primera Instancia, de San Cristóbal.

Un triunfo del doctor Pola Montoro, Abogado especializado en asuntos electorales, ya célebre en obtener nulidades de esa clase.

***

LAS Villas es la provincia que más candidatos tiene a la mesa de la Cámara.

A la presidencia tiene a Miguel Suárez Gutiérrez, nacionalista; a la doctora Quintana de Anaya, nacionalista; a Rigoberto Ramírez, republicano, y a Eduardo Suárez Rivas, liberal.

A las secretarías tiene a Tirso Domínguez, liberal, y a Joaquín Pedraza, republicano.

MOVIMIENTO POLITICO

SERA HOY LA PRUEBA TESTIFICAL EN LA SOLICITADA TACHA DEL CANDIDATO A SENADOR FRANK CARRILLO

En la mañana de hoy, ante el Magistrado de la Audiencia Dr. Ramón Pagés, auxiliado del Oficial de Sala Dr. José Francisco Arteaga y el Auxiliar señor Alberto Gárate, tendrá efecto la prueba testifical sobre la tacha solicitada del candidato a Senador del Conjunto Nacional Democrático por la Provincia de Santa Clara, señor Frank Carrillo Ruiz, prueba que se practica en cumplimiento de exhorto de la Audiencia de esa región, y la cual propone el señor Carrillo para demostrar que no puede ser tachado.

Declararán en esa deligencia los señores Justo Carrillo, Eduardo R. Chibás, Rafael García Bárcenas, Augusto V. Miranda, Mario Blas Hernández, Juan Espinosa, Carlos Saladrigas, Santiago Verdeja, José López Fernández, Enrique Saladrigas, Pablo Montesino, José Bibal, José Miguel Ramos, Gustavo Cuervo Rubio, Pedro Cué, Gustavo Alonso Pujol, Manuel de Jesús Rodríguez, Bernabé Varona, Luis Varona, Aristides Rodríguez, José Meneses, Enrique E. Landa, Antonio González de Mendoza, Cosme de la Torriente, Antonio Martínez Fraga, Francisco Negrín, y Andrés del Río.

DESESTIMADA LA APELACION DE SAN NICOLAS

La Sala Primera de lo Civil de esta Audiencia ha desestimado la apelación establecida por Juan Pérez Santana, contra el resultado de las elecciones en el Término de San Nicolás, reclamación que fué desestimada por el Juez de Primera Instancia de Güines, por no ajustarse a los preceptos del Código Electoral.

NUEVA RECLAMACION: LA DE SANTIAGO DE LAS VEGAS

Ayer radicó la citada Sala de lo Civil de esta Audiencia la apelación establecida por el Dr. Ramón Alonso Linares, a nombre de Gerardo Buenaventura Castro, contra el resultado de las elecciones en el Término de Santiago de las Vegas, instando el recurrente por el Partido Liberal.

LOS ESCRUTINIOS EN LAS JUNTAS DE LA HABANA

El Tribunal Superior Electoral tomó ayer, entre otros, los siguientes acuerdos:

Teniendo conocimiento el Tribunal que los escrutinios en la Municipal del Norte no comenzaron en la mañana de hoy a las 8, porque hasta las 9 no concurrió el personal, se acordó decir a la Municipal dicha, informe qué medidas adoptó con ese motivo, debiendo ser removidos los empleados que no asisten con puntualidad u obstaculicen los trabajos.

Visto el escrito del delegado político del Partido Unión Nacionalista en relación con los escrutinios que vienen efectuándose en la Junta Municipal del Sur, en cuanto decir a ésta, que debe imprimir a ese trabajo la mayor actividad, teniendo en cuenta lo que dispone el artículo 179 del Código Electoral sobre horas de trabajo y el número 2 de la Instrucción General número 89, debiendo el secretario expedir bajo su más estrecha responsabilidad, certificación de las horas en que comiencen los trabajos y se terminen diariamente, la que enviará a este Tribunal y se acuerda que el inspector de este Tribunal Rafael Galeano Herrera, preste sus servicios en dicha Junta hasta que se fije la relación.

FRAUDES ELECTORALES EN ORIENTE

Manzanillo, 17 de febrero de 1936.
Sr. Director del DIARIO DE LA MARINA.
Habana.

Distinguido compañero:

Por la presente, tengo el gusto de rogarle que, en su muy leído periódico, haga pública las siguientes declaraciones:

«Con esta fecha, se ha descubierto en Manzanillo, un fraude electoral escandaloso. Del Colegio número tres de Jibacoa, falta un paquete de cien boletas oficiales, el cual según rumores fué olvidado en cierto Bufete de esta ciudad, donde se practicó dicho escrutinio. Tan pronto la Junta Municipal Electoral, tome acuerdos en tal sentido, me apoyaré en el mismo para hacer las reclamaciones necesarias y las denuncias pertinentes para el esclarecimiento de los hechos y castigo de los responsables».

«Tengo asimismo conocimiento, de algunos fraudes cometidos en diversos colegios del campo, donde circuló la boleta rotativa, estando entre ellos, los colegios de Palmas Altas, Calicito y Canabacoa, en que, determinados candidatos del Conjunto, obtuvieron una votación preferencial exorbitante e injustificada en lugares donde el analfabetismo es sumamente crecido.»

«Algunos dirigentes del CONJUNTO NACIONAL DEMOCRATICO, hicieron variar el resultado de la votación, con perjuicio directo de otros candidatos que lo somos del mismo Partido.»

Estoy dispuesto a agotar todos y cada uno de los requisitos legales, para el esclarecimiento de la verdad, y lucharé en las elecciones complementarias, para consolidar el triunfo que me fué arrebatado después de las tres de la tarde del día diez de enero, por los muñidores sin conciencia.

César Montejo Sáez.
Candidato a Consejero Provincial por el Conjunto Nacional Democrático.

HOY SE REUNE EL EJECUTIVO MUNICIPAL REFORMISTA

Se cita por este medio a los señores Miembros del Comité Ejecutivo Municipal del Partido Reformista, para la sesión extraordinaria que tendrá lugar el día 20 de febrero en la casa número 55, altos de la calzada de Reina a las 8 p. m. a fin de celebrar la sesión con la siguiente

ORDEN DEL DIA: Primero.—Para designar el Delegado Político y su Suplente, ante la Junta Municipal escrutadora de la Habana.

Segundo:—Acordar interponer reclamación contencioso electoral, solicitando rectificación de escrutinio por declaración de nulidad.

Habana 17 de febrero de 1936.
Vto. Bno.
Secundino López.
Presidente.
Ricardo Castro.
Secretario de Correspondencia.

SE PIDE LA NULIDAD DE LOS COMICIOS DE CONSOLACION DEL NORTE

PINAR DEL RIO, febrero 19. DIARIO. Habana.—Esta mañana comenzo en el juzgado de primera instancia de Consolación del Sur la ruidosa vista electoral en la que José Pérez Arias, a nombre del doctor Gil Pimentel, candidato a la alcaldía por la coalición en Consolación del Norte pide la nulidad de las elecciones en dicho término. Impugna la apelación el doctor Luis Enrique Cuervo Rubio, hermano del ilustre galeno, candidato a la vicepresidencia por el CND. En los círculos políticos reina gran interés por conocer el resultado.—RODRIGUEZ, corresponsal.

ALCALDE Y CONCEJALES ELECTOS EN GUANABACOA

Conjunto Nacional Democrático

Gilberto Fernández Medina, Francisco Alcóver Julvo, Emilio Fernández de la Noval, Ceferino Mesa Acosta, Pedro Pablo Valdés Varela, Matilde Alonso Pérez Corona, Antonio Mirabal Calderín.

Partido Unión Nacionalista

María Elvira Saladrigas Espinosa, Carlos García Martínez, Pilar Roig Palomino, Leonardo Garrido Cordoví, José Castillo Lorenzo, Josefina Fit Afá, Fernando Gil García.

Partido Liberal

Eladio Granados Portela, José Bautista Soria, Santos Reyes Ramos Silva, Magdaleno Fernández Darias, Manuel Suárez Machín.

Partido Acción Republicana

Alejo Guillermo Alderete Marín, Francisco Sánchez Laguardia.

Alcalde electo: doctor Rafael Rodríguez Alvarez, candidato de los partidos Conjunto Nacional Democrático, Unionista Cubano y Acción Juvenil. Por una mayoría de quinientos noventa y nueve votos sobre el candidato del Partido Unión Nacionalista señor Narciso Castilla Rodríguez y de mil ochenta y nueve sobre el candidato del partido Liberal señor Manuel Caballero Rodríguez.

ELEMENTOS DEL PUN CONTRARIOS A LA FUSION

Tomás Eriza y Ricardo Rizo, Presidente y Secretario de Propaganda, respectivamente, de la Asociación de Presidentes y Secretarios del Partido Unión Nacionalista, nos remiten con el ruego de su publicación, unas declaraciones por las cuales, aseverando que de esa manera siente la masa nacionalista, se oponen a toda fusión del PUN con cualquier partido político que traiga para el mismo la pérdida, parcial o total, de su nombre, emblema y tradición de organización revolucionaria.

ABOGO POR LA CORDIALIDAD EN SU VISITA AL PRESIDENTE ELECTO, LA FEDERACION DE CORPORACIONES

Hizo una visita ayer al Presidente electo de la República de Cuba, doctor Miguel Mariano Gómez, la Federación Nacional de Corporaciones Económicas.

En ella le hubo de ofrecer toda su cooperación y formuló votos porque durante su Gobierno se logre que «el cubano en su tierra sea dueño de la riqueza y de sus medios de distribución».

La representación de las Corporaciones Económicas se encontraba presidida por el señor Gregorio Alonso, en sustitución del señor Angel Garri, que se encuentra enfermo.

De su discurso extractamos los párrafos que ofrecemos a continuación:

«La Federación recoge a través de las seis provincias de la República, de sus partidos judiciales y términos municipales, las palpitaciones mercantiles de un sin número de entidades laboriosas, organizadas e integradas por elementos de orden, por firmas con capitales invertidos en esta tierra y siendo sus gerentes unos de aquí, y otros de allende los mares, pero todos en más de un 90 por ciento, y esto lo afirmo enfáticamente, sostenedores de la nacionalidad cubana, a través de sus esposas y de sus hijos, y luchando con capital netamente cubano, con el que desarrollan iniciativas y se crean fuentes y veneros de riquezas, en los que se asienta el sostén más firme de la independencia económica de Cuba, ya que sus actividades están presididas por el orden, la disciplina, por la organización, por la vida independiente, económicamente hablando, por la distribución de la propiedad en muchas manos, en una palabra, en lo que debe ser el deseo, y son nuestros votos en este acto, que sea estrella polar o norte de vuestro gobierno, para llegar a que el cubano en su propia tierra, sea dueño de su propia riqueza y de sus medios de distribución».

«Tenemos la convicción firmísima de que no; y no es esta una frase de lisonja más, sino la seguridad absoluta, y sin titubeos, porque lleváis en la masa de vuestra propia sangre, las virtudes de vuestro padre, demócrata por excelencia, en los tiempos de la guerra y en los tiempos de la paz, y porque sois el más genuino representante, de las virtudes de justicia y de humanidad que adornaron a aquella excelsa dama que os dió el ser, y que fué en vida orgullo del pueblo cubano, por sintetizarse en ella las tradiciones de nobleza y de hidalguía, de buenos sentimientos, característicos de nuestra raza y de nuestra nacionalidad».

«Nosotros venimos confiados en que cada vez que sea necesario que nos acerquemos al Palacio Presidencial, no tendremos dificultades en llegar a vos, a informaros de nuestras necesidades, a sugeriros nuestros deseos, a hacer una labor de compenetración como siempre debe presidir la conducta entre el gobernante y sus gobernados».

«No queremos ser extensos, no deseamos hacer sugerencias en concreto, señalándolas singularmente. Estimamos que no es ésta la oportunidad ni el momento en que sólo la comisión que presido, que representa 49 colectividades comerciales e industriales, aspira a saludaros, a ofreceros sus respetos y en la modesta medida de sus fuerzas, su cooperación en la ardua labor de gobierno que vais a comenzar».

«Dios os ilumine siempre en el bien general del país; que cuando abandonéis la presidencia se os siga distinguiéndoos con el sobrenombre que ya hoy va siendo popular de «El Caballero sin tacha», y que iniciéis una política de concordia y de paz entre todos los cubanos, tanto para los que están en el exilio como para los que están en la prisión por motivos políticos, y también para los que de una u otra manera se encuentran separados de su hogar, y esta palabra, que para vos tiene matices sublimes, porque sabéis desde la cuna lo que eso significa, y todo para que puedan volver a su tierra unos, reintegrándose a su hogar otros, sin odios, sin pasiones, sin rencores, renaciendo bajo la égida de vuestro gobierno, no solamente una prosperidad económica y material, sino aunque parezca ajeno a nuestra idiosincracia de hombres de negocios, deseamos para nuestra Patria, una prosperidad espiritual y moral, en la que se aumentará definitivamente los futuros días venturosos de la República.

EL DOCTOR MIGUEL MARIANO GOMEZ LE CONTESTA

El Presidente electo, doctor Miguel Mariano Gómez, agradeció la cooperación que le brindaran las clases económicas y dijo entre otras cosas:

«El pueblo de Cuba me ha conferido el honor más grande que se le puede hacer a un ciudadano, al elegirme para la más alta magistratura de la Nación».

«Ustedes pueden estar seguros de que no defraudaré vuestras esperanzas; quiero salir de la Presidencia de la República con la misma estimación con que he llegado a ella. De la misma manera que cumplí con mi deber desde la Alcaldía de la Habana, lo haré ahora desde la Presidencia, quiero contar con el apoyo del pueblo en general y en particular de ustedes, significándoles que tendrán siempre abiertas las puertas del Palacio y estaré dispuesto en todos los momentos a oír vuestros sanos consejos».

«Sé que la situación porque atraviesa el país es dificilísima, pero tendré especial cuidado al escoger las personas que formen parte en mi Gabinete, a fin de llevar a vías de hecho la obra de Gobierno que me propongo realizar».

ORGANIZACIONES REPRESENTADAS

Las instituciones que estuvieron representadas por medio de sus delegados en esta visita fueron además de la Federación Nacional de Corporaciones Económicas, que es el organismo central, las siguientes: Cámara Nacional de Comerciantes e Industriales, Habana; Cámara de Comercio de Santiago de Cuba; Cámara de Comercio de Gibara; Cámara de Comercio de Baracoa; Cámara de Comercio, Industria y Agricultura de Sancti Spíritus; Cámara de Comercio Industria y Agricultura de Camagüey; Cámara de Comerciantes de Cienfuegos; Cámara de Comercio, Industria y Navegación de Guantánamo; Cámara de Comercio de Holguín; Cámara de Comercio de Nuevitas; Cámara de Comercio, Industria y Agricultura y Propietarios de Artemisa; Cámara de Comercio, Industria y Agricultura de Esmeralda; Cámara de Comercio e Industria de Bejucal; Cámara de Comercio de Remedios; Cámara de Comercio, Industria, Agricultura y Propietarios de Camajuaní; Cámara de Comercio de Cruces; Cámara de Comercio de Automóviles de Cuba, en esta capital; Cámara de Comercio del Partido Jurisdiccional, Güines; Cámara de Comercio e Industriales de Yaguajay; Cámara de Comercio de Cueto; Cámara de Comercio, Industria y Agricultura de Victoria de las Tunas; Cámara de Comercio e Industria de Bayamo; Cámara de Comercio de Manzanillo; Cámara de Comercio de Mayarí; Unión de Bodegueros de Camagüey; Cámara de Comercio de Antilla; Cámara de Comercio de Banes; Cámara de Comercio de Cárdenas; Cámara de Comercio de Sagua de Tánamo; Cámara de Comercio de Pinar del Río; Cámara de Comercio de San Juan y Martínez; Cámara de Comercio de Minas; Cámara de Comercio de San Cristóbal; Cámara de Comercio de Matanzas; Cámara de Comercio, Industrias Ganaderas y Propietarios de Jobabo, Oriente; Cámara de Comercio de Sagua la Grande; Centro de Detallistas de Matanzas; Centro de Detallistas de Viveres de Camagüey; Centro de Detallistas, Industrias y Propietarios de Cruces; Centro de Detallistas de Holguín; Centro de la Propiedad Urbana de Guantánamo; Centro de Detallistas del Comercio de Guantánamo; Club Rotario de Guantánamo; Asociación de Almacenistas de Víveres e Industriales de Camagüey; Asociación de Comerciantes de Florida; Asociación de Caibarién y otros.

ACTOS CON MOTIVO DE LA TOMA DE POSESION DE BERUFF MENDIETA

El Alcalde electo de la Habana, doctor Antonio Beruff Mendieta, ha rehusado diversas ofertas que se le hicieron de celebrar un gran banquete en su honor, con motivo de su exaltación a la primera curul municipal.

Pero, no obstante, el doctor Beruff Mendieta, ha dispuesto que una gran manifestación integrada por los elementos que le dieron el triunfo lo acompañe a su toma de posesión. En este acto harán uso de la palabra distinguidísimos oradores políticos, explicando al pueblo el programa del doctor Beruff Mendieta.

Antes de la toma de posesión, Beruff Mendieta ofrecerá un almuerzo a los periodistas que hacen la información política del Municipio, y a la entrante semana agasajará con una gran comida a los intelectuales que han de cooperar con él, en su obra constructiva.

Más tarde, para solemnizar la toma de posesión del Presidente electo, el Alcalde ofrecerá un baile suntuoso en el viejo Palacio de los Capitanes Generales, al que asistirá el Cuerpo Diplomático y los representantes más selectos de la alta sociedad habanera.

EL DR. ALONSO PUJOL ENFERMO

Desde hace días se encuentra recluído en sus habitaciones, enfermo, el Dr. Guillermo Alonso Pujol, político y escritor distinguido, candidato a Senador por el CND en la provincia de Matanzas.

Aunque el mal que aqueja al doctor Pujol no reviste cuidado, sí es de gran molestia, por lo que guarda absoluto reposo.

Deseamos su más pronto restablecimiento.

PARTIDO UNION NACIONALISTA

Situación oficial de los candidatos a Consejero Provincial del Partido «Unión Nacionalista»:

1.—Generoso Riesgo: Ciudad 810, Provincia 1,200; Total 2,010.

2.—Carlos Odriozola: Ciudad 7,248, Provincia 4,275, Total 7,023.

3.—Alberto Martínez: Ciudad 1,254, Provincia 1,720, Total 2,974.

4.—Germán Cárdenas: Ciudad 1,300 Provincia 271, Total 1,571.

5.—Zoilo Palmer Ciudad 662, Provincia 1,096, Total 1,758.

6.—Aurelio H. Gato: Ciudad 248, Provincia 724, Total 972.

7.—Graciela Marín: Ciudad 353, Provincia 334, Total 687.

8.—Ignacio M. Soler: Ciudad 289, Provincia 897, Total 1,086.

9.—José Señán: Ciudad 359, Provincia 259, Total 718.

La votación de la Ciudad corresponde a las Juntas Electorales del Oeste, Este, Sur y Vedado. Y la de Provincia a todos los Términos, exceptuando Bauta que falta por escrutar en la Junta Provincial.

VIBOREÑAS

SEÑORITA TEDDY RISECH GONZALEZ

Entre halagos y satisfacciones pasará el día de hoy la gentil señorita Teddy Risech y González, que celebra su cumpleaños, y será objeto de incontable sdemostraciones de afecto y aprecio.

Esta tarde recibirá a un grupo íntimo de sus amistades.

La señorita Risech es la dulce prometida del caballeroso joven Carlos Varela Sánchez, y al felicitarla hoy, deseo hacerlo cuanto antes a los dos, por algún solemne motivo.

EXCURSIONISTAS A CAMAGUEY. He aquí una relación, no completa, de las personas que irán mañana en la gran excursión, que a Camagüey han organizado los estimados amigos Caballeros de Colón:

Señorita Mercedes del Río, señorita Cocó Menció, señorita Isabel González, señor Harry E. Swan, señor Arturo Hernández Boffill, doctor Francisco J. Almodóvar, señorita Fuensanta Hernández, señor Raimundo Urréchaga, señor Vicente Tato e hijo, señor Manuel Purón y señora Carmen Escarza, señor Rafael Mayor, señorita Carmela Piñar, señorita Bebita Abreu, señorita Cuca Sánchez, señorita Aurea Gutiérrez, señorita Ildelisa Pérez Sardiñas, señorita Margot Oramas, señor Olivio Agüero, señora e hijos; señorita Josefa Conde, señor Francisco Verdugo, señorita María Teresa Conde, doctor Joaquín Andino, señor René Cintas, señora de Conde, señor Juan Caralliot, señorita Adelina Hyatt, señor José T. Gutiérrez, señor Mario Caballero, señor Aurelio Suárez, doctor Oscar A. Lay y señora, señorita Graciella Ruiz, señor Lorenzo S. Ruiz, señor Gabriel de Zéndegui, señor Francisco Iduarte, señor José Antonio Fernández Porta, doctor Oscar M. Blanco Arenas, señor José A. Puga, señor Manuel Suárez, señora Dolores Mato viuda de Lobo, señor Miguel García, señor Manuel Suárez, señor Manuel Busto, señorita Elena Tabío, señor José M. Medina, doctor Andrés Rodríguez Acosta, señor José A. Alvarez y señora, doctor Arturo Fernández e hija, doctor Ramón Infiesta, doctor Victoriano Barroso y señora, señora de Betancourt, señor Rodolfo Bomballer.

Señorita G. Hernández, señor Oscar C. Bello, señora e hijas; señor Manuel Alegría, señor Andrés L. Bacardí, señor Fernando Busto, señor Gustavo Cossío, señor Eusebio L. Dardet, señor Fernando García y señora, doctor René García, señor Leopoldo Herrera, señor Emilio Leiva, señor Antonio Rodríguez y señora, señorita Alicia Solís, señor José Centurión, señorita Herminia León, señorita Silvia López Rovirosa, señorita Olga Menéndez, señorita Martha Valdés Amable ,señorita Mercy Pina, Dr. Carlos García Robiou, señoritas Busto, señorita Carmen Posse, señorita Josefina Posse, señor Antonio Posse, señorita Olga Alvarez González, señorita Rodríguez Plasencia, señor Rafael Ayala, señor Francisco Moré y familia, señor Angel Cowley, señorita Asunción Llanes, señor Manuel Pérez, señorita Conchita López Jordán, señorita Guillermina Lanuza, señorita Josefina Urquía, señorita María Portuondo, señor Vicente A. Castro y señora, señorita Martínez Olivera, señor Angel Sánchez, señor Celestino Gacnard.

La excursión parte mañana a las 9 y 30 p. m., de Galiano número 42, Oficinas de los Caballeros de Colón, y los que no puedan hacerlo hoy, lo harán el sábado, a las 8 p. m.

SEÑORITA PAULITA PUCHET.—Celebra hoy sus días tan gentil figulina, trigueña que muchos admiradores cuenta por su delicada belleza y exquisito trato.

Paulita recibirá esta tarde a sus amistades más allegadas, desde las cinco hasta las ocho de la noche.

Con mi saludo le deseo las mayores felicidades.

HONRAS FUNEBRES.— Mañana, viernes, día 21, a las ocho y media de la mañana y en la Iglesia de Nuestra Señora del Carmen, se celebrarán solemnes honras fúnebres en sufragio del alma de la que en vida fué distinguida y muy virtuosa dama Emilia Morejón Rodríguez, esposa del apreciable amigo doctor Salvador Xiqués.

El invita a sus amistades a tan piadoso acto ,en su nombre y en el de sus hijos entre éstos mi estimadísima amiga la joven señora Cachita Xiqués de Sáenz de Calahorra.

INVITACIONES.— Son numerosas las que he recibido para las próximas fiestas, lo que demuestra que la próxima temporada de Carnaval será muy animada en nuestra Ciudad Nueva.

A dichas invitaciones me referiré por orden de fechas:

De la gentil señorita Viola Palacio Rodríguez, Presidenta del Comité Femenino del Club Deportivo de Santos Suárez, por conducto de la activa Secretaria señorita Noemy Luya, para la toma de posesión esta noche de dicho hermoso Comité, en el local de Santa Emilia número 132, celebrándose después un baile hasta las primeras horas de la madrugada.

Del señor José Hevia, Presidente del Club Deportivo de Luyanó, para el recibo bailable de esta noche, a las nueve hasta las doce, dadas, en su local Teresa Blanco número 49, Luyanó.

Del querido amigo caballeroso joven Pepito Alvarez, Presidente del Club Deportivo de Santos Suárez, para su primer baile de mamarrachos, el día 29, a las nueve de la noche, en su local de Santa Emilia número 132.

Una amable comunicación del apreciable amigo joven Humberto Hermida, Presidente de la Comisión de Fiestas, participándome la celebración de un gran baile de mamarrachos, la noche del domingo 29, en su local de la Avenida de Pocito, con muchas y agradables sorpresas.

SR. NILO BERMUDEZ.—De días hoy el estimado amigo y antiguo convecino señor Nilo Bermúdez, padre de la admirable trilogía que forman sus lindas herederas las figulinas Hortensia, Lolita y Ernestina.

Siendo muy reciente el duelo familiar que guardan vénse impedidas de recibir a sus amistades, lo que así les advierto a éstas.

Muchas felicidades deseo al apreciable amigo Nilo, junto con sus gentiles hijas y amada esposa la distinguida dama María Luisa Mera Martín.

NOTA AMOROSA.—El estimado joven Renato Montero Real ha pedido a los esposos señora Dulce María Díaz y señor Cristóbal Ramos, la mano de su bella hija la señorita Dulce María.

Les dedico a tan dichosos novios mi más expresiva enhorabuena.

Urbano DEL CASTILLO

En el "Lafayette", en el "Statemdam", en el "Iroquois", en el "Oriente" y en el "Georgic", llegarán 2.397 viajeros

El vapor «Esparta» lleva para los Estados Unidos un gran cargamento de frutas. Llegó el vapor «Marqués de Comillas». Hoy llevará el «Peten» muchos vegetales

INFORMACION GENERAL DEL PUERTO DE LA HABANA

EL «MARQUES DE COMILLAS».—Procedente de Barcelona, Tarragona, Valencia, Alicante, Málaga, Cádiz, Vigo, Ferrol Coruña y New York llegó el vapor correo español «Marqués de Comillas», que trajo carga general y dos pasajeros para la Habana y carga y un pasajero en tránsito.

Este barco, como se recordará, varó al entrar en Vigo, teniendo que sufrir reparaciones que lo obligaron a perder muchos días, por lo que los pasajeros que traía fueron trasbordados al «Habana», que llegó hace días.

Llegaron en este barco el militar español señor Pedro Rodríguez del Toro, y el comerciante Agustín Fuentevilla Herrera.

EL «SNELAND».—En lastre llegó el vapor noruego «Sneland I», que viene a cargar azúcar.

CON CARGA PARA HABANA Y MATANZAS.—El señor Luis Clasing, agente general de la Hamburguesa Americana en la Habana, ha recibido un radiograma del capitán del vapor alemán «Lubeck», informándole que llegará mañana de Hamburgo y Amberes con mil toneladas de carga para la Habana, y mil en tránsito para Matanzas.

LOS EXPULSADOS.—En el «Habana» fueron expulsados como extranjeros indeseables los españoles Rafael Cano Rodríguez, Angel Manzano Rodríguez, Luis Fernández González y José Vázquez Pérez, y en el «Veragua» el jaimaquino Jaime Drake.

EL «ORIENTE» BATIO SUS PROPIOS RECORDS.—La Agencia de la Ward Line en la Habana, recibió ayer un cablegrama de New York, informándole que el turbo eléctrico «Oriente», ha batido sus propios records, invirtiendo sólo 57 horas en hacer la travesía entre la Habana y New York, lo que le permite recuperar las horas perdidas cuando hacía el viaje entre New York y la Habana, y que fué combatido furiosamente por una galerna.

El «Oriente» llegará en su turno ordinario el próximo sábado por la mañana.

EL «YUCATAN».—Hoy llegará de Veracruz también en viaje regular el vapor correo «Yucatán», de la propia Ward Line, que seguirá viaje hoy mismo para New York con cargamento de frutas y pasajeros, entre ellos los señores Jesús Iravedra Lous D. Angelo y señora, Evelín Boyas, Abraham Bruy y familia, Frace Forer, Dolly Goldsgein, V. Lara, Jeseph Nellesssgen, Ricardo J. Skillman, Elisabeth Munger, Maurice P. Enrey, Nehal Berlan y otros.

EL «ESPARTA».—Ayer tarde llegó de Tampa con frutas en tránsito, el vapor americano «Esparta», de la Flota Blanca, que también tomó en la Habana otro importante cargamento de frutas y vegetales con destino a New York.

LOS QUE LLEGARAN HOY.—Hoy llegarán los siguientes barcos:

El «Florida», de Miami; el «Cuba», de Tampa; el «Peten», de Cristóbal; el «Yucatán, de Veracruz.

FRUTAS Y VEGETALES.—En el vapor «Esparta» fueron embarcados ayer, 30 mil huacales de frutas y vegetales y en el «Peten», serán embarcados hoy otros 12 mil huacales.

LOS PROXIMOS BARCOS TURISTAS.—En el vapor «Lafayette», que llegará mañana, vienen 530 turistas, y en el «Statendam» vienen 600, yen el «Iroquois», 427.

El sábado en el «Oriente», 440, y en el «Georgic», 400.

MR. HILL.—Por avión llegó ayer el abogado del Distrito de la Secretaría de Estado de los Estados Unidos, Ralph W. S. Hill en viaje de recreo.

Por la misma vía llegó el Alcalde de Sabius, Mr. Edward H. Sawly y señora y Mrs. Tabalie Van Welck que se trasbordará al yacht «Plácida», que llegó anoche.

PASAJEROS DEL «STATENDAM» En el «Statendam» llegarán el doctor C. Arnold y señora, Joseph Altenan y señora, doctor Samuel Awerbuck y señora, Hon Henry Bacharach, doctor William A. Bishop, H. V. Curley y señora, Coronel Robert Glendinning, Coronel doctor Mc Cuaing y señora, Capitán Dunkan G. Mc Gregor, el Juez Danne T. O. Cobell y familia, Henry Antony Siracusa, J. B. Rubes Jr., el Juez Robert L. Walke, y señorá y el Honorable Thomas Wolse.

TRASATLANTICA FRANCESA
A España en 9 días
"MEXIQUE"
SALDRA PARA
Vigo - Coruña - Gijón - Santander
ST. Nazaire
LUNES 23 MARZO
4 DE MAYO — 9 DE JUNIO
AGENCIA GENERAL
O'Reilly 66, esquina a Aguacate
Teléfono M-9881 — Apartado 1090
Cable: TRANSAT
TERCERA CLASE
Inquisidor 37.—Teléfono M-4528.

LINEA DEL PACIFICO
MALA REAL INGLESA
Próxima salida para Europa:
"Reina del Pacífico"
24,000 toneladas
15 DE MARZO
PARA
VIGO, CORUÑA, SANTANDER, LA PALLICE, LIVERPOOL, CON ESCALAS EN NASSAU Y BERMUDAS
Próxima salida para Centro América, Perú y Chile
Vía Kingston, Jamaica y La Libertad (Ecuador)
Orbita
FEBRERO 16
Para informes DUSSAQ Co. Ltda. S. A.
Palacio del Centro Asturiano. Teléfono A-6540.

ALREDEDOR DEL MUNDO
EN BUQUES
"PRESIDENT"
Clase Turista ..... $ 563.00
Primera Clase ..... $ 854.00
Viajes con todos los gastos pagos en todas las salidas de estos buques.
Para más informes diríjase a:
Dollar Steamship Lines
Lonja del Comercio 210 Tel. A-8226

GRAN FLOTA BLANCA

Protegemos sus intereses al proteger los nuestros
EL servicio de transporte desarrollado por la United Fruit Company entre Cuba y el Norte tuvo como fin darle al embarcador las más modernas facilidades existentes. Itinerarios fijos, salidas puntuales con vapores rápidos, refrigeración moderna y manipulación escrupulosa, han hecho de este servicio un ejemplo en la América Hispana. Tanto representa para nosotros cuidar este servicio como para usted patrocinarlo.
Salidas semanales de la Habana, New York y New Orleans
Departamento de Pasajes: Prado 84 Tel. M-7238
Oficinas Generales: Muelle de Sta. Clara, Tel. M-6975
UNITED FRUIT COMPANY

Compañía Trasatlántica Española
Servicio De Vapores Correos Todo el Año
El rápido vapor correo
HABANA"
saldrá el 18 DE FEBRERO, para,
VIGO, CORUÑA, GIJON, SANTANDER Y BILBAO,
—vía New York—
El rápido vapor correo
"MARQUES DE COMILLAS"
saldrá el 26 DE FEBRERO para
CADIZ Y BARCELONA, vía New York.
Salidas para VERACRUZ:
Vapor "C. COLON" ..... Marzo 13
Vapor "MARUES DE COMILLAS" ..... Febrero 20.
Agentes Generales:
GARCIA & DIAZ, Ltda. Palacio de la Lonja. Apartado 1690.
Teléfonos: M-6911 y M-6912. Cablegramas: Amgardiaz.

M.E.C.D. 2016

LA JUNTA ORGANIZADORA DE LA EXPOSICION FLOTANTE SE PONDRA EN CONTACTO CON LOS EXPOSITORES

Una firma de Boston desea comprar en Cuba cinco mil racimos semanales de plátanos y solicita las condiciones

Otra de Holanda se interesa por el café cubano. Lo que tiene que pagar cada chofer en Haití cada anualidad. Los pasaportes y las cartas de nacionalización extendidas

El Negociado de Ciudadanía y Migración de la Secretaría de Estado expidió en el día de ayer, los siguientes documentos:

CERTIFICADOS DE NACIONALIDAD.—Blanca Suárez y Valdés, María Ponce de León y Carrillo de Albornoz, Manuel Franco y Bravo, Mercedes Hernández y Pérez, Luis Alvarez y León, Santiago Millán y Hernández, Carlos Rodríguez y Polo, Secundino Toral y García, Porfirio Alvarez y González.

CARTAS DE NATURALIZACION.—Jesús Jorge y Calviño, José Macías y Almeida, Joaquín Jong, Joseph Boyer y Farget, José Vilanova y Puig, Jacobo Kravicas, José Sanjurjo y Martínez, Ramón Justo y García y Leyb Felman.

HOLANDA DESEA CAFE CUBANO.—El Cónsul General de Cuba en Rotterdam, señor José Manuel González, remitió ayer un cable a la Secretaría de Estado informando que la firma de aquella localidad, A. Ruoff Company, se interesa urgentemente por ofertas de buen café cubano.

Añade el señor González, en su despacho que la referida firma ofrece las referencias bancarias de Rotterdamsche Bankvereeniging, de dicha ciudad y la dirección cablegráfica: «Rurodam».

Los créditos pueden ser sobre Londres o New York, con preferencia en esta última plaza.

El Negociado de Comercio Internacional les ha remitido copia del citado despacho a los principales exportadores de café cubano.

LO QUE PAGA UN CHOFER EN HAITI.—Según noticias tomadas de la prensa extranjera, de acuerdo con el decreto-ley del 23 de septiembre de 1935, un chofer de nacionalidad extranjera, para trabajar en Haití, conduciendo automóviles de plaza o públicos, debe abonar cada año, por distintos conceptos, lo siguiente:

	Gourdes
Licencia	62.50
Patente	50.00
Sellos	12.00
Papel timbrado	1.35
Total	125.85

La suma preinserta convertida en dólares, llega a la cantidad de $25.17, porque el Gourde está equilibrado a veinte centavos de dólar americano.

En cuanto al nacional, o sea haitiano, sólo contribuirá con la suma de $5.00 anuales, realizando el mismo oficio que el extranjero, porque está exhonerado de la licencia y demás gastos y pagará sencillo, o sea la mitad de la Patente que es de 25 Gourdes, de acuerdo con el decreto-ley de referencia. Lo mismo ocurre en las otras ocupaciones o trabajos de los extranjeros en Haití, sólo están exceptuados de contribuir al Fisco Comunal y Estatal, los domésticos, aunque en esas labores sería imposible tarifarlos por lo insignificante de sus salarios y el número ínfimo de empleados de esa naturaleza en este país. Pero actualmente, el Congreso Legislativo estudia un proyecto de Ley, por el cual impondrán una **taxa de séjour** a los extranjeros, o lo que es igual, una contribución por el «Permiso de Residencia» en Haití, en cuyas disposiciones quedarán incluídos los domésticos jamaiquinos y martiniqueses, únicas nacionalidades que hacen la competencia a los nativos en esos menesteres.

DESEAN COMPRAR PLATANOS.—También el Negociado de Comercio Internacional de la Secretaría de Estado les ha remitido a los principales exportadores de plátanos cubanos copia de una comunicación del Cónsul de Cuba en Boston, Estados Unidos de América, en la que se refiere a otra oferta para la compra de grandes cantidades de dicho fruto.

Entre otras cosas, el Cónsul en Boston, dice lo siguiente:

«La casa de Mellow Banana Company, de 13 No. Market St., en esta ciudad, se interesa por comprar 5,000 racimos de plátanos por semana, y desea saber su precio, puestos a bordo en ésa. Estos plátanos pueden ser embarcados vía New York para trasbordarlos desde allí a este puerto, en caso de que no se puedan embarcar directamente a Boston, aunque ellos preferirían el embarque hasta Boston, de ser posible.

Esta casa es muy importante en bananas y sería una buena cosa para nuestros exportadores de plátanos, conectarse con ella».

LAS JEFATURAS DE O. PUBLICAS EN PLENA LABOR

El señor Secretario de Obras Públicas, impartió su aprobación a varios proyectos de los que han sido elevados a la Superioridad, por los Jefes de los Distritos provinciales.

JEFATURA DE PINAR DEL RIO.—Reparación del puente «Herradura», carretera de este pueblo a Antigua, con un presupuesto de $1,518.32.

—Reparación del puente «San José» en la carretera de Pinar del Río a Puerto Esperanza, con un estimado en el proyecto de $1,882.07.

—Proyecto para la reparación del puente «Hicacos» en el kilómetro número 68 de Pinar del Río a Guane, con un costo de $1,271.72.

Idem, de reparación del puente «Cuyaguateje», en el kilómetro número 69 de la misma carretera, con el presupuesto de $4,250.13.

—Obras de reparación del puente «Zarzal» ruta de Pinar del Río a Guane, $1,327.19.

DE LA JEFATURA DE SANTA CLARA.—Proyecto de colocación de las planchas de rodamiento, en el puente de acero «Las Casas» en la ruta de Cienfuegos a Manicaragua, con un presupuesto de $687.00.

—Reconstrcción del puente sobre el río «Caonao» en la carretera de San Fernando de Camarones a la Estacinó del Ferrocarril, cuyo presupuesto asciende a la cantidad de 3,906 pesos 31 centavos.

—Recepción única de las obras ejecutadas, en el puente «Ochoa» de 80 pies de luz, en el kilómetro número 9 de la carretera de Santa Clara a Caibarién.

SE HA NOMBRADO UNA COMISION PARA QUE ESTUDIE A FONDO EL PROBLEMA DEL PESO DEL PAN

Se estima en la Secretaría de Comercio que el asunto es muy delicado, pues la tendencia es de irradiar a los intermediarios, para consolidar la utilidad del industrial

INFORMACION DE LA SECRETARIA DE COMERCIO

Conforme anunciamos, esta tarde, a las tres, se reunirán en el local de la Secretaría del Ramo, todos los miembros que integran la Junta Nacional de Comercio, con el objeto de discutir y aprobar el Reglamento por el que ha de regirse ese organismo.

Entre los demás asuntos que serán tratados, figura la modificación del artículo relativo a los delegados en el seno del Comité Ejecutivo de la Junta, a fin de darles representación directamente a la Lonja del Comercio y a la Bolsa de la Habana.

LA EXPOSICION FLOTANTE COMERCIAL, ADELANTA. — Nuevamente se reunieron en la Secretaría de Comercio los miembros de la Comisión designada para organizar la Exposición Flotante Comercial que recorrerá varios países a bordo del transporte «Columbia». El Capitán Castell, Comandante de la nave, informó a los demás comisionados de la terminación de los trabajos de acondicionamiento, y seguidamente se procedió a estudiar y preparar los detalles necesarios para el mejor éxito del fin que se persigue.

Los señores Comisionados harán una visita a la Feria de la Habana para ponerse en contacto con los expositores que han concurrido a la misma, y procurar su concurso, a la vez que recogerán opiniones encaminadas a orientarlas para lograr los resultados más eficientes de la Exposición Flotante.

También se acordó solicitar audiencia del Dr. Ricardo Ponce, Secretario de Comercio interino, para informarle de cuanto se ha hecho sobre el particular.

DISPONE COMERCIO EL NOMBRAMIENTO DE UNA COMISION PARA ESTUDIAR LAS SUGERENCIAS DE LOS PANADEROS. — Con motivo de la petición que ha hecho la Federación Nacional de Panaderos relativa a que se reglamente la elaboración del pan, indicándose peso por unidad, precio por libras e impuesto de 10 centavos por cada saco de harina trabajado, el Subsecretario de Comercio, Sr. Carlos M. Peláez, ha dispuesto la formación de una comisión integrada por delegados de las Secretarías de Sanidad, Hacienda, Agricultura y Comercio, para que ésta, previo el estudio requerido, dictamine sobre los procedimientos que deberán emplearse en relación con lo solicitado por los industriales panaderos.

Sobre este asunto se propone el Subsecretario de Comercio, someter a la consideración del Consejo de Secretarios por mediación del Secretario interino, Dr. Ricardo Ponce, un proyecto de decreto-ley a fin de que aquél determine su aprobación o lo desestime si lo considera improcedente.

Como quiera que la Federación Nacional de Panaderos, se propone implantar un impuesto de 10 centavos por cada saco de harina elaborado, así como también ha pedido la desaparición de los vendedores intermediarios y revendedores, considerándose que estos procedimientos causarían serios perjuicios a los pequeños comerciantes e industriales dedicados a la elaboración y venta del pan, es por lo que la Secretaría de Comercio estima debe estudiarse este asunto con detenimiento.

DESEA VENDER MINERALES A ALEMANIA.—La Secretaría de Comercio ha recibido una comunicación del señor Armando Martínez Miret, de Guantánamo, Oriente, quien dice haberse enterado que distintos importadores alemanes tienen la intención de comprar en Cuba cobre, cauxita y otros metales, por lo que desea ponerse en contacto con esos importadores dado que él posee en grandes cantidades plomo, cobre y zinc y podría venderlo para aquel mercado.

AUTORIZADA «LA GUARINA» PARA OPERAR. — El Subsecretario de Comercio, encargado del Despacho de esta Secretaría, por resolución de fecha 17 ha acordado declarar a la Compañía de Fianzas denominada «La Guarina» S.A., comprendida dentro de las Disposiciones Transitorias del Decreto-Ley número 467 de 7 de Septiembre de 1934 y en consecuencia dicha Compañía ha quedado autorizada para que con la propia garantía hipotecaria que tiene constituida pueda reanudar sus operaciones en el ramo de fianzas durante un término que vencerá en 8 de Septiembre del corriente año.

PIDE INFORMES A COMERCIO. Los señores Larrea y Ayala, han interesado de la Dirección de Seguros se les informe, si la Compañía denominada «Riesgos y Accidentes Cuba, S.A.», con domicilio en el Departamento 340 de la Manzana de Gómez, está autorizada para realizar operaciones de afianzamientos y seguros, y en tal caso en qué consisten los depósitos o garantías que tenga en el Tesoro de la República; habiéndosele informado que está autorizada para realizar operaciones, de Riesgos y Accidentes, conforme al Decreto-Ley 214 de 1935, en relación con el Decreto-Ley n-m. 467 de 7 de Septiembre de 1934; y que la garantía que tiene constituída es hipotecaria.

APROBADOS LOS TRABAJOS EN TRES ESPIGONES

EN EL DISTRITO DE LA HABANA.—Fué aprobada el acta de recepción de las obras del Espigón número 1 del muelle de Paula y los pisos de los Espigones número 2 y 3, en el propio muelle.

—Igualmente se aprobó el proyecto de un ramal de dren de hormigón, de 24 pulgadas en la calle Santa Catalina, en la Víbora.

EL EDIFICIO ADQUIRIDO PARA LA SECRETARIA DE ESTADO.—El Negociado de Construcciones de la Secretaría de Obras Públicas, interesado siempre en hacer notar la labor de los arquitectos cubanos, ha dado algunos detalles del edificio adquirido para sede de nuestra Cancillería, en la Avenida de las Misiones, en los que se aprecian la pureza de líneas que caracterizan dicho edificio, proyectado y construído por el señor Francisco Ramírez Ovando, alto funionario de Obras Públicas, Arquitecto Consultor del citado Negociado y Jefe en algunas épocas del mismo.

Data su construcción del 1905, terminado en el año siguiente. Sus fachadas son de piedra dura de Jaimanitas, tallada a cincel, las que han resistido perfectamente los ciclónes y demás fenómenos atmosférios en treinta años.

El estilo general es corintio. La distribución de sus plantas, fácil a la adaptación a que se le destina, bellamente decorados los departamentos, como se ha podido apreciar en las fotografías publicadas en nuestra edición de Rotograbado.

Las excesivas lluvias y el viento Sur han reducido la cosecha de tabaco en Pinar del Río a sólo un 40 por ciento

Los tenedores de cosechas anteriores aspiran a realizar sus ventas a buenos precios. Continúa la Secretaría de Agricultura tomando medidas ante la merma de la cosecha del café

INFORMACION DE LA SECRETARIA DE AGRICULTURA

Las últimas noticias que se han recibido en la Secretaría de Agricultura procedentes de Pinar del Río y de sus zonas tabacaleras Vuelta Abajo y Semi Vuelta, no son nada satisfactorias para la industria, debido a las excesivas lluvias y el viento del Sur reinante en estos últimos días, que han afectado muy seriamente la actual cosecha de tabaco, reduciendo la producción a un límite no superior al 40 por 100.

El tiempo ha afectado tanto al tabaco en pleno desarrollo en el campo, como al que está en su período de desecación en las casas de tabaco. Los tenedores de cosechas anteriores aspiran a realizar sus ventas a buenos precios por lo limitado de la actual cosecha.

INFORMACIONES PARCIALES.—Provincia de Pinar del Río, Término Municipal de Consolación del Sur, Pinar del Río, San Luis y San Juan y Martínez. Estos términos municipales han sido muy seriamente afectados por las condiciones meteorológicas a que hacemos referencia en la información general.

Término Municipal de Mantua: En este municipio el cultivo del tabaco ha sido laborioso en su primer período. En su segundo período las condiciones climatológicas han sido más favorables.

Nuestras informaciones datan del 10 del actual, no sabemos lo ocurrido con posterioridad a eeta fecha.

Provincia de Santa Clara: Zona tabacalera de Remedios, Término Municipal de Santa Clara.

En este Término la sequía ha sido intensa durante toda la estación de cultivo y se estima que la cosecha ha sólo afectada seriamente al extremo que el rendimiento será muy reducido.

Término Municipal de Ranchuelo: Como en Santa Clara, las condiciones meteorológicas en este Término han sido muy desfavorables por intensa y prolongada sequía; actualmente las condiciones son más favorables pues ha llovido el día 9 del presente.

Término Municipal de la Esperanza: La cosecha muy reducida por la falta de lluvia. No alcanzó a esta comarca la lluvia del día 10.

Término Municipal de Vueltas: También bajo la influencia de intensa sequía. A pesar de haber aplicado irrigación en el momento de la siembra la producción será muy reducida.

Término Municipal de Lajas: Las condiciones meteorológicas de este término han sido más favorables.

Término Municipal de Calabazar de Sagua: Tiempo anterior muy hostil para la cosecha, habiendo mejorado en estos días debido a fuertes aguaceros caídos el día 10 del presente mes.

LA MERMA DEL CAFE.—Continúa tomando medidas el Secretario de Agricultura, doctor García Bayleres, ante el anuncio de la merma de la cosecha del café en la región oriental de la República, tratando de evitar la especulación con el café cubano y con el que parece se trata de importar de Puerto Rico.

Ayer el Secretario agrícola envió el siguiente telegrama a los señores viuda e hijos de Nicolás Castaño, de Cienfuegos; Abascal y Sobrino, de Santiago de Cuba, y Garcés y Puentes, de Palma Soriano:

«Ruégole me informe a la mayor brevedad posible existencia de café limpio que tengan ustedes en sus almacenes».

Muchos industriales se dirigen a la Secretaría de Hacienda a fin de obtener los sellos sin validez

Se ha resuelto aplicar a todos los vinos espumosos la misma tara que al champán. Una circular a las Aduanas. La recaudación. Jubilaciones concedidas. Notas de Hacienda

CIRCULAR A LAS ADUANAS.—La Dirección General de Aduanas ha enviado una circular a las Aduanas de la República, en la que se transcribe el Decreto-Ley número 578, en el que su artículo único autoriza, durante un término de 20 días naturales la reexportación de las mercancías que se hayan declarado a consumo en las Aduanas, y por las cuales no se hayan satisfecho los derechos arancelarios.

TARAS A LOS VINOS.—Por circular número 16 de la Dirección General de Aduanas, ha reiterado a las Aduanas de la República, para que acaten las repetidas sentencias dictadas por el Tribunal Supremo, en cuanto a la aplicación de derechos arancelarios a los vinos de champagne por el sistema experimental.

También ha resuelto hacer extensivo a todos los vinos espumosos tarifados en la Partida 277 del Arancel, lo acordado para la Tara de los vinos champagne, por entender que no hay motivo para establecer diferencias alguna entre los vinos de una y otra clase, que comprende la partida referida.

LA RECAUDACION.—Según los datos facilitados por la Dirección General de Contabilidad el Estado recaudó por todos conceptos el día 18 de febrero: $200,455.11. Hasta dicha fecha y desde comienzo del año fiscal ha ingresado en Tesorería: la cantidad de $39.627,915.83.

JUBILACIONES CONCEDIDAS.—El Negociado de Jubilaciones y Pensiones ha aprobado los expedientes concediendo jubilación voluntaria a Antonio Nicolás Ferrer, con 900 pesos anuales; Juan Arturo Monte Serrano, con 1,800 pesos anuales; jubilación obligatoria a Ida Valdivia Gómez con 513 pesos anuales y pensiones a Josefa B. Loza Ramos con 2,400 pesos anuales; Gilda Cruz Felipe con 216 pesos anuales; Antonio M. Brito con 405 pesos anuales y Vitalio de la Torre Pérez con 42 pesos mensuales.

IMPRESION DE SELLOS DEL TIMBRE.—Por la Dirección General de Contabilidad han sido cursadas las órdenes pertinentes para que la casa impresora de P. Fernández y Compañía, imprima a la mayor brevedad dos millones de sellos del Timbre Nacional, de dos centavos, de acuerdo con los términos del contrato.

PETICIONES DE SELLOS.—La Secretaría de Hacienda está recibiendo muchas peticiones de los comerciantes dedicados al giro de licores, los que se interesan por los sellos de la denominación «sin valor» dispuestos en la legislación alcoholera para el sellaje de las bebidas que tienen almacenadas.

Entre otros comerciantes figuran los señores José Medina Pérez, de Zulueta; Lino Alonso, S. en C., de Sagua de Tánamo; Valentín Badello Novales, de Manicaragua.

RECURSOS CON LUGAR.—La Dirección General de Aduanas ha declarado sin lugar los siguientes recursos:

De Hershey Corporation, en la importación de 1134 kilos de sacos de yute, aforados por la Partida 130, que piden sean declarados libres, ya que dichos sacos que llegaron cargados de tierra, quedan inservibles después de ser desocupados.

De José Marina y Compañía, en la importación de 2691 kilos de aceite de mirbano, que fueron aforados por la Partida 162, y pidieron que fuera por la 98-A., que fué aceptada.

De Miguel A. González, en la importación de 659 kilos de cartón pasta de madera, aforados por la Partida 162, pidiendo fuera aforada por la número 163-B., que fué aceptada.

COMPRAN BONOS DEL ESTADO. La casa bancaria neoyorkina J. P. Morgan and Company, ha dado cuenta a la Secretaría de Hacienda de haber comprado a la par 1,000 pesos de bonos de la Deuda Exterior de Cuba, vencedores en el año 1953; 4,000 pesos en bonos del cinco y medio por ciento de interés vencedores en el año 1949; y 5,000 pesos más de la misma emisión.

CARGAMENTO DE PETROLEO.—La Aduana de La Habana ha dado cuenta a la Secretaría de Hacienda de la importación de petróleo por la Sinclair Oil Company, ascendente a 400,000 galones, habiendo pagado la cantidad de $64,334.03 de derechos arancelarios.

TRANSFERENCIA DE CREDITOS. El Secretario de Hacienda llevó ayer a la firma del Presidente un decreto por el cual se hace la transferencia de un crédito por 30,000 pesos, para atender al pago del personal temporero de la Secretaría de Agricultura, cuyos haberes están vencidos y no cobrados.

TAMBIEN QUIEREN COBRAR.—El Director de Contabilidad se encuentra ante un conflicto monetario actualmente. Es el siguiente: la Junta Nacional de Sanidad y Beneficencia quiere cobrar dietas por sesión a razón de 15 pesos, pero es el caso que no hay consignación en los Presupuestos para esa atención y consulta al Secretario por qué Capítulo del referido Presupuesto.

UNA DEUDA SAGRADA.—Una atención justa que pretende llevar a cabo el Secretario de Hacienda, por medio de un decreto, es el del pago de atenciones de haberes a empleados fallecidos de dicha Secretaría y cuyo crédito asciende a 3,000 pesos. Los familiares de esos empleados piden urgentemente el pago de esa atención por lo precario de su situación económica.

Ha pedido el Fiscal pena aflictiva para Isidro Franco, individuo que abusó de la confianza de su patrón

Han triunfado los Ferrocarriles Unidos de la Habana en la demanda que interpuso un obrero. El caso de Maximino Riestra, acusado de un delito de homicidio por imprudencia

Como autor de un curioso delito de robo, el procesado Isidro Franco Luengo, debe ser condenado, según el Fiscal, a 3 años, 6 meses y 21 días de presidio, pues concurre la agravante de abuso de confianza y, también, a seis meses de arresto, por delito de estafa.

El procesado Franco era empleado de Alfredo Urrestarasu Sainz, que se dedicaba a la venta de imágenes y de diversos objetos de adorno, y aprovechando la circunstancia de ser su empleado, obtuvo un duplicado de la llave de la habitación ocupada por Urrestarasu en Indio número 7, con la que entró en dicha habitación, sustrayendo diversos talonarios de recibos usados por dicho Urrestarasu, así como el tarjetero en donde figuraban los nombres y direcciones de sus acreedores y una vez en poder del talonario, en diversas fechas comprendidas en los meses de Junio, Julio y Agosto del pasado año, hizo efectivas diversas cantidades de las que se apropió dicho procesado, y cuya ascendencia es de $60, distribuidas entre los deudores que detalla el Fiscal.

POR HOMICIDIO CON UNA ATENUANTE.—La Sala de lo Criminal del Tribunal Supremo ha declarado sin lugar el recurso de casación interpuesto por el procesado Vicente Rivero López, condenado por la Audiencia de Pinar del Río a la pena de 12 años y 1 día de reclusión como autor de un delito de homicidio con una atenuante.

Declaró probado la Sala sentenciadora que el procesado Rivero, y Pastor Cuesta desde hacía algún tiempo se encontraban disgustados por rivalidades amorosas, hasta que en la tarde del 2 de Junio del pasado año estando el procesado en el puesto de frutas de la calle Cisneros, del pueblo de Guanajay, llegó Cuesta, quien le dijo que si era hombre que lo siguiera y, efectivamente, siguió a Cuesta hasta la esquina formada por las calles Villalta y Aguilera en cuyo lugar se originó la riña, en el curso de la cual Pastor Cuesta dió varios golpes a Rivero, ocasionándole lesiones que curaron en ocho días, por lo que el procesado con el cuchillo que utilizaba en las labores de su oficio y que llevaba encima, produjo a Pastor Cuesta una herida incisa en la cavidad abdominal a consecuencia de la que falleció.

SEIS MESES DE ARRESTO EN VEZ DE CINCO AÑOS.—Por la Sala expresada del Supremo, ha sido anulada la sentencia de la Sala Tercera de la Audiencia de la Habana, que condenó al procesado José Constantín Urrutia a la pena de 5 años, 5 meses y 11 días de presidio como autor de delito continuado de hurto cualificado por el grave abuso de confianza. El más alto Tribunal entiende que sólo cometió el procesado un delito continuado de estafa y lo condena a 6 meses de arresto mayor e indemnización de 125 pesos o prisión subsidiaria.

En voto particular sostiene el doctor Juan Federico Edelmann, Presidente de la Sala en discordia, que el recurso debió ser declarado sin lugar. Los Magistrados Gregorio de Llano y Luis León, también discrepan de la mayoría en cuanto a los fundamentos del nuevo fallo.

Según la sentencia de la Audiencia, el procesado era dependiente de la tintorería de Curran y Meneses, de esta capital, y aprovechando la circunstancia de manejar el camión en que se conducía gran cantidad de medias que frecuentemente eran enviadas a la Compañía General de Tejidos de Rancho Boyeros, de acuerdo con otras personas que ya fueron condenadas, sustraía parte de las medias que eran entregadas a la tintorería, para darles color.

TRIUNFAN LOS FERROCARRILES UNIDOS EN LA DEMANDA DE UN OBRERO.—Con la ponencia del Dr. José Rodríguez Acosta, Magistrado, la Sala Primera de lo Civil de esta Audiencia ha declarado sin lugar la demanda sobre accidente del trabajo, establecida por el obrero Antonio Fernández González, de Regla, contra la empresa de los Ferrocarriles Unidos de la Habana y Almacenes de Regla Limitada, a la que se absuelve de la demanda en todas sus partes, por haber aceptado, tanto el Juzgado de Primera Instancia de Regla, como la Audiencia, ahora, la tesis del Dr. Lincoln Méndez, del bufete del Dr. Sánchez de Bustamante, letrado director de la citada empresa ferroviaria, que opuso a la demanda la excepción de falta de acción en el demandante.

CON LUGAR LA DEMANDA DEL TUTOR DE UNA INCAPACITADA, CONTRA UNOS SINDICOS.—La citada Sala de lo Civil de esta Audiencia, de conformidad con los pedimentos hechos por el Dr. Raúl de Cárdenas, del bufete De Solo-Cárdenas-Carballido, letrado director del actor, ha confirmado la sentencia del Juzgado de Primera Instancia del Este, que declaró con lugar la demanda establecida por dicho letrado, a nombre de Francisco Hidalgo Gato Márquez, en su carácter de tutor autorizado de la incapacitada María Hidalgo Gato Márquez, contra Oscar Freixas Ayala, Juan Peláez del Casal y Rafael Mendive Paradela, del comercio de esta plaza, síndicos de la razón social Demetrio Córdova y Compañía, condenando, en consecuencia, a ésta, actualmente en estado de quiebra, a que entregue por medio de su representante legal la suma d $3.400.00 a la citada actora, con los intereses legales de dicha suma, condenándosele también al pago de las costas, aunque no como litigante temerario y de mala fe.

PROSPERA UNA DEMANDA DE UN COMERCIANTE DE GUINES CONTRA UN AGRICULTOR.—En la demanda de menor cuantía seguida en el Juzgado de Güines, sobre cobro de pesos, por Daniel Morales Fonseca, comerciante de Güines, contra Cándido Vasallo Vasallo, agricultor de esa Villa, el Juez desestimó la demanda, al considerar las excepciones que el demandado opuso. Pero la Sala de lo Civil de esta Audiencia, en apelación ha revocado el fallo del inferior, y, como lo instara el Dr. Alberto Sánchez Ocejo, letrado director de Morales Fonseca, ha condenado al demandado Vasallo Vasallo a pagar a aquél, la suma de $841.40, los intereses al seis por ciento anual y las costas de la primera instancia.

FAVORABLE LA PRUEBA PARA UN CHAUFFEUR DE LA SINCLAIR ACUSADO DE HOMICIDIO.—Ha seguido celebrándose en la Sala Tercera de lo Criminal de esta Audiencia el juicio contra el chauffeur de la Sinclair Cuba Oil Company, Máximo Riestra, al que se acusa de haber causado, por imprudencia, la muerte de Aurelio Hernández, en la Calzada de Concha, el 30 de marzo del año pasado.

La prueba hasta estos momentos, se desarrolla de manera favorable para el acusado, no habiendo acusación básica para estimar que Riestra hubiere obrado con imprudencia, ni siquiera con falta de diligencia y el defensor del mismo, Dr. Wifredo H. Brito, que lo es también de la Sinclair Cuba Oil Company, que está señalada como tercero civilmente responsable, encamina todas las pruebas a llevar a la convicción del tribunal la demostración de la inexistencia del delito, y la procedencia de la absolución del enjuiciado.

Actúa de acusador el Dr. Julio Dumás, quien interesa, al igual que el Fiscal, que Riestra sea condenado a dos años y cuatro meses de prisión y que se condene, también, a la expresada Compañía, como tercero civilmente responsable.

El juicio continuará el día 29 del actual, en que seguirá la prueba testifical, y posiblemente termine el juicio.

EL CASO DEL ASALTO Y ROBO A ENRIQUE LOPEZ Y A FERMIN ROBLES.—OTROS JUICIOS. — Tuvo efecto, ayer tarde, el juicio contra el ex-vigilante de la Policía Nacional Juan Pardo Méndez, al que se acusaba de detención ilegal y robo con asalto a Enrique López Pedrero y a Fermín Robles Núñez, en 16 de Febrero de 1934, en el Frontón Jai-Alai, junto con el ex-teniente de la misma Policía Patricio Echeverría y el ex-vigilante Saúl Leal de la Peña, que fueron juzgados anteriormente y absueltos, quedando sólo por juzgar al citado Pardo.

El Fiscal, vista las pruebas que planteó, con singular habilidad, el defensor de Pardo Méndez, Dr. Genaro G. Brito, retiró la acusación, pidiendo la absolución, habiendo interesado, hasta esos momentos, diez años de presidio mayor por cada uno de los dos delitos imputados.

Y el Tribunal, Sala Tercera de lo Criminal, de conformidad, sin necesidad de escuchar el informe del defensor Dr. G. Brito, dictó sentencia absolutoria, disponiendo la inmediata libertad del repetido Pardo Méndez.

También, la Sala Segunda de lo Criminal, absolvió, tras celebrar el juicio oral, a Tomás Rodríguez Prieto, al que se señalaba como autor del delito de robo en cantidad que se hacía ascender a $1.240.50; habiendo el Fiscal retirado la acusación y defendido a Rodríguez Prieto el consagrado criminalista Dr. Héctor J. Garcini.

LAS LESIONES AL INDUSTRIAL PERFECTO LLANO VILLA. — Ha dictado sentencia la Sala Tercera de lo Criminal de la Audiencia condenando a multa de $31.00 a José María Hernández Sardiñas, por las lesiones que produjo al industrial de esta ciudad Perfecto Llano Villa, al que representó en el juicio oral, como letrado director, el Dr. José Manuel Bermúdez Cuadreny.

CASOS DE URGENCIA RESUELTOS AYER.—El Tribunal de Urgencia número Uno, absolvió, ayer, a Antonio Macías López, acusado de exigencias de dinero; Francisco Claps Juan, de asociación ilícita; Manuel Rodríguez e Hilario Cortina, de propaganda sediciosa; Ricardo García Couroneux, de tenencia de pertrechos de guerra; fueron defendidos por los doctores Gerardo de Villiers y Armando Rabell.

En el tercer trimestre de 1935 el comercio mundial de Alemania tuvo una mejoría total del 2 por ciento

La oficina informadora de la República da cuenta de que ha sido ésta la primera ocasión, desde la crisis, en que ha aumentado el valor real de las mercancías

El Negociado de Ciudadanía y Migración de la Secretaría de Estado, ha expedido los siguientes documentos: Pasaportes: María Sánchez y Núñez, Szolom Arlux, Brigitta Walter Skugel, Pastor Herrera. Certificados de Nacionalidad: Pedro Geli y Valdés, Julio Domínguez y Cecilia, Manuel Clement y Llorea, Fulgencio Arencibia y Pérez, Eulalia Alegret y Roca, Lázaro González y Menéndez, Tomás Camejo y Andreu. Cartas de Naturalización: Guillermo García y Castro, Segundo González y Fernández, José Castro y Manso, José Acosta y López, Mateo Fachal y Tenreiro, Ladislao Soboslay y Tatal, Fernando Yy Toy, Ricardo Vázquez y Cao, Alfredo Fernández y Miranda, Manuel Suárez y Castro, Primitivo Alonso y Fernández, Yuda Behar.

EL COMERCIO ALEMAN.—El Ministro de Cuba en Alemania, señor Aurelio Fernández Concheso, ha remitido a la Secretaría de Estado un informe sobre el comercio mundial y la futura economía alemana.

De dicho informe tomamos los interesantes datos siguientes:

«La oficina alemana de Estadísticas ha constatado que el comercio universal aumentó un 2 por 100 del segundo al tercer trimestre de 1935, lo que es muy significativo, pues siempre se suele observar más bien una disminución en ese mismo lapso de tiempo, en años anteriores.

Comparando el tercer trimestre de 1935, con el análogo de 1934, puede observarse que los países ultramarinos han aumentado más su importación en Alemania, en comparación a los europeos y haciendo la natural excepción de nuestro país, en que la balanza comercial se mantiene mucho más del 50 por 100 favorable a Alemania, debido a la falta de un tratado comercial que garantice de manera suficient eal exportador cubano. El primer lugar lo ocupa la Unión Norte-Americana, la que en el tercer trimestre de 1935 ha importado por cantidad global de 300 millones de marcos más que en el mismo período del año anterior, razón por la cual se puso fin, por los americanos, a desigual tratado existente con Alemania.

En el informe de la Oficina Alemana de referencia se afirma, que por primera vez, desde el comienzo de la crisis económica mundial, ha aumentado también el valor real en comparación con el trimestre del año anterior.

Interesante, asimismo, es la observación del índice de la exportación mundial alemana desde 1928. Según la exportación de todos los países alcanzó el tercer trimestre de 1935, exactamente un tercio del valor de la exportación del año de 1928.

La extraordinaria baja de precio en los últimos siete años resalta cuando se compara el valor con la cantidad de la exportación. El volumen de la exportación del tercer trimestre de 1935 alcanza sólo un 70 por 100 de la cantidad del mismo tiempo en el año 1928, debiendo tenerse en cuenta que sólo la exportación de materias primas y de semi-facturadas han podido conservarse, más o menos, en tanto que la exportación alemana de materias manufacturadas ha disminuido considerablemente.

Para la mayor comprensión de las perspectivas futuras de la Economía alemana, nada es más ilustrativo que las publicaciones realizadas entre Navidad y año nuevo, por algunas Cámaras alemanas de Comercio e Industrias. Entre éstas, las más interesante es, sin duda, la proporcionada por la Cámara Comercial e Industrial de Berlín. Esta Cámara se ocupa, en primer lugar, sobre los lalmados «cómputos de gastos». Según reiteradas declaraciones de personas autorizadas, no es practicable un aumento general en los salarios, por lo que constituye la Hacienda Pública el más importante y variable elemento del presupuesto de gastos. Cuanto más dinero necesiten invertir el Estado y las Municipalidades para dar trabajo a los desocupados, tanto más deberán acudir a los rendimientos de la economía privada; y dado que los precios, por las mismas razones que los salarios, no podrán ser elevados, deberán tomarse parte de las ganancias que se destinaban a reservas. De otra parte, reconoce plenamente el informe de la Cámara de Comercio berlinesa la necesidad de convertir los financiamientos a corto plazo de los grandes proyectos de Obras Públicas, en un financiamiento a largo plazo. El informe hace notar que la consolidación paulatina de los créditos a corto plazo contraídos por el Estado, debe estar por sobre otra consideración.

Entre las características del año económico fenecido registra la Cámara de Comercio berlinesa, en los cuatro últimos meses, un aumento de 6.1-2% de la renta del trabajo en general, comparado con el habido durante el mismo período de tiempo es 1934. El aumento de los depósitos en las Cajas de Ahorro berlinesas fué en los primeros once meses de 1935 en un 46% mayor que durante el mismo tiempo en 1934. La industria alemana logró aumentar la medida de su capacidad en el número de trabajadores, a un término medio mensual de 58.1-2 de la capacidad total en el año 1935.

En el capítulo dedicado a las perspectivas para el año de 1936 se hace notar el hecho de que el tratar de disminuir aun más la cifra de los desocupados, que a fines de 1935 alcanzama a unos dos millones, llevará a dificultades especiales, indicándose al respecto que no sería nada de extraño si en el transcurso del invierno de 1935-1936, la cifra de los desocupados aumentase en casi un millón en relación a la cifra de 7.700.000, que fué el estado más favorable alcanzado en 1935, lo cual es comprensible si se considerable que solamente por la fuerza del paro en el invierno, en la construcción de autovías, quedan sin trabajo un cuarto de millón de obreros.

El informe de la Cámara de Comercio considera especialmente favorable las perspectivas para 1936 en el ramo de construcciones, en contra del criterio general, qué observa lo improductivo de las grandes construcciones, en medio de la enorme crisis nacional.

La principal preocupación de la Cámara de Comercio berlinesa, respecto al mercado interino, lo constituye la muy limitada capacidad adquisitiva en que se halal el trabajador, cosa que es absolutamente exagerada, pues el trabajador alemán es hoy el que goza «standard of life,» aun comparándolo con el de los Estados Unidos, debido principalmente a la inflazón interior existente en Alemania.

Por lo demás, el informe de la Cámara de Comercio berlinesa, está preñado de optimismo».

Lea ¡ALERTA! al mediodía y el AVANCE por la tarde

Manifiesta el Alcalde que el Municipio dispondrá a fines de mes de una suma que ha de exceder de 300.000 pesos

Declara igualmente que los dependientes o emplados de las industrias no se pueden considerar como vendedores ambulantes. Al cobro las fincas urbanas y juegos lícitos

INFORMACION GENERAL DEL MUNICIPIO DE LA HABANA

El Alcalde Municipal, Comandante Sosa Quesada, concurrió ayer al Ayuntamiento desde las primeras horas de la mañana, instalándose en su despacho, donde resolvió distintos asuntos administrativos.

Posteriormente el Alcalde acompañado del Jefe de Despacho de la Alcaldía a distintos Departamentos de la Administración, principalmente en Amillaramiento, observando allí el desenvolvimiento y marcha de esas oficinas.

EL MUNICIPIO TENDRA A FIN DE MES 300 MIL PESOS.—Durante el reorrido que hizo el Alcalde Municipal en la mañana de ayer, concurrió al salón de repórters donde departió largamente con los representantes de la prensa, a quienes expuso el interés que tiene en que como hasta ahora, se le continúe prestando la mejor atención a la gestión administrativa que viene realizando, ya que considera —dijo el Alcalde— que la prensa es factor decisivo para toda empresa.

Expuso el Alcalde doctor Sosa Quesada, que esperaba tener a fin de mes más de trescientos mil pesos disponibles por el Municipio, dado que considera que los contribuyentes no podrán negarle su cooperación, ya que está demostrando brindarles toda clase de facilidades para que tributen como ha sucedido desde ayer, otorgando una prórroga de diez días para pagar por suministro de agua del Acueducto de Albear.

CONSULTARA EL ALCALDE A GOBERNACION EL PROBLEMA DE LAS FARMACIAS.—.—También dijo el Comandante Sosa Quesada, que se disponía a consultar a la Secretaría de Gobernación el problema planteado por la Secretaría de Trabajo sobre la libertad de abrir sus puertas las farmacias en esta capital durante las horas nocturnas, restándosele facultades al Municipio, ya que ha reglamentado la Secretaría de Trabajo el funcionamiento de dichos comercios, formándose una controversía con el Departamento de Gobernación Municipal que hasta ahora autorizaba su apertura a los propietarios o representantes legales que estuvieran al corriente en sus contribuciones con el Municipio, y empleándose como es natural personal distinto al que trabaja por el día

LOS DEPENDIENTES NO PUEDEN CONSIDERARSE COMO AMBULANTES.—Al mismo tiempo los repórters municipales expusieron al Comandante Sosa Quesada, Alcalde Municipal, las múltiples quejas que hacen los industriales y comerciantes de esta capital, en relación a que por el Jefe de Gobernación Municipal se pretende considerar como «Vendedores Ambulantes» a todos los que conduzcan carros y demás vehículos llevando mercancías a consignación, o por cuenta de la industria, por cuyo epígrafe tributa al Municipio como mayorista, ya que no se les puede cobrar por ambas cosas, y que están considerados como dependientes a sueldos.

El Alcalde hizo saber que era un problema perfectamente claro, dado que no se puede confundir al dependiente o empleado, con los vendedores ambulantes, por llevar estos últimos la mercancía a libre disposición, y venderle al primer comerciante o particular ocosionalmente, y los primeros que reparten o distribuyen los productos que conducen, por cuenta de los fabricantes o indstriales.

EL ALCALDE CANCELARA ALGUNAS SUBASTAS DEL MUNICIPIO.—El Alcalde Municipal dijo también que se proponía cancelar algunas subastas que han sido adjudicadas por la anterior administración, dado que viene perjudicándose al Municipio en grandes cantidades, como está sucediendo con la impresión de los recibos para los contribuyentes, cuyo anterior adjudicatario cobraba $3.25 por el millar, y ahora paga el Municipio $9 por la misma cantidad, por habérsele adjudicado a otra entidad, Eso —dijo el Comandante Sosa Quesada— no es posibletolerarlo

ENERGICO RAID CONTRA LOS CONTRIBUYENTES.—Por el Jefe de Gobernación Municipal doctor Alonso Linares y con inspectores a sus órdenes, los contribuyentes del Municipio vienen siendo sorprendidos por atrasos, defraudaciones y falta de licencia constantemente, desde que se ha hecho cargo de la Administración Municipal el Comandante Sosa Quesada, habiendo sorprendido en los dos últimos días más de 300 defraudaciones por industrias, comercios y pertenenciantes al Departamento de Fomento.

AL COBRO FINCAS RUSTICAS Y JUEGOS PERMITIDOS.—Ha sido dispuesto por el Alcalde Municipal que desde ayer se pusieran al cobro las cuotas correspondientes al ejercicio de 1935 a 36, por los conceptos de Fincas Rústicas, Ocupación de la vía pública y Juegos Permitidos, segundo semestre, cuyo plazo vencerá el día 25 de marzo inclusive.

Los contribuyentes que paguen sus cuotas de las contribuciones expuestas dentro de los día comprendidos entre el 19 del corriente mes al día dos de marzo, ambos inclusive, tendrán derecho a la bonificación del cinco por ciento que determina el Decreto ley 87 de 1935

Para poder tener derecho a esta bonificación como para liquidar o pagar sus cuotas los contribuyentes deberán presentar el último recibo que hayan satisfecho a la administración municipal.

El Juez de Primera Instancia del Centro ha condenado a una firma a pagar $5.000 más los intereses

El día cinco de Marzo serán pagados los intereses del cupón 21 de la emisión del Centro Gallego. Sentencia de divorcio. Pensión a los hijos de un libertador. Exhortos

APROBADA UNA TRANSACCION JUDICIAL.—Por auto dictado ayer ante el Secretario Boudet, el señor Juez de Primera Instancia del Centro aprobó la transacción judicial tenida en el juicio declarativo de menor cuantía seguido por Auto Motor Co. contra Mateo Rodes e Izquierdo.

CONDENADA LA SOCIEDAD JOFFRE Y CACHO NEGRETE A PAGAR $5,000.00.— El señor Juez de Primera Instancia del Centro, doctor Linares Rubio, dictó sentencia ante el Secretario Piedra, en los autos del juicio Ejecutivo seguido por Digno Wuarar y Jlef contra la sociedad Joffre y Cacho Negrete, por cuya sentencia manda seguir adelante la ejecución despachada contra bienes de la sociedad demandada hasta hacer trance y remate de los mismos y con su producto entero y cumplido pago al ejecutante de la suma de 5,000 pesos de principal y 200 pesos de intereses, mas los gastos y costas, aunque éstas últimas no van impuestas en razón de temeridad o mala fe a los efectos de la orden 3 de 1901.

EL 5 DE MARZO SERAN PAGADOS LOS INTERESES AL CUPON 21 DE LA EMISION DEL CENTRO GALEGO.—Por providencia de ayer el señor Juez de Primera Instancia del Este, ante el Secretario doctor Perdomo, ha señalado el día 5 del entrante mes de Marzo para efectuar el pago de los intereses correspondientes al cupón 21 del Centro Gallego, semestral moratoriado el 31 de diciembre de 1935.

COMPARECENCIA EN DIVORCIO POR RECIPROCO DISENSO.—El Sr. Juez de Primera Instancia de Almendares, dictó providencia ayer señalando en la demanda de divorcio por recíproco disenso establecida por Antonio C. Hernández y Juana Torres y Sánchez, el día 21 de los corrientes, a las 9 de la mañana para la celebración de la comparecencia que determina el inciso B del artículo 53 de la ley de la materia.

SENTENCIA DE DIVORCIO.—En el divorcio seguido por Clara Rosa Amoros contra Miguel Antonio Agüedo Sotolongo y Pedros, que se cursa por ante el Secretario Hermógenes Giménez, el señor Juez de Primera Instancia de Almendares dictó sentencia ayer por la que, desestimando la excepción de falta de personalidad en la actora y su Procurador, declara con lugar la demanda y por ende disuelto el vínculo matrimonial existente entre ambos cónyuges.

PENSION A LOS HIJOS DE UN CAPITAN DEL EJERCITO LIBERTADOR.—Por auto de ayer dictado por el Juez de Almendares ante el Secretario Jiménez se reconoce el derecho a disfrutar de una pensión del Estado cubano, a los hijos del Capitán del Ejército Libertador Jesús María Sandrini y Torres, ascendiendo la misma a $750.00 anuales.

—También dictó auto el Juez de Almendares declarando no haber lugar a conceder al promovente Pedro Mata Hernández la pensión que solicita como miembro del Ejército Libertador.

RELACION DE LOS ASUNTOS CIVILES TURNADOS DURANTE EL DIA DE AYER

Exhortos: De Holquín en menor cuantía seguido por Salustiano Zaldivar contra Gabriel Mouriño Bello, al Norte.

De Marianao en divorcio seguido por Rafael María Alfonso contra Estela del Pino Nadal, al Centro.

De Sagua la Grande en mayor cuantía seguido por Florentino Rodríguez Mesa contra José Martínez Sampedro y otros, al Sur.

De Camagüey en incidente seguido por Miguel Angel Gallardo contra la Compañía de Seguros «Cuba», al de Almendares.

De San Cristóbal en Ejecutivo seguido por María García Ovies contra Ovies y Valdés, al Centro.

De Guanabacoa en mayor cuantía seguido por Francisca Mourat y Moreno contra Vicente Tejera de Vera, al Oeste.

De Manzanillo en hipotecario seguido por Angela Larramendi contra Juan Antonio Roig, al Este.

De Pedro Betancourt en divorcio seguido por Alberto Ibarguen contra Estebana Regla Usin y Martínez, al Oeste.

APROBACION DE CUENTAS PARTICIONALES

Aprobacinó de cuentas particionales: La de los bienes dejados al morir por Manuel Maresma y Gisperts al Este y la de los bienes dejados por Gustavo Florido y Ortiz, al Oeste.

Sobre dispensa de ley para contraer matrimonio: La solicitan América Sire y Marthy y Jesús María Roque y Fernández al Oeste.

Sobre incidente: América Fernández y González contra la Compañía Nacional de Seguros «El Comercio», S. A. al Este.

Cartas órdenes: De la Audiencia en el rollo número 1346|33, en hipotecario por Francisco de la Sierra contra Carlos Duafan, al Sur; y de la Audiencia en vitud del exhorto de la Audiencia de Oriente en jubilación por Vitaliano Portuondo, al Norte.

Divorcios: María del Carmen Bioscá y Rodríguez contra José Perfecto Palmer y Elorde, al Esee; Justo Macarías González y García contra María Dolores Medina y Maldonado, al Sur; Africa Estela Guevara y Guevara contra Carlos Alberto Lamar y Pérez, al Oeste; Hortensia Triana Stinar, contra José Manuel Díaz Betancourt, al de Almendares; Laureano Mario Labón contra María Dolores Montalvo Scull, al Oeste; Estela María Díaz y Cruz contra Matías Rafael Dorta y Duque, al de Almendares y Alicia Espinosa y Pérez contra Teodoro Finalés y Hernández, al Este.

Por recíproco disenso: Valentín Villazán y Zola y Zaragoza Genovéva Anuedo, al Centro; Alfonso Ramos y Vazquez y Guillermina Laide y O-Hallorans y Togores, al sur.

TITULOS DE MARCAR GANADO. Fueron expedidos ayer títulos de marcar ganado a los señores José Bordón Artiles, José Luis González Valentín Peláez, José Avello Martínez, Manuel Sur Cerdeño, Ramón Pérez, Severino Taño Sánchez, Severiano Fernández Abreu, Víctor González Ramos, Manuel Robledo, Rafael López Aguilera, Juan Gutiérrez Garrote y Angeles Sirvén.

VISITA DE CORTESIA.—Visitaron ayer al Secretario de Agricultura los nuevos miembros del Instituto de Estabilización del Azúcar, trasladándose, más tarde, al Palacio Presidencial donde saludaron, también al Jefe del Estado, doctor Barnet, dándole las gracias por su designación y ofrecerle su apoyo.

LA CARRETERA DE SANTIAGO DE LAS VEGAS A WAJAY.—Para su aprobación fué elevado al Secretario del Ramo, el proyecto de reparación de la carretera de Santiago de las Vegas a Wajay, por Vento.

M.E.C.D. 2016

EL MERCADO DE AZUCARES CRUDOS ESTUVO AYER ACTIVO CON VENTAS DE FILIPINAS A 3.40 Y 3.42 CENTAVOS

BOLSA DE LA HABANA

Cotizaciones efectuadas ayer en la Bolsa de la Habana

COTIZACION OFICIAL

Bonos y Obligaciones	Comp.	Vend.
República de Cuba:		
Speyer, 1904	103	107
Deuda Int, 1905	94½	99
Cuatro y medio, 1909	96	102
Morgan, 1914	100¾	105
Morgan (5½) 1923	101	105
O Públicas (5½) 1945	49⅛	51
Obligs Oro (5½) 1935	38	45
Recibos de Depósito de Obligaciones Oro	24	34
Azúcar (5½) 1940	97½	—
Rep Cuba, Morgan (Seriados) 5½% — 1927:		
H Vence 1 julio 1935	98	110
I Vence 1 julio 1936	97	110
J Vence 1 julio 1937	96	110
Ayunt Hab 1a Hipt	95	110
Ayunt Hab 2a Hipt	96	110
Centro Asturiano	39	—
B Territorial, Serie B	40	47
Cervecera	43	53
Cervecera Obligs no hipt	8	12
[illegible]as	105	—
Hav Elec (Consol)	36	39
Hav Electric, Debentures Obligs no hipt	6	7
Jarcia Matanzas	90	—
Edificio La Metropolitana, S A	10	—
Mercados de Abasto y Consumo 1a Hipt	43	54
Nueva Fábrica de Hielo	93	110
Papelera Serie B	95	—
Teléfono	89	—
Unidos	10	—

ACCIONES

	Comp.	Vend.
Banco Territorial	11	—
B Territorial (Benef)	—	—
Cervecera	19	50
Fca C Consolidados de Cuba, P	8¾	10
Cuba, R R	13½	—
Fibras y Jarcia	25	—
Hav Elec Utilities Com, P 6 por 100	38⅞	41
Hav Elec Utilities Com, P 5 por 100	12	—
Hav Elec Railway Com. preferidas	3¾	5
Hav Elec Railway Com, comunes	1	2
Jarcia, P	55	—
Jarcia, C	11	15
Licorera de Cuba	5	9½
Mercantil, La (Seguros)	70	—
Metropolitan Auto	100	—
Naviera, P	100	—
Naviera, C	1½	—
Nueva Fábrica de Hielo	140	—
Nueva Fábrica de Hielo, beneficiarias	26	—
Pesca, P	20	80
Pesca, C	4	20
Teléfono, P	39	—
Teléfono, C	12	—
Unidos	3¼	4
Unión Oil	2	7

COTIZACION LIBRE

Bonos y Obligaciones	Comp.	Vend.
Inter Tel Convert, 4 y medio por ciento	90	—
Inter Tel, 5 por ciento, 1955	78	—
Cuba Tel Co, 7 y medio por ciento	96	—
Cuba R R, 5 por ciento, 1952	58	—
Cuba R R, 7 y medio por ciento, 1936	66	—
Norte de Cuba, 5 y medio por ciento, 1942	60	—
Manatí Sugar, 5 y medio, 1942	—	—
Vertientes Sugar, 7 por ciento, 1942	—	—
Eastern Sugar, 7 y medio por ciento, 1937	—	—
Central Cunagua, 6 por ciento, 1957	98	108
C Gallego, 6 por ciento, 1975	30	—
Ved Tennis, 3 por 100, 1949	5	—
Pro Arte Musical, 7 por ciento	30	—
Casino Español, 6 por ciento	44	—

ACCIONES

	Comp.	Vend.
Inter Telp and Tel	17½	—
Cía Cubana de Electricidad, P. $6.00	28	—
Cuban American Sugar, preferidas	87	—
Cuban American Sugar, comunes	11	—
Cuba Company, C	2¼	4
Nueva Papelera Cubana	80	—
Cía Litográfica, P	40	—
Auxiliar Marítima, P	3	8
Seguros La Comercial	61	—
Seguros El Comercio	100	—

TABACO

En el mercado siguen algunos exportadores registrando tripas limpias de Remedios, de los pocos lotes que quedan disponibles. Mejor diríamos de las cantidades que, con propósito especulativo, adquirieron otras firmas exportadoras.

Algunos lotes de tripas de Vuelta Abajo pasan también a terceras manos. Entre éstos contamos unos cien tercios que vendieron Toraño y Compañía a los fabricantes Martínez y Compañía.

Estos mismos señores compraron, además, otro lote de capas de la última cosecha.

Trescientos tercios de quintas y segundas vendieron y entregaron H. Duys y Compañía a la General Cigar Company.

Constantino González y Compañía compraron quinientos cuarenta y seis tercios de manchados.

Y algunos fabricantes de cigarrillos han de registrar en los próximos días varias cantidades de clases para sus manufacturas.

LAS ENTRADAS DE RAMA

Por ferrocarril entraron ayer, solamente trece pacas, que procedían de Mendoza y venían consignadas a Miguel Saludes.

En camiones recibieron 90 tercios los señores Rogelio Pérez y Compañía. Tabaco éste procedente de Cabaiguán.

ESTUDIANDO LA COSECHA

El señor Manuel García, de cuya llegada dimos noticia, salió ayer al campo con el propósito de conocer la nueva cosecha de Partido. Posiblemente haga viaje a Vuelta Abajo en los próximos días y con igual objeto.

Otro fabricante del Norte, el señor Max Schwarz, examina también el tabaco que se encuentra en proceso de curación.

El señor Manuel Vega está mirando algunas clases de Vuelta Abajo de las que se encuentran en almacenes de esta capital.

VOLVIO A LLOVER

Noticias recibidas ayer, dicen que ha vuelto a llover en varios centros productores de tabaco. Estas lluvias si han de ser, como no lo fueron las anteriores, muy beneficiosas para algunos tabacos. En otras plantaciones puede que impulsen aún el desarrollo para cortes de capadura. Nos referimos a Remedios.

COLEGIO DE CORREDORES

Cotización oficial del día 19 de febrero de 1936:

CAMBIOS	TIPOS
S/E. Unidos, cable	1/10Pr.
S/E. Unidos, vista	1/10Pr.
Londres, cable	4.99¾
Londres, vista	4.99¼
Londres, días vista	—
París, cable	6.68¾
París, vista	6.68
Bruselas, vista	17.02
España, cable	13.85
España, vista	13.84
Italia, vista	8.04
Zurich, vista	33.05
Hong Kong, vista	32.90
Amsterdam, vista	68.61
Copenhague, vista	—
Christianía, vista	—
Estocolmo, vista	—
Montreal, vista	¼%Pr.
Berlín, vista	40.66

Notarios de Turno:

Para cambios: **José Eugenio Moré.**

Para intervenir en la cotización oficial de la Balsa de la Habana: **Armando Parajón, Oscar Fernández.**

Vto. Bno.: **Joaquín G. Gumá,** Síndico-Presidente.

Eug. E. Caragol, Secretario-Contador.

RESUMEN AMERICANO DE NOTICIAS MERCANTILES

NEW YORK, febrero 19. (Por el hilo directo de Luis Mendoza y Compañía).—Las ventas de las grandes tiendas detallistas del New York metropolitano en los primeros 12 días laborables de febrero, aumentaron un 5.3 por ciento sobre 1934, según el Banco de la Reserva Federal de New York.

La producción petrolera de California el 16 de febrero fué de 567.503 barriles, o sea 4,451 menos que la víspera, siendo de 30,503 más que la cuota recomendada de 537,000 barriles.

La producción de electricidad aumentó un 10.8 por ciento en la semana finalizada el 15 de febrero, contra aumento de 10.7 por ciento en la semana anterior.

El Instituto Petrolero Americano calcula las existencias de gasolina de la semana finalizada el 15 de febrero en 60.588.000 barriles: aumento de 2,583.000 sobre la semana anterior. La producción de petróleo crudo dió un promedio de 2.774.250 barriles, aumento diario de 10.500.

Los embarques de neumáticos efectuados en diciembre se calculan en 4,153,807 contra 3,989,877 en noviembre y 3,108,552 hace un año. La producción de diciembre fué de 4,051,286 contra 3,997,025 y 3,778,418. Las existencias de gomas en poder de los fabricantes al 31 de diciembre se calculan en 8,195,863 unidades. Los embarques de 1935 se sitúan en 50,356,358 unidades, contra 46,686,551. La producción en 49,361,783, contra 47,232,745 en 1934.

Según «Iron Age» el promedio de funcionamiento de la industria siderúrgica durante la semana pasada aumentó medio punto al 53 y medio por ciento de la capacidad.

CAMBIOS EN NEW YORK

Cierre ayer, en New York, recibido por el hilo directo de Luis Mendoza y Compañía:

Libra esterlina	4.99¼
Francos	6.67½
Pesetas	13.83

Operaciones de Cambio

ESTE Banco es uno de los más grandes factores en los mercados internacionales de cambio.

Las numerosas unidades que forman su organización mundial despachan diariamente un considerable volumen de operaciones de este género, merced a lo cual los clientes de nuestras Sucursales Cubanas obtienen siempre los tipos más favorables.

The National City Bank of New York

Activo: Más de mil millones de pesos

Oficina Central: 55 WALL ST. NUEVA YORK E. U. de A.

Oficina Principal en Cuba: Presidente Zayas esquina a Compostela La Habana

Sucursales Cubanas: LA HABANA (Sucursales Urbanas) CUATRO CAMINOS GALIANO LA LONJA PLAZA DE LA FRATERNIDAD CAIBARIEN CAMAGÜEY CÁRDENAS CIENFUEGOS MANZANILLO MATANZAS SANTA CLARA SANTIAGO

87 Sucursales Extranjeras en 24 países

4000 Corresponsales

GANADO

LOS PRECIOS EN PIE

Precios pagados por compradores, entregado el ganado en esta capital:

	Ctvs. Libra
Vacuno, de 3½ a	3¾
Cerda, de 7 a	8
Lanar, de 3 a	3½

LOS PRECIOS DE LA CARNE

Los precios que rigen en los Mataderos de esta capital para las carnes, son los siguientes:

	Ctvs. Kilo
Vacuno, de 13 a	30
Cerda, de 23 a	30
Lanar, de 15 a	25

MATADERO DE LUYANO

Se sacrificaron ayer, en el Matadero de Luyanó:

	Cabezas
Vacuno	134
Cerdos	28
Carneros	15

MATADERO INDUSTRIAL

Se sacrificaron ayer, en el Matadero Industrial:

	Cabezas
Vacuno	156
Cerdos	46
Carneros	18

CARROS ENTRADOS

Llegaron 4 carros de Ajuria, 2 de Benegas y 1 de Paso Real, con ganado vacuno para el Matadero de Luyanó.

COTIZACIONES

NUEVA YORK, febrero 19. AP. Cotizaciones al cierre de la Bolsa de Nueva York:

Acciones: 4.579,280.

Bonos: $19.890,300.

COTIZACION DE LA PESETA

La peseta española se cotizó al cierre del mercado, ayer a razón de 7.22.02 por dólar.

COTIZACION DEL FRANCO

El franco francés se cotizó ayer, al cierre del mercado, a razón de 14.94 por dólar.

COTIZACION DE LA LIBRA

La libra esterlina se cotizó ayer, en el mercado local, a 4.99¾.

EL ORO y la PLATA

Cotizaciones efectuadas ayer, al cierre de la Bolsa de la Habana:

Plata contra billete americano	99	99¼
Oro acuñado contra billete americano	167	—

ACCIONES DE LOS BANCOS

Cierre ayer, en New York, recibido por el hilo directo de Luis Mendoza y Compañía:

Guaranty	297
Chase Bank	38⅝
City Bank	35⅝
Irving	16¾
Chemical	55
Bankers	64
First National	1.880
Hanover	115
Boston	48
Royal Bank	175

En la Cámara Americana de Comercio se trataron ayer algunos asuntos de interés

Los directores de la Cámara de Comercio Americana de Cuba, en su sesión-almuerzo reglamentaria celebrada ayer en el Club Americano, trataron sobre nuevos proyectos legislativos del Gobierno Cubano, informes y asuntos pendientes de la Cámara.

El señor Robert A. Anderson, presidente de la Cámara, presidió la sesión. Los otros presentes eran: señores Albert W. Benson, Henry M. Coleman, Ramón Conroy, George P. Foster, Julio E. Fuentes, George W. Magallanes, H. F. Manning, G. Grant Mson Jr., Edwrd F. Ozab y Ernest A. Steward.

CIERRE DE LOS VALORES EN LA BOLSA DE N. YORK

NEW YOFK, febrero 19. (Por el hilo directo de Luis Mendoza y Cía). —Era secuela natural del entusiasmo alcista movilizado por la notable firmeza de ayer, que las acciones gozaran esta mañana de mucha fuerza y extremada actividad. Pero a medida que progresó la sesión la lista se vió obligada a absorber considerable cantidad de ventas especulativas así como de ventas por cuenta inversionista. Como es ahora de costumbre, las acciones asimilaron tales ventas con ligera baja en los precios, pero con cierta facilidad, observándose favorablemente que el volumen tendía a disminuir con el movimiento retrógrado de las cotizaciones. Hasta los servicios públicos—últimamente tan rezagados— tomaron parte en el alarde inicial de fuerza, pero en este sector la liquidación posterior implantó un nivel de precios generalmente más bajo antes del cierre. Las acciones no marchan nunca por un rumbo fijo, y, naturalmente, tienen que atravesar por períodos de liquidación de utilidades como el hallado hoy. Pero si pueden seguir actuando de manera en general tan buena como hoy, quedarán llenos todos los requisitos alcistas.

El martes se vendieron 5.000 Tds. al precio de 3.45 a operadores para embarcarlas durante mayo y junio

Los futuros actuaron ayer a tono con el disponible, por lo que se vendieron en la Bolsa del Azúcar de Nueva York, 6,050 toneladas. Hubo muy ligeros pedidos de los refinados

Se vendieron ayer mil toneladas de crudos de Filipinas, cargándose a 3.40 derechos pagados; 2,000 toneladas de la misma procedencia, para embarque en marzo-abril, a Herdenson, a 3.42; otras 2,000 toneladas, también de Filipinas, para llegar en abril, a 3.40, y 2,000 toneladas más de la misma procedencia, para arribar en mayo, a 3.42.

Los crudos para pronto embarque estaban disponibles a 3.38, y en posiciones posteriores a 3.42 y 3.45. A este precio se habían vendido a última hora del martes, 5,000 toneladas de Filipinas, para embarcar en mayo-junio, al precio de 3.45.

LOS FUTUROS.—Se vendieron durante la sesión de la Bolsa del Azúcar de New York, 6,050 toneladas. Actuaron a tono con el disponible.

EL REFINADO.—No experimentó variación el mercado del refino. Los pedidos siguen siendo ligeros.

MERCADO DE LONDRES.—Había vendedores de crudos, para embarcar en febrero y marzo, al equivalente de 0.93½ libre a bordo Cuba. El refinado fué rebajado en 1 y medio peniques. Las cotizaciones de la Terminal fueron las siguientes:

	Cierre del 18	Cierre del 19
Marzo	4/ 9½	4/ 9½
Mayo	4/10½	4/10½
Julio	4/11½	4/11¾
Agosto	5/ 0½	5/ 0½
Octubre	5/ 0¾	5/ 1¼
Diciembre	5/ 2½	5/ 2½
Marzo	5/ 3¾	5/ 3¾

INFORME DE LAMBORN.—La información dada ayer tarde, por Lamborn, Hutchings & Company, sobre el mercado de crudos, dice como sigue:

«Los últimos cables recibidos al cierre del mercado ayer, anunciaban las siguientes ventas:

3,500 toneladas de las Filipinas, para embarque en marzo-abril, a la base de 3.40 a la refinería Pennsylvania,
Un cargamento de Puerto Rico, para despacho en abril, a la base de 3.38 a la refinería Pennsylvania,
6,000 toneladas de las Filipinas, para embarque en abril-mayo, a la base de 3.45 a la refinería National,
5,000 toneladas de las Filipinas, para embarque en mayo-junio, a la base de 3.43 a la refinería National,
40,000 sacos de Puerto Rico, para despacho en la primera semana de marzo, a la base de 3.35 a la refinería American y
50,000 sacos de Puerto Rico, para llegar en distintas posiciones en marzo-temprano abril, a la base de 3.35 a la refinería American.

Al cierre del mercado ayer, había más compradores por azúcares en posiciones marzo, a la base de 3.35, con ligeras ofertas de Puerto Rico a la base de 5.38 y de las Filipinas, a flote, a la base de 3.38 embarques en febrero-marzo y marzo-abril, a la base de 3.42.

Temprano en la mañana de hoy, reportóse otra venta efectuada tarde de ayer, consistente en 5,000 toneladas de las Filipinas, para embarque en mayo-junio, a la base de 3.45 a operadores.

Hoy abrió el mercado de crudos con un tono firme, con moderadas ofertas de azúcares de las Filipinas, a flote, a las bases de 3.38 y 3.40, para embarque en marzo-abril, a la base de 3.43 y para embarque en abril-mayo, a la base de 3.45. Los crudos de Cuba firmes al precio en abril-mayo, a la base de 3.45. Los crudos de Cuba firmes al precio de 2.50 C&F y los de Puerto Rico ofrecidos en cantidad limitada, para embarque en la primera quincena de marzo, a la base de 3.38 y para embarque en la segunda quincena por azúcares de esta última procedencia, para llegar en marzo, a la base de 3.38, y los operadores —probablemente los refinadores también— eran compradores por crudos de las Filipinas, en posiciones de embarque, de 2 a 3 puntos por debajo de las bases a que están ofrecidos.

Al mediodía se anunciaron las siguientes ventas:

2,000 toneladas de las Filipinas, para embarque en marzo-abril, a la base de 3.42 a la refinería Henderson y
1,000 toneladas de igual procedencia para llegar a mediados de abril, a la base de 3.40 a operadores.»

Las "cuotas" para los colonos libres en estudio todavia

El Instituto del Azúcar es casi seguro que las apruebe en la reunión que se avecina

Desde la tarde hasta las nueve y cuarto de anoche, estuvo reunido el Instituto Cubano de Estabilización del Azúcar, y como el día anterior todo el tiempo lo dedicaron los miembros del mencionado organismo a la discusión de las reglas correspondientes a los colonos libres.

Después del estudio detenido y prolongada discusión a que nos referimos, los miembros del Instituto llegaron a una inteligencia en lo que respecta a la primera parte de dichas reglas.

La impresión que se dió a nuestro repórter al finalizar la sesión, hace pensar que en la próxima reunión que celebre el Instituto, se llegará a un acuerdo definitivo en lo referente a las cuotas de los colonos libres.

GANANCIAS Y PERDIDAS DE LAS EMPRESAS AMERICANAS

NEW YORK, febrero 18. (Por el hilo directo de Luis Mendoza y Cía). —Electric Auto-Lite declaró un dividendo de 30 centavos sobre las acciones comunes.

American Bank Note ganó en 1935 $1.37 por acción, contra utilidad neta de $186,000.

Lockheed Aircraft of California, obtuvo en 1935 una utilidad neta de $218,000, contra pérdida neta de $191,000.

U. S. Gypsum obtuvo en 1935 una ganancia neta de 2.47 contra 1.35.

Chesapeake and Ohio obtuvo en enero un sobrante de $3,028.000 contra $1.937,000. Declaró su dividendo trimestral ordinario. Chesapeake Corp-n declaró su dividendo trimestral ordinario.

Public Service Corp-n of New Jersey, en el año terminado el 31 de enero, obtuvo un ingreso neto de $23,506.000 contra $25,018.000. En enero $2.427,000 contra $2.695,000.

Dominion Stores sufrió en 1935 una pérdida neta de $610,000 contra utilidad neta de $18,000.

American Gas and Electric tiene planeado para 1936 un programa de construcciones de $15,000,000, sin nuevo financiamiento.

Portland Gas and Coke obtuvo en 1935 un ingreso neto de $2,300 contra $81.000.

Paraffin Co., declaró su dividendo trimestral ordinario de 50 centavos.

MERCADO DE MANTECA

Cierre ayer, en Chicago, recibido por el hilo directo de Luis Mendoza y Compañía:

Mayo	10.75
Julio	10.72
Granel	10.25

PRECIOS DE LA BOLSA DE NEW YORK DE LOS AZUCARES CRUDOS PARA ENTREGAS FUTURAS

CONTRATO NUMERO TRES

Habana, febrero 19 de 1936.—Por el hilo directo de Luis Mendoza y Cía.

Anterior.	Meses.	Abre.	Máx.	Mín.	Cierre.
2.41	Mayo	2.41	2.42	2.41	2.40
2.42	Julio	2.43	2.44	2.43	2.42
2.44	Septiembre	2.45	2.45	2.44	2.43
2.44	Noviembre	2.46	2.46	2.44	2.44
—	Diciembre	—	—	—	—
2.25	Enero	2.25	2.27	2.25	2.27
2.38	Marzo	2.40	2.40	2.39	2.38

APRECIACION DEL MERCADO DE AZUCAR

Por LUIS MENDOZA Y CIA.

FEBRERO 19, 1936

	Ant.	Hoy
E. Unidos, costo y flete, sin garantía de derechos	2.40	2.45
E. Unidos, contado, base LAB	2.25	2.30
E. Unidos, retenidos, contado, base LAB (nominal)	1.80	1.88
O. países contado, base LAB	0.90	0.90
Cuota local, contado, base ex almacén (nominal)	0.90	0.90
Tres cuotas de embarque, base LAB, zafra 1936	1.62	1.64
Todas las cuotas, contado, base LAB, zafra 1936	1.58	1.61
Cuota de colonos 1936, en almacén por saco	$4.83	$4.93

MERCADO DE CAFE

Cierre ayer, en New York, recibido por el hilo directo de Luis Mendoza y Compañía:

Enero	—
Marzo	4.96
Julio	5.12
Mayo	5.26
Septiembre	5.38
Diciembre	5.47

LA PLATA EN TORONTO

Cierre ayer, en Toronto, recibido por el hilo directo de Luis Mendoza y Compañía:

Mayo	44.75	45.15
Marzo	44.75	—
Julio	44.75	—

MERCADO DE ALGODON

Cierre ayer, en New York, recibido por el hilo directo de Luis Mendoza y Compañía:

Marzo	11.24
Mayo	10.91
Julio	10.60
Octubre	10.25
Diciembre	10.29
Enero	10.32

La Bolsa de la Habana eligió ayer a sus directores para el nuevo período reglamentario

En la tarde de ayer se reunió la junta general de la Bolsa de la Habana, para verificar la renovación de la directiva que ha de regir los destinos de dicha institución durante el nuevo período reglamentario, y con el objeto de conocer la memoria anual y el balance correspondiente.

Una y otro fueron aprobados por la junta, y ésta procedió luego a la elección de los miembros de la directiva, resultando designados los siguientes:

Para presidente, Sr. Julio B. Forcade y Jorrín; para vicepresidente primero, Sr. Oscar Fernández y Fernández Trevejo; para tesorero, señor Gustavo Parajón y Amaro, y para vocales propietarios, los señores Julio C. Granda y Ruiz del Castillo, José Luis Solo y Farrés, Luis Losa y Llorens, José Vignau y Ruz y Antonio Cacho Negrete; para vocales suplentes, los señores José M. Coroalles e Ignacio González de Mendoza.

Deseamos a los señores electos todo género de aciertos en el desempeño de sus respectivos cargos.

THE FAIRBANKS COMPANY OF CUBA.

Aviso de Junta Anual.

Por la presente se da aviso de que la Junta Anual de Accionistas de The Fairbanks Company of Cuba para la elección de Directores, ratificación de todos los actos de la Junta Directiva durante el año precedente, y para tratar de todos aquellos asuntos que debidamente sean traídos ante la Junta, se celebrará en las oficinas de la Compañía, 393-399 calle Lafayette, Nueva York, N. Y. el Viernes 20 de Marzo de 1936 a las 11 a. m.

Ninguna de las acciones tendrá derecho a votar en esta junta si no han sido traspasadas con veinte días de anticipación a la Junta.

Jas A. Cleary, Secretario.

New York, N. Y. Febrero 14 de 1936.

VALORES

Para celebrar la junta general de elecciones, fué suspendida ayer tarde la Cotización a Término que se efectúa diariamente en la Bolsa de la Habana, a las tres y media de la tarde.

Es decir que la actividad en el mencionado centro de contrataciones terminó a las tres, luego de verificarse la Cotización Libre.

Durante la mañana y la tarde, hasta la hora dicha, el mercado local no ofreció cosa distinta al día anterior, o nada sobresaliente.

Rigieron firmes las emisiones de bonos de Cuba que el lector conoce. En los de Obras Públicas siguió el interés por operar.

Firmes actuaron también los bonos de las empresas de servicios públicos y de las compañías industriales que hemos mencionado en nuestras últimas informaciones.

Sostuvieron sus cotizaciones las acciones de la Havana Electric Utilities, Cuban Telephone, Licorera, Ferrocarriles Unidos, Ferrocarriles Consolidados y Havana Electric Railway. Firmes las de la Jarcia de Matanzas y Nueva Fábrica de Hielo. Irregulares las petroleras de Unión Oil.

MERCADO DE PIELES

Cierre ayer, en New York, recibido por el hilo directo de Luis Mendoza y Compañía:

Marzo	11.32
Junio	11.66
Septiembre	11.97
Diciembre	12.27

CAMBIOS

Tipos de venta al cierre ayer, en Bancos de esta capital:

New York, cable	1/10P.
New York, vista	1/10P.
Londres, cable	4.99¾
Londres, vista	4.99½
Madrid, cable	13.85
Madrid, vista	13.84
París, cable	6.69
París, vista	6.68
Italia, cable	—
Italia, vista	—
Bélgica, cable	17.12
Bélgica, vista	17.10
Alemania, cable	40.72
Alemania, vista	40.70
Toronto, cable	⅜%P.
Toronto, vista	¼%P.
Hong Kong, cable	33.00
Hong Kong, vista	32.95
Amsterdam, cable	68.68
Amsterdam, vista	68.66
Buenos Aires, cable	27.90
Buenos Aires, vista	27.87
Suiza, cable	33.10
Suiza, vista	33.08

La Asociación de Colonos protesta de una innovación

Considera inadecuada cierta reforma que se hará en la fijación de los promedios

El presidente de la «Asociación de Colonos de Cuba» dirigió ayer al señor presidente de la República, un telegrama cuya reproducción se nos pide, y que dice como sigue:

«Habana, febrero 19 de 1932.

«Hon. señor Presidente de la República.—Palacio Presidencial. Habana.

«Informados por nuestro representante en la Comisión de Precios Promedios del azúcar, que en relación con la confección de éstos se han dado determinadas instrucciones que modifican los preceptos del decreto 1257, actualmente en vigor, nos vemos obligados a exponer a usted, por este medio, nuestra inconformidad con cualquier disposición que altere las condiciones en que los precios promedios del azúcar han venido siendo confeccionados. El decreto 1257 es obra y acuerdo de las asociaciones de hacendados y colonos después de largos esfuerzos llevados a cabo con la cooperación de la secretaría de Agricultura. Por su más estricto cumplimiento están obligados a velar, a más de esa secretaría y de las dos citadas asociaciones, el Colegio de Corredores Notarios Comerciales de la Habana y la secretaría del Trabajo; esta última en representación de las clases obreras, a quienes interesa. Consideramos que cualquier modificación que se estime necesario introducir en las prácticas que se siguen para la confección de los promedios, deberá ser acordada previamente por las partes cuyos intereses afecta y la modificación, en tal caso, deberá estar absolutamente justificada para evitar las naturales protestas que pudiera producir, no sólo entre los miembros de nuestra organización, sino, además, y muy principalmente, entre las clases obreras que cortan y tiran la caña y cuya retribución está relacionada con el precio de los azúcares. Muy respetuosamente.—«Asociación de Colonos de Cuba». Comité ejecutivo nacional: **Gabriel Mouriño,** presidente».

PRECIOS DE MIEL Y CERA

Precios que se pagan a los productores en esta capital:

Miel: 48 centavos galón en barriles.

Cera amarilla: 17 centavos la libra.

MERCADO DE LONDRES

LONDRES, febrero 18. (Por el hilo directo de Luis Mendoza y Cía).—El oro en barras se cotizó hoy a 141 chelines medio penique, contra 141 chelines 2 peniques. Han sido adquiridas por cuenta ignorada las £395,000 en oro en barras que había disponibles en el mercado libre de Londres.

La Bolsa de Londres estuvo bastante activa y firme, cotizándose International Nickel a 53 y un octavo y Brazilian Traction a 14 y medio.

El mercado de la plata de Londres estuvo más firme, con compras por cuenta de la India.

Banco Herrero

OVIEDO

Cuentas corrientes y Caja de Ahorros con abono de intereses. Toda clase de operaciones

Dirección Telegráfica BANCHERRERO

BOLSA DE NUEVA YORK

(Cierre de ayer por el hilo directo de Luis Mendoza y Compañía)

—A	
Am Radiator	24
Adams Expr	13¼
Air Reducc	186½
Alaska Jun	15⅝
Alleghany	4¼
Allied Chem	165
Allis Chal	43⅝
Amer Can	119½
Am Car Fou	38⅛
Am F Pow	7¼
Amer Ice	3⅞
Amer Inter	12⅛
Amer Loco	34
Am P Light	7⅞
Amer Smel	67½
Amer Sugar	53⅝
Am Sug, p	140½
Amer T and T	173⅝
Am Tobac A	97½
Am Tobac B	99
Am W Works	21½
Am Woolen	10⅛
Anaconda C	35
Atch'son	74¾
Atlan Coast	32⅞
Atlan Ref	32¾
Ass D Goods	14¾
Auburn Auto	47½
Aviat Cor	6⅛
Amer Bank	43½
Amer Metal	34
—B	
Baldwin Lo	6¼
Balt and Ohio	22
Bendix Avi	25¾
Best and Co	49⅞
Beth Steel	58
Borden Co	28¾
Briggs	58⅜
Brook Man	44¾
Byers A M	23⅝
—C	
Can Pacif	15⅛
Cann Mills	39⅝
Case T Mach	113½
C de Pasco	52¼
Ches and Ohio	60⅛
Chi R Islan	3
Chrysler	96¼
Coca Cola	94½
Col Carbon	104½
Comm and Sout	3
Congoleum	41
Cons Cigar	11½
Cons Gas	33¼
Cons Oil	13⅞
Cont Can	78¼
Cont Oil	36⅞
Corn Prod	74⅞
Coty Inc	6¼
Cuba Co	2¼
Cub Amer S	10⅞
C Am Sug, p	93
Comm-l Solv	23⅛
Chesapeake	71¼
Col Fuel	8⅜
Cruc Steel	39¼
Cons R Cuba	9⅝
—D	
Del Hudson	49
Del and Lack	19¾
Drug Inc	15⅛
Dupont	149½
—E	
East Kodak	160¾
El Auto Lit	43⅜
El Pow Lig	8¼
Elec Bond	16
Erie (R R)	15⅞
—F	
Fox Film C	26¼
Frep Texas	33⅝
—G	
Gen A Tank	56½
Gen Asphalt	33¾
Gen Elec	41
Gen Foods	33⅝
Gen Motors	60
Guantánamo S	2⅝
Gillet Saf	17⅝
Gimbel Bros	7¼
Gold Dust	18⅞
Goodrich R	19
Goodyear	27¼
Gen Bronze	10⅝
Great North	41⅞
—H	
Hershey, com	79
Homestake	—
Houston Oil	11⅜
Hudson Mot	16⅝
—I	
Illi Cent	27⅝
Interb R T	17
I B Machine	
Int Cement	43⅞
Int Nickel	53¼
Inter Tel	17½
Illin Glas	148
—J	
Johns Mansv	124
—K	
Kroger Groc	26¾
Kresge S S	24¼
Kelvinator	18½
Kennecot	38⅜
—L	
Lambert Co	23½
Ligg Myers	109½
Loew-s Inc	50½
Loose Wiles	—
Lorillard	23¾
Louisv Nas	71½
Ludlum Stl	32¾
Lehman Cor	98⅞
Liquid Carb	37½
—M	
Macy (H R)	45½
May Dep-t	49
Montgomery	38½
Miss Pac, c	3½
Miss Pac, p	6¾
Min Honeyw	—
—N	
Nash	20⅝
Nat-l Dist	29⅛
Nat-l Bisc	34⅛
Nat-l Cash	28⅛
Nat-l Dairy	22¼
Nat-l P Li	9⅞
N Y Central	39
North Amer	25½
Norfolk and W	230
Nort Pacif	33⅝
—O	
Ohio Oil	16⅝
Otis Elev	29
Otis Steel	19½
—P	
Packard Mot	12⅛
Paramount	10⅞
Pennsylvann	37
J C Penney	73¼
Pullman Co	47
Proc Gamble	46
Pure Oil	20¼
Puerto Rico	31¼
—R	
Radio Corp	12
Rep I Steel	25⅝
Reynolds	57⅞
Royal Dutch	55
—S	
Safeway Sts	33¼
Sears Roeb	62⅞
Simmons Co	24¼
Soc Vacuum	15¾
St Paul, p	4⅞
So Pacific	37
South Ry	19½
Stan Brands	15⅝
Stand Gas	6⅝
Stan N J	59⅞
Stan Oil C	45⅝
Stewart War	21⅛
Studebaker	11⅝
Sun Oil	87
—T	
Texas Co	33⅝
Texas Gulf	37¾
Timken Roll	71
—U	
Union Carb	84
U Pacific	129
Union Oil	27
United Cor	6⅝
Uni Cor, pfd	44½
Unit Fruit	74¾
U S Rubber	20⅛
U S Steel	62¾
U Aircraft	31⅝
U S Ind Alc	41
—V	
Vanadium	25⅜
—W	
Warner Bros	13⅞
West Union	91½
West Elec	120
Woolworth	53¼
W Wrigley	78¾

GODOY-SAYÁN
SEGUROS Y FIANZAS
(INSURANCE AND BONDING)
SEGUROS GODOY
TELÉFONOS: M-9866. M-9867.
AGUIAR 77.
HABANA, CUBA

BONOS DE CUBA

Cierre ayer, en New York, recibido por el hilo directo de Luis Mendoza y Compañía:

	Comp.	Vend.
Speyer, 5%	100	101
Speyer, 4½%	95	96
Morgan, 5%	99	100
Morgan, 5½%	100	100⅜
Obras Públicas	49	49½
Hav. Elec. Ry., 5%	—	—
Hav. Elec. Ry., 5%	—	—
Cuba Railroad, 7½%	62½	65¼
Cuba Railroad, 5%	57	57½
Cuba Northen, 7½%	60	60½
Eastern Sugar, 7½%	17¾	18¼
Manatí Sugar, 7½%	38	45
Inte. Tel., 4½%	98½	98¾

CASTELEIRO Y VIZOSO
TALLER DE REPARACION
MAQUINAS DE ESCRIBIR

MUNICIPIO DE LA HABANA

AVISO

EJERCICIO DE 1935 A 1936

CONCEPTOS: Fincas Rústicas; Ocupación de la Vía Pública: Juegos Permitidos, SeGUNDO SEMESTRE

Se hace saber a los contribuyentes por los conceptos antes expresados, que pueden acudir a satisfacer sus respectivas cuotas, sin recargo alguno, en las oficinas recaudadoras de este Municipio, situadas en Mercaderes entre Obispo y Presidente Zayas, todos los días hábiles desde el día 19 del corriente mes de Febrero hasta el día 25 del próximo mes de Marzo, ambos inclusive, y durante las horas comprendidas entre las 8 y 12 de la mañana, excepto los Sábados que terminará a las 11 de la mañana.

Los contribuyentes que pagaron sus cuotas correspondientes a este semestre, dentro de los días comprendidos entre el 19 del corriente mes y el 2 del próximo mes de Marzo ambos inclusive, tendrán derecho a la bonificación del 5% que determina el Decreto-Ley Núm. 87 de 1935.

El primero de los conceptos citados, o sea, el correspondiente a Fincas Rústicas, se pagará en la Taquilla 11, y el resto de los conceptos o sea, Ocupación de la Vía Pública y Juegos Permitidos en la Taquilla 8.

Al efectuarse el pago de estos impuestos, deberán los contribuyentes presentar el último recibo que hayan satisfecho, advirtiéndoles que al no pagar sus cuotas dentro del plazo señalado, incurrirán en las penalidades y recargos que establece la Ley de Impuestos Municipales, siguiéndose contra ellos el procedimiento de Apremio que la misma autoriza.

Habana, Febrero 14 de 1936.

Fdo.—Dr. Arístides Sosa y Quesada. Comandante Auditor del Ejército Constitucional.— Alcalde Municipal E. C.

3 al 20.

MERCADO DE METALES

Cierre ayer, en New York, recibido por el hilo directo de Luis Mendoza y Compañía:

Cobre	9.00
Plomo	4.50
Zinc	5.22½
Plata	44¾
Níckel	34
Platino	34
Estaño	47¾
Oro en barra	35.00
Manganeso	23

Archivos de Metal
ALLSTEEL
Casteleiro y Vizoso

MERCADO DE GRANOS

Cierre ayer, en Chicago, recibido por el hilo directo de Luis Mendoza y Compañía:

Avena:	
Mayo	29
Julio	28⅝
Septiembre	28⅛
Trigo:	
Mayo	98¼
Julio	88⅝
Septiembre	88
Maíz:	
Mayo	61½
Julio	61⅝
Septiembre	61½
Centeno:	
Mayo	57¾
Julio	56¼
Septiembre	56
Trigo de Winnipeg:	
Mayo	83¾
Julio	84¼
Octubre	83¼

BUFETE DE
JOSE I. RIVERO
Notario: FELIPE RIVERO
Chacón No. 52.
A-8142
HABANA
Teléfonos: M-1472

M.E.C.D. 2016

CRONICA CATOLICA

ACTOS CATOLICOS QUE SE ANUNCIAN PARA MAÑANA EN LAS DIVERSAS IGLESIAS

EN LA PARROQUIA DE SAN HILARION, DE GUANAJAY

A las 10 a.m. Misa cantada, sermón y peticiones a San Hilarión, Abad, según la piadosa costumbre del día 21, a El especialmente consagrado en su iglesia parroquial de Guanajay. A las 5 de la tarde, Santo Rosario y visita a San Hilarión.

e invita a sus devotos.

EN LA IGLESIA DE REINA

La Congregación de Jesús Crucificado, da comienzo a los solemnes ejercicios de los Siete Viernes de Jesús Crucificado en preparación del gran Viernes Santo.

El programa de estos Viernes, es el siguiente: A las 8 a.m. Misa de Comunión general, Misa cantada, sermón de Pasión, bendición del Santísimo y adoración del Lignum Crucis.

EN LA IGLESIA DEL SANTO ANGEL

El Jubileo Circular en la Iglesia del Santo Angel.

La Misa del Sacramento a las 8:30 a.m. Después de la Misa, la exposición. A las 5 p.m. la reserva.

EN LA IGLESIA DE SAN FRANCISCO

La Archicofradía del Vía Crucis Perpetuo da comienzo a los solemnísimos «Siete Viernes» en honor de Jesús Nazareno, en memoria de las Siete Palabras, que pronunció en la Cruz.

Se ajustarán al siguiente programa: A las 9 a.m. Misa cantada de Ministros, al final se hará el Ejercicio de las «Siete Palabras» y se dará a besar el Lignum Crucis. A las 5 de la tarde, Corona Dolorosa, Ejercicio de las «Siete Palabras», sermón doctrinal y Vía Crucis cantado, terminándose con la adoración del Lignum Crucis.

EN LA IGLESIA DE SAN NICOLAS DE BARI

A las 8 a.m. Misa de Comunión general, plática y ejercicios por la Congregación del Santo Cristo de Limpias.

Se invita a sus devotos.

EN LA IGLESIA DE MONSERRATE

A las 9 a.m. Misa cantada. Después de la Misa, exposición de Su Divina Majestad, ejercicio de los Viernes en honor de Jesús Nazareno, bendición y reserva.

EN LA IGLESIA DE JESUS, MARIA Y JOSE

Las Esclavas de Jesús Nazareno, canónicamente erigidas en la Iglesia de Jesús, María y José, celebran los siguientes actos religiosos: A las 9 a.m. Misa cantada, exposición de Su Divina Majestad, ejercicio de los Viernes de Jesús Nazareno, bendición y reserva.

EN LA IGLESIA DEL CARMEN

A las 9 a.m. Misa cantada, sermón y ejercicio de los Viernes en honor de Jesús Nazareno.

Invita a tan solemnes cultos, la Camarera, señora María Barquín de Pérez.

EN LA ERMITA DE ARROYO ARENAS

A las 8 a.m. Misa de Comunión. A las 9 ejercicio de los Viernes. A las 9:30 Misa solemne. A las 5 de la tarde, Vía Crucis cantado.

Conforme a la tradicional costumbre, el martes 25 del actual, la milagrosa imagen de Jesús Nazareno del Rescate de Arroyo Arenas, se trasladará procesionalmente para la Iglesia Parroquial del Cano, para presidir las fiestas de Cuaresma y Semana Santa, volviendo a su Ermita el domingo de Resurrección.

Al vecino del Cano que nos pide datos sobre anuncios en este diario, tiene que solicitarlos de la Administración del mismo.

MUY AGRADECIDOS

El Secretario de la Muy Ilustre Archicofradía del Santísimo Sacramento de la Iglesia de la Caridad, Hermano Francisco Moreno, nos comunica con fecha 16 del actual, lo siguiente:: «Me es grato trasmitir a usted el acuerdo de la Junta Directiva celebrada el día 16 del actual, significándole el agradecimiento de esta Muy Ilustre Archicofradía por la labor desarrollada por su periódico en las variadas crónicas del mes, en bien de nuestra Archicofradía».

Muy agradecidos a la deferencia.

EL JEFE DEL ESTADO OYO MISA EL DOMINGO ULTIMO EN EL TEMPLO DEL ANGEL

El domingo 16 del actual, el Honorable Sr. Presidente de la República acompañado de su piadosísima esposa, del Comandante Franco Granero y ayudantes de guardia, asistió a Misa de 10:30 de la mañana, al histórico templo del Santo Angel, vecino al Palacio Presidencial.

A la hora expresada, penetraron en la Iglesia por la puerta lateral, que da al referido Palacio. Fueron recibidos los distinguidos católicos por el Párroco Monseñor Francisco Abascal y su archivero, señor Arturo Gómez, acompañándoles a los sitiales de antemano señalados.

Los fieles que en gran número se agrupaban en las naves, se pusieron de pie en señal de respeto al Jefe del Estado.

La Misa la celebró el R. P. Juan Giordani, amigo particular del Honorable Sr. Presidente, y de su virtuosa esposa.

Terminada la Misa, abandonaron el templo por la misma puerta, siguiéndoles los fieles que les dispensaron su congratulación por dar ejemplo en el cumplimiento de sus deberes religiosos para con Dios, dándole lo que le corresponde, y que El mismo marcó a todos los hombres, diciéndoles: «Dad al César, lo que es del César, y a Dios lo que es de Dios».

Monseñor Abascal, tanto a la entrada como a la salida, les dispensó las cortesías litúrgicas debidas a su alta jerarquía nacional.

Nosotros felicitamos al Dr. Barnet por su ejemplo, pues es necesario hacer reconocer al hombre, que Dios tiene derecho a recibir nuestros homenajes y éstos los ofrecemos por la oración reconociendo que tenemos necesidad de sus beneficios, y que nadie más que El nos lo puede otorgar, pues es Dios el que obra en nosotros el querer y el obrar.

SUSCRIBASE Y ANUNCIESE EN EL «DIARIO DE LA MARINA»

LA FIESTA DE SAN ANTONIO EN LA IGLESIA DE SAN FRANCISCO FUE BRILLANTE

La Pía Unión de San Antonio de Padua de la Iglesia de San Francisco celebró con gran esplendor la fiesta de la lengua de San Antonio de Padua, la cual a los 30 años de haber fallecido San Antonio se encontró incorrupta, estando el cuerpo reducido a polvo, lo cual motivó a San Buenaventura, entonces Tercer General de la Orden Seráfica, la siguiente exclamación:

«¡Oh, lengua bendita que nunca has cesado de alabar al Señor ni de enseñar a los demás a alabarle, ahora se ve claramente cuán preciosa eres a los ojos de Dios!».

Este prodigioso hallazgo se conmemora por la Orden Seráfica el 15 de Febrero.

A las 7:30 de la mañana, hubo Misa de Comunión general en el altar de San Antonio por el R.P. Fray Benigno de Iturriaga, O.F.M., viéndose muy concurrida.

Tanto el altar del Santo como el Mayor, donde a las 9:00 tuvo lugar la Misa solemne, lucían artísticos adornos florales, confeccionados por el Hermano Sacristán Fray Leonardo León, O.F.M.

Ofició en la solemnísima Misa, el Guardián de la Comunidad, M.R.P. Fray Pablo de Lete, asistido de los Padres Fray Ignacio Biaín y Fray Santos Ruiz, O.F.M.

El R. P. Fray Guillermo Basterrechea, O.F.M., después del punto doctrinal, que versó sobre el Octavo Mandamiento de la Ley de Dios, presentó a San Antonio de Padua, como el Moisés de la Ley de Gracia, destinado por Dios para enseñar a los pueblos a alabarle y bendecirle por la observancia de su ley santa y el buen uso de la lengua; misión que sigue desempeñando al traves de siete siglos, por sus continuados prodigios y el pan de los pobres.

Exhorta a emplear la lengua en alabar y bendecir a Dios para merecer, alabarle y glorificarle por toda una eternidad, gracia que suplica a San Antonio, se digne alcanzarla del Señor para el bien temporal y eterno de las almas.

El Padre Basterrechea, ha sido muy felicitado por sus oyentes.

El Coro Seráfico, bajo la dirección del P. Fray Benigno de Iturriaga, O.F.M., interpretó de manera brillantísima, la gran Misa de Goicochea, a tres voces.

Al Ofertorio el tenor Mendizábal y el Padre José Luis Sarigoitia, cantaron una preciosísima Ave María.

Se concluyó con el Himno a San Antonio de Padua.

El numerosísimo concurso de fieles fué obsequiado con bellísimas estampas.

En estos grandiosos cultos se dió a besar la reliquia del Santo Taumaturgo de Padua, el cual fué llevado procesionalmente por las naves del templo.

Los pobres fueron obsequiados con cuantiosas limosnas en la portería del Convento por el Hermano Fray José Mendizábal, O.F.M.

Felicitamos a la Pía Unión de San Antonio por el homenaje que le han tributado.

Sea de un modo especial, para el entusiasta Director R.P. Fray Serafín Ajuria, O.F.M.

EL SOLEMNE CULTO DE LOS SIETE VIERNES DEDICADOS A HONRAR A JESUS NAZARENO

En memoria de las Siete Palabras que pronunció en la Cruz.

Actos piadosos:

Mañana: A las 9 a.m. Misa cantada de Ministros. Al final se hará el Ejercicio de las Siete Palabras y se dará a besar el «Lignum Crucis».

Los días 6 de marzo y 3 de abril esta misa se cantará a las 8 a.m.

El día 3 de abril, primer viernes y fiesta de la Virgen de los Dolores, se cantará una misa solemne a las 9 a.m. Predicará el M.R.P. Comisario, Cástor Apráiz.

Tarde: A las 5 p.m. corona dolorosa, ejercicio de las Siete Palabras, sermón doctrinal y Viacrucis cantado.

Todos los domingos de Cuaresma habrá también Viacrucis cantado y sermón doctrinal.

Nótese bien: los domingos la función de la tarde será a las 3 p.m.

He aquí el temario y los predicadores que hablarán los viernes y los domingos por la tarde:

Viernes 21 de febrero: «Creo en Dios Padre Todopoderoso, Creador del cielo y de la tierra». M.R.P. Comisario, Fr. Cástor Apráiz.

Domingo 23 de febrero: «Creo en Jesucristo, su único Hijo, Nuestro Señor». R. P. Guardián, Fr. Pablo de Lete.

Viernes 28 de febrero: «Creo en Jesucristo, que fué concebido por obra y gracia del Espíritu Santo, y nació de la Virgen María». R.P. Serafín Ajuria.

Domingo 1 de marzo: «Creo en Jesucristo, que padeció bajo el poder de Poncio Pilatos, fué cruficicado, muerto y sepultado». R.P. Guillermo Basterrechea.

Viernes 6 de marzo: «Creo en Jesucristo, que descendió a los infiernos y al tercer día resucitó de entre los muertos». R.P. Jesús Alejaldre.

Domingo 8 de marzo: «Creo en Jesucristo, que subió a los cielos y está sentado a la diestra de Dios Padre Todopoderoso». R.P. Benigno de Iturriaga.

Viernes 13 de marzo: «Creo en Jesucristo, que vendrá a juzgar a los vivos y a los muertos». R.P. Adrián María de Querejeta.

Domingo 15 de marzo: «Creo en el Espíritu Santo», R.P. Ignacio Blain.

Viernes 20 de marzo: «Creo en la Santa Iglesia Católica, la Comunión de los Santos». R.P. Ezequiel Iñurrieta.

Domingo 22 de marzo: «Creo en el perdón de los pecados». M.R.P. Comisario, Fr. Cástor Apráiz.

Viernes 27 de marzo: «Creo en la resurrección de la carne». R. P. Guardián, Fr. Pablo de Lete.

Domingo 29 de marzo: (Domingo de Pasión). El Viacrucis, predicado por el R.P. Jesús Alejaldre.

Viernes 3 de abril: «Creo en la vida perdurable». R.P. Serafín Ajuria.

Domingo 5 de abril: (Domingo de Ramos): Devoto y ternísimo ejercicio del «Aposentillo» o reparación tradicional de la Iglesia de San Francisco, predicado por el R.P. Benigno de Iturriaga.

—Intenciones: Los Siete Viernes serán a intención de los donantes que siguen:

Sra. Amelia Currás de Bueno, Presidenta del Viacrucis Perpetuo; Sr. Juan Mutiozábal, Presidente de la Sección de Caballeros del Viacrucis Perpetuo; Socias y Celadoras del Viacrucis Perpetuo; Srta. Marta García Portela; Sra. Blasinda R. de Fernández; Sra. Martínez de C., y Srta. María Latuff Srtas. Fredesvinda Fernández y Carmen Curbelo; Sras. Amalia del Pino, Asunción S. de Castañeda y Srta. M. Teresa Font.

(Archicofradía del Viacrucis Perpétuo).

EVITE ACCIDENTES VIAJANDO EN TRANVIA

EN LA PARROQUIAL DEL CERRO FUE INAUGURADO EL DISPENSARIO MEDICO

El día 5 de inauguró un esta parroquia el Dispensario y Consultorio Médico para los pobres.

La dirección facultativa de este Consultorio está a cargo del Doctor Francisco Müller, los miércoles y sábados, auxiliado por el Doctor Müller Jr., afamados galenos.

Coadyuvan como enfermeras, la católica dama, Sra. María Cabrera, y señoritas Bebita Zayas y Rosa Rodríguez.

La Sra. Cabrera es enfermera titular y de profundos conocimientos en esta materia

COMULGATORIO

Se trasladó al altar mayor el artístico comulgatorio de mármol que se hallaba en el altar lateral, quitando también las rejas del altar mayor, luciendo en su lugar dos preciosas jardineras. Reforma de gran importancia.

ASOCIACION DE PADRES Y MAESTROS

Después de dos reuniones, se constituyó en esta parroquia la Asociación de Padres y Maestros, de la Escuela «El Salvador».

En próxima convocatoria se discutirá el Reglamento, quedando nombrada la Directiva provisional que dirige el Director de la Escuela señor Bustamante.

HIJAS DE MARIA Y CORO PARROQUIAL

Se celebró una junta para constituir la Asociación de Hijas de María.

De esta asociación salió el coro parroquial que empezó su cometido el último domingo, con 15 voces, que en su iniciación ejecutaron una labor hermosa y bella.

Gabriel BLANCO

MUNICIPIO DE LA HABANA

ACUEDUCTO DE ALBEAR

RESOLUCION

POR CUANTO: El próximo día 18 de los corrientes vencerá el período voluntario para el pago de las cuotas por servicios de agua y metros contadores del Cuarto trimestre de 1935.

POR CUANTO: La recaudación obtenida durante los días transcurridos ha demostrado una evidente buena voluntad por parte de los contribuyentes para satisfacer sus cuotas sin recargo alguno y se han acercado a la Administración del Acueducto numerosos contribuyentes que se ven en la imposibilidad de hacerlo dentro del término fijado y solicitan que se conceda una breve prórroga para dar cumplimiento a sus obligaciones.

POR CUANTO: Se considera conveniente a los intereses del Acueducto acceder a lo solicitado.

POR TANTO: En uso de las facultades que me están conferidas como Jefe del Ejecutivo Municipal,

RESUELVO:

Extender hasta el día 29 del corriente el plazo voluntario para el pago sin recargo de las cuotas por plumas de agua y metros contadores del Cuarto trimestre de 1935.

Dado en La Habana, a los diez y ocho días del mes de Febrero de mil novecientos treinta y seis.

(FDO)—Arístides Sosa Quesada. Alcalde Municipal.

3 al 20.

Anuncios Clasificados de Ultima Hora

COMPRAS

23 OBJETOS VARIOS

COMPRO: APARATO DE SONIDO, máquinas proyectoras, butacas, pantalla y demás útiles para Cine. Escribir: Apartado 564, Habana.

VENTAS

48- CASAS

JOSE CAMPANERIA

COMPRA Y VENTA DE CHALETS, casas, solares, fincas rústicas. Dinero para bóvedas en cualquier cantidad. Compro créditos hipotecarios. Aguiar 68: M-7785.

SAN RAFAEL: CERCA DE GALIANO, 12 por 33, a $26.00 metro. San Juan de Dios, cerca Habana, 2 plantas: $5,000.. Marqués González, sala, comedor, 3 cuartos. Precio: $2,500. Campanería, Aguiar 68: M-7785.

SAN JOSE: CERCA DE BELASCOAIN dos plantas, 210 metros, cielo raso, 4 cuartos, etc.: $7,500. Zapata, cerca de Infanta, 3 plantas, moderna: $6,500. Sitios, una planta: sala, comedor, 5 cuartos, etc.: $2,700. Campanería, Aguiar 68: M-7785.

NEPTUNO: CERCA DE PRADO, DOS y media plantas, comercio, 215 metros: $26,000. Galiano, 3 plantas, moderna, comercio y familia, 150 metros. Precio: $20,000. Campanería, Aguiar 68: M-7785.

LEALTAD: CERCA DE NEPTUNO, 3 plantas, moderna: $12,000. San Lázaro, 2 plantas: $8,000. Concordia, 2 plantas, citarón y monolítica: $8,000. Aramburo, 2 plantas: $4,000. Campanería: M-7785, Aguiar 68.

VEDADO: CALLE B., CERCA DE 23, sombra, 683 metros, 2 plantas independientes, modernas, jardín, portal, sala, recibidor, hall, 5 cuartos, baño, comedor, garage, cuarto de criados: $23,000. Campanería, Aguiar 68: M-7785.

VEDADO: CALLE H., 683 METROS, 4 casas, modernas, sombra: $20,000. Otra, cerca calle 23, dos plantas: $8,000. Calle 4, cerca 25, una planta: $6,500. Campanería, Aguiar 68: M-7785

GANGAS: ENAMORADOS, MODERNA, 3 cuartos, garage: $4,200. San Buenaventura, 2 casas mixta, 350 metros. Renta: $27.00. Precio: $2,200. Armas, frente Parque, sala, comedor, 3 cuartos: $1,900. Campanería, Aguiar 68: M-7785.

CERRO: CALLE ATOCHA, CERCA Calzada Palatino, una planta: sala, comedor, 3 cuartos, baño completo, patio, 180 metros, azotea: $2,200. Otras más. Campanería, Aguiar 68: M-7785

MIRAMAR: SOLAR, SEPTIMA AVENIDA, cerca calle Doce, sombra, mime 1,000 varas, a $3.00. Calle 26, esquina, sombra, 1,500 varas, a $2.90. Campanería, Aguiar 68: M-7705.

CALLE DIEZ: $5,200; ONCE, DOS plantas independientes: $9,000; Doce, con garage: $7,200; Nueva del Pilar: $6,000; Progreso: $5,200; Corrales: $6,300. Libertad: $3,000: U-5647.

VENTAS

48- CASAS

SE VENDE UNA CASA DE MODERNA construcción, en el reparto de Santos Suárez en Enamorados entre Serrano y Durege, a una cuadra de la línea de Santos Suárez compuesta de: portal, sala, saleta, 3 habitaciones con gran baño, comedor, pantry, cocina, cuarto criado con su servicio, patio con su galería, garage al fondo y traspatio. Para informesÑ Progreso 26, (altos). Núrquez, 11 a. .m. a 5 p. m.

SU MEJOR BANCO... CINCO CASAS modernas, Santos Suárez. Renta brutal. Las 5: $5,500. Habana, casa céntrica: $850.00. La Sierra, (a pagar alquileres). Víbora, primera cuadra Calzada: $850.00. Regalo bóveda: $180.00. O-Reilly 40, (Vidriera).

MIRAMAR: SE VENDE, CALLE 20, esquina de fraile, dos plantas, 1250 metros, salas, recibidor, pantry, cocina, 2 cuartos, cuarto y servicio. Altos: recibidor, 5 cuartos grandes, dos baños, uno chiquito: $27,000. Beers. Plaza de La Catedral 16: M-7730 y A-9342.

¡OPORTUNIDADES! CHALET BIEN construído, con garage, inmediato Avenida Paz, (Santos Suárez): $4,500; casa moderna, (5 habitaciones); Avenida Serrano: $4,300; magnífico chalet, (Loma del Mazo): $5,000. Prado 19: M-6513.

CASA AMPLIA, MAMPOSTERIA, cerca Iglesia Jesús del Monte: $1,400; chalet moderno, próximo Avenida Buen Retiro: $2,000; otro, Almendares: $1,900; casita Santos Suárez: $950.00; otra, de $450.00. Prado 19: M-6513.

51— ESTABLECIMIENTOS

VENDO CAFE Y FONDA, PARADERO de guaguas. Nada mejor para dos jóvenes de trabajo, si quieren hacer dinero: $1,600. Facilidades de pago. Cuenya, Monte y Someruelos, Café.

VENDO BARRA: LO MEJOR DE ESTA Capital: 40 pesos diarios, a prueba: 3,000 pesos, propia para dos personas que quieran hacer dinero. Véala y se convencerá. Detalles: Cuenya, Monte y Someruelos, Café.

53- AUTOMOVILES Y ACCERS.

VENDO PONTIAC, CINCO PASAJEROS, muy económcio, muy buenas condiciones, para particular o alquiler, cerrado, 4 puertas, Garage. Baños entre 17 y 19. Informes teléfono U-3401 9 a 11 a.m.

VENDO PLIMOUTH, DEL 32, CUATRO puertas, 6 cristales, 6 ruedas, 35 kilómetros por galón. Todo nuevo. Chevrolet del 28, dos puertas. Ford del 29, dos puertas. Chevrolet del 28, abierto: $65.00. 23 número 455, entre Doce y Catorce.

54- MAQUINARIAS

VENDO: DOS TORNOS MECANICO; motores eléctricos de ½, 2, 3, 5, 10 HP.; motores de gasolina, 3 HP.; chumacera montada en bola. González(Santa Rosa 57. Telf. M-3493.

55- CAJAS CONTADORAS

VENDO CONTADORA NATIONAL, con 8 contadores, 5 gavetas, cinta de tickets, eléctrica y de caoba, completamente nueva, en $300.00. Es una ganga. Véala, Habana 116 y medio, entre Teniente Rey y Amargura.

61- DE ANIMALES

PAJARERIA «EL CARDENAL». ACABAMOS de recibir el más grande y variado surtido de Canarios Hamburgueses, de verdadero canto flauta; Tenemos Canarios preparados para la cría. Sea usted el primero en escoger el suyo. Recuerde que el alimento «MAGIC» es necesario para sus pájaros. Zulueta 73. M-4319. Para que recuerde el nombre de la casa le damos un Cardenal por $1.75. Armando González.

Dinero-Hipotecas

64- OFERTAS

DOY DINERO EN HIPOTECAS, EN cualquier cantidad, al 7 por ciento. Operación en 24 horas. También sobre bóvedas y panteones. Compro y vendo casas. Alberto Cuervo, edificio La Metropolitana 342, O-Reilly y Aguacate: M-2808.

ALQUILERES

80— CASAS DE HUESPEDES

21 No. 3 ENTRE M Y N, SE ALQUILAN estos lujosos altos compuestos de sala, vestíbulo, antesala, hall, cinco cuartos, con dos baños intercalados, comedor, pantry, cocina, cuarto de criados con su servicio y garage. Informan en los bajos.

CASA DE HUESPEDES: OFRECEMOS a familias de La Habana e interior, habitaciones con toda asistencia, a precios económicos. Buena comida y buen trato. Moralidad. Visítenos y saldrá complacido. Prado 15; A-9009.

83— DEPARTAMENTOS

UN DEPARTAMENTO AMPLIO, CON balcón a la calle. También habitaciones desde $5.00, $6.00 y $7.00. O-Reilly 32, altos, entre Cuba y Aguiar.

84- HABITACIONES

SE ALQUILA UNA HABITACION, en Corrales número 2, letra E., último piso, derecha.

HABITACION ESPLENDIDA, CON balcón a la calle. Precio módico, a matrimonio sin niños, teléfono y luz, en casa de familia. Malecón 294, altos, entre Escobar y Lealtad.

85- NAVES Y LOCALES

SE ALQUILA UN GARAGE Y SE vende una nevera Frigidaire en 23 entre 24 y 26. Vedado.

87- HABANA

NUEVA DEL PILAR, 30, ENTRE Benjumeda y Llinás, cómoda casa, sala, asleta, cuatro habitaciones. Llaves en el 28, Informes: A-1102, apartamento 56.

SE ALQUILA TENERIFE 87, BAJOS de sala, 3 cuartos, baño completo y cocina. La llave allí mismo. Informes: Teléfonos F-3414 y A-6612.

AVENIDA DE MENOCAL Y FINLAY, alquilo el primero piso, de nueva construcción, con dos habitaciones, comedor, baño completo moderno, sala, cocina y calentador de gas. Precio: 25 pesos. Telfs. U-6977 y M-2222.

SE ALQUILA UNA CASA: CONCORDIA 184, esquina a Espada, altos de la Bodega, 3 cuartos, recibidor, sala, comedor y servicio de criados, en 30 pesos.

SE ALQUILA: LUCENA 11, ENTRE Neptuno y San Miguel. Casa moderna, piso segundo, con sala, gabinete, 3 cuartos, baño intercalado, comedor, cocina de gas y calentador, servicio de criados, otro cuarto en la azotea. Siempre agua. Llaves, en los altos, de 9 a 12 y de 2 a 5. Teléfono: U-5635.

88— VEDADO

CALLE K. NUM. 5, ENTRE 9 Y 11, Vedado. Departamento alto (segundo piso), con sala, recibidor, cuatro cuartos, comedor la fondo, baño intercalado, pantry, cocina, servicios de criados. Garage si se desea. Informan M-6947.

ALQUILERES

89— CERRO Y PALATINO

ALQUILO CLAVEL 2½, ENTRE Lombillo y Piñera, cerca Ayestarán, portal, sala, 2 cuartos, comedor, cocina, patio grande, baño, en 10 pesos. Llaves al lado, U-9733.

90—MARIANAO Y SUS REPTOS.

SE ALQUILA LA MODERNA Y CÓMODA casa Panorama No. 4, entre Avenida de Columbia y Medrano, Buen Retiro, Marianao. Informan: teléfonos M-3236 y U-8007.

CASA MODERNA, BUENA Y BARATA

En el Reparto Ampliación de Almendares, Avenida Décima número 57, entre las calles Nueve y Diez, a cincuenta metros del tranvía. Se alquila una casa de mampostería, compuesta de jardín, portal, sala, hall, comedor, cuatro habitaciones de dormir, dos servicios sanitarios, cocina, terraza al fondo, garage, doscientos cincuenta metros de patio, una gran arboleda de frutales en producción, de reciente construcción, en precio económico, con o sin fiador, como convenga al inquilino. Las llaves e informes en la misma casa.

91—J. DEL MONTE Y LA VIBORA

ALQUILO LOS ESPLENDIDOS ALTOS de la casa 10 de Octubre No. 328 A, compuesta de sala, saleta, cuatro cuartos, cuarto de baño, cocina, servicios de criados. Informes y llave en los bajos. Precio: $30.00.

HERMOSA RESIDENCIA: SE ALQUILA la casa Luz número 1, Loma de Chaple, Víbora, a media cuadra de la Calzada, de dos plantas. Compuesta de sala, comedor, despacho, despensa, cocina, pantry, cuarto de criados y chofer, 6 habitaciones, baños, hall, garage y jardín. Informan en los altos de Luz número 2. F-4665.

SE SOLICITAN

99. SOLICITUD DE ALQUILERES

SE DESEA UNA CASA, EN EL VEDADO, muy buena, con cinco o seis cuartos, tres baños y gran jardín: F-2880.

100. PESONAS DE IGNORADO PARADERO

DESEO SABER EL PARADERO DEL señor Francisco Vitón Pérez, que hace más de 5 años no sabemos su familiares, en Infanta casi esquina a Llinás.

SE SOLICITA ESPAÑOLA MEDIANA edad para lavar y repasar ropa de una señora y ayudar algo en los quehaceres de casa pequeña, de un matrimonio. Dormir en la colocación Di z pesos y uniformes. Para tratar de 9 a 12 de la mañana, Gervasio 30, altos.

103- CRIADAS Y CRIADOS

SE SOLICITA UNA BUENA CRIADA de mano. Informes: Calle Cuatro número 195, entre 21 y 23.

104- COCINERAS Y COCINEROS

SE SOLICITA UNA ESPAÑOLA, DE mediana edad para cocinar y ayudar a la limpieza. Tiene que saber cocinar y dormir en la colocación. Sueldo 15 pesos. Calle F esquina a 27 Casa de la torrecita.

PARA CORTA FAMILIA SOLICITO cocinera española mediana edad, que ayude en los quehaceres y duerma en la colocación. Sueldo: 10 pesos, 17 número 445, entre 8 y 10, Vedado.

SOLICITO BUENA COCINERA O COCINERO, con referencias. Teléfono: F-5607.

SE SOLICITA UNA BUENA COCINERA, que sepa cocinar muy bien. Sueldo: $15.00. Informes: Calle Cuatro número 195, entre 21 y 23.

SE SOLICITA UNA BUENA COCINERA para cacinar y hacer parte de la limpieza. Ha de tener referencias y dormir en el acomodo. Sueldo 12 pesos. Calle B No. 6 entre 12 y 14, Reparto Almendares. El carro de Playa la deja en la esquina.

105- MANEJADORAS

SE SOLICITA UNA MANEJADORA, joven, que traiga buenas referencias. Animas 53, altos, de 8 a 12.

112- JARDINEROS

SE SOLICITA UN PEON DE JARDINERO, calle de Almendares número 22, Marianao, Reparto Nogueira.

114- AGENTES Y VENDEDORES

SOLICITANSE, EN TODAS LAS ciudades, pueblos y centrales de la Isla, Agentes experimentados en ventas a domicilio, para la venta de las maravillosas cafeterías eléctricas y de alcohol «SOLAC». Unicas premiadas en varias Exposiciones, por su perfección científica. Gran demanda. Venta fácil. Personas activas y bien relacionadas, pueden ganar mucho. Pidan detalles y condiciones, enviando informes a Juan B. Cobo Martínez, edificio La Metropolitana 210 y 211, Habana.

SE OFRECEN

118- CRIADAS Y CRIADOS

DESEA COLOCARSE JOVEN ESPAÑOLA criada de mano, tiene referencias. U-6693.

SE OFRECEN DOS JOVENES ESPAÑOLAS una para cocinar, sabe hacer dulces; la otra cocinar y limpiar, si es matrimonio solo, tiene reefr encias. Informan: A-9554. Juanita.

SE DESEA COLOCAR MUCHACHA española para cuartos, coser; también sabe cortar o para cocinar y limpiar a corta familia, no menos de 15 pesos, hablar con ella, Marqués González 18, bajos, U-6996.

SE DESEA COLOCAR UNA MUCHACHA española para criada de manos o cuartos. Sabe cumplir. Teléfono M-6404.

DESEA COLOCARSE JOVEN PENINSULAR para criada de mano o cuartos, Virtudes 73, M-7443.

SE DESEA COLOCAR UN JOVEN JAPONÉS para criado de mano, sabe servir a la rusa, tiene buenas referencias. Teléfono F-2038.

SE DESEA COLOCAR UNA ESPAÑOLA para criada de manos o para lavar y planchar solamente. U-5470.

DESEA COLOCARSE ESPAÑOLA DE criada para los repartos. Tiene buenas referencias y prefiere dormir fuera. Teléfono FO-2555. Adelina.

SE OFRECE UNA CRIADA CUBANA con referencias joven y con buena presencia, en la misma una española duerme en la colocación y una cocinera española y una del país. M-1149 Agencia. S. de Alonso.

SE DESEA COLOCAR UNA JOVEN española para criada de manos o con un matrimonio solo, casa de moralidad va al extranjero, tiene referencias. Alambique No. bajos, entre Puerta Cerrada y Diaria.

JOVEN ESPAÑOLA DESEA COLOCARSE de sirvienta de mano, también cocina y limpia para matrimonio tiene referencias. Informan Habana 126, altos, Manuela, frente casa Life.

SE DESEA COLOCAR UNA ESPAÑOLA, para criada de mano o cocinar solamente. Es formal y trabajadora. Tiene carta de recomendación. No duerme en la colocación. Informan Habana 108.

SE OFRECEN

118- CRIADAS Y CRIADOS

SE DESEA COLOCAR UNA ESPAÑOLA. No le importa para cualquier trabajo. Tiene referencias. Teléfono: I-6003.

SE DESEA COLOCAR UNA PENINSULAR, fina de criada de cuartos. Es joven y tiene referencias. Telf. F-5176

SE DESEA COLOCAR UNA JOVEN española, para habitaciones o comedor. Sirve a la rusa y entiende de costura. Tiene buena presencia y quien la recomiende. Informes: Telf. F-6278.

119- COCINERAS Y COCINEROS

UNA ESPAÑOLA DE MEDIANA edad, desea colocarse para la cocina, sabe se sabe entender bien con la cocina, también entiende un poco de repostería, es económica y no saca comida, o para todo el servicio de corta familia, duerme afuera, y sabe servir bien. F-3011.

SE DESEA COLOCAR UN COCINERO repostero español, cocina a la española y a la americana, francesa y a la criolla, tiene excelentes referencias. F-2131.

SE OFRECE COCINERA DE COLOR repostera, no duerme en la colocación y no gana menos de 15 pesos, sabe hacer plaza. Informan: F-6228, C. No. 2 entre 5a y 3a. Vedado.

DESEA COLOCARSE UNA ESPAÑOLA de mediana edad para la cocina sola, sabe cumplir con su deber, sabe hacer plaza, quiere casa de moralidad. Informes: F-6029.

UNA JOVEN ESPAÑOLA DESEA COLOCARSE para cocinera, si es corta familia no le importa limpiar, en la misma se coloca una criada de manos. Tienen referencias, FO-2667.

DESEA COLOCARSE UNA JOVEN de color para coser, no le importa hacer alguna limpieza, sabe coser por figurín, muy formal y cumplidora, tiene referencias, llame al teléfono A-7560, después de las 8.

SE OFRECE UNA ESPAÑOLA, PARA cocinar. Sabe cocinar bien. Tiene referencias y sin pretensiones. Telf. F-6105.

SE OFRECE SOLO PARA LA COCINA, una buena cocinera y repostera, madrileña. Cocina a la criolla, española y toda clase de platos finos. Es limpia y dispuesta. Tiene referencias. Telf. M-4503.

SE DESEA COLOCAR UNA JOVEN española, para cocinar. Cocina y limpia, siendo corta familia. No duerme en la colocación. Es formal y tiene buenas referencias. F-6173.

SE COLOCA UNA ESPAÑOLA, PARA cocinar o para cocinar y limpiar. No duerme en la colocación. Telf. F-2693.

125- CHOFERES

CHAUFFEUR DE COLOR, SE OFRECE a particular, mecánico, no pretensiones, buenas referencias y mucha experiencia. Informan FO-7661, Pedro Raúl.

SE DESEA COLOCAR UN CHOFER, joven, español, mecánico, con 12 años de práctica, para taller, casa de comercio o particular. Tiene referencias. Dragones 23, altos: A-9288.

129- OFICINISTAS

SEÑORITA OFICINISTA, CON CONOCIMIENTOS generales: mecanógrafa, taquígrafa (inglés y español), solicita empleo sin pretensiones. Teléfono M-9709. Apartado 347.

131- OFERTAS VARIAS

SE OFRECE UN MATRIMONIO ESPAÑOL para el cuidado de una finca como para criado de manos, tiene referencias inmejorables. Informes teléfono M-4671.

PROFESIONALES

1— ABOGADOS Y NOTARIOS

A LOS DIRECTORES DE ESCUELAS Privadas. —Procurador Sardiñas de Armas bufete Churruca 14, Cerro, atiende tramitaciones expedientes solicitando autorización, ajustándose reglamentación vigente. Economía, eficiencia y honradez.

ALBERTO CUERVO, PROCURADOR: Me hago cargo de toda clase de demandas, desahucios, divorcios rápidos, cartas de ciudadanía, procedimiento hipotecario, etc. Véame, aunque no tenga dinero, La Metropolitana 342: M-2808.

DR. FELIPE PRIETO, ABOGADO, Edificio Larrea, departamentos 204 y 206, Habana, teléfono A-7712. Divorcios. Ciudadanas. Asuntos civiles y Criminales. Administración d Bienes y Capitales.

2— DRES. EN MEDICINA.

NO MAS PIORREA

Por rebelde que sea la PIORREA Alveolar se cura con un frasco de «Anti-Piorreico Onarres». Ventas en droguerías y Laboratorio Ave. de Simón Bolívar 141. M-4050.

DR. J. B. RUIZ

Ex especialista del Centro Gallego, de los Hospitales de Filadelfia y New York. Especialista en Vías Urinarias, Venéreo, Sífilis y trastornos sexuales. Uretroscopía y Cistoscopía. Consultas. de 1 a 3. Trocadero 35.

DR. ANTONIO PITA

ENFERMEDADES NERVIOSAS Y ENDOCRINAS

Medicina General. Contando con un bien montado Instituto de Fisioterapia. Tratamiento efectivo de la neurastenia. Impotencia, enfermedades crónicas y glandulares, etc. Nuevo método de estimulación vago-simpática. No visita ni da consultas por correo. Consulta previamente concedida: $10.00. Consultas de 2 a -4 p.m. $2.00. **San Lázaro 45, entre Prado e Industria. Teléfono A-9292.**

Dr EDUARDO BRUNET

CIRUJANO DENTISTA MEDICO CIRUJANO

San Rafael 135 entre Belascoain y Gervasio

Telf. U.3614 . La Habana

Cualquier problema de sus dientes o de su boca, quedará resuelto satisfactoriamente. Visite hoy mismo al

DR. BRUNET

Y se convencerá. Hora fija al que lo solicite. Consultas diarias, de día y de noche. **Facilidades de pagos.**

DR. JOSE ALFONSO

Exespecialista del Centro Asturiano. Exclusivamente enfermedades de los ojos, garganta, nariz y oídos. Consultas: $3.00 de 2 a 4. Turnos fijos $5.00. Máximo Gómez (Monte 386) Teléfono M-2330.

IMPOTENCIA, FLUJOS

DEBILIDAD SEXUAL

Consulta por correspondencia. Reserva absoluta. Si desea curar prontamente, envíeme sus síntomas, detalladamente y $1.00 en giro postal y a vuelta de Correo, recibirá toda la atención científica necesaria. Exito garantizado. Dr. Félix Rodríguez Garca, Médico Psicoanalista, San Rafael 143 y medio. U.4434.

PROFESIONALES

2— DRES. EN MEDICINA.

DR. ROSAL

EX-ASISTENTE AL SERVICIO DEL PROFESOR SAYE, EN BARCELONA.

Tuberculosis, pulmones, corazón, Medicina en General: Electricidad Médica, Luz Alpnia, Consultas diarias. De 4 a 6 p.m. San Miguel 117, entre Gervasio y Escobar. Teléfono U-2342.

DR. FRANCISCO J. DE VELASCO

Corazón, Pulmones, Estómago, Intestinos.

DR. RUBEN DE VELASCO

Corazón. Pulmones. enfermedades de los niños. Consultas de 1 a 3, días laborables. Horas especiales previo aviso. Salud 34. M-6068.

Dr. J.R. Alvarez

HERNISTA. EX-DIRECTOR DE «LA BENEFICA», DEL CENTRO GALLEGO JOVELLAR ESQ. A N. TELFS. U-5400 Y FO-1361

Cura radical de la Hernia, sin recurrir a operación, ni al uso permanente del braguero. Desprovista de peligro, dolor y complicaciones de todo género. El paciente puede continuar sus ocupaciones habituales. Consultas: turno fijo.

DR. OCTAVIO RIVERO

Asma. Tuberculosis y enfermedades pulmonares. Ex Asistente del Servicio del Profesor Saye, (Barcelona); Jefe Clínico del Dispensario Antituberculoso Municipal. Consultas diarias. Campanario 43. Consultas. de 5 a 7: Telf. A-5848.

DR. MANUEL BETANCOURT

VIAS URINARIAS. VENEREO

Especialista de la Quinta de Dependientes. Asistente 4 años de los Hospitales de París. Consultas diarias de 3¼ a 5½. Sábados: de 10½ a 12½. San Lázaro 173 esquina a Perseverancia. Teléfonos M-6347 y F-5336.

DR. SATURNINO PICAZA

Especialista de los Hospitales de Parías y New York. Enfermedades del Estómago. Hígado e Intestinos. Tratamiento eficaz de la Colitis Avenida de la República 246 altos. Telf. A-8004 Consultas de 2 a 4.

INSTITUTO HIGIA

Zanja 2, altos, entre Galiano y Rayo. Teléfono: M-6605. Consultas gratis de 8 a. m. a 8 p. m. Enfermedades venéreas. Garantizamos la curación de la gonorrea en pocos días, sífilis e impotencia. Electricidad médica. Inyecciones intravenosas, Neosalvasán, etc. Precios módicos. Reserva absoluta.

DR. J. LYON

DE LA FACULTAD DE PARIS

Especialista en la curación radical de las Hemorroides, sin dolor, ni operación. Consultas diarias d 1 a 3, Genios número 15, altos.

DR. A. VENERO

Vías Urinarias. Impotencia. Sífilis. Curación rápida. Cuota semanal. Consultas de 10 a 12 a.m. y de 4 a 6 p.m. San Miguel número 55, esquina a San Nicolás. teléfono A-9380.

GABINETE UROLOGIGO ALEMAN

VIAS URINARIAS

CONSULTAS GRATIS DE 7 A.M. A 1 p.m. y de 4.30 a 9. J. del Monte 135, bajos, frente a la Quinta de Dependientes. Tratamientos modernos con vacunas alemanas para curar la gonorrea en 15 días. No importa que sean crónicas o mal curadas. Garantizamos que no quedan recogidas. Facilidades de pago. Impotencia y debilidad sexual, piel y sífilis.

4. DENTISTAS

DR. JOSE MA. GATELL

CIRUJANO DENTISTA

Especialista en extracciones, puentes de oro y dentaduras. Arreglo de puentes y planchas. Facilidades de pago. Hora fija a petición del cliente. Consultas de 8 a 8. Calle Habana número 98, (bajos), entre Obispo y Obrapía. Telf. A-8335.

5- COMADRONAS

CONSUELO RUDA, COMADRONA

Ex interna de la Casa de Salud «La Balear». Inyecciones intravenosas, a domicilio. Consultas gratis, de 8 a. m. a 6 p. m. Belascoain número 74, altos, esquina a Jesús Peregrino. Telf. U-5824.

COMPRAS

9— CASAS

COMPRO CASA EN LA HABANA O por los alrededores de la Universidad. Trato directo: F-4640.

COMPRAMOS PROPIEDAD, DE CONSTRUCCIÓN moderna, que rente $300 mensual, situada en la Habana o Vedado. Mendoza y Compañía Obispo 63.

COMPRAMOS CASA EN EL VEDADO, de dos plantas independientes, que no exceda de $15.000. Se paga de contado. Mendoza y Compañía Obispo 63.

VEDADO: NECESITO TRES CASAS, modernas, de 8, 10 y 12 mil pesos. En la Víbora y Jesús del Monte, casitas de 800 a 2,000 pesos. Coloco 500 pesos, al 1 por ciento, primera hipoteca. Me hago cargo de vender y comprar colonias, fincas, chalets, casas de mampostería y madera, de todos precios. Teléfono, (a todas horas): I-5076.

11- FINCAS RUSTICAS

COMPRO FINCA RUSTICA CERCA de la Habana para crianza y cultivo, por casas en Marianao. Alvarez, X-3566.

13- BOVEDAS Y PANTEONES

SEIS U OCHO BOVEDAS CON TERRENO, o terreno para fabricar las mismas, en el Cementerio de Colón, necesita para construir su panteón, la Sociedad Hijos del Ayuntamiento de Cedeira. Se reciben las proposiciones de venta en la Colchonería «La Primera en Miraguano», Cuba No. 103 teléfono M-9514. Llamadas de 4 a 6 p.m.

15— MAQUINARIAS

COMPRO IMPRENTA DE MANO, EN perfecto funcionamiento, que tire impreso de 6 por 9. Diga precio: a Miguel Alvarez, Esmeralda, Provincia de Camagüey.

17- MUEBLES Y PRENDAS

SOLICITO PUPITRES PARA ALQUILAR. Posible adquisición más adelante. Teléfono F-2105.

COMPRAMOS ROPA USADA. SI USTED tiene ropa usada, zapatos o cualquier objeto, tráigalo, le pago bien Monserrate 133, entre Dragones y Teniente Rey. Martínez.

U-6319: COMPRO MUEBLES VIEJOS, ropa, baúles, maletas, máquinas de escribir y coser, burós, libreros, oro, plata, objetos de Arte. Voy en seguida. Llame: U-6319.

M-1556: COMPRAMOS

Muebles, joyas, oro viejo, ropa, radios, muebles de oficina, máquinas de coser y escribir. También liquido casas enteras. «Los Cuatro Hermanos», Suárez y Gloria.

COMPRAS

17— MUEBLES Y PRENDAS

ESCAPARATE ROPERO CUNA PARA caballero compraré de ocasión. Escriba con detalles y último precio a Sebastián, Anuncios clasificados DIARIO DE LA MARINA.

U-6970: COMPRO MUEBLES EN GENERAL: vajillas, plata, bojetos de Arte, porcelana, antigüedades, oficinas, pianos, pianolas, máquinas de escribir y coser. Compramos todo, mucho o poco valor. Toda clase de operaciones: U-6970.

A-6275: COMPRO MUEBLES DE TODAS clases: objetos de Arte, porcelana, bronce, máquinas de coser y escribir, radios, neveras, refrigeradores, muebles de oficinas y espejos. Casas completas. Pago bien. Necesito muebles: A-6275.

A-6628: COMPRO

Muebles, Joyas, Lámparas, Radios, objetos arte, cubiertos, vajillas, alfombras, neveras, máquinas coser y escribir, archivos, maletas, baúles, ropa de hombre y todos objetos. valor. **LA REGENCIA, Suárez 8 y 10.**

I-3363: COMPRO MUEBLES

Juegos de cuarto, sala, comedor, escaparates, máquinas de coser, vajillas y objetos de Arte. Se pagan bien. I-3363.

A-6620: COMPRO MUEBLES

Juegos de cuarto, comedor, sala, piezas sueltas, neveras, refrigeradores, máquinas de coser y escribir, muebles de oficina, radios, equipajes, Liquido casas de huéspedes. «La Moderna», Salud 3. A-6620.

COMPRO: M-9136

Máquinas de coser y escribir, muebles de todas clases, modernos, objetos de Arte, divisiones, mamparas, vidrieras, lámparas, sillones de inválidos y de barbería, mesas Vitrolite, sillas de café y fonda, equipajes, contadoras molinos de café. Rematamos casas. Avísenos: M-9136.

M-6377: COMPRO MUEBLES

Modernos: joyas, lámparas, radios modernos, objetos de plata, bronces, porcelanas, cubiertos, neveras, máquinas de coser y escribir, equipajes finos, ropa de hombre y toda clase de objetos de valor. Pagamos mucho. Negocio rápido y seriedad absoluta.

"La Fortuna", Suárez núm. 58 Telf. M-6377.

U-4609 COMPRO MUEBLES, MÁQUINAS coser, escribir, archivos, burós, objetos plata, oro, porcelanas, jarrones, vajillas, cristalería, bronces, estatuas, marfil, lámparas, alfombras, tapices, cuadros, Antigüedades. Equipajes. Neptuno 220, Armando Duville: U-4609.

M-7084: COMPRO MUEBLES DE TODAS clases: máquinas de coser, escribir, burós, alfombras, pianos, lámparas, vajillas, bojetos de Arte, neveras, espejos, plata y libros. Pago alto precio. Acudo en seguida: M-7084.

M.2104: COMPRAMOS Y VENDEMOS joyas, muebles, máquinas de coser, de escribir y objetos de Arte. Pagamos más que nadie y vendemos muy barato. Angeles 53 y 55 esquina a Corrales.

ORO Y PLATA

Compramos prendas, monedas de oro, cubanas, americanas y otras naciones. Juegos u objetos de plata, de cualquier clase, sanos o rotos.

CARBALLAL Y HERMANOS

San Rafael 138, entre Gervasio y Belascoain. U-5744. Pagamos más que nadie y vamos a domicilio.

U-1505: COMPRO

Muebles, liquilo casas completas, objetos de arte, porcelana, glata, bronce, oficina, todo, máquinas de coser, pianos, pianolas, bibliotecas, novelas, lámparas, antigüedades. Teléfono: U-1505

U-2530: COMPRO

Muebles de todas clases. También liquidamos casas completas, objetos de arte. Vajillas, porcelana, plata, archivos, baúles, máñuinas de coser y escribir, libros. Seriedad absoluta. U-2530.

A7795 COMPRO MUEBLES

PAGO MAS QUE NADIE. MONTE 85

CAMBIAMOS Y VENDEMOS

19- LIBROS E IMPRESOS

COMPRO TODA CLASE DE LIBROS voy a domicilio, pago como nadie, no venda sus libros sin que le demos precio. Monserrate 137 entre Teniente Rey y Muralla.

21-INSTRUMENTOS DE MUSICA

COMPRO PIANOS DE TODAS MARCAS, sanos y sin comején. Taller de reparación y afinación de pianos de Manuel Domínguez graduado en la escuela Danguard, de New York. Dragones frente al Teatro Martí. Telf. M-3040.

23 OBJETOS VARIOS

M-9136: ARMATOSTE

Compro y vendo vidrieras, mostradores, sillas café, mesas, sillones inválido, barberías, equipajes, neveras, lámparas, pesas. Atención: vendo árbol-sombreros, tránsito ingeniero, pianos, radios, neveras refrigeración. Visítenos y compare. Salud 11, M-9136.

CAMBIOS

28—AUTOMOVILES Y ACCESORIOS

VENDO O CAMBIO UN CAMION Chevrolet del 29 de 1 y media tonelada con carrocería cerrada para leche, por Ford o Chevrolet que esté en buen estado. Informan: Reforma No. 22 esquina a Santa Ana.

Arrendamientos

50— FINCAS RUSTICAS

ARRIENDO FINCA DE 5 A 6 CABALLERÍAS a media hora de la Habana con casa de vivienda con luz, agua fría y caliente y almacén para depósito. Informan Picota y Acosta. Bodega.

FINCAS RUSTICAS. — VENTA Y arriendo en carreteras, caabllerías de 613 1¾, 2-1 4¼ 4-5 ¾. Arriendo en carretera, 27 kilómetros Habana. 6½ caballerías. Establo y trasiego. Angel Lluria. Metropolitana 215.

SE ARRIENDA CASA SEIS HABITACIONES para familia o industria, tiene terreno y chucho ferrocarril, cerca Puentes Grandes y río Almendares, luz, teléfono. Informan FO-7143 de 8 a 6.

ARRIENDO FINQUITA PREPARADA para todo $15.00 mensuales, tiene su casa y 18.000 metros, entre Barandilla Biltmore y Arroyo Arenas, FO-2503.

TOMO EN ARRENDAMIENTO FINCA no mayor de una caballería, buena casa. agua, próxima a la Habana. Pedro Suárez, Virtudes 84, 2o. piso.

ARRIENDASE UN CAFE -CANTINA informan Bar Presidente. Galiano y Trocadero.

M.E.C.D. 2016

PASATIEMPOS

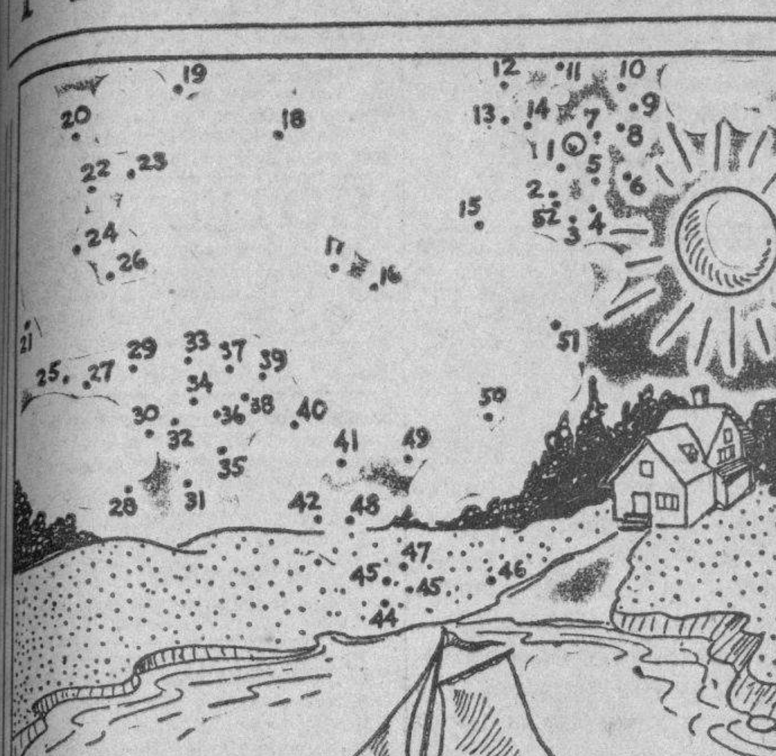

Jamás lo hubieran adivinado mis lectores. El personaje que se divierte echando botes de vela en un charco que ha dejado la lluvia en medio del camino no es, ni más ni menos... que un animal sabio. Mis lectores podrán verlo si quieren trazando una línea continua que enlace todos los puntos en orden numérico.

SOLUCION AL PROBLEMA DE AYER

«Roosevelt y los de su partido creen que la prosperidad volverá a causa del «New Deal». Al Smith y Hoover creen que volverá a pesar del «New Deal». (Norman Thomas, político socialista de los EE. UU.)

REPARACIONES

42- MUEBLES Y PRENDAS

LA RESTAURACION DEL BARNIZ

A muñeca, el dorado, el esmalte y la tapicería de sus muebles, a precios módicos, dejándolos flamantes. Mueblería García Espinosa, San Rafael entre Aramburo y Soledad. Telf. U-4424. Hacemos muebles de encargo e interpretamos fielmente cualquier diseño.

REPARACION MUEBLES. SE ARREglan, reforman, barnizan a muñeca, especialidad en tapicería. Se esmaltan, reforman neveras y mimbres, se hacen trabajos a domicilio. Luis Estévez y P. de Asturias, Teléfono I-7286 Regio.

CASA «CORO»: REPARAMOS MUEbles. Combinaciones maderas, chapas y tapicerías. Barnizo toda clase de muebles. Especialidades en colores. Limpieza de muebles a domicilio. Precios módicos. Estrella 27, entre Angeles y Aguila: M-2127.

GRAN TALLER DE TAPICERIA

¿Quiere usted hacerse con poco dinero de un juego estilo Inglés? Pase por el Taller de Tapicería de Martínez, Rayo 43. Me hago cargo de tapizar, dorar, barnizar y reformar toda clase de muebles. Trabajos garantizados. Precios económicos, Rayo 43. M-1872.

REPARAMOS SUS MUEBLES, POR poco dinero, dejándolos nuevos. Casa Pardo: U-5761. Los modernizamos, barnizamos a muñeca, esmaltamos «Duco», pinturas mimbres a vapor. Tapicería en general. Azogamos espejos. Trabajos garantizados. San Lázaro número 130.

VENTAS

48- CASAS

VEDADO. OPORTUNIDAD VENDO casa en la loma, punto céntrico, acera sombra, dos plantas independientes, escalera mármol, cuatro cuartos cada planta, garage. Informa: Guillermo Delmonte M-2474 Habana 84.

VENDO CASA, A 50 METROS DE LA calle Merced, 4 de frente por 17 de fondo: sala, saleta, dos cuartos, patio y azotea. Renta 15 pesos mensuales. Precio: 1,500 pesos. Informes: ...os y Escobar, Bodega. Pérez: Telf. ...4748.

COMPRE ESTA CASA! FRESCA, amplia, preparada par altos, frente Parque Luyanó. Lugar pintoresco, amplia sala, comedor y dos cuartos: ... pesos. Con 1,000 pesos puede comprarla. ¡Qué ganga! Goicuría 10, esquina General Lee: I-3706.

ASOMBROSA GANGA: VENDO ESquina, moderna, dos plantas, calle ...may. Puede rentar 65 pesos mensuales, en $3,800. Tres cuadras Calzada del Monte y una de Cristina. Carrero: M-7774, Aguiar 25.

SE VENDE UNA CASA MADERA DE primera, teja, pisos moseico, portal, sala 2 cuartos, comedor baño y patio, guaguas por la esquina. Reparto B. ...ta. Tranvías 2 cuadras. Informan Teléfono FO-3356.

GANGA $25 SAN FRANCISCO 187 entre 8a y 9a, (Víbora). Portal, sala, saleta, 4 cuartos intercalados, hall, comedor, gran cocina, traspatio. Véala de 3 a 5. Informan Corrales 207, altos.

VENDO: SIN CORREDORES, CASA situada en lo mejor de Santos Suárez, media cuadra de doble línea, portal, sala, saleta, tres habitaciones, garage, traspatio y comedor. Regojo, Juárez 116-A., altos.

VEDADO, CASA ANTIGUA: $6,000

Vendo en la calle Veinticinco número 228, entre F. y G., acera de sombra, portal, sala tres habitaciones, baño comedor, cocina, jardín y patio, 7.83 por 50 de fondo. Sr. Benítez: M-7058.

ESQUINA DE FRAILE, LO MEJOR DEL VEDADO

Se vende, G. y Veintisiete, con 22.66 por 50, frente Avenida de los Presidentes y Parque. Punto más alto del Vedado, propia para gran residencia o edificio de apartamentos. Facilidades de pago. Sr. Benítez: M-7058.

VENDO AMPLIA CASA EN JESUS del Monte, media cuadra Calzada, zaguán, sala, 3 cuartos, baño completo, comedor, cocina, calentador, dos patios, 2.800 pesos, facilidades. Informes directos, Belascoaín 641, Telf. ...-4315.

VENDO EN SAN FRANCISCO, VIbora, sombra, una cuadra Calzada, casa en 4.200 pesos y en la Habana en 8.500 casa ciudadela con 2 casitas al frente y varios cuartos en Fernandina entre Monte y Cádiz. Cuba 50, Notaría.

...CHERIE NUMERO 24, VEDADO: Se vende esta casa, de tres plantas, por 28 metros. Renta: $63.00. Produce el 10 por ciento, sobre el capital. Beers, Plaza de La Catedral 16.

VENDO CASA, A UNA CUADRA DE la Calzada del Cerro: portal, sala, comedor, dos cuartos: en 1,500 pesos. No corredores. I-6334.

VENTAS

48- CASAS

VENDO CHALET $5.000 COSTO DOble Av. Acosta y Cortina, Víbora, jardín, portal, sala, comedor 4 cuartos, baño intercalado, hall, patio. Ruta 15 frente. Teléfono I-3643. Valdés.

VEDADO

Línea 49. Se vende casa mampostería dos plantas. Terreno mide 1,016 metros. Rosado, G-230, F-4706.

BARATA. VENDO DOS PLANTAS, Torrecilla y Santa Rosa, Marianao, portal, terraza, sala, dos habitaciones, comedor, baño intercalado, servicio de criados, gran patio al fondo. Fernández, A-9897.

VENDO CASA DE MADERA, EN EL reparto Chaple, Cerro, en 700 pesos, con portal, sala, 3 cuartos cocina, patio y traspatio, entrada independiente. No corredores: I-6334.

GERARDO MAURIZ: M-7586
METROPOLITANA 538

COMPRO Y VENDO: CASAS, SOLARES Y FINCAS, DOY Y TOMO DINERO EN HIPOTECAS, COMPRO CREDITOS HIPOTECARIOS MORATORIADOS.

VEDADO: PROXIMO A 23: $2,500, jardín, portal, sala, comedor, 3 habitaciones, cocina y baño. Universidad pegado a Infanta, casa moderna, mucho terreno: $2,500. Gerardo Mauriz: M-7586, Metropolitana, 538.

REPARTO ARELLANO: LOSA SAN Miguel, bonita casa moderna, $2.850 Un terreno de 9,200 varas, a dos cuadras calzada de Jesús del Monte, en $6,800. Vea esta ganga. Gerardo Mauriz: M-7586, Metropolitana 538.

VEDADO, 23: $6.500 PROXIMA A 23, moderno y lindísimo chalet. Bajos: jardín, portal, sala, comedor, cuarto y servicio de criados y patio grande. Altos. 3 amplias habitaciones, baño magnífico, techos monolíticos, decorados. Gerardo Mauriz; Metropolitana 538.

VEDADO. SEIS CASAS MODERNAS, rentan $160.00, $18.000. Otra dos plantas independientes, renta $60.00, lo más alto Vedado, contado $5.500 y reconocer $3.300 moratoria. Gerardo Mauriz, M-7586. Metropolitana.

SAN RAFAEL, 2 PLANTAS $14.500, San José, dos plantas, $7.500; San Miguel, dos plantas, 400 metros:17.500 pesos. Neptuno, próximo Galiano, dos plantas: $30.000. Neptuno y Galiano, otras. Gerardo Mauriz: M-7586, Metropolitana 538.

VEDADO: CHALET MODERNO, BRIsa, con garage: $11,500. Casa de 4 habitaciones, mucho patio, bien situada: $5.000. Calle 17, residencia, 12.500 pesos, Otra: $17.000. Otra, $6.600. Gerardo Mauriz: M-7586. Metropolitana núm. 538.

VEDADO: REGIO PALACETE, CAci regalado, $2.500 metros, esquina, dos plantas: $23.000. Dos chalets próximos a G.: $25.000 los dos. Calle 23, dos plantas, independientes, calle A, dos plantas, $7.800. Gerardo Mauriz, M-7586. Metropolitana 538.

ALTURAS: BONITA RESIDENCIA, 3 habitaciones, 2 baños, garage 2 máquinas: $6.000 moratoria y $6.000 contado, otro, lindísimo chalet, 4 habitaciones, 2 baños: $9.500. Facilidades de pago. Gerardo Mauriz, M-7586 Metropolitana 538.

LA SIERRA: CADLLE 6, HERMOSA casa de una planta: $9.000; otro lindo chalet: $6.500; otro, frente línea Parque: $9.000; Almendares, casa con garage: $3,200; otra, 4 habitaciones: $5.500. Gerardo Mauriz, M-7586, Metropolitana 538.

VEDADO

PARCELAS: 13.66 POR 22.66; PARcelas: 13.66 por 36.32; esquinas; 22.66 por 23.00, a $10.50 y $12.00 metro. Gerardo Mauriz: M-7586, Metropolitana 538.

VEDADO: ESQUINA FRAILE, 22.66 por 50, a $6.00; centro, 13.66 por 50, a $10.00; centro, brisa, próximo a 23, a $12.00; centro, 27 por 30 metros, a $12.00. Gerardo Mauriz, M-7586 Metropolitana 538.

REPARTO MIRAMAR: QUINTA AVEnida, frente al Reloj, 25 por 53 varas, a $7.00; calle 8, pegado a Quinta Avenida, a $3.75; otro, entre Quinta y Séptima Avenidas, a $3.50. Gerardo Mauriz, M-7586, Metropolitana núm. 538.

ALTURAS: PARCELAS, 10.50 POR 50 a $3.80; Avenida de La Paz, 20 por 50, a $4.00; otro, 12 por 47; otro, Calzada, 23 por 24, a $5.50; La Sierra, 20 por 47, a $3.00; otro, fr nte Parque, 15 por 53, a $3.50. Gerardo Mauriz: M-7586, Metropolitana 538.

LO MEJOR ALMENDARES —PREciosa, cómoda, c ntrica casa americana, jardín, portal, sala, hall, 3 habitaciones, baño intercalado lujo, comedor, cocina, pantry, garage con cuarto alto, servicios criados, patio frutales, Preio: $5.800, facilidades pago. Escribir Americano este periódico, Anuncios Clasificados.

GANGA, EN $14.000 LIBRES DOY una casa antigua, mide 513 metros esquina frente a plazoleta, punto comercial, trato directo, no corredores. Sr. Saravia, 13 No. 102, Vedado.

VENDO DOS CASAS, JUNTAS O SEparadas, Santa Irene, media cuadra Calzada, patio, traspatio, Informes: Princesa y 10 de Octubre, 3a. accesoria por Princesa. Eduardo 8 a 10 y 4 a 8.

PROPIETARIOS: NO COMPREIS CAsas hechas, construidlas, Compañía Fonollar dará ventajas y más confort, precios baratísimos, solares donde quiera antes de comprar o fabricar pídanos precios. F-6308. Neptuno No. 40

VENTAS

48- CASAS

VENDO BONITA CASA, EN EL REparto La Esperanza, mitad mampostería, 400 metros terreno, muchos árboles frutales, agua de calabazar, luz, teléfono y demás comodidades. Precio: $1,100. Informa su dueño: Telf. M-3040.

SE VENDE PRECIOSO CHALET, frente al Parque de la Fuente Luminosa. Hace esquina. En planta alta contiene 3 habitaciones todas con sus closets, baño de buen tamaño, y terrazas. En los bajos: Recibidor, living room muy hermoso, comedor, pantry, cocina y portal. En cuerpo aparte, garage con cuarto de chauffeur. Construcción de primero con detalles de lujo. Jardines amplios y más de 1.000 varas de terreno. Se dá en menos de la mitad de su costo. Mendoza y Compañía. Obispo 63.

SE VENDE: SIN ESTRENAR, HERmosa residencia, en Alturas de Miramar, Calzada de Columbia, entre el puente Almendares y Avenida de Los Aliados. Informes, en la misma.

CASAS, SOLARES E HIPOTECAS

Tenemos las mejores ofertas, Antes de comprar, llámenos. Le conviene. Miró y Linares. Aguiar 71: A-8577.

..$900.00 MAGNIFICA CASITA AVEnida Diez número 7, entre 8 y 9. Resto 20 pesos mensuales, fíjese. Otra mayor Avenida Tercera 62, esquina a 9. Ampliación Almendares. Hasta las 3.

SAN FRANCISCO, VIBORA: 3 CUARtos: $2,500; San Benigno, moderna, 3 cuartos: $3,700; Milagros, moderna, 3 cuartos: $3,500; Llinás, Habana, 3 cuartos: $2,500; Marqués González, 3 cuartos: $2,600. López Rodríguez: M-3304.

CAMPANARIO, 9.50 POR 25. RENta $65.00, en $6,000; San Nicolás, 3 plantas: $8,500; Rodríguez, Jesús del Monte, renta $20.00, en $2,400. López Rodríguez, Teniente Rey 51, altos: M-3304.

VENDO: ESPLENDIDA CASA, AMpliación de Almendares, jardín, terraza, hall, sala, tres dormitorios con closets, precioso baño, comedor, cocina, cuarto criada, garage, traspatio y lavaderos; lujosa, decorada, todo de primera, $6.800. Dueño: teléfono FO-1043.

VENDESE EN REINA MAGNIFICA casa 2 plantas y media, resiste más pisos, cantería, agua redimida, 215 metros total, informan dueña Lugareño 2, altos, U-1967, trato directo. No gravámenes.

VENTA DE CASA

Vendo una casa de dos plantas, bien situada con 112 metros. Precio: $3.000. Claudio de los Reyes, Empedrado 35. Telf. A-7725.

VENTA DE CASAS. —SE VENDEN las casas siguientes: Suárez No.72 entre Misión y Esperanza, calle Once No. 16 entre 2 y 4, (Vedado), y San Mariano esquina a San Antonio o Revolución (Jesús del Monte). Se dan facilidades para el pago. Informa D. Rodríguez, Amargura No. 23, teléfono M-9891.

49- SOLARES

VEDADO. —QUEDAN POCOS SOlares. Vendo esquina de fraile en la Loma, 800 metros. Calle Baños, parcela $4.000. Calle D parcela mucho frente y sombra $6.500. calle 19 solar completo. Informa Guillermo Delmonte, Habana 84, M-2474.

NEGOCIO, SIERRA AMPLIO SOLAR con dos apartamentos al fondo, 1750 Rentan $13.00, ampliación solar d esquina muy barato. Para verlos llamen FO-2641. Tarde y noche.

SE VENDE SOLAR CALLE RIVERA 8 entre Santa Isaber y Dolores, Reparto Santa Amalia, 556 varas planas al contado o plazos. Tiene cinco cuartos madera y servicios. Informa 10 de Octubre 713 teléfono I-5545. No corredores.

VIBORA, GANGA: ESQUINA DE FRAILE, FRENTE A PARQUE

Vendo en Vista Alegre y Juan Delgado, frente al Parque Mendoza. Calles asfaltadas, cruzándole línea de ómnibus Víbora-Ayuntamiento, dos cuadras cine Méndez. Punto alto, poblado. Fácil comunicación, 24 varas por 50. Facilidades pago. Sr. Benítez: M-7058.

GANGA: MIRAMAR, CON PLAYA PROPIA: $1.50 VARA

Vendo dos solares, 34 y 24 varas de frente, por 70 de fondo, Avenida Primera, entre 34 y 36, Reparto Miramar, sombra, fondo directamente al mar. Puede hacer piscina o playa propia. Oportunidad para casa veraneo. Diez minutos de La Habana. Sr. Benítez: M-7058.

ALMENDARES: A $1.10 VARA

Vendo terreno, Avenida Segunda entre Siete y Ocho, sombra, una cuadra de tranvías y guaguas, 14 varas por 26 de fondo. Sr. Benítez: M-7058.

ALTURAS, PARCELAS. 10.50 POR 50 a 3.80; Avenida de La Paz, 20 por 50, a $4.00; otro, 12 por 47; otro, Calzada 23 por 24, a $5.00; La Sierra, 20 por 47, a $3.00; otro, frente Parque 15 por 53, a $3.50. Gerardo Mauriz M-7586. Metropolitana 538.

BUEN HUMOR

Un excelente lomo, mi señora. Venga a verlo a la luz del día...
(Candide, París.)

El Hombre-serpiente distraído Hace ya tres días que está así y no se acuerda cómo lo hizo, de manera que no puede desenredarse.
Fuorisacco, Turín.)

VENTAS

49— SOLARES

LA SIERRA, FRENTE AL PARQUE GANGA

Vendo dos parcelas de 16.50 varas de frente, por 50 de fondo, juntas o separadas, calle Nueve entre Dos y Cuatro, con cercas «Peerles». Tranvías al frente y ómnibus a una cuadra. Sr. Benítez: M-7058.

NECESITO DINERO. VENDO URgentemente solar frente Habana Yacht Club, 700 metros. Calle 8 y Av. Central, costó $10.000, lo cambio pon finca rústica o urbana. Sr. González, I-6157.

REPARTO KOHLY: ANTES DE COMprar vea los solares, manzanas, lotes grandes y chicos, en el Reparto Kohly, Manzana de Gómez 264.

VENDO MAGNIFICO SOLAR EN LA propia 5a Avenida frente al Miramar Yacht Club, 18x60 varas, muy barato. Dueño teléfono FO-1043.

SIERRA GANGA, SOLAR Y FABRIcación por $1.762, mide 561 varas, frente sin fabricar fondo dos apartamentos. Rentan buen interés, pegado ómnibus, tranvías, FO-2641. Tarde y noche.

VENDO CONDE 4 Y 6 ENTRE COMpostela y Bayona, para fabricar o reformar, de 15 a 16 ms. de frente por 16 a 17 de fondo. I-5376.

LOMA DE CHAPLE

Solar 923 varas frente a tres calles alto a menos de tres pesos vara, ganga, directamente con comprador. José B. Fernández, Obrapía 36, departamento 6, teléfono M-1506.

VENTA DE TERRENO

A una cuadra del Colegio de Belén, vendo un terreno de esquina con 654 metros, a $2.25 el metro. Es una ganga. Claudio de los Reyes, Empedrado 35. Telf. A-7725.

$750. SOLAR LOMA DE CHAPLE, próximo a Calzada, 20 varas de frente; otro: $1.800, calle Montoro, Ensanche de la Habana, próximo a Carlos III, 7 y medio por 34 metros. Informes: F-2225.

ESQUINA, VEDADO: A. Y 29, 380 metros: $3,300; La Sierra, esquina, 10 y Primera, a $3.25 vara. Doy facilidades de pago. López Rodríguez, Teniente Rey 51. M-3304.

SE VENDE EL MEJOR TERRENO, Alturas de Almendares, Avenida de la Paz, cuadra del Conde del Rivero, 17 varas de frente, trato directo con el dueño. F-3041 de 1 a 5.

PARCELA 12X45 VARAS. NICANOR DEL CAMPO. A $3.25.

Se vende en la calle Doce entr e las calles Once y Trece del Reparto Nicanor del Campo. Sr. Benítez, M-7058.

REPARTO KOHLY. REPARTO MAS alto y saludable de la Habana. Vendo lote 15 solares parte alta, grandiosa vista. Apropósito para fabricar y vender o para construir casas para rentas. Nunca hay casas desalquiladas en este Reparto. Precio situación. Trato directo. Manzana Gómez 264.

50— FINCAS RUSTICAS

SE VENDE UN RADIO EN $60.00, marca Majestic. Informan Salud No. 126, bajos, Costó $120.

DOS CABALLERIAS: TIERRAS COloradas, superior cultivo, entre Caimito y Vereda: 5,500 pesos. Bonita guardarrayas palmas, frutales, palmas, agua fértil y casa. Benítez, Carlos III número 12, edificio Providencia 602, de 12 a 4.

INTERESANTE OFERTA FINCA EN PRODUCCION

En Artemisa vendo magnífica finca, dos caballerías largas, totalmente aradas y sembradas de tomates, cebollas, ajíes, quimbombó, melón grande, de frutos menores, agua en abundancia con pozo artesiano y bomba, motor y tanque de mil galones. Tractor y arados disco y criollo y otros implementos. Magnífica situación, una hora Habana, a un kilómetro de la Central, camino real. Magnífico bohío y chalecito en construcción. Muchos mangos, marañones. Terreno papero, excelente. Por no poderla atender. Ganga, en 3,000 pesos. Rogelio Suárez. Telf. U-2410.

PRECIOSA FINCA. EN CALZADA, cerca ciudad, magnífica casa, lujosa a todo costo, otras casas garage, muchos frutales, palmas. Sin intervención corredor. Dueño: Lealtad 143, altos.

SANTIAGO DE LAS VEGAS: VENDO finca, frente a Carretera, viviendas de mampostería, pozo y toda aperada, regadío que cruza toda la finca y frutales. Precio de ocasión. Guillermo Delmonte, Habana 84: M-2474.

VENDO BONITA FINCA RECREO, cultivo, llana, colorada, cercada, frente carretera Boyeros, tres casas, pozo abundante agua, luz, acueducto, frutales. $2.500. Informa Cano, Obrapía 46.

SE VENDE UNA FINCA DE RECREO para persona de gusto, vía carretera Central y un kilómetro carretera nueva por su frente, parte de Punta Brava. Un solar en La Sierra, de esquina brisa, con 2200 varas. Una manzana en Larrazábal, frente Columbia, propia para industria. Trato directo con el dueño, Aguiar No. 97.

VENDO: CUATRO CABALLERIAS, con naranjal de 1,200 metros, más de 300 en producción, junto a Carretera Central, en 5,000 pesos. Gustavo Merta, Manaca, Santa Clara.

FINCA 4 CABALLERIAS, CASA GArage, nave para industria, pozos casas para trabajadores, frente carretera central, cerca Candelaria. $8,000. Gómez, M-4741. No corredores.

FINCA 1.¾ CABALLERIA, CASA MAdera, establo ordeño, buen palmar, pegado carretera central, Cotorro, $5.000. Gómez, M-4741. No corredores.

SE VENDE FINCA RUSTICA REPARto Lawton calle Concepción una caballería con buena aguada, pozos y arboleda y vivienda. Informan Monte No. 307.

GUIRA DE MELENA, UNA CABAllería: $2,200; una y cuarto: $2,600; dos, con regadía: $7,000; La Salud, 1 y cuarto: $3,000 y varias más. López, Teniente Rey 51, altos: M-3304.

51- ESTABLECIMIENTOS

Vendo Industria

Por no poder atenderla vendo fábrica completa de productos en conservas, perfecto funcionamiento, puede hacer y envasar más de 1500 libras diarias, todas clases de comidas, frutas, dulces en almíbar etc. Diríjase a C. Lorié, Obrapía 22.

TRASPASO UN HOSPEDAJE, TODO amueblado y alquilado, por no poder atenderlo. Llamen: M-3373, Departamento 2.

BOTICA BIEN SURTIDA, SE VENde de contado. Informan: O-Reilly núm. 67.

VENDO INDUSTRIO DE PRIMER orden, maquinaria moderna, sin competencia, utilidades inmejorables. Enseño manejo técnico, $600 al contado, el saldo a pagar con parte de las utilidades. Negocio absolutamente serio. Oportunidad para quien desee trabajar independiente. Dirigirse Técnico industrial. Apartado 2317.

SE VENDE UN GARAGE, CON VENta de gomas y repuestos de camiones. Vende 4,000 galones de gasolina mensuales, por no poderlo atender su dueño, a la primera oferta razonable. Informes: Sr. Paliza, Infanta 55, entre Estrella y Maloja.

SILLERIA IRROMPIBLE (PARA EStablecimientos) Thonet Viene, enteramente nuevas, desde 45 pesos. Jocena. La Casa Ros y Novoa, Galiano núm. 94.

VENTAS

51- ESTABLECIMIENTOS

GANGA. SE VENDE UNA VIDRIEra de tabacos y cigarros con elaboración, propia de tabacos. Se da muy barata. Informan teniente Rey No. 69.

VENDO BODEGA SEMI BARRA SItuada Calzada frente a gran industria con $2.000 contado, una vidriera tabacos quincalla en 300 pesos. Informes: Villegas y Teniente Rey, vidriera Café Alfredo.

VENDO RASTRO DE MUEBLES EN la calle de Salud, por no poderlo atender, para tratar de 12½ a 2 y de 7 a 8 epn Prado 43, altos.

VENDO BODEGA Y CASA 2 PLANTAS

Mejor situadas Habana, en verdadera ganga. Viva y tenga su negocio en casa propia.. Garantizamos $50 diarios venta; bodega muy cantinera; surtidísima y sola en esquina. Informes: Suárez, Belascoaín y Figuras. Café. de 2 a 6.

52. BOVEDAS Y PANTEONES

BOVEDA NUEVA. MUY MODERNA inmediata a la puerta g eneral. Cuadro 6, tiene Cristo Pergamino, jardinera demás. Informes teléfono F-3022. 12 y Zapata, café Vedado, (Suárez).

BOVEDA. VENDO EN EL CEMENterio orilla calle tapa de ocho, marco, contramarco, toda forrada de mármol, precio $170. Vedado, calle Dos 271 entre 31 y 33, Angel, urge.

NO ALQUILE BOVEDA NI LA COMpre vieja porque es botar su dinero, por poco dinero le suministro una nuevecita con capacidad para cuatro sarcófagos y osario independiente, muy cercana a la gran capilla Central Llámeme y nos entenderemos. Teléfono U-2242.

BOVEDA Y OSARIO, ORILLA DE calle, forrada toda de mármol, tapas de 10 centímetros de grueso: 380 pesos. F. Rodríguez. Calle Doce número 229: F-6258.

SE VENDE: BOVEDA CON OSARIO, paredes de concreto y tapas de mármol, de seis centímetros de grueso y contramarco: 180 pesos. F. Rodríguez, Doce número 229. F-6258.

BOVEDA VENDO EN EL CEMENTErio orilla calle, tapa de ocho, marco, contramarco, toda forrada de mármol, precio $170, Vedado, calle Dos 271 entre 31 y 22, Angel, urge.

53- AUTOMOVILES-ACCESORIOS

CHRYSLER 31, TIPO 65 SEDAN, CON facilidades; Buick del 29 cerrado, lijero $190, cuña Ford Cuppé, Buick del 27 abierto, lijero, $65. Villegas y Teniente Rey, vidriera café Alfredo.

VENDO MACK 5½, CARROCERIA estacas altas, White 3½ chassis, paila R etorno 60 P.A. Rabcock etc. Wilcox, 110 PA. Doy facilidades. Alvarado, Belascoaín 50, altos, U-1832.

FORD 31, $325; OTRO $350; FORD cuña, $195; Studebaker 4 puertas, $250; Ford camioncito, $180. Tomo en pago artículos de garage. Reina 23, M-4366, Braña.

VENDO PLIMOUTH, DEL 30, ABIERto, en completo estado. Para verlo, en Jovellar número 3, entre Espada y San Francisco, después de las 12 p. m.

CAMION CHEVROLET, CARROCEría de estacas, del 34, completamente nuevo y reforzado, se vende. Calixto Ramos, Guasabacoa 14, esquina a Compromiso, Luyanó.

VENDO FORD DEL 29 PINTADO Y motor en p erfectas condiciones. También refrigerador General Electric sin uso; puedo cambiarlo por auto chico. Lamas, I-5313.

VENDO PACKARD DEL 28 CERRAdo, 6 cilindros, San Mariano 27. Véalo que le conviene. I-6868.

SE VENDE UN CHRYSLER DE CUAtro puertas, seis cristales, seis gomas nuevas y pintura nueva, a toda prueba o se cambia por Chevrolet abierto. San Indalecio y San Leonardo.

POR EMBARCAR, VENDO MI BUICK del 31, tipo chico, completamente nuevo, cerrado, 4 puertas, muy barato. Avenida Wilson número 75, esquina a Dos, Vedado.

VENDO UN BUICK DEL 29 DE SIEte pasajeros con seis gomas nuevas, en perfecto estado, pintado de azul de fábrica. Calle Veinte y uno número treinta y cinco. Vedado.

SE VENDE UN MARQUETTI CErrado, cuatro puertas y seis ruedas de alambre con sus gomas casi nuevas en buenas condiciones meácincas y de pintura. Monte 46 Telf. M-1920.

GANGA VERDAD: EN 290 PESOS, vendo mi lujoso automóvil cerrado, de cinco pasajeros. Gomas y chapa particular, nuevas. Pintura de fábrica. Me costó: 2,500 pesos. Verlo en Salud 26, Mueblería.

SE VENDE UN LA SALLE CERRAdo, de 7 pasajeros, del 29, en muy buen estado. Calle Doce y Nueve, Almendares, garage Vitoria.

AUTOMOVIL FORD CERRADO DOS puertas, flamante con radio nuevecito $475 último precio, contado. Reparto Miramar, calle Ocho entre 5a y 7a. Avenidas. Teléfono FO-2189.

AUTOMOVIL FINO EN PRECIO CAsi regalado, «Voisin» cinco asientos cuatro puertas, carrocería de lujo más de 35 kilómetros por galón, gomas nuevas, perfecto estado, $300.00. Amargura No. 51.

EN CIEN PESOS SE VENDE UN camión cerrado de reparto muy eco nómico. Véalo en Franco y Benjumeda. Garage Omnibue de Camagüey.

VENDO AUTOMOVILES BARATOS y a plazos: Buick, Packard, Dodge, Graham Paige. Hay de todos los tamaños y de todos los precios: de 80 a 400 pesos, Ayestarán 51, esquina a Tulipán, de 8 a 12.

LINCOLN, 7 PASAJEROS, EN PERfecto estado; bomba gasolina. 5 galones. Véndese barato o cámbiase por objeto que lo valga. Verlo y tratar: Egido 18, bajos, entre Gloria y Misión.

MUY BARATA: MAQUINA LA SAlle, de 8 cilindros, 5 gomas nuevas, zunchos metalizados. Salud número 55.

54- MAQUINARIAS

SE VENDE UN COMPRESOR DE AIre, completo, con motor y manguera, tanque de 200 libras. Infanta número 49-B., esquina a Llinás, Taller. Angel.

VENDO BOMBA AGUA, TIPO PRAT, media, completa: $30.00; trapiche, un mes uso, completo, 50; cine Pathé Baby, 10; prensa para manteca, churros o llenar tubos pasta; caja caudales, mediana, Yale 20; molino maíz 6. Jesús del Monte 241.

TOSTADERO DE CAFE, COMPLETO. Se vende compuesto de un Rápido Ideal, mediano; una despedradora, alemana; auto de reparto, Austin; motores, trasmisiones, etc. Todo muy barato y casi nuevo. Informes: Amistad 96. Telf. A-8537, Otero.

IMPRESORES: MAQUINAS RECONStruidas garantizadas 100 por 100 ofrece The Allied Printing Binding Machinery Inc. Cleveland Ohio. Rotativas, Prensas pedal, Linotipos Plegadoras. Perforadora, Guillotinas, etc. Pidan detalles a su representante Benito Pérez Pastor, Luis Estévez 30, Víbora. Habana. Teléfono I.5360.

«EL CENTRAL». COMPRA Y VENta de maquinaria. Se vende una caldera de vapor vertical 20 H.P., pailas de doble fondo de cobre y aluminio con papleta, un repasador de guayaba, todos los enseres de una fábrica de dulces, motores de petróleo, gasolina, eléctricos y de vapor, molinos de sal y harina en todos tamaños, bombas de agua en todas medidas. Cristina No. 38 D, esquina a San Felipe. Teléfono X-1615. Vicente Sánchez.

VENTAS

54— MAQUINARIAS

INGENIEROS ARQUITECTOS

Vendo un tránsito con trípide de extensión y dos jalones, por la mitad de su valor, está como nuevo, verlo en Castanedo No. 4, Guanabacoa, de 1 a 5.

VENDO MOTOR MARINO, MWM, 120 HP, 4 cilindros; bombas, P. Profundo, 10 por 12, 460 GPM., contra 250 pies; bombas inyección, condensadores 10 por 12, 3.500 GPM., a 60 pies a 1.890 RPM., nuevas; donques, 5 por 6; Filtro prensa y prensa de jalea, groches, 40 a 200 H.P.; plantas de frío 3, 6 y 15 toneladas, cortina expansión directa 3.000 L. de leche pailas, techos de cobre, planta de éter; bomba vacío, 5, 8 y 12; camión White, volteo, Manila número 12, Cerro, Hilario García. I-5619.

PESAS Y MEDIDAS

LIQUIDAMOS PESAS USADAS, DE todas marcas: comerciales, domésticas e industriales. Reconstruimos y cambiamos. Venta y servicio organizado en todo el país. Escriba: Agencia Pesas Toledo: A-7807, Habana y Chacón.

55— CAJAS CONTADORAS

LIQUIDO REGISTRADORAS NIQUEladas. Ofrezca lo que pueda. Son gangas. Hago ventas al contado y a plazos. Cambios, reparaciones, niquelados, esmaltados y compro. Visite esta casa, San Rafael 51.

56- MUEBLES Y PRENDAS

SE VENDEN DOS CARROS CERRAdos tipo Sedan, una Chevrolet del 32, ruela libre, seis ventanas, 6 ruedas de alambre, y un Dodge Brothers del 28, Sedan 6 ventanas. Pueden verse en la piquera de Manrique y San Lázaro.

ANILLOS DE COMPROMISO
DESDE $3.00 HASTA $100.00
"LA CASA MUXELLA"
Lamela y Torrubia
Neptuno 13 - Telf.: A-0309

FAMILIA, VENDE CUARTO MODERno: $65.00; otro, regio: $140.00; comedor Renacimiento, cuero legítimo: $75.00; otro, regio: $100.00, sala; recibidor, moderno: $38.00; radio, chico: $15.00. Concordia 127, entre Gervasio y Belascoaín.

NECESITO VENDER, EN SEGUIda, un fino juego de cuarto, de tres cuerpos último estilo, por la mitad de su valor; uno de sala, moderno; uno de comedor, chico, original. Pueden verse a cualquier hora, en San Rafael 143, letra E., entre Aramburo y Soledad.

Vean los muebles y gabinetes del maravilloso radio «Colonial», de caoba y enchapados, fabricados en nuestros talleres, con grandes rebajas de precio, al contado y con ventajosas facilidades de pago. La Casa Ruisánchez, Angeles 13 y Estrella del 23 al 31. Telf. M-2024.

Toda onda: $75.00

ROS NOVOA, HABANA. LLEGUE bien Sevilla. Chicas ésta, pregúntanme posible comprarles a plazos. Saludos.—Menéndez.

LA CASA MOSQUERA
San Rafael 129 y 131. Telf. U-5437

Amueble su casa con gusto y con poco dinero. También le cambiamos sus muebles o hacemos el negocio que más le convenga. Háganos una visita no perderá tiempo. La Casa Mosquera, San Rafael 129 y 131. Telf. U-5437. Facilidades de pago.

MUEBLES OPORTUNIDAD: GRAN cantidad, a precios bajísimos y con grandes facilidades de pago: juegos de cuarto, comedor, sala y piezas sueltas. «La Predilecta», San Rafael 171, entre Marqués González y Oquendo: U-1729.

OBJETOS DE ARTE

Gran surtido en jarrones de porcelana, lámparas, alfombras, gobelinos, cuadros, figuras de bronce y marfil, abanicos, joyas e infinidad de objetos muy propios para regalos.

"LA PREDILECTA"
San Rafael esquina Oquendo
al lado del Bar.
U-2530.

CAPAS DE AGUA: $2.00

Procedentes de empeño: fluses, zapatos, pantalones, sobrecamas, abrigos, maletas, prendas, relojes. Mil objetos que realizamos. Véalos: Monserrate 39 y Parque de Zayas: Telf. A-8054.

EL ARTE NUEVO
fábrica de lámparas
Aguila 133 M-8040
Habana
Servimos pedidos al interior flete por cta. del cliente.

VENTAS

56- MUEBLES Y PRENDAS

MUEBLES A PLAZOS

Gran surtido en juegos de cuarto, comedor, sala y piezas sueltas.

Compramos y cambiamos: U-1360

Las ventas con grandes facilidades de pago. Al contado, casi regalados. Le recomendamos visite esta casa, en

Neptuno 235, esquina a Soledad

VENDO: CUARTO MODERNO: $28.00; radio Majestic: $27.00. Sitios 111, en otro: $40.00; otro, regio: $100.00; comedor: $25.00; recibidor, regio: $47.00; escaparate: $8.00; neveras: $8.00; porcelana: $25.00; refrigerador: $70.00; radio Majestic: $27.00. Sitios 111, entre Campanario y Lealtad.

MUEBLES A PLAZOS

Brindamos los mejores muebles, desde los más modestos a los más lujosos. Grandes facilidades de pago. Especialidades en fabricación. Tomamos muebles en fondo. Compramos muebles usados de todas clases. Pagamos más que nadie.

DIAZ Y CHAO

Neptuno números 197 y 200, entre Belascoaín y Lucena: U-5154.

VENDO JUEGO CUARTO 3 CUERpos, $30; otro 2 cuerpos, $25;; juego comedor, 9 piezas: $40.00; sala: $15.00 Jesús del Monte 27, altos, una cuadra esquina Tejas.

VENDO PRECIOSO CUARTO TRES cuerpos, arte moderno de la última moda, está como nuevo, se da barato, recibidor y comedor renacimiento con cueros repujados, lámparas, adornos, radio, baratísimo. Prado 27 altos.

LA CASA FERRO

No compre sus muebles, radios, joyas, máquinas coser y escribir neveras eléctricas, muebles oficina, sin antes hacer una visita a 'La Casa Ferro', Gloria 123 y 127. Vendemos más barato qu e nuestros colegas. También compramos pagando más que nadie. Llame teléfono M-1296.

POR 18 PESOS JUEGO COMEDOR, urge vender por embarcar, varios muebles más, magnífica vitrina escaparate, lunas bastonera marfil, jardinera, piscina, lámpara comedor. Jesús María 60, altos.

POR RAPIDO EMBARQUE VENDO juego cuarto 3 cuerpos, $28; otro grande 3 cuerpos, $36; sala, $28; comedor caoba, $45. Todo moderno. Escobar 9, bajos. San Lázaro y Lagunas.

VENDO REGIO LIVING ROOM, COmo nuevo, en menos de la mitad de su valor, butacón de cuero, gamuza tallada y otros objetos. Salud 9, bajos, esquina a Rayo.

FAMILIA VENDE CUARTO MODERno $65; otro regio, $140; comedor Renacimiento, cuiero legítimo, $75; otro regio, $100; sala, recibidor, moderno $38; radio chico, $15. Concordia 127, Gervasio y Belascoaín.

BAULES Y MALETAS

Gran liquidación que durará pocos días: baúles, camarote y bodega; maletas de cuero y fibra, maletines carteras, etc. «La Casa Inglesa» Salud 9, esquina a Rayo. M-7179.

"La Nacional"

Dinero por joyas y muebles.

Compra y Venta

MUEBLES PARA OFICINA
Distribuidores de los muebles de acero "Steel-Age".
EQUIPAJES
BAULES Y MALETAS
Surtido completo.
Registradoras "NATIONAL", con garantía mecánica.

"La Nacional"

Villegas 93, entre Teniente Rey y Amargura. A-9915.
56

OBJETOS DE ARTE

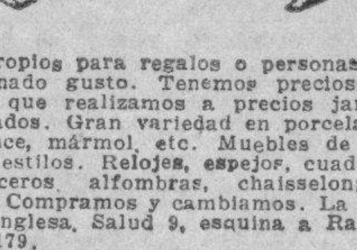

Propios para regalos o personas de refinado gusto. Tenemos preciosidades que realizamos a precios jamás soñados. Gran variedad en porcelana bronce, mármol, etc. Muebles de todos estilos. Relojes, espejos, cuadros, ceniceros alfombras, chaisselonges, etc. Compramos y cambiamos. La Casa Inglesa, Salud 9, esquina a Rayo. M-7179.

FAMILIA, VENDE LUJOSO JUEGO de cuarto, moderno; magnífico comedor, Renacimiento; sala,, bonito reloj de pie. Renacimiento; magnífico piano y radio. Todo de caoba. San Miguel 97, bajos, entre Lealtad y Campanario.

DE PARTICULAR A PARTICULAR, vendo los muebles mi casa, modernos, perfectas condiciones, sumamente baratos, lámparas cuadros una cocina gas. Sola 36, L. Estévez y Lacret. S. Suárez.

VENDO MAQUINA SINGER, OVILLO central, prácticamente nueva, funcionando correctamente. También radio Grunow, onda orta y larga, gabinete. Informes: Monte 217, altos, esquina a Figuras.

FAMILIA, VENDE A PARTICULAR, cuarto moderno: $65.00; otro, regio: $145.00; comedor, Renacimiento: $70.00; sala, moderno: $45.00; radio Grunow, onda corta y living room. Salud 54, entre Escobar y Lealtad.

ESTE JUEGO DE CUARTO, DE 5 piezas, está nuevo y moderno: $20.00 y el de tres cuerpos: $30.00; radio Majestic: $25.00, por pronto embarque. Sitios 40, entre Rayo y San Nicolás.

DOS JUEGOS DE CUARTO, ARTE Moderno: el de dos cuerpos: $21.00; y el de tres cuerpos: $29.00. Están nuevos. Radio Víctor: $22.00 y los demás muebles, baratos, por reducirme. Neptuno 220, entre Soledad y Aramburo.

VENDO PRECIOSO JUEGO CUARTO finamente esmaltado, 3 cuerpos, 8 piezas, es juego regio, está nuevo. Precio último: $80.00, casa particular. Aguiar 78, altos.

VENDO REGIO LIVING ROOM, COmo nuevo, en menos de la mitad de su valor; butacón de cuero, gamuza tallada y otros objetos. Salud 9, bajos, esquina a Rayo.

VENDO: REGIA NEVERA, TAMAÑO grande, 4 puertas, toda de Vitrolite y níquel. Costó 900 pesos, a la primera oferta se da. Lealtad 122, bajos, entre Reina y Salud.

OFRECEMOS A NUESTRO PUBLICO la más interesante colección de pinturas, objetos de arte y antigüedades en nuestra sucursal de Galiano 44. El Ras, Galiano 44.

VENTAS

56- MUEBLES Y PRENDAS

Muebles en GANGA

Juegos de cuarto: $30.00; ídem, de 3 cuerpos: $40.00; de sala, $15.00; comedor: $30.00; escaparates: $9.00; con lunas: $15.00; mesas correderas: $4.00; aparadores: $6.00; 6 sillas y 2 sillones: $10.00; neveras, $10.00; máquinas de coser y escribir. Se cambian y compran toda clase de muebles, pagando más que nadie.

LA PRINCESA, SAN RAFAEL 107
entre Escobar y Gervasio. U-7926

VENTAS A PLAZOS

Muebles
Radios
Refrigeradores

Con precios rebajados y las mayores facilidades de pago

LA IDEA

Angeles 3 Reina 23.
Teléfono M-1619

Antigüedades

Objetos de Arte, porcelanas, alhajas antiguas y modernas, bandejas, juegos cubiertos, café y otros muchos objetos de plata legítima, que liquidamos a bajos precios. Aproveche la oportunidad, haciendo sus compras o regalos con poco dinero.

CARBALLAL HERMANOS

San Rafael 138, entre Belascoaín y Gervasio.
Teléfono: U-5744.

MUEBLES BARATOS

A VERDADEROS PRECIOS DE GANGA
Liquidación permanente de radios, juegos de sala, cuarto y comedor.
VENGA A VERNOS EN SEGUIDA
Ahorrará dinero. Facilidades de pago. Tomamos sus muebles a cambio.
«La Casa López», Belascoaín 76, entre Jesús Peregrino y Pcito.
Telf. U-4541.

OBJETOS ARTE JOYAS

A precios increíbles liquidamos: Figuras de bronce y marfil, porcelanas, lámparas y Frigidaire, relojes de pared y pie, gobelinos, juegos de cubiertos de plata, de café, objetos de plata, muebles antiguos y modernos. También tenemos un surtido enorme de joyería fina.

"LOS TRES HERMANOS"

Consulado núms. 94 y 96
Telf. M-3534.

SALUD 11: M-9136

Juegos de cuarto, nuevos y de uso, de dos y tres cuerpos, desde $30.00; comedor: $40.00; recibidor: $25.00;

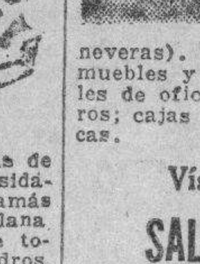

miembre: $20.00; camas: $3.00; neveras: $4.00; sillas: $1.00; sillones: $1.50; lámparas, radios, gobelinos, baúles y maletas, objetos de Arte, cajas de hierro, máquinas de coser y de escribir, chaiseslong, escaparate. (Liquidación de 50 neveras). Compramos y vendemos muebles y toda clase de objetos: útiles de oficina, máquinas, burós, libreros; cajas de caudales, grandes y chicas.

Visítenos por 10 días.

SALUD 11: M-9136

ESPEJO LUJOSO DORADO DE UN juego de sala estilo Luís XV se xende en Animas 167 entre Marqués González y Oquendo de 12 a 3.

"CASA ARECHAGA"
«EL SIGLO»
TALLER DE EBANISTERIA

Muebles en todos los estilos, los encontrará visitando ésta su casa. Vendemos únicamente a particulares. Precios sin competencia. Manrique 189. Telf. A-6135.

57- UTILES DE OFICINAS

SE VENDE GAVETERO DE METAL nuevo, para oficina, a mitad de su valor. Puede verse de 2 a 6 en Calzada y Dos, Garage Oliver, Vedado.

MAQUINAS BUROS, MUEBLES, JOYAS

Radios. Empeño, compro y vendo: máquinas de escribir, sumar, calcular y coser, archivos-cajas, mimeógrafos, pupitres, equipajes, objetos de Arte, satélites y mesas.

FLUSES A $2.00

Proedentes de empeño: pantalones, sobrecamas, zapatos, maletas, etcétera.

La Hispano Cuba

Monserrate 39 y Parque Zayas. A-8054.

MAQUINA DE ESCRIBIR

Liquido un gran lote, desde 15 pesos. Hay: Underwood, Remington, Royal, Wanderer y otras marcas, a escoger. Véalas a todas horas, en Marced 66, altos.

MUEBLES DE OFICINA, VENDO y compro: cajas de hierro, archivos, Kardex, tarjetero, máquinas de escribir, sumar y calcular, burós, libreros, juegos de recibidor, sillas, butacas, carpetas. Compostela 43. entre O-Reilly y Progreso: M-8638.

M.E.C.D. 2016

VENTAS

57— UTILES DE OFICINAS

VENDO UNA MAQUINA DE ESCRIbir marca Remington, modelo 12 el último tipo, en $35.00, Aramburo 25.

MUEBLES DE OFICINA, COMPRO y vendo: máquinas de escribir, sumar y calcular, cajas de hierro, archivos, burós, Kardex, libreros giratorios, juegos recibidor, pupitres, satélites. Progreso 3, esquina Aguacate: M-8638.

BOLSA DE MUEBLES
DE OFICINA

Muebles de Caoba en General
MAQUINAS DE ESCRIBIR
Agentes Exclusivos de
YAWMAN Y ERBE
Muebles de Acero
TARJETEROS VISIBLES
Sistemas de Archivo
RELOJES REGISTRADORES
"CINCINNATI"
Compostela 55, entre Obispo y Obrapía, Teléf. A-7744.

53- LIBROS E IMPRESOS

VENDO JUEGO DE CUARTO ARTE moderno 3 cuerpos completamente nuevo en $50.00, urge la venta. Lealtad 122 bajos, entre Reina y Salud.

LIBRERIA «ALBELA». CONTINUAS novedades científicas y literarias. Libros de Enseñanza Elemental y Superior. Revistas de Modas. Agencia exclusiva «Le Femme Chic», de París; «Chic Parisien» y todas sus publicaciones, las mejores del Mundo. Pídalas en esta librería. Compra y venta de libros antiguos con grabados, preferentemente cubanos o que traten de Cuba, Belascoaín y San Rafael: U-5783 Apartado 511. Habana

59- RADIOS

PHILCO 116-B ONCE TUBOS BABY Grand, antena propia, segunda serie 1936, importado directamente. Garantizado nuevo de fábrica, sin defectos. Ultimo precio ganga: $100. Llame al FO-7497.

RADIO NUM. 80, MAGNIFICO DE LA G. E. de gabinete, se vende, muy barato o se cambia, por muebles. Prado 43, altos, entre Refugio y Colón.

SUPERTONE
MODELOS 1936
Equipados con tubos de metal o cristal, onda corta y larga, desde $45.00. Garantizamos oirá con gran volúmen y claridad, estaciones de España, Francia, Alemania, Inglaterra, Italia y toda la América.
VENTAS
DESDE $5.00 MENSUALES
Instalación de antena gratis
Un año de garantía
"EL ARTE MODERNO"
(Mueblería)
SAN NICOLAS NUM. 63
Entre Neptuno y San Miguel, Habana. Territorios disponibles para exclusiva.

RADIO VICTOR DE LO MAS MOderno: $20.00, por embarcarme. Desearía tratar con particular. Grandes voces y alcance. Tiene poco uso, Neptuno 220, entre Soledad y Aramburo.

VENDO MI RADIO RCA., VICTOR, prácticamente nuevo, preciosísimo gabinete, linda tonalidad, mucho alcance. Costó 250 pesos. Véndolo en 45 pesos. Informes: Apodaca 46, bajos, casi esquina a Suárez.

OPORTUNIDAD: RADIO LAFALLEtte, tubos de metal, gabinete: $34.00; Dayfan, General Motor, gabinete: 30 pesos; Grunow, onda corta y larga, gabinete. Costó $187.50 y lo regalo $80.00. Monte 217, altos.

¡GANGAS!
Radios nuevos y usados. Ofrecemos los siguientes: «Majestic», Modelo 440, onda larga y corta, Superheterodino, nuevo: $30.00; «Majestic», Modelo 6-52, con gabinete especial, 5 tubos, nuevo: $30.00; «Majestic», Modelo AA-5, nuevo, 5 tubos: $17.50; «Atwater Kent», Modelo 47, 9 tubos, frecuencia sintonizada, bocina dinámica, uso: $20.00; mesitas para radios: $3.25. Compañía Habana Mercantil, Bernaza número 8. Telf. M-3585.

VENTAS

— RADIOS

VENDO UN RADIO MAJESTIC DE 8 tubos, buenas voces, mucho alcance, en $20, Acosta núm. 115, casi esq. a Egido.

DESDE 10 HASTA 50 PESOS, ONDA larga, toda onda, o combinaciones radio-fonógrafos, de tipo consola o magníficos gabinetes, de las mejores marcas, modernos, de poco uso. Morro R., esquina a Refugio, al lado Bodega: A-7159.

RADIO DE 7 TUBOS DE ONDA CORta y larga, medio gabinete, completamente nuevo, de paquete, se vende en $60, al contado. Llame al teléfono FO-1043.

SE VENDE UN RADIO MAJESTIC ne 60 pesos. Costó 120. Es moderno, tiene un año de uso. Salud 126, bajos, entre Marqués González y Santiago.

NECESITO DINERO POR ESO REgalo en $25.00 magnífico radio Víctor, superheterodino, siete bombillos, excelentes voces, selectivo. Vista hace fé. Real 50, lado dentista. Puentes Grandes.

VENDO RADIO RCA, MODELO 60, superheterodino, $15; radio Grunow $30; Majestic $25, y otros baratísimos, funcionando correctamente. Jesús del Monte 27, altos, una cuadra Esquina Tejas.

60-INSTRUMENTOS DE MUSICA

SE VENDE UN PIANO, MARCA Strauss en magníficas condiciones, se da barato. Puede verse en Figuras número 7 C.

SE VENDE UN PIANO Y UN RADIO Víctor muy baratos. Informan Marqués González No. 80, letra A, por Peñalver.

EL PIANO ALEMAN MAS FAMOSO, es el «Ronisch». Tengo uno, color nogal. Está nuevo y lo doy muy barato. Venga y vea. Dragones frente al teatro Martí, de 2 a 7.

FAMILIA VENDE PIANO DE CONcierto completamente nuevo, último modelo la mejor marca o primer oferta, urge venta. Calle 12 No. 7, entre F y G, Reparto Batista, frente a la Destilería Habana. X-2139.

VENDO PIANO DE CAOBA, DE LA acreditada marca Giralt, único refractario al comején. Tiene poco uso. Se da barato. También máquina Singer, ovillo. Aguila 139.

SI NECESITA UN PIANO QUE ESté en excelentes condiciones vea el que vendo por necesitar $50.00. Tres pedales, cuerdas cruzadas. Real 50, lado dentista, Puentes Grandes.

SAXOFON SELMER PLATEADO modelo especial. La mejor marca francesa. Se vende barato por no necesitarlo. Informes: Milagros 14, Víbora.

LIQUIDACION

Enorme surtido de pianos verticales y de cola, propios para profesional o estudios, al alcance de todas las fortunas. Grandes facilidades de pago.
"LA PREDILECTA"
San Rafael y Oquendo.
Al lado del Bar.
U-2530.

«LA INTERNACIONAL», VENDE LOS mejores pianos: cuarto cola y verticales: Steinway, Ronich, Buinner, Kallman, Scheilmel Pleyel. Facilidades de pago. «La Internacional», San Rafael 57, esquina a Campanario.

SE VENDE UN MAGNIFICO PIANO de excelentes voces y en plamante estado y un gran juego de sala. Urge venta. Muy barato. Perseverancia No. 1, bajos, casi esquina a San Lázaro.

FAMILIA PARTICULAR VENDE UN piano cuarto cola marca Ronisch, casi nuevo en $290, le costó $1,500. Lealtad 124, bajos, entre Reina y Salud.

VENDO PIANO ALEMAN, CASI NUEvo, Steinway Sons. Campanario 100, bajos, entre San Miguel y San Rafael.

AFINADORES

PEDRO PLUMAR, CON 25 AÑOS DE práctica en la Casa Salas. Afinaciones, arreglos de pianos, autopianos y órganos. Marqués González 80, letra A, teléfono U-2747.

AFINE SU PIANO, POR $2.00, CON toda garantía y seguridad. Manuel Domínguez, afinador mecánico, graduado en la Escuela «Danguard». de New York. Taller de Reparaciones: Zulueta 36 y medio Telf M-3046.

61— DE ANIMALES

PAJARERIA 'LA BOLSA'
Acabamos de recibir, canarios Flauta, blancos y de otros colores, procedentes de los mejores criaderos de las Montañas del Harz, (Alemania), mejore su cría adquiriendo de estos magníficos ejemplares, los mejores que se reciben en Cuba. Neptuno 155 entre escobar y Gervasio. Teléfono U-6947.

VENDO VACA DE RAZA, SEGUNDO parto recentina con una hermosa ternera, garantizo 16 a 18 olitros puede verse a todas horas. Calzada Guanabacoa 1 cuadra pasando el Matadero derecha Villa Josefina.

SE VENDE UN PERRO BULL TErry, cruzado con Policía. Línea 59, entre A. y B., Vedado: F-5716.

VENTAS

61- DE ANIMALES

SE VENDEN OCHO GALLINAS Y un gallo raza catalana, magníficas para cría. Informan teléfono F-5440. Calle 6 No. 191, Vedado.

VENDO VACA RECENTINA RAZA Jersey, muy lechera, Goicuría entre Freire de Andrade y Espadero. Reparto 1 a Floresta. Agapito Ortega.

VENDO PRECIOSA JACA CRIOLLA, joven, gran caminadora, 7 cuartas, sana y sin resabios, se dá a prueba. Picadero Miramar, de 2 a 6 p.m.

PAJARERIA "EL CLARIN"
Ofrece a su clientelas la mejor y más variada colección de canarios blancos, alemanes y hamburgueses. Flaut y Roller, de todos los colores. Muchas variedades en pájaros de colores, de Africa, Australia y México y otros países. Cuando quiera adornar su hogar de lindos animalitos, recuerde a la famosa pajarería «El Clarín». La primera en Cuba, por sus grandes variedades de todas clases de animales. Dirijan sus pedidos a Jacobo Erza, «El Clarín», Vives número 91. Telf. M-2485. Sucursal, Amistad número 78, frente al Ten Cent de San Rafael.

VENDO A PRECIO DE SITUACION mulos, corros y arreos de todas clases, caballos, mulos de monta y pony, 4 potros sementales 7 y media cuartas, bonito color. Carros cerrados para lecheros y panaderías. Domingo Jarro, Marino y Atarés. Jesús del Monte. X-2876.

SYLVAIN POULTRY FARM. POLLItos importados. Razas: Anconas, Leghorn, Orpington, Rhodeislands. Wyandottes, Australorps, Plymouthroch, New Hampshire. Avenida 12 entre calles 13 y 14. Ampliación Almendares. FO-2530.

VACAS
SE VENDEN
Recentinas, de mucha leche, novillas, toros, una yunta de bueyes de primera, dos caballos caminadores, de más de 7 cuartas. Informes: Ayestarán 1. Telf. U-1129.

SE ALQUILA BARATA LA CASA Patrocinio No. 10, esquina a Felipe Poey, Víbora. Vendo cachorro legítimo de perro policía, come de todo, tiene 50 días.

62— OBJETOS VARIOS

POSTURAS DE CEBOLLA
Se venden magníficas posturas de cebolla de Canarias. Hay cantidad. Precios razonables. Informan: Telf. M-6364.

VENDO 3 VIDRIERAS MODERNAS zócalos de mármol, casi nuevos. Dueño Higinio González, Aguila 272.

VENDO: VIDRIERAS, MOSTRADOR de todos tamaños; modernas, bonitas y baratas mesas Vitrolite y mármol; nevera para cantina; mesa de caoba, grande. Informes: Estrella 109, por Campanario, Carpintería.

BICICLETAS PARA SEÑORITAS: Ofrecemos dos, a mitad de precio, reconstruídas, como nuevas, en 22 pesos, cada una, por descontinuar el negocio. Véalas en Bernaza número 8, Compañía Habana Mercantil. Telf. M-3585.

SE LIQUIDAN CAJAS CONTADOras National y de caudales Moster, de seis puertas, chicas; mesas Vitrolite, molinos de café, vidrieras, picador de carne Hobar, batidora de dulcería y pesas. Plaza del Polvorín 125, por Zulueta.

URGENTEMENTE VENDO PLANTA eléctrica 110; Frigidaire, máquina de escribir y sumar, juego de cuarto, famoso radio Midwest de onda corta, cine de 35 y 16 milímetros de películas, globos chinos, molino de café. Egido 18.

VIDRIERAS, MESAS VITROLITE, contadoras, molinos, pasteleras, sillas de tijera, neveras, mostradores, armatostes, pesas, de oportunidad. También compro enseres comercio, en cualquier cantidad. Cano: Habana 116 y medio, entre Teniente Rey y Amargura.

Dinero-Hipotecas

63- SOLICITUD

FACILITO EN 1a. HIPOTECA $4.400 y $4.000, con garantía urbana buena a módico interés. Dr. Llagulo, Notaría. San Nicolás y Reina. A-7893.

CABALLERO MEDIANA EDAD, AMplia cultura, fácil expresión tiular (farmacéutico retirado), libre, ofrécese como persona honorable de absoluta confianza, reservadísima, activa, fiel, con plenas garantías, para atender y defender grandes y pequeños intereses, administrar bienes, despachar correspondencias privadas, hacer redacciones documentales y literarias. Véame. Dr. López, Concordia 148, bajos.

TOMO HIPOTECA 4.000 PESOS, PAgo 8 interés propiedad Calzada Reina dos plantas, moderna. Si no es el dueño del dinero que solicito, no moles. Informan teléfono M-2632, Notaría.

DINERO
Por joyas, muebles, máqunas de xoawe y escrbir y objetos de arte.
VENDEMOS
Joyas, juegos de cuarto, comedor, recibidor, baúles, maletas y toda clase de piezas sueltas, tomándolos también a cambio.
"LA PERLA"
Animas No. 84, casi esquina a Galiano.
Teléfono A-3222.

DOY DINERO EN HIPOTECA, AL 7 y 8 por ciento. Operaciones rápidas y con absoluta reserva. J. P. Quintana, Chacón 23, altos. Telf. M-8182. (También compramos casas antiguas).

TENGO VARIAS PARTIDAS, DESDE $1,000, hasta $10,000, para colocar en hipoteca a bajo interés Rapidez y reserva. López Rodríguez, Teniente Rey 51, altos: M-3304.

Dinero-Hipotecas

64— OFERTAS

FACILITO DINERO SOBRE BOVEdas y panteones, desde 50 pesos, con mucha reserva, firmo en el día. También hipotecas desde $300. Informa J. Llanes. Sitios 42 esquina San Nicolás teléfono M-2632.

LLATA
ADMINISTRACION DE BIENES
INQUISIDOR-6—APARTADO-557
HABANA

DINERO SIN USURA, $5.00 A $100. Operación rápida sbre objetos valor, recibos alquileres, contratos, arrendamientos, panteones, bóvedas, solares, fincas urbanas o rústicas. Imprescindiblemente necesario documentos. Teléfono I-6157.

ANTICIPO TODO EL EFECTIVO que usted necesite en los procedimientos judiciales, intestado, testamentaría. Rogelio Valdés, Procurador, Cuba 48, de 10 a 12 y de 4 a 5½. A-6939 y A-9118.

DINERO
Doy grandes y pequeñas cantidades en primera hipoteca, desde el 7 por ciento, en adelante, para la Habana y sus barrios. Compro y vendo casas, solares y créditos hipotecarios. Compro y vendo Bonos y Acciones.
JULIO C. GRANDA
Obrapía 33. Telfs. M-5921 y F-5759.

CLAUDIO DE LOS REYES: COMpra y venta de bonos y acciones. **Dinero para hipotecas.** Compra venta de casas. Empedrado 35. Telf A-7725.

Dinero en Hipoteca
En todas cantidades al tipo más bajo en plaza con la mayor reserva y prontitud.
Miguel F. Marquez
Empedrado 16, altos, esquina a Cuba A-8450

DINERO
No pie da tiempo. Cuando necesite tomar dinero en hipoteca o Pagarés, vea a M. Fernández, San Ignacio 50. Teléfono M-9272. De 2 a 5. Operación rápida y absoluta reserva.

SE DESEA COLOCAR DE $500 A $3.500 en partidas pequeñas en casas modernas, interés bajo, operoción rápida. R. Valdés, Procurador, Cuba 48, prefiero trato directo otra hora. Teléfono A-9118.

65- BONOS Y VALORES

N. GELATS Y COMPAÑIA
106 Aguiar 108 esquina a Amargura
CAJAS RESERVADAS
Las tenemos en nuestras bóvedas construidas con todos los adelantos modernos y las alquilamos para guardar valores de los interesados. En esta oficina daremos todos los detalles que se deseen.

SE VENDE HIPOTECA, DE 9,120 metros, sobre una finca en Arroyo Arenas, de 21,800 metros, con varios frutales y pozo. Solamente por 2,500 pesos. ¡Vea esto! Beers, Plaza de La Catedral 16, M- 7730.

VALORES: COMPRO Y VENDO VAlores, bonos y ecciones, a los más altos tipos de plaza y se pignoran. Doy dinero en primeras hipotecas. Obrapía 17, Manuel Piñol.

PARA LAS DAMAS

67- PELUQUEROS

AVELINO LECOUR, PELUQUERO, a domicilio, corte de melena 30 cts.; corte y ondulación al agua, 40 cts.; carte y ondulación Marsel, 50 cts. Caballeros o niños, 30 cts. Permanente sin corriente, $5. Telf. U-1779.

70—INTERES PARA LAS DAMAS

SEÑORA EXPERTA EN DISFRACES se hace cargo de confeccionarlos rápidamente, para comparsa y personales con ideas nuevas. Llame al teléfono F-5529. Sra. Lola.

FUERA CANAS: OBTENGA UN HERmoso color: negro, castaño o rubio, usando la tintura «La Favorita». Teñido del cabello: $3.00. Estuche: $1.00 De venta en todas las Farmacias. Depósito: Virtudes núm. 28.

APRENDA CORTE Y COSTURA
El Sistema Alemany Nacional es la preparación más sólida y útil para la mujer. Estudios que ofrecen garantías, modernos, completos, fáciles y agradables. Hágase profesora titular en el Instituto «La Central», San José 9. Inventora: Matilde A. Vda. de Raurell, o aprenda en las sucursales, por mis competentísimas profesoras graduadas: Sra. de Orfila, Luz 26; Sra. Landa, Consulado 93; Sra. Romero, San Amalia, Arnao y Agramonte; Sra. Juanita, Marqués González 29; Sra. de Alfonso, Jovellar 39, entre M. y N.; Srta. Hortensia, Atocha 6, Cerro; Sra. Matutina, Alejandro Ramírez 18-B.; Sra. Lua, Enrique José 71½ Camagüey; Sra. Vda. de Faguet, Colón 7, Colón; Srta. Marina Bello, Madruga; Srta. Luisa, Ayllón 331, Cárdenas; Srta. Isabe González, Avenida Primera, esquina 30, Miramar, Marianao; Sra. Bibita Rodríguez, centrkal Hershey, Cabañas; Sra. Cedelina Cruz, Luyanó 249; Srta. Hilda Sierra, Casa Blanca; Srta. Julia Calderín, General Lee número 47, Marianao; Srta. Josefina, Baños y 23, Vedado; Srta. Soler, Infiesta 30, Perico: Sra. de García, 12 entre B. y C., Almendares. Clases por correspondencia, teniendo la exclusiva de dar grandes ventajas lucrativas a mis Academias. Todas cortan moldes y trajes a la medida. Vendo métodos modernos con grabados y explicados, al alcance de todas las inteligencias, la oportunidad que brindo hoy. Infórmese y remita sobre y sello. Nota: Toda la que esté graduada de otro antiguo sistema y desee mi moderno Sistema Alemany, escríbame. Clases a domicilio.

PARA LAS DAMAS

70- INTERES PARA LAS DAMAS

G. EMPARAN: BORDADORA A MAno. Bordados, festones y monogramas, en toda clase de lencería. Modernas iniciales y sellitos, en ropa interior de señora y caballero. Los encargos se recogen y entregan a domicilio. Telf. M-3581.

CORTE MODERNO NACIONAL
SISTEMA «MENDEZ»
Reconocido como el más completo y rápido para aprender a cortar y coser con perfección, en poco tiempo. Profusión de grabados para ilustrar con toda claridad las lecciones. De venta en: «El Encanto», «La Fisolofía» y Academia «Méndez». La autora de este método avanzado de corte y costura, señora Josefina Méndez de Lana, brinda a las damas la oportunidad de aprender este arte interesante en la Academia, a domicilio o por correspondencia. Moldes a medida de todas clases. Estricta moralidad. Clases en cursillos, muy económicos en Neptuno número 81. La señorita Rosario Fernández, graduada por el Sistema «Méndez», ofrece clases a domicilio. Calle L. número 22, Vedado.

EXTIRPACION
De los vellos de la cara, muslos, piernas, etc., por medio de la electricidad. Tratamiento definitivo y garantizado. Señora Alexander, Calle Tercera número 281, entre 2 y 4, Vedado Habana.

ENSEÑANZAS

75- PROFESORAS-PROFESORES

ACADEMIA DE CORTE Y COSTURA, sistema Cuba. Método rápido y sencillo. Clases a domicilio. Aprenda haciéndose su ropa. Títulos al mes. Precios razonables. Aguacate 17, teléfono A-7409.

INGLES: COLEGIOS AMERICANOS
Aprenda inglés, fácil, económicamente. Método modernísimo, a base de conversación, solamente. Garantía: usted podrá hablar una hora consecutiva, en inglés, al terminar la segunda lección del curso. Clases individuales: $5.00, por mes. Language Research Institute of New York. Profesor Richardson. Representante colegios americanos al alcance de todas las fortunas. Preparación especial en inglés, para entrada en los mismos. Lunes, Miércoles y Viernes, Manzana de Gómez 528: M-3868.

MISS CHRISTIAN TIENE HORA disponible para dar clases inglés, francés, seoras y señoritas eclusivamente; preparo alumnos para exámenes. Clases colectivas en mi casa. Línea esquina 14, F-3301.

BAILES MODERNOS (TOMASIN)
Positivamente enseño, con práctica: Danzón, Son, Pasodoble, Blues, Vals, Fox Trots, Tango de Salón. Voy a domicilio. Seriedad y garantía. San Nicolás 264, entre Gloria y Misión, a dos cuadras de Monte.

PROFESORA INGLESA (LONDRES da clases a domicilio y en su casa. Miss Williams. Edificio Zéndegui. Galiano esquina a Concordia. Piso 1o. Apartamento 3.

PROFESORA DE CORTE, COSTURA y confección, por sistema moderno, muy práctico y fácil. Véame y se desengañará. Precios Neptuno 73, altos de La Filosofía.

CLASES DE INGLES POR PROFEsora inglesa, de Londres, Inglaterra, con gran experiencia. Teléfono F-3879.

PROFESOR GRADUADO, MADRID y París. Clases a domicilio. Enseñanza elemental, superior, preparatoria. Usa recientes y prácticos métodos pedagógicos. Nuevo sistema para aprender el francés. Señor Cid, San Nicolás 3, M-3423.

PROFESOR DE BAILES
Precios módicos. Enseñanza rápida: Son, Fox, Tango, Biue, tec., etc. Doy clases a domicilio. Ismael Servelló, Cárdenas número 3, segundo piso.

ALUMNOS DEL INSTITUTO
Matricúlese en el nuevo cursillo de Bachillerato en la Academia «Bravo». Clases por Catedráticos del Instituto Laboratorio para prácticas de Física y Química. Cuotas: Preparatoria, Primero y Segundo Año: $4.00. Tercero y Cuarto Año: $5.00. También cursos especiales para ingreso en las Escuelas de Ingenieros, Veterinaria y Normales. Contabilidad, Ortografía, Mecanografía y Taquigrafía Pitman y Gregg, (inglés y español). Neptuno 199 y 198 entre Belascoaín y Lucena. U-2627.

INSTITUTO MUSICAL: EMMA BAdía. Dirigido por competente profesora, graduada del Juilliard Institute, de New York. Ex alumna de Mme. Vengerova y Carl Friedberg. Clases de piano y armonía. Enseñanza Primaria y Superior. Repertorio. Cursos especiales para niños. Informes: F-2051. Calle F. número 205, primer piso, letra B.

PROFESORA DE 1a 2a. ENSEñanza. Da clases a domicilio y en su casa. Dra. M. C. González. Campanario 64, primer piso.

33 CENTAVOS DIARIOS
Por esa pequeña cuota tiene usted internado a su niño o niña, en un ambiente puramente moral y educacional, con todas las comodidades hogareñas. INVESTIGUE. Este año puede usted estar tranquila, le indicamos el camino. CAMPOS DE SPORTS: 15 mil metros para que sus niños jueguen en sus recreos. Instituto «América Arias», antigua Quinta Malberti, Santa Catalina y Línea del Oeste, Víbora. Teléfono: I-4712. Carlos Caballero Méndez, Director Propietario.

ESTUDIO LUCILLE, PROFESORA de Baile de salón, escena, «Tap», blue, bailes acrobáticos y cultura Física a damas y caballeros. Clases especiales para caballeros. Malecón 339, teléfono U-2238.

NORTEAMERICANO, HABLA Y EScribe español, enseña inglés por método de conversación o de otro método. Primera lección gratis. Precio módico. Cooper, Apartado 1010.

SEÑORITA INGLESA DA CLASES (individualmente) o en grupos. Teléfono A-9016.

ENSEÑANZAS

75- PROFESORAS-PROFESORES

$1.25 MENSUAL, 8 ASIGNATURAS, todas inclusive inscribiéndose hoy, Ultimo día. Aproveche: inglés, taquigrafía, teneduría, mecanografía, gramática, ortografía, aritmética, caligrafía: U-4782, San Rafael 87 A, bajos. Escobar

¡JUEGOS OLIMPICOS!! ¿ANHELA presenciarlos? Aprenda alemán y otras lenguas europeas en la academia particular de Aguila 155 entre Barcelona y Dragones, A-6639. También traducciones.

INGLES. PROFESOR INTERPRETE y traductor de Londres (ex-oficial del ejército Británico). Tiene horas desocupadas. Formalidad estricta. Farnes, Zulueta 73, altos. Apartamento 20

CONSERVATORIO FACCIOLO FUNdado por María Luisa Facciolo. San Francisco de Asis No. 4 entre Chaple y Centurión, Víbora. Habana. Clases de Piana, Solfeo y Teoría, $3.00. Incorporaciones gratis. Clases a domicilio. 1

DOCTORA EN FILOSOFIA Y LEtras, solicita colegio o academia, para dar clases. También da clases a domicilio. Aramburo 18, altos. Telf. U-2668, de 11 a 12 o de 4 a 5.

GUITARRA Y CANTO. ENSEÑANZA rápida. Día y noche. Vamos a domicilio. Jesús María y Habana. Teléfono A-9568.

INGLES. COLEGIOS AMERICANOS
Aprenda inglés rápido, fácil, económicamente. Método modernísimo a base de conversación solamente. Garantía; usted podrá hablar una hora consecutiva en inglés al terminar la segunda lección del curso. Clases individuales $5.00 por mes. Language Research Institute of New York. Profesor Richardson. Representante colegios americanos al alcance de todas las fortunas. Preparación especial en inglés para entrada en los mismos. Lunes, Miércoles y Viernes. Manzana de Gómez 528. M-3868.

INGLES, TAQUIGRAFIA (INGLESA y española). Teneduría, Cálculos Mercantiles, Aritmética, Algebra, Caligrafía, Mecanografía y Ortografía. Enseñanza a domicilio, por el Profesor F. Heitzman, Monte 103, altos, M-9247

76- COLEGIOS

PUPILOS DESDE 8 PESOS. GRAN Colegio «Hogar Industrial Céspedes». Primera y Segunda Enseñanza, sana y abundante alimentación, vida en familia, disciplina militar y moral cristiana. Internado Fundación 24, Calabazar. Externado Habana 121 A, y Muralla, Director: Sr. Rodríguez.

INTERNOS, 10 PESOS ADMITIMOS niños ambos sexos, todos los grados. Alimentación abundante y nutritiva. Vigilancia y moralidad. Inglés diario. Estudios comerciales. Colegio Academia Mercantil. Luz 26.

77— ACADEMIAS

OBSEQUIO DE LA ACADEMIA DE COMERCIO
LUIS B. MORALES
Los que presenten quince centavos en sellos, recibirán una Aritmética Mercantil práctica. Clases: Teneduría de Libros, Taquigrafía, Ortografía, Inglés. Clases de Mecanografía: $1.00 mensual, una hora diaria. Clases individuales, Lealtad 141, entre Salud y Dragones.

OBSEQUIO DE LA ACADEMIA DE COMERCIO
LUIS B. CORRALES
Los que presenten quince centavos en sellos, recibirán una Aritmética Mercantil práctica. Clases: Teneduría de Libros, Taquigiafra, Ortografía Inglés. Clases de Mecanografía: $1.00 mensual, una hora diaria. Clases individuales, Lealtad 141, entre Salud y Dragones.

ACADEMIA DE IDIOMAS ROBERTS Malecón 31. Teléfono: M2124. ¿Desea usted aprender inglés. Compre el método Roberts. Se recomienda por sí solo. Distinción. Eficiencia. Garantía. Cuarta Edición: $2.00.

ACADEMIA «MEDINA» — COMERcio, idiomas, preparatoria, Aritmética, Algebra, Mecanografía, Taquigrafía Contabilidad. Esmerada atención. Clases día y noche. Módica cuota. Apodaca 2, bajos, casi esquina a Cárdenas. Mecanografía $1.00.

ACADEMIA RABIÑA
EL NUEVO CURSILLO COMIENZA EL DIA 6 DE FEBRERO BACHILLERATO
Clases individuales: Inglés, Francés, Alemán, Taquigrafía «Pittman» y «Gregg», Mecanografía, Ortografía, Teneduría de Libros. Correspondencia Comercial y Aritmética. TAMBIEN CLASES POR CORRESPONDENCIA. Ingreso E. de Ingenieros, Arquitectos y Veterinaria. Curso de Procurador. **Pida Prospectos: Neptuno 80, altos, esquina a Manrique. Telfs. M-7849 y A-9222.**

Interés General

INTERES GENERAL

Administración de Bienes
¿Quiere usted aumentar sus rentas y librarse de muchas molestias? Pídanos folletos con todos los informes y sin compromiso alguno.
MENDOZA Y CIA.
OBISPO 63

INSTRUYA Y ENTRETENGA A SUS niños, con los magníficos semanarios infantiles: «Billiken», «El Gorrión», «Aladino», «Rataplán», «Paquín» y «Marilu». Pídaselos a nuestros vendedores: Agencia de Publicaciones «Madiedo», bajos del Centro Asturiano, frente al Parque Central, Habana. Telf. A-6466.

"EL CASTILLO DE FARNES".
Acabamos de recibir sidra natural, chorizos asturianos y de Cantimpalo, de la clase más selecta; embuchado de la Sierra, jamones, queso de Cabrales y Manchego, etc. Háganos una visita y deléitese comiendo en nuestro restaurant sito en Monserrate y Obrapía. Teléfono M-4225.

CENSUALISTAS
Si tienen que hacer reclamaciones por intereses de censos visiten en Cuba 52 las Oficinas del Ave Fenix, S.A. Hay un cuerpo de profesionales especializados en esta materia. Se anticipan los gastos incluso el requerimiento que exige la Ley de Moratoria. Cuba 52, tel fono A-9092. —**C. Martín Martín**, Director Administrador.

ALQUILERES

79- HOTELES

HOTEL "SANTANA"
CONCORDIA Y CAMPANARIO
Residencia para familias. Habitaciones con baño privado, agua fría y caliente. Comida excelente. Teléfono: M-9551.

HOTEL "VANDERBILT"
Lo más alto, saludable y económico. Neptuno 309, esquina a Mazón. Habitaciones de esquina, con baño privado, propias para quien convenga vivir cerca de la Universidad o de los Hospitales Calixto García y Mercedes.

TROTCHA
Calzada y Dos, Vedado. Económa, confort, seriedad. Frescas habitaciones con baño privado y todo servicio. Rodeado de hermosos jardines. Precios de situación. Telf. F-2383.

THE SAVOY
F Y 15. VEDADO.
Telf. F-6616
Situado en un lugar alto del Vedado. Con fácil y frecuente comunicación, con la Ciudad y Repartos. Rodeado de jardines. Con 600 metros de hermosos portales. Las habitaciones tienen ventilación directa, teléfono, baño privado, con agua fría y caliente. Precios moderados. incluyendo tres excelentes comidas. El servicio en mesas separadas, para cada familia.

HOTEL "IDEAL ROOM"
PRADO 93-B., (POR PASAJE)
¿Desea vivir en casa tranquila mejor que en su propia casa? Visite esta gran casa aunque sea por curiosidad. Por dentro la mejor Precios para matrimonios, con comida y toda asistencia, desde $35.00 a $45.00 Hay apartamentos de dos habitaciones, con balcón y baño a Prado. Exigense referencias de moralidad y pago.

SAN RAFAEL E INDUSTRIA
HOTEL "BELMONTE"
Al lado de Campoamor y frente al Ten Cent. Lujosísimas habitaciones, con todo el confort moderno. Precios al alcance de todas las fortunas. Selectas comidas. Ascensor día y noche. Telfs. M-7570 y M-7383.

Hotel Roosevelt
AMISTAD Y SAN MIGUEL
$50 Matrimonios con tres excelente comidas mensuales
Apartamentos para familias. Todos con baño privado. Elevadores día y noche.

HOTEL ANDINO
S. LAZARO 490, ESQ. M. U-2553
Unico en su clase. Moderno, céntrico, amplio, fresco, saludable, frente Universidad. Conviene para los que necesiten vivir cerca de los hospitales Calixto García o Mercedes. Habitaciones con baño privado balcón, hermosa vista. Con 3 excelentes comidas: $45.00, matrimonios. Una persona desde $26.00. Apartamentos con o sin muebles y asistencia. Precio sin competencia. Garage propio y ascensor. Esmerado servicio en mesas separadas.

ALQUILERES

79— HOTELES

HOTEL COLONIAL
SAN MIGUEL 62, CASI ESQUINA A GALIANO
Residencia para familias. Apartamentos y habitaciones: baño privado, elevador día y noche. Restaurant en el octavo piso. Cocina criolla y española con carta. Moralidad. Telf. A-6953

HOTEL RENO
Aguila 112. —Habana. A dos cuadras del Capitolio. Economía y confort. Habitaciones con baño privado. Aguo caliente. Elevador a todas horas. **Vea su comedor.**

80— CASAS DE HUESPEDES

EDIFICIO ARECES, PRADO 36, CAsa para familias, habitaciones con baño completo y todo servicio a precios razonables.

CASA DE HUESPEDES «LA ISLA» Monte 63, por Factoría, frente a la Fraternidad. Habitaciones con balcón a la calle, precio especial para matrimonios. Comida superior, regios baños.

PALACIO CUETO
Situado dentro de la zona comercial, próximo Departamentos del Estado. Cómodas habitaciones, agua caliente, servicio de elevador, inmejorable comida. Precios reducidos. Muralla esquina a Inquisidor. Teléfono M-2674.

NUEVA CASA DE HUESPEDES Magníficas habitaciones, con agua fría y caliente, teléfono, buena comida, a precios económicos, elevador. Se admiten abonados al comedor. O'Reilly 52, entrada por Habana.

81— CASAS DE COMIDAS

SERVIMOS COMIDAS A DOMICILIO precios moderados, cocina criolla, también admitimos abonados al comedor. Neptuno 31, altos, Telf. M-12[illegible]

«LA NUEVA COMERCIAL», Víveres, vinos importados, comidas, lunch. Apodaca y Cienfuegs. M-44[illegible] Ahorre tiempo cocinando, por menos que usted gasta servimos exquisitas comidas, criolla y española. Expertos cocineros, lista diaria, menús variados, horas fijas, precio mínimo, servicio bicicletas. Encargos para banquetes, meriendas y cenas. La mejor garantía nuestra numerosa clientela.

82- APARTAMENTOS

EDIFICIO «PADRON», APARTAmentos muy ventilados, modernos, decorados, sala, saleta, cuatro cuartos, precioso baño intercalado, saleta comer, socina gas, necaltador, baño criados. Neptuno 251, U-5158 y U-54[illegible]

SE ALQUILAN: OQUENDO No. 2 entre San Rafael y San José apartamentos de dos habitaciones, baño, y cocina desde $12.00, con luz. Informes teléfono U-2206.

SE ALQUILA, CON O SIN MUEBLES un apartamento calle Línea y D, villa Campa. Informan en la misma.

EDIFICIO «ARCOS» CALLE F ENtre 19 y 21 Vedado, se alquilan dos apartamentos uno grande y otro pequeño informa el conserje del mismo.

APARTAMENTO. MANRIQUE 55 Pgado a Neptuno, propio para matrimonio alquilo barato moderno apartamento alto con sala, dos cuartos baño completo, cocina de gas. Llave el encargado.

SE ALQUILA UN APARTAMENTO pequeño en los bajos del edificio moderno de J esquina a 9. Precio: [illegible] pesos. Informan: F-5368.

83- DEPARTAMENTOS

PRADO NUMERO 117: GRANDES Y ventilados departamentos de dos posesiones, servicio completo, a persona de estricta moralidad, frente al Capitolio.

PROXIMO A TERMINARSE EDIFIcio San José y Campanario. Departamentos altos y bajos, con todas las comodidades modernas. Pueden verse Teléfono U-1428.

AVISO, EN PRADO 30
Se alquilan magníficos departamentos y habitaciones Aguiar 57 frente al Parque San Juan de Dios, Empedrado 21 entre Aguiar y Cuba. Cuba [illegible] entre Obrapía y Lamparilla, San Ignacio 65, entre Luz y Acosta. Aguacate 122 entre Teniente Rey y Muralla, Egido 16 y 18 esquina a Gloria Lagunas 75 entre Belascoaín y Gervasio. Máimo Gómez 607 casi esquina a Patria. Vedado calle J número 11 entre 9 y 7, antiguo Palacio de Carneado, Calzada esquina a J, Quinta 108 entre 8 y 10. Calle 16 número 15[illegible] entre 5a y 17. Calle 19 número 3[illegible] entre A y Paseo.

84— HABITACIONES

SE ALQUILA UNA HABITACION a persona sola o matrimonio sin niños, de moralidad, en Línea 215 entre G y H, Vedado.

EN SUNTUOSA RESIDENCIA FRENTE te Colegio La Salle, Vedado, alquilo habitación independiente altos, baño privado toda asistencia, cambiamos referencias. No aceptamos niños. 13 y BB, Vedado. F-4176.

HABIENDOSE DESOCUPADO EL solar El Batey, por reparaciones se alquilan habitaciones a personas de moralidad.

HERMOSA HABITACION CON VISta al Malecón, lujosamente amueblada, se alquila a señora o señorita sola, $25.00 con todo servicio habitación sola, $12.00, deseo referencias. Teléfono U-5373.

SE ALQUILA UNA HERMOSA Y ventilada habitación con o sin comida en casa de familia respetable. Casa moderna. Muturas referencias. Habana núm. 35, bajos, entre Chacón y Cuarteles.

EN CASA HONORABLE ALQUILA A personas solas o matrimonio sin niños, ventilada y magnífica habitación, con o sin comidas. Se exigen referencias. Calle 25 No. 445, altos, entre 6 y 8, Vedado.

FOLLETIN 77

MADRINITA BUENA

Por RAFAEL PEREZ Y PEREZ
Una novela larga y completa.
De venta en la librería «Wilson», Obispo 52. Telf. M-3850

cuando se oyó el carraspeo violento de la Manzaneque, la cual toda pudibunda y encandalizada, surgía al extremo del corredor, seguida de su retoño.

—¡La hemos hecho buena!—murmuró Arústegui escabulléndose hacia la escalera.

La fresca carcajada de María hirió los oídos de la ferretera. ¡La mala pécora; aun se burlaba! Y la condesa de Arústegui, grácil y agilísima, se deslizaba corriendo escalera abajo como una ninfa, deteniéndose en los descansillos para mirar hacia arriba con un mundo de coquetería y travesura en los ojos. Pero no era precisamente a la Manzaneque a quien miraba, sino a Carlos que la contemplaba extático. ¿Podía ser él... ¡él!, quien así gozaba y amaba hundido en el cielo de la ilusión? ¿Dónde estaban, qué eran ahora los recuerdos que él creyó únicos, de aquellos días en que le pareció sacarle a la vida el supremo placer del amor de Pilar? ¿Qué era aquello, sino sombra borrosa, al lado de esta luz radiante de hoy? ¡Qué razón tenía la madrinita buena cuando le dijo un día de primavera que nunca anduvo enamorado de Pilar Acuña, que lo que amó fué al mismo amor; porque ahora que el ideal ha encarnado en una mujer tan de su gusto, qué diferencia de lo que sintió a lo que siente! Un milagro de maravilla... Es preciso ir a darle las gracias a la Virgencita de la Ermita por haberle deparado la compañera ideal.

. . . .

—No me lo diga usted, doña Ursula. Mire usted que a mí cuando me sobresalto me coge el histérico y me pongo malísima—melindreó Prisca.

—Hija, no creo que la cosa sea para tanto, ni que te llegue tan hondo —reprendió Pantaria, agriamente.— Esa señorita no es tu hermana, ni tu hija, ni tu...

—¡Ay, pero me da mucha vergüenza pensar que estamos viviendo bajo el mismo techo que una pelandruca... ¡Pantaria y Prisca Rodés, las sobrinas del Deán de Burgos, en una fonda donde han de codearse con busconas sin decoro! ¡Es tremendo! —gimió Prisca tapándose pudibunda el rostro de pergamino.

—Todo lo tremendo que usted quiera, pero es el Evangelio: lo han visto estos ojos que se ha de comer la tierra. Un beso, se han dado un beso. ¡Es... indignante!—se enfureció la gorda.—Yo, desde el primer día le eché mala mirada a la pollita. No era nada tranquilizador ver a una chica sola por el mundo, y gastando en trapos y en otras cosas de la manera que sólo saben gastar estas mujeres que no saben de dónde sale un duro ni lo que cuesta ganar... No le sucederá así a mi niña, que buenos plantones se da la pobrecita detrás del mostrador. Pero cuando me olió a chamusquina fué cuando Herrero...

—¿Y dice usted que se han ido... los dos?

—Han desayunado en el cenador. Seguramente huyendo de nosotras.

—Si hicieran cosa buena no se ocultarían.

—Y luego se han marchado en el «auto» del forastero.

—¿Solos.

—Solos. Desde aquí puede usted ver al chófer paseándose por la playa. Y ella iba... ya la verá usted cuando vuelva: lleva un traje obscuro de seda o algo que brilla, «crépe satin» será, seguramente, que ahora está muy de moda; y un abrigo de pieles... ¡qué abrigo! De pieles blancas y negras combinadas, con una toquita que hace juego... Una porrada de pesetas vale, estoy cierta.

—¡Bah!... A lo mejor son pieles le conejo teñidas. Hoy se imita muy bien—desdeñó Prisca.

—¡Quo no sabré yo lo que son pieles, señora! He llevado algunas, y muy buenas para que usted se entere, y sé distinguir: una oreja me juego si no le cuesta siete u ocho mil pesetas el abrigo que lleva—afirmó muy ofendida la ferretera.

—¿A ella? En todo caso al desgraciado que haya pagado la factura—silbó Pantaria.

—Bueno; pues esto no puede seguir así—decidió Prisca altivamente.— Nosotras no estamos dispuestas a consentir... Y ahora mismo voy a hablar con María Francisca. O echa a la calle a esa individua o l'amos nosotras el petate.

. . . .

—¿...?

—Su fonda de usted María Francisca, ha tenido de siempre una reputación intachable—empezó a decir Prisca solemnemente,—y esa ha sido la causa de que se viera frecuentada por un público selecto.

—En efecto, señorita, así es—afirmó la hostelera afianzándose los lentes y mirando un poco irónica a las cuatro mujeres;—pero lo dice usted en un tono como si esa buena reputación de mi casa estuviese a punto de...

—De ensuciarse, sí señora—declaró con brío la gorda ferretera.

—¿Tienen ustedes alguna queja de esta casa? ¿Alguien les ha faltado aquí?—inquirió calmosamente, María Francisca.

—Tenemos, que nos sentimos ultrajadas por la convivencia con personas de dudosa conducta moral. Usted lo sabe tan bien como nosotras, sólo que el dinero todo lo tapa y los amigos de la Fajardo, por lo visto, pagan muy bien, pero usted verá lo que hace, porque si corre la de que en la Herradura se admite a cierta clase de mujeres, no va a poner los pies en la fonda ninguna persona decente. Nosotras, por lo pronto, venimos a presentarle a usted el ultimátum: o despide a esa señorita, o en el tren de la tarde salimos de La Herradura.

La Manzaneque soltó su diatriba con el aplomo y el fuego con que un general arenga a su hueste; pero María Francisca no pareció conmoverse lo más mínimo, aun diría yo que a su cara bondadosa asomaba la risa y que hacía grandes esfuerzos por contenerla. Iba a hablar Pantaria Rodés, cuando un bocinazo de automóvil la dejó sin resuello.

—Me parece que le llega un nuevo huésped...—insinuó la niña cursi.

Era una señora elegante, bajita, regordeta... Saltó del hermoso coche de turismo y con paso menudito y ágil, mirando el jardín y a la casa mientras andaba, se encontró pronto en medio del grupo que en el vestíbulo formaban las cuatro mujeres y la hostelera.

—Buenos días, señoras—saludó la recién llegada.

—Buenos días—contestaron como un eco, examinándola de pies a cabeza.

Decididamente, la modesta fonda de La Herradura había subido de punto porque también la recién llegada era una mujer muy elegante y llevaba un soberbio abrigo de terciopelo negro con pieles grises... y tenía un magnífico automóvil

—¿Es ésta la fonda de María Francisca, verdad?—preguntó mirando a la hostelera.

—La misma, señora; y yo soy María Francisca, para servir a la señora —contestó amablemente la hostelera.

—Celebro mucho conocerla a usted —exclamó la recién llegada, tendiendo su mano enguantada a María Francisca;—yo soy la marquesa de Fajardo... Le agradeceré infinito que me preparae el baño y un buen aposento.

Las cuatro mujeres empezaron a mirarse un tanto desconcertadas. ¿No había dicho «marquesa de Fajardo». y la individua no se llamaba Adelaida Fajardo? ¿Serían parientas? ¿Y a qué venía aquella señora elegante a una fonda como la de María Francisca? A esta pregunta se encargó de responder con otra la recién venida mientras, escribía, sin quitarse el guante, su nombre en el libro registro.

—¿Los condes de Arústegui, están en casa o han salido?

No se oía una mosca cuando María Francisca, clavando en las cuatro arpías una mirada de provocación, dijo pausadamente:

—No, señora Marquesa, no están en casa... El señor conde y la señora condesa de Arústegui han salido en «auto» a visitar la ermita de Nuestra Señora...

—Bien, bien; tanto mejor. Me bañaré mientras.

—Cuando quiera la señora Marquesa: ya he dado las órdenes. ¿Quiere seguirme la señora?

Cuando desde el primer descansillo de la escalera se volvió María Francisca a mirar a sus cuatro huéspedas ofendidas, violas petrificadas e inmóviles en el centro del vestíbulo; parecían cuatro reos convictos y confesos

M.E.C.D. 2016

ALQUILERES

84- HABITACIONES

DOS HABITACIONES, JUNTAS O SEparadas, entrada independiente y baño privado, con todo servicio. Telf. F-2427.

VEDADO FAMILIA HONORABLE CSde a personas distinguidas una o dos hermosas habitaciones con salida al portal, baño anexo, agua caliente, toda asistencia. F-6583.

HABITACIONES ALTAS CON LUZ, teléfono y baño de agua caliente a la entrada del Vedado, frente al parque del Maine. Teléfono F-5817.

PRADO No. 19 (2o PISO) CASA DE familia particular alquila una habitación muy fresca con ventana y balcón al Prado.

SE ALQUILA EN SUAREZ 28, BAjos, una espaciosa sala con su recibidor propio para un consultorio o cosa análoga, también hermosas habitaciones a personas de extricta moralidad y una cocina con su gran comedor para comidas.

SE ALQUILA MODERNA HABITAción en la calle Santa Catalina 47, entre Armas y Lawton. Informan: Telf. L-3022.

AMPLIA HABITACION, BALCON, cerca baño, se da barata. Consulado y Trocadero, por Consulado, primer piso, Casa familia.

CARLOS III 2, ESQUINA BELAScoain habitación con balcón a Belascoain, luz, tel fono, lavabo, agua caliente, comida si desea, propia para persona sola o matrimonio s n niños.

ALQUILO MAGNIFICA HABITAción en la azotea, con agua corriente fresca e independiente, a hombres solos, con comida si se desea. También se alquilan los entresuelos, propios para oficina. Prado 111, entre Teniente Rey y Dragones.

SE ALQUILAN DOS HABITACIONES con luz, baño moderno y entrada independiente. Calle 17 número 419, entre Cuatro y Seis.

ESPLENDIDA HABITACION, CON vista a la calle, baños con agua caliente, a todas horas, con o sin muebles, San Miguel número 15, entre Industria y Consulado.

EDIFICIO "CUBA", SEIS PISOS, Empedrado número 42. Se alquilan amplias y ventiladas habitaciones, muy baratas. Elevador, lavabo, luz toda la noche. Orden y moralidad. Telf. M-5113.

SE ALQUILE HABITACION, SIN ...las de Galiano 90. Baratísimas: baños de agua corriente, baño caliente, moralidad. Comida exquisita. Ingredientes de primera: manteca de chicharrón y aceite Balcells. También admito socio para habitación.

SAN LAZARO 75, ESQUINA A CRESpo, hermosos y ventiladas habitaciones. Casa propia para familia y caballeros honorables. Telf. A-9571.

VEDADO: LINEA NUMERO 91, ESquina a Seis. Familia honorable alquila hermosísima y fresquísima habitación. Da a gran portal. Salida independiente. Está dividida y propia para 3 o 4 personas. Magnífica comida. Solicitamos referencias. Telfs. F-5652 y F-3569.

SE ALQUILA EN SOL 73 2o. PISO, una habitación muy fresca y agua abundante a hombre o mujer de moralidad.

85. NAVES Y LOCALES

AGUACATE 126, ESQUINA A MUralla, pequeño local. Abierto, de 9 a 11 y de 3 a 5. Informan: Muralla No. 97.

SE ALQUILAN, PARA ESTABLECImiento, los bajos de Salud número ... Es local preparado y tiene armatostes y vidrieras. El precio es barato. Informes en la misma, de 2 a ... p. m.

PROPIO PARA CLUB O CABARET, se alquilan los altos de Neptuno número 4, entre Prado y Consulado. Precio de situación. Informes: Telf. ...45.

PARA ESTABLECIMIENTO PEQUEÑO con vidriera y frente a la calle, primera cuadra de Obispo, magnífico lugar. Obispo 127, de 9 a 11 a.m.

SE ALQUILA UNA NAVE, PROPIA para una industria o cuaquier negocio. Tiene vivienda para familia particular, en la calle Velázquez y Villanueva, Luyanó a una cuadra de la Calzada y otra de la quinta La Benéfica. Informan en la Carbonería, Manuel Iglesias: X-2749.

SE ALQUILA MONTE 442 PROPIA para comercio. Informan Cerro 537 ...4.

GALIANO
Y SAN LAZARO
El mejor local de La Habana.
APROVECHE
Unica Oportunidad de Alquilarlo
VEALO Y OFREZCA CONTRATOS POR AÑOS
Informes: Genios y Morro
Telf. M-6747

ALQUILASE FLORIDA 77 PARA ALmacén, pequeña industria o para guardar dos automóviles y local para familia, $15.00. Llave 79 informan: ...mbique 23 Tall er de mater ales.

$10 Se alquila amplio local de esquina, en **O-Farrill y José Antonio Saco**. Véalo y alquílelo. Informes: Genios y Morro. Teléfono: M-6747.

SE ALQUILA EN TOTAL O POR partes, un local que hace esquina cuatrocientos metros, con su sótano de doscientos metros. Bajos del edificio Moure, Dragones y Aguila. Informes en el mismo.

ALQUILO NAVE VILLEGAS 47, AL lado de la esquina O-Reilly, 130 metros superficie para establecimiento, oficina o almacén. Informan en la misma, de 10 a 11 y de 4 a 5.

ALQUILO LOCAL MODERNO CON 3 vidrieras. Neptuno 164-166 Entre Escobar y Gervasio. Tiene 11.60 metros de frente y 362 metros de superficie. Informan: Empedrado 49, ...

ALQUILERES

85. NAVES Y LOCALES

AMPLIO LOCAL PRADO ENTRE San Rafael y San Miguel, bajos Hotel Telégrafo, con tres puertas a la calle, propio oficinas de Empresas, establecimiento comercial, agencia o negocios análogos. Llaves en «La Bilbaína». Informes: Sola y Godoy, Habana 91, teléfono M-2943.

SE ALQUILA PARTE DE UN LOCAL vidriera calle buen punto. Informan M-1322 de 10 a 1 y de 4 a 7, todos los días.

$25 Se alquila amplio local, en **18 entre 9 y 11** Frente al Paradero de los Tranvías, propio para comercio. Informes: Genios esquina a Morro. Telf. M-6747.

PROXIMA A TERMINARSE, Y PROpia para establecimiento, se alquila la esquina de Zanja y Campanario. Precio: $90.00.

SE ALQUILA LOCAL PARA COMERcio de esquina Marqués González y Concordia y casa para familia al lado sala, tres cuartos. Informan: Salud 21, teléfono M-4712. Coya.

ALQUILO ESQUINA MODERNA PAra bodega con mostrador, estantería nevera etc. en $12.00. Calle Barreto esquina Gutiérrez frente a las casas de El País. Llaves al lado. Dueño F-2760

Se alquila la gran nave, en magnífico lugar: **Marqués González núm. 60.** Propia para industria, comercio o depósito. Informan en Genios esquina a Morro. Telf. M-6747. **$52**

NAVES PARA INDUSTRIAS
Se alquilan de varios tamaños, algunas con chucho de ferrocarril, situadas entre Infanta, Carlos III y Belascoaín. Informa La Vinatera, Arbol Sec oy Peñalver.

PARA OFICINAS
$10 Magníficos locales, en **Genios y Morro,** a una cuadra del Palacio de Justicia. Informan, en los mismos.

SE ALQUILA ESPLENDIDO LOCAL para expendio de leche en la calle 13 esquina a 8, No. 36, Vedado, puede verse de 8 a 1 a.m. y de 1 a 6 p.m. Informan en la calle 9 No. 52 esquina a Baños, Vedado.

87- HABANA

EN 20 PESOS SE ALQUILAN LOS bajos de San José 130, entre Aramburo y Soledad. Informan en la misma.

MARINA 54, SEGUNDO PISO, ALTOS
Casa lujosa, frente al Parque Maceo: recibidor, sala, comedor, tres habitaciones, baño intercalado, galería de persianas, pantry, cocina, cuarto de criados con baño. Además, en la azotea, una habitación con baño y lavaderos. Llaves en la misma casa, de 12 a 4 de la tarde. Informes: Telf. A-6318, en O-Reilly 19.

35 PESOS: POCITO 36, ALTOS, ENtre Marqués González y Oquendo: sala, recibidor, cuatro amplias habitaciones, comedor, baño completo, servicio para criados, cocina y agua fría y caliente. Informan en la misma.

SE ALQUILAN LOS BAJOS DE Merced 92, sala, comedor, 3 cuartos, baño, cocina. Informes M-1373.

SAN MIGUEL 270 ESQUINA SAN Francisco, alquiler $34. Sala, dos ventanas, comedor fondo, 3 cuartos, baños intercalado y criados. Agua siempre. Líneas carritos, guaguas. Informan Lecrería.

SE ALQUILA AVENIDA MENOCAL ..103 esquina Benjumeda, una casa alta, sala, comedor, cuatro cuartos, baño intercalado cuarto servicios de criados. Informan teléfono I-5021.

ALQUILO $20 CASA CONCORDIA 181 B entre Aramburo y Hospital, sala, comedor tres habitaciones, baño. Llave 181 encargada. Informes: Neptuno 208, Llenín.

SE ALQUILAN: JOVELLAR No. 27, entre Aramburo y Hospital, apartamentos de sala, comedor, dos cuartos, baño, cocina. Llave en los mismos. Informes U-5858.

SE ALQUILAN: JOVELLAR No. 51, entre Espada y Hospital, apartamentos de sala, dos habitaciones, baño y cocina. Llaves en los mismos. informes U-5858.

SE ALQUILA: MAZON No. 36 ENtre Valle y Zapata, casas de sala, comedor, tres cuartos, baño, cocina, servicio criados. Llaves en la misma. Informes: U-5858.

SE ALQUILA: SAN LAZARO No. 376 entre Aramburo y Hospital, apartamentos de sala, comedor, 2 cuartos, baño y cocina. Llaves en los mismos. Informes: U-5858.

SE ALQUILA: SAN LAZARO No. 488 entre Espada y Hospital, apartamentos de sala, dos cuartos, baño y cocina. Llaves en los mismos, informes U-5858.

SE ALQUILAN: VAPOR No. 2 A, ENtr Marina y Hornos, apartamentos de dos habitaciones, baño y cocina, con luz. Llaves en los mismos. informes U-5858.

SE ALQUILAN: VAPOR No. 47 ENtre Espada y Hospital. Casas de sala, comedor, dos cuartos, baño y cocina. Llaves en las mismas, informes U-5858.

SE ALQUILAN LOS HERMOSOS Y frescos altos de la peluquería «Milagros», de Neptuno número 180, con luz y teléfono: $20.00.

GALIANO Y LAGUNAS, ALQUILO apartamento alto, muy fresco, sala, comedor, dos habitaciones, baño completo intercalado, etc. Puede verse de 9 a 11 y de 1 a 4. Informes: U-1428

ALQUILO CASA UNA PLANTA DESagüe 58 entre Oquendo y Franco. sala, comedor, dos habitaciones, patio, cocina, baño. Llave Desagüe 55 casi esquina Oquendo.

ALQUILERES

87- HABANA

ALQUILO BUENOS ALTOS MODERnos. Desagüe 73-75, casi esquina a Franco. Sala, saleta, comedor, tres habitaciones, baños, galería, patios, cocina. Llaves desagüe 55 esquina a Oquendo.

SE ALQUILA HERMOSA PLANTA alta, Hospital número 9-B., media cuadra de Neptuno, toda decorada, con gran sala, saleta, cuatro habitaciones grandes, otra habitación alta con su servicio, pantry, baño completo, agua siempre abundante. Informan: "La Central", Aramburo 8 y 10. Telf. U-4776.

SAN LAZARO 193 1er. PISO SE ALquila este moderno piso, 3 habitaciones, sala, recibidor, comedor al fondo, baño completo, servicio de criados. Llaves e informes: bar «El Gallo». Teléfono A-6161.

SE ALQUILA LA MODERNA CASA de Corrales 61 y 63, departamento 6, entre Suárez y Factoría: sala, un cuarto, baño completo, comedor: $26.00. Informes: F-4172. La llave en el Departamento 1.

BAJOS, NEPTUNO 206-B., CASI ESquina a Marqués González: sala, recibidor, comedor al fondo, tres cuartos, baño completo con calentador y baño de criados. Llaves en la Bodega. Precio: $34.00.

SE ALQUILAN EN 25 PESOS, LOS bajos de Condesa número 42, entre Lealtad y Campanario: sala grande, comedor grande, 3 cuartos y baño moderno. La llave en los altos. Informan: U-6829.

ECONOMICAS

Casas de sala saleta, comedor, 2 3, 4 y 5 habitaciones, baño intercalado, cocina, cuarto y servicio de criados, en los mejores lugares de la Ciudad.

HABANA	
Peñalver 116, esq. a Subirana	$ 13.00
Subirana 54, bajos	15.00
Cuba 27, altos	37.00
Vigía núm. 11	12.00
VEDADO	
11 núm. 155, entre J. y K.	57.00
Línea núm. 111, entre 12 y 14	37.00
13 Núm. 6, esq. a M	22.00
VIBORA Y CERRO	
Santa Irene 94	12.00
Atocha 8½	$ 10.00

OFICINA, GENIOS ESQ. A MORRO
TELEFONO: M-6747

SE ALQUILA LA PLANTA BAJA DE la casa Industria No. 114 entre San Miguel y Neptuno, propia para establecimiento o almacén. Llave en la misma. Informan en el bufete de Arellano. Teléfono M-3936.

SE ALQUILAN BAJOS MODERNOS, acabados de pintar. Figuras 25 entre Manrique y Tenerife, sala, comedor, tres habitaciones, baño amplio, cocina gas. Llave bodega esquina a Manrique. Una cuadra de Monte.

O-REILLY 112 FRENTE PARQUE Albear alquilo último piso con terra, sala, 3 cuartos, baño intercalado, comedor y cocina al fondo, servicio de criados, (altos café «El Tesora»).

$35 ALQUILO MODERNOS DECOrados bajos Malecón 51 entre Galiano y Blanco. Sala, tres habitaciones, baño intercalado, comtdor, cuarto criado y servicio. Informan en los altos.

SE ALQUILA INFANTA 99 ESQUIna Benjumeda, segundo piso, sala, comedor, dos cuartos, baño intercalado, cocina gas, calentador,, moderna. Informan primer piso No. 1, por Infanta, tel fono U-4595.

PROXIMOS A DESOCUPARSE SE alquilan los altos de Concordia 62 entre Perseverancia y Lealtad con tres hermosos cuartos, baño intercalado y comedor al fondo. Moderna, fresca y clara. Puede verse a todas horas. Teléfono F-5755.

MONTE 298 A UNA CUADRA DEL Mercado, hermoso y ventilado primer piso, sala, saleta, cuatro habitaciones comedor al ofndo, baño moderno, terraza interior y servicio de criados, abierto de 2 a 5.

GALIANO 40. SE ALQUILA REGIO piso segunda planta con todas comodidades terraza sala y saleta con columnas, cinco cuartos, baño intercalado, espléndido comedor y demás de una espléndida vivienda, precio: setenta pesos. Informan en la tercera planta.

SE ALQUILAN ALTOS, PARA OFIcinas con 20 apartamentos, en punto céntrico. Pase y véalo: Aguiar 76. Informan en la misma. Telf. M-1327, Dr. Cueto.

SAN LAZARO 278: SE ALQUILA COmoda y fresca casa, de altos y bajos: cuatro cuartos y demás comodidades. La llave en la misma. Informan: Telf. F-4876.

SE ALQUILA OFICIOS No. 24 ESquina Amargura (frente a la Lonja) edificio de dos plantas propio para Compañía de vapores u oficinas. Llaves e informes en Oficios No. 22 altos, teléfono M-9837.

88 VEDADO

CALLE C No. 298, VEDADO, SE ALquila en $35.00, sala, tres cuartos, cuarto de criados, portal. Llave al lado.

SE ALQUILA EL DEPARTAMENTO, primer piso esquina de la casa N y 19 compuesto de portal cubierto, sala, comedor, terraza descubierta, tres amplias habitacionesW baño moderno, cocina, cuarto y servicio de criados y garage. Las llaves en la misma (encargado). Informa Luis M. Santeiro, teléfono I-5285.

ALQUILO CASA DE TRES PLANtas calle H y 15 No. 190, Vedado, cuatro habitaciones, garage y demás comidas. Informan H No. 144, precio: 60 pesos.

SE ALQUILAN LOS ALTOS DE LA calle Once esquina a J No. 162, Vedado. Teléfono F-2560.

VEDADO. SE ALQUILAN ALTOS Y bajos de cuatro y cinco cuartos. Informan en calle 12 No. 172 entre 17 y 19. Pr gunte por Erasmo.

FRESCO CHALET 29 No. 37 ENTRE E y F garage y demás comodidades informan F-2248 la llave en la esquina de F.

VEDADO: SE ALQUILAN LOS ALtos de Nueve número 17, entre J. e I., 5 habitaciones, 2 baños y demás servicios.

ALQUILERES

88- VEDADO

SE ALQUILA: 19 NUMERO 505, ENtre 14 y 16, Vedado. Apartamento alto: sala, dos cuartos, comedor, cocina, baño intercalado. Informes, en la misma.

ONCE NUMERO 109, ENTRE L. Y M., $38.00, con sala, comedor, cuatro cuartos, baño completo, patio, cocina, cuarto y servicio de criados. Informan: F-6598.

SE ALQUILA: CALLE DIECISEIS número 3, entre Nueve y Once, Vedado. Casas de sala, comedor, dos cuartos, baño y cocina. Informes y llaves, en las mismas. Telf. U-5858.

SE ALQUILA: CALLE C. NUMERO 196, entre Veintiuno y Veintitrés, Vedado. Casa de terraza, recibidor, sala, cuatro habitaciones, baño, pantry, cocina, comedor cuarto y servicio de criados. Llaves en la misma, de 2 a 5 de la tarde. Informes: U-5858.

EN EL VEDADO: SE ALQUILA CAsa, 27 entre 26 y 28, Reparto Kohly, con sala, dos habitaciones, comedor, servicio y garage. Buen patio. Llaves en la misma. Informes, en calle Doce entre 23 y Zapata, Herrería.

SE ALQUILA: BAÑOS 252, ENTRE 25 y 27, tres cuartos, baño intercalado, servicio de criados. La llave en el 259, altos, hasta las 6 p. m.

ALQUILO LOS ALTOS, DE CUATRO número 203, entre 23 y 25: sala, recibidor, hall, 5 cuartos, comedor al fondo, baño intercalado, pantry, cocina, calentador y una habitación en la azotea, con servicio. Llave, en los bajos, de 9 y media a 5.

VEDADO: ALQUILO LA CASA, CAlle 25 esquina a Baños, altos: sala, comedor, 3 cuartos y servicios. Informan en 25 número 265, entre Baños y F.

SE ALQUILAN ALTOS: SALA, COdor, dos habitaciones, baño, cocina de gas, hall y terraza. J 187, entre 19 y 21. Vedado.

SE ALQUILAN LOS BAJOS DE 15 entre 10 y 12, No. 470, jardín, portal, sala, hall, seis habitaciones, dos baños comedor y cuarto servicio criados, garage para dos máquinas, patio con frutales, precio $75. Informan: FO-1693.

CALLE I, 204, ENTRE 21 Y 23. ALquilo altos acabados de pintar, sala, comedor, tres habitaciones, baño intercalado y cocina. Informes en la misma.

DOS VIVIENDAS MODERNAS ALtos y bajos calle 27 y 8 Vedado, jardín, portal, sala, tres habitaciones, baño intercalado, comedor y cuarto de criados, agua abundante.

ALQUILO MODERNOS BAJOS, BAños 271 entre 27 y 29. Sala, vestidor, comedor, 3 cuartos grandes, uno pequeño. baño intercalado, pantry, cocina, cuarto y servicio de criados. garage.

SE ALQUILAN LOS ESPACIOSOS ALtos de C No. 169, Vedado Informa el conserje del «Edificio Arcos» 19 y F o n la misma de 1 a 4. Teléfono M-3741.

CALLE 15 ENTRE 2 Y 4, VEDADO, se alquila casa altos y bajos, sala, saleta, comedor, repostería, seis cuartos, baño, dos servicios, un cuarto criado. Informan Cuba 49, teléfono F-3440.

89. CERRO Y PALATINO

ZEQUEIRA NUMERO 52, ENTRE Cruz del Padre y Arango, Cerro. Se alquila casa moderna, de sala, comedor, baño intercalado, tres cuartos y cocina. Informes: M-2863 y F-3131. Llaves, en los altos.

RECREO 32 A, CERRO, SE ALQUIla la terraza, sala, saleta, 2 habitaciones, comedor, cocina, patio y servicios, alquiler 15 pesos. Informan: Banco Asturiano Telf A-7674.

90—MARIANAO Y SUS REPTOS.

LA SIERRA: CALLE DOS, ENTRE Cinco y Siete. Se alquila casa moderna, compuesta de sala, comedor al fondo, cuatro amplias habitaciones, baño intercalado, garage, cuarto y servoicio de criados, lavadero y amplios patios. Telf. FO-1148.

SE ALQUILA LA HERMOSA CASA Catorce y B., Reparto Almendares, (Curva Montalvo). Informan en la misma. Telf. FO-1862. Precio de situación.

DESEO ALQUILAR CASA EN LOS
Repartos Marianao, de 4 o 5 habitaciones y dos o más baños. Ofrezco las garantías y referencias que se me exijan. No corredores. Teléfono F-5965, de 1 a 3 p.m., exclusivamente.

EN LA CALLE SEIS, ENTRE TRES y Cinco, Reparto La Sierra. Se alquila casa, 4 amplios cuartos, cocina, pantry, garage, cuarto de criados, chofer, servicio, lavadero, etc. Buena comunicación. Carros y ómnibus por frente de la puerta. Informan: Telf. FO-2925.

ALQUILO EN AVENIDA SEXTA ENtre Seis y Siete, Ampliación Almendares, amplio y magnífico chalet, con muchas comodidades y garage para dos máquinas. Teléfono F-3579.

EN MARIANAO
Se alquila casa moderna, por 25 pesos: portal, sala, comedor, 4 cuartos, 2 baños, cocina y dos patios. Situada en la calle General Lee, entre Calzada y Santa Catalina, muy cerca de guaguas y tranvías. Informes: Jardín «El Clavel», General Lee y Coronel M. Martínez. Telfs. FO-7029 y FO-7238, Marianao.

MARIANAO: $15.00 SAN ANTONIO 19 Portal, sala, tres cuartos, comedor, baño, cocina, gran patio, árboles frutales, entrada independiente criados. Llave al lado. Informan: 11 No. 33, F-4639.

91— J. DEL MONTE Y LA VIBORA

ALQUILO ESQUINA CALZADA JEsús del Monte 611 y Vista Alegre, frente también por Buenaventura, seis habitaciones, puertas metálicas para bodega u otro establecimiento. Llave misma. U-4030.

SE ALQUILA SANTA CATALINA 47 entre Amras y Lawton, tres cuartos, sala, comedor, baño intercalado, moderno casa. La llave al lado. Informan: F-3022. (Suárez) a todas horas.

SANTA CATALINA 79 ENTRE SAN Lázaro y San Anastasio, sala, saleta, tres cuartos, baño intercalado y de criados, comedor, patio y traspatio con frutales. Llaves allí. Teléfono: F-5062.

ALQUILERES

91— J. DEL MONTE Y LA VIBORA

VIBORA. — SE ALQUILA UNA planta Ave. Menocal No. 15 entre Luz y Presidente Zayas, cinco habitaciones, baño intercalado y garage. Informes: FO-1813.

SE ALQUILA LA CASA DE O-FArrill 59, Loma del Mazo, Víbora, entre Saco y Luz Caballero, la llave en el sótano. Para más informes teléfono F-5758.

PROXIMA A DESOCUPARSE UNA hermosa casa de esquina con cinco cuartos, doble servicio, jardín, portal, garage, etc. Para más informes en el teléfono I-6164.

SE ALQUILAN LOS HERMOSOS BAjos de moderna construcción, propios para familia de gusto, con portal sala, recibidor. tres cuartos, baño intercalado, salón de comer al fondo, cuarto y servicio de criados, en $30.00. Calle de Armas No. 65, entre San Mariano y la Ave. de Acosta, Víbora.

$28.00 SAN INDALECIO No. 54, ENtre Santa Irene y Correo, sala, comedor, tres cuarto, baño, cocina y patio. Informan: bufete de Arellano, teléfono M-3936.

SE ALQUILAN LOS ALTOS DE CORtina 44 entre Santa Catalina y Milagros, a media cuadra de la línea de Santos Suárez. Muy cómodos y ventilados.

SE ALQUILA LA CASA ALTARRIBA 28, entre San Luis y San José, Jesús del Monte, con 3 habitaciones. Informan I-4059.

92- STOS. SUAREZ Y MENDOZA

ENAMORADOS NUM. 45
Entre San Benigno y Flores, acera de la brisa, con sala, saleta, comedor al fondo, 3 habitaciones, baño intercalado moderno, servicio de criados y patio. Informan: M-2037 y F-5694.

SE ALQUILA EN $50.00 SIN EL GArage la casa General Lee No. 39 casi esquina a Paz (Santos Suárez). Portal, sala, holl, 4 cuartos, comedo baño intercalado y cuarto y servicio de criados, puede verse a todas horas.

GENERAL LACRET 507 POR ESTE alquilo casita nueva, portal, sala, cuarto, cocina, baño, patio, muy barata, informes, Teléfono I-3519. Llave al lado.

93— LUYANO

SE ALQUILA CASA MODERNA PORtal, sala, 3 cuartos, baño intercalado, comedor, cocina, patio y traspatio Pedro Pernas 46 entre M. Pruna y J. Alonso, Luyanó.

94- LAWTON Y BATISTA

REPARTO LAWTON: ACABADA DE pintar, calle Doce letra F., entre Concepción y Dolores: portal, sala, habitación, comedor servicio, agua abundante. Tranvías y guaguas en la esquina. Informan: Campanario 59.

SE ALQUILA CASA MODERNA: CON portal, sala, comedor, dos cuartos, baño intercalado, calentador. Tranvías y guaguas, a la puerta. Punto muy sano: B. esquina a Catorce, Lawton: $15 00.

95- A. APOLO Y CALABAZAR

ARROYO NARANJO
HERMOSA CASA-QUINTA
Luz esquina a Soto,, cómoda y ventilada, con 3 portales, sala, comedor, hall central, cinco amplias habitaciones, 2 baños intercalados, pantry, comedor de criados y cocina, garage, amplia acomodación para criados, jardines y frutales. Informan: M- 2037 y F-5694.

98— ALQUILERES VARIOS

ALQUILANSE REGLA DOS CASAS acabadas reconstruir y pintar. Sala, recibidor, comedor, dos cuartos azotea toda mampostería. Gasómetro A y B baratísimas. Informan teléfono U-5636 San Miguel 159, altos.

SE SOLICITAN

100. PESONAS DE IGNORADO PARADERO

SOLICITO SR. FEELMAAN HIERmaan, hace años estaba establecido en San Rafael No. 11 Habana, O a sus herederos. Asunto que les beneficia. Dirigirse a Sr. Zenea, Josefina 2, Víbora. Teléfonos X-1706 y U-6096.

101- PERDIDAS

GIRO EXTRAVIADO: UN GIRO Bancario, a nombre de Ricardo Menéndez y Alvarez. Como quiera que éste no puede ser cobrado sino por la persona interesada, se ruega su devolución a José Menéndez Alvarez, en Avenida de México (Cristina) número 45. Se dará gratificación.

PERDIDA. —EN EL CAMINO ENtre el Country Club y el Vedado el día 16 de Febrero, una cartera en cuero gris conteniendo llaves. Gratificación de $2.00 a quien la entregue al Departamento 313, Hotel Presidente.

102. AGENCIAS COLOCACIONES

AGENCIA «BEERS». COLOCADA: maestra americana, con A. Quílez, de «Carteles», para sus dos hijas. Se necesita un criado de mano, que hable inglés: $30.00, para familia americana. Plaza de La Catedral

"LA MATANCERA": A.7740
Servimos rápidamente: criadas, cocineras, choferes. Toda clase de servidumbre y empleados de ambos sexos, con referencias. Sol número 111, entre Egido y Villegas.

U-1880 «LA HABANERA». SERVImos con rapidez cocineros y cocineras, criadas, chaferes, camareros, jardineros, y toda clase servidumbres con referencias, incluso para el interior. Neptuno 255 esquina a Espada. U-1880.

«LA COMERCIAL»: M-1149. S. DE Alonso. Servimos criadas, cocineras y toda clase de servidumbre, del país y extranjeras, Aguila 231.

103- CRIADAS Y CRIADOS

SE SOLICITA UNA CRIADA JOVEN peninsular que sea formal, 10 esquina a 1a, Reparto La Sierra.

SE SOLICITA UNA MUCHACHA, ESpañola, para los quehaceres de tres personas. Sueldo: 12 pesos, en Estrella número 51, segudo piso, entre Rayo y San Nicolás.

SE SOLICITA UNA JOVEN PENINsular para los trabajos de una casa Lealtad 93, altos, entre Concordia y Neptuno.

SE SOLICITAN

103- CRIADAS Y CRIADOS

SOLICITO JOVENCITA BLANCA, trabajadora y que duerma en la colocación. Buen trato. Sueldo: $6.00. Estrella número 6, altos, izquierda.

SOLICITO CRIADA ESPAÑOLA, DE mediana edad, con buenas referencias, acostumbrada a servir, $15.00 y uniformes. Vedado: calle 15 No .380 entre 2 y 4.

SE SOLICITAN UNA CRIADA SIRva mesa y lave y cocinera que también lave poca ropa y duerma colocación. Sueldo: 12 pesos y uniformes. Calle 9 entre 4 y 6, frente al Parque La Sierra.

104- COCINERAS Y COCINEROS

SE NECESITA UNA COCINERA, JOven, española, para cocinar y limpiar algo. Que duerma en la colocación. Sueldo 15 pesos. Obispo 97, altos.

SE SOLICITA UNA CRIADA, PARA cocinar y limpiar una casa chica. Informan: Concordia número 275, bajos.

SE SOLICITA UNA ESPAÑOLA, PAra cocinar y lavar parte de la ropa de corta familia y que duerma en la colocación. Sueldo: 10 pesos. Oficios número 17, altos del almacén.

SOLICITO BUENA COCINERA,, LIMpia, saludable y que sepa hacer postres y que duerma en la colocación. Buen sueldo. Calle D, número 210, altos, entre 21 y 23. No molesten en los bajos.

SE SOLICITA UNA COCINERA, QUE sepa cocinar bien, en Prado 107, segundo piso.

SE SOLICITA UNA MUCHACHA, PAra cocinar y limpiar. Calle Paseo número 31, entre Quince y Diecisiete.

105- MANEJADORAS

SE SOLICITA MANEJADORA PARA niño de meses con recomendaciones Sueldo: 7 pesos y uniformes. Neptuno No. 100 entre Campanario y Perseverancia.

SOLICITO EXPERTA MANEJAdora, de color, de 35 años, sin familia y católica. Excelentes referencias, para dos niñas de 6 y 7 años. Sueldo: 20 pesos y uniformes. Presentarse de 9 a 3, en G. esquina a Diecinueve, bajos, Vedado.

111- CHOFERES

SOLICITO CHOFER PENINSULAR que sepa manejar, con referencias. Sueldo de situación. Informan: O-Reilly 80.

114- AGENTES Y VENDEDORES

VENDEDORES BIEN RELACIONAdos en Bodegas: Se necesitan para la venta de artículos de primera necesidad. Sueldo o comisión. Guasabacoa 18, entre Herrera y Compromiso, Luyanó.

¡COMENZO LA ZAFRA! GANE DInero, Escriba inmediatamente a Pérez Casellas y Compañía, apartado número 572, Habana, y obtendrá la Agencia de los conocidos productos de belleza «Luna de Plata».

SOLICITANSE EN TODAS LAS CIUdades, pueblos y centrales de la Isla, Agentes experimentados en ventas a domicilio, para la venta de las maravillosas Cafeteritas eléctricas y de alcohol «SOLAC». Unicas premiadas en varias Exposiciones por su perfección científica. Gran demanda. Venta fácil. Personas activas y bien relacionadas, pueden ganar mucho. Pidan detalles y condiciones, enviando informes a Juan B. Cobo Martínez, Edificio Metropolitana, 210-211, Habana.

FABRICA DE TABACOS, ESPECIAlizada en Brevas baratas, solicita Agentes activos, en todos los pueblos del Interior. Escribir: Acosta 24, Habana.

PARA LA HABANA E INTERIOR de la Isla, necesitamos vendedores activos, ganando magnífica comisión, por adelantado. Artículo fácil, atractivo y útil. Gorriarán y Michelena, edificio La Metropolitana 809, Habana.

116- SOCIOS

HALF INTREST IN NEW CHAIN of Nigh class Miami and Florida all year open air taiking picture garden theatres i ofeered man er woman able to invest $20.000 unusual profits with weekly salary to one who wold like to get into a real live cush business. H. Somerville. 908 N. E. Second Ave. Miani, Fla.

SE SOLICITA SOCIO CON $20.000, para darle la mitad de un negocio de cadena de cines al aire libre de primera clase en Miami y Florida. Magníficas utilidades y sueldo semanal. Negocio todo de contado. Escribir: A. H. Somerville, 908 N. E. Second Avenue, Miami, Florida.

SOLICITO SOCIO: SI USTED ESTA interesado o conoce el giro de tejidos y confecciones, escríbame. J. M. Departamento de anuncios Clasificados, DIARIO DE LA MARINA.

SOLICITO UN SOCIO, CON 500 PEsos, para negocio de muebles, bien establecido. Su dinero está garantizado. Puede usted mismo manejar su dinero. Sol 112, casi esquina a Egido.

117- SOLICITUDES VARIAS

MENSAJERO
Se solicita uno, en la farmacia «La Nueva», Calzada 84, entre A. y B., Vedado: F-4949.

AVISO. —SOLICITAMOS AGENTES-VENDEDORES, interior solamente. Perfumería General, estuche-muestrario, $0.50, franco porte. E. G. Salazar, San Juan de Dios 17 (bajos). Habana.

SE SOLICITAN PERSONAS QUE NEcesiten oficina bien montada, en edificio céntrico, apartado y teléfono con todo servicio de atención, etc., por seis pesos mensuales. Infórmese escribiendo a Servicios B.K.; Clasificados DIARIO DE LA MARINA.

COMPRAMOS GUANTES, CUELLOS y pañuelos, tejidos a mano a buen precio. Prado 777 A, teléfono A-7886.

SE OFRECEN

118- CRIADAS Y CRIADOS

SE OFRECE UNA CRIADA DE MAno, española. Tiene referencias. Telf. F-5284.

SE OFRECE CRIADO ESPAÑOL CON referencias. En la misma un criado cubano, buena presencia y referencias, M-1149. Agencia S. de Alonso

SE OFRECE UNA MUCHACHA, blanca, para criada de comedor o de cuartos. En la misma, otra, de color, para cocinar o criada. Sra. Rodríguez: I-3552.

SE DESEA COLOCAR UNA JOVEN española, para limpieza, o limpiar y cocinar, siendo corta familia. Tiene referencias y duerme fuera. Telf. A-9917.

SE DESEAN COLOCAR DOS JOVEnes españolas: una para coser y cuartos; y la otra, para comedor o manejadora. Telf. F-6978.

SE DESEA COLOCAR UNA JOVEN española, para criada de mano. Lleva tiempo en el país. Tiene buenas referencias. Telf. U-6714.

SE DESEA COLOCAR UNA JOVEN española, para criada de mano o manejadora. Entiende algo de cocina. Tiene referencias y no tiene pretensiones: U-1266, de 8 a 12 y de 2 a 6.

SE OFRECE UNA JOVEN ESPAÑOla, para cuartos y coser. Sabe cortar, entiende de comedor y lava y plancha toda clase de ropa fina. Desea ganar 20 pesos. Telf. M-6074, de 10 a 12 y de 2 a 3. Infanta número 37, departamento 21.

SE DESEAN COLOCAR DOS ESPAñolas: una para criada de mano, de cuartos o de comedor; y la otra, para cocinar y limpiar. Sabe cocinar muy bien. Tienen referencias y son trabajadoras y serias. M-4445.

SE DESEA COLOCAR UNA MUCHAcha española, para criada de mano o de cuartos. Tiene referencias y sabe cumplir con su obligación. No se coloca menos de 15 pesos. Teléfono: I-3461.

SE DESEA COLOCAR UNA MUCHAcha española para criada de manos o de cuartos, sabe lavar y planchar tiene recomendaciones de familia cubana y familia americana, no moleste por poco sueldo. FO-1896.

SE DESEA COLOCAR UN JOVEN español para criado de mano fino, con buenas referencias. Sabe servir bien a la rusa. M-4167.

DESEA COLOCARSE UNA SEÑORA mediana edad para criada de mano lo mismo para limpiar y lavar. Teléfono I-3252.

SE DESEA COLOCAR UNA ESPAñola para criada de cuartos o de comedor, sabe servir a la rusa y sabe coser; sabe lavar y planchar, tiene buenas referencias. Informan teléfono F-6063 de 9 a 12 y de 2 a 5, bodega.

SE OFRECEN DOS ESPAÑOLAS DE mediana edad, una de criada de mano o cuartos, la otra para cocinar, es repostera, tienen referencias. Informan M-5172.

SE OFRECE UNA ESPAÑOLA, PAra criada de mano. Tiene referencias. Telf. F-5884.

SE DESEA COLOCAR UNA JOVEN española para criada comedor o cuartos, sabe cumplir con su deber cariñosa con los niños, tiene referencias. Teléfono M-2183.

SE DESEA COLOCAR UN CRIADO de mano, sabe cumplir con su obligación. Tiene referencias. Informes: teléfono M-4451.

SE DESEA COLOCAR UNA JOVEN espaola, para criada de mano o de habitaciones. Tiene buenas referencias. Telf. U-5174.

SE DESEA COLOCAR UNA MUCHAcha española para criada de mano o de cuarto, tiene buenas referencias, también sabe zurcir ropa y arreglar medias. FO-9243.

SE DESEA COLOCAR UNA ESPAÑOla de criada de manos o manejadora, sabe servir bien la mesa a la rusa y tiene buenas recomendaciones, 4 y 25, Vedado, Teléfono F-6272.

SE DESEA COLOCAR UNA MUCHAcha joven española para cocinar, no limpiar, a corta familia, tiene buenas referencias de donde ha trabajado. teléfono I-3988.

UN JOVEN ESPAÑOL DESEA COLOcarse de criado, tiene buenas referencias, sabe de chofer y de jardín, es muy cumplidor y muy formal. Teléfono F-5070.

SE DESEA COLOCAR UNA MUCHAcha. española, para cuartos o comedor, si no es mucha familia. Tiene referencias. Telf. M-1912. Para llamar, de 7 a 1 y media.

DESEA COLOCARSE UNA MUCHAcha española de mediana edad para limpieza. Buenas referencias. Teléfono M-9175.

SE DESEA COLOCAR UNA MUCHAcha española, para criada de cuartos y coser, o para criada de mano. Tiene muy buenas referencias. Telf. F-2809. Hagan el favor de llamar después de las 9.

SE DESEA COLOCAR UN JOVEN español, para criado de mano, con cuatro años y seis meses en la misma casa. Informan: Telf. I-3003.

SE OFRECE UN BUEN CRIADO DE mano. Sabe servir bien la mesa y las demás obligaciones de la casa. Es cumplidor y da informes de su comportamiento. Informan: Telf. M-9463.

SE OFRECE UNA JOVEN RUSA, PAra limpieza, por horas, o para camarera. Tiene buenas referencias. Telf. F-6178. Calle Dieciseis número 2, entre Línea y Once.

SE OFRECE CRIADA DE MANOS espaola. Sabe servir la mesa. Tiene muy buenas ref erencias. Teléfono M-1534.

SE OFRECE ESPAÑOLA FINA PAra cuartos y costura con buenas referencias de buenas casas. Teléfono M-1331.

DESEA COLOCARSE PARA CRIADO de mano, español, sabe servir la mesa muy bien. Tiene buenas referencias. Teléfono M-8607.

SE DESEA COLOCAR UN CRIADO de manos español, con buenas recomendaciones de las casas en que ha trabajado, y entiende de jardinero. F-5377.

119- COCINERAS Y COCINEROS

DESEA COLOCARSE UN COCINERO chino, cocinar a la criolla y española, repostero, tiene recomendaciones. Informan teléfono F-6023.

SE DESEA COLOCAR UNA JOVEN española, para cocinar o manejadora. Tiene referencias. Informan: Telf. M-4706.

SE DESEA COLOCAR UNA ESPAñola, para cocinar y limpiar a corta familia. Informan: U-5470.

SE DESEA COLOCAR UNA SEÑOra española, de cocinera. No duerme en la colocación. Sabe trabajar y tiene referencias. Telf. F-5887.

SE DESEAN COLOCAR COLOCAR dos muchachas: una para cocinera, limpiar, por horas, o todo el día; y la otra, para cuartos y coser. Telf. F-3240.

SE DESEA COLOCAR UNA COCINEra y repostera, que sabe cocinar a la criolla y americana. Para más informes: Llamar: Telf. F-6063.

SE OFRECE UNA MUCHACHA blanca, del país, para cocinar o limpiar. Tiene buena presencia. Calle 22 número 8, entre Once y Línea, Vedado.

DESEA COLOCARSE ESPAÑOLA, buena cocinera, muy práctica de oficio verdadero, mediana edad, buenas referencias, no va a los repartos Vedado, si es muy cumplidora de su obligación. Sólo cocina. U-2657.

SE DESEA COLOCAR UNA SEÑORA para cocinar, su teléfono F-5455.

SE OFRECEN

119- COCINERAS Y COCINEROS

DESEA COLOCARSE UNA JOVEN de color para cocinar, sabe de repostería, dormir fuera, Telf. FO-7153

DESEA COLOCARSE UNA SEÑORA de color de 30 años, cocinar y limpiar. Duerme en la colocación y sabe cumplir con su obligación y tiene buenas referencias. Teléfono U-2808.

SE OFRECE ESPAÑOLA COCINERA cocina a la criolla y española, entiende de repostería, en la misma joven española para criada de mano, sirve a la rusa, tiene referencias. Informan Obispo 67.

SE COLOCA UNA JOVEN ESPAñola para cocinar y limpiar, siendo corta familia, duerme fuera, prefiere la Habana. M-5529.

SE OFRECE UNA SEÑORA DE COlor de mediana edad para cocinar, sabe su obligación, no duerme y no menos de 15 pesos. Informa U-5382.

COCINERO ESPAÑOL JOVEN CONOcimientos generales de cocina, especialidad americana y criolla, pastelería y repostería con perfección. Hablo inglés. Referencios como tal. A-8731, Salud 26, altos.

SE OFRECE ESPAÑOLA PARA COcinar, hace dulces o para criada, otra para cuartos o comedor, tienen referencias. Sra. Rodríguez, I-3552.

SE OFRECE, SOLO PARA LA COCIna, una buena cocinera y repostera, madrileña. Cocina a la criolla, española y toda clase de platos finos. Es limpia y dispuesta. Tiene rtferencias. Telf. M-4503.

SE DESEA COLOCAR ESPAÑOLA, cocinera repostera, tiene referencias. Teléfono I-3765.

DESEA COLOCARSE UNA JOVEN española para cocinar, tiene buenas referencias, desea casa de moralidad informes: teléfono A-9082 no se queda afuera.

UN MAESTRO COCINERO REPOStero joven chino, cocina cubana, española y francesa, buena sazón, siempre muy limpio. Tiene recomendaciones. Teléfono U-7902, desea colocarse casa particular.

SE DESEA COLOCAR UNA SEÑORA de color, para cocinar. Sueldo regular. Telf. F-6720.

COCINERO JOVEN ESPAÑOL DEsea colocarse en casa particular o comercio, tiene buenas referencias, cocina francesa, Española, americana y criolla, pastelería, repostería y hace pan. Teléfono F-5666.

UNA JOVEN DE COLOR DESEA COlocarse par cocinar o criada de cuartos, tiene buenas referencias. Informes teléfono F-2008.

SE DESEA COLOCAR UNA JOVEN española, para cocinar o limpiar. Tiene referencias: M-4611.

SE OFRECE UNA COCINERA Y REpostera, para cocinar sólo. Tiene buenas referencias. Informan: Telf. M-7730.

DESEA COLOCARSE UNA COCINEra repostera, del campo, de color, en la misma una criada de mano, manejar o lavar. Buenas referencias. Informa señorita Herrera, Modista. F-3459.

SE DESEA COLOCAR UNA BUENA cocinera, de color, con referencias. En la misma, otra, para limpiar, por horas. Informan: Telf. A-9763.

COCINERO CHINO, COCINA CRIOlla y española, repostero, para particular, también para el campo. Salud 5, altos. Tiene buenas referencias. A-7602.

DESEAN COLOCARSE CRIADO DE mano español experimentado todo servicio fino; y otro para segundo criado, jardinero, ayudante cocina, fregar máquinas, etc. Ambos tienen referencias de buenas casas. Teléfono M-1959.

SE OFRECE COCINERA ESPAÑOLA sabe cocinar mu ybien y hacer dulces finos, tiene muy buenas referencias. M-1534.

DESEA COLOCARSE UN ASIATICO cocinero repostero, cocinar a la criolla y española en casa particular y comercio, tiene buenas referencias. Informan teléfono A-9600, preguntar por José Antonio Jui.

BUEN COCINERO, REPOSTERO CHIno, joven, cocina criolla, española y americana, tiene muchos años le práctico en la cocina. Informan San Nicolás No. 120, altos, Teléfono M-7344

120 MANEJADORAS

SE OFRECE UNA JOVEN DE COLOR para manejadora o limpieza, duerme fuera si es en la Habana, y va a los repartos, tiene referencias. M-4036, de 9 a 10.

SE OFRECE MANEJADORA ESPAñola de m ediana edad para niños chiquitos y mayores con muy buenas referencias. M-1534.

SE OFRECE UNA JOVEN DE COlor para manejadora o limpieza, tiene referencias. U-2355 de 8 a 12.

123- COSTURERAS Y MODISTAS

SE DESEA COLOCARSE UNA MOdista para coser y una pequeña limpieza por meses o por días una excelencia en costura. Teléfono X-2829.

124-LAVANDERAS LAVANDEROS

UN CHINO LAVAR Y PLANCHAR, colócase casa de particular, dirección San Rafael y Espada 166 teléfono F-6023.

125- CHOFERES

SE DESEA COLOCAR UN BUEN chofer, en casa particular o de comercio. Informan: F-3490.

SE DESEA COLOCAR UN CHOFER español, de mediana edad, sin pretensiones. Sabe cumplir con su debere. Tiene buenas referencias. Telf. M-4061.

DESEA COLOCARSE CHAUFFEUR español con muchos años de práctica. Con buenas referencias. Para casa particular. Teléfono F-2626.

129- OFICINISTAS

JOVEN RECIEN LLEGADO DEL Norte, cubano, con conocimientos de comercio habla inglés, conoce contabilidad y mecanografía, desea emplearse, no tiene pretensiones. Teléfono M-3687, o Buenaventura No. 15, Víbora.

TAQUIGRAFO, INGLES Y ESPAÑOL, ofrece sus servicios para todo el día o por horas. Capacidad, eficiencia, referencias .Ramos. Telf. M-2837, de 9 a 11.

UNA SEÑORITA JOVEN DESEA COlocarse en oficina y un hermano. Informan Baños 244. Graciella, por Correo.

TAQUIGRAFO INGLES- ESPAÑOL, Tenedor de Libros, experto, referencias, desea obtener empleo sin grandes aspiraciones. Palacios. Teléfono M-1307.

131- OFERTAS VARIAS

SE OFRECE ESPAÑOL PARA CUIdar una finca, criado de mano o trabajo análogo, tiene referencias. Informan Habana 126 esquina a Teniente Rey, frente colchonería «Life».

SE OFRECE UN MATRIMONIO ESpañol, para el servicio de casa particular o para encargados de finca o casa de apartamentos. Tiene referencias. Telf. M-6213.

SE DESEA COLOCAR UN MUCHAcho formal, sabe trabajar en bodega, lechería y café, también sabe montar bicicleta, tiene referencias y también una lavandera en la misma. Calle F. núm. 18, entre 11 y 13. Telf F-5712.

M.E.C.D. 2016

LAS DIFERENCIAS FRANCO-AMERICANAS PARALIZAN LA CONFERENCIA NAVAL

La expocisión central del centenario de Texas

En el presente año, Texas celebra un centenario de haber obtenido su independencia, y del establecimiento de la República de Texas. Esta república, se hizo más tarde un estado de los Estados Unidos.

La Exposición Central del Centenario de Texas, que durará desde el 6 de Junio hasta el 29 de Noviembre, será parte de las fiestas del Centenario que tendrá verificativo en la ciudad de Dallas, Texas. Además, durante todo este año del Centenario, habrá otras muchas fiestas en otras ciudades del estado.

Se dedicarán monumentos conmemorativos a los primeros pobladores y héroes de esta región. En lugares históricos, como en los campos donde tuvieron lugar las batallas más importantes de la Revolución de Texas, se colocarán lápidas conmemorativas relativas de esos eventos.

La ciudad de Houston, tendrá sus festividades también. Esta ciudad se encuentra muy cerca del lugar donde tuvo lugar la Batalla de San Jacinto, punto donde se derrotó definitivamente a las fuerzas del general Santa Ana en Abril 21, de 1836. Las festividades que se llevarán a cabo en esa ciudad serán muy suntuosas, pues para ese fin se emplearán 400 mil pesos del fondo Federal, 250 mil pesos de los fondos del Estado y 25 mil pesos del fondo llamado PWA.

En la ciudad de San Antonio, que fué la población principal cuando Texas era parte del estado de Coahuila, se observará la caída del Alamo. Allí se dió muerte al Capitán William Barret Travis el día 6 de Marzo de 1836, después de un sitio de once días. La cantidad que se gastará en esta ceremonia vendrá de dos fuentes: $400.000 del Fondo Federal, y $250.000 de los fondos del Estado.

Se dedicará un monumento en González, Texas, lugar donde tuvo lugar la primera batalla de la Revolución de Texas, el día 2 de Octubre de 1836.

Tanto González como Goliad, Texas han recibido la cantidad de $50.000 del fondo del Estado, para gastos en sus fiestas.

La ciudad de Fort Worth, Texas presentará la Exposición Ganadera de Sudoeste durante esta temporada. Esta será muy grande y costosa, pues el pabellón y auditorio en que se colocará costará $2.000.000, dinero que se obtendrá del Fondo Público, del Fondo llamado PWA y otros fondos Federales.

Es muy justo que este estado celebre con tanto entusiasmo su pasado histórico, pues Texas es el único de los 48 estados de los Estados Unidos que existió como una república independiente, reconocida por otras naciones, antes de entrar a la unión Americana.

Alvarez de Pineda, el explorador español, levantó en 1519 la primera de las seis banderas que han volado sobre Texas. Robert Cavalier Le Sieur La Salle, dió a Texas la segunda bandera en 1685, la bandera de Francia.

Cuando México obtuvo su independencia de España en 1821, Texas recibió su tercer bandera. La Revolución de 1835-36 trajo la cuarta bandera, y la enexión a la Unión Americana, la quinta en 1860, durante la Guerra Civil Norteamericana, la bandera de la Confederación voló sobre Texas, siendo la sexta y última antes de volver a la Unión.

La Exposición del Centenario de Texas, es el resultado de 12 años de planes. La idea se originó en Corsicana, Texas, durante la convención de Clubs Publicistas, el día 6 de Noviembre de 1823. Desde entonces, se nombró una comisión para que estudiase el sentimiento popular sobre el proyecto.

El día 12 de Febrero de 1924, el gobernador Pat. M. Neff hizo una convocatoria a dos mil entusiastas del Centenario. Se formó una comisión de cien, la cual presentó el proyecto al cuerpo legislativo de Texas el 28 de Diciembre de 1931. Entonces se nombró otra comisión, a la cual dieron el nombre de Comisión del Centenario.

Por recomendación de esa comisión se hizo una reforma constitucional, la cual una vez sometida a voto popular y aprobada en 1932, dió amplia facultad al cuerpo legislativo de llevar a cabo las fiestas del Centenario y de proveer fondos suficientes con ese fin. Ya en ese tiempo pudimos ver que había una mayoría an favor dal Centenario.

En 1934, el cuerpo legislativo creó la comisión permanente del Centenario de Texas, y proporcionó $100,000 para gastos de las actividades preliminares. Al mismo tiempo se formó la comisión Consultiva del Centenario, compuesta de representantes de los 254 distritos del estado.

El día 9 de Septiembre de 1934, la Comisión del Centenario nombró a la ciudad de Dallas, como el centro de actividades del Centenario, pues esta ciudad ofreció invertir más dinero que Houston y San Antonio.

Dallas prometió $9.000.000 en efectivo y bienes raíces en lo cual se incluyen los terrenos de la Feria del Estado valuados en $4.000,000 y que formarán el núcleo de la Exposición. También, la ciudad de Dallas levantó $3.500.000 por venta de bonos municipales, y $2.000,000 por venta de bonos de la Corporación de la Exposición del Centenario.

En 1935, el cuerpo legislativo, aprobó por unanimidad de votos, que la cantidad de $3.000.000 se emplease para gastos de la Exhibición del Estado en la Exposición. Nombró también la Comisión Directiva del Centenario, la cual había de dirigir y distribuir el gasto esos fondos.

El presidente de la Comisin es el Teniente Gobernador señor Walter Woodul, y el vice-presidente es el señor Coke R. Stevanson, orador del congreso de Texas.

El Congreso de los Estados Unidos, siguiendo el ejemplo del cuerpo legislativo de Texas, votó que se proporcionaran $3.000,000 para gastos de la Exhibición del Gobierno Federal en la Exposición. Hay que notar, que es la suma más grande que el gobierno federal ha dedicado para un fin como este. La Comisión Directiva de este fondo, está formada de los Sres. John N. Garner, Vice-Presidente de los Estados Unidos; Cordell Hull; Secretario de Relaciones Exteriores; Henry A. Wallace, Secretario de Agricultura, y Daniel Roper, Secretario de Comercio. El Sr. Cullen F. Thomas, presidente de la Comisión del Centenario de Texas, es el comisionado general a cargo de la Exhibición Federal.

Aunque el fondo histórico del Estado de Texas, proporciona un magnífico tema, la Exposición del Centenario, no se concreta a actividades histórico patrióticas. Sus directores aseguran, que no ha habido otra feria tan grandiosa como esta, desde que se presentó en St. Louis, Mo, la exposición llamada «The Louisiana Purchase Exposition». No habrá ramo de las actividades humanas que no esté representado, así que habrá exhibiciones en Agricultura, Industria de todas clases, Educación, Ciencia, Sports, y todas las actividades humanas que pudiéramos nombrar.

Los edificios en construcción, que costarán más de $25.000,000 son los siguientes:

El Pabellón del Estado; el Pabellón Federal; el Pabellón de Agricultura; el Pabellón de Productos Alimenticios y Bebidas; Pabellón de Industrias Misceláneas; el Pabellón de Electricidad y Comunicaciones; el Pabellón de Transportación y Petróleo; el Pabellón de Ganadería Number One; el Pabellón de Ganadería Number Two; el Pabellón de Avicultura; Pabellón de Horticultura; el Museo de Historia Natural; el Pabellón de Artes Domésticas; el Pabellón de Bellas Artes; un Auditorio; el Pabellón Nacional de Educación para Negros, y una réplica de El Alamo.

Las corporaciones más poderosas de Estados Unidos, como la Ford Motor Company, la General Electric, la Westinghouse Corporation, la American Telephone and Telegraph Company, la General Motors, la Du Pont Corporation, la Firestone, la Portland Cement Asociation y otras muchas, tendrán exhibiciones que importarán milones de dollars.

AUSTRIA DESMIENTE QUE SE RESUCITE LA TRIPLE ALIANZA

Se asegura, sin embargo que la nueva unión de Italia, Austria y Alemania está tomando forma y será realidad

De ser cierta esta sensacional noticia, la Nueva Triple Alianza, en la que se daría parte a Hungría, colocaría a Mussolini e Hitler codo con codo para una revisión europea

VIENA, febrero 19. (AP).—Un representante del Ministerio de Relaciones Exteriores de Austria, ha desmentido categóricamente las noticias que se recibieron esta noche desde Roma, informando que Alemania, Austria e Italia proyectan una alianza para la más íntima cooperación política y económica entre los tres países.

«Nada de eso es cierto», dijo el doctor Alfred Schmidt, especialista en los asuntos de las relaciones con Italia.

ANUNCIASE EN ROMA QUE SE RESUCITARA LA TRIPLE ALIANZA.

ROMA, febrero 19. (AP).—Una persona que está perfectamente enterada por el alto cargo que desempeña declaró esta noche que el espectro de la antigua triplice está tomando carne y sangre, eventualidad que pondría a Benito Mussolini y a Adolfo Hitler codo con codo en una drástica revisión de los agrupamientos europeos.

El informante manifestó que en Florencia y Berlín, se está discutiendo la formación de una alianza entre Italia, Alemania y Austria.

Después de las conversaciones en Florencia entre los diplomáticos austriacos e italianos, Ulrich von Hassell, Embajador de Alemania en Italia, partió en aeroplano para Berlín.

Von Hassell sostuvo ayer una larga conferencia con Fulvio Suvich, Subsecretario de Relaciones Exteriores de Italia, quien conversó hoy en Florencia con Egon Berger-Waldenergg, Ministro de Relaciones Exteriores de Austria.

Hungría, que tiene concertados convenios comerciales y políticos con Austria e Italia, sería incluída oblícuamente en el nuevo tratado de ser esto posible.

(La antigua triplice de Alemania, Austria-Hungría e Italia quedó destrozada durante la guerra mundial cuando Italia se negó a luchar al lado de los poderes centrales y se unió más tarde a los aliados).

El posible acuerdo entre Roma, Viena y Berlín, según se sabe, contiene estos tres puntos:

Primero: Alemania y Austria reducirían considerablemente sus aranceles para los productos del otro, al punto de que prácticamente puede considerarse que se establece entre ellas una unión aduanera.

Segundo: Alemania garantiza la independencia de Austria, de la cual ha sido guardián hasta ahora Italia.

Tercero: Italia admitirá el libre desenvolvimiento del pan-germanismo en Austria, mientras no destruya la independencia austriaca.

Aunque el comunicado que se dió a la prensa después de las conversaciones en Florencia, no menciona a Alemania, se dijo que Suvich y Berger-Waldenerg habían examinado la situación general.

Suvich llevó a Florencia no sólo al jefe del departamento de asuntos danubianos del Ministerio de Relaciones Exteriores, sino también al jefe del asuntos alemanes. A esto se ha concedido importancia en los círculos diplomáticos.

El Subsecretario se proponía regresar a Roma esta misma noche y se cree que dará cuenta al primer Ministro Mussolini, mañana del resultado de sus conversaciones con los austriacos.

En los círculos diplomáticos se decía que fueron las diferencias con Francia sobre Túnez, las que obligaron a Italia a entrar en la triple alianza en 1882 y que acaso diferencias coloniales análogas con Francia y la Gran Bretaña, fuercen la triple alianza ahora.

El Embajador alemán von Hassell, llevó la proposición a Berlín, para discutirla con los funcionarios del Gobierno de Hitler.

Un comunicado oficial publicado en Florencia dice que Italia y Austria, han convenido en la política desarrollada en los acuerdos italo-austro-húngaros de marzo de 1934, que tienden a mantener las más íntimas relaciones comerciales políticas entre los tres países y a asegurar la independencia de Austria.

El comunicado dice:

«El señor Suvich vino a Florencia para visitar al Ministro de Relaciones Exteriores de Austria, que está pasando unos días dedicados al descanso allí.

«En un cordial intercambio de puntos de vista los dos estadistas examinaron la situación general, y particularmente las relaciones entre Italia, Austria y los países danubianos.

«Estuvieron de acuerdo en la completa comunidad de puntos de vista e intereses de los dos estados y decidieron, a ese fin, continuar el desenvolviendo de esa política con el espíritu y la finalidad de los acuerdos italo-austro-húngaros de marzo 17 de 1934. El señor Suvich regresará esta noche a Roma».

El Embajador polaco Alfred Wysocki, llamado esta noche por el Duce, produjo cierta sensación en los círculos políticos en vista de las amistosas relaciones entre Polonia y Alemania y la conocida amistad entre Polonia e Italia.

Un vapor carbonero chocó.

LONG HOPE, Islas Orcadas, Escocia, febrero 19. (AP).—El vapor carbonero, «Merrivale», de 257 toneladas, chocó contra la escollera, abriéndose por el medio y pereciendo sus diez tripulantes.

Un individuo, su anciana madre y un matrimonio vecino perecieron a causa de una explosión que se supone de gas, en su residencia

La residencia de William Beeching, en el suburbio River Rouge, de Detroit, destruída por una explosión que las autoridades atribuyen al gas. Beeching, su anciana madre y sus vecinos, los esposos Fred Vorn, fueron hallados cadáveres entre las ruinas. Los investigadores creen que las víctimas murieron asfixiadas antes de que ocurriera la explosión.

RESULTARON CINCO MUERTOS A CONSECUENCIA DEL FUEGO DE UN AVION EN AUSTRALIA

SYDNEY, Nueva Gales del Sur, febrero 19. (AP).—Cinco personas perdieron la vida esta noche cuando un avió de pasaje se incendió a tres millas de la represa Cordeauz, en Nueva Gales del Sur.

El accidente ocurrió después que se paralizó el motor. El salvamento de los ocupantes resultó imposible a causa de que los matorrales en que cayó el avión se incendiaron.

Los franceses mantienen firmemente su oposición a que se dé a Alemania participación en la reunión naval

La Gran Bretaña está tratando de concertar un Pacto Naval europeo de cuatro potencias: Francia, Inglaterra, Italia y los E. Unidos, sin que Francia se haya comprometido todavía

WASHINGTON, febrero 19. (AP.) Como resultado de las diferencias que existen entre las delegaciones francesa y americana acerca del desplazamiento de los futuros acorazados, se suspendieron hoy las deliberaciones de la conferencia naval de Londres sobre ese asunto mientras las dos naciones recurren a conversaciones diplomáticas extraordinarias.

Las últimas informaciones que se han recibido de Londres parecen indicar que los franceses posiblemente abandonarán sus demandas en el sentido de que los futuros acorazados no sean mayores de 27,500 toneladas.

Con el propósito de reconciliar las diferencias, el Embajador francés en Washington André de Laboulaye, en cumplimiento de instrucciones de su Gobierno, apeló directamente al departamento de Estado a fin de que la delegación americana modificase su actitud.

Detrás de los esfuerzos franceses se presume que esté la necesidad en que se halla ese país de hacer economías, además de que las necesidades de la defensa de Francia no son análogas a las americanas.

Aunque no se publicó ninguna respuesta oficial americana, los observadores atribuyen considerable importancia a las manifestaciones que hizo en su conferencia con los periodistas el secretario Hull en el sentido de que la actitud del gobierno es bien conocida.

Acaso más importantes hayan sido las declaraciones del subsecretario de Marina Henry L. Roosevelt, quien dijo a los periodistas:

«Todavía creemos que los acorazados de 35,000 toneladas son indispensables para nuestras necesidades.»

William Phillips, subsecretario de Estado, a quien el Enviado francés entregó las representaciones de su gobierno ayer tarde, dijo que los Estados Unidos trasmitirían su formal respuesta dentro de dos o tres días.

Mientras tanto se ha pedido al Congreso por un alto jefe naval que «no se amarre las manos» en vista de la incertidumbre del resultado de la conferencia naval.

Esta apelación fué hecha por el contralmirante J. K. Taussig, jefe interino de las operaciones navales, quien se opone a una recomendación del Presidente Vinson, demócrata de Georgia, de la Comisión de Asuntos Navales de la Cámara para que la marina de guerra declarara específicamente los buques que necesita.

El almirante Taussig propone que se dé a la marina una autorización en blanco para la construcción de cincuenta y cuatro buques auxiliares con velocidad comparable a la de los buques de combate. Estima que el costo de los mismos sería de $170.000,000 en un programa de diez años y agrega que darían a la marina una flota de barcos auxiliares que necesita para atender a las demandas del tratado.

Al parecer Norman H. Davis, jefe de la delegación americana en Londres, no tratará con Francia acerca de los barcos pequeños, asunto que se discutirá por el departamento de Estado y esto hace creer que Francia actúa.

Aunque se ignora la proposición que han hecho los francese; al departamento de Estado se cree que se ha comprometido a elevar la cifra de 27,500 toneladas a cambio de que los Estados Unidos consientan en reducir la de 35,000 toneladas.

El secretario Hull se ha negado a comentar esta base, limitándose a decir que se están celebrando conversaciones triangulares entre Washington, Londres y París, aparte de las que se sostienen en la conferencia propiamente dicha.

FRANCIA SIGUE OPUESTA A QUE SE HAGAN CONCESIONES AL REICH

LONDRES, febrero 19. (AP.)—La delegación francesa a la conferencia naval mantiene enérgicamente su oposición a que se dé participación al Tercer Imperio Alemán en las pláticas navales, a despecho de las afirmaciones que en contrario se han hecho aquí. En cuanto a la cuestión de los pactos navales, el embajador de Francia, M. Corbin, conferenció con Norman H. Davis, principal miembro de la delegación naval de los Estados Unidos, manifestando éste que los Estados Unidos no tratarán del pacto aéreo europeo, por no ser cuestión que les interese y en cuanto al arreglo franco-británico sobre armadas, no tienen razón para intervenir en la controversia ni oponerse tampoco a las negociaciones que en ese sentido se muevan.

La Gran Bretaña, en estos momentos, está tratando de concertar un pacto naval europeo, de cuatro potencias, en que estarán comprendidas Francia, Italia, la Gran Bretaña y los Estados Unidos, por sus pactos con Londres, sin que Francia se haya comprometido a aceptar nana todavía, porque meramente se le someterá en consulta lo ya acordado.

Dos accidentes en las maniobras de aviones británicos

Tres individuos resultaron muertos y se desconoce la suerte que tuvieron 3 más

LONDRES, febrero 19. (AP).—Dos aeroplanos sufrieron accidentes durante la primera noche de maniobras de invierno por parte de las reales fuerzas aéreas, resultando muertos tres individuos e ignorándose la suerte de otros tres.

Un aeroplano bombardeador chocó cerca de Ptersfield, Hamphire, resultando muertos dos tripulantes y un sargento.

Otro aeroplano bombardeador cayó en el Canal de la Mancha, cerca del Havre, por haberse agotado la gasolina cuando hacía varios esfuerzos para llegar a la costa francesa.

El aeroplano llevaba cuatro hombres a bordo. Uno logró llegar a la costa a nado, pero se ignora la suerte de los otros tres, creyéndose que hayan perecido.

NO SUBDIVIDIRAN EL CONSEJO DE LA SOCIEDAD DE LAS NACIONES

LONDRES, febrero 19. (AP).—Un vocero de la Cancillería Británica declaró esta noche que no es cierto que la Gran Bretaña, se proponga requerir la modificación de la Constitución de la Sociedad de las Naciones, subdividiéndola en tres consejos uno para Europa, otro para Asia y otro para América.

Con una segueta de cortar metales hubo que amputar un brazo a un mecánico

LOWELL, Massachussetts, febrero 19. (AP.)—Un cirujano, valiéndose de una segueta, amputó el brazo del mecánico Freed Mac Coy, de 47 años, que se hallaba atrapado por el peso de un cabrestante, que se soltó de su cremallera, cayéndole encima, a una altura de 50 pies sobre el terreno, bajo una temperatura de 0 grado, donde el Dr. Gilmor Long, tuvo que operar rápidamente, para que el infeliz no muriese. Luego los bomberos lo arriaron, llevándolo a un hospital, donde el infeliz se encuentra gravísimo.

El frío sirvió de anestésico al paciente.

Protesta de la Cruz Roja Internacional ante la Liga de Naciones por haber sido hechos prisioneros 2 miembros de la Cruz Roja polaca por tropas italianas en Etiopía

La noticia de que el Emperador Haile Selassie haya hecho gestiones para una conferencia de paz fueron desmentidas por Italia. Puntos de vista ingleses sobre este conflicto

CON el ejército italiano del norte de Etiopía, febrero 19. (AP).—Dos ciudadanos polacos, agregados al servicio médico etíope y los primeros hombres blancos hechos prisioneros por las fuerzas fascistas en el frente norte, han sido enviados esta noche a Italia.

Son el Dr. Maximilian Stanislaus Below, de 36 años de edad, que se unió a la Cruz Roja etíope en septiembre de 1935, y Thadeus Medynski, de 26 años, ex corresponsal de guerra que más tarde ingresó en la Cruz Roja etíope.

Los dos polacos fueron hechos prisioneros cuando se rindieron después de la batalla de Amba Aradam, el 16 de febrero.

(La noticia de la detención de los dos polacos como prisioneros de guerra ha provocado una protesta a la Cruz Roja Internacional de Ginebra, por parte de Leslie Brown, secretario de dicha organización. Leslie Brown pide explicaciones por la ocupación de la unidad de la Cruz Roja).

ITALIA NIEGA QUE EL NEGUS LE HAYA HECHO PROPOSICIONES DE PAZ.—Inglaterra estudió una vez unas bases de proposición pacifista

ROMA, febrero 19. (AP).—Se ha desmentido un rumor que afirmaba que el emperador Haile Selassié había instado para establecer negociaciones para la concertación de la paz como consecuencia de las últimas victorias italianas en el frente del Tembien. En el boletín de guerra emitido hoy se expone que los aviones italianos han continuado el bombardeo del frente situado al sur de Makalé, y que los abisinios siguen la desbandada en la parte meridional de la línea de Amba Aradam, aparte de que las huestes italianas han llegado a las líneas de comunicación de Sokota al Tembien, sin ser hostilizadas. Se sustentan esperanzas de que aparezca un avión italiano de bombardeo, de nuevo tijo, construído con un costo de 160 mil pesos, expresamente para estas operaciones, y en el cual volaban siete hombres.

El «Giornale d'Italia» publica el supuesto informe de una comisión inglesa nombrada en la primavera de 1935, «para el estudio de los intereses de la Gran Bretaña en Etiopía», concediéndose gran importancia al documento, pues se enuncia en él una fórmula de arreglo del conflicto y del problema del Mediterráneo.

El documento, que se dice elevado al Gobierno inglés el 18 de julio de 1935, o sea tres meses antes de comenzar la guerra, decía:

(1) Italia hará cuanto pueda por enseñorearse de la totalidad de Etiopía, aunque contentándose momentáneamente con una conquista parcial;

(2) La Gran Bretaña no posea intereses vitales en Abisinia y las fronteras que gane compensarán las pérdidas sufridas en una expedición de conquista, principalmente en lo que atañe al comercio;

(3) La Gran Bretaña necesita de la independencia abisinia, principalmente en el caso de una guerra entre Italia y Abisinia, posibilidad que parece muy distante.

(4) Los intereses de la Gran Bretaña tienen su eje en el lago Tana, que la Gran Bretaña tiene que dominar, mediante un sistema de dos pasos;

(5) El que Italia se establezca en Etiopía obligará a la Gran Bretaña a la definición de los intereses del Nilo;

(6) La Gran Bretaña puede tratar mejor con Italia que con el negús, en relación con la construcción de las represas del Tana;

(7) Habrá que asegurar el derecho de pastoreo de las tribus de la Somalia inglesa en territorio conquistado, asegurándose la conservación de la política de la puerta abierta;

(8) Se rectificarán las fronteras de la Somalia, Kenia y el Sudán, de acuerdo con las afinidades étnicas.

En los centros oficiales no se ha ratificado el carácter oficial de estas informaciones.

UNA HIJA RECIBE PREMIO EN DINERO POR GESTIONAR LA RENDICION DE SU PADRE

MANILA, febrero 19. (AP.)—Por la participación que tomó en las gestiones para la rendición de su padre, jefe de una partida de bandidos, Aurelia Encallado ha recibido un premio de $250 del Gobierno filipino.

Su padre, «capitán» Kulas Encallado, será juzgado mañana en Tayabas con sesenta de sus hombres, a quienes se acusa de asesinatos.

El reinado de terror de nueve meses de Kulas Encallado costó cerca de treinta vidas.

REGRESO DEL CARIBE LA FLOTA AEREA DE EE. UU.

OPA LOCKA, Fla., febrero 19 (AP) Cincuenta aviones del cuerpo de fusileros de marina de los Estados Unidos que habían estado efectuando ejercicios de invierno en el Caribe, regresaron hoy a esta base.

En un riguroso interrogatorio que duró cuatro horas y media mantuvo B. R. Hauptmann su inculpabilidad

Nuevamente se ha señalado fecha para la ejecución que se llevará a cabo el día 30 de Marzo próximo, cryéndose que en el momento del interrogatorio no había recibido la noticia

TRENTON, N. J., febrero 19. (AP) —Se ha sabido de fuente autorizada que Richards Bruno Hauptmann, sometido a un enérgico interrogatorio, mantuvo su narración original de los hechos, declarando una vez más que es inocente del crimen que se le atribuye y por el cual ha sido condenado nuevamente a muerte, para ser ejecutado en la semana del treinta de marzo próximo venidero. Cuatro horas y 25 minutos pasaron con él en la celda el abogado Leibowitz y el director de su defensa, C. Lloyd Fisher, los cuales manifestaron a una autoridad que «Hauptmann no había variado en lo más mínimo su relación de hechos».

La conferencia, la más larga que ha tenido desde que ingresó en la celda, dejole cansado, fatigado a más no poder, tanto como a sus propios interlocutores, los cuales no han querido hacer el más leve comentario de lo que se trató con el reo. Tampoco las autoridades han hecho manifestación alguna, limitándose a exponer que Hauptmann había sido sometido a un implacable interrogatorio por Leibowitz. Dícese que el domingo, después de habérsele interrogado incansablemente por el letrado Hauptmann exclamó:

—Es usted peor que Wilentz.

—John Terry, secretario de Leibowitz, manifestó que Hauptmann había escrito dos notas en su celda, las cuales fueron entregadas por el letrado mismo al comandante Mark O. M. Kimberling, alcaide del establecimiento penal.

En una pide que se permita la entrada franca a Leibowitz y la otra que se haga venir a la celda para un careo al doctor Condon, testigo principal de la acusación, cuyos testimonios han servido para fundamentar los cargos.

No existe indicación alguna, empero, de q. Hauptmann se hallase enterado en el momento de la entrevista de que por tercera vez se ha fijado fecha para la ejecución, quizás la última.

Una persona que dice «haber oído la conversación entre Hauptmann y Leibowitz» asegura que en el curso de ella, el alemán refirió al letrado como habría él realizado el secuestro, de haber querido cometerlo. En primer lugar, se habría hecho ayudar de otros, no habría empleado la escala de madera, habría penetrado en la casa de Lindbergh por la puerta del frente y habría intentado trabar amistad con una de las doncellas de la casa, para facilitarse el acceso.

En general, mantuvo la negación con la misma firmeza de siempre, creyéndose por la generalidad de las prsonas que con él han charlado que es inocente del cargo que se le hace, aunque él mismo reconoce que «la declaración que ha hecho parece fingida y con muy pocos detalles.»

Alfredo E. Smith irá como delegado a la próxima Convención

En la Secretaría de Estado causó poca preocupación la revolución del Paraguay

WASHINGTON, febrero 19. (A. P).—Alfred E. Smith, parece que se dispone a mantener una lucha análoga a la de Chicago en 1932 en la convención democrática.

La designación de Smith para delegado que ha hecho Tammany, le permitirá concurrir a la convención d Filadelfia.

A pesar de los logros que se dan contra él dentro del partido, los amigos esperan que continuará su oposición al New Deal, pero nada se sabe acerca de si cooperará activamente de ahora a junio, con las campañas que realicen sus amigos para elegir delegados contrarios a Roosevelt.

Hace tres años Smith estuvo sólo contra la nominación de Roosevelt para candidato.

NO PREOCUPA EL PROBLEMA PARAGUAYO

WASHINGTON, febrero 19. (AP). —El Ministro de Bolivia, Enrique Finot, trató con Benjamín Sumner Welles, de los recientes acontecimientos del Paraguay, sin que se dijera oficialmente luego el alcance de lo tratado. En la Sretaría de Estado, aparentemnte, ha ocasionado poca preocupación lo que ha acontecido en el Paraguay, desde el punto de vista internacional.

El Gobierno alemán está dispuesto a tomar represalias contra las varias entidades suizas que hay en el país

La orden dictada por el Gobierno suizo disolviendo las organizaciones nazis, es considerada como un desafío al que Alemania contestará. No creen en la Triple Alianza

BERLIN, febrero 19 (AP)—La autorizada promesa de represalias contra los ciudadanos suizos residentes en Alemania —como contestación al decreto dictado por el Gobierno suizo disolviendo todas las organizaciones nazis— se esperaba esta noche por los funcionarios del Reich.

La promesa fué hecha por el «Sozialistisch» Partei-Korrespondenz», órgano oficial del partido nazi, que califica «la decisión de Berna de desafío que no puede quedar sin correspondiente correctivo».

Se predice por los funcionarios nazis que se disolverán todas las organizaciones suizas existentes en Alemania en la misma forma que el Consejo Federal suizo ha disuelto las organizaciones nazis en el país vecino como resultado de la muerte de Wilhelm Gustloff por David Frankfurter, estudiante de medicina, judío.

«Si la administración suiza, sin causa justa, priva a los residentes alemanes en Suiza de la posibilidad de una unión organizada libremente, no sólo se ataca a los alemanes de Suiza sino a todo el pueblo alemán, que considera razonable que las medidas proclamadas en Berna se apliquen a los suizos que viven en Alemania», declara la Korrespondenz.

El periódico de Hitler «Voelkische Beobachte», dice que la decisión suiza es «contraria a la justicia» mientras otros periódicos piden la disolución de todos los grupos suizos en el Reich.

El ministro alemán en Berna ha recibido órdenes, que coinciden con los comentarios de la prensa, de practicar una investigación acerca de la decisión del Consejo Federal de Suiza.

NO SE CREE EN ALEMANIA EN UNA INTELIGENCIA ITALO-AUSTRO-ALEMANA

BERLIN, febrero 19 (AP)—En los círculos afectos al Ministerio de Relaciones Exteriores se decía esta noche que Mussolini había estado sondeando a Adolph Hitler acerca de la situación general europea, para saber especialmente lo que haría Alemania en caso de guerra.

Los funcionarios, sin embargo, ridiculizan las noticias de Roma que hacen referencia a una probable inteligencia italo-austro-alemana.

En los centros bien informados se dice que Austria ha «figurado muy poco» en las conversaciones que Ulrich von Hassell, embajador alemán en Roma, tuvo el domingo con el primer ministro Mussolini y el lunes con Fulvio Suvich, Subsecretario de Estado italiano. Sostuvo tales conversaciones después de hacer un viaje en aeroplano a Munich el viernes de la semana pasada para ver a Hitler.

Los diplomáticos admiten que Alemania está muy preocupada por el plan del primer ministro Hodza, de Checoeslovaquia, de consolidar la independencia de Austria.

Se cree probable en ésta que von Hassell haya preguntado a Mussolini cuál es su actitud hacia el plan de Hodza.

El ministro alemán en Belgrado llegó simultáneamente con von Hassell y fué recibido por Hitler.

La edición de esta noche del periódico «Diplomatische Politische Korrespondenz» dice que la idea de Hodza de organizar el Danubio como «medio para una inteligencia con Alemania ,es un error; tal plan no tiende a un acercamiento a Berlín sino al cierre de los mercados danubianos a Alemania».

El periódico es el órgano del Ministerio de Estado.

GOERING CONFERENCIO CON BECK, EN VARSOVIA

VARSOVIA, febrero 19 (AP)—El general Herman Goering, ministro de aeronáutica del Reich, conferenció hoy con el ministro de Relaciones Exteriores, Beck, al pasar por esta capital, de cacería en los bosques de Bialo Wiesa, en las cercanías de Varsovia. Saldrá para la expedición cinegética el viernes.

ACTUALIDAD INTERNACIONAL

LAS izquierdas acusan a las derechas en España de maquinar la dictadura militar, cargo que en igual medida les devuelven las derechas. El Gral. Francisco Franco, que no tenía que sincerarse de nada todavía, se presentó en el Ministerio de la Gooernación en Madrid, exponiendo su lealtad al régimen.

No hay que ser muy perspicaz para ver que los dos grupos han estado maniobrando por conquistarse el afecto del cuartel, sabiendo ya que se considera como árbitro de la situación política el ejército y como abocada la dictadura militar. Diríase, tal vez, que se quiere saber desde ahora hasta quien estarían inclinadas las simpatías de los organismos armados y quiénes serían los tolerados por la dictadura militar. Se olvida que los regímenes de excepción de carácter militar, los absolutismos sarista, no son sino medidas de ordenamiento transitorio del Estado, o vehículo para la inducción de las doctrinas nacionalistas exaltadas si hay que llegar a la militarización plena y las pasiones heroicas para la reconstrucción del orgullo nacional y para levantar más altos menesteres el catálogo del pueblo. Si se instaurase en España una dictadura militar en vez de una coalición de facciones políticas, sea del signo que fuere esa dictadura, para persistir, habría que realizar un movimiento revolucionario, que entendiera con unos y con otros en forma grata a sus intereses, que en la hora presente, en España como en todos los países de nuestro origen, se encuentran vinculados en el juego de ambiciones y de influencias en los ministerios que nosotros llamamos políticos. La vuelta a la dictadura militar sería simplemente caer en el sistema de siempre o intentarlo, ya que en realidad los dictadores militares españoles nunca han sido otra cosa sino el instrumento de los partidos, de las castas o los grupos. Casi podría afirmarse que en España no hay militarismo, como rasgo dominante del carácter nacional. Las empresas coloniales no han interesado al pueblo. El español huye del servicio militar aun en tiempos de guerra. Prefiere desterrarse a vestir el uniforme, y pocos son los soldados profesionales con que la nación puede contar, fuera de los cuerpos técnicos. Los intentos de militarizar cuerpos para militares han fracasado. Los veteranos de las campañas españolas no se agrupan en sociedades combatientes ni intervienen en la política. No se les ve un poco de los desastres de Cuba, Santiago, erguirse en una revolución y acabar con el régimen. La monarquía no fué militar y no hubo jamás ser la expresión típica del espíritu de España, fiero siempre y llamado a las más altas realizaciones. Así, pues, en el presente, la dictadura militar española puesta al servicio de una facción sería efímera y su existencia precaria no daría lugar sino a los atentados en serie a las turbulencias que tienen que desembocar en fuerza, para la salvación del Estado español, en un movimiento nacionalista, o en otra tendencia que haya una fe, una mística, algo más fervorosa de lo que ahora en las revueltas, convulsiones y debates políticos de España.

::

EL espíritu español es contrario a la subordinación a una potencia Internacional que no radique en territorio de España, y que, además, posiblemente no tenga en la península ibérica sino un interés teórico. Por eso, la mística del comunismo no habrá de desarrollarse en España, en donde hay ambiente para un fogoso nacionalismo.

Llegar a la transformación del Estado sin pasar por la revolución es imposible. La democracia francesa cuando las fuerzas que ella creó y que se convierten luego en camarillas, se oponen a su libre desarrollo, a la división del poder, el aniquilamiento de las oligarquías españolas y de los grupos monopolistas de todos los tiempos, no podrá lograrse de un modo pacífico, como tampoco ellos podrán gozar en paz el poder.

::

LAS condiciones sustantivas de España, en términos generales, parecen ser el resultado de determinismo geográfico, el estado condición de península del territorio nacional—una península arraca por el norte por montañas tan elevadas que hacen de España una verdadera isla, todo lo existente que se quiera, pero una isla al fin. En esto, España es más insular que la misma Inglaterra y ello afecta considerablemente al carácter nacional, concediéndole valores criminales, vigorosos, muy suyos, que han estado ocultos por los acontecimientos de los últimos siglos, desde que desapareció la dinastía verdaderamente española. Dentro de los caos de esos tiempos, España no ha encontrado a sí misma. Cuando quiso darse un régimen más compatible con su misma situación interna, sus hombres, obrando no por pragmatismo por ideales ensayaron sistemas que habían sido elaborados por otros pueblos tras de sangrientas vicisitudes, para su propia existencia, no ánimo de aplicaciones universales ni de generalizar un producto que no tenía factores en otras fronteras.

::

Cuando el fenómeno social histórico persistió planteando otra vez el problema, el español atribuyó a la ignorancia popular, como si los pueblos en que hay un grado muy elevado de analfabetismo tuvieran que estar condenados al caos perpetuo y a la anarquía sin apreciar que los imperios más florecientes hicieron sus revoluciones más hondas en los momentos de mayor ignorancia. En la época de máxima grandeza del imperio español, cuando la monarquía se hallaba consolidada, cuando ni en gran parte de la nobleza sabía leer, eran los tiempos de oro de la literatura, los de la estabilidad de las instituciones. Los romanos dominaron al mundo; Grecia progresó en medio del caos político; Italia creó una cultura en medio de su anarquía; China y la India, estáticas, con la ignorancia de las masas, forjaron estados de formidable pujanza.

La escuela racionalista, que crea nuestras formas actuales de democracia, que fué un producto de sus ideas políticas, no se adueñó jamás del alma popular española ni de suerte que su régimen estaba condenado a perecer.

España, en vísperas de reunirse las III Cortes de la República, no se encuentra sino ante la dictadura o la revolución, como disyuntiva; pero, de todas maneras, ante un período de largas e inquietudes que contiendas, esas inquietudes que hacen el tejer y destejer de la Historia, que siempre vuelve al punto de partida.

J. L. M.

M.E.C.D. 2016

SUPLEMENTO DIARIO EN ROTOGRABADO, DE ACTUALIDAD MUNDIAL
TELEFONO M-3775

DIARIO DE LA MARINA

AHABANA, JUEVES, 20 DE FEBRERO DE 1936

DIARIO DE LA MARINA publica diariamente este suplemento en ROTOGRABADO que se entrega con la edición del periódico a los suscriptores por solo $1.20 al mes. SUSCRIBASE HOY: M. 7911 - M. 7912.

UNA COLISION reciente en la estación de la novena avenida, donde el tren elevado cayó sobre la vía. Por suerte, sólo nueve de los 90 pasajeros que conducía, sufrieron heridas, que se atendieron en el hospital. Los bomberos rescataron a los pasajeros del tren, de lo cual dá idea esta foto (Foto Wide)

AYER DISPENSO la Lonja de la Habana, una calurosa recepción al Jefe de nuestro Ejército coronel Fulgencio Batista, quien se enteró minuciosamente de su funcionamiento y de la labor meritoria que viene realizando. El Presidente de la entidad, señor Eudaldo Bonet, aparece leyendo el discurso de salutación, en las oficinas de la Lonja del Comercio (Foto D. M.)

DISTINGUIDOS miembros de la Lonja de la Habana, en los momentos en que, acompañado de sus ayudantes, llegaba, ayer tarde, al local social, el coronel Fulgencio Batista, que departió cordialmente con estos representantes de nuestras clases comercials (Foto D. M.)

SE ACERCA el epílogo del caso Hauptmann. Los abogados criminalistas (izquierda a derecha) Robert W. Hicks y Liebowitz, saliendo de la «celda de la muerte», donde Bruno R. Hauptmann espera la última decisión del Gobernador de New Jersey, Hoffmann. Liebowitz hizo, a la salida de la cárcel de Trenton, declaraciones importantes en el sentido de que el caso Hauptmann, «iba aclarándose» (Foto Wide)

HUELGUISTAS numerosos recorrieron recientemente el Parque de Madison Square (en New York) solicitando del representante del Estado, Vito Marcantonio, el auxilio de la WPA. En un número superior a 8.000 fueron hasta las oficinas de tal institución, situadas en la Octava Avenida y calle 15. Marcantonio púsose al frente de los manifestantes, siendo arrestado en unión de otros agitadores. La foto registra un momento de la manifestación, cuando la policía sostuvo un pequeño encuentro con los manifestantes, contra los cuales tuvo que cargar (Foto Wide)

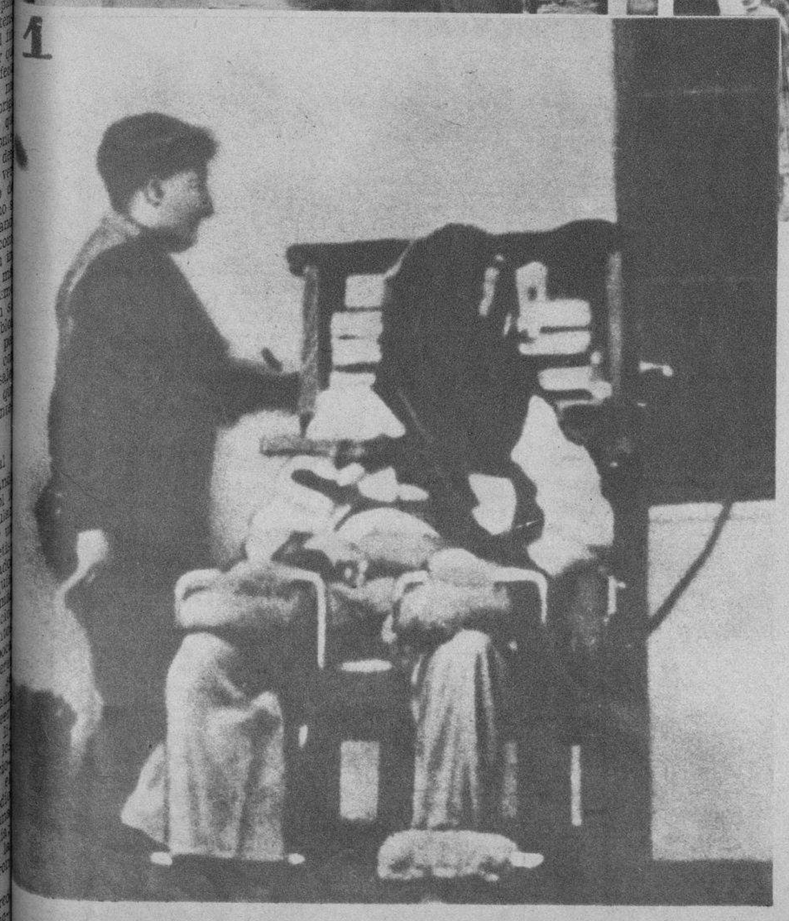

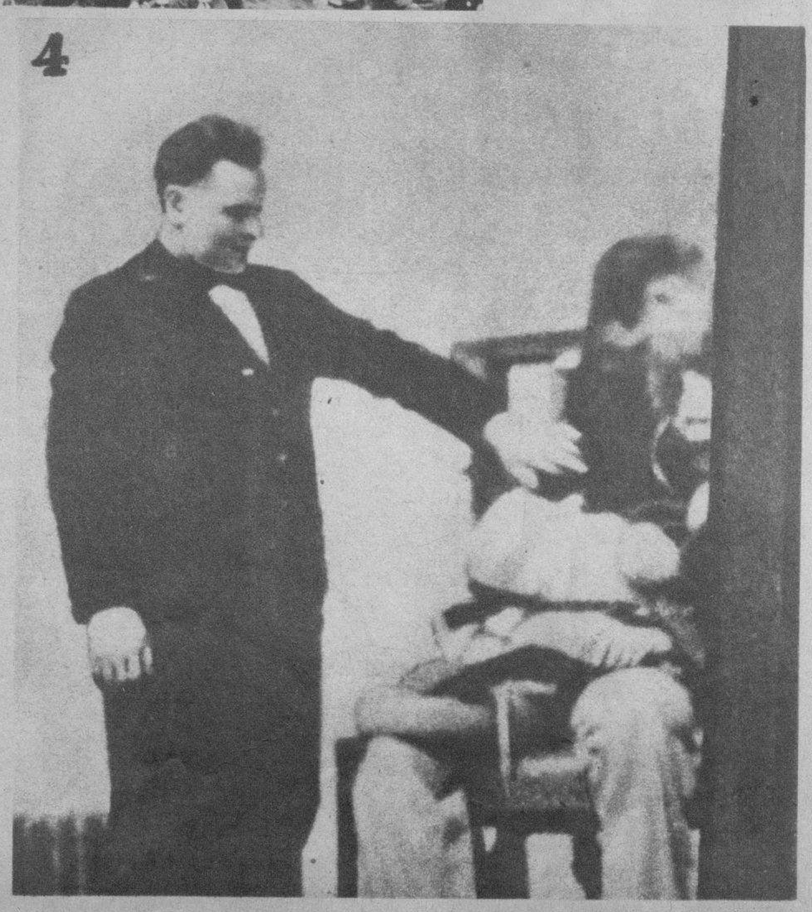

¿IRA A LA SILLA ELECTRICA HAUPTMANN?—Esta es la única foto cierta, con su verdadero reo sentado. Se tomó hace algún tiempo en Trenton. Con la cabeza cubierta, Bruno se sentará el día 30 del próximo marzo, según la disposición del Juez Trenchard, de la Corte de Trenton, caso de no sobrevenir una declaración contundente del reo, que obligue a una nueva investigación. Nuestras fotos recogen tres momentos del proceso de la ejecución: 1. cuando el reo es acondicionado en la silla; 2. listo para recibir la corriente mortal; y 4. después de haber actuado la corriente, cuando los empleados desatan al ya cadáver del condenado (Fotos Acr.)

M.E.C.D. 2016

BIG BEN *Chime Alarm* BIG BEN *Loud Alarm*

¿Sueño LIGERO?.. o ¿Sueño PESADO?

Hay un BIG BEN especial para Ud.

YA sea fácil o difícil de despertar, hay un Big Ben especial para Ud.

Si su sueño es ligero, el Big Ben CHIME Alarm es ideal. Su melodioso cuchicheo lo despertará dulcemente, pero si Ud. pasa por alto su primer llamado, entonces el Big Ben levanta su voz. ¡Primero cuchichea, después vocifera!... Posee *tic-tac silencioso.*

Pero para aquellas personas de sueño pesado, hay un Big Ben LOUD Alarm. Su voz es extra alta y intermitente. Ud. puede colgarlo del práctico gancho que lleva en la parte de atrás.

Su precio es algo menor que el del Big Ben Chime Alarm.

Ambos Big Bens son productos Westclox, la marca que identifica a una extensa familia de despertadores y relojes de bolsillo, en una variedad de precios. Véalos en las buenas casas del ramo.

WESTCLOX

Western Clock Company
La Salle, Illinois, E. U. A.

Distribuidor Exclusivo
Mario Romero
Apartado de Correos 552
Habana

4

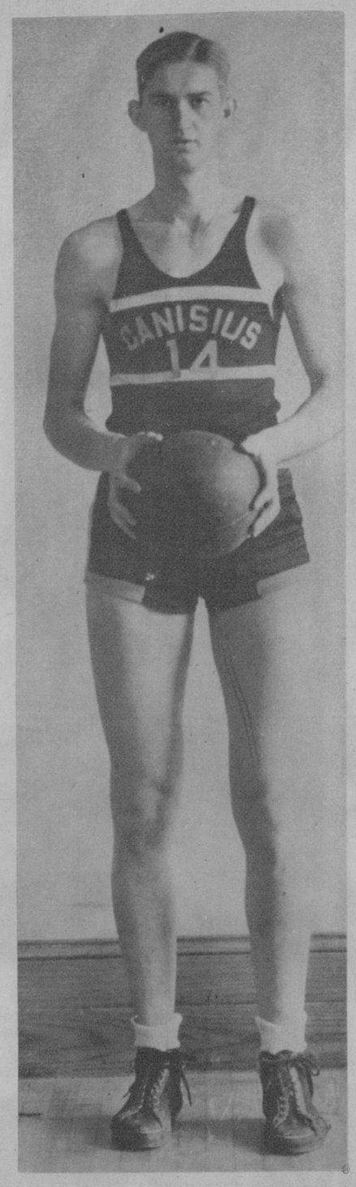

JOSEPH Jumping Joe Dudzick, centro del team de basket ball del Canisius College (de Buffalo, N. Y.), que mide seis pies nueve y cuarto pulgadas de talla (F. W.)

LA NATURALEZA ofrece a veces magníficas obras de arte; tal esta — verdadera ilustración para un cuento de hadas—hecha en colaboración con el Capitolio de Washington, donde aparecen los árboles cubiertos de nieve; y en lontananza, la cúpula central de la mansión del ejecutivo de los Estados Unidos (Foto Wide)

LAS NEVADAS, aparte los fríos cruentos que proporcionan en su deshielo, facilitan trabajo a numerosas personas. Para disolver la nieve, son empleados numerosos trabajadores, que manejan sendas mangas de agua. Esta nota gráfica, pertenece a la limpieza efectuada recientemente en Times Square, N. Y. (Foto Wide)

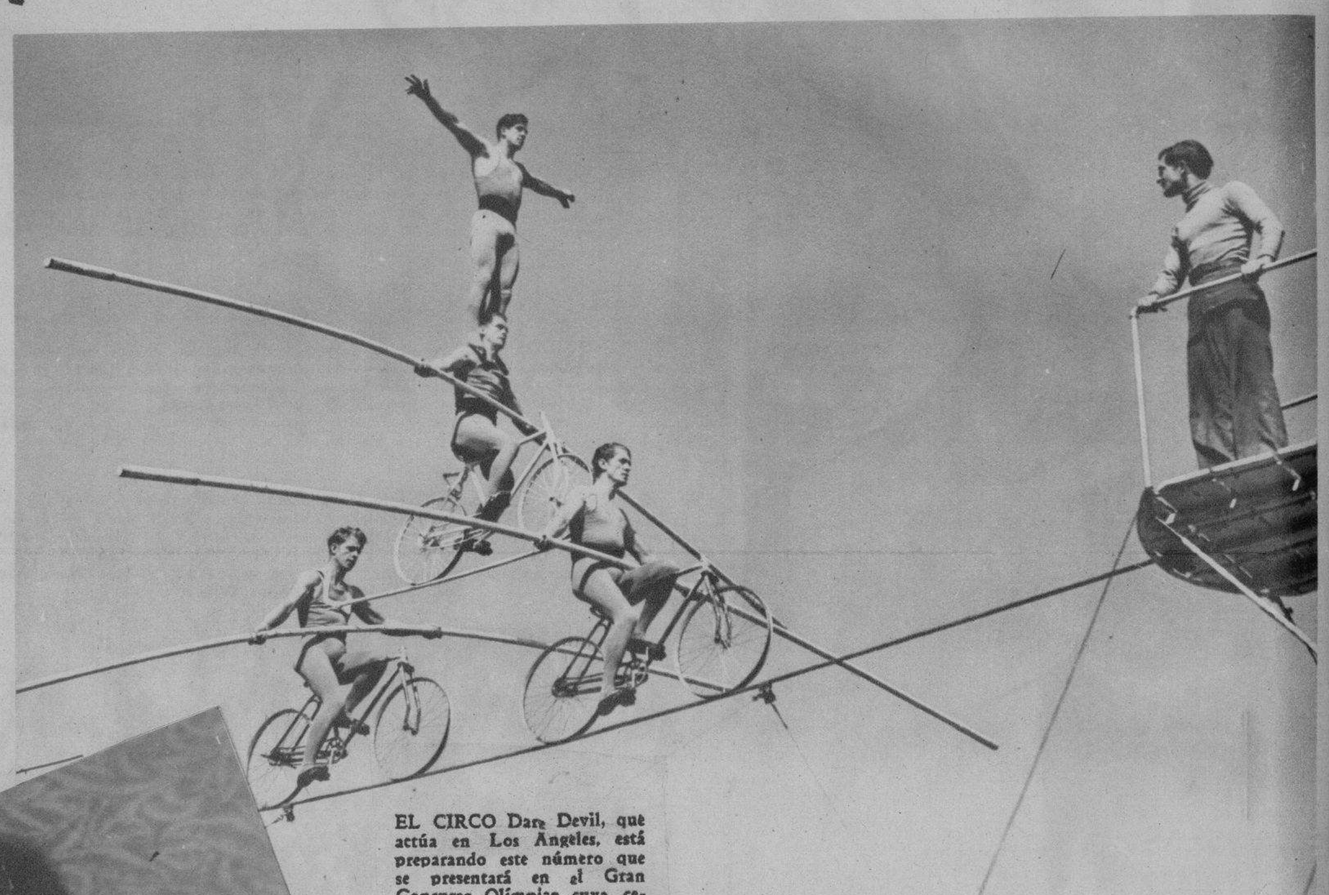

EL CIRCO Dare Devil, que actúa en Los Angeles, está preparando este número que se presentará en el Gran Concurso Olímpico cuya celebración tendrá lugar en el Gilmore Stadium de aquella capital en los últimos días de febrero actual. Los artistas de nuestra foto son los cuatro hermanos Hustrei, alemanes, que ejecutarán este número sobre un cable de 90 pies (Foto Wide)

SEDUCIR...

ANHELO DE TODA MUJER

La *Legítima Agua de Violetas de Crusellas* aumenta los atractivos femeninos, realzando la belleza con un peinado perfecto.

La *Legítima Agua de Violetas de Crusellas* ondula y suaviza el cabello, impregnándolo de un perfume agradable y seductor.

PORCIA C. Portar, de Texas, es la única mujer americana con aficiones taurinas, habiendo lidiado algunas reses bravas en su tierra. Ultimamente se presentó en los menos peligrosos lugares del baile de Childrens Village, donde llamó la atención por su tocado (Foto Wide)

Brilla más que el Sol. El más perfecto.
Distribuidor:
SAUL DIAZ. Monte 246, Habana.

PARA LAS UÑAS, ESMALTE
ROXY

Por Cinco Centavos en sellos mandamos muestra.
Colores Nos. 1. 2. 3 y 4

Ud. necesita este baño "Antiséptico"

El *Jabón Antiséptico Colgate*, preparado especialmente para el clima de Cuba, *"limpia"* y *"desinfecta"*. Sus propiedades desodorantes, hacen que el cuerpo quede con un agradable *olor a limpio*, evitando, además, el salpullido y en general, las afecciones de la piel — manteniendo una higiene perfecta.

Use el Jabón Antiséptico Colgate para el baño diario, y su cuerpo estará protegido contra el desagradable olor del sudor. Ud. se sentirá toda la piel fresca... limpia... vigorizada.

Exija el legítimo jabón Antiséptico Colgate

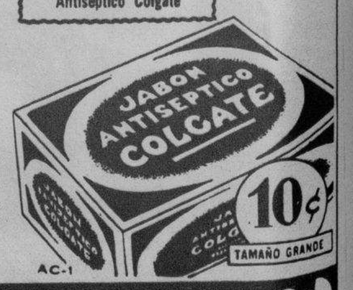

AC-1

He usado el Jabón Antiséptico Colgate fabricado por Crusellas y Cia. y no tengo inconveniente en declarar que se encuentra a la altura de los mejores fabricados en el extranjero, con ventajas positivas en sus muchas aplicaciones.

Dr. Benigno Souza.
Médico - Cirujano.

M.E.C.D. 2016

MODAS

Por MARIA R. De FONTANILLS

MESA moderna donde puede adaptarse perfectamente un radio, sirviendo a la vez para colocar una lámpara, libros, etc. Esta mesita ha sido fabricada en los talleres de LA MODA para adaptarla a uno de los magníficos radios AIR-LINE, la marca preferida y de la cual son sus propietarios los únicos agentes en Cuba

VESTIDO de cocktail creado por Patou, confeccionado en lunasol negro dentro de un estilo tailleur muy elegante. La blusa interior es de tul plateado y rosa, completando el conjunto un sombrero negro con adornos de paraíso color de rosa

LOS SOMBREROS que aparecen en todas las exposiciones presentan variadas y originales formas en materiales nuevos, nunca vistos, dentro de una mezcla de lana, paja y seda bellísimas. Vemos aquí un modelo de paja imitando el grano del azúcar, adornado con una cinta de gros-grain azul oscura

LA TENDENCIA típica de cada país impresiona grandemente en los distintos modelos que se crean, escogiendo los grandes artistas los principales rasgos para reunir sus concepciones. Aquí vemos un vestido de noche formado por una mantilla española incrustada en un crepé grueso negro destacándose los bordados multicolores de la blonda

LUCILE Ball nos muestra un ensemble muy atractivo para la primavera en piqué blanco dentro de un estilo sastre adaptable, suprimiendo la chaqueta quedaría un sencillo vestido que puede servir hasta para una comida en una playa

M.E.C.D. 2016

¡Ya se acercan las fiestas!

¿Piensa Ud. divertirse?

¡YA se acercan las horas de alegría. de risas. de amor. de música. de locura!

Pero no olvide Ud. que cuando se está más feliz suelen atacar los dolores y malestares. y por tanto. tenga a mano CAFIASPIRINA para suprimirlos rápidamente.

La CAFIASPIRINA es excelente también para combatir ese mal indefinible que ataca a la vez el cuerpo y el espíritu al día siguiente de una noche muy alegre.

CAFIASPIRINA

el producto BAYER de confianza contra los dolores y malestares

Contra el reumatismo

y todas las manifestaciones del artritismo, el único remedio: URODONAL. El mejor disolvente del ácido úrico.

El Urodonal ha sido adoptado por el Vaticano y los Establecimientos Chatelain tienen el privilegio de ser sus Proveedores.

Establecimientos CHATELAIN, 2, rue de Valenciennes, Paris.

ES UN PRODUCTO CHATELAIN
LA MARCA DE CONFIANZA

DELEGACIONES de los Grupos de la Juventud Católica Cubana, reunidas en el Colegio De la Salle, recientemente, con motivo de celebrar el octavo aniversario de la fundación de su Federación (Foto D. M.)

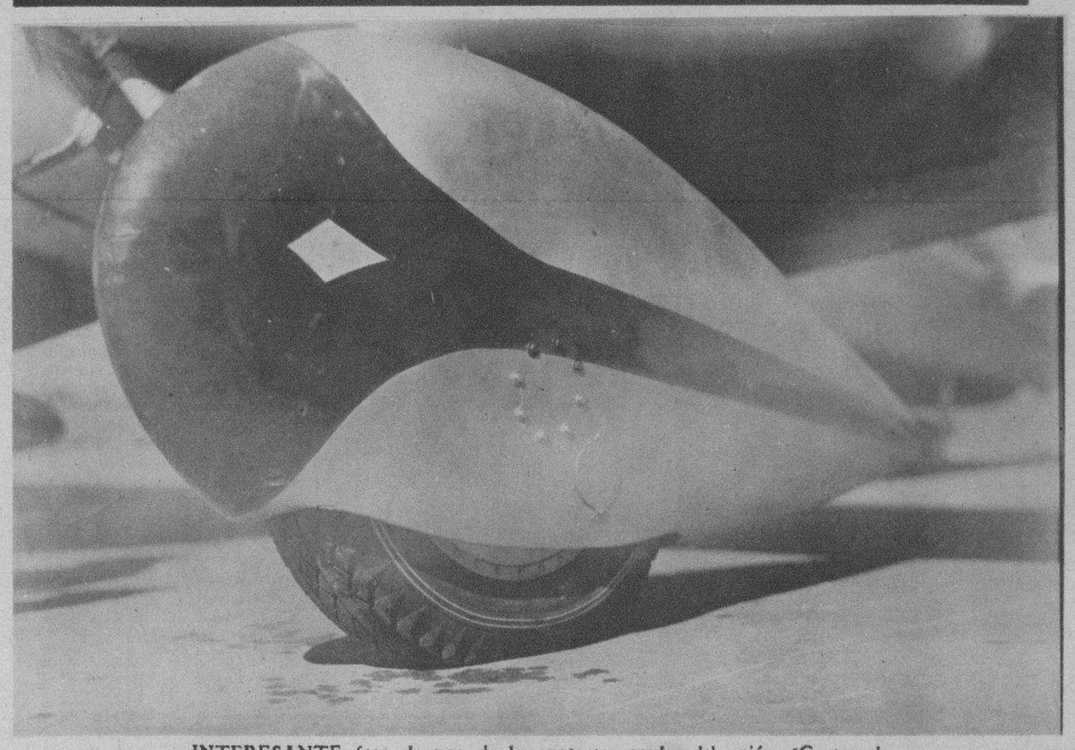

INTERESANTE foto de una de las potentes ruedas del avión «Cuatro de Septiembre» que recientemente completó la proeza que ha hecho historia en los anales de la aviación cubana. Y lo mismo que la gloriosa bandera cubana conducía un mensaje de buena voluntad a través del océano, la bandera Goodyear simbolizaba la seguridad, ya que el «Cuatro de Septiembre» está equipado con gomas Goodyear, sinónimas de seguridad extra y máxima resistencia (Foto D. M.)

PRIMER CONFERENCIA sobre Economía Doméstica llevada a cabo en los Salones del Grop Catalunya, de Santiago de Cuba, bajo los auspicios de la Compañía Cubana de Electricidad (Foto D. M.)

HOY, POR LA VIA aérea, llegó a la Habana (Véase nuestra información del pasado día 11 del actual) el señor Van Campen Heilner, perteneciente al Museo de Historia Natural de New York, quien, como anunciáramos, viene para preparar su tercera excursión a la Ciénaga de Zapata, donde piensa realizar vastas y provechosas investigaciones. Acompañan, en la foto, al distinguido naturalista, su esposa la Sra. Zilia Parlá de Van Campen, y su cuñada la notable artista Alicia Parlá (Foto D. M.)

EN LA TERRAZA del J. Club, un grupo compuesto por las Srtas. Cuquita Rosainz y Petra Fernández Marty en unión de los señores M. A. Steele y R. C. Pennick, el pasado domingo (Foto D. M.)

EL MINISTRO de Chile Sr. Edwards Bello, en unión del Sr. Blanco Ortiz y dos distinguidas damas al ver este cartel comentan los viajes a Monte Carlo. Este cartel está situado en los pasillos del Jockey Club (Foto D.)

EN EL CASINO Nacional. Party del Alcalde electo Dr. A. Beruff Mendieta, con su esposa la señora Gloria Guerra, en compañía de los Condes de Romero, el pasado sábado (Foto D. M.)

LAMPARAS DE ARTE MODERNO

De colgar, en los más bellos estilos desde $10.00, $15.00 y $20.00
Vea nuestras vidrieras.
Aquí encontrará la mayor colección para regalos de boda.

Joyeria "El Gallo"
San RAFAEL e INDUSTRIA
TEL. M-2933

ES UNA LOCURA...
Las ventas y cambios de muebles que está efectuando
"LA CASA LOPEZ"
JUEGOS DE SALA, COMEDOR Y CUARTO desde $3.00
Pago Semanal.
ESTO SE ACABA, ¡VENGA PRONTO!
Belascoaín 76, D. Teléfono U-4541. Enviamos pedidos al interior.

Telas Inglesas
"BELWARP"
"PETRONIO"
"FAVORITA"
PIDANLAS A SU SASTRE

Sobrinos de Nazábal
Importadores de PAÑOS
Muralla 70
Teléfono M-1928 • Habana

Anuncios "VICTORIA" X-1130

M.E.C.D. 2016

DIARIO DE LA MARINA

SUPLEMENTO CÓMICO DE LOS JUEVES

Jueves 20 de Febrero de 1936

4 planas en rotograbado diarias.
2 suplementos comicos en colores a la semana.

Todo por $1.20 al mes entregado en su casa.

Rogelio el Conquistador

Cuando iban Buddy y Alura a Konolaris a libertar a la Reina Verna injustamente presa, un ciclón les alejó de su ruta. Llegando a una costa desolada descubrieron que un gigantesco ser invisible se hallaba cerca de ellos y en el momento que menos lo esperaban atacó a los intrépidos y jóvenes exploradores...

Buddy fué derribado y una mano invisible se apoderó de Alura y la levantó--

¡Se la lleva y no siento la cabeza despejada! ¿Qué es lo que me pasa?

AUXILIO! SOCORRO!

Desesperado, se incorporó Buddy...

¡Ha desaparecido en el bosque! Pero con mi cinturón de volar...

GRAC

CRIC

Voló hacia los arboles...

¡Auxilio, Buddy!

Siendo tan gigantesco, podré seguirle la pista fácilmente por aquí...

¡La voz de Alura va alejándose! Eso quiere decir que el mónstruo gana terreno. ¡Mayor velocidad!!!

Más lejos...

¡ALURA! ¿Donde está el gigante invisible?

¡Me arrojó y se ha alejado!

Vieron un avión...

Lanza una senal y tal vez nos diran donde estamos

¡Ahi va!

¡La nave descendió!

¡Es para un aviador!

¡Y al parecer es un guarda aéreo, según creo!

¿Qué hacen aqui, y quiénes son ustedes?

mediaron explicaciones

Queríamos ir a Konolaris y nos extraviamos por el ciclón

¿Por donde se va?

Sigan por la costa, o mejor es que vengan conmigo. Voy a rendir parte

Le hablaron del ser invisible...

¡Es lo mas grande que se ha visto! ¡Y no le ve siquiera!!!

¡Venga a ver sus huellas!...

¿Un gigante invisible? ¿Se han vuelto Uds. locos? ¡Já, já!!!

Entonces...

¡Mire su aeronave!

¡La apresó el gigante!!!

¿QUE?

M.E.C.D. 2016

CURIOSIDADES

by WILLIAM FERGUSON

EL PEZ VOLANTE, PUEDE CRUZAR EL AIRE HASTA REGULAR DISTANCIA, PERO SU VUELO SIGUE UNA LÍNEA RECTA, PUES LAS ALETAS SÓLO LO SOSTIENEN PLANEANDO.

HA OCURRIDO A VECES QUE UN PEZ VOLANTE GOLPEE A UN MARINERO

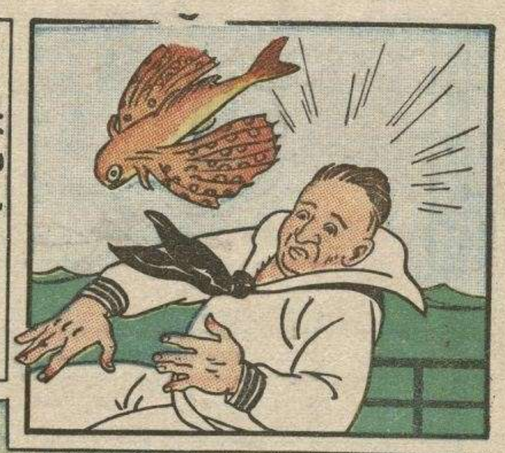

EL PEZ VOLANTE SE LANZA AL AIRE PARA ESCAPAR A SUS ENEMIGOS LOS DELFINES.

CIERTOS PECES VOLANTES TIENEN DOS PARES DE ALETAS.

EL SALMONETE ES UN PEZ PRIVILEGIADO PUES PUEDE NADAR, VOLAR Y ANDAR .

TOMASITO TARAMBANA

Blosser

M.E.C.D. 2016

ATILA y FAMILIA

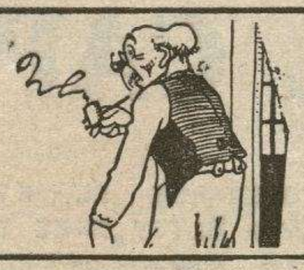

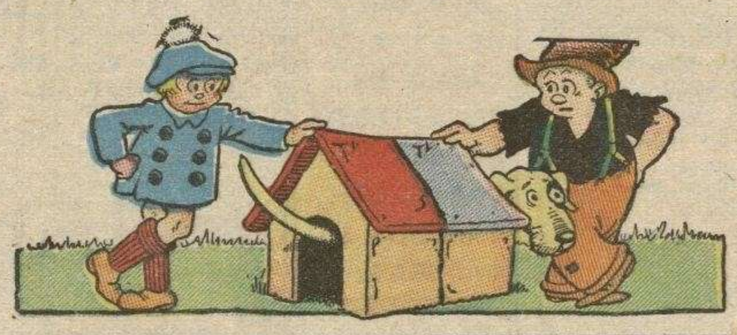

DEMÓSTENES

LAS MODAS DE CONCHITA

Nuestra heroína se ve guapísima con estos nuevos modelos que acaba de recibir. Pruébeselos Ud. y se convencerá

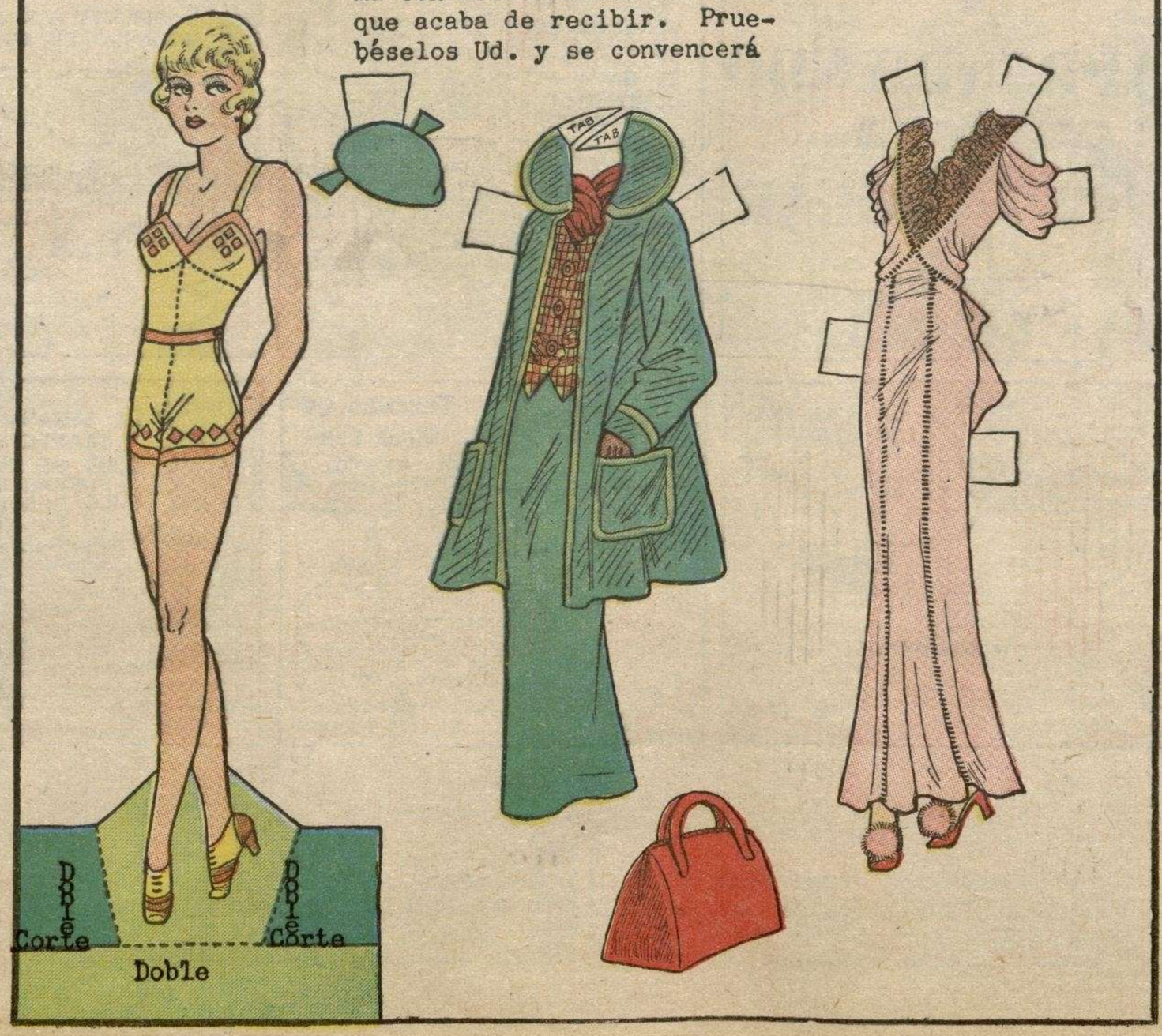

M.E.C.D. 2016

EL CAPITAN GAVILAN

AL APODERARSE EL ESPIA KOROLOFF DEL AVIADOR GAVILÁN Y DE SU NOVIA BETTY, CREE TENER AL ALCANCE DE LA MANO LA LLAVE DE SECRETO PARADERO DEL LABORATORIO DEL PROFESOR CRANDELL, INVENTOR DE UN APARATO MARAVILLOSO PARA LA GUERRA.

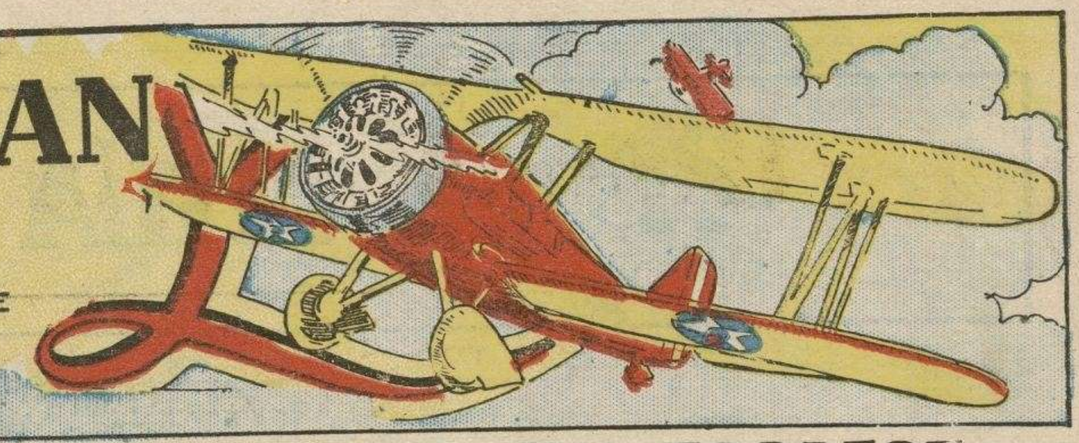

MAL FORREST

COMO GAVULAM REHUSA REVELAR EL SECRETO, KOROLOFF LO ENVIA A LA MUERTE, ORDENANDO AL PILOTO QUE HAGA PIRUETAS CON EL AVION PARA DEJAR CAER AL PRISIONERO ATADO DE PIES Y MANOS. LA SITUACIÓN DE GAVILÁN ES DESESPERADA.

-SE ME OCURRE UNA IDEA ..TAL VEZ RESULTE.. DE TODOS MODOS ES MEJOR..

DE REPENTE, GAVILÁN DA UN CABEZAZO CONTRA EL PARABRISA, HACIÉNDOLO PEDAZOS

-POR FORTUNA NO TENIA MARCO DE ACERO.. SI NO...

UN PEDAZO DE VIDRIO CAIDO EN EL ASIENTO LE SIRVE PARA CORTAR SUS LIGADURAS.

-SI ESTE PILLO NO SE PRECIPITA TAL VEZ ME DA TIEMPO DE SALVARME...

ENTRETANTO BETTY ESPERA ANGUSTIADA EL REGRESO DE LOS TEMIDOS MALHECHORES.

-ESA LLAMA PUEDE SALVARME SI...

-VEREMOS SI PUEDO QUEMARLAS...

-AY..ME QUEMO.. ¡AY..!

-¡ESTOY LIBRE Y AHORA..VERÉ COMO PUEDO HUIR..

-¡CIELOS! ALLI VUELVEN..

APRENDIENDO A VOLAR

VEREMOS COMO SE VUELA EN FORMA DE 8. PRIMERO SE GANA ALTURA, ALZANDO LEVEMENTE EL ESTABILIZADOR...

SE ACERCA A LAS TORRES VOLANDO EN EL VIENTO

1000 METROS 500

SE COMIENZA DE AFUERA..

LA INCLINACION PERMANECE IGUAL AL ASCENDER Y AUMENTA AL BAJAR CON EL VIENTO

TENEMOS UN OCHO PERFECTO.

LA SEMANA ENTRANTE VEREMOS CÓMO SE PUEDE FORMAR UN ANGULO PERFECTO EN EL AIRE.

DIVISAS DE AVIACION

#322

M.E.C.D. 2016

Historia de la Civilización

PRIMER VIAJE ALREDEDOR DEL AFRICA.

LOS ANTIGUOS TENIAN MUY VAGA IDEA DEL VERDADERO TAMAÑO DEL AFRICA, AUNQUE SUPONIAN, ACERTADAMENTE, QUE ESTABA COMPLETAMENTE RODEADO POR MARES DESCONOCIDOS.

CREÍAN QUE EL NILO ERA UN CANAL QUE CRUZABA EL AFRICA DE UN EXTREMO AL OTRO.

DESDE LA MÁS REMOTA ANTIGUEDAD, EXISTIA EL DESEO DE EXPLORAR EL SUR DEL CONTINENTE....

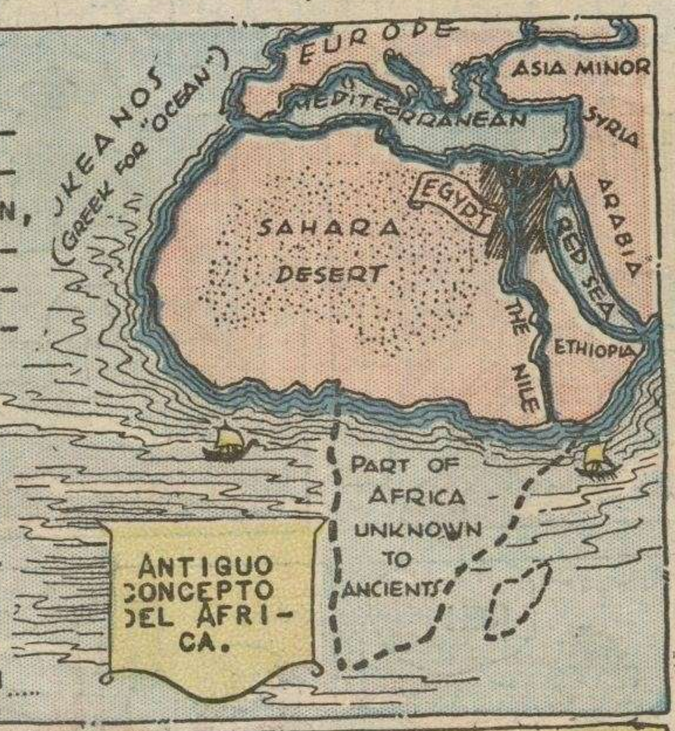

EN EL SIGLO VI A.C. EL FARAÓN NECHO ENVIÓ UNA EXPEDICION DE MARINOS FENICIOS ALREDEDOR DEL AFRICA....

LOS AUDACES NAVEGANTES REALIZARON LA EMPRESA, TARDANDO TRES AÑOS. CADA VERANO, SE DETENIAN A SEMBRAR TRIGO PARA ALIMENTARSE.

HARKHUFF, CAUDILLO EGIPCIO DEL SIGLO XXV ANTES DE CRISTO, PENETRÓ HASTA EL ALTO SÚDAN Y LA TIERRA DE LOS HOMBRES PIGMEOS.

EN LA TUMBA DE HARKHUFF, EN ASSUAN ESTÁ UNA INSCRIPCION DEL FARAÓN PEPI II AGRADECIENDOLE EL OBSEQUIO DE UN PIGMEO.

EL INMENSO DESIERTO DEL SAHARA FUÉ DURANTE SIGLOS UN OBSTACULO INSUPERABLE A LA PENETRACION DEL CONTINENTE.

LA EXPANSIÓN ÁRABE DEL SIGLO VII SE DEBIÓ AL SAHARA, QUE DESVIÓ LA CONQUISTA HACIA ARGELIA MARRUECOS Y ESPAÑA, ESTRELLÁNDOSE EN FRANCI

NIÑOS DEL MUNDO.

AUSTRALIA, DOMINIO DEL IMPERIO BRITÁNICO.

AUSTRALIA TIENE CUATRO MIL KILOMETROS DE ANCHO, POR TRES MIL DE LARGO. POSEE POCAS MONTAÑAS, SIENDO ESENCIALMENTE AGRICOLA AUNQUE TAMBIEN POSEE ABUNDANTES RIQUEZAS MINERALES.

LA POBLACION ALCANZA YA 6,500,000 HABITANTES, CASI TODOS ANGLO SAJONES. SYDNEY Y MELBOURNE SON LAS CIUDADES PRINCIPALES, CON 1,000,000 CADA UNA.

SUS PRODUCTOS SON: ORO, GANADO, GRANOS FRUTAS, MADERAS, Y MINERALES.

AUNQUE USTED NO LO SEPA.

LOS PRIMEROS FLOTADORES FUERON IDEADOS EN MESOPOTAMIA, HACE 4000 AÑOS.

FRESCOS ASIRIOS, DEL SIGLO XX A.C.

AUNQUE EL RIO NIGER NACE A 200 KILOMETROS DE LA COSTA, RECORRE 4000 KILÓMETROS ANTES DE LLEGAR AL OCEANO.

AL TENER CONSTANCIA EL LECTOR PARA COLECCIONAR ESTAS PAGINAS, ADQUIRIRA EN BREVE TIEMPO UNA INCOMPARABLE ENCICLOPEDIA ILUSTRADA DE INAPRECIABLE VALOR.

M.E.C.D. 2016

Sacachis pas y Cia.

ROSITA

M.E.C.D. 2016

Alley Oop

-ESOS SON MIS PLANES DE BATALLA LOS DERROTAREMOS FACILMENTE.

-SI

-MUY BIEN

-MARAVILLOSO.

-¡HA! ¡HA!

-¡QUÉ IDEA!

-ME SORPRENDE LA NOTICIA..NO CREI QUE EL VIEJO SE ATREVIERA A PELEAR CONTRA NOSOTROS... ¡HA! ¡HA!

-SI SE PUSO RE-ABUSIVO Y DECLARO LA GUERRA..

-YA QUE ASI LO QUIEREN, PUES LOS COMBATIREMOS. ME DA ALGO DE REMORDIMIENTO, ESO DE IR A PEGARLES... PERO YA QUE LO BUSCAN, NO PUEDO REHUSAR EL ENCUENTRO..

-¡LLAMA A LAS ARMAS! VAMOS A LA GUERRA.. ¡VAMOS!

-¿A LA GUERRA? QUE ALEGRE.. VAMOS.

BONG! BOOM BOOM!

-ESTA GUERRA NO ES EN SERIO, TENGAN PRESENTE QUE SON AMIGOS MIOS Y LES SUPLICO NO PEGARLES MUY DURO, ¿EH?

-ENTENDIDO. SOLO LOS ATURDIREMOS.

-ME IMAGINO EL SUSTO QUE SE VAN A LLEVAR CUANDO VEAN MI EJERCITO. VAN A ECHAR A CORRER COMO ALMA QUE LLEVA EL DIABLO... ¡HA! ¡HA! ¡HA!

FRONTERA

¡DURO CON ELLOS!

-NUNCA ME HE REIDO TANTO.. ¡HA! ¡HA!

-YO NO PODIA NI MOVERME.. ¡HA! ¡HA!

-ERES UN GENIO EN TODA LA EXTENSION DE LA PALABRA. TE CONDECORO.

-LO QUE HAY ES QUE USO MI CABEZA. AL ENEMIGO MÁS TEMIBLE NUNCA HAY QUE EXHIBIRLE MIEDO, NI DEBILIDAD, SINO QUE SE TOMA LA OFENSIVA.

MONSTRUOS PREHISTORICOS

MESOHIPPUS

ESTE CUADRÚPEDO DE LA EDAD OLIGOCENA, HACE ALREDEDOR DE VEINTE MILLONES DE AÑOS, NUNCA ALCANZÓ UN TAMAÑO SUPERIOR A UN METRO Y SE LE CLASIFICA COMO UN PRECURSOR DEL CABALLO. UNA DE SUS CARACTERÍSTICAS MÁS CURIOSAS CONSISTE EN LOS TRES DEDOS QUE LLEVABA EN LUGAR DE CASCOS.

M.E.C.D. 2016

LA FAMILIA DEL LÍO

UN ARTISTA EN HUMO

M.E.C.D. 2016