1A SECCION 1

SERVICIO DE ASSOCIATED PRESS. Esta queda autorizada para usar nuestro servicio y noticias de información.
HILO DIRECTO CON NUEVA YORK

DIARIO DE LA MARINA

El DIARIO DE LA MARINA es el periódico más antiguo de Cuba. Fué fundado en el año mil ochocientos treinta y dos.
SERVICIOS ESPECIALES DE ESPAÑA

1A SECCION 1

AÑO CIV.—NUM. 40 | ACOGIDO A LA FRANQUICIA POSTAL | LA HABANA, SABADO, 15 DE FEBRERO DE 1936.—SANTOS FAUSTINO, JOVITA Y GEORGINA | TIEMPO PARA HOY: VARIABLE | PRECIO: 5 CENTAVOS

LOS INSTITUTOS DE SEGUNDA ENSEÑANZA SERAN ABIERTOS EL DIA PRIMERO DE MARZO

EL "CUATRO DE SEPTIEMBRE" VOLARA EL MARTES HASTA MADRID

UN GENTIO ENORME ESPERABA AL PILOTO CUBANO EN SEVILLA Y LO ACLAMO CON ENTUSIASMO

Entre Cabo Juby y la costa española el avión tuvo que luchar con vientos encontrados. La Policía luchó con el pueblo para rescatar al Teniente. Júbilo indescriptible

AERODROMO DE TABLADA, Sevilla, febrero 14. (AP.)—En medio de delirantes aclamaciones, el teniente Antonio Menéndez Peláez, de la Marina Constitucional de Cuba, aterrizó en este aeródromo a las 5:25 de la tarde de hoy, completando el vuelo desde Camagüey, Cuba.

Se hizo al aviador cubano uno de los más grandiosos recibimientos que se han registrado en este aeródromo en varios años.

A las 5:20 de la tarde fué avistado el aeroplano «Cuatro de Septiembre» por los millares de espectadores que se habían congregado en Tablada para esperarle, desde el mediodía.

Cuando desde tierra se escuchó el ruido del motor, la multitud comenzó a aplaudir frenéticamente, aclamando al piloto y pocos momentos después, el teniente Menéndez, que había salido de Cabo Juby a las 10:30 de la mañana, pasó por encima de la muchedumbre.

Correspondiendo al entusiasmo de la multitud, el teniente Menéndez inclinó la nariz del avión en señal de saludo, dió una vuelta alrededor del aeródromo y después aterrizó.

El teniente Menéndez, primer aviador cubano que realiza un vuelo a España, salió de la cabina en momentos en que la policía sostenía una lucha titánica para contener al público, que trataba de invadir el campo.

El piloto posó para una batería de cámaras fotográficas y resistió una lluvia de preguntas de los informadores periodísticos. Los funcionarios le rescataron del entusiasmo de la multitud y le llevaron rápidamente a uno de los edificios del aeródromo.

Las bandas militar y municipal ejecutaron los himnos cubano y español, que apenas pudieron oírse a causa del ruido de los aplausos y aclamaciones del público.

En el edificio del aeródromo el teniente Menéndez fué agasajado.

«Encontré buen tiempo durante todo el viaje», dijo a la Associated Press. «La única dificultad que encontré entre Cabo Juby y Sevilla fueron algunos vientos cruzados que hallé a mi paso en parte del viaje. Esto fué causa de que me demorase algo».

El Encargado de Negocios de Cuba, Manuel Serafín Pichardo, anunció inmediatamente que el programa de festejos que se ha organizado en Sevilla en honor de Menéndez impedirá al aviador seguir vuelo a Madrid hasta el martes próximo.

En un discurso que pronunció junto a un micrófono a fin de que pudiera oírle el público, el Encargado de Negocios presentó al sonriente oficial de la aviación cubana a los oficiales de la aviación española.

Después Menéndez habló brevemente al público, expresando la satisfacción que le causaba la feliz terminación del vuelo.

Una larga lista de fiestas y recepciones se ha organizado en honor del teniente Menéndez, y los funcionarios, en los discursos que pronunciaron desde el micrófono recordaron con orgullo que Menéndez es de origen español.

Llamaron la atención hacia el hecho de que nació en Asturias, de donde salió hace unos veinte años «para buscar fama y fortuna y regresar a España cubierto de gloria».

El teniente Menéndez rindió un tributo de admiración a los aviadores españoles Barberán y Collar. Trae una carta del Gobierno cubano para los padres de los valientes pilotos militares españoles que hallaron la muerte en México.

Al nombrarse a Barberán y Collar el público guardó un minuto de religioso silencio a la memoria de ambos héroes.

Dijo el teniente Menéndez que estaba deseoso de hacer una visita a Madrid y hacer entrega al Presidente de la República española de otro mensaje que trae del Gobierno cubano.

También dijo que su aeroplano es capaz de realizar «otro vuelo tan largo como éste, sin necesidad de que se le haga la menor reparación», pero se negó a manifestar si se propone intentar el viaje de regreso por el aire.

Mañana, el modesto piloto cubano visitará la base naval española de San Fernando, como huésped de la Marina, regresando a Sevilla por la noche. El domingo lo dedicará a recorrer Sevilla y sus puertos más próximos.

El teniente Menéndez dijo que había tropezado con nuevas dificultades esta mañana para despegar en Cabo Juby. Por espacio de cuatro horas estuvo detenido por una tormenta de arena que le obligó ayer a aplazar el vuelo.

Pero resuelto a llegar a Sevilla sin más dilaciones, logró al fin levantar el avión en el aeropuerto en un intervalo en que amainó el temporal. Las informaciones acerca del estado del tiempo eran favorables, lejos del Cabo Juby.

Mucho antes de aterrizar en Tablada, comenzaron a llegar numerosos grupos y comisiones. Una compañía de Infantería ayudó a la Policía a conservar el orden en el aeródromo.

Las banderas cubana y española ondeaban en el campo.

Distintos magnavoces instalados en diferentes lugares del campo daban cuenta de los progresos del vuelo del «Cuatro de Septiembre» y cada noticia era acogida con aplausos.

La última información fué un radiograma de las 3.10 de la tarde procedente de Casa Blanca, anunciando que el avión del teniente Menéndez había pasado por ese punto.

El «Lindbergh» cubano comenzó su vuelo hace un mes y casi inmediatamente empezó a sufrir contrariedades.

NOTA OFICIAL DE LOS AGASAJOS QUE OFRECERAN EN MADRID AL AVIADOR MENENDEZ

Con motivo de la llegada a Sevilla del aviador cubano Antonio Menéndez Peláez, nuestra Secretaría de Estado recibió ayer el siguiente cablegrama del Encargado de Negocios de Cuba en España, señor Manuel Serafín Pichardo:

«Invitado por el Ayuntamiento de Sevilla, que me ha declarado huésped de honor junto con el aviador Menéndez, he llegado en compañía del Cónsul Pizzi de Porras, del Canciller Saavedra y del ayudante del señor Ministro de Marina. A la vez he intervenido en la organización del grandioso recibimiento a nuestro nauta insigne.

»El señor Ministro de Estado español acaba de trasmitirme, en nota excepcionalmente efusiva, el acuerdo del Gobierno de invitar a Menéndez a ir a Madrid, donde será objeto, entre otras, de las siguientes distinciones: Vino de honor en el aeródromo de Barajas, recepción solemne en los Ministerios de Estado, de la Guerra y de Marina; imposición de la Cruz de Mérito Militar, imposición de la Cruz de Mérito Naval, visita a los museos Naval y del Pardo, a los aeródromos de Getafe, Cuatro Vientos, San Javier y Alcázares, así como al Museo Militar de Toledo y la fábrica de armas.

»Siguiendo las sugerencias del mencionado Ministro, el aviador Menéndez irá a Madrid el próximo martes, o sea dos días después de celebradas las elecciones.—**Pichardo**, Encargado de Negocios.

DECLARACIONES DEL CORONEL BATISTA EN RELACION CON EL VIAJE DE MENENDEZ

«Lo considero una hazaña extraordinaria y un acto que viene a hacer más sólidas aún, si cabe, las relaciones entre Cuba y España, unidas por la raza y por el afecto. La serenidad del aviador Menéndez es digna de especial encomio y ha sembrado en nuestros corazones de cubanos sentimientos de verdadera gratitud.»

BATISTA, Coronel.

La bonificación del 5x100 del Municipio ampliada cinco días

Todos los contribuyentes que acudan a pagar durante esos días obtendrán dicho beneficio

EL Consejo de Secretarios acordó ayer, autorizar al Alcalde de facto de la Habana para conceder un plazo de cinco días hábiles para el pago, con la bonificación del 5% de descuento, a los contribuyentes de este Municipio por los siguientes conceptos:

Contribución industrial, segundo grupo de la tarifa de libre regulación.

Segundo Trimestre Patentes de Alcoholes.

Segundo Semestre Contribución Industrial, tarifas primera, segunda y tercera, tercer trimestre.

El plazo de cinco días comenzará a contarse desde la publicación en la Gaceta Oficial del aludido Decreto-Ley aprobado por el Consejo.

MEJORADO EL EX-PRINCIPE DE ASTURIAS

En las últimas horas de la noche se le hicieron tres transfusiones de sangre

POCO antes de cerrar la presente edición, uno de nuestros repórters ha observado de cerca el estado de salud del Conde de Covadonga y ex Príncipe de Asturias don Alfonso de Borbón, al cual se le han practicado en las últimas horas tres nuevas transfusiones de sangre. Por tal motivo, se nota en él una relativa mejoría, dentro de la gravedad que confronta desde ayer.

Los distinguidos galenos que le atienden con extraordinaria dedicación han manifestado que no es cierto —como se ha asegurado— que el Conde padece una hemorragia interna.

2 a. m.—Después de una recaída durante las últimas 24 horas, S. A. el Príncipe de Asturias ha mejorado nuevamente en la madrugada de hoy.—(F.) **Dr. Castillo, Dr. Núñez Portuondo, Dr. Recio y Dr. Menocal**

CREE OPORTUNA "THE TIMES" LA CONFERENCIA INTERNACIONAL DE PAZ EN LOS ACTUALES MOMENTOS

Confirma que el Presidente Roosevelt ha enviado cartas a los jefes de todos los Gobiernos hispano-americanos, sugiriéndoles la conveniencia de celebrar esa reunión

NEW YORK, febrero 14. (AP).—El momento es oportuno para tratar de los problemas de la América española en sus relaciones con los Estados Unidos, dice hoy un editorial del «New York Times».

El editorialista comenta:

«El presidente Roosevelt ha enviado cartas a los jefes de todos los gobiernos hispanoamericanos, sugiriendo la celebración de una conferencia para estudiar el medio de consolidar la paz que ahora prevalece en el hemisferio occidental. Esta acción por su parte, es una lógica consecuencia de la política seguida por la administración respecto a los asuntos hispanoamericanos, y particularmente su interpretación de la doctrina de Monroe.

«En su forma original, y durante la mayor parte de su historia, la doctrina de Monroe fué esencialmente una declaración de nuestra oposición a la futura colonización del continente americano por potencias europeas y a cualquier intento de su parte para extender su sistema (político) a cualquiera porción de este hemisferio. A esta declaración, sin embargo, se le agregó durante la presidencia de Theodore Roosevelt lo que se conoce como «corolario Roosevelt» en el sentido de que en caso de dificultades financieras o de otra clase en los débiles países hispanoamericanos, los Estados Unidos debían intentar un arreglo, con el fin de impedir la intervención de gobiernos europeos.

«Pero la práctica de tal intervención ha sido desaprobada por la presente administración. El 28 de diciembre de 1933, en un banquete de la Woodrow Wilson Foundation, el presidente Roosevelt dijo:

«...La política de los Estados Unidos toma desde ahora una actitud contraria a la intervención armada...»

«Esta declaración fué seguida, algunos meses más tarde, por la abrogación de la enmienda Platt, que daba a los Estados Unidos el derecho a intervenir en Cuba.

«Esta es la realidad de los acontecimientos, de interés e importancia para nuestros vecinos de la América española, que da particular interés a la conferencia interamericana que se propone ahora.

«El momento es oportuno para discutir estas importantes cuestiones en una conferencia de la clase que Mr. Roosevelt acaba de recomendar».

WASHINGTON, febrero 14. (AP). Contra lo que se dijo en las primeras informaciones, la carta del Presidente Roosevelt a los Jefes de Estado de las repúblicas hispanoamericanas sugiriendo una nueva conferencia de paz, según se dice en los centros autorizados, no contenía ninguna mención acerca de la Doctrina de Monroe.

La carta del Presidente se limita a pedir opiniones acerca de la idea de una conferencia pan-americana para preservar la paz en el hemisferio occidental.

Se ha suspendido la inauguración de cuarteles pinareños

Las fuertes lluvias que han caído obligaron a aplazar el acto. Aviso a los invitados

CON motivo de los fuertes temporales que han azotado a Pinar del Río, el teniente coronel Manuel Benítez, jefe del regimiento número 8, ha suspendido las fiestas militares señaladas para el lunes, día 17.

Dichas fiestas habían sido organizadas para celebrar la inauguración de los nuevos cuarteles en la antigua loma de Los Coches.

Lo hace saber así para conocimiento de los invitados, el teniente coronel Benítez, Jefe del Distrito Militar pinareño.

EXIJA el SUPLEMENTO en ROTOGRABADO con esta EDICION

MUERTOS Y HERIDOS EN LA CAPITAL DE VENEZUELA

--- NUEVAS ESCENAS DEL FRENTE DE BATALLA ETIOPICO ---

Para llevar avante su invasión las tropas italianas luchan afanosamente en el área de Tembien, en el frente norte de Etiopía Puede vérselas atrincheradas en el lugar preciso donde recientemente los nativos dijeron haber conquistado una victoria. A la derecha se muestra a los guerreros etiópicos heridos, siendo hospitalizados en un establecimiento de la Cruz Roja de Addis Abeba.

LA MULTITUD SAQUEO LAS CASAS DE MUCHOS ADICTOS AL REGIMEN DEL GRAL. JUAN VICENTE GOMEZ

Ante la presión popular, el Presidente Contreras obligó a dimitir a varios funcionarios gomecistas. Nombrados para cargos públicos algunos antiguos revolucionarios

CARACAS, febrero 14. (AP).—Como consecuencia de la protesta contra el «gomecismo» y de haber implantado el gobierno del presidente, general Eleazar López Contreras, la censura de prensa, estalló una huelga de empleados públicos y privados, que produjo graves disturbios. Los adversarios del decaído régimen del difunto presidente, general Juan Vicente Gómez, se lanzaron al motín, saquaendo las casas de altos funcionarios del régimen gomecista, en tanto se hallaban suspendidos los servicios de tranvías, autobuses, teléfonos, etc., amén de haber cerrado los establecientos comerciales y no haberse publicado los periódicos. Una turba penetró en la casa de Félix Galavís, gobernador del distrito Federal, arrojando muchos artículos y objetos que en la misma halló, por las ventanas, destruyéndolos en la calle.

Las fuerzas públicas fueron empleadas para hacer frente al motín, disparando sobre la turba, a la cual hizo cinco muertos y gran número de heridos. El general López Contreras se plegó a las exigencias populares destituyendo al general Galavís y nombrando en su lugar al general Elbano Mibelli.

Por la tarde, formados en compacta manifestación, los estudiantes universitarios, que habían declarado una huelga docente, marcharon hasta frente al Palacio presidencial, seguidos por una gran multitud. La manifestación había sido anunciada por los dirigentes estudiantiles por la mañana, por radio, pidiendo que se cerrasen las «boticas», con el fin de evitar que de la venta de licores saliesen males mayores.

Enviaron una comisión al presidente pidiendo la destituciión de los gomecistas que todavía figuran en el Gobierno, la cesación de la censura de prensa y la restauración de los derechos constitucionales en un plazo de quince días.

Como consecuencia de esta actuación, el general López Contreras hizo dimitir a muchos funcionarios del caído régimen, renunciando el primero el doctor Itriago Chacín, ministro de Relaciones Exteriores durante varios años. Se esperan otras dimisiones parecidas. La censura de los periódicos se declaró terminada esta misma noche, también.

Desde el 18 de diciembre, en que [illegible] general Gómez, la situación [illegible] viene ofreciendo ciertos caracteres de [illegible]. Un primo de Gómez, Eustoquio, que había tratado de adueñarse del mando, murió a tiros cuando intentó destituir al general López Contreras, el día 19. El actual mandatario podrá estar en el poder hasta el mes de abril, conforme a la confirmación de su designación, hecha el 31 de diciembre por el Congreso.

El general Olivares, al cual se le ha concedido la presidencia de un estado, estuvo en el ostracismo durante veintiseis años. Había sido partidario de Gómez, pero cuando éste se alzó con el poder, decidió ponérsele enfrente, saliendo de Venezuela después de varios incidentes revolucionarios.

(Despachos de Barranquilla aseguran que en Caracas el populacho penetró en la Casa Amarilla, residencia presidencial, obligando al general López Contreras a la destitución de varios funcionarios, reemplazándolos con revolucionarios. Aunque se reconoce que la estabilidad del Gobierno se encuentra garantizada, se dice que ha habido además de los cinco muertos, diecinueve heridos).

Bayamo necesita de varios trabajos de urgente necesidad

Y envía una comisión para que gestione del Gobierno un sorteo de la Lotería Nac.

EN la tarde de ayer tuvimos el gusto de recibir en esta Redacción la visita de un grupo de distinguidos vecinos de la ciudad de Bayamo, quienes se han trasladado a la Habana con el propósito de gestionar la concesión por el Gobierno del Presidente Barnet de un sorteo de la Lotería Nacional, con carácter extraordinario, al efecto de poder realizar diversas obras de inaplazable necesidad pública para aquella ciudad, hoy declarada Monumento Nacional.

Integraban la mencionada comisión los doctores Mario Echevarría, José Fernández de Castro y Ramón Alonso Catá y los señores Ramón Sierra, Fernando López, Pastor Tundidor y Rogelio Lauredo.

BLOQUEADO UN TREN POR LOS HIELOS EN E.U.

25,000 obreros barren la nieve en Nueva York. 275 muertos de frío en Europa

CHICAGO, febrero 14. (AP).—Se [illegible] que la oleada fría que [illegible] el centro de los Estados Unidos, ha ocasionado ya varios centenares de muertes. Hoy salieron hacia diferentes puntos grupos de socorro, para rescatar a los vecinos que se encuentran sufriendo los efectos del mal tiempo, consignándose que las tres cuartas partes de los caminos están bloqueados.

Un tren con treinta pasajeros se ha atollado en New Hampton, bloqueado por una muralla nevada.

En Europa los muertos llegan a 275, 78 de ellos en Turquía. En un incendio ocurrido en Tientsin, China, las llamas arrasaron con las casuchas del barrio pobre, pereciendo más de ciento cincuenta personas.

En New York, 25 mil obreros limpian de nieve las calles.

SE UNIFICARA LA POLICIA EN TODA LA ISLA

Hoy se estudiará el plan de nacionalización en la Secretaría de Gobernación

CUANDO ayer, cerca de la media noche, abandonaba su despacho palatino el Secretario de la Presidencia, doctor Andrés Domingo, se detuvo algunos minutos a charlar con los repórters sobre asuntos de actualidad.

Dijo que hoy sábado se reunirá con el Secretario de Gobernación, doctor Smith, para estudiar el proyecto—acariciado desde hace mucho tiempo por algunos funcionarios—de Nacionalización de la Policía, unificándose a ese fin todos los Cuerpos de la República.

De realizarse dicho propósito, todos esos organismos, fundidos en un solo cuerpo, quedarán bajo el control de la Secretaría de Defensa Nacional.

El proyecto a estudiar es del Secretario de Gobernación y el doctor Domingo se entenderá especialmente en lo que se refiere al Rglamento para la aplicación de esta ley.

EL CODIGO DE DEFENSA SOCIAL.—El doctor Domingo explicó el acuerdo del Consejo de ayer designando a los Secretarios de Educación, de Justicia y de Gobernación en el sentido de que conjuntamente con la Comisión Codificadora que actuó en el Consejo de Estado en la redacción del nuevo Código de Defensa Social, estudien dicho Código y rindan un dictamen que facilite su discusión. Dijo el doctor Domingo que el Código Penal se llamará en lo futuro, Código de Defensa Social.

LA SEÑORITA JOSEFINA ARGUELLES.—El Subsecretario de Estado, comandante Luis Rodolfo Miranda, informó anoche a los repórters de Palacio, que en horas de la tarde había embarcado para su país la señorita Josefina Argüelles, auxiliar de la Embajada de México en la Habana, acusada por hacer propaganda agitadora.

No obstante la acusación, la señorita Argüelles no tuvo que comparecer ante el Juzgado.

EL SECRETARIO DE EDUCACION.—El doctor Anaya Murillo, Secretario de Educación, departiendo con los repórters, les hizo las siguientes manifestaciones:

—El Secretario tiene el propósito de abrir los centros de Segunda Enseñanza el día primero de marzo previa la autorización que deberá otorgársele por una ley que presentará al Consejo.

—El propio funcionario se dispone a resolver en la entrante semana la reapertura de las Escuelas Normales.

—En cuanto a la apertura de la Universidad el Comisionado designado por el Gobierno a ese efecto, tiene un plazo de 30 días para llevarla a cabo.

UN CREDITO DE $119,994 PARA EL PAGO DE LAS ATENCIONES DE JUNTAS ELECTORALES Y UNO DE $120,000 PARA EL EDIFICIO DE LA CANCILLERIA

Ha sido rechazada una modificación al Código Electoral. Modificaciones a la Ley de Accidentes del Trabajo. Dos Convenios sobre labores de la mujer. Nuevas transferencias

EL secretario de la Presidencia [illegible] doctor Andrés Domingo, informó ayer a los reporters sobre [illegible] acuerdos del Consejo de ayer, en la forma siguiente:

AUTORIZACIONES.—Se acordó conceder las autorizaciones que más abajo se expresan:

Al doctor Gustavo Jay y Fernández, capitán jefe de despacho de la brigada sanitaria de la Cruz Roja cubana, para aceptar la medalla de plata, medalla de oro y la Eagle Scout, conferidas por los Boy Scout de América.

Al señor Pedro Colomar Omani para aceptar la medalla de la Orden del Santo Sepulcro de Palestina, las medallas de primera y segunda clase de la Cruz Roja española, la de la Paz de Marruecos, España, las conmemorativas del homenaje a los reyes de España, la del hospital Cruz Roja, España, y la Juan Enrique Dunants, fundador de la Cruz Roja, Suiza.

Al señor Pastor P. Castañeda, para que acepte nombramiento de cónsul general honorario de Haití en la Habana.

EDIFICIO PARA LA SECRETARIA DE ESTADO.—El Consejo aprobó un proyecto de decreto-ley autorizando un crédito de 120 mil pesos destinado a la adquisición de la casa situada en la manzana irregular limitada por las calles de Aguiar, Habana, Peña Pobre y prolongación de la calle de Cárcel, para instalar en la misma las oficinas de la secretaría de Estado.

Este precio incluye el mobiliario existente en dicha casa.

PAGO DE ATENCIONES A LAS JUNTAS ELECTORALES MUNICIPALES.—Fué autorizado un crédito de 74,821 pesos 10 centavos que, unido a la suma de 20,172 pesos 90 centavos, en poder del pagador de la secretaría de Gobernación, se destina a abonar las atenciones del personal de las juntas municipales electorales correspondientes al mes de enero pasado.

Se consignó además otro crédito de 25,000 pesos para cubrir gastos de materiales y otros servicios de dichas juntas.

TRANSFERENCIA DE 10,000 PESOS.—Se acordó autorizar la transferencia de la cantidad de diez mil pesos entre consignaciones del presupuesto de la secretaría de Defensa.

MAS TRANSFERENCIAS.—Fué autorizado el alcalde municipal de Marianao para realizar transferencias de créditos y obras públicas municipales.

PARA LA MARINA DE GUERRA. Se acordó dejar sin efecto lo dispuesto en el artículo 70 de las ordenanzas de aduana en vigor, en cuanto al pago de los derechos de las calderas y accesorios adquiridos por la Marina de Guerra Constitucional para los buques «Cuba», «Patria», «Baire» y «Juan Bruno Zayas».

PENSION ELEVADA.—Se acordó elevar a 900 pesos anuales la pensión que disfruta la señora Felicia Marcé y Castellanos, la cual bordó la bandera paseada por las calles de Bayamo después de bendecida en el Te Deum celebrado allí con motivo de la toma de la ciudad por Carlos Manuel de Céspedes.

MODIFICACION DEL CODIGO ELECTORAL, RECHAZADA.—Rechazó el Consejo, por mayoría de votos, el proyecto de decreto-ley modificando el artículo 225 del Código electoral, tal como quedó redactado [illegible] el artículo 13 del decreto-ley número [illegible] sobre sustitución de un candidato a alcalde fallecido en el día siguiente a las elecciones celebradas el 10 de enero.

(Téngase entendido que el acuerdo del Consejo se refiere al caso del señor Cantón, electo por el Conjunto Nacional Democrático y fallecido después de los comicios generales. El presidente del CND, doctor Verdeja, se ha venido interesando para que el señor Cantón sea sustituido por un concejal del CND y no el candidato a alcalde por la coalición tripartita).

CONVENIOS SOBRE EL TRABAJO.—El secretario de Obras Públicas, señor Jorge Luis Echarte, en su carácter de secretario interino de Estado, dió cuenta con dos convenios adoptados por la Conferencia Internacional del Trabajo de la Liga de las Naciones.

Son dichos convenios: «Empleo de mujeres en trabajos subterráneos en las minas de todas clases». «Limitación de trabajo en las minas de carbón».

El Consejo aprobó dichos convenios y el presidente les impartió su ratificación.

El doctor Emilio Martínez, secretario de Sanidad, leyó ante el Consejo un informe técnico sobre accidentes del trabajo, y el Consejo acordó la modificación del apartado A), artículo I del decreto 2687 de noviembre 16 de 1935, el que quedará redactado así:

«Por accidente toda lesión corporal que el trabajador sufra con ocasión o por consecuencia del trabajo que ejecute por cuenta ajena, y las enfermedades e intoxicaciones producidas por las substancias que figuran en el cuadro siguiente, a trabajadores pertenecientes a las industrias o profesiones que en dicho cuadro figuren como correspondientes (sigue la relación). La Comisión de Primas Mínimas, creada por decreto 223 de 1935, queda encargada de fijar los premios correspondientes a las nuevas enfermedades profesionales en un plazo de 60 días».

EL CODIGO DE DEFENSA SOCIAL.—El Consejo acordó disponer que conjuntamente con los miembros de la Comisión Codificadora, que actuó en el Consejo de Estado en la redacción del nuevo Código de Defensa Social, se nombre a los secretarios del despacho, doctores Domingo, Smith y Anaya Murillo para que estudien dicho código y rindan al Consejo de Secretarios un dictamen que facilite su discusión. Una vez que se rinda ese informe, la Comisión Codificadora del Consejo de Estado informará al Consejo de Secretarios con este código para su aprobación.

MACHADO ESTA EN HAMILTON, EN LA BERMUDA, EN DONDE SEGUIRA HASTA EL DIA QUINCE DE MARZO

Su familia desconocía el lugar hacia donde se dirigía. Fernando Villapol dice que el ex-Presidente estuvo muy enfermo y que ahora padece neeuralgia. No recibió a nadie

HAMILTON, Bermuda, febrero 14. (AP).—El señor Gerardo Machado, ex presidente de la República cubana, que se halla en el destierro y fugitivo de la justicia, se encuentra en Bermuda, según se anunció esta noche.

El ex presidente, siguiendo instrucciones de un médico, abandonó el vapor «Orbita» ayer, alojándose en el hotel La Bermudiana, donde se registró con su propio nombre. Manifestó que había embarcado en La Rochelle, Francia, con destino a Nassau.

Machado, destituído en 1933 por una revolución, ha estado en Europa durante más de un año, haciendo cura de aguas en varios balnearios franceses y alemanes.

Acompaña al ex presidente Machado el Sr. Fernando Villapol, que llegó ayer procedente de Nueva York, donde hizo una visita a la familia del ex presidente.

Machado se propone permanecer en Bermuda hasta el 15 de Marzo, en que seguirá viaje a las Bahamas, según se tiene entendido. Se negó a conceder una entrevista a los representantes de la prensa diciendo que no habla inglés.

Villapol dijo a los periodistas que Machado ha estado enfermo algún tiempo y que se hallaba padeciendo de neuralgia, pero agregó que espera dedicar parte del tiempo a reponer su salud en esta isla.

NUEVA YORK, febrero 14 (AP).—Para la familia de Gerardo Machado ha sido una verdadera sorpresa la llegada del ex presidente de Cuba a la Bermuda, manifestando una de las hijas del desterrado que no sabían nada de éste desde 1934, en que salió de Nueva York, tras de su escapatoria espectacular de La Habana, en agosto 12 de 1933.

Agregó la esposa de Baldomero Grau, que era la que hablaba:

—Hace quince días recibimos una carta de papá en que nos decía que el clima de París es muy frío y que necesitaba ir a un país más cálido por las condiciones de su salud. No sabíamos, por supuesto, que ya había partido de Francia y que se hallaba en camino de América.

Machado desapareció de los Estados Unidos cuando se le quiso extraditar para responder en su país de varias acusaciones de asesinato. Después, se supo que se hallaba en el Canadá y finalmente se tuvo noticias de que se había refugiado en la República Dominicana. Salió de allí a poco de haberse informado que había zarpado una expedición con el propósito de restituirlo a Cuba.

El Ejército desea contribuir a la obra de desterrar el analfabetismo en numerosos pueblos del interior

Instalará escuelas en los lugares más apartados, y se encargará de la obra educacional. En caso necesario se utilizarían profesores pertenecientes a la Reserva Militar

EL Ejército Constitucional, sin costo alguno para el Estado, utilizando sus propios recursos y la buena voluntad de muchos de sus elementos, se dispone a realizar una hermosa labor: coadyuvar a la enseñanza primaria en los lugares más apartados de la República. Al efecto, por disposición del coronel Batista, el Cuartel General está estudiando un proyecto para la creación de Escuelas Rurales en las cuales actuarían como profesores, soldados del Ejército, capacitados para ese fin. El propósito merece unánimes aplausos.

Dichas Escuelas Rurales serán instaladas en los lugares más apartados donde existan núcleos de población suficiente y en los que aún no han podido establecerse debido a la falta de consignación presupuestal en la Sría. de Educación.

El Ejército Constitucional, conforme a los principios sustentados el 4 de septiembre, viene realizando una labor de orden cultural dentro de sus propias filas y quiere hacerla extensiva a los hijos de nuestros campesinos aminorando el analfabetismo, preparando así una generación de ciudadanos capacitada para laborar por el engrandecimiento y estabilidad de la República.

El Ejército cuenta en la actualidad con soldados preparados intelectualmente para la enseñanza y están deseosos de contribuir a esa patriótica obra; pero si fuera necesario se alistarán profesores titulares que se irían seleccionando especialmente entre los pertenecientes a la Reserva Militar, brindándoseles así a éstos una oportunidad para ser utilizados sus servicios.

SUMARIO DE ESTA EDICION

Anuncios Clasificados	18-19-20-21
Aduana	2
Agricultura	10
Buen Humor	19
Cables	22
Cables de España	13
Cartel del Día.—(Teatros y Cines)	6
Columna Editorial	3
Comunicaciones	2
Cultos Católicos e Información General	11
Crónica Habanera	5-7-9
Crucigramas	4
Defunciones	11
Educación	3
Escenario y Pantalla.—(Crítica)	6
Gacetillas	6-8
Gobernación	3
Habaneras	4
Lonja del Comercio	17
Lyceum	3
Matanceras	4
Mercantil	17-18
Municipio	10
Música y Músicos	7
Noticias de los Juzgados de Primera Instancia.—(Vida Civil)	10
Obras Públicas	10
Palacio	2
Pasatiempos	19
Política	11
Puerto	7
Sanidad	9
Secretaría de Comercio	10
Secretarías de Estado	10
Sociedades Españolas	8
Sports	14-15-
Telegramas del Interior	11
Tribunales	2-3-10
Universidad	3
Viboreñas	5
LECTURAS:	
Actualidad Internacional. (Por J. L. M.)	22
A Través de la Vida. (Por Héctor de Saavedra)	4
Al Margen de la Historia	4
Armonías. (Por Gustavo E. Urrutia)	2
Bromas y Veras. (Por Joaquín Aristigneta)	12
Dick Tracy	21
Doble Ejecución en Sing Sing	12
El Cuento de Hoy	5
El Nuevo Panamericanismo	3
Fechas y Aniversarios	3
La España de Hoy. (Por Manuel Aznar)	13
Mi Angulo de Enfoque en un Merecido Homenaje. (Por José Aixalá)	13
Orizaba. (Por el Conde del Rivero)	12
¿Tiene el Estado Conciencia? (Por Eduardo Mayea)	22

Impidió un carrousel verbenero que se escuchara bien la obra conque debutó Margarita Xirgu

COMO se esperaba, con extraordinario éxito, hizo anoche su aparición en el «Principal de la Comedia» la eminente actriz española, gloria de su escena, Margarita Xirgu.

Pero dejando a la crítica de teatro por la pluma de nuestro querido compañero Francisco Ichaso, el comentario de «La dama boba», obra de Lope, con la cual debutó la compañía, nos hacemos eco, para hacerlo llegar al comandante Sosa, actual Alcalde de La Habana, de las infinitas molestias que ocasionó a la selecta y numerosa concurrencia de dicho espectáculo, la proximidad inmediata—contiguo al salón del coliseo—de un carrousel verbenero, el cual impidió, en sucesivas ocasiones durante la función, que llegara a los oyentes el diálogo que tenía lugar en la escena.

Esperamos que la feliz oportunidad que tiene la sociedad habanera de disfrutar de tan alta calidad teatral continúe sin la insufrible molestia, que con tanta discreción y pena soportó anoche.

M.E.C.D. 2016

NOMBRADOS LOS PROFESORES DE LETRAS Y CIENCIAS PARA LAS CATEDRAS DE LA SEGUNDA ENSEÑANZA

DIARIO DE LA MARINA

Fundado en 1832
Dirigido hasta 1919 por D. Nicolás Rivero y Muñiz.
Oficinas y Talleres: Prado 103. Habana.—Representante en New York, Joshuá B. Powers Inc. 220 E. 42nd. St.
Director actual: José I. Rivero.

Editado por la Cía. DIARIO DE LA MARINA (S. A.) cuyo programa consiste «en la defensa de los intereses generales y permanentes de la Nación cubana, de los especiales de la Colonia española establecida en la misma y de la unión y armonía entre los diversos elementos que conviven en el país»
Art. 1º de los Estatutos.

Teléfonos del DIARIO

Dirección	M 3577
Administración	M 7911
Suscripciones	M 7911
Quejas	M 7911
Clasificados	M-7916
Jefe Redacción	M-1287
Redacción	M 7913
Sports	M 7912
Ag Guanabacoa	XO 1584

PRECIOS DE SUSCRIPCION AL «DIARIO DE LA MARINA»

Habana y Provincias	
Mes	$ 1.20
Trimestre	3.25
Semestre	6.25
Año	12.00
Extranjero	
Trimestre	$ 4.25
Semestre	8.00
Año	15.00
Edición Dominical (Para el extranjero solamente)	
Semestre	$ 3.00
Año	5.00

Inscripto según la ley No. 82, resolución No. 32, de 17 de agosto de 1933.

ARMONIAS

por GUSTAVO E. URRUTIA

LUZ Y SOMBRA

AYER se consignó de nuevo en este periódico la inconformidad de un escritor distinguido contra la carta del general Maceo y mis comentarios acerca de don José de la Luz y Caballero. Para este pensador cubano, su escrito, titulado «Aclaraciones», es un punto final. Se las agradezco y me allano a su deseo después de contribuir yo con las siguientes reflexiones:

Maceo, al opinar errónea o acertadamente sobre Don Pepe, se superaba condenando y eludiendo por su parte el exclusivismo racial que padeció el ilustre mentor en la misión más eminente de su vida. Maceo se superó con un esfuerzo **activo** en pro de **todos los cubanos**, esfuerzo consistente en la propaganda y la organización insurrectas, dentro y fuera de Cuba, primero; por la rebelión y el holocausto más tarde, sin ninguna consideración para los peligros personales o de familia a que pudiera exponerse por contrariar los designios de la Madre Patria. Lo mismo hicieron innumerables próceres negros y blancos, cuya conducta histórica, como la del propio Maceo, no por eso están vedadas al análisis y la discusión libres, lógicos y respetuosos, cual parece ambicionarlo para la de Don Pepe el contrariado «luzófilo» que nos ilustra hoy.

Maceo negó espíritu de justicia, bondad humana y religiosidad a Don Pepe en el grado insólito de «hombre ornado de todas las perfecciones»... «de que quieren revestirlo sus admiradores».

Veamos esto. Así como en ciencias una hipótesis quiebra con el primer fenómeno que la contradice, así en patriotismo y religiosidad cabales son inadmisibles los defectos, las inhibiciones. Las beatificaciones patrióticas y religiosas exigen el juicio contradictorio. Si falta una virtud viable, aparece un vicio, se omite alguna generosidad o algún sacrificio factible, hay que renunciar a la apoteosis o aguardar a mejor oportunidad.

Si el egregio educador de la juventud blanca cubana hubiese educado, aunque fuese clandestinamente, a algunos jóvenes de color, adelantándose a su tiempo, sobreponiéndose a «sus circunstancias», arrostrando los peligros como un servicio patriótico y humano, y esta abnegación pedagógica, esta caridad antirracista y antiesclavista pudieran probarse o tan sólo insinuarse ahora, desde luego que aquella superación espiritual de Maceo, sin dejar de ser plausible, estaría basada en un error de información que hoy podríamos proclamar todos en honor a Don Pepe.

Don Antonio Medina, el memorable educador mestizo y también egregio de Juan Gualberto Gómez, de mi padre y de otros afrocubanos distinguidos, tuvo ese valor heroico de contrariar las leyes coloniales: para instruir a sus alumnos de color en materias prohibidas por el esclavismo, se valía de subterfugios que alguna vez le trajeron la clausura temporal de su plantel. Los exámenes incluían disimuladamente esos conocimientos, (prohibidos para los negros por la Madre Patria), en connivencia con examinadores blancos, ilustrados y patrióticos, que ayudaban a Medina con menos acatamiento a la injusticia colonial que nuestro don José de la Luz y Caballero.

Don Pepe es acreedor al reconocimiento de todos sus méritos comprobados, pero no hay derecho a exigir que se le abonen en cuenta los que no tuvo, y mucho menos a impacientarse, porque la posteridad se niegue a admitir de primera mano una beatificación festinada y somera de su patriotismo y religiosidad cuando se les quiere exaltar a dogma, a una suerte de canonización laica.

La fijación de valores espirituales, fuera de la Iglesia nunca es definitiva, y mucho menos cuando estamos viendo grandes nebulosas por explorar. En esto necesitamos ser más rigurosos.

El respetable escritor que hoy está olvidando esta urgente necesidad de rigor culto y patriótico, con su «última palabra» en esta controversia aduce los esfuerzos que en vida de su héroe hicieron cubanos eminentes por evitar que otros cubanos eminentes polemizaran con éste, con la sana, pero flaca intención de «impedir que se amortiguara el respeto con que se le miraba». ¿Sería tan feble aquel respeto entre los pensadores de su tiempo, que no resistiera la prueba polémica? La cita descubre idéntica alarma en su adicto panegirista de hoy.

En cuanto a mí, por lo que toca a los méritos indubitables de esta cumbre de la cultura cubana, siempre les he guardado la más sincera deferencia y estoy dispuesto a no contrariar más a su nuevo defensor si su apelación al respeto es sinónimo de «tabú».

Ojalá que el doctor Emeterio Santovenia me acompañe también en esta concesión cordial.

* * *

¿Recuerda el lector unas «Armonías» recientes tituladas «Caviva», en las que yo animaba a la señorita Caridad González, de Bejucal, a excusar su posible derrota como candidata a Concejal de aquel término? Le sugería que analizara su votación preferencial para que descubriera muchos votos inteligentes y agradecidos.

Pues bien: acabo de recibir el siguiente telegrama suyo:

«Hoy obtuve confirmación mi triunfo a Concejal este Municipio».

Caridad González.

He aquí un espléndido triunfo democrático del voto preferencial, que merece una felicitación para los bejucaleños.

A lo mejor, uno de estos días aparezco yo telegrafiando mi triunfo como candidato a Representante. ¡Qué así sea, hermanos...!

* * *

Tengo una carta del joven afrocubano Emilio Pedro, aclarando que es suya la iniciativa del voto preferencial, puesto que lo propuso al Directorio Estudiantil en Septiembre de 1933.

Sépanlo, principalmente, las «Exalumnas oblatas» cuya indagación sobre este asunto publiqué hace pocos días.

Próximamente daré a la estampa la aclaración del señor Pedro.

* * *

También aparecerá en breve una epístola de nuestro compañero el conocido periodista J. Milla Chapellí, con un comentario risueño contra la consignación de la raza en el record de los lectores de nuestras bibliotecas públicas.

* * *

MAÑANA será mi contestación a la carta de Pastor de Albear Friol.

Hoy tuve que aplazarla para poner a lo orilla de mi camino polémico el incidente sobre el respetado don José de la Luz y Caballero.

Dos "bull dogs" a punto de matar a una niña de 8 años

Dos jóvenes que trataron de evitarlo, fueron mordidas por dichos perros con igual fiereza

En el Primer Centro de Socorro fueron asistidos ayer por los doctores Núñez Tolosa y Wenceslao Rodríguez, de lesiones de carácter menos grave, la niña Ana Isabel Mesa, de 8 años, vecina de San Francisco y San Lázaro, y Berta González, de San Nicolás 124, y Rafaela Valdivieso, de Crespo 46.

Las lesionadas declararon a la Policía, que en ocasión de visitar la casa de Valdivieso, los perros se le encimaron a la menor Ana Isabel, mordiéndola por la cabeza, ocasionándole lesiones de cuidado. Las jóvenes Berta y Rafaela, al ver la actitud de los perros se les abalanzaron para que soltaran a la menor, siendo atacadas las mismas por los «bull dogs» que existen en dicha residencia.

Aburrido, enfermo y sin dinero, intentó poner fin a su vida

Fué extraído del mar en grave estado y hospitalizado. Carece de hogar. Sólo tiene 35 años

En el primer centro de socorro fué asistido de síntomas de asfixia por sumersión, Santiago González, de 35 años de edad, sin domicilio conocido, el cual trató de suicidarse, arrojándose al mar, frente al Castillo de la Punta.

Valdés fué extraído del agua, manifestando que debido a su mala situación económica y estar además enfermo y aburrido, decidió privarse de la existencia, a cuyo fin se lanzó a las aguas del litoral.

Debido a su estado de gravedad, fué trasladado al Hospital Calixto García, para continuar su curación.

En un taller de carpintería entraron los ladrones y se llevaron $100 en herramientas

La Policía de la Oncena Estación se personó en el taller de carpintería que está situado en Nueva del Pilar entre Clavel y San Mariano, en la barriada del Cerro, con noticias de que en el mismo se había cometido el robo de dos motores y herramientas, cuyo valor total fué apreciado en la suma de 100 pesos, por su propietario, Andrés Penabad Hernández. Como autores del hecho fueron arrestados Máximo Fernández Campos y Luis Prieto Alfonso, que fueron puestos a disposición de la autoridad judicial correspondiente.

PRESOS TRES LADRONES EN SANTA CLARA

La Fuerza Pública tuvo que hacerles varios disparos a fin de que se dejaran detener

SANTA CLARA, febrero 14, DIARIO, Habana.—Es incierta la información de un colega de que se halle herido el teniente de la Policía Municipal de ésta, Conrado Triana. La verdad de lo sucedido es la siguiente:

Conociendo la Policía que se había cometido un robo a mano armada, en el establecimiento del asiático Félix Sub, en Placetas, por César Cano Fernández, Raúl Ramos Ibarra y Máximo León Herrera, al proceder a su detención el referido teniente con el capitán Evaristo Alonso, el sargento Lorenzo Morera, el cabo Fidel Martínez y los vigilantes Martínez y Asensio, dándoles el alto en la Carretera Central, en el lugar conocido por La Vigía, internáronse en las malezas, teniendo la Policía necesidad, ante la inclemencia del agua y la oscuridad, de hacer disparos para intimidarlos, capturándoles frente a la sociedad Villaclara Tennis Club y el Tejar Páez. Ocupóseles 45 pesos, en moneda fraccionaria y las armas, quedando a la disposición del Tribunal de Urgencia, detenidos en el Vivac.

Armando Machado,
Corresponsal.

PROCESADO EL JOYERO STEFANO CON FIANZA DE 25,000 PESOS

EN LA PRIMERA AUDIENCIA HA DE PRESTAR OTRA DE $50,000 O SE LE EMBARGARAN BIENES

En el auto de procesamiento se señala y detalla el caso en que se halla envuelto. Stéfano prestó ayer mismo la fianza en metálico que le permite continuar en libertad

En las primeras horas de la mañana de ayer, el Juez de Instrucción doctor Santiago Mencía, auxiliado del Secretario Antonio Ledo y del Oficial Jacinto Valdés Gómez, dictó auto de procesamiento contra el joyero sirio, Felipe Stefano Chequer, quien hace días había introducido un valioso contrabando de perlas, prendas y piedras preciosas.

Por el mencionado auto, se le señala al procesado Stefano Chequer, la cantidad de 25,000 pesos, para que pueda continuar gozando de libertad provisional.

He aquí el referido auto por el cual se procesa al acusado Felipe Stefano:

Resultando: que según aparece de lo actuado hasta ahora en la presente causa número 42 de 1936, por defraudación a la Aduana, en la mañana del ocho del actual, al llegar a los muelles de la Ward Line el vapor americano «Oriente», le fué practicado un registro al pasajero Felipe Estefano y Chequer por el inspector de la Casilla de Pasajeos, Pascual Madroñal y Pérez, y el alistado de la Marina de Guerra Constitucional, delegado al servicio de la Policía Marítima, Miguel H. Quevedo, dando por resultado la ocupación de tres pasadores o broches de señora, de platino y brillantes; treinta y seis collares de varios tamaños formados por perlas, trece alfileres con hna perla cada uno, ciento ochenta y siete perlas sueltas, doscientos setenta y cinco piedras finas, las que traía ocultas el referedido Estefano en una faja de algodón pegada al cuerpo para burlar el pago de los derechos arancelarios correspondientes, siendo presentado ante el Juzgado y puesto en libertad por haber prestado la fianza que le fué señalada; apareciendo de lo actuado que el aludido Estefano se presentó nuevamente a las doce y treinta a. m. del nueve del actual en los Muelles de la Word Line, solicitando extraer un frasco de medicina que decía traer en una de las maletas que se hallaban depositadas en la Casilla de Pasajeros del referido muelle, y al practicarle un registro por los alistados de la Marina de Guera Constitucional, Antonio M. Parrado y Miguel H. Quevedo, encontraron dentro de una lata que había en una de las maletas, una piedra color morada de amatista, un camafeo suelto figura de escarabajo, un cortador de perillas de oro, un prendedor de corbata con una esmeralda rodeada de brillantes, una sortija de ónix con un brillante en el centro y chispas a los extremos, una gargantilla de cinta negra con su broche de diamantes terminado en una perla suplida, rodeada de brillantes; tres piezas de platino fundido, cinco armaduras de platino sin piedras, una armadura de platino, rodeada de piedrecitas verdes; y un broche de brillantes, y cuyas prendas trataba de introducir en el territorio nacional el acusado Estefano sin abonar los derechos arancelarios que les correspondían, y que más adelante se dirá.

Resultando: que dada comisión a los Vistas Periciales de la Aduana de la Habana para que informaran el valor de las prendas y derechos arancelarios que devengan las mismas, da como resultado que importan ellas, la suma total de cincuenta mil, setecientos cuarenta y seis pesos, con sesenta centavos, debiendo abonar como derechos arancelarios varios, la suma total de treinta mil, setecientos trece pesos, con ochenta y nueve centavos, estando depositadas todas estas prendas en la Aduana de este puerto.

Considerando: que los hechos relatados anteriormente, revisten los caracteres de un delito de defraudación a la Aduana, previsto y penado en el Artículo 221 de la Orden 173, de 1901, y de lo actuado hasta ahora existen indicios racionales de criminalidad contra el acusado Felipe Estefano y Chequer, procediendo, por tanto, se le declare procesado, estimando el que prevee debe decretarse su prisión provisional hasta que preste fianza en metálico por la suma de veinticinco mil pesos moneda oficial, sirviéndole como parte de dicha fianza, los doce mil pesos que tiene prestados en esta causa para evitar su detención.

Vistos los Artículos 384 y demás de aplicación de Ley de Enjuiciamiento Criminal y la Orden 109 de 1899.

Se declara procesado por esta causa y sujeto a sus resultas a Felipe Estefano y Chequer, y se decreta su prisión provisional hasta que preste fianza en metálico por la cantidad de veinticinco mil pesos moneda oficial, sirviéndole como parte de esta fianza los doce mil pesos que tiene prestado en esta causa, para evitar su detención.

Notifíquese esta resolución e instrúyasele de los derechos que contra la misma puede ejercitar, así como el derecho que tiene a nombrar defensor, no practicándose diligencia alguna durante las veinticuatro horas siguientes a la notificación de este auto.

Requiérasele para que a primera audiencia preste fianza en metálico por la suma de cincuenta mil pesos moneda oficial, a fin de asegurar las responsabilidades pecuniarias que en definitiva, pudieran imponérsele por razón de esta causa, y, caso de no verificarlo, embárguesele bienes suficientes a cubrir dicha suma, formándose los correspondientes incidentes de prisión y de embargo.

Pídanse sus antecedentes penales y carcelarios.

Notifíquese esta, digo, remítase copia de esta resolución a la Superioridad y al señor Fiscal.

Lo mandó y firma el señor Juez—Certifico: Santiago Mencía.—Antonio E. Ledo.—Es copia.»

Ayer tarde, el procesado prestó la fianza señalada, continuando en libertad.

La Caja Postal de Ahorros será una realidad en breve

Tendrá conexiones con el Estado, pues la tendencia es de ayudar a que se estimule la economía

En horas de la tarde de ayer, se reunieron con el Secretario y Subsecretario de Comunicaciones, señores Francisco Gómez y Ramón Linares, respectivamente, varios representantes de la empleomanía de las distintas Dependencias del Estado. Trataron con ambos funcionarios, sobre la implantación en Cuba, dentro de breve plazo, de la «Caja Postal de Ahorros».

De la entrevista, no se pudo conocer nada, ya que se guardó absoluta reserva. Sin embargo, se ha podido conocer extraoficialmente, que los elementos burocráticos, que se entrevistaron con el Secretario y Subsecretario de Comunicaciones, ofrecieron su apoyo más decidido, y, además, entregado a distintos «apuntes», que serán de una efectiva utilidad, a los señores Gómez y Linares, cuando redacten esta semana, el anteproyecto de la «Caja Postal de Ahorros», para presentarlo ante el Consejo de Ministros del actual Gobierno, la semana entrante.

UN COMITE EJECUTIVO.—También, nuestro reporter en la Secretaría de Comunicaciones, ha podido captar, entre los distintos elementos que secundan la magna obra del Secretario y Subsecretario de ese Departamento, en sus legítimas aspiraciones de brindar a los empleados públicos, una entidad de socorros mutuos, que garantice su futura estabilidad económica, distintos aspectos, que entre otros, abarcará la «Caja Postal de Arorros». Esta, estará regida y administrada por un comité ejecutivo, a cuyo frente figurará, como presidente, un Secretario del Despacho. Posiblemente, se apruebe, que este sea el de Comunicaciones, ya que la idea, partió de ese departamento.

Además, como vocales, integrarán, el Comité Ejecutivo Nacional, en libertad completa, para la designación del Presidente del citado organismo, tal como ocurre en el Retiro Marítimo y otras instituciones análogas. En cuanto a los Vocales, todos parecen asentir en que sean representaciones de los Departamentos del Estado—Secretarías—elegidos entre los empleados de cada dependencia, donde presten servicios.

Igualmente, se ha conocido, que esos cargos serán honoríficos, señalándose tan sólo una pequeña cantidad como gastos de representación.

TENDRA CONEXIONES CON EL ESTADO. — Los iniciadores de la «Caja Postal de Ahorros», queriendo evitar la maledicencia y suspicacia criollas, han incluído en el anteproyecto, artículos, por los que el Estado aún cuando dicha entidad es completamente autónoma en sus funciones tiene cierta ascendencia jurídica, por la que podrá efectuar cada seis meses, inspecciones, para conocer el exacto estado de la Caja Postal, y recomendar las medidas pertinentes, que el caso aconsejare. Esas inspecciones, serán efectuadas por delegados de la Contaduría Central de Hacienda y de la Tesorería General de la República.

FELICITAN AL SECRETARIO. — A la terminación del Consejo de Secretarios, celebrado ayer, se conoció en Palacio, que el señor Francisco Gómez, Secretario de Comunicaciones, había sido felicitado por sus colegas del Ministerio Cubano, cuya felicitación, se hizo extensiva al subsecretario señor Linares y a todos los que han estado y están colaborando en el proyecto de la «Caja de Ahorros». Los Ministros del actual Gobierno, se pronunciaron de una manera brillante en favor de ese futuro organismo cubano, mencionándose, la forma eficiente en que funcionan «Cajas de Ahorros» en distintos países, y los beneficios que reportan tanto al empleado público como al Estado.

DESEAN CONOCER EL PROYECTO.—Igualmente, se ha conocido el interés demostrado por distintos Secretarios del despacho, quienes desean poseer un ejemplar del anteproyecto de la Caja Postal de Ahorros, para estudiarlo y proponer las enmiendas necesarias, para mayor eficacia de la función de la misma, y para no entorpecer con discusiones la aprobación del proyecto, en cuanto este se presente a la consideración del Consejo de Ministros la semana que viene.

SEGUIRAN LAS REUNIONES. — Esta tarde, los señores Francisco Gómez y Ramón Linares, continuarán, entrevistándose con elementos considerados como expertos en problemas de instituciones bancarias, para darle a la Caja de Ahorros Postal, una definida constitución, que permita su vida, y que bajo ningún concepto, pueda interrumpirse su labor, una vez constituida.

Esta noche a las nueve se efectuará la inauguración de la Casilla de Pasajeros

Esta noche, a las nueve, tendrá efecto la inauguración oficial de la Casilla central de pasajeros de la Aduana de la Habana que ha sido transformada hasta convertirla en un lugar digno de la Habana.

El administrador de la Aduana, señor Pedro León Otaño, ha invitado para dicho acto al Secretario de Hacienda, doctor Ricardo Ponce, a los secretarios de despacho, autoridades civiles y militares, empresas navieras y comercio importador, así como a otros elementos, incluyendo a la prensa.

También quedarán inauguradas hoy y serán mostradas a los invitados las mejoras introducidas en todas las oficinas generales de la Aduana, gracias a los créditos de que se disponían. Son propósitos del señor León obtener de la superioridad créditos suplementarios para terminar la obra emprendida.

Un Inspector de Hacienda fué arrollado ayer tarde, por el ómnibus número 101

En el centro de socorro de Jesús del Monte fué asistido ayer de graves lesiones diseminadas por el cuerpo, Jorge Francisco Ramírez Riverón, Inspector de la Secretaría de Hacienda y vecino de Luis Estévez, 17, que le produjo al arrollarlo en la esquina de 10 de Octubre y Concepción el ómnibus 101, de la Ruta 4, que conducía Créspulo Hernández Avila, con domicilio en Mantilla número 2, que fué arrestado y puesto a disposición del Juez de Instrucción de la Sección Quinta.

La Policía Judicial sorprendió un fumadero de opio en Marianao, en la calle de Miramar, y detuvo a 5 chinos

Se incautó de varias cachimbas y estupefacientes y de $50 producto de la venta de la droga. Presentados los fumadores al Juez, éste dispuso su inmediato envío al Vivac

Asiáticos José, Felipe y Francisco Chio; Rafael Wong y Rafael Chang, detenidos por la Policía Judicial por haber sorprendido en su residencia un fumadero de opio. Puede observarse sobre la mesa el opio ocupado y los utensilios para el uso de esa droga. Fueron remitidos al vivac.

Con noticias el comandante José Alvarez, Jefe de la Policía Judicial, de que en la calle Miramar, en Marianao, existía un fumadero de opio al que concurrían numerosos chinos viciosos de esa droga, comisionó a los agentes de dicha policía Rubio Toymil, Angel R. Lladó y Angel Pardiñas para que procedieran a la sorpresa de dicho fumadero.

Y ayer los mencionados agentes lograron comprobar que en la casa marcada con el número 92, de la citada calle de Miramar, existía tal antro, y procedieron a practicar un minucioso registro que dió por resultado la ocupación de cachimbas dedicadas para fumar opio, lámparas, útiles para esa droga, cincuenta pomos de opio líquido, y otros objetos.

Los agentes Toymil, Lladó y Pardiñas, detuvieron a José, Felipe y Francisco Chio, Rafael Wong y Rafael Chiang, todos vecinos del lugar expresado, por ser los que se dedican a explotar el vicio de la droga entre sus compatriotas, ocupándoseles, además, a los detenidos, la suma de cien pesos, importe de las operaciones delictuosas a que se dedicaban.

Los detenidos fueron presentados ante el Juzgado de Instrucción de Marianao, quien dispuso su remisión al vivac.

Herido el administrador de la Aduana de Cárdenas por un empleado a causa de haberse descubierto una ilicitud

Ordena Hacienda a la Aduana que cumpla una sentencia, en la que se ordenó una devolución de dinero cobrada de modo indebido. Recurso con lugar. Pide prórroga

El Director general de Aduanas, señor Juan M. Barquín, ha dado cuenta al Secretario de Hacienda, haber cursado las órdenes oportunas a la Aduana de la Habana, a fin de que dé cumplimiento a la resolución dictada por la Audiencia de la Habana para que se devuelva a los señores González y Cía., la cantidad de $2.086.96, por haber sido declarada con lugar la reclamación presentada por mala aplicación de aforo en mercancías importadas por dicha firma comercial.

RECURSO CON LUGAR. — La propia Dirección General de Aduanas también dió cuenta a la Secretaría de Hacienda de haber sido declarados con lugar los recursos presentados por la United Machinery of Cuba, por mal aforo en la importación de cinco mil casquillos de calzado y el de Linares Perea y Compañía, por el aforo de 450 kilos de tejidos de lino, que pidió la no aplicación del recargo del 25 por 100 y fué aceptado.

DROGAS PARA IMPORTAR. Ha sido dirigido un escrito al Secretario de Sanidad y Beneficencia, notificando haber sido autorizados los Laboratorios Herrera para importar una caja de 20 libras de cloroformo.

PIDE UNA PRORROGA.—El comerciante establecido en Sancti Spíritus señor Lázaro Behar, ha presentado escrito en la Secretaría de Hacienda interesando una prórroga para presentar el balance de su establecimiento dedicado a Bazar de Cristalería, el 30 de junio del corriente año, por no habérsele resuelto aún dicha petición.

HERIDO EL ADMINISTRADOR DE LA ADUANA DE CARDENAS.—Ayer se recibió en la oficina de Radio Control de la Secretaría de Hacienda, un radiograma trasmitido desde Cárdenas dando cuenta de haber sido herido de gravedad el administrador de la Aduana de aquel puerto, nombrado Ramón Varela y González. Agrega el telegrama que fué agredido en su oficina por un empleado del resguardo de dicha Aduana y que el motivo de la agresión obedece al haber descubierto el señor Varela González una grave infracción administrativa.

El jefe del Servicio Central, señor Juan V. Govea inmediatamente comisionó al señor Oquendo para que se traslade a dicha ciudad para iniciar las investigaciones oportunas.

JUBILACION CIVIL.—Por la Sección de Pensiones y Jubilaciones han sido aprobados los expedientes concediendo jubilación voluntaria a Marcelina Josefa Romaguera, con $252 anuales, y a Jesús P. de los Desamparados Morejón Beato, con $1.080 anuales.

INAUGURACION DE LOCAL.—Hemos recibido atenta invitación del Secretario de Hacienda, doctor Ricardo Ponce, para el acto de la inauguración oficial del nuevo local del Departamento de Pasajeros, en el muelle de San Francisco y de la reconstrucción de las Oficinas de la Administración de la Aduana, cuyo acto tendrá efecto esta noche a las nueve.

Muy agradecidos y prometemos asistir a dicho acto.

AGRADECIDA AL PRESIDENTE LA JUNTA DE LA CAJA DEL RETIRO DE LOS OBREROS DE TRANSPORTE

Le significa, además, que el Congreso Nacional de Transporte no responde al objetivo que debe inspirar la creación del citado organismo de previsión social. Texto del documento

Fueron visita anoche de nuestra redacción el señor José R. Vilasuso, Presidente de la Comisión Gestora Pro Caja de Jubilaciones y Pensiones de Omnibus y Camiones, y el señor Casado, quienes nos hicieron entrega de una carta que dirigen al Presidente de la República, señor José A. Barnet, para significarle su agradecimiento por la sanción del decreto-ley número 586, que aprueba en principio dicha caja, tan necesaria para el futuro de los integrantes de esa rama del transporte, y llamarle la atención sobre ciertos particulares relacionados con la misma.

He aquí el texto íntegro de dicha misiva:

«Sr. Dr. José A. Barnet,
Honorable Presidente de la República.
Honorable Señor:

En nombre y representación de la Comisión Gestora pro «Caja de Jubilaciones del Transporte de Omnibus y Camiones», tengo el alto honor de dirigirme a Ud. para significarle el hondo agradecimiento de los miembros componentes de este organismo hacia los dignos colaboradores del Ejecutivo Nacional por la sanción del decreto-ley 586 en su parte dispositiva sobre la aprobación, en principio, de la referida Caja de Jubilaciones, tan necesaria para el futuro de los integrantes de esta creciente rama del transporte nacional.

Como representantes de las dos terceras partes de patronos y obreros del transporte, como lo justifican las 100,000 adhesiones que obran en nuestro poder, deseamos significar que el titulado «Congreso Nacional del Transporte» aludido en el mencionado Decreto-Ley, no responde al sentimiento que inspira la creación de este organismo de previsión social, toda vez que esta Comisión ya impugnó su actuación en Enero 20, pero a pesar de ello ha recibido la prioridad gubernamental, interfiriendo de manera fuera de nuestro alcance la esperanza de los realmente interesados, que naturalmente desean la completa dirección en la Reglamentación estructuradora de la Nueva Caja.

No quisiéramos tener que mostrar pruebas evidentes de la actitud dudosa de algunos integrantes de ese «Congreso Nacional del Transporte», que allá por el mes de noviembre del pasado año nos obligó a salir en defensa de tantos intereses que ellos tenían olvidados. Es natural que poco podamos esperar de ellos, que ignoran que la estructuración de «Nuestra Caja» tiene que ser dentro de los ángulos edificantes, fehacientemente honrados y con una alteza de miras tal, que se semeje lo más posible a ese dechado de pureza que representa para sus integrantes la Caja del RETIRO PERIODISTICO.

Hemos ofrecido a todos los que nos han honrado con su confianza, cumplir nuestra misión con la integridad que es imprescindible en asuntos donde se dictamina sobre el porvenir de la familia cubana.

Nuestros puestos están a disposición de los que tienen que contribuir a la nueva Caja, pero no podemos abandonarlos mientras «quede un mercader en el templo».

Disimule Honorable señor Presidente que molestemos su atención, pero creemos sinceramente que cumplimos nuestro deber como miembros de esta Comisión, así como también como ciudadanos conscientes de nuestros deberes y nuestros derechos.

Muy respetuosamente de Ud.,
José R. VILASUSO.

ROBARON PIELES Y OBJETOS EN UNA FABRICA DE LA VIBORA, AYER

Juan Salor Betancourt, propietario de la fábrica de calzado que está situada en San Mariano, 83, en la Víbora, denunció a la policía que de la misma le habían robado cortes de pieles, 400 docenas de contrafuertes y herramientas, que apreció en la suma de 250 pesos. Se tienen sospechas de que el autor lo sea un individuo nombrado Raúl González (a) «El Cojo».

SE DESIGNO TAMBIEN A AQUELLOS CATEDRATICOS POR OPOSICION DE LOS INSTITUTOS NO NOMBRADOS

Los nombramientos se han firmado de acuerdo con las calificaciones que obtuvieron. Los que desempeñen en la actualidad cargos de maestros pueden volver a ellos

Ayer firmó el Presidente de la República, señor José A. Barnet, el decreto por el que se designa a los profesionales que resultaron aprobados en los últimos concursos celebrados para cubrir las cátedras vacantes de Ciencias y Letras de las Escuelas de Segunda Enseñanza de la República, que se abrirán de un momento a otro.

Las designaciones para las cátedras vacantes de Inglés y Francés se harán, probablemente, hoy o el lunes.

El decreto presentado ayer por el doctor Leonardo Anaya Murillo, Secretario de Educación, contiene una disposición en la que se establece que los profesores nombrados que ocupan plazas en el magisterio en la actualidad podrán hacerse cargo de las cátedras en comisión, conservando el derecho a reintegrarse a sus cargos en propiedad cuando lo tengan a bien.

No obstante haber nosotros publicado ya la forma en que fueron propuestos, que es la misma en que han sido nombrados, vamos a reproducir las listas a continuación, agrupándolos, para mayor facilidad, por Escuelas de Segunda Enseñanza:

Escuela de Pinar del Río: doctores Juan J. Geada, Celia Rodríguez y Montes de Oca, Guillermo González y Luis Muñoz del Valle, para las cátedras titulares A, D, E y F.

Escuela de Artemisa: doctores María de la Asunción Lancís y Sánchez, Amalia Bosch Núñez y Julio Ruiz Cadalso, para las cátedras B, D y E.

Escuela «Luz y Caballero», de la Habana: doctores Fausto García Rivera y Asanta, cátedra A; Adolfo Guerra y Morales y Lorenzo Miguel y Marino, cátedras B; Calixto Masó y Vázquez, cátedra D; Luis Larrazábal y Fernández, cátedra E; Florinda Fernández Prieto y Haydée A. León y Pérez, cátedras F; Miguel Belaunde y Pedro, cátedra G.

Escuela «José Martí», de esta capital: doctores Ciro Espinosa y Rodríguez, para la cátedra A; María de la Trinidad García y Rivera, para la cátedra B; José M. Ruiz Miyar, para la D: Alfonso Alvarez Fuentes, para la E; Enrique W. Juárez y Jacinto Herrera Fernández, para las C.

Escuela «Félix Varela», de la Habana: doctores Estrella Terrán y Alonso, para la cátedra A; Isabel Iglesias y Fernández, para la B; Blanca Urquiaga y Vento, para la D; Araceli Calderín y Pazos, para la F; Manuel Hernández y Hernández y José Ripoll y Bretón, para las cátedras G.

Escuela de Marianao: doctores Manuel Rodríguez Ponce, Alicio M. Ortiz, Ivonne Dupuy viuda de Alemán, José Frayde Martínez, Estela Valdés Oxamendi y Rita Pérez Negret, para las cátedras A, B, D, E, F y G.

Escuela de Guanabacoa: doctores María del Carmen del Campo y Zamora, José Corsanego, Francisco Ismael Díaz Torres, Carlos F. Urbach, para las cátedras A, B, D y E.

Escuela de Güines: doctores Ramón González Rojo, Andrés Arteaga Meneses, Mario C. Filippi y Ferrari, Ana María Pajares Bannatyne y Silvio F. de la Torre y Crovas, para las cátedras B, D, E, F y G.

Escuela «Domingo Delmonte», de Matanzas: doctores Andrés L. Reyes y Fernández, para la cátedra E.

Escuela «Felipe Poey», de Matanzas: doctores Gerardo Fernández y Fernández, Jorge Espino y Miguel, Antolín García Alvarez, Pelayo Casanova, Adela L. Olazábal y Angela Balboa Herrera, para las cátedras A, B, D, E, F y G.

Escuela de Colón: doctores Mario Roque de Escobar y Clara E. de Olazábal y Montejo, para las cátedras B y D.

Escuela de Cárdenas: doctores Juan Torra Cabarrocas y Rita López Castro, para las cátedras B y D.

Escuela de Cienfuegos: doctores Jorge Lafuente, Roberto R. González y Rodríguez, Kora E. Talledo y Pérez y Roberto Lanier Valdés, para las cátedras F, D, y G.

Escuela de Santa Clara: doctores Ofelia Martínez Gómez, María del Carmen Núñez y Berro y Ricardo Figueroa y Bello, para las cátedras B, E y G.

Escuela de Sancti Spíritus: doctores Luis Marcelino Leorza y Escobar y América Vega y Ceballos, para las cátedras B, D y E.

Escuela de Sagua la Grande: doctora Julia A. Betancourt, para la cátedra D.

Escuela de Remedios: doctora Zoila E. Almirall, para la cátedra D.

Escuela de Camagüey: doctores Gonzalo Alvarez y Núñez, José R. García y Alfaro, Ernesto Herrero y Solís e Hilda Socorro Méndez, para las cátedras A, B, D y E.

Escuela de Ciego de Avila: doctores Joaquín Meso y Quesada y Antonio Valmaseda y Ortiz, para las cátedras D y E.

Escuela de Morón: doctora Lydia López y López, para la cátedra D.

Escuela de Manzanillo: doctores Dulce María Brizuela Castellanos y Angel Fernández y Fernández, para las cátedras D y E.

Escuela «José Antonio Saco», de Santiago de Cuba: doctores Evelina Pujadas y Poveda, Mario García Alfaro, Vidal Lastra y Manduley, Benjamín Muñoz Ginarte, Francisco Angela Badiola y Hernández y José María Asanza y Giró, para las cátedras A, B, D, E, F y G.

Escuela «José María Heredia», también de Santiago de Cuba: doctores José Fernández Salazar, Pedro Roig y Fernández Rubio, Manuel Fernández Mascaró y José Antonio Duany Berié, para las cátedras B, D, F y G.

Escuela de Guantánamo: María F. Forment y Grenier, para la cátedra D.

Escuela de Holguín: doctor Gabriel Ariza y Silveira, para la cátedra D.

Para más detalles vamos a reseñar las materias que corresponden a cada cátedra: A, Gramática, Literatura Preceptiva y Literatura Castellana y Cubana; B, Aritmética, Algebra, Geometría y Trigonometría; D, Geografía Universal y de Cuba e Historia Universal y de Cuba; E, Física y Química; F, Introducción a la Biología, Historia Natural y Agricultura; G, Nociones de Psicología, Lógica, Cívica y Sociología; C, Inglés, y H, Francés.

SE DESIGNO TAMBIEN A LOS PROFESORES POR OPOSICION QUE AUN NO HABIAN SIDO NOMBRADOS.—Para ultimar los cuadros de profesores de las Escuelas de Segunda Enseñanza, pues su apertura se hará inmediatamente, se ha designado ya también a los profesores que desempeñaban sus cátedras por oposición o concurso en los abolidos Institutos y que no habían sido aún nombrados.

He aquí sus nombres y las cátedras que se les asignan:

Doctor José Russinyol y Carballo, profesor titular de la cátedra A, de la escuela «Luz y Caballero», de esta capital; doctor Florencio Calderón y Valdés, profesor titular de la cátedra B, de la escuela «José Martí», de esta capital; doctor Antonio M. Ponce de León y Aymó, profesor titular de la cátedra F, también de la escuela «José Martí»; doctor Manuel Labra y Fernández, profesor titular de la cátedra B, de la escuela «Domingo Delmonte», en Matanzas; señora Inés Guiteras de Llorens, profesora titular de la cátedra C, también de la escuela «Domingo Delmonte»; doctor Pedro M. Camps y Camps, profesor titular de la cátedra A, de la Escuela de Segunda Enseñanza de Santa Clara; doctor Severo García Pérez, profesor titular de la cátedra D, también de la Escuela de Segunda Enseñanza de Santa Clara; y doctor Emilio Blosca y Giroud, profesor titular de la cátedda F, de la Escuela de Segunda Enseñanza de Camagüey.

SE TRASLADA A MOLEON PARA LA ESCUELA «FELIX VARELA».—También se modificó el decreto 2440, de 20 de septiembre de 1935, con el objeto de trasladar al doctor Antonio María Moleón y Guerra de la Escuela de Segunda Enseñanza «José Martí», para la Félix Varela, ambas de esta capital.

DESIGNADO JOSE FRANCISCO CASTELLANOS PARA UNA ESCUELA DE SEGUNDA ENSEÑANZA.—Por último, también se dió salida ayer a un decreto designando al doctor José Francisco Castellanos para la cátedra A, de la Escuela de Segunda Enseñanza «Félix Varela».

Con ese fin se ha dejado sin efecto el decreto 1621, de 20 de septiembre de 1926, que dió por terminados sus servicios como profesor titular del Instituto de Segunda Enseñanza de la Habana.

Lea ¡ALERTA! al mediodía y el AVANCE por la tarde

Los acusadores del ex capitán Cándido Hernández, negaron

Afirmaron que no habían dicho nada de lo que se afirma. El interesado ha retirado la querella

Como habíamos anunciado en nuestra edición del viernes, ayer por la mañana se llevó a cabo en el despacho del doctor Sánchez Galarraga, Juez de Instrucción de la Sección Segunda, la vista del juicio verbal, a virtud de una querella interpuesta por el ex capitán de la Policía Nacional, Cándido Hernández, contra varios miembros de la Policía Nacional y dos paisanos, que públicamente lo habían injuriado y calumniado.

Los acusados que eran el teniente Cristóbal Diéguez, el sargento Ramón Forche, y los vigilantes Federico Armenteros, Herminio Rodríguez y Gerardo Cervera, así como los paisanos Pedro Zabala y otros, concurrieron al despacho del doctor Sánchez Galarraga. A presencia del querellante y de su abogado, el doctor Garcilaso de la Vega, los acusados expusieron que ellos no habían vertido frases calumniosas contra aquél, retractándose, por tanto, todos los acusados.

En vista de ello, el Juez dictó un auto por el cual da por terminado el juicio verbal, declarando no ha lugar a dirigir el procedimiento contra los acusados.

Poco después el señor Cándido Hernández presentó un escrito, en el que hace constar que habiéndose comprobado su inocencia y honradez, según manifestaciones de los querellados, retiraba la querella, que dió lugar al referido juicio verbal.

Se investigará el misterioso suceso del vapor Florida

A varias plantas de radio se les preguntó que cuándo iban a informar de ese caso

El teniente Andrés Hernández que está al mando de la Policía Marítima, ha ordenado al sargento de dicho cuerpo, Marrero, que abra una minuciosa investigación sobre lo ocurrido en la tarde del pasado jueves en que tres jóvenes elegantemente vestidos, penetraron resueltamente a bordo del vapor americano «Florida» y al serle cerrado el paso por la tripulación, que había sido avisada por el aduanero de guardia en el muelle, emprendieron la fuga, tomando un automóvil que habían dejado con el motor funcionando y con las portezuelas abiertas y con cuyo vehículo se dieron a la fuga sin atender las órdenes que se le dieran de pararse.

Se propone el teniente al mando de dicha Policía exigir responsabilidades, si las hubiere, por negligencia, a los miembros del Cuerpo a quienes corresponda conocer de ese caso.

Por su parte, el Jefe del Distrito aduanal del Arsenal, dió cuenta del caso a la Inspección General del Puerto, coincidiendo en todo con la información que dió de los hechos el DIARIO DE LA MARINA.

Este es un hecho que se presta a comentarios, pues la noche anterior fueron varias las estaciones trasmisoras de radio que telefónicamente fueron interrogadas sobre cuándo iban a dar cuenta del «Suceso ocurrido en los muelles» pero como la prensa de la tarde no tuvo tiempo de publicar la noticia, hasta ayer, esos interesados no pudieron satisfacer sus deseos, hasta que vieron la luz pública, los diarios de la mañana.

Por otra parte, el señor José Castro Chané, que como ya dijimos, había intervenido en el caso, como inspector especial de la Secretaría de Hacienda nos informó que su impresión personal ayer era la de que dichos jóvenes trataban de comprar a bordo del «Florida» cigarrillos americanos, y al verse descubiertos por el aduanero y por los tripulantes, huyeron.

M.E.C.D. 2016

ANAYA MURILLO LLEVARA AL CONSEJO UN PROYECTO ESTABLECIENDO LA INAMOVILIDAD EN EL MAGISTERIO

TESTIGOS PRESENCIALES DICEN QUE EL DR. FONSECA MATO A LORIE EN DEFENSA DE SU VIDA

Columna Editorial

Los cosecheros de la Florida contra el Tratado

Los cultivadores de vegetales de la Florida prosiguen en su implacable hostilidad contra el tratado de comercio vigente entre Cuba y los Estados Unidos. El «Journal of Commerce» de New York, publicó, en el número correspondiente al 10 del corriente mes, una información relativa a un nuevo ataque de los floridanos contra Cuba.

Esta vez ha servido de motivo o de pretexto a esta nueva agresión, lo que los floridanos consideran una anormalmente grande exportación de tomates de Cuba al país vecino. Sostienen los productores de la Florida que los exportadores de Cuba están practicando el **dumping** en la venta de tomates y perjudicando los intereses de los cosecheros de la Florida. Según lo informado por el periódico de New York, de donde tomamos esta noticia, los funcionarios de la Aduana de la citada ciudad han iniciado una investigación para comprobar si es cierta o no la práctica del **dumping** de que se acusa a los exportadores cubanos.

La pretensión de los floridanos es que, en el supuesto de que el **dumping** quede comprobado, se aplique a los cargamentos de tomates importados de Cuba derechos extras, lo cual equivaldría a una práctica anulación del tratado, por lo menos, en lo que a esos cargamentos se refiere.

El «Journal of Commerce» agrega que el punto culminante de una de las mejores estaciones en lo que a la importación de tomate se refiere, en varios años, han pasado ya, pero que todavía se hallan en ruta de Cuba hacia los Estados Unidos importantes consignaciones de tomates. En la última semana, agrega el periódico citado, llegaron a New York dos buques con un cargamento de unos 57.000 huacales de tomates y una importación aproximadamente de esa misma cantidad se ha mantenido desde los primeros días de diciembre. El período de exportación, con la bonificación establecida por el tratado, termina para Cuba el 29 del corriente mes de febrero.

Con motivo de esta nueva queja de los floridanos, el «Journal of Commerce» recuerda la protesta que tiene establecida en el Tribunal de Aduanas de New York la Asociación de Cosecheros de Frutas de la Florida. Dicha Asociación importó por su propia cuenta una caja de toronjas, y cuando en la Aduana de New York se le cobraron los derechos rebajados con arreglo al tratado, el importador protestó, manifestando que él reclamaba el derecho de pagar la tarifa completa porque no le concedía validez constitucional al tratado con Cuba. La Aduana newyorkina no aceptó el pago completo, y el importador entonces estableció la protesta ante el Tribunal de Aduanas, la cual se halla pendiente de resolución. Esta queja se considera que pondrá a prueba la validez del tratado de reciprocidad de 1934, si se lleva adelante hasta someterla a una decisión del Tribunal Supremo de Justicia de los Estados Unidos.

Como se ve, por lo que queda dicho, los cultivadores de la Florida no cejan en su empeño de hostilizarnos. Recientemente, además, han tratado de obtener el concurso para sus quejas, de la Asociación de Madereros de los Estados Unidos, algunos de cuyos miembros se consideran perjudicados por el tratado con el Canadá, así como de otros elementos industriales cuyos negocios viven exclusivamente al amparo de las altas tarifas.

Esta actitud irreconciliable de ciertos productores floridanos, es en el fondo injustificada. El mercado interior de los Estados Unidos para el consumo de los vegetales de la Florida y de Cuba, que están en competencia, es tan considerable que puede absorber sin dificultad toda la producción cubana y floridana. Lo pertinente sería que los cosecheros de la Florida y los exportadores de Cuba tratasen de llegar a una inteligencia, para establecer cierta regulación de los embarques y las ventas en New York, a fin de no perjudicarse unos a otros. Tenemos entendido que en la Florida existen varias organizaciones de cosecheros. En Cuba los exportadores se hallan unidos en una bien organizada asociación. Muy conveniente sería que se iniciaran gestiones encaminadas a un cambio de impresiones entre representantes de las asociaciones de la Florida y de las de Cuba, con el objeto de discutir la posibilidad de una coordinación que armonice los intereses de las dos partes. Fuera de esto, la Florida, considerada en conjunto, está recibiendo considerables beneficios a virtud del tratado de reciprocidad, porque la exportación de maderas, un producto floridano muy importante, ha aumentado para Cuba en cantidades muy considerables desde Tampa, Jacksonville y otros puertos de la Florida. Si la supresión del tratado pudiera beneficiar—lo cual es muy problemático—a los cosecheros de tomates de la Florida, es indudable que perjudicaría a los madereros, cuya industria es una de las más importantes de la vecina península.

Tenemos entendido que la «Unión Social Económica de Cuba», la secretaría de Agricultura y la Asociación de Exportadores de Frutas y Vegetales de Cuba, se proponen dar pasos hacia una inteligencia con los cosecheros de la Florida. La iniciativa nos parece feliz y debe llevarse adelante, aunque no sea más que como una prueba de que Cuba no intenta perjudicar en lo más mínimo los intereses de los cultivadores de la Florida, los cuales, repetimos, pueden armonizarse, sin dificultad, con los nuestros.

Deben llenarse por duplicado los modelos de declaraciones juradas en las Zonas Fiscales

Por la Dirección General de Rentas e Impuestos de la Secretaría de Hacienda se han remitido precisas instrucciones a los Administradores de Zonas y Distritos Fiscales, para que hagan saber a los interesados que los modelos de las declaraciones juradas deben llenarse por duplicado, remitiéndose el original a la Sección del Empréstito de Treinta y Cinco Millones, conservando dichos interesados el duplicado, en su poder, como constancia.

Dichas instrucciones dicen también que las Administraciones de Zonas y Distritos Fiscales deben instruir debidamente a los que lo soliciten y que el término para la presentación de esas declaraciones juradas vence el día 18 del actual y que cada declaración corresponde a un grupo distinto de poseedores de productos afectos al impuesto.

UNO DE ELLOS LE OYO DECIR A LORIE: "COBARDE: BAJA O SUBIRE YO" MOMENTOS ANTES DEL DRAMA

La prueba testifical se desenvuelve de un modo normal e interesante. El juicio seguirá el lunes a las dos de la tarde. Numerosas absoluciones en el Tribunal de Urgencia

A la segunda sesión del juicio oral contra el doctor Pedro Fonseca Sarmiento por la muerte del doctor Félix Lorié, acudió mucho más público que a la primera, celebrada el día anterior; allí estaban, además de gentes del foro y de la judicatura, muchos médicos así como enfermeras de distintos centros benéficos; familiares de los protagonistas y público en general.

La prueba testifical, hasta el presente, se produce en un todo favorable a la legítima defensa en favor del procesado, que mantiene su defensor, doctor Enrique Roig, en contra de la del Fiscal, que estima que dicha eximente debe ser apreciada incompleta, y de la del acusador particular doctor Gastón Godoy Loret de Mola, que sostiene que el doctor Fonseca debe ser condenado a la pena correspondiente al homicidio, sin circunstancias modificativas de la responsabilidad criminal.

La sesión de ayer se desarrolló siguiendo la prueba testifical, en la forma siguiente:

Dr. J. Fernández Rebull. Dijo que encontrándose con el doctor Ramírez Olivella, en la Clínica del doctor Fortún Sousa, le dijo que había recibido una llamada telefónica del Hospital de Maternidad, avisándole que el doctor Lorié había llamado a la señora Fonseca, por teléfono, anunciándole que iba a verla a dicho lugar, amenazando con formar un escándalo si se negaba a recibirlo; que el doctor R. Olivella dió instrucciones en el sentido de que si el doctor Lorié llevaba a vías de hecho sus amenazas se le entregase a la Policía; que después de sucedido eso acompañó al doctor R. Olivella al Hospital de Maternidad, donde él, en unión del doctor Cartaya y del doctor Machado recibió a Lorié, por no quererlo recibir el doctor R. Olivella por conocerlo y para evitar un probable escándalo.

Continúa diciendo el doctor Fernández Rabull, que el doctor Ramírez Olivella recibió, después, a Lorié y tras de conversar con él un rato lo acompañaron hacia la máquina donde el doctor R. Olivella lo invitó a dar un paseo en su máquina particular, negándose a ello y contestando: «Yo iré en mi máquina, he estado tomando y seguiré tomando»; acto seguido ordenó al chauffeur que lo llevara a la casa del doctor Fonseca, a la calle de Netpuno al cual iba a estrangular, termina diciendo.

Dr. José P. Lorié, primo del occiso. A preguntas del acusador dijo que sólo ha intervenido en recomendar a la señora Fonseca para un cargo de enfermera en un Hospital a petición del doctor Lorié.

Dr. Emilio Alemán, médico de la familia del doctor Fonseca. Que en aquellos días asistía a un hijo menor del doctor Fonseca, el cual se encontraba grave; aseguró a la Sala que el procesado se pasaba más tiempo de la semana en su consulta del pueblo de Cabañas que aquí en la Habana.

Mario Mora López, barbero que tiene su establecimiento frente a la casa donde ocurrió el hecho y que es testigo presencial del mismo. Dijo en su relato a la Sala que el día del hecho había cerrado su barbería a las siete, para ir a comer, pasando por un salón de billar que hay en la esquina de Neptuno y Gervasio de donde regresó a la barbería sobre las 8 menos 20, viendo que en la acera, contiguamente a la puerta de la barbería, se encontraba el doctor Lorié, a quien conoce desde que éste tenía su consultorio en la acera de en frente a su establecimiento; que pudo escuchar a Lorié vejando al doctor Fonseca con palabras insultantes, encontrándose en el balcón de su casa el doctor Fonseca.

Que en ese estado entró en su establecimiento, viendo desde la rendija de la puerta a Lorié que paseaba de un extremo a otro y llamando a Fonseca «cobarde, baje o subiré yo»; que momentos después vió a Lorié retirarse hacia la esquina del «Siglo XX» en Neptuno y Belascoaín, pero al caminar unos pasos vió que Lorié retrocedió hacia la puerta de la casa de Fonseca en la que se encontraba una persona por la parte interior, tratando de cerrar dicha puerta; que al darse cuenta Lorié que dicha persona era Fonseca que trataba de cerrar la puerta, se abalanzó sobre la misma, cogiéndolo por el cuello, sacándolo violentamente para la calle, dondo lo asió dos veces seguidas por el cuello, con la intención de estrangularlo; que ya en esa lucha escuchó los disparos viendo entonces que Fonseca corría gritando: «Cuidenme que me mata».

María Teresa Ossorio. Dijo que venía del «Siglo XX», donde fué a comprar unos objetos para luego ir a casa de su hermana, que está contigua a la barbería. Vió cuando Fonseca era sacado por el cuello por una persona vestida de blanco; que después de entrar en la casa oyó las detonaciones y atraída por éstas miró hacia la calle y vió que Fonseca corría gritando: «Que me mata».

Nicolás López Padrón, de la Policía Secreta. Dijo que al bajar de un ómnibus en la esquina de Gervasio y Neptuno oyó varias detonaciones y al tratar de ver de dónde partían se le presentó el doctor Fonseca con un arma en la mano diciéndole: «Me mata», conduciéndolo acto seguido a la Estación de Policía.

Capitán Miguel Angel González, de la Quinta Estación de Policía. Corrobora todo lo dicho por los testigos Mora López y María Teresa Osserio, lo que pudo comprobar en sus investigaciones, y agrega que de no haber disparado el doctor Fonseca hubiera sido víctima de Lorié, el cual era guapo y cumplía con todo lo que prometía hacer.

El juicio fué suspendido para continuarlo el lunes día 7, a las dos de la tarde.

NUMEROSAS ABSOLUCIONES EN URGENCIA.—El Tribunal de Urgencia Número Dos absolvió ayer a los empleados de la ruta 30 de los Omnibus Aliados, acusados de incitación a la huelga. Los absueltos son Carlos Alvarez, Salvador Alejandre, Berso Santander Antonio Rivero Vega, Homero González García, Antonio Reyes Rodríguez, José Rodríguez Noda, Juan R. Rodríguez, Luis Barrios, Vicente González y Andrés Rivas Rodríguez. Fueron defendidos por el doctor Armando Rabell.

Igualmente fueron absueltos Antolín Ramos Baños y Angel Alvarez, de propaganda sediciosa. Defendió el doctor Armando Rabell.

Fué suspendido el juicio que el Tribunal de Urgencia Número Uno tenía señalado para ayer en la Sala de Justicia del Castillo del Príncipe, contra Olimpio Luna del Castillo, Rafael Crespo Tamayo y Paulino Pérez Blanco.

En el Deportivo Asturias hubo un ruidoso alboroto

Varios espectadores trataron de rescatar a un preso. Uno de ellos se encuentra detenido

Un fenomenal escándalo se originó anoche durante el juego de basket-ball que se efectuaba en el «Club Deportivo Asturias», situado en Estrella y Subirana.

Al intervenir el vigilante 1600, para restablecer el orden, un grupo de los espectadores trataron de despojarlo del club y del revólver, viéndose en la necesidad de hacer varios disparos al aire, para lograr reducirlos a la obediencia.

Una vez logrado que el público contuviera sus ímpetus, el vigilante mencionado, logró el arresto de Gustavo Vega, vecino de Subirana número 4, quien fué acusado de un delito de atentado.

Vega negó los cargos, dándosele cuenta del hecho, a las autoridades correspondientes.

A TISCORNIA.—En Tiscornia ingresó ayer Luis Fernández González, que estaba en la Cárcel. Será expulsado en breve del territorio nacional, como extranjero indeseable.

La noche criolla en la Feria será algo excepcional

El desfile de las volantas ha de revestir un inusitado esplendor. Día atractivo

MAÑANA domingo, a las tres de la tarde, se celebrarán en la Feria de la Habana los concursos de caballos de paso. Será un espectáculo magnífico. Los premios abarcan los siguientes extremos: premio de presentación; premio para el caballo de mejor caminar; premio para el caballo que mejor y más largo gualdrapée; premio para el mejor paso nadado. Habrá también un premio de integridad para el caballo semental o yegua apta para la reproducción, que teniendo mejor conformación y mayor alzada reúna las mejores cualidades a juicio del jurado.

Un número que figuraba en este programa ha tenido que ser suprimido. Nos referimos al torneo de cintas. Este acto no podrá efectuarse porque constituiría un peligro para la multitud que, lógicamente, se situaría en derredor de la pista. Como se sabe, para llevar a cabo este torneo las cabalgaduras tienen que venir desde la lejanía al galope.

EL DESFILE DE VOLANTAS

Entre los actos de la tarde que se celebrarán mañana domingo en la Feria de la Habana, es preciso hacer mención del desfile de volantas que ocuparán bellas y distinguidas señoritas de nuestra mejor sociedad. He aquí la relación de volantas y sus ocupantes:

En el quitrín del Marqués de Santa Lucía irán las señoritas Rina L. Piedra y Regina Zabaleta. En la volanta del señor José Gómez Mena: las señoritas Alicia Menocal y Nadal y Ofelia Freyre. En la volanta de la casa Schnider: las niñas María, Raquel y Esther Latour. En la volanta del Marqués de las Taironas: las señoritas Loló Casteleiro y Silvia Freyre.

Todas estas encantadoras jóvenes irán ataviadas exquisitamente, con la mayor distinción y el más afinado sentido histórico, a la moda de 1830. En el desfile figurará también la niña Silvia Latour, que vestirá de amazona del Segundo Imperio.

Una escolta de honor, formada por todos los jinetes a la criolla que hayan tomado parte en los concursos, seguirá a las jóvenes que ocuparán las volantas.

Está detenido el ex-Alcalde de La Habana Dr. Alejandro Vergara

Por miembros de la Sección de Investigaciones fué arrestado, ayer tarde, el doctor Alejandro Vergara Leonard, ex Alcalde grausista y Presidente del Partido Agrario Nacional, el que se encuentra sujeto a una investigación.

ENTREVISTA CON MARGARITA XIRGU

'LOS GRANDES POETAS JOVENES ESTAN RENOVANDO EL TEATRO ESPAÑOL", NOS DICE LA ILUSTRE M. XIRGU

García Lorca y Casona: dos realidades.—La gran promesa de Alberti.—La reacción contra el «astrakán».—Un verdadero renacimiento escénico.—La importancia del director.—Una obra de teatro se concierta como una sinfonía.—Atinadas consideraciones sobre el «metier» escénico

LLEGO ayer a la Habana Margarita Xirgu con su compañía dramática. He aquí un suceso que rebasa el marco de la crónica teatral. Margarita Xirgu, gran figura de la moderna escena española, pertenece al arte sin clasificaciones, sin edad, sin fronteras.

Margarita Xirgu.

No quisimos perturbar con la amenaza de una «interview» en forma el breve descanso de la artista, que «debutaba» anoche mismo. Nos limitamos a saludarla y a escuchar su amable parla fluída, levemente musical, que es como un pregusto de la fruición escénica.

—El saludo que un grupo de escritores me envió por radio la noche del martes—dice la artista—me anticipó el placer de estar de nuevo en la Habana, ante un público amigo que he recordado siempre. ¡Qué emoción sentir en alta mar la voz de la tierra!

Insensiblemente derivamos hacia el tema teatral. Margarita Xirgu es de las pocas actrices que han meditado largamente sobre ese tema y pueden discurrir acerca de él con seguridad, ponderación y acierto.

—¿Qué gran figura apunta en la escena española?—le interrogamos.

—Hay una que ha cuajado ya: la de Federico García Lorca. Ya verán ustedes «Yerma», «Bodas de sangre», «Doña Rosita, la soltera» o «El lenguaje de las flores». Eso es teatro pleno, logrado. Es la observación directa de la realidad española, pero elevada al plano artístico por un soplo de poesía. También es muy interesante Alejandro Casona, el autor de «La sirena varada» y de «Otra vez el diablo». Ahora me ha dicho Alberti, el otro gran poeta joven de España, que se propone hacer teatro en firme. Me ha prometido una obra que tiene en marcha.

Comentamos las posibilidades de un espléndido renacimiento teatral en España, visto que al fin los poetas se deciden a hacer teatro y no simple teatro de cenáculo, sino teatro para grandes públicos.

—Tiene usted razón—nos dice la señora Xirgu—. La escena española estaba asfixiada por el «astrakán». El público que llegó a hacerse las entrañas a ese género subartístico, sólo buscaba el cambio de atmósfera en un sentimentalismo cursi y trasnochado que era la otra alternativa cotidiana del teatro español. En el colmo del desparpajo, llegó a sostenerse que el teatro era un género fuera de la literatura, para cuyo cultivo no era necesario ni saber escribir. Por fortuna ya el público mismo ha sido el primero en reaccionar contra esa peregrina teoría. Las obras que llevamos en nuestro repertorio han tenido un éxito extraordinario en toda España. Todo el mundo se ha convencido ya de que para escribir obras de teatro se necesita ser escritor, ser poeta y, además, ser dramaturgo.

Hablamos luego de la presentación de las obras y de otros detalles de telón adentro.

—Diga usted—nos pide con mucho apremio la actriz—que a la admirable dirección de Rivas Cherif, mi gran amigo y compañero en las jornadas del buen teatro, se debe parte principalísima del triunfo. Otro de los errores en que solían incurrir las compañías españolas era no dar importancia al director de escena. Por lo general se elegía a un actor cualquiera, hasta el más malo muchas veces. Grave equivocación, porque una obra de teatro hay que concertarla, como se concierta una sinfonía o como se compone un cuadro o un grupo escultórico. Y esa es la función del director. En nuestras interpretaciones cuidamos tanto de la colocación y movimiento de las figuras, como de la mímica y la dicción de los actores.

Han llegado distinguidas personalidades que vienen a saludar a la ilustre actriz. Ahí están Roseñada y Silvio, tomando sendos apuntes. Luego «La Argentinita» y Pilar López, su hermana, dos finas artistas ambas. Más tarde la Sra. Carmen Ibáñez de Rivas Cherif—cultísima dama española, que fué vicepresidenta del «Lyceum» de Madrid. Y por último, una representación del «Lyceum» de la Habana, integrada por la doctora Elena López y la señora Lilian Mederos de Baralt, acompañadas del poeta Mariano Brull y nuestro «metteur» en «scene» Luis Baralt. La charla se generaliza. El periodista quisiera seguir enredándose en ella. Pero hay que anotar a toda prisa las cosas admirables que ha dicho sobre el teatro Margarita Xirgu, otra vez huésped magnífica de nuestra ciudad.

F. I.

Mr. W. Overton Snyder, Manager General de la Eastern Division de la Pan American Airways llegado ayer a la Habana por vía aérea en viaje de negocios.

El Comisionado de la Universidad se entrevistó ayer con los presidentes de distintas escuelas del Alma Máter

La Pagaduría tenía listos los cheques para el pago del de mes de Diciembre a los profesores y el de Enero para los empleados. Hoy seguramente podrán hacer efectivo el cobro

Ayer dejaron listos en la Pagaduría de la Universidad los cheques del personal docente, administrativo y subalterno. Los profesores cobrarán sus haberes correspondientes al pasado mes de diciembre y los empleados del Alma Mater sus emolumentos del mes de enero de este año.

El doctor Luis I. Barrena firmó ayer, precisamente, una resolución dejando resuelto todo lo relacionado con la apropiación de los fondos necesarios y hoy, seguramente, podrán los profesores de la Universidad hacer efectivos los cheques de referencia.

NUMEROSOS PROFESORES VISITAN AL DR. LUIS Y BARRENA.—Muy temprano concurrió a su despacho el Comisionado universitario, que tenía citados a los presidentes de las distintas Escuelas del Alma Mater, a fin de explicarles la forma en que se propone reorganizar nuestro máximo centro de enseñanza. Ello unido a la noticia de que se estaban pagando los haberes atrasados a los profesores, hizo que una gran cantidad de catedráticos concurriera en la mañana de ayer a la Universidad.

Entre los profesores que concurrieron recordamos a los doctores Arístides Mestre, presidente de la Escuela de Ciencias; Evelio Rodríguez Lendián, presidente de la Escuela de Filosofía; Rafael Biada, presidente de la Escuela de Cirugía Dental; Francisco Carrera Jústiz, presidente de la Escuela de Ciencias Sociales; Francisco Henares, presidente de la Escuela de Ingenieros Agrónomos; Francisco González, presidente de la Escuela de Ingenieros; V. Rodríguez, García Robiou, Ricardo de la Torre, Ponce de León, Rafael Fiterre, Enrique Badell, Victoriano Trelles, Abelardo Dalmau, Francisco de la Carrera, Santiago de la Huerte, Andrés Reyes, Francisco Vargas, M. Gran, Jesús M. Penichet, Gabriel Casuso, Gustavo Loredo, José M. Santos, Pedro Betancourt, Heriberto Monteagudo, José Pérez Cubillas, Rodolfo Méndez Peñate, José Marzol, Julio Morales Coello, quien conferenció extensamente con el Comisionado; Carlos Coro, Enrique Cepero, Agustín Basart, Ramón Mendoza, Heraclio Novo, Luis Rueda, Benigno R. Argüelles, Julio Hernández Hernández, Ricardo González Tejero, Joaquín Andino, Antonio Estévez y Aurelio Boza Masvidal.

Verdeja se entrevistó con el Sctrio. de Gobernación acerca del caso que se ha planteado en Melena del Sur

El Alcalde de la Habana no asistirá a las sesiones del Consejo de Secretarios más que cuando sea llamado de modo expreso. Se solicita mayor cuota para «La Julia»

Una larga entrevista celebró ayer en Palacio el doctor Santiago Verdeja con el Secretario de Gobernación, doctor Maximiliano Smith, a propósito del caso de la Alcaldía de Melena del Sur, resuelto por el Consejo de ayer en sentido contrario al solicitado por el doctor Verdeja.

El doctor Verdeja había demandado la modificación del artículo del Código Electoral que establece que la sustitución de un alcalde fallecido, después de electo en los últimos comicios, no sea sustituído por un concejal postulado para dicho cargo por el Ayuntamiento.

Comentando el hecho de haber sido rechazada la solicitud, el doctor Verdeja expresó que los candidatos triunfantes tendrán que cuidarse mucho para no ser víctimas de alguna acechanza.

EL ALCALDE DE LA HABANA.—El Secretario de Gobernación, doctor Smith, dijo, explicando la ausencia del Consejo del Alcalde de facto de la Habana, comandante Sosa, que éste concurriría a las sesiones sólo cuando fuese llamado y no espontáneamente, como lo venían haciendo sus antecesores, debido a su condición de militar y desempeñar el cargo de Alcalde, en comisión.

LAS FIESTAS DE PINAR DEL RIO.—El comandante Gabriel Foyo informó a los repórters que debido a las fuertes lluvias de estos días, se han suspendido las fiestas anunciadas con motivo de la inauguración de los nuevos cuarteles militares de Pinar del Río, aplazándose para el día 10 de marzo próximo.

TELEFONOS PARTICULARES.—El Secretario de Comunicaciones, señor Francisco Gómez, llevó ayer a Palacio, para ser tratado en Consejo, una legislación relativa a los teléfonos particulares de las fincas, lo que supone una nueva fuente de ingresos para el Estado.

El propio Secretario anunció a los periodistas palatinos que en la entrante semana presentará el proyecto de reorganización de la Comisión de Servicios Públicos.

LOS JUEGOS OLIMPICOS DE ALEMANIA.—Para solicitar del Presidente el envío de una representación cubana de esgrimistas a los Juegos Olímpicos de Alemania, estuvieron en Palacio los señores Luis Barrena, José León y Eugenio Gárate.

CUOTA PARA «LA JULIA».—Una comisión del Comité de Defensa Municipal de Batabanó, presidida por el señor Hernández, visitó al Presidente y solicitó en nombre de los obreros de ese término una cuota de moliendo al central «La Julia», destruído por el ciclón del año 1926 y reparado hace poco.

OTRAS AUDIENCIAS.—El Presidente recibió también al doctor Manuel Parajón, miembro ex oficio de la Junta Provincial Electoral de la Habana, el que se interesó por el pago de los haberes adeudados a los profesores jubilados de la República; al doctor Camilo García Sierra, que reiteró su petición de pago a los pensionados del Estado y a una comisión de obreros de Cienfuegos, que solicitaron la ratificación del decreto 208 y el mantenimiento del Estatuto del embarcadero de «Chicola», cuyo derecho fué reconocido el año pasado.

FECHAS Y ANIVERSARIOS

* El 15 de febrero de 1847 falleció en Madrid el general Palafox, héroe de los sitios de Zaragoza, durante la guerra de la independencia.
* Este día y mes del año 1710 nació en Versalles Luis XV, de Francia.
* El día 15 de febrero de 1564, nació en Pisa (Italia), Galileo, el famoso astrónomo.

Lea ¡ALERTA! al mediodía y el AVANCE por la tarde

HABLO JIMENEZ GRULLON SOBRE UN BELLO TEMA

Trató de las sociedades culturales y porvenir de las naciones americanas

Ayer, a las cinco y media de la tarde, tuvo lugar en los salones de la femenina sociedad «Lyceum», la conferencia del ilustre intelectual dominicano, hoy entre nosotros, doctor J. I. Jiménez Grullón.

Durante más de una hora, el notable conferenciante disertó sobre temas americanos y especialmente aquellos que se refieren a las sociedades culturales y el porvenir de Hispano-América.

Muy aplaudido y felicitado fué el doctor Grullón, al dar término a sus palabras, las cuales desenvolvieron, con gran acierto, los siguientes aspectos temáticos:

Repercusiones de la crisis económica mundial sobre la América Latina. Análisis de algunas características psicológicas y culturales del hispano-americano. Males ocasionados por la tendencia imitativa. Proceso de dicha tendencia al través de nuestras manifestaciones vitales. La misma intelectualidad se placía en imitar, en vez de tratar de desarrollar una cultura autóctona. Se descuidó el estudio de la nuestra propia Historia y la de los factores constitutivos de la vida social. Se soñaba mucho, cuando lo importante era organizar con bases prácticas nacionalidades que habían nacido poco viables. Crítica de la obra NUESTRA AMERICA de Carlos O. Runge. Consecuencias de la inadaptación de las leyes al medio ambiente. Crítica al sentimiento de la Patria Chica. El autor cita a Martí. Estudio somero de la evolución político- social de nuestros pueblos. Causas e importancia del caudillismo y del politiqueo. Análisis y condenación del ultranacionalismo ridículo que ha motivado varias guerras entre pueblos hermanos. Elogio de Alberdi. Visión real de Luperón «tal vez el más sobresaliente de los dominicanos, según el autor». Necesidad de la organización científica de nuestras nacionalidades. Lucha contra el politiqueo y el imperialismo. Diferencias entre el régimen económico uruguayo y argentino y el de otros países de América. Necesidad de poblar y educar. Análisis del imperialismo norteamericano, según ellos mismos. Pan-Americanismo y Monroismo son dos solemnes mentiras. Guerra sin cuartel contra los derrotistas. Razones por las cuales los Estados Unidos progresaron mientras la América Latina permanecía en el estancamiento. La América Hispánica tiene derecho a la vida. Todo esfuerzo constructor ha de apoyarse en el estudio de la realidad. Dicho estudio, con fines orientadores debe encomendarse a las sociedades culturales. Hay que desliteratear dichas asociaciones, según el pensamiento de Martí. Urgencia de la unificación hispano-americana. Creemos primeramente dicho espíritu y pasemos después a la obra. Caminos prácticos a seguir: abolición de tarifas aduaneras, adopción de la ciudadanía continental indo-hispánica, etc. El intelectual latino-americano está obligado a contribuir al actual momento histórico. Dificultades para la realización de la federación política hispano-americana. Es a base de estudios y no de lirismos vagos como tenemos que construir nuestras nacionalidades. Comparación entre la colonización española y anglosajona. América será para la Humanidad.

Un vigilante de policía cayó al suelo y se lesionó cuando trataba de subir a un ómnibus

El vigilante 1963, Candelario González, sufrió ayer lesiones de carácter menos grave. Se las ocasionó casualmente al caerse en los momentos que intentó montar en Monte y Belascoaín el ómnibus 63, de la Ruta 2, que conducía Jacinto Campos Barroso, con domicilio en San Joaquín 41.

Renuncian once apoderados del Centro Gallego

Permanecerán en sus puestos doce días, hasta que la Asamblea forme nuevo Gbno.

LA inquietud política que desde hace algún tiempo se observa en el Centro Gallego tuvo su relativa culminación en la noche de ayer.

A las nueve de la noche se continuó la Asamblea de Apoderados, interrumpida voluntariamente el día anterior. En primer término se trataron asuntos de pequeña importancia. Pero luego se agriaron los problemas al surgir una delicada disquisición entre el señor Amancio García y el presidente general, señor Pérez Cabo. Se habló de peticiones de dinero injustificadas; de calumnias insidiosas, etc., etc.

De pronto surgió el señor José Paredes, atacando duramente al presidente social. Riveiro defendió a este último. Y a continuación surge una carta-renuncia del señor Gumersindo Iglesias, presidente de la Sección de Orden. Después el secretario dió lectura a un documento firmado por los señores Amancio García, Agapito Corbelle, Narciso María Rodríguez, Evencio Rodríguez, Ceferino Pérez, Avelino Rego, José López Menéndez, Domingo Cabo, José María Prieto, Cayetano García Lago y Secundino Baños, pidiendo la renuncia del Ejecutivo de la colectividad, toda vez que no están dispuestos a seguirle prestando cooperación. Y si no renuncia el Ejecutivo —manifestaban— renunciamos nosotros.

En estos momentos el ambiente estaba caldeado. Ceferino hizo uso de la palabra para manifestar que Pérez Cabo, creyéndose omnipotente, abordó, sin consultar con nadie, un problema de bonos de acuerdo con una entidad bancaria. Le hizo otras inculpaciones y terminó diciendo que mientras Pérez Cabo figure en la presidencia del Centro, él no acepta seguir formando parte de la Comisión Ejecutiva. Y que igual criterio sustentan los demás firmantes de la petición que se acababa de hacer.

En síntesis: Narciso María Rodríguez, después de ratificar su renuncia, preguntó a la asamblea si alguien estaba dispuesto a cubrir las vacantes producidas. Todos dijeron que no. La Asamblea acepta las renuncias, pero ruega a los interesados permanezcan en sus puestos hasta dentro de 12 días, en que—al celebrarse nueva junta—tratará de formarse nuevo gobierno.

NOMBRADO EL DR. VICENTE PARDO NUEVO SUPERINTENDENTE GRAL. DE ESCUELAS DE LA REPUBLICA

Se ofrecerá un cursillo de liquidación en las Escuelas de Segunda Enseñanza. Designado el personal de la Normal de Kindergarten de Santa Clara. Un problema por un pago

Al medio día de ayer fué cubierta definitivamente, por decreto presidencial, la Superintendencia General de Escuelas de la República.

Fué designado para la misma el doctor Vicente Pardo, que en la actualidad figuraba como Superintendente de la provincia de Camagüey.

Para el cargo que deja vacante se ha nombrado, asimismo, al doctor Antonio Fuentes, que fué durante muchos años profesor de Geografía e Historia de la Normal de Santa Clara.

Por último, se ha designado también al doctor Isidro Pérez Martínez auxiliar de la oficina del Subsecretario de Educación Pública, doctor Santiago García Spring.

SE ESTABLECERA LA INAMOVILIDAD DEL MAGISTERIO.—Antes de abandonar ayer la Secretaría de Educación, rumbo a Palacio, el doctor Leonardo Anaya Murillo hubo de declarar ayer a los repórters que era absolutamente incierto que se estuviesen preparando cesantías en el Magisterio, pues para la semana entrante, precisamente, se propone presentar al Consejo de Secretarios un proyecto de decreto-ley estableciendo la inamovilidad de todos los maestros de la República.

EL PROBLEMA UNIVERSITARIO.—Sobre el problema universitario manifestó que marchaba admirablemente bien, hasta el extremo de que ya se habían comenzado a redactar los nuevos estatutos, de acuerdo con la estructuración que se le daría al Alma Mater, radicalmente distinta a la que había tenido hasta ahora.

UN CURSILLO DE LIQUIDACION.—Respecto a las Escuelas Superiores de Segunda Enseñanza, que se habrán de abrir en breve, significó que es propósito firme suyo ofrecer un cursillo, para que los estudiantes que se han perjudicado con los últimos meses de receso obligado, puedan liquidar los estudios del curso que estaban rindiendo cuando la pasada huelga general.

De ese modo—refirió—en el próximo mes de octubre se podrá comenzar, normalmente, un nuevo curso.

DESIGNADO EL PERSONAL DE LA NORMAL DE KINDERGARTEN DE SANTA CLARA.—También se informó ayer en la Secretaría de Educación que ya se había designado el personal técnico y administrativo que habrá de prestar sus servicios en la Escuela Normal de Kindergarten de Santa Clara, que se hubo de crear últimamente, por iniciativa del doctor Leonardo Anaya Murillo.

La doctora María Josefa J. Quirós de Maciá desempeñará el Grupo II y ocupará la dirección; Filomena García, el Grupo III; Caridad R. Fernández Ramírez, el Grupo IV; Angélica A. Alejo Martínez, el Grupo V; Dolores Anido Domínguez, el Grupo VI, y Blanca R. Mora Rodríguez, el Grupo VII.

Todos los nombramientos de referencia son de carácter interino, es decir, hasta que se establezca el procedimiento para cubrirlos por medio de oposiciones.

A las personas designadas que sean directoras de kindergartens, en propiedad, se les reconoce el derecho de volver a sus plazas al cesar en las interinaturas.

SURGE UN PROBLEMA CON EL PAGO DE UNA SUSTITUTA.—Con motivo de haberse pasado, en comisión, a la maestra Dolores Arronte, que prestaba servicios en el aula 3 de la Escuela número 41, de Guanabacoa, al Patronato de Colonias Infantiles, donde se encuentra prestando servicios de acuerdo con la ley, se hubo de cubrir dicha aula con la sustituta Rosa Casañas, que ha venido prestando sus servicios normalmente.

Ahora, sin embargo, ha surgido un problema con el pago de esta última, pues a sus reclamaciones viene respondiendo la Secretaría de Educación que no le paga porque no puede haber dos consignaciones para la misma aula.

Es menester, pues, que las altas autoridades escolares tomen cartas en el asunto y lo resuelvan en justicia.

PAGOS EFECTUADOS.—El Negociado de Construcciones Escolares de la Secretaría de Educación ha extendido los siguientes cheques, por concepto de reparaciones: Distrito de Alto Songo, Escuela número 3, 70 pesos. Ciego de Avila, Escuela 14, 92 pesos con 80 centavos. Distrito de Campechuela, Escuela 13, 75 pesos. Distrito de Yateras, Escuela 10, 18 pesos. Distrito de Manzanillo, Escuelas, 46, 47, 33 y 38, 20 pesos a cada una. Distrito de Victoria de las Tunas, Escuela 27, 80 pesos. Distrito de San Juan de los Yeras Escuela 17, 58 pesos. Distrito de Placetas, Escuelas 19, 16, 14, 12 y 21, 7, 10, 10, 10 y 7, respectivamente. Distrito de Encrucijada, Escuela 10, 8 y 2, $106.62, $60.00 y $105.00, respectivamente. Distrito de Cruces, Escuelas 17 y 14, $117.00 y $109.50, respectivamente.

EL NUEVO PANAMERICANISMO

CON la reserva natural que se impone en la gestión de los grandes proyectos internacionales, el Gobierno de Norte América ha dejado traslucir su proyecto de convocar a una nueva conferencia panamericana para tratar en ella los problemas de la paz y de la ayuda mutua entre todas las naciones del continente.

Los funcionarios de Washington se han negado a dar detalles expresos de los propósitos del Presidente Roosevelt a este respecto, pues que el todo está aún pendiente de la opinión de los demás gobiernos de los países americanos, a los cuales se han comunicado los planes del Gobierno estado-unidense; y en tanto éstos no den a conocer su opinión sobre la materia que se les ha consultado, no serán dados a la publicidad los planes e ideas de Roosevelt.

Indirectamente, sin embargo, se ha dado a conocer la actitud de los Estados Unidos en relación a los restantes países americanos, y sus puntos de mira sobre el porvenir inmediato de las relaciones políticas y económicas inter-americanas.

Refiriéndose a esto, el Subsecretario de Estado Sumner Welles, encargado de los asuntos latinoamericanos en el Gabinete de Roosevelt, hubo de emitir algunas frases muy expresivas en un discurso recientemente pronunciado.

«El pueblo americano—dijo en esa ocasión Mr. Welles—se da mayor cuenta del valor que tiene para él una inteligencia política y comercial con las demás repúblicas de este hemisferio». «Nuestra nueva política del «buen vecino»—añadió el ilustre diplomático—se ha predicado en la creencia de este Gobierno de que deben existir relaciones inter-americanas basadas en el reconocimiento de la igualdad real y no teórica entre las repúblicas americanas; en una completa prohibición de intervención por parte de una república en los asuntos de otra; en la cooperación económica; y finalmente, en la común comprensión de todas las repúblicas americanas de que el bienestar y la seguridad de cada una de ellas, no pueden ser indiferentes a las demás».

Como expresión del nuevo criterio panamericanista del pueblo de los Estados Unidos, las frases de Mr. Welles aquí intercaladas, son suficientes para aventurar una opinión sobre la materia de la consulta que el Presidente Roosevelt acaba de hacer a todos los restantes gobiernos de América. Y como una síntesis de la nueva doctrina del buen vecino, esas frases tienen que haber causado una saludable reacción en los espíritus de Latino-América.

En esas relaciones con Cuba, el Gobierno de Estados Unidos ha dado, además, una prueba convincente de su lealtad y buena fe. La abrogación de la Enmienda Platt, la concertación del Tratado de Reciprocidad y la Ley de Cuotas Azucareras, representan una demostración práctica del nuevo pan-americanismo: leal, sincero y positivo. El tratamiento de que fué objeto la representación de la Unión Social Económica de Cuba, en su viaje al Norte el año pasado, y los testimonios de fraternidad continental que entonces dieron los funcionarios de Washington, a sus visitantes cubanos, son una prenda de garantía y una promesa formal acerca de las intenciones pan-americanistas de la nueva generación norteamericana.

Hace un siglo ya, que Latino-América estaba esperando esta nueva actitud de sus hermanos del Norte. Venturosamente para Roosevelt, ha sido él el ungido por el destino para satisfacer ese anhelo de justicia, precursora de una necesaria fraternidad universal.

En las oficinas del acueducto labora un delegado del alcalde

Tomó posesión ayer, y, acto seguido, hizo una visita de inspección al Departamento

Ayer, alrededor de las once de la mañana, llegó a las oficinas del Acueducto de Albear el teniente del Ejército Constitucional, señor Alberto Rubio Valdés, acompañado del sargento del mismo cuerpo, señor Facundo Rodríguez, para tomar posesión del cargo de delegado del Alcalde, comandante doctor Arístides Sosa y de Quesada, en aquella dependencia del Municipio.

Inmediatamente, a su llegada, giró una visita por todas las oficinas en unión del ingeniero jefe del departamento, señor Manuel J. Puente; del administrador señor Fernando Jiménez Saladrigas, y del subadministrador señor Julián La Villa, siendo presentado por estos señores a los jefes de las distintas secciones y departamentos.

Después pasó al despacho del administrador señor Jiménez Saladrigas, donde permaneció hasta la una y media de la tarde.

Desde hoy empezará a actuar, habiéndosele habilitado al efecto el despacho que hasta ahora venía ocupando el señor La Villa, que mañana recibirá al público en la oficina del administrador.

El teniente Rubio tendrá como auxiliar en la misión que le ha conferido el Alcalde, comandante Sosa y de Quesada, al sargento señor Facundo Rodríguez.

En la sección de apremios se están preparando muchos expedientes de contribuyentes morosos, que dentro de breves días serán entregados para la aplicación de la vía de apremio conforme lo dispone la ley.

Actualmente varias cuadrillas de zapatilleros se encuentran por la parte alta de los repartos de Santos Suárez, Mendoza y Vivanco, reparando las plumas de agua entre aquella extensa barriada, realizando una eficiente labor, ya que en casi todas las casas existe desperdicio de agua.

M.E.C.D. 2016

HABANERAS *Por M. R. de Fontanills*

LA MODA ACTUAL

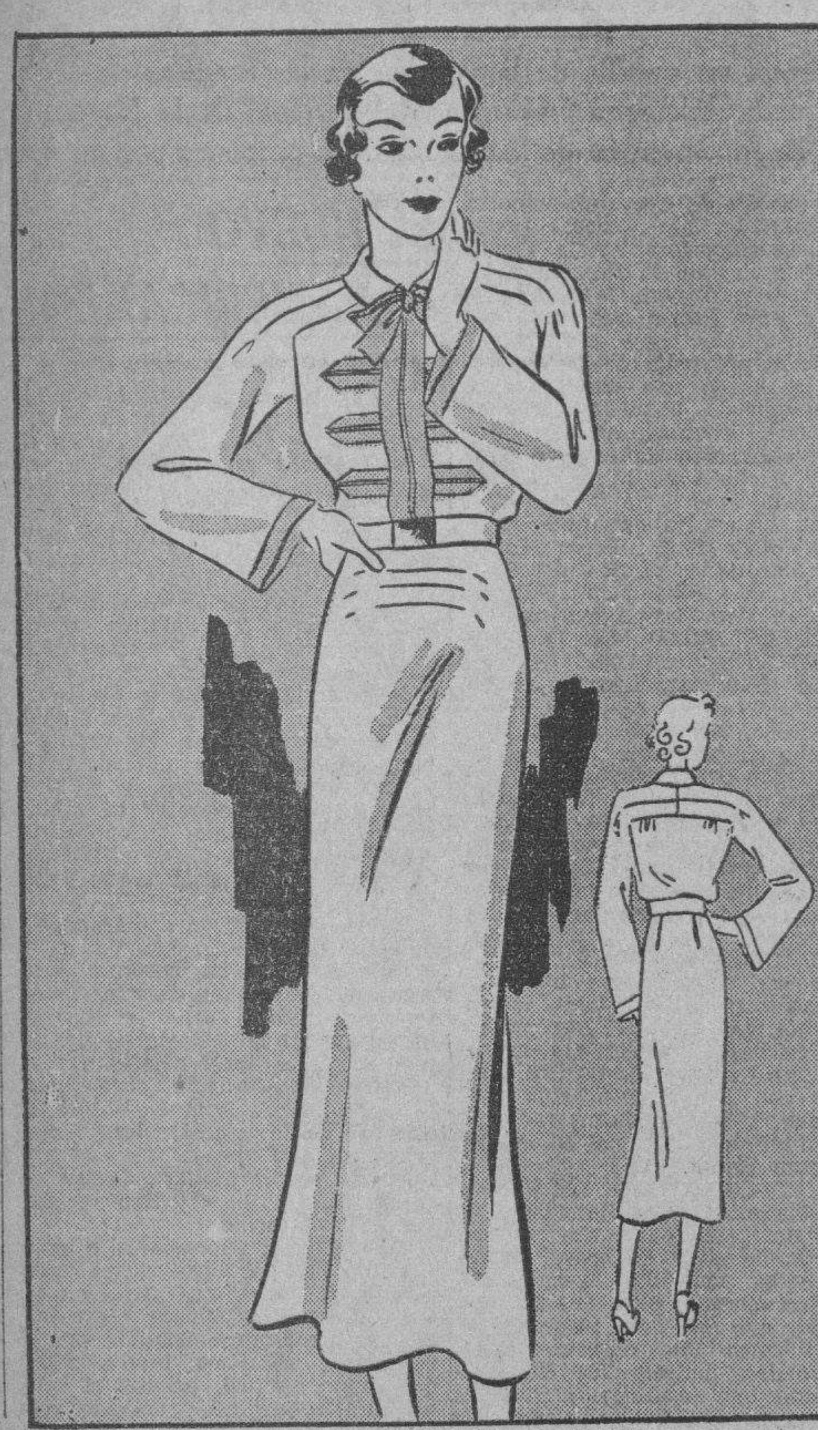

PATRON NUMERO 1039

Muchos de los más lindos modelos de estación se distinguen por su nota militar, expresada con trencillas y aplicaciones que le dan al conjunto un aire encantador. El modelo que ilustramos es uno de los más bellos. Mande el cupón y le enviaremos el patrón.

Tallas de 12 a 20 y de 30 a 38.

DETALLES DE LA MODA

Para los viajes al sur que empiezan en el norte por esta época, se ha hecho lo posible para que las jóvenes se traten al sol de un modo notable.

Los brassière han llagado a su más mínima expresión y los shorts son más exajerados que nunca, llegando al extremo.

Aparceen también los pantalones ceñidos a los tobillos, al estilo de la India Oriental, que se usan con abrigos hasta la rodilla y que se llevarán de la misma manera que los abrigos de noche.

Lo más modernos en ventilación son los sombreros abiertos en la copa dejando ver el cabello y a veces tienen una sección que se abre o cierra a discreción.

Entre las telas aparecen caprichosos dibujos encontrándose un fabricante que se inspiró en el café haciendo una tela cubierta enteramente con el grano de este producto que ha resultado de gran éxito.

NUEVAS COLECCIONES

Mme Agnés, responsable en gran parte de la invasión china en los sombreros femeninos, se ha entretenido en presentar varios modelos de inspiración oriental. Uno es una gorra de seda de mandarín que hace el efecto más genuino colocando una pluma recortada para imitar una trenza en la parte posterior. Tales exageraciones no tendrán éxito ni la aceptación general del público pero sirven para dar impetu a las modas restringidas.

Los sombreros grandes tienen casi todos el ala virada hacia arriba, principalmente por detrás, siendo esta una idea tomada de España. La América Latina también ha entrado a formar parte de este conjunto internacional, con un sombrero del Perú. Es de la clase que usan los estudiantes y se llama San Carlos, llevando el ala ligeramente vuelta hacia arriba siendo ésta más estrecha arriba que abajo. Una correa con un tramo recogida pasa por debajo del mentón llegando a la copa atravesando en dos aberturas que se abotonan a los lados. La correa se hace de manera que permita ajustarla cómodamente, llevándolo muchas jovencitas del norte con los nuevos **suits** de primavera.

Los sombreros marineros hacen una historia en la moda. Allá por el año 1900, cuando las muchachas soñaban con hacerse iguales a los hombres, éstas alas eran rectas y de estilo varonil. Hoy las más modernas comprenden que es una moda fea volviendo el ala hacia arriba y adornándolos con ramitos de flores por delante y velos flotantes, además de colocarlos de lado muy coquetamente.

PRODUCTOS DE BELLEZA

Takalón el mago de la belleza femenina ha fabricado los más perfectos productos que, aplicados conscientemente, se notan los beneficios prontamente.

Tokalón produce una crema, un polvo y un colorete para cada naturaleza, encontrándose el color y la clase adecuada para las distintas pieles. El polvo secante es el indicado para los cutis grasientos, así como los que continen alguna grasa se aplica en las pieles secas.

Los diferentes tonos de colorete pueden favorecer la fisonomía de cualquier mujer que aparecerá embellecida llevando el color que le corresponde.

Y las cremas, aplicadas convenientemente dentro de la constancia debida, de un modo abundante mejorarán cualquier defecto que se sufra en la piel.

«¡DAME TU CORAZON!»

Dame tu corazón; me has ordenado
con marcados acentos de doliente
y entreabriendo mis labios sonrientes
en un beso sublime te lo he dado.

«Quiero entera tu vida para mí
y la suave mirada de tus ojos;
yo solo quiero que tus labios rojos
se muestren anhelantes paar mí.

Eso quisiste, y eso te he ofrendado
pero no intentes nunca despreciarla,
que el amor y la vida que te he dado
te la ofrecí tan sólo para amarla.

Hoy vuelves a implorar, junto a mi lado
el corazón que ayer has rechazado;
y clamas con voz llena de lo eterno:
«¡Déjame el corazón, tan sólo verlo!»
Pero ¡ay mi pobre corazón enfermo
ya está muy negro y triste, para verlo!

Matilde Alvarez FRANK.

MENU DEL DIA

Almuerzo	Comida
Cocktail de frutas	Cantaloup
Revoltillo de acelgas	Sopa de cebollas
Carne enrollada	Tamal con pollo
Ensalada de papas	Ensalada de coliflor
Yemas dobles	Cascos con queso

RECETAS DE COCINA

Boniatillo con huevo

Se calculan tres libras de boniato para tres de azúcar. Se hierven los boniatos pelándose y se pasan por la maquinita. Con el azúcar se hace un almíbar claro uniéndose a los boniatos caliente. Todo se pasa por el colador colocándose al fuego sin cesar de revolverlo hasta que tenga buen punto. Entonces se le añade cinco yemas de huevos, fuera del fuego mezcladas con una copita de vino seco y canela molida, se vuelve a colcar al fuego sin dejarlo hervir.

DIARIO DE LA MARINA Departamento de Patrones

Incluyo $0.20 en sellos de correos para que me envíen el patrón No.......... tamaño No.......... a la siguiente dirección:

Nombre..

Dirección..

....

El patrón lo despachamos por correo a la dirección indicada. La entrega demora unos veinte días. No tenemos patrones aquí. Vienen de los Estados Unidos.

... ¡ALERTA! al mediodía y el AVANCE por la tarde

Dr. MANUEL COSTALES LATATU
Especialidad: ENFERMEDADES DE SEÑORAS
CIRUGIA ABDOMINAL Lunes-Miércoles-Viernes.
M-3472. F-4806. Prado 98. 3 a 5 p. m.

MATANCERAS *por MANOLO JARQUIN*

LAS ISABELINAS.—Dan mues- de gratitud.

Es inmensa, las que aquí expresan esas damas que ostentan en su uniforme la Cruz Azul, por el auxilio y el calor que se les prestó para la Tómbola, que en las Fiestas de la Candelaria, sirviéles para colectar fondos con que atender a sus enfermos los tuberculosos.

Con objetos unos, con metálico otros, con personal auxilio los más, me encomiendan las Isabelinas, la publicación de la larga lista de nombres que doy a continuacin.

Son ellos los benefactores, a los que tan reconocidos se sienten.

He aquí la relación:

Señoritas: Madan, Luisa B. de Quirós, Laura A. de Egaña, Florentina Hudson, Mario de J. González, Cola Alemán, Zaidé Gómez, Emilito y Rebequita Quirós Cabrera, Juana Barreau, Dolyores Alemán, Cira Polledo, Martica García, familia de Acebo, Clara y Colina González, María I. Hernández, Francisca V. viuda de Tipular, Leonila Camp, Emma R. de Rusinyol, señora Rodríguez, Angela Espinosa, María Quiró, Ana Negret, Enrique Estacholi, Zoila Otero, Delia Díaz, Celia D. de Beltrán, Regla B. de Díaz, Manuel Yí, señora Prendes de Gómez, Colegio «El Estudio», Montaño y Martínez, La Casa Guedes, señoritas Ponte, señora de Febles, señora Amparo G. de Quirós, señora Tió de Font, Candita Heydrich de Estrada, Rosa Heydrich de Pérez Jorge, señoritas Zabalo, señoritas Alvarado, Benigna Sicilia, Isaura y Esther Lauzurique, Conrada Pérez Belinchón, Marta Sierra, Cuca Berreau, Isabel Cabarroca, Nena Costales, Adela López, Herminia Oliva de Uriarte, María Milián, Concha Lamothe, Cusita B. de Fernández, Cinta L. viuda de Rodríguez, María A. de Fernández, Josefina R. de Martí, Ana M. Morejón, Agapita Iturralde, César Carballo, Estrella H. de Iturralde, Julieta Betancourt, María T. Betancourt, Esmeralda Font, Berta Krichoski, Angelita Presser, Angela Hernández, señora de Casas, Teresa Roig, «La Honradez», Mario Marchena, doctor Aragón, Francisca Padrón, señora Valdés de Benavides, «La Casa Adolfo», «El Cañón», «La Isla», Juana M. Martínez, Otilia García, viuda de Aguirre, Angela F. de Martínez, María T. Alvarez, María T. Velez, señora de García, Araceli R. de Alvarez, Juana R. de Acosta, Aleida Magriñat, señora de Hernández, señora de Casanova, Aída Fernández, María J. Aguirre, Luis Fernández, Elena Elizondo, Celia y Julia Crabb, Mametala Laguandos, Dolores Tormo, Matilde Tormo, Ana J. Valdés, Isabel Turró, América Turró, Juana T. Fernández, Consuelo R. Cartaya, María Roque de Byrne, Angélica Byrne, Alicia Alvarez Tormo, Felicia Aldazábal, Juana R. Coronado, Consuelo Coronado, «El Brillante», hojalatería «Valdés», zapatería «La Estrella», Francisco Jaza, Arturo Puñal, Víctor Aguirregaviria, Casas Rabelo y Ca., Julio Valhuerdi, La Casa Rohaydy, Sombrería Tanda, «La Moda» Esther Varela, Joyería Esquerré, Joyería «La Suiza», «La Revoltosa», Manuel Longres, Sastrería «Londres», Tintorería «Hoffman», Relojería «Mora», Roberto López, Perfumería «Astra», «La Casa Grande», «La Copa de Oro», «Las Novedades», Casas y Mercado, Oscar Mechoso, Estación C.M.G.H., por conducto de su director artístico señor Gaspar Pumarejo (Aló-Aló), Mongo Henríquez, «La Casa de las Medias», «La Voz de Matanzas», Bebé de la Torre, «El Aguila», Manolo Jarquín, Eduardo Alfonso, Bernardo Rodríguez, Félix U. Casas, Ramón Solés, Ramón Pérez, Josefa Ayo, Agencia de las máquinas «Singer», señoritas Condom, «La Universal», Cía Tabacalera Cubana, Trinidad y Hermano, Marcelino Toraya, «La Moratoria, Herrera y Cía., María E. Badía de Caballero, Francisco Rabelo, Juan Quirós, Peletería Royal, «El Agente del «Jabón Candado», Luis García, «La Miscelánea», Angela Soler, señora del doctor Colla, María de J. García, señora García de Martínez, María L. Franco de Fernández, Eulalia Oteiza, Díaz y Pablos, Antonio Palacios, Julia Jorge, señor Corugedo, «La Casa Nico» «El Boston», «La Fotografía Casas», «La Dichosa», «La Granada», «Los Retazos», Montaño y Martínez, Paredes y Ferreiro, Martínez y Martínez, señora de Urquiza, «La Llave de Oro», «El Baturro», «La Sultana», «La Estrella», Pedro Cruz, Farmacia Arista, Gustavo Morejón.

Farmacia Pumariega, peletería «Lt Isla», talabartería La Criolla, El Baratillo Moderno, La Casa Martell, El Espejo, La Pluma de Oro, La Favorita, Candita Bolaños, Adolfina Capó, María E. de Fanjul, señora de Estrada, osé Alonso, Pastora Rodríguez, María García de Arango, Víctor González, Conchita Martín, Santa G. de Girbau, Ida Yado, señoritas Jané, Luz R. de Puñal, La Crema, Fernández y Castañón, Juan Quirós, María García Chávez, Ramón Font Tió, María Junco, Eulalia Oteiza, Carlos Arche, Amparo Aranda de Botet, Vda. de Caballol, Graciela Mena de Campos, Juana Junco, Laura Guiteras, Mr. Williamsson, Vda. de Bilbao, Sra. de Azcuy, Corita Estrada de Arche, Carlos Sanjurjo, Lola Rodríguez de Argüelles, señora Martínez de Artamendi, Marita Rodríguez, señora de Willianson, Inés Guiteras, María Quevedo, Iraida M. de Araña, señora de Beguirestain, señora de Reyes, señora de Quilán, Emiliano Moreno, señora de Amézaga, Eusebio Díaz, La Casa de Maza, señora de Schweyer, señora de Maribona, Yuya Horta, El 20 de Mayo, Emilio Salgueiro de León, Crusellas y Ca., El Encanto, Consuelo García de Bretos, Ana M. G. de Domenech, Lola Michelena, Loló Casteleiro, Eliseo Cartaya, Gloria Velunza, Carmita Moro, Ana Luisa Betancourt, Mignon López Centellas, señora Vda. de Solaún, señora Serrate de Dulzaides, Flora Albuerne de Gómez, señora de Solchaga, señora Iznaga, Consuelo Miranda, Fara Rodríguez, Nila Hernández, señora de Borges, Armour & Company, La Casa Wilson, fábrica La Estrella, Ignacio del Puerto, Fernado Salas, Teresa Penichet de Rojas, J. B. Skidmore y Ca., Benigno Auchet, señoritas Bilbao, Graciela Torres, José Lantero, Giordano Casas, Conchita Lamothe, Cusita Burcet, Mandenta García, La Casa Cabañas, María G. de Camaraza, Dulce Pimentel, María Victoria Jimenez, Juan García, señoritas Jaén, viuda de Flor, Casimiro Soler, Dr. Guillermo Caballero, Mercedes D. de Castaner, señor Argenter, Rosa Alvarez, Consuelo Bofill, La Cadena S. A., Eudoro Alba, José Arechabala, Eduardo Castillo, Chaibron Road, Manuel Mata, Soledad Pérez, Leticia Basso de Sosa, Vda. de Basso, Fina Gómez de Tío, Rafael Fuentes, Belén Ferrer señora Torralba de Rodríguez, Arturo Martínez, la Agencia de Cigarros Gener, señora de Tous, señoritas Bofill, María Ayo, señora de Ayo, Asunción Ayo, Andrés Au, Luz y María Romeu, Victorina Martínez, Alberto Tarascó, señoritas Roque Santiso, Flora G. de Vegueira, Manuel Viqueira, Marino Sanchez, Genoveva Díaz, Hortensia A. de Junco, Evangelina C. de Bofill, Cuti Bonera, María Xirau, Herminia S. de Mon, Zoila Aguiar de Carrasco, señora González de Cubas, señor Ramos, Joaquín Martínez, señor Carrandi, La Unión Jacobo Chirinski, Francisco Fernández, señora Monroy, señora Benítez, Hortensia Soto, Juana Portuondo, Ramona Gutiérrez, Lolita Bordenabe, Juana Domínguez, señora Alcover, Clotilde Cao, Julio Sicre, Zoraida Gálvez, señor Francisco Ramírez, José Torres, Felicia Curbelo, José R. Oropesa, Germán García señora de Ollacarizqueta, Virginia Suárez de García, Hilda Rodríguez, América Martínez, Blanca Bello, Mercedes Goberna de Rodríguez, Miguel Hidalgo, señora Sierra, señor Torres, Manuel S. Varela, María Forte, señora de Valdivieso, Delia Garciga, Enedina Oña de Llés, Flora Cabañas, señoritas Moré, Olga Valdés, Eulalia Ayo, Rosa B. de Andricain, Ida Witmann, María Romeu, Alicia Oña, Esperanza Llés, Consuelo Lamothe, Vda. de Altuna, Armando Méndez Melchor Horta, señora Llamazares, Catalina C. de Trejo, Trinidad Acebal, Angélica Maceira, Zoraida Gálvez, señora Bosquet, Nélida Bonet de Caraballo, Carmen Romero Maceira, Zoraida Gálvez, señora Bosquet, Nélida Bonet de Caraballo, Carmen Romero de Peña, csé M. Valle, Eladio Tápanes, José López, Severino Ruiz, Ezequiel Tápanes, Vi}toriano Romero, Casilla de Carne número 10, Acela Díaz de Saavedra, Anita Saavedra, María Rodríguez de Cotilla, Santiago Espinosa, señorita Silvestre, Llana y Hermano, Amelia G. de Migoya, señora de Salomón Obregón, Pérez y Milián, Pedro Suárez, Sandalio Fernández, Pablo Paradís, Felipe Borges, Juan Fernández, Pedro Rivero, Miguel Rodríguez, señor Santana, Ramón Montero, José Sánchez, Enrique Guzmán, Pedro Mazón, Pedro Arechavaleta, Pablo López, Laudelino García, Adolfo Ariza, Compañía Cervecera Internacional, Nueva Fábrica de Hielo (Cerveza Tropical) y Sra. de Alvarez.

A LA REPUBLICA AZTECA.—Un distinguido matrimonio.

El doctor Nilo Picazo, capitán auditor del Ejército, y su interesante esposa Nena Reverter, embarcan hoy con dirección a México, donde pasarán una breve temporada.

Asuntos relacionados con el fallecimiento del señor Cossío, abuelo del capitán Picazo, lo llevan a aquella tierra amiga, donde le deseamos los mejores éxitos en las gestiones que va a realizar.

Los esposos Picazo-Reverter, estuvieron ayer en Matanzas despidiéndose de sus amistades incontables de esta sociedad.

Tengan una feliz travesía.

EN EL TENNIS.—Un juego de basket ball.

Tendrá efecto esta noche, entre los equipos del Liceo y el potente y formidable cuadro del Hershey Sport Club.

Vienen los muchachos del central del multimillonario americano, que es señor y dueño de media provincia de Matanzas, con el ánimo de «robar» a sus contrarios, pero Néstor Guiteras, que sabe dónde le aprieta el zapato, los tiene preparados para una sorpresa, que no se esperan seguramente los hershesianos.

En una palabra, una fiestecita improvisada, que ha de reunir en aquel coqueto bungalow de la Playa a toda nuestra juventud bien.

UN TRASLADO.—De que dar cuenta.

Mario Gómez, secretario del Tribunal de Urgencia provincial, y su distinguida esposa, dejan la casa de la Playa, que han ocupado hasta ahora, para trasladarse a Matanzas, a la número 108 y medio de la calle de Byrne.

La educación de sus hijos, ya en edad colegial, obliga a esos amigos a abandonar aquel quartier en el que han residido desde su llegada a Matanzas.

Sepan las amistades de Matías Gómez y su familia, de su nuevo domicilio.

EL BAILE DE LOS CORAZONES. En la noche de hoy.

Ofrece a sus asociados en este día 15 de febrero, una de las fiestas más lucidas del año, la sociedad cardenense, por cuya presidencia han desfilado prestigios de la Perla del Norte tan intrínsecos como Virginia Neyra, Ana Luisa Castro, Terina Reynarlos, María Adela Fernández y Lilita Larrieu.

Un baile que hace eco siempre entre la juventud de la vecina y hermana ciudad.

Porque a contribución de su lucimiento echan siempre el resto aquellas entusiastas tennistas del feudo de los Arechavala, los Castro y los Vilá.

Invitadas las muchachas del Tennis de Matanzas a esa fiesta, la presidenta señorita Bertila Haedo, organiza una excursión divertida entre jóvenes y señoritas de nuestra sociedad.

FELICITACIONES.—En la fecha de hoy.

Están de días en este 15 de febrero, las Georginas, y entre los saludos que trazará mi pluma, va el primero para la joven y bella señora del doctor Eugenio Sardiñas, née Georgina G. Menocal y Seva, que recientemente visitara esta población cuando se inauguró el Asilo Casal.

Para la hija del ex presidente de la República, amiga de mi más alta estima, va un cumplidísimo saludo.

Es también el santo de Georgina Oliva, la viuda del inolvidable Chicho Lecuona, a quien mando en estas líneas, las expresiones de mi afecto sincero.

Georgina Miranda de Rodríguez Acosta, de estirpe de educadores, de gran cultura y gran belleza.

Georgina Macías de Martínez Dally.

Georgina Abalí y Arellano, la gentilísima Finita, hermana de esa gloria de la medicina cubana que se llama el doctor Angel Arturo Abalí.

Y Georgina Lovio y Bruzón, mi encantadora prima «Petit», figura de distinción suprema, de espiritualidad y gracia seductoras.

Tengan todas un feliz día.

GRATAS NUEVAS.—De un simpático enfermo.

Llegan así, con la noticia de su restablecimiento, para los esposos Ricardo Linares y Clarita Gomez, sobre la salud de su hijo Ricardito, que, colegial en una gran institución educacional americana, estuvo enfermo en pasados días.

Horas de angustia y ansiedad fueron esas para el cónsul de la República dominicana en Matanzas y su amante esposa, y horas que afortunadamente han pasado ya, devolviendo la calma y la tranquilidad a aquel hogar hoy venturoso.

Confortados por la compañía de sus amistades, alentados por las sinceras pruebas de simpatías que recibieron Ricardo y Clarita, dan hoy las gracias a cuantos se interesaron por el estado de su caro Ricardito.

UN BELLO RASGO.—De la Compañía de Jarcias.

Lo tiene para sus trabajadores la poderosa industria matancera, dándoles la semana que comienza el lunes de un absoluto asueto.

No se trabajará en la fábrica durante esos días de lunes a domingo, y se les paga íntegro su salario, que cobrarán esta misma tarde.

Empresas como esa, que tienen en su alta dirección a hombres como un Segundo Casteleiro, un Celso González, como un Palacios, y en su administración a figuras del temple de ese Clement Landmann, de Bernard Harves, tienen que prosperar y tienen que engrandecerse día a día, porque su lema es la justicia, sus blasones la consideración y el aprecio a sus colaboradores, y su divisa la esplendidez, en todas sus manifestaciones.

Por eso, aun a trueque de herir aquí a modestias y susceptibilidades, traigo a esta tan matancera sección, ese bello rasgo de la Compañía de Jarcias de Matanzas.

Digno de imitarse por todos conceptos.

DE ENFERMOS.—Los que mejoran.

Está ya en vías de un franco restablecimiento Yuya Horta, que en su quinta de la Playa ha permanecido en reclusión la más absoluta.

Convalece de las «chinas».

También es bastante satisfactorio el estado de doña Juana Maristany de Casas, que se sometió a una difícil operación quirúrgica.

Y del propio modo son satisfactorias las noticias que puedo ofrecer sobre Rufino Mier, que ingresó recientemente en el sanatorio de la Colonia Española.

El joven Mier es hermano del propietario de esa peletería de Milanés Street, centro de la elegancia matancera, que sabe calzarse y sabe vestir.

ECOS DE UN AUSENTE.—De Raúl Valdés Ricci.

Vienen desde Oriente, desde la capital santiaguera, en que hoy radica, desempeñando el cargo de contador del National City Bank.

Allí, como aquí, apenas llegado, ha sabido Raúl Valdés Ricci darse a querer a la sociedad, hacerse de amigos y rodearse de los afectos y de las simpatías que dejó en Matanzas, conquistadas durante los catorce años que convivió en esta sociedad.

Un compañero en el periodismo—caro afecto lejano mío—me habla de la actuación de Valdés Ricci en Santiago, desde su llegada allí, y por conducto tan ajeno a él y por fuente tan digna y autorizada, me hace saber la acogida francamente cordial que para Valdés Ricci ha tenido la sociedad santiaguera.

Yo, que me cuento entre sus amigos leales, entre sus camaradas más sinceros, traigo a estas «Matanceras» esos ecos orientales, que con tantísimo gusto y tanta satisfacción han de leerse en la ciudad yumurina.

GRAN FIESTA ROTARIA.—En San Miguel.

Para conmemorar la fecha de la instauración del rotarismo en Cuba, el 23 de febrero, organiza el Club que preside el doctor Miguel A. Beato, un almuerzo en el Gran Hotel del balneario del Vichy cubano.

Almuerzo al que concurrirán todos los clubs de la provincia, que ha de rodearse de todo género de atractivos.

Suficientemente grande es ya, el lugar escogido para ese ágape, porque nada tan bello, tan grato y tan poético como aquel lugar de aguas, rodeado de montañas y en el que reina la más cálida de las temperaturas de Cuba, y el más refinado de los ambientes del interior de la República.

A pocos minutos de Matanzas ese resort, se hará el viaje en ómnibus y en particulares máquinas, siendo ya numerosísimo el grupo que visitará ese domingo 23 de febrero a San Miguel de los Baños.

Invitada la prensa a ese almuerzo, prometo mi asistencia a él.

FERNANDEZ ABEZA.—Un viejo compañero.

Ha entrado a formar parte de la administración de ese popularísimo diario del mediodía, «¡Alerta!», el muy estimado amigo que por largos años laboró en las oficinas del DIARIO DE LA MARINA.

Una adquirición valiosa la que hace «¡Alerta!» el muy estimado hace «¡Alerta!», con la colaboración de hombre tan documentado, tan experto en cuestiones periodísticas y tan celoso de sus deberes y obligaciones.

Sea enhorabuena.

666 Domina la MALARIA en tres días. CATARROS en un día
Líquido-Tabletas Gotas para la nariz. Caramelos. Tónico y Laxante

FARMACIA DROGUERIA de "JOHNSON" DE TURNO LOS LUNES Obispo No. 30 TELEFONO-A-2129.

LA MAYOR 35 EDIFICIOS 700 EMPLEADOS SARRÁ DROGUERIA A-8026 A-3641
ABIERTA TODOS LOS DIAS TODA LA NOCHE LOS MARTES

FARMACIAS de turno hoy SABADO

DESDE BAHIA A PASEO DE MARTI (PRADO)

Bernaza (Plácido) 4 esquina a Obispo	M-2142
Leonor Pérez (Paula) No. 53	M-5462
Luz y Compostela A-9330 y	M-5040
Ricla (Muralla) y San Ignacio	M-4710
Paseo de Martí (Prado) 104	M-8883
San Ignacio No. 16 Plaza de de la Catedral	M-4266

DE PASEO DE MARTI (PRADO) A P. VARELA (BELASCOAIN)

Ave. de Italia (Galiano) 129	A-2171
Crespo No. 16	M-4664
Esperanza No. 57	M-4034
Finlay (Zanja) No. 115	U-6712
General Arangureu (Campanario) y Condesa	M-4516
General Aranguren (Campario) y Animas	M-4540
Máximo Gómez (Monte) 128	M-8076
Padre Varela (Belascoain) No. 19 U-6855 y	U-7004
Padre Varela (Belascoain) No. 121	M-4659
Padre Varela (Belascoain) y Nueva del Pilar	M-6657
R. de Labra (Aguila) No. 42	M-4184
R. M. Alonso (Gervasio) y Maloja	M-5545
R. M. de Labra (Aguila) y Alcantarilla	M-4427
Salud y Morúa Delgado (Lealtad)	M-5440
(San José y M. Delgado, (Lealtad)	M-4766
R. Cabrera (Industria) y Zenea	M-4684
Zenea (Neptuno) y Perseverancia	M-6600

DE P VARELA (BELASCOAIN) A AVE. DE MENOCAL (INFANTA)

ve. Menocal (Infanta) No 99	U-5566
Ave. Menocal (Infanta) y San Rafael	U-6890
Ave. República (San Lázaro) No. 275	U-6822
Ave. de Menocal (Infanta) y Sardiñas	U-8080
Gral. Carrillilo (San Rafael) y Aramburo	U6902
General Freyre de Andrade y Jovellar	U-6630
Máximo Gómez (Monte) y Matadero	M-4785
Máximo Gómez (Monte) 404 M-1573 y	M-5371
Oquendo y Sitios U-6405 y	U-5746

VEDADO

Ave. Wilson (Línea o 9) 20	F-6224
Ave. Wilson (Línea o 9) 156	F-4048
Quinta No. 40	F-5872
12 y 21	F-6172
23 entre 2 y 4	F-6130
26 entre 27 y 29	F-6164
Zapata entre A y BF-6065 y	F-6088
23 esquina a I	F-6111

VIBORA

10 de Octubre y Estrada Palma I-7715 y	I-7756
10 de Octubre y Ave. Acosta I-3555 e	I-7260
Dolores y 15 (Lawton)	X-2058
Santa Catalina No. 61	X-2317

JESUS DEL MONTE Y S. SUAREZ

10 de Octubre (J.Z del Monte) No. 130	M-5303
10 de Octubre (J. del Monte) No. 267	I-7795
10 de Octubre (J. del Monte) y Princesa I-6492 e	14444
J. B. Zayas y Lacret I-6767 y	I-7777
Juan Delgado y Libertad	I-3636

LUYANO

Caserío de Luyanó (Serafín Romeu	
M. F. de Castro (Luyanó) 121	I-7452

CERRO

Agua Dulce No. 10	
Calzada del Cerro No. 815.	I-7272
Calzada del Cerro No. 891	I-7942
Florencia y San Quintín	I-7483
Moreno 40 B.	I-7410

NOTA.—Este grupo deberá prestar servicio público todo el día y toda la noche de los domingos siguientes: Enero 12, Febrero 23, Abril 5, Mayo 17, Junio 28, Agosto 9, Septiembre 20, Noviembre 1 y Diciembre 13.

CRUCIGRAMAS

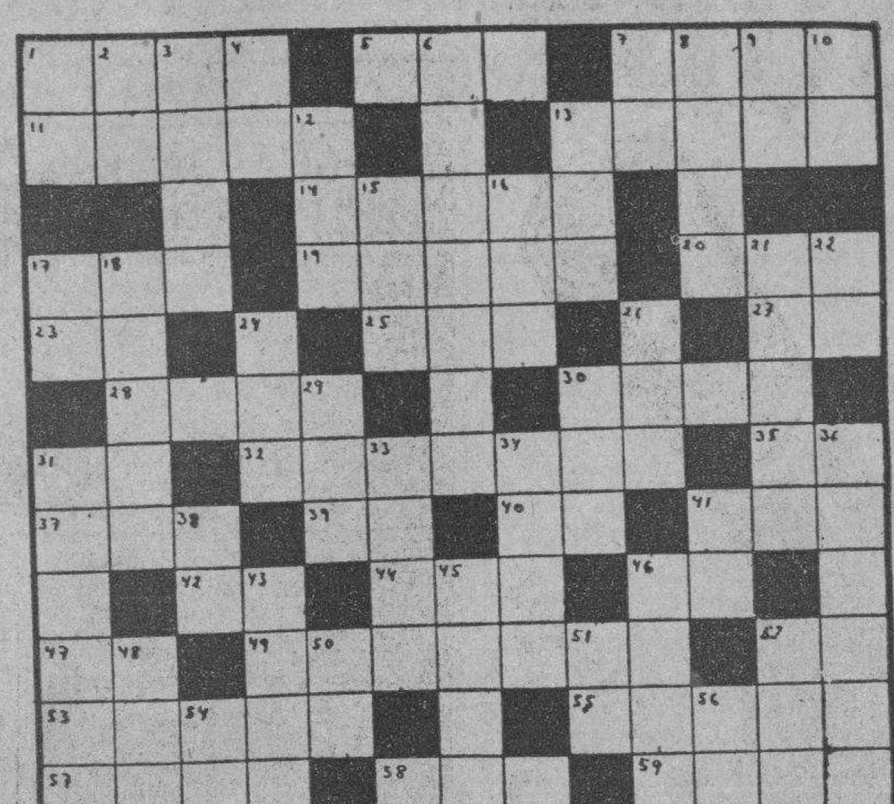

HORIZONTALES

1.—Confusión, desorden.
5.—Agarradera.
7.—Pez.
11.—Alma o espíritu.
13.—Persona que ha perdido el juicio.
14.—Temperatura.
17.—Instrumento de música a modo de un violín, usado en Siam.
19.—Apunta.
20.—Río de Suiza.
23.—Interjección.
25.—Dueño.
27.—Río de Suiza.
28.—Cada una de las siete partes en que se divide la semana (pl.)
30.—Hijo de Jacob y de Lía.
31.—Variante.
32.—Conjunto de los poetas.
35.—Pronombre.
37.—Entre los fenicios la primera mujer.
39.—Dios del Sol.
40.—Afirmación.
41.—Rey de Wessex en la heptarquía sajona, desde 689 a 726.
42.—Preposición inseparable.
44.—Nombre de artista de cine.
46.—Cierta hiedra de la China.
47.—Artículo.
49.—De ángulos iguales.
52.—En la (antiguo.)
53.—Flor (pl.)
55.—Arboles silvestre que florece en primavera.
57.—Hembra del oso (pl.)
58.—Nombre vulgar de mono platirrino de Colombia.
59.—Medida de superficie.
12.—Ansar.
13.—Reza.
15.—Nombre femenino.
16.—Antillo.
17.—Arbusto de China y Japón de unos des metros de altura.
18.—Hueso del antebrazo.
21.—Hermano mayor de Moisés.
22.—Dios del Sol.
24.—Una de las islas Carolinas.
26.—Animal plantigrado.
29.—Río de Galicia.
30.—De esta manera.
31.—Metaloide.
33.—Ristra.
34.—Limpieza curiosidad.
36.—Llanura.
38.—Negación.
41.—Montaña de China.
43.—Uno de los siete sabios de la India Inglesa.
46.—Miembro posterior de muchos animales.
48.—Pronombre.
50.—Seguro Servidor.
51.—En la (antiguo.)
52.—Patriaca hebreo, hijo de Lamec.
54.—Sociedad Anónima.
56.—Símbolo del cromo.

VERTICALES

1.—Interjección.
2.—Afirmación Nacional.
3.—Sentido del oír.
4.—Su Majestad.
6.—Hijo y sucesor de David.
7.—Terminación de infinitivo.
8.—Río de Noruega.
9.—Antiguo nombre de la nota do.
10.—Sílaba que repetida resulta el nombre que se le da a un niño pequeñito.

Solución al crucigrama anterior

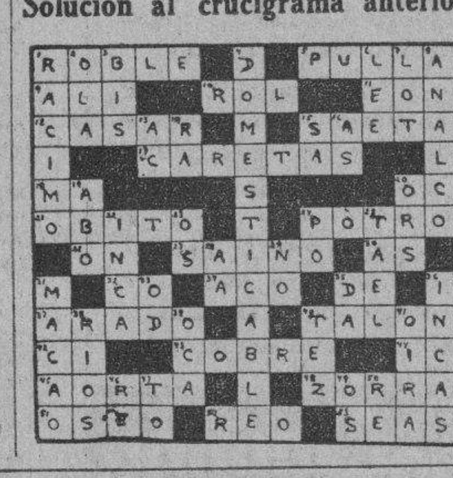

A TRAVES DE LA VIDA *Por HECTOR DE SAAVEDRA*

Impuestos

No es ésta la primera vez que se piensa en arbitrar recursos por causa de que se estiran las piernas más allá de donde alcanza la sábana. Como es fácil cuando se es Gobierno y no se medita mucho, hacer apropiaciones y mercedes, resulta que para satisfacerlas hay que imponer gabelas y contribuciones.

Este es el punto que comienza a preocupar, a los que deben aportar el dinero; porque los que reciben las prebendas no se inquietan lo más mínimo.

En el terreno, ya, de obtener recursos ¿cómo nos arreglamos?

Muy sencillo: se pide prestado. Es un axioma hispano-americano que no hay Presidente sin empréstito.

Haremos uno bien gordo para que el dinero alcance.

Pero suponiendo que no sea fácil (por no decir que puede ser muy difícil) encontrar quien preste, porque las naciones están para recibir y no para dar, y el tío Sam está escamado con los «cuerazos» que ha recibido, queda otro recurso: quitarle a unos para darle a otros. Esto, si a primera vista no es equitativo, en el fondo es igualitario y... el cociente es el mismo.

Pero aún queda el viejísimo y tradicional de los «impuestos», que es sistema de todos los pueblos del mundo y de todas las épocas de la Historia. Desde los hebreos y los egipcios hasta el Sultán de Marruecos, en una forma u otra, cada vez que necesitaban dinero ponían al cobro una gabela, y en forma tan radical y contundente que nadie se negaba a pagar.

Pues no tenemos más que hacer lo mismo. Pero como nosotros somos gentes civilizadas, en vez de cortar cabezas, que para nada servirían, lo que hacemos como más propio de gente culta es rematar las propiedades y cobraremos con ellas.

Hay, por lo tanto, un ancho margen. Se empieza por gravar una porción de cosas que son nocivas. Antes teníamos los pianos. No había «cuadra» donde no sonaran todo el día cuatro o seis pianos golpeados por niñas que iban a ser futuras celebridades.

Ya el piano está en decadencia, desde que se toca solo. Además las señoritas «bien» no conocen a Chopín, pero saben al dedillo lo que es un «Martini» y cóomo se hace un «Presidente» bien cargado.

Pues al piano ha sustituído el fonógrafo, pero este mismo no puede luchar con el radio. Ante la radiola, hay que rendirse. En diferentes tiendas, que no menciono porque no estoy aquí para hacer reclamos, suena el radio tan atronador é insistente que hay que callarse. No hace mucho que en una tienda de ropas no pude menos que decir al dependiente:—Amigo: yo he venido aquí a comprar tela y no a oir música. Volveré cuando haya silencio y pueda explicarme.

Esto resulta hasta en algunas tiendas de víveres en las que se compra tasajo acompañado con «la mujer de Antonio, camina así»...

Arbitrios no faltan, y de dónde sacar dinero, imponiendo multas a los infractores, hay de sobra; por más que el Príncipe es hoy un punto de temporada muy concurrido.

Al Margen de la Historia

Los dientes de Luis XIV

El rey sol, el esplendoroso monarca francés prototipo de todas las grandezas y espejo de las más altas elegancias, era calvo.

¿Os imagináis a Su Majestad Cristianísima sin la pomposa peluca de corte? Vedlo. Su cráneo amplio, dilatado es completamente liso. Su ayuda de cámara ha terminado de vestirlo. Ya escoge la peluca del día. ¿Esta? ¿Aquella? ¿Cuál? Al fin, el dedo omnipotente del rey sol señala la que, a su juicio, rimará mejor con este magnífico traje bordado en oro que ha de lucir en la recepción.

Pero hay más: Luis XIV tenía los dientes postizos y comía con las manos. A los treinta años perdió la dentadura. La piorrea alveolar hizo un verdadero estrago en la boca del Amo de Francia. Y los artífices más famosos de aquel tiempo construyeron para él una gran cantidad de «máquinas para masticar».

Que comía con las manos es una cosa más que sabida, olvidada. Se ignoraba el uso de los cubiertos. El Gran Mayordomo cortaba los manjares del rey, y éste los tomaba sin más ceremonias.

Todo esto nos parece un poco raro teniendo, como tenemos, una visión de aquel tiempo cuajada de exquisiteces. Se nos hace muy difícil concebir a un Luis XIV calvo, desdentado y con las manos llenas de grasa, porque al gran rey sólo lo imaginamos en el apogeo de su grandeza recibiendo a los embajadores de los pueblos humillados por él, o cuando se presentó en el Parlamento de París, látigo en mano, con botas y espuelas, para lanzar su célebre frase: «El Estado soy yo».

Sin embargo, es preciso añadir algunos detalles más íntimos a la persona del rey. Su Majestad Cristianísima no era muy aseado que digamos. Una vez, madame Maintenon y él tuvieron una disputa acalorada. Luis XIV exclamó:

—Hace veinte años que estoy soportando vuestras majaderías, señora.

Y la viuda del poeta Scarron, repuso:

—Y hace veinte años que yo estoy soportando el mal olor de Vuestra Majestad.

Una ingeniosísima caricatura de la época nos habla elocuentemente del rey sol. Está dividida en tres partes: en la primera, aparece Luis XIV con sus aditamentos reales: cetro, corona, peluca y manto sembrado de lises; en la segunda, Luis XIV sin cetro, sin corona y sin manto; y en la tercera, Luis XIV al natural: esto es: encorvado, calvo y renqueante. Su nariz deforme y su estatura harto menguada—para aparecer más alto usaba unos tacones descomunales—se ponían de relieve cuando, libre de miradas indiscretas, quedaba en su cámara a la disposición de los criados que debían ayudarle a meterse en la cama.

Esta caricatura provocó las iras del rey y de Francia. Del rey, porque le molestaba muchísimo que alguien pudiera pensar que él no era realmente como aparecía en las grandes ceremonias; y de Francia, porque el espíritu patriótico de los buenos súbditos del más famoso de los Borbones, sufría un verdadero quebranto al conocer de cerca las miserias del señor.

Sin embargo, Luis XIV no llevó las cosas tan a la tremenda como su descendiente y sucesor Luis XVIII. En vísperas de morir—de gangrena senil, como el rey sol—el hermano de Luis XVI tuvo un gesto formidable. Su médico, el barón Portal, dijo a los servidores en un minuto de angustia:

—Quitadle su camisa...

Luis XVIII abrió los ojos y, con voz ronca, rectificó:

—Señor doctor Portal. Debéis decir: Quitad la camisa de Su Majestad. Mi nombre es Luis y soy el rey de Francia.

J. S. A.

Nuevas reglas de una sociedad de socorros mutuos

El obrero inscripto tiene todos los derechos a los 90 días y dietas por enfermo

La Sociedad de Socorros Mutuos de Obreros de la Habana acaba de editar su nuevo reglamento, en cuya portada aparecen dos manos que se estrechan y el siguiente lema: Unión en la lucha, Protección en la desgracia.

A través del mismo se enumeran los múltiples beneficios que a los trabajadores reporta el pertenecer a dicha institución, acerca del cual dice el prólogo de dicho reglamento lo siguiente:

Nació esta institución el 9 de mayo del año 1930 en los talleres de «El Carmelo», Línea y calle 18, Vedado.

Un número de trabajadores de dichos talleres, entre ellos el señor Adriano Ramírez, que fué el que lanzó tan brillante idea, dándose cuenta que las colectas hechas a favor del trabajador caído eran según la simpatía del mismo, reunió determinado número de compañeros para fundar la «Sociedad de Socorros Mutuos de Obreros de la Habana», para que el trabajador que a la misma quiera pertenecer y caiga en desgracia, tengo un apoyo capaz de evitar la miseria en el hogar del caído. ¡Por una mensualidad de cincuenta centavos, un peso diario, en caso de enfermedad o accidente!

A los 90 días de inscripto, tiene todos los derechos materiales que otorga este Reglamento. Inscríbase hoy, si depende de un jornal para el sostén de su hogar y así evitará trastornos en los casos ya dichos: enfermedad o accidente.

EL ALCALDE SOSA IRA AL PLANTEL JOSE M. GOMEZ.—El nuevo Alcalde se propone realizar una visita de inspección ala plantel «General José Miguel Gómez», donde están recibiendo educación doscientos niños becados por el Municipio, y donde ha sido instituído el «Plan Daltón», por su Director doctor Calixto Suárez.

M.E.C.D. 2016

VIBOREÑAS

UN SALUDO.—Lo dedico en sus días a la joven y estimada dama Georgina Villar de Navarro, esposa del cumplido amigo señor Laureano Navarro, esposos que se ven impedidos de recibir a sus amistades.

Celebran hoy sus días y muy presentes las tengo, las bellas, gentiles y esculturales figulinas Georgina Bernal, Georgina Granda y Ojeda y Georgina Ceballos del Río.

Deseo disfruten de las mayores felicidades.

SEÑORITAS CATALINA MORENO RIZO.—Vióse bastante animado el recibo íntimo que con motivo de sus días ofreció a sus más allegadas amistades, y en especial a sus compañeras de labores escolares, tan admirada figulina, a la que familiarmente nombramos «Catuca.

En horas de la tarde estuvo su residencia animadísima, y tanto «Catuca» como sus familiares para todas tuvieron sus más delicadas atenciones y obsequios, haciéndolas disfrutar de una agradable tarde.

Formaban con «Catuca» el más bello grupo:

Entre ellas mencionaré a Anitica Rodríguez, Lolita Martínez, Isabel Hernández, Hortensia Morales, Luisita Morales, Irma Fernández, Isabel Hernández, Hortensia Morales, Luisita Morales, Irma Fernández, Isabel y Nena Montero, Irvina Robles, Sara Robles, Adela López, Zoila Ramos Mesa, Adelinay Caridacita Molina, Rosario Bello, Loló Bosch.

Reitero a «Catuca» mi más afectuosa felicitación.

EN EL CONSERVATORIO ARIAS. Con el hermoso programa que dí a conocer ayer, se efectúa esta noche en este afamado Conservatorio de la decana profesora señora Asunción G. de Arias, su primera audición musical, siendo la segunda mañana por la tarde a las cuatro.

La de hoy empieza, muy puntualmente, a las ocho y media.

MAESTRO ENRIQUE MASRIERA.—Tan admirado amigo, Director del antiguo Conservatorio de su nombre, ha tenido la cortesía, como siempre, de invitarme al gran concierto que se celebra esta tarde en el local del mismo, calle B. número 17, Vedado, a las cuatro.

En él toman parte profesores, alumnos graduados y actuales alumnos, formando el más ameno programa, que, por lo extenso me veo imposibilitado de darlo a conocer.

Quedo muy agradecido al admirado Maestro y querido amigo don Enrique Masriera por su atención.

FLORENCIO CANCIO VALDIVIA.—Muy mejorado ya tan querido amigo, hermano de «Ramoncito» Cancio Valdivia, mi ex-compañero en el Laboratorio de Obras Públicas, por incontables años.

«Floro» que desde hace algún tiempo padece una molesta dolencia, es asistido por el especialista doctor Juan José Castillo, y es tan notable su mejoría, que es de esperarse muy pronto el alta de tan afamado facultativo.

Con sincera satisfacción así lo consigno, para conocimiento de los muchos amigos de «Floro» y de «Ramoncito», felicitándolos muy cariñosamente junto con el doctor Juan José Castillo.

CARLOS GARCIA.—También muy estimado ex-compañero de Obras Públicas, desde la Primera Intervención, época en la que Carlos era uno de los mejores dibujantes del Departamento de Ingenieros.

Carlos se encuentra bastante mejorado, en su avanzada edad, de una dolencia que en un principio hizo muy delicado su estado, más la eficaz asistencia del doctor Octavio Mañalich, lo ha mejorado tan notablemente, que pronto veremos a tan querido amigo en sus habituales paseos por los portales del «Tosca».

Así deseo consignarlo cuanto antes.

CLUB UNIDOS.—De fiesta mañana este prestigioso Club, y ha de verse favorecido su local de Cocos número 10 con una numerosa y selecta concurrencia femenina, como es costumbre en todas sus fiestas.

Consistirá en un té y baile, a las cuatro, en honor de su «team» femenino de «basket-ball».

Para darle más atractivo se hará un interesante juego.

Después, a las cinco, debido a la cortesía de la galante Directiva, los cronistas sociales viboreños y los de sports seremos por ella obsequiados con un ponche de honor.

Acuso recibo al amable amigo Juan Méndez Reboira, activo Secretario, por la invitación que me ha remitido en nombre del señor Presidente.

CLUB DEPORTIVO MONTEJO.—El atento señor Rafael Gutiérrez, presidente de la Sección de Festejos de este Club, ha tenido la atención de remitirme invitación para el gran baile de esta noche, en nombre del Presidente social señor Evaristo Díaz Lalanne, en su local de Calzada de Bejucal y Cristina, a las nueve, con dos buenos conjuntos musicales.

Les acuso recibo y le quedo agradecido.

OTRA INVITACION.—La del señor Avelino González, Presidente de la Asociación de Dependientes, para el baile de esta noche, a las nueve, en su palacio social del Paseo de Martí, que ha de verse concurridísimo.

Desde esta hora hasta la madrugada de mañana domingo, con los mejores conjuntos musicales, que harán un interminable programa.

Doy las gracias por la atención recibida.

CASINO VIBOREÑO.—Abre sus puertas esta noche este Casino que preside el querido amigo Tomás Marrero Garrido, para celebrar un gran baile.

Empezará a las nueve y terminará a las tres de la madrugada, con buen programa bailable.

Tomás y sus compañeros de Directiva están laborando activamente, pués en el próximo mes de marzo celebrarán una hermosa fiesta y el día cuatro de abril, un grandioso festival oriental denominado «Mandalay», del que daré muchos pormenores en su oportunidad.

VIBORA UNION CLUB.—Con la agradable visita del caballeroso amigo doctor José Abella, Comisionado de Sports de este simpático Club, supe a su debido tiempo la celebración de la inauguración mañana domingo, a las cuatro y media de la tarde, de un interesante campeonato de «basket-ball» intersocios.

Después se efectuará un baile que durará hasta pasadas las ocho de la noche.

Agradecido al cumplido amigo doctor José Abella por su invitación y agradable visita.

Urbano del CASTILLO.

GOMA LACA BLANCA ELEFANTE

La más alta calidad, absoluta garantía y la de más rendimiento úsela.

Agarraderas modernistas

Para muebles, lija, estopa, esmalte, aparejo, aguarrás y todos los demás artículos, precios especiales.

Ferretería OLAVARRIETA

Neptuno 106, entre Campanrio y Perseverancia.

A-9480 LA LLAVE

VINO DE CAFEINA HOUDÉ

DOSIS 3 á 6 cucharadas comunes por día

VENTA AL POR MAYOR

Laboratorios HOUDÉ, 9, rue Dieu, PARIS

Salud y Felicidad

son las preciosas recompensas que reciben todos los que toman Laxativo Bromo Quinina Grove desde los primeros síntomas de catarro, evitándose así peligrosas complicaciones.

. . . Hoy un catarro, y mañana puede convertirse en escalofríos, la grippe y hasta en pulmonía. Al primer síntoma tome dos tabletas de Laxativo Bromo Quinina Grove, y dos a la mañana siguiente, es por lo general suficiente para cortar el catarro y eliminar el peligro de pasar días, y hasta semanas, enfermo en la cama.

E. W. Grove Bromo Quinina LAXATIVO

EL CUENTO DE HOY

STECKY Y EL BASTARDO

Por Pierry MILLE

El gran chimpancé macho «hamadryas» volvió, aún aturdido por el narcótico, de la sala de operaciones del cirujano. Dos enfermeros, que lo llevaban sobre una camilla, lo reintegraron a la caja de sus congéneres. Eramos dos a observar: un inglés y yo. Y he aquí lo que vimos:

—Todos los «hamadryas» de la caja —y no su hembra preferida, ni otras, si no, los machos—se juntaron con un movimiento expontáneo, a él. Parecía que comprobaban la «existencia de algo que no estaba bien» en su camarada enfermo o herido. Os aseguro que despertó en ellos más compasión que interés. Parecía que se consultaban. El grande «hamadryas» se dejó caer. Nosotros mirábamos: uno de los congéneres machos, del operado, con su mano de cuadrumano, palpó los vendajes y se los quitó. Seguramente el otro sufrió. Después, como si no se fiara de la ciencia de los hombres, recogió del suelo de la caja la venda, la machacó, la echó saliva y se la aplicó sobre la parte que el creía dolorida.

—Hacen muy a menudo esto—dijo uno de los enfermeros—. Habrá que prevenir al doctor para que le ponga un nuevo emplasto y lo meta en una caja aparte. Sin esto, volverían a empezar y le quitarían nuevamente el vendaje.

—Yo he visto algo más curioso—dijo el inglés— En Java, en casa de un especialista, que capturaba animales en la selva para venderlos a los laboratorios, había un orangután medio loco y cómico. Una de sus manías, era la de hacerse el médico, auscultar a los otros animales. No solamente a los de su raza, sino a todos. He aquí que un día, un lemuriano—una especie de macaco tenía una carie en un diente, de la que le resultó un absceso. El propietario le aplicó un emplasto, como al de aquí. El orangután se quitó el vendaje: después brincó a un árbol y cogió unas hojas que machacó y se colocó sobre la herida.

Pero, lo que hay de más curioso en el caso, es que hizo lo mismo con los otros camaradas, en casos análogos. Me acuerdo de una especie de Tapir que tenía un carácter detestable. Se había herido de una pata. Quería morder al orangután. Pero, el orangután insistía en colocarle la hoja machacada. Consideraba esto como una obligación. Y lo que hay de extraordinario es que tenía, en el lugar, muchos árboles de esencias diferentes: pero el orangután sólo escogía las de uno, tal si estas hojas únicamente fueran el remedio específico, con exclusión de las otras.

—Esto podrá probar —dije yo—que la mentalidad de estos animales, se parece a la de los hombres, lo mismo que su sangre es idéntica, así como el jugo de sus glándulas; lo que no ocurre en los animales más bajos en la escala de la especie.

—Usted cree eso, por que es francés. Todos los franceses, aún sin saberlo son, más o menos, cartesianos, y suponen que los animales son, más o menos, máquinas. Por una contradicción singular muchos de ellos no creen en la existencia del alma. Y por una contradicción inversa, nosotros los ingleses creemos que tenemos un alma, así como que los animales tienen otra: un alma, «de cierta manera», como decía Santo Tomás de Aquino, y que pueden tener sentimientos e ideas análogas a nosotros.

—Escúcheme—prosiguió él—. Yo tengo dos perros. Uno de buena y pura raza; un verdadero griffon holandés, joven, que se llevó el primer premio en una exposición canina de París. Es un aristócrata, y él lo sabe: muy chic, distinguido, bien educado, capaz de vivir dignamente en un apartamento parisién ¡y vive!

El otro es un perro que recogí: todo blanco, y de una debilidad sorprendente.: Imposible saber las razas que, desde muchas generaciones, han contribuído a darle su personalidad. Y no es bruto, sino muy inteligente. Tierno, a su manera, respetuoso del hombre, comprensivo, pero de una tal independencia de carácter, que ha tenido que dejarle siempre en mi casa de campo, donde no voy más que tres meses al año. No es un bicho para exhibir, pues no se presta para un caballero. Además, ladrón...

Todos los perros bastardos, son ladrones —puntualizó con un desdén muy inglés por todo lo que no es «bien nacido». Pero roba cara a cara, francamente, según su naturaleza, como un bastardo y bárbaro que és. Y como bastardo, bárbaro, un salvaje; guarda la costumbre de aprovisionarse. Tiene una predilección por las piernas del pollo. Las entierra todas en el mismo sitio, bajo un hermoso árbol del parque. Se esconde para enterrarlas, y se imagina que nadie lo sabe. Pero ¡nosotros lo sabemos! En un mismo agujero tiene siempre unas diez patas de pollo bien envueltas: su fortuna, sus economías para los malos tiempos.

Bueno: llego al campo con Stecky, el perro de raza. Stecky, el noble pedigree, pues sabe de la vida civilizada más cosas que el otro, no sabe en cambio, pues que sería incapaz de hacer un hoyo, igual que nosotros, civilizados no sabríamos cazar el antílope o el león. Y he aquí a este Stecky que se enferma. Gime, duerme, se revuelca. El veterinario llega para atender al animal precioso. Lo ausculta, le ordena remedios. Pero no mejora. Prefiere jugar; le pesa su pequeñita cabeza, incluyendo sus bellos bucles. El otro da vueltas en torno de él y «Qué te pasa?» ¡Vamos! ¡Ven! parece decirle. Pero, ah: Stecky parece muy enfermo.

Entonces, el otro, el villano bastardo, se va al parque a desenterrar su tesoro, y le lleva a Stecky, triunfalmente, una pata de pollo.

«Come, come ¡esto lo cura todo!»

No sabría decirle si fué esto lo que curó a Stecky. O fué, sobre todo, el veterinario; pero ¿qué quiere que le diga? ¿Qué cree usted de esta compasión y de esta inteligencia, de esta inteligencia, de esta necesidad por hacer el bien en un perro bastardo? ¿No tiene esto algo, muy subido, de humano?

CRONICA HABANERA

EN SU SANTO

Sea nuestro primer saludo, en esta fecha, para una gentilísima dama del gran mundo habanero que goza de infinitas simpatías.

Nos referimos a Georgina Menocal, la bella y elegante esposa del doctor Eugenio Sardiña.

Aunque no recibirá —lo que tenemos encargo especial de hacer saber a sus amistades— llegarán hasta ella flores y felicitaciones innumerables.

Un día feliz, le deseamos.

SALUDOS Y FELICITACIONES.—Para un grupo de damas que están de días en la festividad de hoy, Santa Georgina, son en esta fecha nuestros saludos y felicitaciones.

Comenzaremos la relación por una gentil e interesante señora, Georgia Ebra, esposa del conocido hacendado José Manuel López Oña.

Georgina Giquel, la distinguida señora del coronel Eugenio Silva, que reside en sus posesiones de Kawama, en la bellísima playa de Varadero.

Georgina Portela de Hartman.

Georgina Espinosa, gentilísima esposa del ingeniero Virgilio G. Villalta, ambos residentes en la ciudad de Miami.

Georgina O-Farrill de Garret, Georgina Almirall de Casal, Georgina Martínez de Alvarez, Georgina Aballí de Cortés.

Georgina Morejón, esposa del cónsul de Cuba en Lisboa, señor Enrique Molina.

Entre las señoritas, la encantadora Gina Arango y Ariosa, figurita que se destaca en nuestro mundo elegante.

Georgina Martín Vieta, la bella y simpática señorita, para la que tenemos siempre un elogio en nuestra crónica.

Georgina San Martín y Aballí, de fina belleza.

Georgina Pérez Echemendía, Georgina Sánchez Manduley, Georgina Justiniani, Georgina López Callejas, Georgina Hiráldez, Georgina Cortés y Georgina Román.

Georgette García Montes y Silva, linda jovencita que pronto hará su aparición en los salones.

Georgina Zayas Bazán y Recio, señorita muy bonita, perteneciente a la mejor sociedad de Camagüey, que se halla de temporada entre nosotros.

Georgina Trelles, Georgina Carrión, Georgina Hernández Granados.

Y por último, la linda niña Georgina García Ferrada, encantadora colegiala del externado del Sagrado Corazón, hija de los estimados esposos Guillermo García Entralgo, de la gerencia de «Fin de Siglo», y Mary Ferrada.

Otra festividad hoy: San Faustino.

Está de días Sor Faustina Pérez, la bondadosa y caritativa superiora del colegio «Jesús María», institución docente que dirigen las beneméritas Hijas de la Caridad desde hace más de medio siglo.

Al calor del cariño de sus alumnas y ex alumnas, pasará Sor Faustina su onomástico, sin fiesta de ningún género.

También está de días hoy el querido Fausto Campuzano, social manager del bellísimo Casino Deportivo de la Habana, al que dedica sus mayores entusiasmos, y su hijo Faustico.

También saludamos a tres distinguidos amigos, Faustino Leal y Argüelles, Fausto Gamboa y Meruelo y Rubén Rodríguez Walling, jóvenes muy queridos los tres en nuestra sociedad.

YOLANDA LIMA

LA FIESTA DE LA LIGA CONTRA EL CANCER.—Inusitado entusiasmo se advierte en nuestros más exclusivos círculos sociales para la fiesta de la Liga Contra el Cáncer, a beneficio de sus fondos.

Fiesta tradicional, que ha venido constituyendo de año en año, el más grande acontecimiento social de la temporada.

Está dispuesta para el domingo 23 del corriente, en Sans Souci, el bello y elegante restaurant de La Coronela, rendez vous del gran mundo habanero.

Y consistirá en una comida seguida de baile, para la que ha sido fijado el cubierto en cuatro pesos, encontrándose a estas horas casi todos colocados entre las mejores familias de nuestra sociedad.

También se encuentran ya a la venta, los tickets de un peso cincuenta centavos que dan derecho solamente a disfrutar del baile, sin comida.

Muchos los alicientes de esta gran fiesta.

Destácase en primer término el show, al que se le ha venido dedicando especial atención por parte de las damas organizadoras.

Habrá dos números bellísimos, a cargo de señoritas y jóvenes de nuestro gran mundo, bajo la experta dirección de Margot Párraga, la insustituible directora del Estudio de Artes e Idiomas del Vedado.

Dr. Valdés Anciano

PRADO No. 20. M-1794.

Exclusivamente enfermedades Nerviosas y Mentales.

MAGNA VENTA

Todos los días hay algo de gran interés para usted en las ofertas de la MAGNA VENTA de "LA CASA GRANDE"

LAS MEDIAS.

Medias de seda, reforzadas. De 40c. Rebajadas a ..... 25c.

Medias de muselina alemana, de pie francés. De 65c. ahora a ..... 40c.

Medias de chiffón marca "CASA GRANDE" y semigruesas. De $1.00 ahora a..... 79c.

Medias de gasa, sin sombra. Tejido granadine. Tonos de Primavera. De $1.75 ahora a 1.00

ESCARPINES de hilo y seda para niñas y jóvenes. Muchas combinaciones de colores y dibujos. Desde..... 18c.

PAÑUELOS.

Magnífica colección de pañuelos suizos. En cajitas propias para regalar. La caja desde 45c.

Pañuelos sueltos con muñequitos a 3 por 15c.

FELPAS.

Toallas para la cara; con cenefa de color. Mucho surtido. Rebajadas a ..... 28c.

Toallas para la cara de felpa muy doble; con cenefa de medallón. Rebajadas a ..... 45c.

Toallas para la cara. Tamaño grande, de la misma calidad que las anteriores a..... 75c.

Toallas para medio baño. De muy fina calidad. Rebajadas ahora a..... 75c.

Toallas de baño. Calidad superior. Ahora.. 1.25

De la marca Cannon: toallas para la cara. Color entero, muy finas. Rebajadas a ..... 90c.

Juegos de toallas "Cannon" presentadas en finas cajas, propias para regalos desde.... 3.75

Batas de baño. Un gran surtido de calidades y colores. Desde 2.75

Mantelería y Ropa de Cama:

Atractivas rebajas de precios. El surtido más espléndido en donde escoger.

La Casa Grande

Primero se presentarán dieciseis lindas muchachas, en un número precioso titulado «Young Ideas», del Musical Comedy americano, «El Sketch Book».

Ellas son Sylvia y Mary de los Reyes, Cuca y Alicia Valiente, Alicia Menocal, Helena Maciá, Alicia Cadenas, Sylvia Freyre, Gilda Morales, Adriana Maduro, Margarita Azcárate, Mariana y Luisa Rodríguez López, Elena Franca y Sylvi Pedroso.

Tmbién figura en este número la bella y encantadora señorita Yolanda Lima y Seiglie, tan admirada en nuestros salones, cuyo retrato encabeza esta nota.

La señorita Lima es, además, la figura principal, con el simpático joven Mario de Armas, del número que se titula «Isn't it a lovely day, to be caught in the rain?», hit musical de la película «Top Hat».

Tomarán parte también en este segundo número las siguientes parejitas: Cuca Valiente y Fernando Azcárate, Silvia de los Reyes y Alfonso Martínez Fonts, Alicia Menocal y Jorge Casteleiro, Alicia Valiente y Emilio Azcárate, Elena Maciá y Víctor Zevallos, Silvia Freyre y Rogelio Lasa, Alicia Cadenas y Manolo Bustamante, Gilda Morales y Harry Fanjul.

Después de terminados estos números se presentará el trío Randalls, tan admirado de los habitués a Sans Souci; la gran bailarina Celinda y el reputado conjunto Elpidio y Margot, los que nos prometen para esa noche muchas novedades en sus respetivos bailes.

Esta tarde, en una junta convocada para las cinco en la residencia de la señora Mercedes Crusellas de Santeiro, se tomarán los últimos acuerdos referentes a las señoritas que venderán flores y cigarros.

Grupo numeroso y conocido, al que se le ruega la más puntual asistencia.

LA BODA DE ESTA NOCHE.—En la iglesia de San Juan de Letrán, para las nueve y media de la noche de hoy, está concertada una boda del gran mundo.

Son los contrayentes la señorita Carmita de Cárdenas y Morales, tan bella y tan encantadora, y el correcto y caballeroso joven Manuel Andrés Lazo y Campuzano.

Lucirá aquel templo las galas de una decoración floral primorosa, que ha sido confiada al gusto exquisito de los artistas del gran jardín «El Clavel».

Un adorno de última novedad, rico, suntuosísimo.

Cuanto al bouquet nupcial para la señorita de Cárdenas, también será obra del famoso jardín «El Clavel» y se ajustará a un diseño especial.

Tema para nuestra crónica será la boda de Cárdenas-Lazo.

NOCHE DE MODA.—En Sans Souci.

El magnífico restaurant garden Sans Souci, aparecerá hoy como en sus mejores días con motivo de su noche de moda.

Reinará el baile desde hora temprana, con el concurso de la orquesta de los hermanos Palau, tan reputada, y del septeto Caney, cada día más aplaudido.

Actuará el show.

En él se presentará con nuevos números de gran belleza, el trío Randalls.

Además actuará Celinda, la notable bailarina.

Y la pareja Elpidio y Margoth, con su magnífica rumba.

En su triple aspecto, del baile, comida y show, la fiesta de esta noche será un gran acontecimiento, en el que se dará cita la sociedad habanera.

(Continúa en la página SIETE)

DE REGRESO.—Tras disfrutar de una magnífica temporada en su patria, ha regresado ayer a la Habana, el señor Eduardo Espinosa y Prieto, segundo secretario de la Embajada mexicana en Cuba.

El distinguido joven fué objeto de un cálido recibimiento.

Sea bienvenido.

EN LA LEGACION DE BELGICA.—El Excmo. señor George Stadler, ministro de Bélgica, y su gentilísima esposa Ida Errera, ofrecieron anoche una comida.

Se celebró el simpático ágape en la bella residencia que ocupan en el Vedado tan ilustres diplomáticos.

Eran comensales.

El secretario de Estado, ingeniero Jorge Luis Echarte y señora Minina Romero.

El ministro de Chile, Excmo. señor Emilio Edwards Bello y señora Rebeca Sanfuentes.

El ministro de Santo Domingo, Excmo. señor Roberto Despradel y señora Isabel Hernández.

El introductor de ministros, señor Enrique Soler y Baró.

El señor Aurelio Portuondo y señora María Josefa de Regil.

Y la señorita Luisa Carlota Párraga.

La mesa, exquisitamente bien dispuesta, llevaba un centro lindísimo cuajado de flores.

EN HONOR DEL EMBAJADOR DE ESPAÑA.—Esta noche, en su lujosa mansión de la calle 17, en el Vedado, ofrecerá una comida la Condesa de Revilla de Camargo, en honor del embajador de España, excelentísimo señor Luciano López Ferrer.

Al acto está invitado un selecto grupo de personalidades.

Doctor Humberto Faz Tabío

Especialista en ENFERMEDADES DE NIÑOS

CALZADA No. 90 entre PASEO y A. VEDADO

CONSULTAS. de 3 a 5 P. M. Teléfono F-2679

M.E.C.D. 2016

ESCENARIO y PANTALLA

PRINCIPAL: LA REAPARICION DE MARGARITA XIRGU

CON una sala llena de público y de expectación dió comienzo anoche en el «Principal de la Comedia» la temporada de Margarita Xirgu.

Se advertía en el teatro algo distinto al sensacionalismo clásico de los grandes «debuts». Y es que La Habana ha visto en esta visita de la Xirgu no la mera esperanza de un nuevo y magnífico espectáculo, sino la seguridad de un alto suceso de cultura. Esa emoción «sui generis», que sólo muy señaladas presencias determinan, fué la que estalló anoche en aplausos cuando la ilustre actriz—que ha evolucionado hasta en la figura, reajustando su línea a los cánones actuales de la belleza femenina—apareció en escena, ataviada a la usanza de los tiempos áureos.

Se eligió para esta función inaugural «La dama boba». Fina elección, pues aparte de los valores permanentes de esta obra, aún alienta en el público el fervor lopista estimulado por las fiestas del tricentenario.

«La dama boba» es obra de amor. La eterna cinegética del hombre y la mujer, el juego del instinto con el interés (amor y economía: alma y cuerpo del mundo), la añagaza del sexo revistiendo formas alternativas de comedia y de drama, de discreción y tontería.

Lope recoge en casi todas sus comedias una concepción platónica del amor. «Amor es deseo de hermosura»; he ahí una definición que repite en muchas de sus obras y en «La dama boba», desde luego. Pero a su vez, el amor lleva en sí un raro poder de embellecimiento espiritual y material. Es la doctrina del amor moralizante expuesta en «El banquete». El culto a la belleza, en que el amor se sume, nos estimula hacia la verdad y el bien, pues esas tres nociones son una misma en el plano cimero de las ideas.

Por amor de Laurencio, Finea, la simple, la bobalicona, se torna discreta. Ella misma siente y dice su transformación en una escena del segundo acto. Y en el parlamento inicial del tercero da gracias al amor por haber puesto luz en la oscuridad de su entendimiento. Clara, la amiga, la confidente, la consejera, resume en sólo dos versos el caso de Finea:

Gran fuerza tiene el amor,
catedrático divino.

Esto es lo que hay en «La dama boba» de fino, de poético, de permanente: la superación por el amor. Finea no enloquece de amor, como cualquier heroína romántica de las que han de venir luego, sino que se vuelve cuerda. «El amor da entendimiento y se sostiene por el entendimiento», dirá Pascal en su «Discurso sobre las pasiones del amor», tan saturado de platonismo. Así pensaba Finea, la ex boba de Lope. El amor como agente de perturbación es cosa del siglo XIX.

Lo demás en «La dama boba» es el movimiento escénico, ingenuo y entretenido, de la comedia ligera de capa y espada, a base de equívocos y contrastes; el discreteo de los personajes en que tanto se gozaba Lope y la constante y abundosa fluencia lírica, en la que la galanura de algunos versos muestra de súbito, como en rápida iluminación, la marca genial del poeta.

La comprensión cabal y el subrayado sutil de ese aspecto de «La dama boba» a que hemos aludido, es lo que da calidades de teatro actual a esta versión de Margarita Xirgu, en la que han colaborado inteligentemente el poeta García Lorca y el director Rivas Cherif.

García Lorca, respetando el texto original, ha introducido inteligentes modificaciones en la disposición escénica, a fin de que la obra se desarrolle según un ritmo asequible a la sensibilidad y al gusto modernos. Ha encontrado, además, bellas canciones antiguas para el adorno musical de la comedia. En la escena de la segunda lección de baile ha aplicado un fino minué de Salinas, el músico amado de Fray Luis. El breve coro final, en sustitución de la clásica estrofa disculpadora, es otro rotundo acierto.

Al talento y al sentido estético de Rivas Cherif se debe el apropiado montaje de la obra y su rítmico desarrollo. Cada escena es una fina estampa antigua, que conjuga con la que le precede y la que le sigue. El genio de la danza rige el movimiento escénico.

La labor personal de Margarita Xirgu es una sucesión de primores. ¡Con qué acierto destaca la gran artista las tres fases del personaje: su tontería real de las primeras escenas, su advenimiento a la cordura por amor en las escenas centrales, y su simpleza fingida de última hora para burlar el compromiso paterno!

Desde los primeros pasos de la comedia pudimos advertir que la señora Xirgu se ha hecho acompañar de un excelente grupo de artistas. En el admirable conjunto de «La dama boba» hemos de destacar la labor concienzuda del señor Pedro López Lagar, buen decidor del verso; la encantadora dicción de la señorita Amelia de la Torre; la justa entonación del señor Diosdado; la ya conocida eficacia histriónica del señor Maximino, etc. Tiempo habrá durante la temporada de ir señalando otras personales excelencias.

Todos los intérpretes vistieron irreprochablemente, según figurines de Fontanals.

«La dama boba» se repite hoy a las 5. Por la noche, a las 9 y 15, «Yerma», de Federico García Lorca, estreno en Cuba.

Francisco ICHASO

PAYRET: «EL NOVIO DE MAMA»

«El novio de mamá» es una humorada sin pretensiones, hecha para que Imperio Argentina luzca su buen palmito y su bonita voz y para que Miguel Ligero se meta en un bolsillo al público, según es su costumbre, con su «vis cómica» llena de espontaneidad y desparpajo.

El corte es, a ratos, de juguete cómico y a ratos de pura astracanada. Más ratos de lo segundo que de lo primero; esta es la verdad. Muñoz Seca y Pérez Fernández están más presentes detrás de la pantalla que Arniches y los Quintero.

Ese «novio de mamá» a que alude el título, un vejete bonachón y simpático, interpretado por un actor catalán, es una especie de providencia en carne y hueso. La niña de la casa lo odia. El niño también. Una y otro ven en él el fantasma melodramático del padrastro. Pero no hay temor. Ni por descuido asoma la tragedia. Ese novio-decano, con medalla de resistencia en todos los certámenes, es precisamente el que se encarga de raptar a la muchacha y casarla con un estudiante tan perezoso para el matrimonio como para las asignaturas.

Esta escena del rapto y las subsiguientes de tentativa de rescate y matrimonio final, son las más movidas y, desde luego, las más cinematográficas de esta película, que se desenvuelve según una técnica eminentemente teatral, a base de diálogos pródigos en chistes de todas clases y calibres. Hay que tener en cuenta que esta producción de la Cifesa, dirigida por Florián Rey, es anterior a «Nobleza baturra», «Es mi hombre» y «Rumbo al Cairo».

Sin embargo, por lo mismo que no se propone otra cosa que divertir al público, resulta eficaz. Durante los ochenta minutos en que se desarrolla, el espectador no cesa de reir con las situaciones cómicas, los chistes, los retruécanos y demás expedientes de fácil hilaridad en que abunda el «film».

Por otra parte, la presencia en el reparto de Imperio Argentina y Miguel Ligero—dos de los artistas españoles de cine más simpáticos a nuestro público—es ya factor de regocijo. Imperio hace el papel principal: una señorita que ingresa en un convento por un supuesto fracaso amoroso. Las blancas tocas realzan, como en «La hermana San Sulpicio», su serena belleza. Canta además melodías religiosas y profanas. Ligero hace un papel episódico, al que da relieve de papel central.

Otros intérpretes son Carmen Ruiz Moragas, Enrique Guitart, Pepe Calle y Alfredo Hurtado.

Como una prueba más del entusiasmo que están despertando las películas en nuestro idioma, diremos que «El novio de mamá» llenó ayer el «Payret» en todos los turnos.

F. I.

NOTAS

SABADO ELEGANTE, HOY, EN EL ENCANTO

Hoy, en sábado elegante, la 20th Century-Fox, presenta a la pequeña, pero maravillosa estrellita Jane Whiters en la lindísima super-joya, titulada «Ginger», con la brillante cooperación del pequeño gran actor, Jackie Searl, O. P. Heggie, Katherine Alexander y Walter King.

«Ginger» es la gran producción, donde la adorable Jane Whiters (La Calamidad Pública No. 1» se consagró como estrella, la película que entusiasmará a todos los públicos, que llevará lágrimas a sus ojos y al fin... llenará su corazón de alegría.

Mañana, una colosal matinée, exhibiéndose además de «Ginger», la mejor comedia de los Reyes de la Risa, Stan Laurel y Oliver Hardy, titulada «Del gozo al pozo» y la gran producción de la Warner, «La que apostó su amor» con George Brent y Bette Davis.

El lunes, una nueva estrella brilla en el firmamento cinematográfico, la escultural Tutta Rolf, en la exquisita producción joya de la 20th Century-Fox titulada «La rival de sí misma». Triunfan con ella, el apuesto Clive Brook. ¡Creyó ser la figura céntrica de un idilio triangular... y descubrió que amaba con devoción a una sola mujer!

Pronto, un romance supremo. Una película que fascina... encanta... «Casta Diva», con la excelsa Martha Eggerth. Una película mágica que vivirá siempre en su corazón.

Más adelante, Ronald Colman en «Desbanque a Montecarlo».

NACIONAL: «LAS 35 RUBIAS PLATINADAS». 4 SHOWS

Cuatro grandes «shows» se anuncian para hoy en el teatro «Nacional», donde actúan con ruidoso éxito las «35 Rubias de Platino», en bello y alegre conjunto femenino con el que Dorothy Byton ha actuado durante todo el año pasado en los principales teatros de familia de Chicago, y habiéndose siempre presentado como máxima atracción en el circuito de teatros de la Paramount.

Como decíamos antes, habrá hoy cuatro «shows», 2 por la tarde y 2 por la noche, y a las 3.30, 5.30, 8.45 y 10.45.

El espectáculo es continuo como de costumbre, abriéndose el teatro a las 2 en punto. El público puede entrar y salir cuando lo desee.

Los precios de hoy han sido rebajados, 40 centavos hasta las 6.30, y 60 centavos por la noche. Tertulia 15 centavos a todas horas.

A pesar de que el «show» que presenta Dorothy Byton es de primer orden, y lo componen más de cuarenta artistas, entre las que figuran una orquesta femenina de 12 platinadas y un coro de 12 joyas de platino, no se ha descuidado el programa cinematográfico, y se exhibe en la pantalla en los turnos de 2.00, 4.30, 6.30, 9.40 y al final del último «show», la magnífica producción «Marido interino», un film musical cómico, con Eric Blore y Helen Broderick.

El espectáculo que presenta en el «Nacional» Dorothy Byton, es para todos los públicos, por eso no se cabrá mañana en la matinée, donde podrán admirar a la maravillosa artista de 12 años, Joyce Riemer, la Reinecita del Aire, que durante los entreactos estará en el vestíbulo del teatro y firmará a sus pequeños amigos, sus autógrafos.

Mañana, también habrá 4 grandes «shows» 2 por la tarde y 2 por la noche. Los niños en la matinée pagarán 20 centavos y los mayores 40 centavos.

El próximo lunes, cambio completo de «show» y en la pantalla el estreno de «Los amos del aguacero» por los mismos cómicos de «La viuda negra».

JAMES CAGNEY EN EL CAMPOAMOR

Un grandioso triunfo ha obtenido la empresa de este teatro, con el monumental programa de dos formidables estrenos en la «Semana Super-Sensacional». Entusiásmese con el ídolo de todos los públicos, James Cagney, en la más ultra-dinámica de sus incomparables creaciones, en «El predilecto». Hit de hits de la Warner, con la colaboración distinguida de Pat O-Brien, Olivia de Havilland, Mary Gordon, Frank MacHugh y Allen Jenkins. Eléctrisese con el super-drama de la Universal, titulado «Doble personalidad», con Edmund Lowe, Valerie Hobson, Wera Engels y muchos más. La más emocionante aventura de espionaje jamás llevado a la pantalla. Miró cara a cara la traición de una mujer a quien él fascinara. ¡Exilado por la desgracia! Y por fin, cogido en la trampa preparada por los espías, desafió con viril energía a la muerte para volver a la mujer amada.

Los precios como siempre, 20 «kilitos» de 1.30 a 6.30, y 30 después. Niños 15 cts. a todas horas y tertulia 10 centavos.

Mañana, desde la 1, la mejor matinée de la Habana. Venga temprano.

El martes, esta empresa, como homenaje a la cinematografía española, exhibirá conjuntamente con el teatro «Alkázar», la mejor película que se ha producido en España, «Rosario la cortijera». Una película perfecta. Esta empresa se siente orgullosa de poder presentar al público de la Habana, una película como ésta.

Pronto, la incomprable Joan Crawford en «Yo vivo mi vida», con Brian Aherne y Frank Morgan y estreno de la copia nueva de la graciosísima comedia de los Reyes de la Risa, Stan Laurel y Oliver Hardy, titulada «Hijos del desierto», hablada en español.

Más adelante, Lawrence Tibbett en «Metropolitan».

EL GRAN EXITO DE MARGARITA XIRGU

Así, de gran éxito puede y debe calificarse el triunfo magnífico alcanzado anoche por la ilustre actriz española al iniciar brillante temporada de arte en el «Principal de la Comedia».

Desde hora temprana, el papel se había agotado y puede afirmarse que, si el «Principal» hubiese tenido doble capacidad, también habría resultado pequeño para contener a cuantos se disputaban el honor de ser de los primeros en aplaudir a la inmensa actriz que nos visita.

«La dama boba», hecha por Margarita Xirgu y montada bajo la dirección de Rivas Cheriff, conserva relativamente el clasicismo de una época que pasó; pero se ofrece al público como un espectáculo ágil y fascinante dentro de los moldes más ajustados del teatro moderno.

«La dama boba» se repite hoy, a las 3 de la tarde, en la primera matinée de abono.

Por la noche, en primera función del abono par, se ofrece el estreno de «Yerma», originalísima producción de García Lorca, que la crítica sancionó en definitiva por estimar que en ella se atiende a lo moral de lo inmoral, discutiéndose una tesis que a toda mujer preocupa hondamente: la maternidad.

Se afirma que Margarita Xirgu hace en la pieza de García Lorca derroche supremo de facultades, logrando alturas incomensurables.

«Yerma» vuelve a escena en las dos funciones de mañana: en la matinée, a las 3, que es segunda del abono y en la función extraordinaria de la noche, a las 9.

Para todas esas funciones están a la venta las localidades en la contaduría del «Principal», teléfono A-6737, rigiendo precios de 2 pesos luneta y $1.50 la butaca.

Margarita Xirgu, que encarnara la protagonista de «Yerma», esta noche, en el «Principal».

Lea ¡ALERTA! al mediodía y el AVANCE por la tarde

Cartel del Día

POR LOS TEATROS

PRINCIPAL: A las 3: La dama boba. A las 9 y 30: Yerma.
MARTI: A las 8 y 15: La muerte buena y La Cleptómana. A las 8 y 45: La guajirita. A las 10 y 30: La muerte buena.

POR LOS CINES:

ENCANTO: M-6055. A todas horas: Ginger, comedia y revista.
NACIONAL: A-3730. A todas horas: Marido interino, comedia y 4 shows con las 35 Rubias de Platino.
ALKAZAR: A-6869. A todas horas: De la sartén al fuego y Flor marchita.
CAMPOAMOR: A-7054. A todas horas: Doble personalidad, El predilecto, comedia y revista.
AUDITORIUM: Canto de amor e Intrigas.
FAUSTO: Canto de amor y La marcha del tiempo.
RIVIERA: La voz que acusa y La canción de todos.
PAYRET: El novio de mamá, comedias y variedades.
TRIANON: Sublime obsesión y Todos somos uno.
REGINA: Yo he sido espía y El duque de hierro.
NEPTUNO: La bien pagada y Escándalos de París.
PRADO: El 113 y El gran final.
RIALTO: El novio de mamá, comedias y variedades.
LARA: La última avanzada y Loca por los uniformes.
UNIVERSAL: Nobleza baturra y El secuestrado.
VERDUN: Ricitos de oro y Crímenes del Gran Hotel.
LIRA: Sangre de circo y Las manos de Orlac.
ACTUALIDADES: No más mujeres y La espía número 13.
ESMERALDA: Aves sin rumbo y Escándalo estudiantil.
REINA: Ricitos de oro y Un tipo fresco.
OLIMPIC: La mujer que supo amar y La Venus en flor.
INGLATERRA: La ciudad siniestra y La mujer triunfa.
WILSON: La mujer triunfa y La ciudad siniestra.
MODERNO: La bien pagada y Apuesta suprema.
TOSCA: La bien pagada y Carne de Escándalo.
VEDADO: Hombres olvidados y El gondolero de Broadway.
RIVOLI: Nobleza obliga y En honor de la Marina.
PARAMOUNT: Intrigas chinas y Alas sobre el Chaco.
FLORENCIA: Anna Karenina y La fugitiva.
BELGICA: Los tres mosqueteros y El relicario.
VIOLETA: El relicario y Los tres mosqueteros.
CUBA: Dos fusileros sin balas y La noche azul.
ROJO: Vaivenes del amor y Dos fusileros sin balas.
IDEAL: Tiburón y Aves sin rumbo.
BOHEMIA: Licenciados del amor y No matarás.
GLORIA: Nobleza baturra y comedias.
MODELO: Las apariencias engañan y La ley de la sangre.
CARMELO: La destrucción del hampa y Es mi hombre.
IMPERIO: Shanghai y Alicia en el país de las maravillas.

Lily Pons que ha debutado en la pantalla con "Canto de Amor', interesante cinta que pronto admiraremos en esta Capital.

EXITO DE «LA MUERTE BUENA» EN EL MARTI

Con verdadero éxito se estrenó anoche en el teatro «Martí», el boceto dramático, original de Pepín Rodríguez, con música de Rodrigo Prats, titulado «La muerte buena», que sorprendió agradablemente al público. Con «La muerte buena» el teatro cubano se inicia por nuevos derroteros; derroteros éstos que prometen un futuro lleno de éxitos.

Para la tanda elegante de hoy que comenzará a las 5 y 15, se anuncia el éxito de Pepín Rodríguez «La muerte buena» y el juguete cómico original de Agustín Rodríguez titulado «La cleptómana». La luneta para esta tanda costará 50 centavos.

Por la noche, en primera tanda, a las 8 y 45 subirá a escena «La guajirita», original de Agustín Rodríguez, con música de Jorge Anckerman, a los precios de 30 centavos.

En la segunda tanda, el apropósito de gran actualidad debido al talento de Carlos Robreño, «Los escrutinios» y el boceto dramático «La muerte buena». La luneta costará 50 centavos, la butaca 30 y la tertulia 15 centavos.

Muy pronto, se estrenará la obra de Julito Díaz «Tinta rápida» y para el día 3 del entrante mes se anuncia el beneficio a la popular gallega Alicia Rico, con el estreno de Robreño y Prats, «30 años: La vida de un jugador».

«DE LA SARTEN AL FUEGO» EN EL ALKAZAR

El succés máximo de la temporada cinematográfica, lo ha constituído la primera película hablada en castellano, fotografiada enteramente en colores naturales, titulada «De la sartén al fuego». Son sus intérpretes la gentil Rosita Moreno, quien realiza en esta preciosa película, la mejor interpretación de su brillante carrera. Con ella triunfan Juan Torena y el impepinable Romualdo Tirado. Esta encantadora producción se exhibe nuevamente hoy, acompañada de la cinta de gran misterio, titulada «Flor marchita», por artistas de la comedia francesa.

Los precios como siempre, 20 centavos de 1.30 a 6.30, y 30 centavos después. Niños 15 cts. y tertulia 10 centavos.

Mañana, desde la 1, una magnífica matinée.

El martes «Rosario la cortijera». Una película cumbre que hace honor a la cinematografía española. Esta empresa, como homenaje a las películas españolas y por ser «Rosario la cortijera» la mejor de todas ellas, ha decidido estrenarla conjuntamente con el teatro «Campoamor», acompañada de la interesantísima producción de Liberty, titulada «Comiéndose vivos».

Pronto, la joya de joyas de la Universal, titulada «Sublime obsesión», la mejor creación de la eminente Irene Dunne, con el nuevo ídolo Robert Taylor.

«ROSARIO LA CORTIJERA». LA CINTA FLAMENCA

«Típica, luminosa, risueña, sentimental»... Tal es la síntesis de «Rosario la Cortijera», la película netamente española cuyo estreno anuncian para el martes próximo, nada menos que dos teatros—y dos teatros de la importancia del «Campoamor» y el «Alkázar».

Y es que «Rosario la Cortijera», es un mágico y animado álbum de toda Andalucía, esa «tierra de María Santísima» amada de los pintores y cantada por los poetas. Pasan por la pantalla en este «film», desprovistas de panderetismo en toda su pureza, y también en toda su belleza, las brillantes características regionales béticas, encarnadas en otros tantos tipos representativos: la niña campera, flor de alegría; el caballista y el vaquero, reciedumbre, virilidad, ímpetu; el torero, alma templada en sol que juega gallardamente con la muerte; el tipo «gracioso» que también juega con sol... con el sol líquido de la manzanilla, y la «gitana» sentimental y apasionada—trigo y llama—y la guitarra... que también es mujer y también habla de amores, de desdenes y de venganzas...

«Rosario la Cortijera», es un firme y colosal paso de avance de la cinematografía española.

Y es, además, un exponente del «folklore» andaluz, traducido en esas vibrantes coplas del «canto», del «canto jondo», llamado así porque sale de un corazón y se nos adentra a todos en el corazón.

Tiene además la película, fotografías maravillosas, y un reparto estupendo con artistas del renombre y méritos de Estrellita Castro—dos veces estrella— del «Niño de Utrera» **cantaor** de larga fama, de los graciosos Elva Rey y Alfredo Corcuera y del nuevo y brillante galán Rafael Durán.

El público habanero va a encontrar una sorpresa gratísima el martes 18 en el «Campoamor» o en el «Alkázar».

GACETILLAS

AUDITORIUM: «CANTO DE AMOR»

Nuevas exhibiciones de la gran producción «Canto de Amor» (I dream too much) nos presenta hoy «Auditorium» en sus tandas elegantes de 5:15 y 9:45, con revista y el cartón en colores «Bebés Acuáticos». La mejor soprano ligera del mundo Lily Pons, en «Canto de Amor», secundada por Henry Fonda y otras estrellas. Toda la música de esta exquisita producción es del genial compositor de «Roberta» Jerome Kern. En las tandas de 4:00 y 8:30: Kay Jhonson y Randolph Scott en la interesante super-joya «Intrigas».

Precios: Mayores tarde 40 centavos. Noche 50 centavos. Niños 20 centavos y tertulia 15 centavos todo el día.

Mañana: Gran matinée a la 1:30: Revista, cartón en colores, la comedia «Bridge Nupcial» la joya musical «Canto de Amor», episodio 1 de la serie «Tierra de Centauros» por Buck Jones y la producción «Intrigas». A las 5:15 y 9:45: «Canto de Amor». A las 8:30 «Intrigas». Lunes: Estreno en Cuba de la producción «Saludo al Amor» por Bárbara Stanwyck.

FAUSTO: «CANTO DE AMOR»

La adorable y juvenil Lily Pons, reina de las sopranos de coloratura ídolo del Metropolitan de New York, unánimemente reconocida por los críticos de todas partes de el mundo ha hecho su primera presentación en la pantalla del teatro «Fausto» en el día de ayer, con «Canto de Amor» (I Dream too Much) producción escogida para su presentación en la pantalla.

Cuando el público escuchó a Lily Pons en la canción de «La Campana» de la Opera (Lakme) de Delibes, y el Caro Nome de Rigoletto, además de las canciones de factura moderna, de Jerome Kerms a quien hicieron famoso sus obras en «Roberta» y «Show Boat» quedaron sorprendidos.

En «Canto de Amor» prestan su concurso a la admirable diva artistas del calibre de Henry Fonda y Eric Blora.

«Canto de Amor» se exhibe conjuntamente con el Noticiero especial en español, La Marcha del Tiempo», primera de una serie de documentales que presentará esta importante casa productora.

Los turnos completos comenzarán, a las 2:30, 4:30, 6:30, 8:10 y 10 y 10 de la noche.

Los precios de hoy serán 40 centavos antes de las 6 y media y 50 centavos después. Niños 0.20 a todas horas.

RIVIERA: «LA VOZ QUE ACUSA»

Hoy en las tandas elegantes de 5:15 y 9:45 se estrena la gran producción por Spencer Tracy, Lionel Atwill y Virginia Bruce: «La Voz que Acusa», revista, cartón y comedia. A las 4:15 y 8:15 estreno de la gran producción por Virginia Bruce: «La Canción de Todos».

Mañana domingo grandiosa matinée a la 1:15 se estrena la gran y simpática producción por James Cagney, Pat O-Brien, Frank McHugh y Olivia de Haviland: «El Predilecto» episodio 10 de la emocionante serie «El Perro Lobo» por Rin Tin Tin, estrenándose además la gran producción por Edmund Lowe y Claire Trevor: «Compañeros de Viajes» revista, el cartón «Un Gato un Ratón y una «Campana» y comedia.

PAYRET: «EL NOVIO DE MAMA»

Ríase con Miguel Ligero, oiga a Imperio Argentina, vea, la más regocijante comedia de esta simpática pareja «El Novio de Mamá» producción que llenó ayer a «Payret» y lo llenará toda la semana, dirigida por el mago del cine español Florian Rey que dirigió «Nobleza Baturra». También hoy se exhibe «Nómadas del Mar». Documental en español: «El Rey Mida» por Micke en colores «¡Oh mis Nervios!», comedia y la revista semanal Fox.

Mañana en una gran matinée desde la una «El Novio de Mamá».

Próximos grandes estrenos: «La Verbena de la Paloma» colosal. «La Bandera» presentación de las grandes exclusivas «Cima», «La dolorosa» y «El Negro que tenía el alma blanca.

(VEASE más GACETILLAS en la página OCHO)

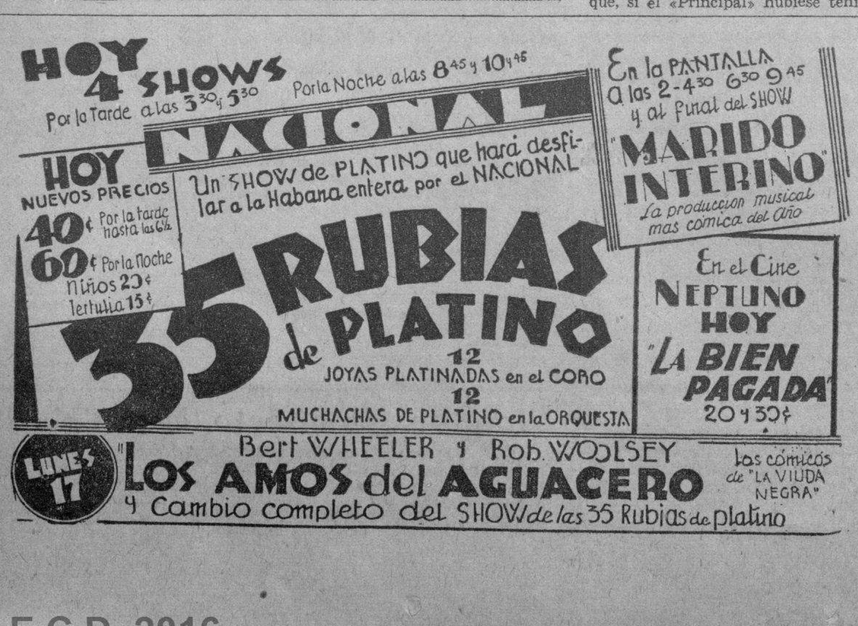

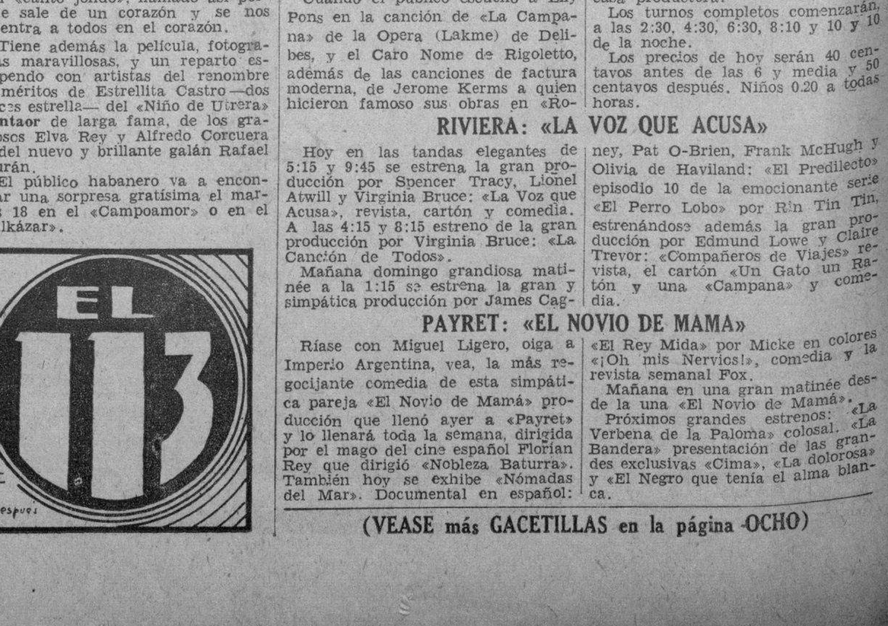

M.E.C.D. 2016

MUSICA Y MUSICOS

D'ARANGO EN EL SALON DE PRO-ARTE.—Esta tarde, a las 5.45, se abrirá el salón de Pro-Arte para presentar a un joven tenor cubano regresado a su patria recientemente, después de obtener cálidos elogios de la prensa italiana y española, durante su estancia de algunos años en Europa.

El tenor d'Arango, que posee, según nuestras noticias, una bien timbrada voz, comenzará su programa con el grupo siguiente:

a) «Lasciatemi morire», de Claudio Monteverde. (1568-1643).
b) «Maitre Pathelin», de F. Bazin.
c) «Nina», (siciliana», de G. B. Pergolese.

Después, su acompañante al piano, señorita Elena Cruz, ejecutará un grupo de composiciones de Edward McDowell, el compositor americano, que se titulan:

a) «Burlesque».
b) «Bluette».
c) «Moto perpetuo».

El tenor d'Arango seguirá su recital con las canciones que siguen:

a) «Vale», de K. Russell.
b) «Absent», de J. W. Metcalf.
c) «Pobre paloma», de R. Calvo.
d) «Llora», (canción-tango), de J. Camprubi.

a) «Rosalinda», de E. Sánchez de Fuentes;
b) «Pavo real», de Ernesto Lecuona.
c) «Mala mujer», capricho cubano, de Angel Reyes. Por el tenor De Arango).

a) «Polonesa», de Mac Dowell.
b) «Sonata trágica» (allegri heroico), de Mac Dowell.
c) «Capricho», de Dohnanyi. Al piano, Elena Cruz.

a) «Piangi», de A. Tronchi.
b) «Un organetto» (sul preludio de la Traviata), de A. Scontrino.
c) «Questa e quella» (Rigoletto), de Verdi.
d) «E lucevan le stelle» (Tosca), de Puccini, por el tenor De Arango.

LA SINFONICA, MAÑANA, EN EL «MARTI».—La orquesta Sinfónica de la Habana, bajo la dirección experta del maestro Gonzalo Roig, ofrece mañana por la mañana, en el teatro «Martí», su acostumbrado concierto correspondiente a febrero. Actuará como solista Emilita Estivil, aplaudida violinista, la que interpretará el Concerto en Re mayor de Beethoven y el escrito también en Re mayor de Tschaikowsky. Glazounoff y Mendelssohn figuran también en el programa de mañana.

EN EL HEMICICLO DE LA SECRETARIA DE EDUCACION.—Esta tarde, a las cinco, se efectuará en el hemiciclo de la secretaría de Educación, gentilmente cedido por el doctor Leonardo Anaya Murillo, secretario del ramo, el concierto que ofrece a los alumnos de música de las escuelas públicas la orquesta del Círculo de Bellas Artes, que dirige Santos Carbó. Actuarán como solistas Juan A. Cámara y Arturo Marcelín.

CURSO DE ARMONIA.—Lo ofrece Gustavo Morales, comenzando en la tarde de hoy, en su «studio» de la calle 14, en el Vedado. Es un nuevo curso de armonía aplicada que ofrece a solicitud de varias personas interesadas que no pudieron concurrir al primero, que alcanzó mucho éxito. Por el teléfono F. 4235 pueden obtenerse informes.

CONSERVATORIO ARIAS.—Esta noche, a las ocho y media, y en los salones del conservatorio (San Mariano número 2, Víbora), se efectuará una audición musical a cargo de los alumnos de los cursos superiores que han de resultar muy interesantes y movidos. Mañana, domingo 16, serán los de los cursos elementales. Agradecemos a la señora Asunción Arias de García, directora del conservatorio «Arias», la amable invitación que nos envía.

«CASTA DIVA».—Vincenzo Bellini, el célebre compositor de «Norma», «I Puritani», «La sonámbula» y otras famosas óperas, ha sido llevado a la pantalla, para conmemorar el centenario de su nacimiento.

Una película interesante, con detalles de la vida de este gran compositor, tendremos oportunidad en breve de ver en esta capital, gracias a la «International Films of Cuba». Mañana, domingo, en el teatro «Encanto», se efectuará una exhibición especial de esta película que se ha titulado «Casta diva», posiblemente rememorando el aria de ese nombre que canta la soprano en la ópera «Norma». En el nuevo film toma participación importante una nueva cantante, Martha Eggerth, de la que se habla con mucho encomio. Está secundada por el talentoso actor Phillips Holmes, que encarna al romántico compositor italiano.

Agradecemos a la «International Films of Cuba y al Sr. Ernesto P. Smith, empresario del teatro «Encanto», su amable invitación.

LA CANTORIA DE LA CASA DE BENEFICENCIA DE LA HABANA.—Para hoy, sábado, a las seis de la tarde, está señalada la presentación inaugural, con carácter privado, de la Cantoría de la Casa de Beneficencia, conjunto de ciento cincuenta voces mixtas, fundado e instruído por la Sociedad Coral de la Habana. Esta primera presentación, para la que han sido invitadas las autoridades, elemento oficial, prensa e instituciones musicales, demostrará las posibilidades artísticas de esta masa coral, que viene estudiando desde hace casi un año bajo la dirección de María Muñoz de Quevedo, auxiliada eficazmente por los profesores de la Casa de Beneficencia y por un grupo de instructores de la Coral de la Habana. La Cantoría de la Casa de Beneficencia se propone desarrollar un plan artístico tan amplio como el de la Coral. Las obras que figurarán en su repertorio serán no cantos escolares, sino composiciones polifónicas de los grandes músicos y obras folklóricas armonizadas para varias voces, no importa su dificultad. El programa de hoy es breve pero muy interesante: obras de Des Prés, Victoria, y una encantadora canción mexicana. Iniciará el acto el Himno Nacional, cantado por la Cantoría, en versión coral, a cuatro voces. El doctor Julio C. Portela, director de la Casa de Beneficencia, es el principal animador de esta Cantoría, haciendo posible con su entusiasmo y amor por los escolares de la Beneficencia esta fundación de la Coral, y las varias disciplinas que allí estudian los niños y niñas.

LA ORQUESTA «DA CAMERA».—Celebró su concierto, según había anunciado, aunque hubo de alterar su programa debido a la indisposición de Lolita Guiral, solista del concierto. En su lugar el maestro José Ardévol, director de la orquesta, ejecutó el Concerto Grosso, de Corelli, llamado de Navidad; tanto esta obra como la de Purcell, de Ardévol (padre) y la Sinigaglia, fueron muy aplaudidas, principalmente las Dos Piezas Características de este último. De las bellezas de la Sinfonía de Haydn en Re mayor, que lleva por título «La Chasse», poco hay que decir, ya que todos los adjetivos de encomio se han agotado en las obras de este admirable compositor. Los músicos de Ardévol la interpretaron acertadamente siendo compensados con muchos aplausos.

MARTHA ANDREWS.—La gentilísima danceuse, que acaba de regresar de los Estados Unidos, después de una ausencia de dos años, prepara un recital de danzas españolas, clásicas y típicas, el cual tendrá lugar el martes 3 de marzo, en el teatro «Auditorium».

Un programa tan variado como interesante dará oportunidad para evidenciar las cualidades artísticas de la admirada bailarina, que une a sus conocimientos técnicos la belleza y la gracia que aumentan la atracción en sus interpretaciones coreográficas.

La sociedad habanera, en cuyo honor Martha ofrece este recital, ha correspondido generosamente, y las localidades separadas son ya muy numerosas. A base de un peso la luneta. Pueden separarse por el teléfono F-3345.

N. B.

FALTA DE CALCIO

La falta de calcio en el organismo es causa de serias y múltiples enfermedades como son huesos flojos o reblandecimiento; raquitismo, trastornos nerviosos, hemorragias, tuberculosis, desnutrición, caries dentarias etc. Para curar esas enfermedades es necesario tomar calcio, pero calcio asimilable, no cualquier clase de calcio. Para que el calcio sea asimilable es imprescindible que tenga Vitamina D del aceite de baalao, pues sino el calcio que se toma se elimina, no se fija. NOVOCALCIOL es un granulado azucarado que contiene tres Vitaminas A, B y D, calcio orgánico, yodo y arsénico, por lo tanto cuando se toma NOVOCALCIOL el calcio se asimila. NOVOCALCIOL está indicado en el raquitismo, falta de apetito, delgadez, linfatismo, escrófulas, tuberculosis, desnutrición, en todos los trastornos del crecimiento, etc. En farmacias se vende, si no enviando $1.20 en giro a Laboratorio Cuajaní Jordán, San Julio 49, S. Suárez, Habana.

LOS QUE VAN EN EL «SIXAOLA».—En el «Sixaola» embarcarán L. Woodward, Frank Swirs, Josephine Vittis, Lee Hans y señora, Juan Sola, y Alfonso Alfaro.

Debilidad, Raquitismo

ANEMIA

"MORRHUALTA"

ELIXIR COMPUESTO DEL DR. ULRICI

Enérgico reconstituyente a base de Extracto de Aceite de Hígado de Bacalao. Recomendado especiálmente para el raquitismo, anemia, falta de apetito, convalecencia, y en el desarrollo de los niños.

Preparado exclusivamente por

ULRICI MEDICINE CO.
NEW YORK

Con Sólo TRES Frascos se Curó

Estamos recibiendo todos los dias cartas como esta que justifican la bondad del Cuajaní Jordán en el asma o ahogo y en otras afecciones del aparato respiratorio, como catarro y bronquitis.

El señor Francisco Ramos González vecino de Washington y Churruca en el Cerro, nos dice que padeció de asma por espacio de cinco años, dándole cuatro o cinco ataques mensuales, lo mismo en invierno que en verano, se consultó con el doctor Mencía y le recetó el Cuajaní Jordán y con sólo tres frascos, los ataques no le han repetido.

Hoy han de llegar a la Habana unos dos mil excursionistas en los cinco vapores que han notificado su arribo

Mañana llegarán tres vapores más con pasaje, entre ellos el «New York». Trae el «Oriente» para La Habana 1,189 toneladas de carga. Almuerzo político en el «Orinoco»

EL «COLUMBUS».—En su segunda excursión de la presente estación invernal ha llegado hoy el hermoso buque alemán «Columbus», del Lloyd Norte Alemán, buque Capitán de todos los de turismo que nos visitarán este año por ser el de mayor tonelaje.

Para la Habana trajo siete turistas que permanecerán varios días en nuestra ciudad y conduce un total de 540 excursionistas, así como dos polizones, dos muchachos americanos que se introdujeron a bordo para dar el viaje pero que probablemente serán retornados desde la Habana a New York.

Son ellos el marinero Frank Dolcimascolo, de 20 años de edad y Joan Matteo, de 19 años y empleado.

Para la Habana llegaron el comerciante Emil Wentz, Mr. James Barry, James Hugh, Leon Mo'lner y otros.

Entre los turistas viajan: el periodista John Borg y señora, el profesor Michel Barry, el también profesor Jeremías Broderick, el jurista John Fishburne y señora, doctor Richard Genius y señora, John G. Hebe, el banquero Samuel W. Harper, el jurista Alois Link y señora, los barberos Claude Mazuey y Alfredo Lorriz, el periodista John A. Muegling y señora.

EL «VIRGINIA».—De San Francisco de California y escalas llegó el vapor americano «Virginia», de la Panamá Pacific Line, que trajo 71 pasajeros para la Habana, y carga y 180 pasajeros en tránsito para New York.

De los pasajeros de la Habana, la mayoría son turistas que permanecerán más o menos días en nuestra capital.

También llegaron por este barco: Ana de Avilez, Miguel A. González, Santiago Irigoyen, Isabel de Mena, Pedro Pujol, el industrial Manuel del Valle, el abogado costarricense Napoleón Peralta Valle e hijo, el ingeniero Joseph Watkings y familia.

Entre los de tránsito anotamos al publicista americano Goege Wood y señora, la artista Hayne Manners.

EL «SIXAOLA».—De Tela, con cargamento de frutas y 43 pasajeros para New Orleans, llegó el vapor americano «Sixaola», de la Flota Blanca.

Este barco trajo para la Habana dos pasajeros los señores Herbert V. Spitz, banquero, y el comerciante español Luciano F. Martínez.

Todos los pasajeros en tránsito, son turistas.

EL «ORINOCO».—De Hamburgo, Southampton, Cheburgo, Santander, Gijón, Coruña y Vigo, llegó la moto nave de bandera alemana «Orinoco», de la Hamburguesa Americana, que trajo carga general, 128 pasajeros para la habana y conduce carga y 110 pasajeros en tránsito para Veracruz.

LA COMPAÑIA DE LA XIRGU.—En este barco han llegado los artistas integrantes de la compañía de alta comedia de Margarita Xirgu.

También llegaron los comerciantes alemanes Werner Ravonberg Hortensia Muller, Mia Haecking, Borger Hollmuth, Jessie Goget, el rentista inglés Lord Sackville y Lady Sackville, el miembro del ejército holandés Willen H. Royinga, Enrique Martín Méndez, Valentín C. García, Justo Lambera Ramírez Arellano y familia, Pedro M. Martínez, Gaspar Vizoso, Angel Suárez, Teresa Caras, Luisa Guerra, Camilo Sáez, y familia; Manuel Castro e hijo, María Garnil, Sebastiana Abruñedo de Arévalo e hijos, José Simón Corral, Manuel A. Conotenea, Félix Trullencue.

Entre los pasajeros en tránsito anotamos el cónsul mexicano señor Adolfo Lozada y familia el jurista holandés Antón J. Kessler y familia, el Ministro de Inglaterra en México señor Thomas Hohler y señora, el Capitán de la Marina mexicana Arturo Medina, el General alemán Wilhel von Haasy.

El diplomatico ingles Joseph Addison, la periodista española Irene Polo Ruiz, el médico militar mexicano Dr. Manuel Pérez Amador y familia, el periodista Arnoldo Krumm Heller.

EL «JOSEPH R. PARROT».—El ferry «Joseph R. Parrot» llegó de Port Everglades con wagones de carga general.

EL «SEATRAIN HAVANA».—El ferry «Seatrain Havana» llegó de New Orleans con carga general.

EL «ATLANTIDA».—El vapor hondureño «Atlántida» llegó de New Orleans con carga y 56 turistas.

LA WARD LINE RECIBIRA HOY 500 PASAJEROS.—Hoy han de desembarcar por el magnífico muelle de la Ward Line, un total general de 511 viajeros o sean 325 que trae el vapor excursionista «Evangelina» y 186 que trae el turbo eléctrico «Oriente», que si bien viene en viaje regular, la mayoría de esos viajeros son también turistas.

El «Evangelina dará este año tres viajes de excursión, el primero el de hoy y luego vendrá en Marzo 6 y en marzo 26.

El itinerario de ese barco es New York, Miami, Kingston, Curazao, La Guaira, Colón, Habana, Miami y New York.

Entre los viajeros del «Oriente» anotamos a los señores Benjamín Apler, P. Borax y señora, Luis D. Andrea y señora, Conrado de Lamar, señora N. Díaz, Charles Dorán, R. Fletcher y señora, Edith Freedman, Irving Golberg y señora, Paul Grizzard y señora S. Hilmann y señora, E. A. Jiménez, Conrad Ñagare y señora, Enrique Machado y señora, Michael Molzon, George Pine y señora, B. S. Romero, L. Stein y familia, Odio I. Thomas y señora, señora E. Bargallo, G. Iturrino, doctor C. Raymond y señora y otros muchos.

LOS QUE EMBARCAN. — En el «Oriente» embarcarán para New York Samuel Rosen y señora, Leona Peran, Thomas Baker, Ignacio Dudziak, Charles Winslow, William Pascone, Samuel Gibson, Luis de Hoyos, Odie Seagraves, Leo Levin y señora, y otros.

DIPLOMATICO URUGUAYO.— En el magnífico vapor alemán «Columbus», del Lloyd Norte Alemán, embarcó anoche rumbo a su país el señor Juan P. Sánchez, Secretario de la Legación del Uruguay en Cuba quien va en uso de licencia.

También embarcaron ocho turistas que se dirijen a Panamá.

LOS QUE VAN EN EL «VIRGINIA».—En el turbo eléctrico «Virginia» embarcaron ayer para New York S. B. Hunt y señora, la Marquesa de Rizzo, Nellie Swewan Meyers, Claire M. Otterbein, Sigman Mandelsonhn, señor Ricardo Bages y familia, Frederic Cliff y señora, Luis Quesada, Gustavo Santiesteban, José A. Martínez, Juan Levy, Elvira Meléndez, Juan Hernández, Clara Sabonovitz, Francisco R. Rodríguez, Ana de Ferrer, Ady Ferrer, Eugenio F. Matamoros, Rafael Uzal, Serafín Alvarez, R. Ramentol, José Alvarez señora Topp e hijos, Manuel Rojas, Paul Miller, Gabriel Palmer, Pedro Font y señora, y otros.

LA RECAUDACION.—La Aduana recaudó ayer $69.919.00.

LOS QUE VAN EN EL «ORINOCO».—Para México embarcaron en el vapor «Orinoco» los señores Manuel D. Contreras, Rosario Limón, María T. Tamasi, Julio Verdeja, Isabel Verdeja e hija, Adelaida Icheson, Artes y señora, Ernest Brise y señora, Elena J. Olivera, Isabel Villegas, viuda de Argüelles e hijos, Julio Oliva.

EL «PEGASUS».—Nuevamente llegó ayer trade de Key West el yate americano «Pegasus», que trae a su propietario y varios amigos que realizan excursiones por las Antillas.

SALIDAS.—Salieron ayer el «Virginia», para New York; el «Joseph R. Parrot», para Port Everglades; el «Seatrain Havana», para New York; el «Cuba», para Key West y Tampa; el «Kungholm», para New York; el «Columbus», para Colón y el «Orinoco», para Veracruz.

BARCOS QUE SE ESPERAN HOY. Hoy se esperan los siguientes barcos: el «Florida», de Miami; el excursionista «Duchess of Richsmond», de Kingston; el excursionista «Britannic», de New York y escalas; el «Evangelina», excursionista, de Colón, y el «Oriente», de New York.

LOS QUE LLEGARAN MAÑANA.—Mañana domingo llegarán los vapores «Orbita», de Livepool, vía España, el excursionista «New York», de New York y escalas, y el «Veragua», de New York.

LLEGARAN HOY SOBRE DOS MIL PASAJEROS.—Hoy se esperan e nel puerto de la Habana sobre dos mil pasajeros, a saebr: Por el vapor «Florida», sobre 400; en el «Evangelina», 325; en el «Oriente», 186, éstos por la mañana; el «Duchess of Berford», al mediodía, 503, y el «Britannic», por la tarde, otros 500.

—La carga que trae el «Oriente» asciende a 1,189 toneladas, para la Habana, y 96 toneladas de trasbordo para el interior de la República.

POLITICOS A BORDO.—Ayer tarde, y en el «Orinoco» ,hubo un almuerzo donde tomó parte un grupo de políticos entre ellos el señor Beruff Mendieta, Guillermo Tapia, Alfredo Bonet, doctor Martínez Reyes, doctor Landa, Rafael Peláez, doctor Raoul del Cristo y Mr. Luis Clasing.

EL BANQUERO WALSCH.—Por la vía aérea llegó ayer el banquero Thomas Walsh de la firma Rolling An Son de New York.

E. P. D.

El Sr. Daniel González y González

HA FALLECIDO

En el día de ayer en La Guardia (Pontevedra).

Los amigos que suscriben ruegan encomienden su alma a Dios.

Habana, 15 de Febrero de 1936.

Rafael Armada, Cesáreo Llano, Manuel Mauriz, Julio Sánchez, Sergio Cifuentes, José López, Francisco Menéndez, Manuel Lava, Crisanto Armada, Antonio Ovosa, J. Díaz Landrove, Oscar y Hugo Gutiérrez.

CRONICA HABANERA

DE DIAS

Un saludo especial le llevarán estas líneas, en la fecha de su santo, a la señora Georgina Medel de Ajamil, joven y bella dama de la sociedad habanera.

Es la esposa amantísima de uno de nuestros más reputados especialistas, el talentoso doctor Luis F. Ajamil, Profesor de la Universidad.

En su residencia de la calle B entre 8 y 10, en el Reparto La Sierra, recibirá en horas de la tarde a sus amistades la señora de Ajamil. Felicidades.

EL DOCTOR RAUL GARCIA CANTERO.—Ha sido sometido, ayer por la mañana, en la Crínica de Reyes, a una delicada intervención quirúrgica, el doctor Raúl García Cantero, joven y simpático subsecretario de Justicia.

Dicha operación fué llevada a cabo con su habitual maestría por el doctor Ricardo Núñez Portuondo asistido de los doctores Somoano y Monteavaro.

Muy satisfactorio es el estado del enfermo, a quien prodiga en todos momentos cuidados y atenciones su esposa amantísima, la siempre bella e interesante dama Fefé Parajón de García Cantero.

Hacemos votos por su restablecimiento.

GASPAR VIZOSO.—Ha llegado, procedente de Europa, en el día de ayer, el señor Gaspar Vizoso, distinguido hombre de negocios que reside en Madrid en unión de sus familiares.

El señor Vizoso, extensamente relacionado en la sociedad habanera, viene, como todos los años, a pasar una temporada en la Habana.

Sea bienvenido.

EN EL CONSERVATORIO MASRIERA.—Como habíamos nunciado, hoy tendrá efecto en el conservatorio «Masriera», un gran concierto vocal e instrumental, bajo la dirección del maestro Enrique Masriera.

Muy interesante es el programa de este concierto, llamado a constituir un acontecimiento artístico.

Tomarán parte las discípulas del renombrado plantel musical, y además distinguidas personas allí graduadas.

CICLO DE CONFERENCIAS.—El Miramar Yacht Club, la prestigiosa sociedad, inicia en la noche de hoy un ciclo de conferencias en honor de sus asociados.

Esta primera conferencia, señalada para las nueve y media de la noche, estará a cargo de Mercedes Pinto, la notable conferencista canaria que tanto éxito ha tenido entre nosotros.

Disertará sobre «El amor en los distintos países», tema muy sugestivo, que será ilustrado por la señorita Pituka de Foronda con recitaciones y diálogos.

El acto de esta noche en el Miramar Yacht Club congregará una gran concurrencia.

EN EL GLEE GARDEN.—Esta noche será la gran verbena que ha venido preparando con tanto entusiasmo el Glee Garden de Marianao en honor de sus asociados.

El Glee Garden, aquel bello lugar de Buen Retiro, tan favorecido siempre, abrirá sus puertas desde las nueve de la noche.

Los asistentes encontrarán toda clase de alicientes, pues habrá kioscos diversos, bazares, pozo misterioso...

La glorieta, bajo un decorado floral precioso, obra del reputado jardín «El Clavel», será dedicada exclusivamente para el baile, a cargo de la orquesta de los Palau y del septeto Gloria Matancera.

Un gran éxito le auguramos a esta verbena.

OPERADO.—El conocido joven José Agustín Fernández, ha sido sometido a una intervención quirúrgica en la clínica «Varela Zequeira», propiedad de la asociación del Sagrado Corazón.

Dicha operación estuvo a cargo del notable especialista doctor Ignacio Calvo Tarafa, siendo secundado por los doctores O. Suárez de Bustamante y Ramón Marrero.

EN PRO ARTE MUSICAL.—Hoy, a las cinco y media de la tarde, se celebrará en el salón de actos de Pro-Arte Musical un recital de canto del notable tenor cubano Gonzalo de Arango, cuyos conciertos en Milán, Roma, Madrid, Barcelona y Estados Unidos le han valido críticas muy favorables.

El tenor de Arango ofrecerá un programa lleno de atractivos, acompañado al piano por la señora Natalia Torroella de Moner, tomando parte también la señorita Elena Cruz.

He aquí el programa:

«Lasciatemi morire» (1568-1643), de C. Monteverde; «Maitre Pathelin», de F. Bazin; «Nina» (célebre ciciliana), de Pergolesi. Interpretará tenor De Arango.

«Burleske», «Bluette» y «Moto perpetuo», de Mac Dowell, por Elena Cruz.

«Vale», de K. Russell; «Absent», de J. W. Metcalf; «Pobre paloma», de R. Calvo Ogaya; «Llora» (canción-tango), de J. Camprubi. Por el tenor De Arango.

«Rosalinda», de Sánchez de Fuentes; «Pavo real», de E. Lecuona; y «Mala mujer» (capricho cubano), de Angel Reyes. Interpretados por el tenor Arango.

«Polonesa», de Mac Dowell; «Sonata trágica» Allegro heroico, de Mac Dowell; «Capricho», de Dohnanyi. Por Elena Cruz.

«Piangi, de A. Tronchi; «Un organetto» (sul preludio della Traviata), de A. Scontrino; «Questo o quella» (Rigoletto), de Verdi; «E lucevan le stelle» (Tosca), de Puccini. Por el tenor de Arango.

De Arango invita gentilmente a los socios de Pro-Arte Musical a su concierto, pudiendo éstos asistir presentando el recibo correspondiente. Para el público, el artista ha fijado el precio de un peso la entrada personal.

El debut del ballet de Monte Carlo, grandioso conjunto de bailes clásicos, será el día 9 de marzo, a las nueve y media de la noche, en función pública, poniéndose en escena tres ballets: «El matrimonio de Aurora», con música de Tschaikowsky; «El sombrero de tres picos», con música de Manuel Falla, y «El príncipe Igor», con música de Borodin.

El día 10 de marzo, a las 3 de la tarde, función exclusiva para socios, se pondrán los siguientes ballets: «Les sylphides», con música de Chopin; «Les presages» (Destino), basado en la Quinta Sinfonía de Tschaikowsky, y «Azul Danubio», con música de Johann Strauss.

En vista de que el pedido de localidades aumenta considerablemente, se ruega a todas las personas que tengan separadas entradas se sirvan pasar por las oficinas, en Calzada y D, en el Vedado, a recogerlas.

BODAS DE MARZO.—Comienzan a anunciarse las bodas de marzo.

Para el sábado 7 ha sido concertada la de Olga Valdés Macías, bella y gentilísima señorita, con el caballeroso amigo Angel Peláez y Cossío.

Tan simpático enlace se llevará a cabo a las nueve y media de la noche, en la iglesia de San Juan de Letrán.

Oportunamente daremos a conocer los padrinos y testigos.

DEL NACIONAL.—Continúa viéndose muy concurrido por el público habanero nuestro máximo coliseo del Paseo del Prado.

El bello teatro «Nacional», con el espectáculo maravilloso que presenta a diario, es el rendez vous de cuanto vale y brilla en esta sociedad.

Cuatro grandes shows se anuncian para hoy.

Las 35 rubias de platino se presentarán a las tres y media, cinco y media, ocho y cuarenta y cinco y diez y cuarenta y cinco.

Y además de este espectáculo, donde tan magníficamente se presentan Dorothy Byton y sus treinta y cinco rubias, se exhibirá la notable película «Marido interino», con Eric Blore y Helen Broderick.

EL CONCIERTO DE LA ESTIVIL.—Mañana, domingo, es el día señalado para el concierto de Emilita Estivil, nuestra gran violinista, con la orquesta Sinfónica de la Habana, que dirige el maestro Gonzalo Roig.

Un gran concierto que se verificará a las diez y media en el teatro «Martí», figurando en el programa obras de Beethoven y Tschaikowski, entre otras.

Gran número de palcos y lunetas están en poder de las familias principales de la sociedad habanera.

El honorable señor presidente de la República y el jefe del Ejército Constitucional, tienen separado el suyo.

Y también el nuncio de Su Santidad, monseñor Caruana, y los ministros de Francia, Alemania, Chile, Bélgica, China.

Otras localidades están en poder del secretario de Estado, el jefe de la Marina Constitucional, Marquesa de Tiedra, María Dolores Machín viuda de Upmann, el ministro de Portugal, señora de Quílez, Julio Blanco Herrera, José y Patricio Solís, José Cidre, Mauricio Labarrére y señora, Miguel S. Valencia, Andrés de Terry, Agustín Alvarez, doctor Cruz Planas, doctor Rufino Moreno, doctor Odio de Granda, doctor Pedro Hernández, doctor Carlos García Rubiado, etc., etc.

Asistirá la Banda de la Marina de Guerra como un homenaje a la ilustre artista que tantos éxitos ha obtenido así en Cuba como en el extranjero, y que en breve se presentará en los más importantes centros artísticos de Europa.

LA FERIA DE LA HABANA.—En constante animación, concurridísima, se ve día a día la Feria de la Habana, donde tantos y tan interesantes alicientes se ofrecen al público.

Mañana, domingo, promete ser un día magnífico.

Habrá un concurso de caballos de paso, para el que son muchas las inscripciones.

Terminado el concurso se hará el desfile de volantas, que serán ocupadas por bellas y distinguidas señoritas de nuestra mejor sociedad, luciendo trajes a la moda de 1830.

En la volanta del señor José Gómez Mena irán las señoritas Alicia Menocal y Ofelia Freyre.

En la del Marqués de las Taironas, irán las señoritas Loló Casteleiro y Silvia Freyre.

Y en la del Marqués de Santa Lucía, irán las señoritas Trina L. Piedra y Regina Zabaleta.

La Casa Schnider presentará otra volanta, en la que irán las niñas María, Raquel y Esther Latour.

Además la niña Silvia Latour lucirá en el desfile un traje de amazona del Segundo Imperio.

Terminado el desfile de volantas, se efectuará un torneo de cintas.

NATALICIO.—Una hermosa niña ha venido a colmar de felicidad el hogar del joven doctor Luis A. Santos Jiménez, compromisario presidencial, y de su bella esposa Bertha Verdes.

Reciban los mencionados esposos nuestra enhorabuena.

(Continúa en la página NUEVE)

HOY SABADO

a las 9 p. m., desde la Emisora C.M.C.Y. de Autrán, en 1030 Kc. en línea con C.O.C.H. 31.8 m. onda corta, el

Conjunto Artístico
MARCELO AGUDO

con la primera actriz Pilar Bermúdez en la comedia en 5 actos, de Rudolf Bessier, versión castellana de Eugenio Florit:

LA FAMILIA BARRET

Radiodifusión O'Shea

fin de siglo
san rafael y águila, teléfonos. m-5991-92

Una sensacional Oferta Blanca

¿A quién no le agrada tener media docena de camisas blancas? ¿Y qué mejor oportunidad que esta para adquirirlas, cuando Fin de Siglo las ofrece a precios verdaderamente excepcionales? Piense que el calor no tardará. Súrtase ahora para todo el Verano.

Camisas Blancas:

3185 Camisas de fino poplín y de cuello flojo. Tallas del 13½ al 17. Valían antes 1.35. Ahora...... **1.18**

2575 Camisas de vichy inmejorable. Cuello planchado. Todas las tallas. Valían 1.35. Ahora..... **1.18**

2360 Camisas en tejido calado de gran frescura. Cuello "Duque de Kent". Surtido en tallas. Valían 1.75. Ahora **1.45**

1455 Camisas de finísimo poplín brocado, cuello flojo, semiflojo, o "Duque de Kent". Valían 1.85. Ahora **1.57**

Ropa Interior:

Camisetas de punto muy finas, estilo "ATHLETIC". Tallas del 34 al 40. Valen ahora: Una **0.34**

Media docena **2.00**

Camisetas y Calzoncillos de poplín fino. Tallas del 28 al 44. Ahora **0.38**

Calcetines:

De seda, en gran variedad de estilos. Todos tamaños. Valían antes 0.60. Ahora **0.25**

Pijamas:

Sacos de Pijama de magnífico poplín blanco, brocado, con vivos en color. Valen ahora...... **1.38**

LIQUIDACION PRE-BALANCE

el suceso comercial del año!

fin de siglo

san rafael y águila, teléfonos: m-5991-92

DR. CABRERA

San Miguel No. 116. Telf. M-1885

EXCLUSIVAMENTE RADIOGRAFIAS y CANCER.—RADIOGRAFIAS A DOMICILIO, RADIOTERAPIA, RADIUM.

CATARRO bronquio-pectoral se quita pronto con **PENETRO** El Balsamo *penetrante*

Use Pastillas PENETRO Para la Tos

M.E.C.D. 2016

SOCIEDADES ESPAÑOLAS

LAS SOCIEDADES GALLEGAS RADICADAS EN CUBA LOGRAN QUE LOS ALTOS PODERES HISPANOS HAGAN GESTIONES EN PRO DE LOS OBEROS DE SU MUY IMPORTANTE REGION

En contestación al cablegrama que, en nombre y por acuerdo de las Sociedades gallegas de Cuba, dirigiera al Gobierno de España el Presidente del Centro Gallego, pidiendo protección para los miles de obreros que libran la subsistencia en los famosos Astilleros del Departamento Marítimo de Ferrol, que la falta de trabajo estaba a punto de lanzarlos a la miseria, el Presidente del Consejo de Ministros, señor Portela Valladares, comunica lo siguiente:

«Madrid, 27 de Enero de 1936. Señor Don Jesús Pérez Cabo, Presidente del Centro Gallego de la Habana...Cuba.

Distinguido amigo: En relación al telegrama que, en nombre de las Sociedades gallegas establecidas en esa República, me dirigió usted hace unos días, tengo el gusto de remitirle el adjunto saludo del señor Ministro de Marina, que se refiere a las nuevas construcciones navales concedidas a los Astilleros de Ferrol, asunto por el cual se interesan ustedes.

Con este motivo, lo saluda afectuosamente.—Manuel PORTELA».

He aquí ahora el saludo a que se refiere el señor Portela Valladares:

«El Ministro de Marina saluda al Excmo. señor Presidente del Consejo de Ministros, Don Manuel Portela Valladares, su querido Presidente y amigo, y en contestación a la copia del telegrama que le dirigieron los Presidentes de las Sociedades gallegas de Cuba, se complace en informarle que muy recientemente ha sido publicado un Decreto-Ley, autorizando nuevas construcciones navales que tendrán lugar en los Astilleros de Ferrol.

ANTONIO AXAROLA aprovecha gustoso esta ocasión para reiterar a usted el testimonio de su consideración más distinguida. Madrid, 25 de enero de 1936.

De lo transcripto, se saca lógicamente la conclusión de lo mucho que las Sociedades gallegas de Cuba pudieran influir en la solución favorable de problemas que afectan a la vitalidad y progreso de Galicia si, como en esta ocasión, procedieran identificadas y unidas en apretado haz. Constituirían, a no dudarlo, una fuerza moral enorme, que pesaría decisivamente en los altos Poderes públicos de España cuando recabaran algo beneficioso para los intereses generales de la región.

Como nota final, diremos que las sociedades gallegas han remitido ya, firmado, un importante documento, petición a las altas autoridades hispanas, a fin de que se concedan importantes mejoras a la región gallaica.

Esto prueba, una vez más, que en la unión está la fuerza.

EN LA NOCHE DE HOY, A LAS 9, COMENZARA LA PRIMERA VERBENA CARNAVALESCA DEL CENTRO DE DEPENDIENTES

Hoy, sábado, por fin, la verbena «Bienvenida al Carnaval», acerca de la cual hemos venido informando.

La Sección de Recreo y Adorno, que preside el señor Julio González, no ha omitido esfuerzos; y elemento destacado en los trabajos de organización de esta fiesta ha sido el secretario de la Sección, señor José Ferrerons.

Obtenido el concurso del escenógrafo Vázquez, éste ha compuesto una decoración original y sugestiva que, llenando todo el vestíbulo del palacio que da a la calle de Prado, remata el adorno de luz y de flores que tendrá todo el edificio.

Anticipo al carnaval, ha de serlo esta verbena en todas las formas: de ahí que pueda asistirse de disfraz y con careta.

Las orquestas iniciarán el programa de bailables a las nueve de la noche, y cesarán a la madrugada, sólo cuando las primeras luces del alta anuncien el nuevo día. Esta vez encontrarán los bailadores música para todos los gustos. Tendrán a Romeu, el pianista famoso e insuperable; a Belisario López, a la Sonora Matancera, a Happy Happy y Gloria Matancera, que son cinco orquestas de superior calidad. Y disfrutar de ellas será posible a todos, pues ochenta centavos solamente se cobrará a la entrada como derecho a la guardarropía.

La verbena de hoy en la Asociación de Dependientes es la primera gran fiesta carnavalesca que tiene La Habana. Por lo mismo reunirá enorme concurrencia; y con vista a eso es que sus organizadores se esmeraron en prepararla.

Un éxito más de los jóvenes de la Sección de Recreo.

LOS NUEVOS DIRIGENTES DE «HIJAS DE GALICIA» HAN TOMADO FRUCTIFEROS ACUERDOS EN SU 1RA. SESION

Con gran entusiasmo ha iniciado sus labores, la nueva Directiva de «Hijas de Galicia». Presidió la sesión primera el señor José Castro Molina, con la asistencia de la casi totalidad de los vocales, habiéndose notado una distinguida representación de la mujer. Actuó de Secretario el señor Antonio Bouso y Bouso.

El señor Castro Molina, comprobado el quórum reglamentario, dirige breves palabras a la Junta, solicitando de sus componentes la más absoluta cooperación, con el fin de conducir por amplios senderos de triunfo el programa de Gobierno trazado por el Partido que lo llevó al Poder. Es de imprescindible necesidad para mi Gobierno,—dice el señor Presidente—, llevar al más franco éxito la institución que actualmente presido. Me he impuesto el deber de cumplir las ansias de la masa social.

Luego fueron aprobadas las Actas anteriores, los informes de Tesorería, Dirección, Administración, Farmacia, Consultoría Legal, Comisión Administrativa y Comisión de Propaganda. Se trataron distintos asuntos relacionados con comunicaciones de asociadas, resolviendo la Junta de acuerdo con el reglamento social.

La Directiva adopta distintos acuerdos relacionados con la Casa de Salud, introduciendo notables mejoras en sus servicios. Se acuerda adquirir material nuevo para la sala de cirugía. Se amplían los servicios del Laboratorio, adaptándolo a los nuevos métodos que la Ciencia ha impuesto. Se acuerda adquirir un nuevo aparato para la aplicación de Diatermia, para que este servicio sea más eficaz. El doctor Rogelio Parera ha designado los martes, jueves y sábados, de 2 a 3 de la tarde, para realizar los tratamientos correspondientes a Terapia Superficial. Este servicio también ha sido perfeccionado.

En asuntos generales se trataron diversos asuntos de interés para la sociedad, terminando la primera sesión de la nueva Junta Directiva a las 12 y 45 minutos de la noche. Ello significa que los nuevos elementos de «Hijas de Galicia» son activos en el más amplio sentido de la palabra.

JUNTA GENERAL MAÑANA EN LA BENEF. GALLEGA

El próximo domingo se reunirá la Junta General de la Beneficencia Gallega para conocer de la Memoria del año 1935, el Informe de la Comisión de Glosa, nombrar la Comisión de Capital para este año y dar posesión de sus cargos a la nueva Directiva.

El estado de progreso de esta Sociedad benéfica, ha infundido entre la generalidad de los socios un ambiente de optimismo muy propicio para que se robustezca la esperanza de que a esta Institución le esperan días de verdadera grandeza.

Es de esperar que concurran a este acto muchos asociados, inspirados tan solo por el amor de la Sociedad.

El acto comenzará a las dos en punto de la tarde, y para penetrar en el local es necesaria la presentación a la Comisión de puerta el recibo del mes en curso.

LA ARTISTICA GALLEGA TENDRA BAILE EL 22

El día 22 del actual tendrá efecto el primero de los magníficos bailes de carnaval que a base de tres conjuntos de primera categoría celebrará esta sociedad en el Reinado de Momo.

Extraordinaria es la animación que reina para asistir a estos bailes en los que, como de costumbre imperará la más franca alegría, a que está habituada la juventud que frecuenta asíduamente estos espaciosos y remozados salones, los que lucirán soberbios adornos. Las damas serán sorprendidas con regalos carnavalescos muy sugestivos.

PREMIOS ENTREGADOS POR LA «BENEFICENCIA ASTUR»

Muchas personas vienen interesándose por conocer la forma en que fueron adjudicados los premios en los concursos de cantos y bailes regionales celebrados el pasado domingo en todos los jardines de «La Tropical», con motivo de la formidable romería que llevó a efecto la «Beneficencia Asturiana» y que por falta de datos omitimos dar a conocer en el momento oportuno.

Los valiosos premios que habían sido destinados, fueron adjudicados en la siguiente forma:

En bailes se adjudicó el premio a la pareja integrada por la señorita Anita Fabián y Balbino Feito, correspondiéndole a la primera, el estuche manicure (7 productos), y al segundo, una caja de pañuelos. En cantos se llevaron los premios, la señora María Luz Alonso de Andrés, a quien se destinó la cartera de alta fantasía; la señorita Encarnación Alonso a quien corresponde un frasco de colonia; a Frayón, un estuche de licores «Omar», y a Salustiano Suárez, un frasco de agua de violetas. El par de patines se le ofreció a la niña Emina Neila.

Ya lo saben nuestros lectores. La «Beneficencia Asturiana» realiza alta labor caritativa. Celebra grandiosos festivales, da premios a los concursantes y, ante todo, cumple lo que promete.

DON LUCIANO PEON CUESTA, GRAN ASTURIANO, FALLECIO

En su residencia de Avenida de Columbia, junto a la curva de los tranvías, dejó de existir en la mañana de ayer, el señor Luciano Peón Cuesta, viejo roble de una familia asturiana muy apreciada.

El finado era padre del aquel gran criollo-astur que se llamó en vida Aurelio Peón González, y que escalara por su clara inteligencia y su bondad sin límites, los más destacados puestos en la colonia asturiana, por la que pasó dejando una estela imborrable de afectos.

Con la muerte de don Luciano Peón Cuesta, la Colonia de Cuba pierde a uno de sus más entusiastas componentes, que trabajó incansablemente por acrecentar el nombre de Asturias en Cuba, habiendo presidido, en diversas ocasiones, el Centro Asturiano.

Su entierro tendrá efecto en la mañana de hoy, sábado, saliendo el fúnebre cortejo de su residencia de la Avenida de Columbia.

Paz a los restos de tan ilustre caballero, y reciban sus familiares nuestro más sentido pésame.

EL DEPORTIVO ASTURIAS Y SU MATINEE DE MAÑANA

La sonrisa de Ismael Iglesias, reflejaba anoche un alto grado de satisfacción. Simulando inspeccionar la nueva terraza del club, contemplaba el bello panorama que el Deportivo y sus terrenos ofrecen. Los muchachos de Recreo daban los últimos toques a su obra de galanura y se unían a los de Sport para celebrar los grandes triunfos basketboleros.

En un distinguido «cuarteto», compuesto por Blanquito, Toraño, Daubar y un laborioso joven, cuyo nombre omitimos por temor a las «burbujas», radiaba la alegría y el optimismo social.

Ya lo sabe la gente joven: mañana el «Club Deportivo» de Estrella y Subirana, celebrará con una regia matinée bailable, el debut de la nueva Sección de Recreo y la conquista del campeonato de Basket.

Belisario y la Sonora Matancera figuran entre otros, para amenizar este acto, y el precio será un modesto derecho de guardarropía. Hasta Ismael piensa estrenar unas nuevas gafas para ver claro en dicha fiesta.

CANTA COLLAZO MAÑANA EN «CURROS ENRIQUEZ»

Fernando Collazo, el popular cantante de la orquesta «Gris», cantará mañana, con ésta, en la grandiosa matinée bailable de los muchachos del «Club Apolo», en «Curros Enríquez», la sociedad de Santos Suárez y Dolores.

También actuará en el programa bailable el célebre septeto «Gloria Matancera».

En esta fiesta, que es la última de los muchachos del «Club Apolo» en «Curros Enríquez», los caballeros pagarán solamente cuarenta centavos por el servicio de guararronía, teniendo entrada gratis las damitas.

Se prolongará, como siempre, hasta las siete en punto de la noche.

A bailar y divertirse, pues, en la última fiesta de los del «Club Apolo», en «Curros Enríquez».

ACTOS PARA HOY

COLONIA SALMANTINA DE CUBA: Junta general ordinaria a las nueve de la noche en los salones del Centro Castellana. El secretario, señor Saturnino Rollán, encarece la más puntual asistencia de todos los afiliados.

CHANTADA, CARBALLEDO Y SUS COMARCAS: Toma de posesión de la nueva directiva a las ocho y media de la noche en el Centro Gallego.

CENTRO DE DEPENDIENTES: Formidable verbena —la primera de Carnaval, a las nueve de la noche en su magno palacio de Prado y Trocadero.

CLUB DEPORTIVO «P. FERNANDEZ».—Magnífico baile desde las nueve de la noche, en su propio local de Baratillo número 1, amenizado por una conocida orquesta.

LICEO DE MEDINA: Monumental verbena desde las nueve de la noche, en sus propios salones de 23, esquina a D. Vedado, amenizada por la orquesta «Parada», el quinteto de José Tomé y el septeto «Invasora Habanera».

CONTINUA ABIERTA LA EXPOSICION «REGUES»

Como se esperaba, la exposición de tallas de madera «Regües», inaugurada últimamente en el Gran Casino Nacional, está constituyendo un petit acontecimiento. Los salones de tan prestigiosa entidad están siendo visitados todas las noches—desde las 10— por elementos amantes de la belleza, quienes dedican los más cálidos elegios al autor de obras tan meritorias, talladas, como hemos dicho, en madera y con una pericia prodigiosa.

Dicha exposición seguirá abierta durante diez o quince días más. Lo advertimos porque sabemos que aún existe el propósito, por parte de numerosas personalidades, de asistir a tan sugestivo espectáculo.

ALMUERZO SOCIAL DE LOS DEL DISTRITO DE SARRIA

Para mañana, domingo, a las doce y media del día, y en los jardines de «La Polar» —salón Trimalta—, anuncia la sociedad gallega «Hijos del Distrito de Sarria», un sencillo almuerzo colectivo y una hermosa mantinée bailable. Este acto lo motiva el 19 aniversario de tan simpática institución.

El menú es ampliamente democrático: Aperitivo de vermouth, Entremás variado. Empanada de pollo. Postres. Café, tabacos y cerveza de la Empresa a que hacemos referencia.

La matinée será amenizada por dos conocidas orquestas, por cuyo motivo reina gran animación entre la juventud bailadora. Un éxito rotundo auguramos a los simpáticos elementos del distrito de Sarria.

FIESTAS PARA MAÑANA

CLUB ESPAÑOL DE ALMENDARES: Brillante fiesta bailable desde las nueve de la noche, en sus propios salones de 17 esquina a 6, amenizada por la orquesta «Elegante» y un afamado sexteto. Los caballeros pagarán solamente treinta centavos.

CLUB INTERROGACION: Gran recibo bailable desde las nueve de la noche, en Primelles número 32, Cerro.

SOCIEDAD JOVELLANOS: Brillante matinée bailable, en su local de Amistad número 154, altos.

DEPORTIVO ASTURIAS: Regia matinée bailable, en sus propios terrenos de Estrella y Subirana.

HIJOS DEL DISTRITO DE SARRIA: Celebración del 19 aniversario—con un banquete— a la una de la tarde en los jardines de la cervecería «La Polar». A la vez habrá matinée, amenizada por dos conjuntos musicales.

CENTRO CASTELLANO: Hermosa matinée bailable, amenizada por Antonio María Cruz, el Septeto Nacional y el Trío Femenino Encanto.

SOCIEDAD CURROS ENRIQUEZ: Matinée animadísima, de 2 a 7, en Santos Suárez y Dolores, Jesús del Monte.

DEPORTIVO CARMELO: Animados bailes por la tarde y por la noche en su hermosa terraza de Línea y 18, Vedado, amenizados por tres conjuntos musicales.

INAUGURACION DE CLASES MAÑANA EN LA SOCIEDAD DE DPDTES. DE VIVERES

Dispuesta a cumplir su programa de alto sentido humano, la Asociación de Dependientes de Víveres en General —que cuenta con amplios salones en Cerro número 547, al lado del «Club de Ferreteros»—, inaugurará mañana el ciclo educacional en pro de sus afiliados. Se trata de clases mixtas, dentro de lo relativo, desde luego.

Esta iniciativa magna se debe, en gran parte, al señor Nicolás Rodríguez, activo y bondadoso presidente general de la institución, el que hasta ahora ha realizado en muy poco tiempo una labor sencillamente estupenda a favor de sus compañeros.

Quedan invitados, pues, los dependientes de víveres a calorizar tan loable iniciativa como es la de procurar el mejoramiento de los hombres humildes cuya falta de preparación es aprovechada muchas veces por los eternos verdugos disfrazados de filántropos, conductores de multitudes, etc.

Llegue nuestra felicitación calurosa hasta quienes tienen tan bellos propósitos culturales.

G A C E T I L L A S

TRIANON: «SUBLIME OBSESION»

En la tanda de las 4:00: Alice Brady y Douglas Montgomery en el estreno de la Universal, «Todos somos unos», revista Fox, «Miquito en Esclavos» y la extraordinaria producción de Irene Dunne y Robert Taylor, titulada: «Sublime Obsesión».

Precios: 30 centavos mayores y 20 centavos, niños; por la tarde. Por la noche: 40 centavos, mayores. Niños: 20 centavos.

Mañana, en matinée y demás tandas: «Sublime Obsesión», por Irene Dunne y Robert Taylor; revista Fox, «Miquito en Esclavos», y la bella creación de Frankie Darro y May Robson, titulada: «El Secuestro de la Reina».

REGINA: «YO HE SIDO ESPIA»

Select, presenta un colosal programa en «Regina», hoy desde las dos de la tarde: «Yo he sido Espía» película que interpreta Madeleine Carroll y Herbert Marshall de éxito jamás igualado y que está gustando extraordinariamente. Además se exhibe: «El Duque de Hierro» producción de George Arliss. Un cartón y una revista completa el programa.

Precios: 15 centavos hasta las 6 y media y 20 centavos después los mayores. Niños 10 centavos. Tertulia 10 centavos.

Mañana: Una colosal matinée desde la una con «Yo he sido Espía» y «La Piedra Maldita».

NEPTUNO: «LA BIEN PAGADA»

Hoy, nuevamente en «Neptuno» «La bien pagada», una película que es con justificada razón orgullo de la Cifesa, la gran casa productora. «La bien pagada» está interpretada por Lina Yegros, y el «auténtico» Marqués de Portago, y basada en una de las más atrevidas novelas del Caballero Audaz.

La función es contínua, y «La bien pagada» ocupa los turnos principales. Conjuntamente se exhibirá una deliciosa producción musical titulada: «Escándalos de París», y se completa este regio programa con un documental Cifesa, y la graciosísima comedia titulada: «Los Buenos Tiempos».

Los precios son los de costumbre, 20 centavos hasta las 6:30 y 30 centavos después, Niños 20 centavos a todas horas.

PRADO: «EL 113» DE ERNESTO VILCHES

«Prado», el popular teatro de «Prado» y Trocadero, para hoy sábado y mañana domingo, el drama más tierno y conmovedor que se ha llevado a la pantalla: «El 113», por Ernesto Vilches, es sin duda alguna la mejor y más interesante de todas las películas hechas en español hasta las fecha, se exhibirá en los turnos elegantes de 3:30, 6:30 y 9:30 Cubriendo los turnos de 2:00, 5:00 y 8:15, la melodramática producción: «El gran Final» por Edmund Lowe y Ann Shothern. Completando el programa una comedia y un gracioso cartón.

Precios de costumbre: Mayores antes de las 6:30, 20 centavos, después, 30 centavos. Niños a todas horas, 15 centavos. Lunes un magnífico programa dos grandes producciones: «¿Recuerdas lo de anoche? y «Tres meses de vida».

RIALTO: «EL NOVIO DE MAMA»

Este simpático teatro de Neptuno y Prado, reformado en sonido y la preferencia ofrece los mejores programas a precios más bajos. Hoy desde las 2 y media de la tarde «El Novio de Mamá», linda producción española de Imperio Argentina y Miguel Ligero, una película que es toda una carcajada, risa, canciones, amor romance etc. Además, se exhibe la graciosa comedia titulada: «Tenorio Cincuentón». La revista semanal Fox y el cartón «Cinemanía».

Precios de «Rialto»: 20 centavos hasta las 6 y media y 30 centavos después, mayores. Niños 15 centavos.

Mañana: Una extraordinaria matinée desde la una y media, con todo este programa a estos mismos precios.

LARA: «LA ULTIMA AVANZADA»

El grandioso programa que hoy se exhibe en el céntrico y confortable cine «Lara» de Prado y Virtudes, el de preferencia en turno, después de los estrenos, teléfono M-2421, está integrado por dos muy valiosísimas cintas. Función de 2 a 11:30 con preciosa comedia y variedad. Estreno de la exquisita y regia super-joya «La Ultima Avanzada» de Claude Rains y Gary Grant. Preciosísima producción: «Loca por los Uniformes» de Patrice Ellis. Mañana: «La Ultima Avanzada», «La Apuesta Suprema», cartón, comedia y variedades.

UNIVERSAL: «NOBLEZA BATURRA»

Resultó pequeño el amplio salón de este gran cine Universal, para contener el público que ávido se apresuró a presenciar esta maravillosa joya del cine español, película que vuelve hoy a figurar en primer término. Función de 1 a 6 y de 6:30 a 11:30, con comedia y cartón. Sensacional producción «El Secuestrado» de gran argumento, de Phillips Holmes. La más preciada prenda del cine, la incomparable producción española que ha batido el record de exhibición en «Payret», en días de su estreno, titulada: «Nobleza Baturra» de Imperio Argentina, cinta que recomendamos a los amantes del cine. Mañana: «Ana Karenina» y «Tarzán el hombre Mono».

VERDUN: «RICITOS DE ORO»

En el moderno teatro «Verdún» de la calle de Consulado, único en Cuba, con ventilación natural se exhibe hoy comenzando a las dos con Noticiario Fox, Variedad, la misteriosa producción «Crímenes del Gran Hotel», por Víctor McLaglen y Edmund Lowe, y la extraordinaria super-producción «Ricitos de Oro» por la encantadora Shirley Temple y John Boles.

Precios: 155 centavos antes de las 6 y media y 20 centavos después, niños 10 centavos y tertulia o balcony con regias lunetas 100 centavos a todas horas.

LIRA: «SANGRE DE CIRCO»

Lleno de emociones, muy sensacional y valiosísimo el regio programa que hoy anuncian las carteleras del cine familiar, el confortable «Lira», de Industria y San José, teléfono M-4474. Función de 1 y 30 a 11 y 30 caballeros 15 centavos, damas 10 y niños 5. Comienza con Revista y Variedad. Regia y exquisita super-joya «Sangre de Circo» de Wallace Beery y Jackie Cooper. Emocionante y misteriosa suepr-producción «Las Manos de Orlac» de Peter Lorre y Frances Drake. Mañana, «La Feria de Vanidades» en preciosos colores y «Otra Primavera».

ACTUALIDADES Y ESMERALDA: VALIOSOS PROGRAMAS

«Actualidades», este coquetón y confortable coliseo de Monserrate 8 y 10, teléfono M-5575 obsequia hoy a su numeroso público, con un programa selecto y valioso en sus funciones de 2 a 11 y 30 con Comedia y Variedad. Estreno de la regia y bella joya «No más mujeres», de Joan Crawford, Robert Montgomery y Franchot Tone. Sensacional y misteriosa producción «La Espía Número Trece» de Marion Davies y Gary Cooper. Mañana, «No más mujeres» y «Había una vez dos héroes».

«Esmeralda», el preferido cine del público, por su proyección, sonido y regios programas de Monte 242, teléfono M-4080, exhibe hoy, en función de 2 a 11 y 30, comedia y variedad. Monumental y regia super joya «Aves sin rumbo», en español, por Irusta, Fugazot y Demare. Otra soberbia joya «Escándalo Estudiantil» de Arline Judge y Kent Taylor. Mañana, «Aves sin rumbo» y «Boliche» con episodio 3 «Los Secretos de la Selva».

REINA: «RICITOS DE ORO»

El gran teatro «Reina», de Reina y Rayo, teléfono M-2272, continúa exhibiendo a grandes llenos la gran producción «Ricitos de Oro» por la reinecita de la Pantalla Shirley Temple, que hoy continúa en cartel desde la función que empieza a las dos en punto de la tarde. Colabora brillantemente en esta gran obra, Jonh Boles. «Un Tipo Fresco», la simpática comedia de James Dun y Claire Trevor, la comedia «Escapada conmigo» de Buster Keaton y el Noticiero Paramount. Para mañana, matinée a la 1, con «Ricitos de Oro» y «El Viejo Kentuky» del malogrado actor Will Roger.

OLIMPIC: «LA MUJER QUE SUPO AMAR»

Dos magistrales películas forman el interesante programa que para hoy se anuncia en el gran cine «Olimpic» de Avenida de Wilson y B, en el Vedado, el preferido de las familias. Hasta las 6 y 30 mayores 15 centavos y después 20, niños y tertulia a todas horas 10 centavos En tandas elegantes de 4 y 45 y 9 y 45 el cartón «Las Bodas de Dulce Nombre» en colores. Estreno de la portentosa y regia super-joya «La mujer que supo amar» de Katherine Hepburn. A las 6 y 8 y 30 colosal producción «La Venus en Flor» de Ann Shirley. Todos los jueves se estrena un Paramount gráfico. Mañana, «El Poder de la Inocencia». «Los Ultimos Días de Pompeya» y «El Perro Lobo», episodio 5.

INGLATERRA: «LA CIUDAD SINIESTRA»

San Rafael y Consulado, M-5527, 10 centavos de 1 y media a 6 y media y 15 centavos después, niños 10 centavos a todas horas.

Hoy, tarde y noche, revista, la comedia «Dos muchachos estudiosos», el cartón «Un brinco delante de su sombra» y La Ciudad Siniestra» sensacional y emocionante joya por James Cagney, Margaret Lindsay, Lili Damita y Ricardo Cortez, y «La mujer triunfa», magistral atracción, por Joan Blondell y William Cargan.

A las 5 p. m. «La Ciudad Siniestra» y «La Mujer Triunfa».

Mañana, con «Nobleza Baturra», la obra cumbre de la cinematografía española, por Imperio Argentina y Miguel Ligero, y «Aventura Musical» magnífica producción, por Lawrence Gray, y Dorothy Lee.

WILSON: «LA CIUDAD SINIESTRA»

Belascoaín y San Rafael, U-5863, 10 centavos de 1 y media a 6 y media y 15 centavos después, niños 10 centavos a todas horas.

Hoy, tarde y noche, revista, la comedia «Dos muchachos estudiosos», y el cartón «Un brinco delante de su sombra», «La Ciudad Siniestra», sensacional y emocionante joya por James Cagney, Margaret Lindsay, Lili Damita, y Ricardo Cortez, y «La mujer triunfa», magnífica atracción por Joan Blondell y William Cargan.

A las 5 p. m. «La Ciudad Siniestra», y «La Mujer Triunfa».

Mañana, «Nobleza Baturra», la obra cumbre de la cinematografía española, por Imperio Argentina y Miguel Ligero, y «Aventura Musical» por Lawrence Gray, y Dorothy Lee.

MODERNO: «LA BIEN PAGADA»

Hoy sábado da comienzo en este teatro de Jesús del Monte, en sus turnos de tarde y noche, la máxima producción española, «Cifesa», titulada, «La Bien Pagada», basada en la novela de «El Caballero Audaz», interpretada por Lina Yegros y el Marqués de Portago; y la producción Paramount, titulada «Apuesta Suprema», de Helen Mack, Lee Tracy; el cartón en colores, «Ordeno y mando», el cartón-comedia, «El rival de Vulcano», y un «Metrotone». Por exhibirse «La Bien Pagada» en el primer turno del teatro de estreno, los precios son los siguientes: Hasta las 6 y 30, 20 centavos; después 30 centavos, niños 15 centavos. Mañana, en todos los turnos, «La bien pagada», «Servicios confidenciales», «El secreto de la selva», «Haciendo novillos», «Ordeno y mando», «Metrotone».

TOSCA: «LA BIEN PAGADA»

Hoy, gran estreno de Luxe, «Cifesa» presenta la máxima producción de la cinematografía española interpretada por Lina de Yegros y el Marqués de Portago basada en la novela del «Caballero Audaz» y que se titula «La bien pagada». Otro estreno, Columbia presenta «Carne de Escándalo» por Fray Wray y Walter Connelly. Precios de «Primer Turno». Tanda de 5, luneta 20, niños 15, planta alta 10. Tanda de 8 y media, luneta 30, niños 15, planta alta 15. Mañana se repite «La bien pagada» con el estreno de «Cruz Diablo» por Ramón Pereda.

VEDADO: DOS GRANDES ESTRENOS

Con el programa de estrenos que hoy se anuncia en el gran cine «Vedado» de la calle B, entre 27 y 29, teléfono F-3128, está asegurado un lleno, pues se trata de dos muy valiosas cintas. Tandas de 5 y noche 8 y 30. Hasta las 6 y 30 mayores 15, niños 10 y tertulia5, después mayores 20 centavos, niños y tertulia 10. Precioso cartón. La grandiosa película de la guerra europea, filmada en el mismo campo de acción, llena de emociones y terror titulada «Hombres Olvidados». Magistral joya «El Gondolero de Broadway» de Dick Powell y Joan Plondell. Mañana, «Un Tipo Caliente» y «El Gondolero de Broadway» y «Sangre en la Nieve».

RIVOLI: «EN HONOR DE LA MARINA»

A diario se llena este popular y simpático cine de la calle cuarta y quinta en el Reparto La Sierra», debido sin duda alguna a los monumentales programas que la activa y competente empresa obsequia a diario a sus favorecedores. Para hoy sábado, en función de 4 y 30 y 7 y 30 y noche de 8 y 30 a 11 y 30 ha seleccionado un brillante y valioso programa, comienza así «Sucesos Mundiales» (Variedad Paramount). Monumental excelsa joya «Nobleza Obliga» de Mary Roland y Roland Young. Soberbia producción de argumento interesante «En Honor de la Marina» de Richard Cromwell y Tom Brown. Mañana, «Es un don y «En Honor de la Marina», Comedias Variedad, empezando la función desde las 2 de la tarde.

PARAMOUNT: «INTRIGAS CHINAS»

El «Paramount», es una nueva atracción en la Feria de la Habana, y un motivo esperado para la distracción de las familias. Los ómnibus de las rutas 31 y de La Güira cruzan por frente al teatro. Para hoy sábado se ha combinado un magnífico y regio programa con dos colosales películas. Noticiero Universal. Estreno en Cuba de la Serie en 12 episodios por Buck Jones «Tierra de Centauros», primer episodio titulado «Tierras Vírgenes». Maravillosa super-joya de grandioso argumento «Intrigas Chinas» de Lyle Talbot. Divertido cartón en colores «Duendes Salvadores». La más espectacular film en español, interesante drama por José Crespo, Lupita Tovar y Antonio Moreno en «Alas sobre el Chaco». Precios: luneta 10 centavos, preferencia 15. Mañana, «Piccolio», la última revista musical llegada a Cuba.

FLORENCIA: ANNA KARENINA»

Habrá de verse hoy invadida la espaciosa sala de este simpático cine «Florencia» de San Lázaro y San Francisco, teléfono U-6758, ante el regio y valioso programa que la Empresa ha combinado para sus funciones en matinée a la una, tanda de 5 y noche 8 y 30. Hasta las 6 y 30 mayores 15 centavos, niños 10, después mayores 20 y niños 10. Comienza con Comedia, Cartón y Variedades. Magistral y portentosa joya «Anna Karenina» de Greta Garbo. Regia y bella producción de gran argumento «La Fugitiva de Joel Mc Crea. Mañana, «Anna Karenina» y «La Llama Oculta».

BELGICA Y VIOLETA: «LOS TRES MOSQUETEROS»

«Bélgica». Monumental programa para hoy anuncian las carteleras de este simpático cine de familias, en todos los turnos se pasarán «El Relicario», obra en español y filmada en España por Rafael Arcos y la interesante producción fiel reflejo de la novela de Alejandro Dumas titulada: «Los Treas Mosqueteros» con un grandioso reparto de estrellas, comedias y cartones. Para mañana, magnífica matinée, comedias y cartones en coloes», «El Relicario» y «Los Tres Mosqueteros».

«Violeta». Grande resulta el programa de hoy en este cine de Monte y Rastro, siempre concurrido por buenas familias, en el cual se exhibe en todos sus turnos «El Relicario», en español por Rafael Arcos y «Los Tres Mosqueteros», según la novela de Alejandro Dumas. Para mañana, grandiosa matinée, muy pronto «Vidas Rotas» por Lupita Tovar.

CUBA Y ROJO: «DOS FUSILEROS SIN BALAS»

«Cuba», de Suárez y Corrales, teléfono M-9796, ofrece para hoy, en tanda de 5 y noche 8 y 15 un programa divertidísimo y de grandes risas. Comienza con Revista y Comedia. Magistral joya de grandioso argumento «La Noche Azul» de Ramón Novarro y E. Laye. Preciosísima producción por los célebres cómicos Stan Laurel y Oliver Hardy «Dos Fusileros sin Balas».

«Rojo», el cine preferido del público, por sus proyecciones y perfecto sonido, de Monte y A. Recio, teléfono M-4794, ha seleccionado para hoy, en tanda de 5 y noche 8 y 15 dos colosales cintas. Comienza con Comedia y Variedad. Suntuosa y bella producción «Vaivenes del Amor» de Myrna Loy. Divertidísima producción de grandes risas «Dos Fusileros sin Balas» por Stan Laurel y Oliver Hardy. Mañana, «Aventuras Trasatlántica» y «Dos Fusileros sin Balas».

Nada más erróneo que la creencia de que el uso del agua caliente en el hogar está limitado al baño, lo que la hace prácticamente innecesaria durante los meses de verano.

¡Todo lo contrario! Razones de higiene, comodidad y de otras índoles, aconsejan el uso abundante de agua caliente durante todo el año y en infinidad de aplicaciones domésticas.

De ahí que ningún hogar verdaderamente moderno deba prescindir de este esencialísimo servicio que ningún otro combustible puede proporcionar con la eficiencia, uniformidad y rapidez que brinda el gas.

El moderno calentador de agua "RUUD" reune estas características esenciales: AUTOMATICO.—Se fija la temperatura deseada y se mantiene automáticamente. INSTANTANEO.—Sólo es necesario hacer girar la llave para obtener agua caliente. PILOTO DE SEGURIDAD.—Garantía absoluta contra peligros por funcionamiento deficiente. COMPUERTA PARA LIMPIEZA.—Facilita el medio de limpiar el fondo del tanque frecuentemente.

Salón de Ventas:
Monte No. 1, esq a Egido — Habana

Cía. Cubana de Electricidad
A las Ordenes del Público

M.E.C.D. 2016

A TODOS LOS QUE PADECEN

de ESTREÑIMIENTO, MALAS DIGESTIONES
CARGAZÓN de la LENGUA — ENTERITIS
INFARTOS BILIARES

Tomen por la noche, al acostarse, dos comprimidos de

Lactolaxine Fydau

Este remedio es un poderoso reeducador del intestino, el único capaz de curar el Estreñimiento y las afecciones que de él derivan.

La LACTOLAXINE FYDAU, admitida en los Hospitales de Paris, la prescriben las eminencias médicas en todos los países.

LABORATORIOS BIOLÓGICOS ANDRÉ PARIS, 4, R. de La Motte-Picquet, PARIS (Francia)

De venta en todas buenas farmacias.

No puede expenderse libremente la Codeína, por considerarla narcótico la Liga de las Naciones de Ginebra

Obligados los farmacéuticos a despacharla previa receta de profesional. Sitúan créditos para pago de subsistencias en los hospitales. Aumenta el Paludismo en varios pueblos

INFORMACION DE LA SECRETARIA DE SANIDAD

Recibió ayer el Secretario de Sanidad la visita de una comisión de miembros de la Asociación Farmacéutica Nacional, quienes solicitaron antecedentes en relación con la forma en que ha de cumplirse el acuerdo tomado recientemente por la Junta Nacional de Sanidad con vista de que la Liga de las Naciones incluye la codeína en la exportación y empleo de los narcóticos.

Fueron informados los visitantes de que para cumplir ese compromiso internacional es necesario el permiso de importación que hasta ahora no se exigía, debiendo los importadores llevar un «records» de las entradas y salidas de dicho estupefaciente. Además el despacho de la codeína en las farmacias se hará por prescripción facultativa, conservando el farmacéutico, la receta como comprobante.

COMISION. ---Fué designado ayer para que preste servicios a las órdenes del Director de Sanidad el doctor Oscar Fernández

PAGOS POR SUBSISTENCIAS.--- Con vista de haber situado ayer la Secretaría de Hacienda la cantidad de 65 mil pesos, correspondientes al presupuesto del ejercicio económico vigente, el doctor López Garrido, Pagador Auxiliar de la Dirección de Beneficencia, inició ayer mismo, el pago del mes de diciembre pasado, por concepto de subsistencias a los hospitales de la República, así como por becas y asilos.

LAS EPIDEMIAS.--- A 16.233 ascendía ayer el número de palúdicos en la República; 193 el de Fiebre Tifoidea y 6 de Poliomielitis.

En cuanto al paludismo, las poblaciones más afectadas son Guane, con 1,494 casos; Los Palacios, con 1,390; Holguín, con 1840; Manzanillo con 1.604, Puerto Padre con 1,020 y otros pueblos más.

CAMAS PARA EL INSTITUTO DEL CANCER. Para atender debidamente a los enfermos de cáncer, que por algún motivo no puedan ser trasladados al Instituto del Cáncer que radica en terrenos del Hospital Calixto García, el doctor Emilio Martínez, Secretario de Sanidad y Beneficencia, que continúa siendo director de aquel Instituto, ha organizado el servicio hospitalarios en casi todos los términos municipales de la República, donde existen centros benéficos.

Nos informó el propio doctor Martínez que han sido habilitadas camas en la siguiente forma: 12 en Pinar del Río, 4 en Guanajay; 1b en Guanabacoa; 10 en Matanzas; 10 en Cárdenas; 4 en Colón; 10 en Sta Clara; 10 en Cienfuegos; 10 en Sagua la Grande; 8 en Sancti Spíritus; 5 en Trinidad; 5 en Remtdios; 16 en Camagüey, 4 en Ciego de Avila; 8 en Guantánamo; 10 en Holguín, 26 en S. de Cuba; 3 en Baracoa; 4 en Bayamo y 3 en Gibara.

Una velada de los hebreos en memoria de Abraham Lincoln

Como invitado de honor acudió el Embajador Caffery, que habló de la obra de aquel gran hombre

Para conmemorar el natalicio del eminente Abraham Lincoln, que fué ejemplar Presidente de los Estados Unidos, celebró una brillante velada la United Hebrew Congregation, de Cuba, en el Temple Beth Israel, sito en Línea y H, Vedado.

Dicho acto fué presidido por el titular de la colectividad, señor Gustavo Kates; por el Rabbi del templo, doctor Meier Lasker, y por el Embajador de los Estados Unidos, Jefferson Caffery, invitado de honor, a cargo del cual estuvo el discurso pricipal de la velada.

La concurrencia era numerosa y selecta, resaltándose numerosas personalidades de la colonia norteamericana y los asociados de la United Hebrew Congregation, acompañados de sus familias.

La apertura del acto estuvo a cargo de un valioso coro, que cantó de manera admirable los himnos americano y cubano. Luego hablaron el señor Kates y el doctor Meier Lasker. Y como detalle final y culminante, pronunció una hermosa conferencia sobre Abraham Lincoln el ilustre Embajador de los Estados Unidos, quien recibió sólidas felicitaciones.

SUSCRIBASE Y ANUNCIESE EN EL «DIARIO DE LA MARINA»

Hoy celebra su santo Georginita Lavín y Pereira, linda hijita del señor Mario Lavín, competente empleado del Juzgado Municipal del Norte y de su bella esposa Conchita Pereira.

Con tal motivo Georginita recibirá a sus pequeñas amigas, obsequiándolas gentilmente.

CRONICA HABANERA

ONOMASTICO

Gina Chomat y O-Naghten, linda señorita de nuestra sociedad elegante, celebra en la festividad del día su onomástico, por lo que se verá en extremo halagada.

No recibe.

EN LA CASA DE BENEFICENCIA.—Para hoy, sábado, a las seis de la tarde, está señalada la presentación inaugural, con carácter privado, de la Cantoría de la Casa de Beneficencia, conjunto de ciento cincuenta voces mixtas, fundado e instruído por la Sociedad Coral de la Habana.

Esta primera presentación, para la que han sido invitadas las autoridades, elemento oficial, prensa e instituciones musicales, demostrará las posibilidades artísticas de esta masa coral, que viene estudiando desde hace casi un año bajo la dirección de María Muñoz de Quevedo, auxiliada eficazmente por los profesores de la Casa de Beneficencia y por un grupo de instructores de la Coral de la Habana.

La Cantoría de la Casa de Beneficencia se proponen desarrollar un plan artístico tan amplio como el de la Coral.

Las obras que figurarán en su repertorio serán, no cantos escolares, sino composiciones polifónicas de los grandes músicos y obras folklóricas armonizadas para varias voces, no importa su dificultad.

El programa es breve, pero muy interesante: obras de Des Prés, Victoria y una encantadora canción mexicana. Iniciará el acto el Himno Nacional, cantado por la Cantoría, en versión coral de cuatro voces.

El doctor Julio C. Portela, director de la Casa de Beneficencia, es el principal animador de esta Cantoría, habiendo hecho posible con su entusiasmo y amor por los escolares de la Beneficencia, esta fundación de la Coral, y las varias disciplinas que allí estudian los niños y niñas.

DEL «SEVILLA BILTMORE».— Radiante de animación, colmado por un público numeroso y selecto, así se vió anoche, en su fiesta de Saint Valentine, el aristocrático roof del hotel «Sevilla-Biltmore».

La tradicional fiesta de los enamorados alcanzó gran brillantez en aquel lugar, donde se dió cita una buena concurrencia.

Hoy será día de fiesta por la tarde y por la noche.

Habrá el té de todas las tardes en el patio sevillano, de cinco a ocho, amenizando el baile la tan aplaudida orquesta Havana Casino.

Por la noche, la comida en el roof, costando dos pesos cincuenta el cubierto, por persona.

Muchas mesas hay reservadas para la comida de esta noche.

Resultará animadísima.

EN EL CARMEN.—Esta tarde a las seis y media, en la Iglesia de Nuestra Señora del Carmen, contraerán matrimonio la encantadora señorita Conchita Pineda López y el estimado joven Manolo Cecilia y Pérez.

Desde la «Casa Trías», el elegante jardín de la calle 12, en el Vedado, llegará a manos de tan linda novia el ramo nupcial, que será un precioso modelo Colonial tejido con el arte y la exquisitez característicos en aquellos floristas siempre originales, siempre triunfadores.

Tema para la crónica.

DEL ORIENTAL PARK.—Como sábado de moda, habrá gran afluencia de público en el bellísimo Hipódromo de Marianao.

Para esta tarde ha combinado la empresa un selectísimo programa de carreras en las que están combinados los mejores ejemplares de Oriental Park.

Comenzarán a las y dos media de la tarde.

Las más elegantes y distinguidas familias de la sociedad, formarán sus «parties» en la preciosa terraza del aristócratico Jockey Club, que da frente a la pista, y desde donde se presencien estos interesantes eventos en un ambiente de distinción y confort.

En uno de los salones del club-house, se encontrará instalada la magnífica orquesta del maestro Luis Fabré, para amenizar los intermedios.

EL DEBUT DE MARGARITA XIRGU

Como habíamos augurado, un brillante acontecimiento social y artístico fué el debut de Margarita Xirgu, la gran actriz española, verificado anoche en el «Principal de la Comedia».

Ello dió motivo para que la sociedad habanera se congregara en aquel elegante coliseo, cuya sala se veía realzada con un concurso selectísimo.

Tiempo hacía que la Habana no disfrutaba de un espectáculo de los méritos de este que Margarita Xirgu nos presenta.

El público allí congregado tuvo palabras de celebración para toda la compañía, y muy especialmente para la eminente actriz, que hace admirable creación de la protagonista de «La dama boba», la magnífica obra de Lope de Vega.

La concurrencia.

En la imposibilidad de ofrecerla completa, nos limitaremos a dar algunos nombres de señoras y señoritas.

Entre las primeras, un grupo distinguido.

Margarita Villalonga de Montero, esposa del Cónsul de España.

María Teresa Freyre de Mendoza, Mercedes Touzet viuda de Crusellas, Anais Culmell de Sánchez, Lola Bonnet viuda de Falla Gutiérrez, Teresa Ugarte viuda de Cruz.

Cuquita Martínez de Belt.

Gloria Guerra de Beruff.

Mercedes Crusellas de Santeiro, Esperancita de Cárdenas de Suárez, Isabel Falla de Suero, María Larrea de Suero, María Antonia Alonso de Aspuru y Bebita Alonso de Belt.

María Luisa Gómez Mena.

Bibi de Lima de Maduro, Anita Sánchez Agramonte viuda de Longa, María Ursula Ducassi de Blanco Herrera, Alicia Alvarez Ruelland viuda de Oliva, Anita de Cañas viuda de Alvarez.

Maritza Bruzón de Souza.

Mary Caballero de Ichaso.

Guillermina Pérez Fernández.

Lillian Mederos de Baralt, Silvia Soto Navarro de Capé, Carmelina Taraía de Montalvo, Cristina de la Cruz.

Chea Pedroso de García.

Ana María Sánchez de Goicoechea.

Alejandrina San Martín de Peña. Lola Cristofol de Gispert, María Luisa Araus, Encarnación López de Rivas Cherif, Ada Espinosa de García Bango, Maricusa Gorostiza y Dulce María Chacón de Salas.

Elena de Cárdenas de Corcalles.

Herminita Gómez Colón de Pereira.

Elena Menocal de Massaguer, Ketty de Fuster, Piedad Díaz de Martínez, Lola Luis, Esther Herrera de González del Valle, Josefina de Vega, viuda de Posada.

Elvira de la Torre viuda de Bermudez.

Carmela Nieto viuda de Herrera.

María Antonia Fuertes, Amada C. de Cid, Noemí Pérez de Rivera, Dolores Escalera de Smith, Sarah E. Díaz de Díaz, María Gastón viuda de Ortiz.

Nena Rodríguez de Santeiro.

Elsa Penso de Senior.

Y Dalia Iñiguez de Pulido, nuestra notable recitadora.

Señoritas.

Marilis López Ferrer, la gentilísima hija del Embajador de España y la del Cónsul de España, Rosita Montero.

María de Rojas.

Estela Santeiro, Ena Senior, Esperancita Hill, Aidita y Beatriz Muñoz. Beba y Maggie Smith, Rosario López Lemon.

Fina Bascuas.

María Luisa Alvarez Ruelland, Mercedes Onetti, Graciella Lozano. Elena López Hernando, Esther María Benavides, Panchita Martínez.

Carmencita Herrera.

Isabelita Galán.

Barbarita de Cañas, Teresita Castro. Teté Gispert y Matilde Cristofol.

«La dama boba» se repite hoy, en primera matinée de abono, que comienza a las cinco de la tarde.

Por la noche, en primera función de abono del turno par, se estrena «Yerma», la comedia de García Lorca, que nos presenta un problema de alta psicología.

EN EL AUDITORIUM

Día de extraordinaria concurrencia fué el de ayer en el elegante teatro «Auditorium», de la Calzada del Vedado, con motivo de ser día de moda.

Fué estrenada la maravillosa producción musical «Canto de amor» por la exquisita soprano lírica Lily Pons, y con música del genial compositor Jerome Kern.

Esta cinta gustó muchísimo a la selecta y numerosa concurrencia, que llenó la espaciosa sala del «Auditorum», desde hora temprana.

Hoy volverá a exhibirse en las tandas de cinco y media y nueve y media.

A continuación ofrecemos los nombres de algunas de las damas allí reunidas:

Entre las señoras:

La Marquesa de Villalta.

Emmita de Vries de Gazitúa, esposa del Cónsul de Chile.

Mariana Seva de Menocal.

Carlota Ponce de León viuda de Zaldo, Pilarcita Ponce de León de Valiente, Loló Valdés Fauli de Ruz, Angelina de Embil, Mercedes Montalvo viuda de Martínez, Ainalia Hierro, Emma Cabrera de Giménez Lanier.

Alicia Párraga de Mendoza.

Blanquita Hierro de Carreño.

Cristina Kindelán de Mendoza, Estela Cabrera Saavedra de Andreu, Antolina Culmell Vda. de Cárdenas, Rosita Cadaval de Rayneri.

Cuca Ariosa Vda. de Arango.

María Teresa de Varona.

Margarita Rayneri Vda. de García Vélez, Laura Rayneri de Alonso, Andrea Hernández Vda. de Barreras, María Luisa T. de Morales de los Ríos, Gloria Ariosa de Almagro, Concha Montalvo de Mendizábal, Piedad Sánchez de Pedro.

Cheita Tagle de Alfonso.

Cuca Pons de Texidor.

Consuelo Echarte de Belt, Guillermina Zaldo Vda. de Morales, María S. de Vega Vda. de Cerra, Blanca Moré Vda. de del Valle, Virginia Olavarría de Lobo, Mariíta Machín de Luttich, Andrea Montaño de Febles.

Cristina Fernández de Castellví.

Josefina Barraqué de Sabatés.

Bebita Díaz Brigman de Rivero.

Mercy del Monte de Maciá, Trina Armengol Vda. de Jiménez, Josefa Alvarez Flores de Onetti, Justina Monteagudo de Portal, Nena Trémols de Maciá, María Romero de Vieites, Pepilla Penín de Rodríguez Fuentes.

Celia Comas de Hidalgo Gato.

Ondina de Armas de Pantín.

Lolita Maciá de Pagliery, Lolita de la Torre de Candia, Adriana Chaumont de Ortemín, Lola Sánchez de Busto, Isabel Mercedes Soto de Evertz, Consuelo Sánchez de Colas, Edelmira Machado de Carrera.

Cheita Aróstegui de Pedroso.

Zenaida Gutiérrez de Mencía.

Jacinta Torres de Salazar, Gloria Castella de Barrios, Luz Suárez de González del Valle, María Isabel Suárez de Sánchez, Sara Varela Zequeira de Osuna, Clara Varela Zequeira de Suárez, Graziella Carrera de Sedano.

María Dolores Machín Vda. de Upmann.

Elvira Pérez de Errasti, Graziella Balaguer de Blanco Ortiz, Cándida R. de Vega Vda. de Cruz, Lucrecia Aguilera, Lourdes de la Torre de Diehl.

Graziella Calderón de Carrera.

Juanita Fabián de Mayorkas.

Carmelina Pujol de Fernández Garcés, Petite Snard de Pina, Chona Martínez de Goizueta, Ana María Sánchez Crusellas de Gómez, Betty Paz de Posada, Carmelina Alonso de Baró, María Francisca de la Sierra de Baró.

Mercy Taquechel de Viñals.

Nena Aranda de Echevarría, Carmelina Boudet de Alberni, Margarita Mendoza de Miyares, Margarita de Armas, Hilda Sarrá de Méjer, Digna Armengol de García, Chita Diehl de Pollack.

Carmen Sena de Fernández Villasuso.

Bebita Miyares de Juncadella.

Anais S. de Sánchez Culmell, Beba de la Barrera de Moré, Carmita Oyarzun de Miyares, Ana María Rodríguez Franca de Quirch, Baby de Cárdenas de Barrientos.

Nina Cowley de Rodríguez Morini.

Carmita Mendieta de García Vélez.

Gloria Lamas de García Vélez, María Teresa Cortázar de García Vélez, Lolita Mendizábal de Argüelles, Milly Schuman de Rodríguez.

Matilde Sellés de Fernández.

Margot de Blanco de Woolf, Angelita H. de Sabío, Ofelia La Monier de Alonso, María Esperanza S. de Tamayo, Rosita Fabar de Rodríguez Penín, Hortensia Tarafa de Rodríguez, Tany García Longa de Annoni.

Lidia Plá de Osuna.

Ofelia Valverde de Rodríguez.

Ernestina Marcoleta de Mestre, señora Roca de Narváez, Josefina Meave de Solo, Hortensia Martel de Berndes.

Señoritas:

María Antonia Morales, Cristinita Castellví, Bebita Lasa.

María Luisa Mendoza.

Lilita y Eloísita Montalvo.

Leila León.

Mariana de Armas, Gina Arango María Luisa de la Sierra, Margarita García Vélez. Felicia Pérez Stable Celia Rodríguez Franca.

Madeleine Gaye.

Daisy Gutiérrez Rams.

Hilda Fernández Sellés, Carmita Andreu, Concha Rosales, Laura de Solo, Silvia Pérez de la Torre. Josefina Alemán, Silvia Gutiérrez Alemán.

Corinita Aballí.

Josefina y Lourdes Hurtado de Mendoza, tan bonitas las dos.

Alel Morales.

Esther Febles, Ilse Evertz, Gloria. Margarita, Carmen y Esther Busto; María Julia Blanco Herrera. Elvira Morales Zaldo, Esperanza Núñez de Villavicencio, Lolita Meza, Graziella Alfonso, Mercedes Onetti, Hemelina Martínez Vivó.

Gloria Barrios.

Georgina Martín.

Pilar y Josefina Lombillo.

Carmita y María Teresa García Montes. María Teresa Alonso Pujol, María Luisa Morales de los Ros, Josefina Barceló, Consuelo y Enriqueta Batista, Consuelito Boullosa, Angelita Sans, Rosita Texidor.

Lolita B. Pons.

Ohilda Touzet.

Mina Errasti. Seida G. Regalado, María O-Reilly, Mingtoy Texidor. Marta González Labarga, Monadita Berndes, María Elena Candia.

Elena y Josefina Ruz.

Adrianita Otermín. Elena y María Maciá, Mercy Pina. Mireille Salazar, Lidia y Celita Rayneri, Berta Alberrán. María Luisa Peón.

Tina Baroni.

Rosita, Margarita y Enita Rayneri.

Guillermina Alonso. Elvira Naveira, Carmelina y Otolia Alonso; Julia y Esperanza Meneses; Isabel María Rubio, Graziella Martínez.

RESTABLECIDA.—De nuevo se encuentra en su residencia, completamente restablecida, la encantadora señorita Lalita Santa Cruz, hija del señor Moisés Santa Cruz, gerente de la conocida casa que lleva su nombre, y de su esposa Carmen Larrea.

La señorita Santa Cruz fue sometida recientemente a una delicadísima operación en la Clínica Bustamante Núñez, por el notable especialista doctor Alberto Inclán, quien se anota un nuevo éxito.

EN EL «TRIANON».—Hoy se verá muy concurrido el simpático teatro «Trianón», del Vedado, con motivo de exhibirse en los turnos elegantes la grandiosa producción «Sublime obsesión», por la bellísima Irene Dunne.

Será un gran día.

«ROSARIO LA CORTIJERA».—El martes próximo tendrá efecto un máximo acontecimiento social y artístico.

Tratáse del estreno en Cuba de la super-producción española «Rosario la Cortijera» cinta bellísima que presenta un argumento interesante con los más preciosos cantares andaluces.

Está interpretada por un magnífico reparto que encabeza la celebrada actriz Estrellita Castro.

En los simpáticos y concurridos teatros «Alkazar» y «Campoamor» simultáneamente será estrenada el martes próximo como decimos arriba.

TRAJES

DE DOS Y TRES PIEZAS

ESTILOS DE HOLLYWOOD

propios para VIAJAR

en

Lanas de Fantasía y Sedas de SPORT

ULTIMAS NOVEDADES

para la

PRIMAVERA

acaban de llegar

a

THE FAIR

EN TODOS LOS TONOS
Y EN TODOS LOS PRECIOS

Antes de gastar su dinero en otra parte debe usted ver

LA NUEVA COLECCION

de

The Fair

SAN RAFAEL 11

EN LA CAPILLA DE LA CANDELARIA.—Pasados ya el Novenario y la solemne fiesta en honor de Nuestra Señora de la Candelaria, habrá ahora misa rezada todos los domingos, a las diez y media de la mañana, en la linda Capilla donde se venera la imagen de la milagrosa Virgen.

Cientos de fieles, atraídos por sus milgros concurren allí de domingo en domingo, y de todas partes llegan peregrinaciones para hacer sus peticiones y elevar sus preces a la Candelaria.

Lo más selecto de la sociedad habanera, en la que tiene infinidad de devotos Nuestra Señora de la Candelaria, se congrega siempre en aquella Capilla de la Quinta Canaria.

AUDICION MUSICAL.—Esta noche, a las ocho y media, se celebrará en el conservatorio «Arias», que dirige la señora Asunción García de Arias, una interesante audición musical.

CUBA NUEVA.—Mañana, como todos los domingos, la simpática sociedad Cuba Nueva se verá en animación completa.

Al mediodía se servirá el almuerzo bajo la frondosa arboleda de los patios del club.

Por la tarde habrá exhibiciones deportivas.

Y más tarde el baile, con la reputada orquesta Quintana Melodys Boys.

A propósito de Cuba Nueva, para el día 29 de los corrientes viene organizando un magnífico baile de carnaval, habiendo sido contratados para amenizar el baile los conjuntos Happy Happy, la orquesta Castillito y la Gloria Matancera.

Esta fiesta ha de resultar un nuevo éxito para el club.

Luis DE POSADA.

E. P. D.

EL SEÑOR

LUCIANO PEON Y CUESTA

HA FALLECIDO

Dispuesto su entierro para hoy sábado, a las 8:30 de la mañana, sus hijas, hijos políticos, nietos, hermana y demás familiares y amigos, ruegan a las personas de su amistad se sirvan acompañar el cadáver desde Calzada de Columbia, entre 6 y 8, Alturas de Almendares, Marianao, hasta el Cementerio de Colón, favor que agradecerán eternamente.

Habana, 15 de febrero 1936.

Providencia y Luciana Peón y González; José Ramudo y Fernández y Primitivo Fernández y Díaz; Hilda, Aurelio, María Luisa y Elsa Campa y Peón; Juana Peón y Cuesta, (ausente); Elvira Ardavín Vda. de Peón; Rosario González, Vda. de Senra; Alberto, María Teresa y María Luisa Peón y Ardavín; Carlos, Aurelio, Herminia y Antonio Senra y González; Rafael Junco y Cuesta; José Cuesta y Junco, (ausente) y Portala Cuesta y Junco; Aquilino Entrialgo y Alvarez; Humberto Solís Alió; Solís, Entrialgo y Compañía.

POMPAS FUNEBRES

Antigua de MATIAS INFANZON

DE EMILIO INFANZON

LAMPARILLA 78 - - - FUNDADA EN EL AÑO 1860

SANATORIO DEL DR. CORDOVA

para
Enfermedades Nerviosas y Mentales
Médicos de visita:
DR. ARMANDO DE CORDOVA
Dr. Rodolfo J. Guiral —— Dr. José R. Valdés Anciano.
Médico Interno:
Dr. Andrés Valdés Domínguez.
Arroyo Arenas — Kilómetro 17 — Teléfono 26
Consultorio del Dr. Cordova — Belascoaín 95.
Lunes, Miércoles y Viernes, de 3 a 5.
Teléfono M-3400

E. P. D.

EL DOCTOR

Antonio Domínguez y Jiménez

Habiendo fallecido en el día de ayer en esta ciudad, los que suscriben, viuda, hijas, hermanos y demás familiares, ruegan por este medio los acompañen en la conducción de su cadáver, desde la casa mortuoria, calle O, entre 27 y Jovellar, hasta el Cementerio de Colón, que tendrá lugar en el día de hoy, a las 4 p. m., por cuyo favor les quedarán agradecidos.

Habana, Febrero 15 de 1936.

Graziella R. Viuda de Domínguez; Esther y Alicia Domínguez y Rodríguez; Andrés Domínguez; Asunción, Sara y Guillermo Rodríguez Zayas Bazán; Elvira Mousset de Domínguez; José García.

M.E.C.D. 2016

SE APLICARA LA TARIFA MINIMA A TODOS LOS PRODUCTOS QUE SE IMPORTEN DE CHILE EN EL AÑO EN CURSO

Se han solicitado datos acerca de la cosecha de café, de su calidad y precios para su colocación en España

El Secretario de Obras Públicas pide informes al de Comercio acerca de varias Compañías de Seguros. Varias de éstas no han reforzado sus garantías. Error subsanado

INFORMACION DE LA SECRETARIA DE COMERCIO

En una comunicación dirigida al Secretario de Comercio por el Secretario de Obras Públicas, éste solicita se le informe, para poder resolver un asunto de la competencia de la Secretaría a su cargo, si las Compañías de Seguros contra incendios y otros siniestros denominados «Home Insurance Co», «Grent American Insuran ce Co», «Aetna Insurance Co», y Liverpool and Globe Insurance Co» están debidamente autorizadas para realizar operaciones de sus giros en esta República.

COMPAÑIAS DE SEGUROS QUE NO HAN REFORZADO SUS GARANTIAS.—El Director General de Contabilidad de la Secretaría de Hacienda ha comunicado a la Dirección de Seguros de la Secretaría de Comercio, que las Compañías de Seguros y Fianzas que no han reforzado sus garantías de acuerdo con el plazo concedido por el Decreto Ley 476 de 23 de diciembre del pasado año, para el cumplimiento del artículo dos del decreto ley 214 de 1934, son las siguientes:

De Afianzamientos: National Surety Co. (Embargada parte de la Garantía) Compañía Federal de Seguros, (no hace operaciones por haber solicitado, desde hace tiempo la devolución de la garantía, por lo que no tenía que hacer refuerzo alguno, por estar sólo pendiente de devolverse la garantía). Accidentes del Trabajo: Maryland Casuality Co, Marítimos; La Unión Antillana y The American Assurance Co. Riesgos y Accidentes: American Equitable Ass, Compañía of New York, y British American Ass. co, Incendios: The Legal Insurance Co. Ltd. American Ass. Co of New York, British American Ass, Co., y National Liberty Insurance Co of América.

SOBRE EL PRECIO DE LA LECHE El doctor Juan Rodríguez Arango, Delegado de la Secretaría de Comercio ante la Comisión que estudia el Reglamento relativo al abasto de Leche y sus precios, concurrió en la tarde de ayer a la misma a fin de integrar quorum con los demás miembros de dicha comisión para llegar a la finalidad de establecer los precios que regirán para el litro de leche entre productores y plantas de pasteurización y el de venta al consumidor.

PIDEN DETALLES SOBRE LA PRODUCCION DEL CAFE CUBANO. La Secretaría de Comercio ha recibido una comunicación firmada por el señor Niceto Casanovas, representante-comisionista de distintas casas comerciales del extranjero en esta capital, pidiendo se le informen distintos datos relacionados a la exportación del café cubano, su producción en distintas zonas y su calidad, ya que, algunas firmas de importancias dedicadas en España a la compra de ese grano en sus colonias pretenden adquirir en Cuba ese producto en grandes cantidades.

ACLARANDO UN ERROR.—El Presidente de la Comisión de Jubilaciones y Pensiones comunica al Secretario de Comercio, que la fianza de dos mil pesos que por escrito de fecha 27 p. pdo comunicó que pertenecía a la Compañía de Fianzas Excelsior S. A, no corresponde a la misma y sí a la Compañía General de Negocios Excelsior S A, que fué cancelada en el año de 1934.

INFORMES URGENTES SOBRE UNA COMPAÑIA DE FIANZAS.—El Juez de Instrucción de Matanzas, ha solicitado con carácter urgente se le informes si la Compañía Fianzas La Alemana Compañía de Fianzas y Préstamos S. A. con domicilio en Morro y Genios es la misma que con el título de la Alemana Compañía de Fianzas y Préstamos con domicilio en Cuba 59, aparece autorizada para realizar operaciones de afianzamientos en la Gaceta Oficial de 28 de diciembre ppdo, expediente 104-34 o si se trata de Compañía distintas y en su caso si actualmente está en condiciones la primera de las mismas para operar, o si se le retiró la autorización, y en ese caso en que fecha.

Se ha inaugurado en Rancho Boyeros con mucho éxito el espacioso Teatro Paramount

RANCHO BOYEROS, febrero 14, DIARIO, Habana.—Un rotundo éxito, social y artístico constituyó la inauguración del nuevo teatro Paramount, hoy, viernes, por la noche.

La empresa propietaria Pereira Díaz Pérez, S. A., escogió un selecto programa, ofreciendo en la primera sección la magnífica cinta «Luces de Buenos Aires», de la que es protagonista el inolvidable ídolo de la pantalla, Carlos Gardel, y cuya selección mereció la más cálida aprobación del público.

Sylvia Sidney, en «La Prófuga», interesante melodrama, llenaba el segundo turno.

Sería imposible reseñar aquí la selecta y nutridísima concurrencia que llenaba la amplia y elegante sala. Bástenos decir que todas las más importantes familias residentes, así como de lugares aledaños y muchas familias de la Capital, estaban presentes.

Rancho Boyeros le debe un cordial saludo de bienvenida a esta empresa, que viene a satisfacer una bien sentida necesidad, cultural y social.

Muchos éxitos le auguramos.

Pablo Donato,
Corresponsal.

Se ha producido intenso pánico en la empleomanía municipal a causa de que se cree que habrá cambio de personal

Pero el Alcalde ratifica que no habrá movimiento de ninguna clase. 32 vigilantes de policía a las órdenes del Alcalde. Terminadas las obras en la Aguada del Cura

INFORMACION GENERAL DEL MUNICIPIO DE LA HABANA

El Alcalde Municipal Comandante Sosa Quesada ha ratificado ayer su primera declaración al hacerse cargo de la administración municipal, en relación en que no haría movimiento alguno entre el personal competente, ya que comenzó ayer el pánico entre la empleomanía municipal, paralizándose la marcha normal de días anteriores, por haberse publicado que serían amortizadas un gran número de plazas.

«Hasta el momento—dijo el auxiliar del Alcalde Teniente Auditor Federico León Blanco—, el Comandante Sosa Quesada, sostiene el criterio de no realizar movimiento alguno entre los empleados, y todo el que trabaja puede confiar en que será ratificado, y por ese motivo se ha pedido a todos los Jefes de Departamentos una relación de sus subalternos, y con ella estudiar las deficiencias que puedan existir, sin que en ningún momento se piense en cesantías injustas».

SERIO INCIDENTE EN GOBERNACION MUNICIPAL.—En las primeras horas de la mañana de ayer ocurrió un serio incidente entre el jefe de Gobernación Municipal y el inspector Especial señor Rafael de la Uz, los cuales fueron conducidos posteriormente a la Casa de Socorro y a la Estación de Policía.

PRESENTA LA RENUNCIA EL INSPECTOR LA UZ.—Ante el Alcalde Municipal fué presentada la renuncia de su cargo por el inspector Especial Rafael de la Uz la cual le fué aceptada

32 POLICIAS A LAS ORDENES DEL ALCALDE—De acuerdo con la petición formulada por el Alcalde Municipal Comandante Sosa, al Jefe de la Policía Nacional Teniente Coronel José E. Pedraza, ayer le fué comunicado que habían sido designados 32 vigilantes de dicho cuerpo de policía para que presten servicios a las órdenes de la Administración Municipal, los cuales serán destinados a cooperar en la vía de apremio que el próximo lunes darán comienzo.

TERMINADAS LAS OBRAS EN AGUADA DEL CURA.—Por el ingeniero Técnico del acueducto señor Manuel Puente ha sido elevado un informe al nuevo Alcalde Municipal, significándole que han sido terminadas las obras de limpieza en los tanques de Aguada del Cura de los cuales suministran grandes cantidades de agua para el consumo de esta capital.

Hace constar el ingeniero señor Puente que dichas obras dieron lugar a que durante algunas horas se suspendiera el bombeo y suministro de agua para algunas zonas de esta capital, esperándose que desde hoy no faltará tan preciado líquido a los vecinos de este Municipio.

NO SON SUPERVISORES MILITARES LOS DESIGNADS.— El Teniente Federico León Blanco, auxiliar del nevo Alcalde Municipal, dijo ayer a los repórters que las designaciones realizadas por el Comandante Sosa Quesada, para distintos Departamentos de la Administración Municipal, no eran con el carácter de Supervisores, sino de auxiliares de los Jefes de esos Departamentos para realizar más activamente el encauzamiento de la vía de apremio contra los contribuyentes morosos.

HOMENAJE A LA MEMORIA DE FELIX VARELA EN LA BIBLIOTECA.—Encuéntrase señalada por el doctor Fermín Peraza, Director de la Biblioteca Municipal, un homenaje a la memoria del Presbítero Félix Parela, para el próximo día primero de marzo, en el local que ocupa esa dependencia municipal a las diez de la mañana.

Por ese motivo disertará el doctor Enrique Gay Calbó, sobre la vida del ilustre desaparecido, y se expondrán libros escritos sobre sus obras, ya que el día 25 del presente se cumple el aniversario de su muerte.

AL PUEBLO DE LA HABANA.—Cúmplense hoy 38 años de la voladura del acorazado de la Marina de Guerra Norte Americana, en el puerto de la Habana.

Esa catástrofe que conmovió hondamente a todo el mundo, en que en aquellos días de prueba, en los cuales luchaban los heroicos soldados mambises por traer a nuestra tierra la libertad y la democracia, marcó en nuestra historia una fecha de imborrable recuerdo.

El pueblo de Norte América, cuyas simpatías por la causa de la Independencia de Cuba, consagraron con su sangre generosa Jordan, Reeve y muchos más, que hiciera decir al General Rawline en su lecho de muerte frases inmortales que plasmaron definitivamente la noble causa por la que luchábamos los cubanos, tuvieron con la trágica explosión del Maine, una honda repercusión en los sentimientos Norte Americanos y culminaron en San Juan y Caney.

Pasados los años, calmadas las pasiones, en medio de la paz y la armonía que reina entre los tres pueblos que lucharon entonces, los habaneros cariñosamente, en todos los aniversarios, concurren a expresar sus simpatías y condolencias por los marinos que murieron en aquella ocasión.

En mi carácter de Alcalde Municipal de la Habana, invito a todos sus habitantes para que concurran en el día de hoy, junto al Monumento que rememora la catástrofe del Maine, para que igual que en años anteriores al depositar la ofrenda floral ante el mismo, hagamos votos porque la paz y la fraternidad sigan reinando entre los pueblos Norte Americano y Cubano.

La Habana, febrero 18 de 1936.

Dr. Arístides Sosa de Quesada, Comandante, Auditor, Alcalde Municipal E. C.

Dispuso la Audiencia la libertad del vigilante Barrios que estaba acusado de la muerte de Bacallao

El Tribunal Supremo ha confirmado la pena impuesta a los que asaltaron la Tesorería del Municipio, robando $154.000. Triunfan los Ferrocarriles en una reclamación

La Sala Cuarta de lo Criminal de la Audiencia hizo pública, ayer, la resolución dictada en el proceso seguido al vigilante de la Policía Nacional, Jesús Barrios Guerra, al que se imputaba el asesinato del Teniente del disuelto Ejército Nacional, Benito Bacallao Hernández, perpetrado en la madrugada del 25 de Noviembre del pasado año, apareciendo el cadáver en uno de los repartos de Marianao, habiendo sido procesado dicho Barrios, con exclusión de fianza, por el Juez Especial doctor Vignau, por lo que estaba privado de libertad.

Por dicha resolución se sobresee provisionalmente el asunto y se dispone la inmediata libertad de Barrios Guerra, toda vez que hasta donde ha llegado la investigación no se ha demostrado la culpabilidad de Barrios, por lo que procede excluirlo del proceso. Dictan la disposición los doctores Rogelio Benítez de Cárdenas, Presidente. Enrique Mazas, Eugenio González Pérez de Alejo y Juan Manuel Navarrete, procediendo el Secretario de la Sala, doctor Miguel Lavastida a disponer el diligenciamiento de lo ordenado por el tribunal, que cumplimentaron los Oficiales de la Sala Cuarta, señores Ramiro Hernández Acosta y Federico Gispert.

CONFIRMADA LA CONDENA A LOS AUTORES DEL ROBO DE 154 MIL PESOS AL AYUNTAMIENTO DE LA HABANA.—La Sala de lo Criminal del Tribunal Supremo ha confirmado en todos sus extremos la sentencia dictada por la Sección Primera de la Sala de Vacaciones de la Audiencia habanera, que condenó a la pena de ocho años, once meses y diez días de presidio mayor a Francisco Rodríguez Tanquero, como autor, por participación directa, del asalto y robo de 154,752 pesos y 54 centavos al Ayuntamiento de la Habana, en 18 de Octubre del año 1934, y a multa de 500 pesos a Antonio Fernández González, como encubridor en el mismo delito, todo ello de acuerdo con lo que interesan el Ministerio Fiscal y el acusador particular, Dr. Manuel Pérez Picó, Letrado del Ayuntamiento habanero, al que representó el Procurador señor Francisco de la Luz.

COMENZO EL JUICIO CONTRA JULIO CESAR MORALES. SUSPENDIDO EL DEL ASESINATO FRUSTRADO DE JOSE LUIS PENABAZ. Dió comienzo en la mañana de ayer, por la Sala Primera de lo Criminal de la Audiencia, el juicio de la causa contra el marinero Julio César Morales, por el robo con homicidio de su compañero de armas Salustiano Costales, y para cuyo procesado se pide pena de muerte por el Ministerio Fiscal, defendiéndolo el doctor Miguel Vital Chavarry, que mantiene conclusiones de absolución. Se practicó la prueba de confesión, suspendiéndose el acto para continuarlo el próximo día 17 de los corrientes con el examen de los testigos.

Y por haber transcurrido las horas de audiencia en la celebracin de otros juicios se suspendió la continuación del juicio contra Rafael Giraud de Castro Palomino y Rafael Ramos, por el asesinato frustrado de José Luis Penabaz, acordándose continuarlo el día 17 del actual Febrero, en que sebuirá la prueba testifical.

LAS SENTENCIAS QUE SE DICTARON AYER EN LA AUDIENCIA. Ciprián Medina Inza, es absuelto de robo, siendo defendido por el doctor Fabián García de la Vega.

—Benigno Albear Tirso y Benigno González González, son condenados por robo, cada uno, a tres años, seis meses y veintiún días de presidio correccional.

Y Miguel Angel Alvarez Suárez, por tenencia de instrumentos dedicados especialmente al robo, es condenado a un año, ocho meses y un día de presidio.

TRIUNFAN LOS FERROCARRILES UNIDOS EN PLEITO DE REIVINDICACION DE PATENTE. — Ha confirmado en todos sus ext emos la Sala Primera de lo Civil de esta Audiencia la sentencia dictada por el Jugado de Primera Instancia de Almendares, que, de acuerdo con la tesis que mantuvo el doctor Luis Vidaña, del bufete del doctor Sánchez de Bustamante, desestimó en todas sus partes la demanda de mayor cuantía seguida por el comerciante Leonardo Sánchez Martínez Malo contra los Ferrocarriles Unidos de la Habana y Almacenes de Regla Limitada, Compañía Internacional, sobre reivindicación de patente de señales, cuyo sistema usan los Ferrocarriles Unidos en sus líneas de la Habana a Güines y Marianao.

El Tribunal, al igual que el Juzgado, reconoce el derecho de prioridad a favor de la citada empresa ferroviaria sobre las citadas señales, cuya patente tiene debidamente protegida por las leyes nortamericanas y cubanas, no teniendo por consiguiente similitud alguna con las pretendidas por el señor Sánchez Martínez Malo, cuya demanda, como antes decimos se desestima, así como la indemnización a que pretendía tener derecho, que haría ascender a la suma de cien mil pesos por supuestos daños y perjuicios, todo ello, repetimos, de acuerdo con el pedimento del ya citado doctor Luis Vidaña.

Los Considerandos del fallo de la Audiencia, son los siguientes:

«Considerando: que para el éxito de la acción que al propietario de un bien franquea el artículo trescientos cuarenta y ocho del Código Civil, a los fines de reivindicación, es de todo punto indispensable que produzca en el juicio la requerida justificación de su alegado dominio sobre la cosa y de la identidad entre ésta y aquélla cuya tenencia o posesión atribuye al demandado conforme así lo tiene declarado nuestro Tribunal Supremo de Justicia, entre otras sentenci s en las números veinte y cuatro de dieciocho de Marzo de mil novecientos cinco; setenta y cuatro de dieciocho de Marzo d mil novecientos cinco; setenta y cuatro de veintinueve de Octubre de mil novecientos siete, y seis de diecisiete de Marzo de mil novecientos ocho.

Considerando, que ese derecho de propiedad sobre determinada patente de invención que es el alegado por el demandante en cuanto a la que motiva este pleito, ha sido rectamente apreciado por el Juez en su sentencia al dar, en esta cumplida eficacia probatoria al Certificado de Depósito de fojas cuatro, acompañado con el escrito de demanda y debidamente codante de fojas 724 a la 738, traída con citación contraria en el período probatorio pues como igualmente tiene declarado nuestro Tribunal Supremo desde su sentencia número setenta y uno de diez de Diciembre de mil novecientos cuatro, ese derecho, en tales casos, queda justificado con la cédula o título de privilegio, aquí representada por el mencionado Certificado de su Depósito.

Considerando: Que como en su ordenado fallo sostiene el inferior, después de desestimar aquellas excepciones dirigidas a cambiar la eficacia del ya examinado título de propiedad, la cuestión pendiente queda limitada a la apuntada y requerida identidad de la cosa que se pretende reivindicar; y en ese aspecto sustancial del problema, tratándose de una invención electro-mecánica, cuya novedad consiste precisamente en la hábil y acertada combinación de una serie de aparatos que, aisladamente, no resultan amparados por el cuestionado Certificado de Depósito y que, por tanto, su utilización por la Compañía demandada no viene afectada por el derecho de propiedad exclusivo que se discute, siempre que su aprovechamiento por aquélla no lo sea dentro de una combinación idéntica a la patentada por el actor, es indispensable acudir al juicio de los Peritos del pleito, únicos que por sus conocimientos técnicos en la materia pueden ilustrar al Tribunal sobre la repetida y tan discutida identidad.

Considerando: Que dichos Peritos al informar en uno y otro cuaderno de prueba, difieren en sus apreciaciones, lo que motiva que dictaminaran por separado, pero con excepción del nombrado José M. Machado, los otros dos convinieron que existen diferencias en la estructuración mecánica de los sistemas de señales lumínicas y auditivas para ferrocarril que fueron objeto de su examen y, estudio comparativo, sin que esa unidad de criterio pueda desaparecer a los fines de la viabilidad de la acción principal ejercitada por el demandante, ante la afirmación hecha por el Perito Irizar de que ambos sistemas tienen el mismo espíritu de invención y persiguen la misma finalidad, pues esa igualdad ideológica en la combinación de aparatos y elementos, conocidos y en uso desde fecha anterior, para un mismo fin, no determina el requisito que se viene examinando, ya que tal identidad no puede ser sustraída, en su apreciación, de los elementos materiales que concurren para la interpretación de la cosa.

Considerando: en lo que respecta al valor probatorio del dictamen emitido por el Perito Machado; que éste, al ratificar su informe, y respondiendo a preguntas formuladas por la representación de la demandada en punto a las fuentes de sus apreciaciones, demostró no haber hecho un examen directo y detenido de los sistemas en relación utilizados por la citada Compañía demandada, lo que es bastante para no tener en cuenta sus afirmaciones.

Considerando: que en mérito de los fundamentos del inferior, que han sido aceptados, y de los que se consignan a continuación procede confirmar la sentencia recurrida, con las costas de esta segunda instancia a cargo de la parte apelante, si bien no a los efectos de la Orden número tres de mil novecientos ...

ESA REPUBLICA SE COMPROMETE A COMPRAR EN CUBA PRODUCTOS POR EL 50% DE SU EXPORTACION

El concierto se hace de acuerdo con las peticiones que se han hecho a la Cancillería.. Se ha recomendado dejar en la misma forma las partidas arancelarias de la hilaza

En la sesión celebrada por la Comisión Técnica Arancelaria, se tomaron los siguientes acuerdos:

Se da lectura a una nueva Nota presentada al número 62 de fecha 30 de Enero último, a la Secretaría de Estado, por el señor Ministro de la República de Chile en Cuba, por la cual a nombre de su Gobierno y de una manera expresa y terminante compromete al mismo a adquirir productos cubanos por un valor equivalente al 50 por ciento de las importaciones cubanas de productos chilenos a cambio de que por el Gobierno de Cuba se aplique a dichas importaciones de Chile la Tarifa Mínima de su Arancel de Aduanas. La Comisión tomando en cuenta los beneficiosos resultados que han producido para la economía nacional análogos convenios celebrados en el año de 1935, especialmente, ls de Alemania y Bélgica, acuerda: Recomendar al señor Secretario de Hacienda se apliquen a los productos originarios de Chile que se importen en Cuba, a partir de la fecha de publicación en la Gaceta Oficial de la República del correspondiente Convenio, los adeudos de la Tarifa Mínima del Arancel de Aduanas, hasta tanto, se señalen las Tarifas aplicables a cada país para el año 1937 de acuerdo con lo estipulado en la Ley número 14 de 15 de Marzo de 1935.

—En cuanto a la solicitud de «Antina, S. A.», referente a que se incluya en el Arancel al Carbonato de Sodio Cristalizado, diferenciándolo del Carbonato de Sodio en polvo u otra forma, ya que el cristalizado se produce en Cuba; la Comisión tomó el acuerdo que pasara a ponencia.

—Se trataron las peticiones de L. Rubio y Compañía, sobre aumento de derechos arancelarios para las hilazas de cáñamo y yute; y la de Mata Bolinaga y Compañía, en cuanto a rebaja de los adeudos a dichos materiales para la fabricación de alpargatas. Los Delegados después de un examen de todos los antecedentes que informan dicho caso, y en vista de los datos con carácter oficial obtenidos, estiman que se ha podido apreciar de una manera evidente, que los adeudos de las Partidas del vigente Arancel de Aduanas que comprenden las hilazas, tanto las de fibras como las de algodón, no pueden ser modificadas sin alterar de conjunto las reglas de tara; por cuanto, esas modificaciones pudieran causar graves quebrantos a importantes industrias establecidas en el país, cuyo desarrollo depende de las actuales tarifas arancelarias. La Comisión acuerda: Recomendar al señor Secretario de Hacienda que se mantengan los adeudos vigentes en las Partidas dreferncia, hasta tanto se proceda al estudio general de las taras.

—Considérase el escrito del doctor Francisco F. Taquechel, procedente de la extinguida Comisión Nacional de Aranceles, sobre la clasificación arancelaria del Carbonato de Cal para que sea aforado por la Partida 3 letra «G» del Arancel. La Comisión acuerda, que tratándose de un caso de clasificación se inhibe de resolverlo por corresponder a la Dirección General de Aduanas que debe conocerlo.

—Procedente también de la extinguida Comisión Nacional de Aranceles, se conoce la solicitud de Arturo Armand en lo que se contrae a una modificación en las fechas que rigen para los derechos bajos de importación a las papas americanas y otras reformas en cuanto a esos mismos derechos para melones, coles, zanahorias y remolachas. La Comisión acuerda, informar al señor Secretario que en vista de que las especificaciones de fechas cuyas modificaciones se interesa fueron perfectament estudiadas por los técnicos al efecto, y el alterarlas perjudicaría la producción nacional; así como que dichas especificaciones fueron incluídas en la Lista n0mero 1 anexa al Convenio Comercial concertado entre los Estados Unidos de América y Cuba, quedando consolidados en el mismo; no procede acceder a lo solicitad.

—En lo que se refiere a escritos de las Cámaras de Comercio de Cienfuegos, Caibarién y Santiago de Cuba, procedente de la extinguida Comisión Nacional de Aranceles, por los que se solicitan rebajas arancelarias para los jamones ahumados y en salmuera, la Comisión acuerda: Informar al señor Secretario de Hacienda que en vista de que en Cuba ha progresado esa industria produciéndose en cantidad bastante y calidad superior; y además que los adeudos actuales fueron comprendidos dentro del pacto comercial celebrado entre los Estados Unidos de América y la República, no es de accederse a lo solicitado.

—Se da cuenta con escritos de los señores E. Coimbie y Nicolás Zayas sobre la clasificación al extracto de luminaria. La Comisión después de un estudio del expediente, acuerda: Que tratándose de un asunto específico de clasificación arancelaria, se remite a la Dirección General de Aduanas que deberá conocerlo.

—Se conoce de un escrito de la Asociación Nacional de Industriales dirigido a la extinguida Comisión Nacional de Aranceles, sobre la aplicación de la Tarifa Mínima del Arancel a los productos originarios de Alemania. La Comisión acuerda, que este asunto fué resuelto oportunamente por el Convenio celebrado al efecto entre Cuba y ese país.

—Sobr la solicitud del señor Hans Miinch en cuanto a la Tarifa Mínima a los productos químicos y farmacéuticos procedentes de Alemania, la Comisión acuerda igual que en el caso anterior que este asunto ha quedado resuelto por el Convenio vigente con dicha nación.

—Se da lectura a un escrito del doctor Socorro Méndez. Contador de «La Araña, S. A.», sobre distintas soluciones al caso que plantcó a la Comisión sobre las sobrecamas de rayon, acordándose que se una al expediente respectivo por ser asunto ya resuelto en la sesión anterior.

—Se da cuenta con un escrito del Director General de Aduanas y otro de la Cámara de Comercio de Palma Soriano sobre las harinas de semillas oleaginosas que se vienen importando como alimento para el ganado. Se acuerda se remita al Delegado de la Secretaría de Hacienda que tiene el estudio de dicho asunto.

—Se conoce de un escrito del señor Luis Leonard referente a las importaciones de arroz procedente de Siam y de la India en relación con nuestras exportaciones de azúcar. Se acuerda que se una al expediente del arroz.

—También se informa a la Comisión sobre un escrito del señor Vice-Consul de No uega sobre la prorroga del Decreto que incluye al bacalao entre los productos de primera necesidad, acordándose que se radique expediente al efecto.

Siendo las seis y treinta minutos de la tarde se suspendió la sesión.

Reconocen los ingenieros que hacen falta algunas obras de refuerzo en el antiguo convento de S. Francisco

En Obras Públicas se comenta la realidad de que poco a poco se segregan dependencias de la misma que estaban muy bien equipadas. Gestionando varias obras para Bayamo

INFORMACION DE LA SECRETARIA DE OBRAS PUBLICAS

El ingeniero señor René Echarte, Jefe interino del Negociado de Construcciones Civiles y Militares, nos informó que los señores ingenieros Broch y Azcuy, comisionados para inspeccionar el edificio del Convento de San Francisco, donde se halla instalada la Secretaría de Comunicaciones, han rendido un detallado informe de las observaciones hecha, así en la torre, como en las naves o bóvedas, recomendando como medida previsora se lleven a cabo algunas obras de refuerzo, así en la torre, como en el Archivo y otros lugares del viejo edificio.

LAS OBRAS DE LA ACADEMIA DE CIENCIAS.---También nos informó el señor Echarte, que en la semana entrante se dará comienzo a las obras de reparación y de pintura en el edificio de la Academia de Ciencias, las que desea el señor Presidente de la República se lleven a cabo con carácter de urgencia.

GESTIONANDO OBRAS PARA BAYAMO.--Una comisión compuesta por los señores Ramón Sierra, doctor Ramón Alonso, Pastor Fundido, doctor Manuel Echevarría y Rogelio Lauredo, visitaron al señor secretario de Obras Públicas gestionando las obras de pavimentación de la plaza alrededor de la histórica Iglesia de Bayamo.

También interesaron del señor Secretario, que gestione el crédito necesario, para los cinco kilómetros de la carretera de dicha ciudad a Manzanillo, que son los que faltan, precisamente a la salida de la citada población, en cuyo tramo existen varias industrias de las que hoy dan vida a Bayamo.

Igualmente trataron de ulteriores obras que se proponen llevar a cabo, de verdadera reconstrucción y saneamiento, mediante un Sorteo Extraordinario de la Lotería Nacional, que el señor Presidente ofreció a los comisionados, en la visita que le hicieron con tal propósito.

APUNTALAMIENTO DEL EDIFICIO DE LA AUDIENCIA.---Se ha dispuesto por la Secretaría de Obras Públicas, el apuntalamiento, del edificio de la Audiencia de la Habana, en las secciones del mismo que ofrecen peligro. Dicha labor se llevará a cabo en breve por las cuadrillas de peones que se designen, y por el personal técnico designado, para esa obra de precaución.

ASUNTOS APROBADOS.--- Por el señor Secretario se aprobaron los siguientes aasuntos.

El contrato número 3, con el señor Rogelio Lauredo y Blanco, para la construcción de un viaducto de hormigón armado sobre pilotaje, con cinco luces de cuatro metros cada una, en el kilómetro 816-800, de la ruta Central, en Oriente.

---Recepción única de las obras de reparación del puente «Mampostón» en la carretera de Güines a Catalina.

---Acta de recepción provisional de las obras de pintura en el Asilo Menocal y Creche anexa, ascendentes a cuatrocientos pesos, contratadas con e lseñor Emilio López Oliva:

---Elevando el acta de recepción única de las obras de reparación de la carretera de los Arabos a Macagua, en la provincia de Matanzas.

LA DESMEMBRACION DE LOS SECTORES DE LA SECRETARIA DE O. P. ---Los técnicos y altos funcionarios de la Secretaría de Obras Pública tienen un motivo más de comentar el desmembramiento que poco a poco se ha ido llevando a cabo en los sectores de la Secretaría de O. P. que estando perfectaente equipada y dotada de todo lo necesario en útiles y personal capacitado para el control detoda la labor a ella vinculada, lo está perdiendo. Se comenta ahora el pase del Negociado de Electricidad que cuenta dicha Secretaría a otra dependencia. En menos de un año apenas, se limitaron las facultades del Negociado de Construcciones ,al crear se iguales organismos en las demás Secretarías, el Negociado de Faros, habiéndose segregado el Acueducto lo que han lamentado todos, incluso los vecinos de la Habana.

PERMISO INDISPENSABLE.---Por el jefe del distrito provincial, de la Habana, se ha rogado a los repórters, dieran a conocer en las columnas de la prensa que los Alcaldes Municipales están en la obligación de pedir permiso a dicha Jefatura, cuando por algún vecino se trate de cortar el pavimento en cualquier tramo de carretera o camino auxiliar sin cuyo requisito cometen una infracción.

EL SECRETARIO SWANSON PADECE DE PLEURESIA, PERO NO OFRECE GRAVE PELIGRO

WASHINGTON, febrero 14. (AP).- La familia del secretario de Marina, Mr. Swanson, expresó hoy la esperanza de que su robusta constitución le salve de los efectos del ataque de pleuresía que sufre y del cual le tratan en el hospital de la Armada. No hay el temor de que la enfermedad haga crisis.

Ingresó en el establecimiento el 5 de febrero, por habérsele fracturado una costilla en una caída que sufrió en su casa, declarándosele el ataque pleural dos días después.

DOUGLAS FAIRBANKS HA REGRESADO A HOLLYWOOD

HOLLYWOOD, febrero 14. (AP).- Hoy regresó a esta ciudad el famoso actor Douglas Fairbanks, reuniéndose con su hijo del mismo nombre. Hace poco, Douglas Fairbanks, junior, se divorció de Joan Crawford, con la cual había celebrado un matrimonio de amor.

Ha sido condenada una sociedad de esta plaza a pagar a una señora la cantidad de $7.899 y más intereses

Ha sido declarado con lugar un interdicto de recobrar posesión. Impugnación de honorarios con lugar. Exhortos, Asuntos civiles turnados ayer en los diversos Juzgados

CONFIRMADA UNA APELACION DEL VEDADO.— En rollo formado para conocer de la apelación establecida contra la sentencia dictada por el Juzgado Municipal del Vedado en el verbal seguido por el doctor Salvador Miralles y Téllez contra Particular S. A. en cobro de sus honorarios por la asistencia al obrero Cesáreo Felipe, el señor Juez de Primera Instancia del Centro ante el Secretario Gabriel Lafuente dictó sentencia ayer confirmando en todas sus partes la del Tribunal Inferior que declaró sin lugar la demanda establecida.

CON LUGAR UNA IMPUGNACION DE HONORARIOS.—El señor Juez de Primera Instancia del Sur dictó auto ayer ante el Secretario José Gárate, y en el juicio de desahucio seguido por Tecla Margarita Alfonso y de la Vega contra la Compañía Fábrica de Ladrillo San Francisco S. A., declarando con lugar la impugnación que por excesivos se hacen de los honorarios del letrado doctor José Emilio Cartaña y Sánchez, cuyos honorarios se reducen a $300.00, suma esta en que se aprueba en cuanto ha lugar en derecho la mencionada tasación de costas, condenando a las partes a estar y pasar por ellas.

CON LUGAR UN INTERDICTO DE RECOBRAR POSESION.—En el interdicto promovido por María Josefa Sandmomingo y Canto contra Simón Díaz, el señor Juez de Primera Instancia del Este dictó sentencia ante el Secretario Montiel por la que declara con lugar este interdicto de recobrar la posesión de la Accesoria sita en Taliapiedra número 1 entre Revillagigedo y Aguila, aordándose que inmediatamente se le reponga en ella, practicándose cuantas diligencias y autos se requieran, haciéndose uso de la fuerza pública si fuere necesario para el desalojo del interdictado y reposición de las cosas al estado en que se encontraban cuando tuvo lugar el despojo, condenando al despojante, al pago de las costas, daños y perjuicios y devolución de los frutos que hubiere percibido.

DECLARATORIA DE HEREDEROS.—El señor Juez de Primera Instancia del Este ante el Secretario doctor Montiel dictó auto declarando intestados los fallecimientos de Cristina Berrio y Antonio Morales y Morales, y por sus únicos y universales herederos en el todo de su herencia Victoria, Ladisla Petrona y Epifanio Morales y Berrio.

CONDENADA LA SOCIEDAD MANUEL RODRIGUEZ S. EN C. A PAGAR $7,899.0.—En los autos del juicio ejecutivo seguido por Josefa Mendiguren Urrezti contra Manuel Rodríguez S. en C, el señor Juez de Primera Instancia del Este ante el Secretario Daumi, dictó sentencia por la que manda seguir adelante la ejecución despachada contra bienes de la Sociedad deudora hasta hacer trance y remate de los mismos y con su producto entero y cumplido pago a la ejecutante de la suma de $7,989.51 de principal; $3,129.26 de intereses mas los intereses que se sigan devengando hasta su definitivo pago y las costas causadas aunque estas no en concepto de temeridad o mala fe a los efectos de la Orden 3 de 1901.

RELACION DE LOS ASUNTOS CIVILES TURNADOS DURANTE EL DIA DE AYER

Exhortos: De Remedios en legalizaciones de certificados del Registro Civil, al Centro.

De Pedro Betancourt en el mayor cuantía seguido por Dámaso García y Hernández contra Alberta Torres Vega, al Este.

Pensiones de veteranos: La solicitan como tales: Ulpiano Griñán y Boffil, al de Almendares; Francisco Cádiz y Caballero, al Este; Nicomedes Navarro, al Centro.

Demencias: Las de Rafael Trujillo Baldós, al Oeste; Felicia Cárdenas Caramés, al Sur; Juan José Herez, al Centro; Librado Baró Cerices, al Norte; Manuela Quesada, al Oeste; Julio Azcuy al Sur.

Declaratorias de herederos: La de Francisco Durán Retureta y Anastasia Uriarte Lezama al Norte.

Prevención de Abintestato: De Pedro Fernández y Fernández, al Este.

Divorcios: Turnados los de Carmen González contra Segundo Cachero y Fernández, al Oeste. Concepción Cepero Miró contra David García Villanueva, al Sur; Dulce María Alonso y García contra Antonio Comín y Hernández, al Centro.

Se cree que España resolverá de modo favorable el problema de la demora de los cambios para el pago de mercancías

Nuevas disposiciones para despachar con rapidez los paquetes postales. Un homenaje en memoria de Martí en una escuela mexicana. Certificaciones y pasaportes

El Negociado de Ciudadanía y Migración de la Secretaría de Estado, explicó en el día de ayer los siguientes documentos: Pasaportes: Eduardo Biosca y Fernández, Argelia Casanova y Rodríguez, Henry de Jan y Marín, Bartolomé Loviola y Ferrer. Certificados de Nacionalidad: Petrona Montalvo, Rita Aristayeta y Solares, Manuel Fernández y Sol, Manuel Muro y Pedraza, Mercedes Vilá Blanco, Francisco Barquín y López, Edith Alonso y Ricaño, María Ricaño y Mederos, Encarnación Bartes y Sotolongo, Aleja Sánchez y Vidal, Antonio Torrado e Hidalgo, Ernestina Suárez y Somohano, Matilde Torrado e Hidalgo y de Lié, Elena Torrado e Hidalgo, Carmen Torrado e Hidalgo, José Fontanie y Martínez, José Iglesias y López, Enrique Casas y Zaldívar, Francisco Iznaga y Alejo, Luis Juárez y Padrol. Cartas de Naturalización: Enrique Suárez y González, Ramón de Luelmo y Barajas, Vicente Cuatrini y Schiavi, José Martínez y Alvarez, Galo Anasagasti y Urquiaga, Pedro Perdeiro y Ramudo, Francisco Peruyero y Valle.

CONGRESO DE FAMILIAS PROLIFICAS.—El Ministro de Cuba en Bélgica, doctor Pedro Martínez Fraga, informa a la Secretaría de Estado acerca de un Congreso General de la Liga de Familias Numerosas, reunido en Bruselas, durante el pasado mes de noviembre, y al cual asistieron numerosos delegados de todo el país.

Tuvo lugar el Congreso en el Hotel de Ville (Municipalidad) en la sala de la Gran Armonía y se dividió en dos secciones presidiendo la francesa el general Lemercier, ayudante de campo de S. M. el Rey, asistido por el Vicepresidente, el senodor Blockaert, M. Stevens, Renualt y otros.

M. Ballet, secretario general, hizo un resumen de las actividades de la Liga y manifestó que ésta contaba con 170.000 familias, aproximadamente. A continuación se presentaron varios informes sobre cuestiones de interés a las familias numerosas y concernientes a las ventajas de que goza la Liga, siendo los principales los siguientes:

La reducción en los pasajes de ferrocarril: El informante, M. Rémy de Pellecyn, manifestó que, aunque ya se obtenía una reducción de un 50 por 100 en los pasajes de hijos menores de familias numerosas, esta ventaja debía de extenderse también a los padres. La Asamblea sugirió distintos medios para forzar a la Sociedad Nacional de Ferrocarriles a hacer la mencionada extensión, notablemente el de la huelga de viajes escolares. El general Lemercier, sin embargo, hizo la observación de que Bélgica era el país de Europa donde más beneficios gozaban las familias numerosas en materia de viajes.

Las pensiones o indemnizaciones familiares: M. J. Gérard presentó un informe a este respecto e hizo notar las lagunas existentes en la ley de agosto 4 de 1930, proponiendo las siguientes modificaciones:

1) Que el inciso tercero del Art. 8 sea redactado como sigue: «Para que se pueda crear una caja de compensaciones, los patronos afiliados deben ser cuando menos cincuenta (en lugar de siete), y además que empleen, en conjunto, un mínimum de tres mil personas (en vez de 1,500).

2) Que el Art. 22 sea modificado como se expresa a continuación: Artículo 22: Los trabajadores tienen igualmente derecho a indemnizaciones familiares en favor de sus hermanos y hermanas menores, cuando éstos no gocen ya de esta ventaja por razón del trabajo del padre o de la madre, o de otra persona.

«Si el beneficio de esta disposición puede ser invocado por diversos trabajadores en favor de los mismos niños, el derecho a reclamar la indemnización para estos últimos corresponde al trabajador de más edad».

3) Que en cuanto al Art. 18, se aumenten las pensiones familiares, puesto que actualmente existe un aumento en los salarios.

4) Que se extienda el privilegio establecido en el Art. 27 sobre las indemnizaciones familiares para la viuda cuando el marido haya muerto a causa de un accidente de trabajo o de alguna enfermedad profesional, a todas las viudas de los beneficiarios.

5) Que el Art. 28, modificado por Real Decreto de 27 de Febrero de 1935, reconociendo los beneficios de la indemnización familiar a los agentes pensionados del Estado, sea aplicado sin demora.

6) Que se estipule que una caja de compensaciones no tenga derecho a rehusar la afiliación de un patrón que así lo solicite, siempre que éste reúna todas las condiciones exigidas.

7) Que cada patrón sea compelido a pagar a la caja de compensaciones a que esté afiliado una cotización suplementaria para él, y que de ese hecho, si tiene hijos que reúnan las condiciones necesarias para beneficiarse de la indemnización familiar les dé derecho a ella, igual que sus asalariados o empleados.

8) Que se encuentre una solución rápida a los litigios relativos a las indemnizaciones familiares y qu ese admita e imponga el arbitraje si una de las partes lo pide. La cuestión de las indemnizaciones familiares fué objeto de debates muy interesantes y por último se redactó un proyecto cuidadosamente estudiado sobre su generalización a todas las ramas del trabajo. El senador Volckaert prometió presentarlo al Parlamento.

Sociedades de responsabilidad limitadas: Un último informe fué presentado por M. A. Van Houte, profesor de la Universidad de Lieja, que estudió la legislación concerniente a las sociedades de responsabilidad limitada. Este informe se resumió en una resolución tomada por la Liga en total: «La Liga de Familias Numerosas de Bélgica, reunida en Congreso General en Bruselas, en 24 de noviembre de 1935, se felicita de la promulgación de la ley de 9 de julio de 1935 sobre sociedades de responsabilidad limitada, que ofrece, por fin, una forma jurídica adecuada a las asociaciones familiares; sin embargo, expresa su contrariedad o sentimiento de que el Real Decreto núm. 202 de 9 de septiembre de 1935 haya asimilado las nuevas sociedades a las sociedades anónimas desde el punto de vista fiscal. Expresa su voto de que se revise lo más pronto posible el régimen fiscal de las sociedades de responsabilidad limitada. De que se asimilen estas sociedades, desde el punto de vista fiscal a las sociedades colectivas o comanditarias simples».

Acto continuo los congresistas se dirigieron a la tumba del Soldado Desconocido al que rindieron un homenaje floral. En el banquete de clausura hicieron uso de la palabra distintas personalidades: M. Vandervelde, diputado permanente por Brabante, exaltó la devoción de los jefes de familias numerosas y de las madres; el senador Volckaert, habló sobre el progreso constante de la Liga que realiza un programa fecundo y ejercita un efecto moral cada día más fuerte. Por último, el diputado Van Hoeck, resumió los sentimientos de los miembros de la Liga y definió la significación social de la familia numerosa.

EL PAGO DE MERCANCIAS EN ESPAÑA.—Contestando a una nota urgente de la Secretaría de Estado, remitida por la vía aérea, al Encargado de Negocios «ad-interim» de Cuba en España, Dr. Manuel Serafín Pichardo, relativa a la demora de los permisos del Centro de Contratación de Moneda de España, para situar los créditos destinados a pagar las mercancías importadas de Cuba, dicho funcionario dice a la Cancillería que inmediatamente se dirigió al Ministro de Estado español pidiéndole se adopte una rápida resolución favorable a los justos deseos del comercio cubano, lo que también resultará beneficioso para los comerciantes españoles.

Añade en su informe el doctor Pichardo que tiene fundadas esperanzas de que esta gestión será coronada por el éxito, ya que, además de ser justa, concurre en ella la circunstancia favorable de ser él amigo particular del actual Ministro de Estado, señor Urzaiz, hijo de cubana y persona culta y comprensiva.

LAS FACTURAS CONSULARES.—Por el Negociado de Asuntos Consulares de la Secretaría de Estado se ha dirigido a los funcionarios consulares de la República en el extranjero una comunicación-circular por la que se dispone lo siguiente:

«1.—El funcionario consular que certifique facturas que amparen mercancías enviadas a Cuba en bultos postales, debe indicar al remitente de los mismos la conveniencia de incluir el original de la factura consular en el paquete correspondiente, al objeto de facilitar el despacho en la oficina de correos de destino.

2.—Las copias de las facturas consulares que se certifiquen amparando mercancías enviadas a Cuba en bultos postales, deben ser distribuidas de conformidad con lo establecido en el artículo 38 de la Instrucción 14, de 27 de febrero de 1933».

EN MEMORIA DE MARTI. — El Embajador de Cuba en México, general Carlos García Vélez, ha informado a la Cancillería que el día 28 de enero último tuvo efecto una brillante ceremonia conmemorativa del natalicio de Martí, en la escuela primaria número 23-8, en la que lleva el nombre del Apóstol de nuestras libertades patrias.

El acto fué organizado por la Sociedad de Padres de Familia.

En la imposibilidad de que al mismo concurriese ningún miembro del personal de la Embajada, dada la circunstancia de que todos estaban formalmente invitados y con anterioridad, por el señor Ministro de Inglaterra, para asistir a las honras fúnebres celebradas en memoria del Rey Jorge V, el señor Embajador se vió precisado a enviar una nota verbal dirigida a los que le invitaban explicándoles la causa de la no asistencia al acto por parte de ningún miembro de la Embajada.

Brasil pide datos sobre el precio de nuestro azúcar

Lo solicita el Instituto del Azúcar y Alcohol de Sao Paolo. Regresa hoy el Dr. Baylleres

DE LA S. DE AGRICULTURA

En la Secretaría de Agricultura se recibió ayer un cable del Instituto del Azúcar y Alcohol de los Estados Unidos del Brasil, firmado por el Gerente de la Delegación de Sao Paolo, solicitando se le remita cualquier reglamentación existente en Cuba acerca del precio de la caña de azúcar.

Próximamente será complacido el señor Francisco Vega, gerente de aquella Delegación, enviándosele los documentos solicitados.

CONGRESO AGRICOLA.—A la una de la tarde del primero de marzo entrante, tendrá efecto en la Villa de Güines la celebración del Primer Congreso Municipal de Agricultura y Selvicultura, así como la inauguración de una Exposición Agrícola e industrial en los Salones y Patios del Liceo.

REGRESA EL SECRETARIO. ---Se nos informó ayer, extraoficilamente que era esperado hoy en esta capital el Secretario de Agricultura doctor García Baylleres, el cual representó a nuestro Gobierno en la Feria celebrada en la ciudad de Tampa, Estados Unidos de Norte América, Con él regresarán los demás miembros de la Delegación, industriales, tabacaleros y periodistas que le acompañaron.

PROBLEMA DE LA LECHE.--- Acompañados del Inspector de Agricultura, visitaron ayer al Jefe de Industrias Varias de la Secretaría del Ramo, varios industriales lecheros, pertenecientes a la Asociación de Agricultura de Marianao y Bauta exponiéndole los distintos problemas que confronta el pequeño abastecedor de leche y la manera como pudiera ser solucionado.

MUELEN 135 INGENIOS.---A la una de la tarde de ayer molían en la República 135 centrales aazucareros, nueve más que en igual fecha el pasado año.

TITULOS DE MARCAS.--- Solicitaron ayer título de marcas, como ganaderos mayores José María Pérez Hernández, de Santa Clara; José San os Medina, de Morón y como ganaderos menores Rafael Gallot, de Victoria de las Tunas; Felipe Calvi y Labrada, de Gibara; Eleodoro Plat y Rodríguez, de Florida; Ciriaco Pierno Bnítez, de San Luis, (Oriente), Rafael Jiménez de Camajuaní y Alberto Oliva del Perico.

Lea ¡ALERTA! al mediodía y el AVANCE por la tarde

M.E.C.D. 2016

UN NUEVO RECURSO DE INCONSTITUCIONALIDAD PRESENTO AYER ANTE EL SUPREMO EL DR. H. SOTOLONGO

CRONICA CATOLICA

CULTOS MUY SOLEMNES SE CELEBRARAN MAÑANA, DOMINGO, EN LAS VARIAS IGLESIAS DE ESTA CAPITAL EN HONOR Y GLORIA DEL EXCELSO Y VENERADO PATRIARCA SAN JOSE

Actos Católicos para mañana

En la Ilesia dela Merced

La Milicia Josefina de la Iglesia de la Merced, celebra la festiidad del Tercer Domingo de San José, con el siguiente programa: A as ocho de la mañana, misa de Comunión general armonizada con cánticos

En esta misa, cumplirán con la comunión mensual de febrero los cofrades de la M. I. Archicofradía de la Esclavitud de la Merced.

Se distribuirán recordatorios.

Después de la misa, el piadoso ejercicio de los Siete domingos, cantándose por los devotos de San José y de Nuestra Señora de las Mercedes, la Marcha triunfal de San José.

Esta misa de Comunión se celebrará en el altar de San José el cual lucirá un artístico adorno floral.

A las nueve de la mañana misa solemne y sermón en honor del Patriaca San José.

El Director de la Milicia de San José Padre Bruno García C. M. encarece la asistencia a los cofrades de San José e invita a sus devotos.

En la iglesia de la Caridad

Celebra la M. I Archicofradía del Santísimo Sacramento de la Iglesia de la Caridad, conjuntamente, la festividad del Domingo III y el Domingo de la Semana del Circular con el siguiente programa.

A las siete y media de la mañana misa de Comunión general, armonizada con cánticos.

A las ocho y media de la mañana misa solemne cantada por la Capilla musical de la Archicofradía.

Predicará el R. P. José Castelar, Rector de las Escuelas Pías de la Habana.

Después de la misa exposición de Su Divina Majestad.

A las cinco de la tarde, Santo Rosario, visita a Jesús Sacramentado, Letanías de los Santos, procesión del Circular, bendición, reserva y canto del Himno Eucarístico.

El Mayordomo señor José Argote, encarece la asistencia a los cofrades con el Distintivo de la Hermandad, suplicándoles ocupen el cuadro destinado a los Hermanos.

La Directiva de esta Ilustre Corporación eucarística invita a los fieles y de un modo especialísimo a las Asociaciones eucarísticas.

En la Iglesia de Reina

A las siete y media de la mañana, misa de Comunión para los congregantes de San José

A las ocho de la mañana, ejercicio de los Siete domingos, misa armonizada, plática por el Padre Aboy, S. J. y bendición del Santísimo Sacramento.

A las 8 45 a. m misa solemne y sermón por el R P. Abad, S. J.

A las tres de la tarde, solemne bautizo de catorce chinos y confirmación de cuarenta por el Excmo y Rvdmo, Señor Arzobispo de la Habana, Monseñor Manuel Ruiz y Rodríguez, asistido del R. P. Raúl Barrado, director Espiritual del Colegio Belén, instructor de los chinos y experto en su idioma.

Serán apadrinados por distinguidos caballeros y damas de la sociedad católica habanera, entre los cuales figuran los Condes del Rivero y la Condesa de Buenavista.

El acto es público, invitando al mismo a los fieles y a la Colonia China, las damas y señoritas, catequistas de estos chinos.

Será un acto muy conmovedor, al que deben concurrir los fieles.

Los chinitos rezarán el Credo y Padre Nuestro en su idioma.

Agradecemos al P. Raúl Barrado y cuerpo de Catequistas, la atenta invitación, que se han servido hacernos personalmente.

Asistiremos con gran placer al mismo.

En la iglesia de Monserrate

A las ocho de la mañana misa de comunión general y ejercicio de los Siete Domingos de San José.

A las nueve de la mañana misa cantada y sermón.

En la iglesia de San Nicolás de Bari

A las 7.15 de la mañana, Santo Rosario, ejercicio de los Siete domingos y misa de comunión para los devotos de San José y socios de Nuestra Señora de la Caridad.

A las nueve de la mañana misa cantada, sermón y procesión con la venerada imagen de Nuestra Señora de la Caridad.

En la iglesia de Jesús, María y José

A las 7.30 de la mañana misa de Comunión general para los devotos de San José y Celadores y Socios del Apostolado parroquial de la Oración.

A las ocho de la mañana misa cantada y sermón por un Padre de la Compañía de Jesús. Después de la misa, exposición del Santísimo, Actos de Consagración y Reparación, bendición y reserva.

En la Iglesia Nuestra Señora del Pilar

A las siete y media de la mañana misa de comunión para los devotos de San José y Celadores y Socios del Apostolado de la Oración de esta Parroquia.

A las nueve de la mañana, misa, plática evangélica, y ejercicio de los Siete Domingos de San José.

A las cuatro de la tarde, la función mensual de los Pajes del Santísimo Sacramento.

En la Capilla La Milagrosa

A las ocho de la mañana, ejercicio de los Siete Domingos, misa y sermón, en la Capilla del Santos Suárez y Paz de los Padres Paúles. A las 8 de la noche ejercicio solemne de los Siete Domingos.

En la Capilla de la Preciosa Sangre.

A las seis y media de la mañana misa gregoriana por el eterno descanso de la Rvda Madre Sor María de la Santísima Trinidad Mira y Veiga.

A las siete y media de la mañana, misa de Comunión para los cofrades de la Preciosa Sangre.

A las cuatro y media de la tarde, piadosos ejercicios cánticos en loor de la Sangre Preciosísima de Jesús y bendición del Santísimo.

En la Capilla del Asilo Santovenia.

A las seis y media de la mañana misa de Comunión general.

A las ocho y media de la mañana misa armonizada, plática y ejercicio de los Siete Domingos.

A las tres y media de la tarde, exposición, Santo Rosario, plática por el Capellán M. I. Angel Tudurí, ejercicio de los Siete Domingos y reserva.

A todos estos actos religiosos pueden concurrir los fieles.

En la Capilla del Purísimo Corazón de María

En la capilla de los Padres del Purísimo Corazón de María de los Padres Claretianos, sita en Tulipán y Cerro, a las ocho de la mañana, misa de Comunión general para los devotos de San José.

A las 7.15 de la noche, exposición, Santo Rosario, ejercicio de los Siete Domingos, Meditación Josefina, cánticos, bendición y reserva.

En la parroquia del Cerro.

A las ocho y media de la mañana misa de Comunión, ejercicio de los Siete Domingos y sermón a cargo del R. P. M. Castro, S. J.

En la Parroquia de San Agustín

Misas rezadas a las ocho, nueve y media y once con la explicación del Evangelio en español e inglés, en la Parroquia de San Agustín, sita en el Reparto La Sierra, calle 15 entre 12 y 14.

En la Parroquia de los Quemados de Marianao

A las ocho de la mañana misa de Comunión general, plática y ejercicio de los Siete Domingos.

En la Parroquia de Bauta.

A las ocho de la mañana, misa armonizada de comunión general y ejercicio de los Siete domingos de San José.

A las diez y media de la mañana, misa cantada, plática, y novena de Domingo a San Hilarión en preparación a su fiesta anual del 28 de octubre.

A las cinco de la tarde, exposición Rosario, ejercicios de los Siete Domingos y del Novenario a San Judas Tadeo, bendición y reserva.

En la Iglesia de San Hilarión de Guanajay

A las ocho de la mañana en la iglesia parroquial de la Villa de Guanajay, ejercicios de los 21 domingos de San Hilarión y de los Siete Domingos de San José, misa armonizada de Comunión general y plática.

A las diez y media de la mañana, los mismos ejercicios misa cantada y sermón.

A las cinco de la tarde, exposición estación, Santo Rosario, ejercicio de los Siete Domingos, Visitas a Jesús Sacramentatdo, la Virgen y San José, bendición, reserva y Peticiones a San Hilarión.

En los Carmelitas del Vedado.

Celebra sus cultos mensuales la Semana Devota del Monte Carmelo, canónicamente erigida en la iglesia de los Padres Carmelitas del Vedado, sita en la calle Línea y 16.

A las ocho de la mañana, misa armonizada, de Comunión general, plática, devoto ejercicio a la virgen del Carmen y procesión.

La plática a cargo del Padre Fray Rafael de Jesús, Director.

Confesando y comulgando, ganan los cofrades Indulgencia Plenaria.

A las cinco y media de la tarde, exposición, estación, Rosario, visita a Jesús Sacramentado, ejercicio de los Siete domingos de San José, bendición y reserva.

En la Parroquia del Vedado.

A las nueve de la mañana, misa cantada y sermón. A las cinco de la tarde exposición, estación, Rosario, ejercicio de los Siete Domingos de San José, bendición y reserva.

En San Juan de Letrán.

A las siete y media de la mañana, misa de Comunión para la V.O. Tercera de Santo Domingo. A las ocho y media de la mañana misa cantada y plática explicativa del Santo Evangelio.

A las cuatro y media de la tarde, la función mensual de la V. O. Tercera de Santo Domingo: Exposición estación, Rosario, ejercicio de los Siete Domingos de San José, Sermón, procesión del Santísimo Sacramento, reserva, terminándose con el Himno de Santo Domingo de Guzmán

Invita el Prior, don Jan Iserns y Pérez.

En la iglesia del Carmen

A las siete y media de la mañana, misa de Comunión general para los ofrades de la Pía Unión de San José y la Asociación de la Madre del Amor Hermoso.

A las ocho de la mañana misa y ejercicio de los Siete Domingos.

A las nueve misa solemne y sermón, por el R. P. Fray Rafael de Jesús C. D. Director de la Pía Asociación de San José.

A las cinco y media de la tarde, función mensual de la Asociación de la Madre del Amor Hermoso, con plática y procesión.

En los ejercicios d ela tarde, se practica, la devoción de los Siete Dommmos de San José.

En la iglesia del Santo Angel.

A las ocho de la mañana, misa de Comunión para los cofrades de la Pía Unión de San José de la Montaña, ejercicio de los Siete domingos e imposición de medallas.

A las nueve de la mañana misa cantada y sermón.

A las cinco de la tarde exposición Rosario, Visita a Jesús Sacramentado ejercicio de los Siete domingos, plática, bendición y reserva.

En la Santa Metropolitana Iglesia Catedral.

Celebra los cultos mensuales, la Muy Ilustre Archicofrdía del Santísimo Sacramento de la Catedral, con el siguiente programa. A las ocho de la mañana, misa de Comunión general.

A las nueve misa solemne y sermón por Monseñor Ruiz, Arzobispo de la Habana, Después de la misa solemne procesión del Santísimo Sacramento, bendición y reserva.

A estos cultos eucarísticos asisten, el Venerable Cabildo Catedral y el Seminario Conciliar de San Carlos y Ambrosio, estando la parte musical a cargo de la Scola Cantorum de este Centro docente y el tenor señor Wilson.

En la iglesia de San Francisco

Celebra sus cultos mensuales la V. O. Tercera de los Servitas y la Congregación de Santa Efigenia Princesa de Etiopía, con los siguientes actos católicos.

A las siete y media de la mañana misa de Comunión general. En esta misa comulgarán los cofrades del Culto Perpetuo de San José y demás fieles devotos del Santo Patriarca.

A las nueve de la mañana, se celebra la festividad del Tercer Domingo de San José, con misa solemne de Ministros, sermón y procesión con la venerada imagen de San José.

A las tres de la tarde, la expresada función de Servitas y Efigenias: exposición, estación, Corona Dolorosa plática, ejercicio de los Siete Domingos, bendición, reserva y Despedida a Nuestra Señora de los Dolores y a Santa Efigenia.

Los Terciarios Servitas y las Efigenias, invitan a estos solemnes actos religiosos.

En la Iglesia del Santo Cristo

Misas rezadas con la explicación del del Santo Evangelio en la iglesia del Santo Cristo de los Padres Agustinos, de seis y media a once y media de la mañana.

La misa de ocho será de Comunión general y durante ella se practicará el ejercicio de los Siete Domingos de San José.

A los fieles les será entregado el tercer número de la revista quincenal «El Sembrador», que redactan los Padres Agustinos de la Habana, en inglés y español.

En el templo de María Auxiliadora

A las ocho de la mañana, misa de Comunión general y ejercicio de los Siete Domingos con plática.

Hay misas y explicación del Evangelio a las siete y quince y nueve y diez de la mañana.

En la Iglesia del Espíritu Santo

A las siete de la mañana, misa rezada. A las ocho de la mañana, misa armonizada, plática por el Señor Cura Párroco ejercicio de los Siete Domingos.

A las diez misa armonizada para los niños del Catecismo con plática por el R. P. Antonio Arias, S. J.

En la iglesia de Jesús del Monte

Misas de Comunión a las siete y ocho para los Congregante de la Asociación de San José de esta Parroquia.

A las nueve de la mañana, misa cantada, sermón y bendición del Santísimo.

Después de la misa de ocho, ejercicio de los Siete domingos.

En la Capilla de los P. Paúles.

Segundo día del Triduo en conmemoración a la Pasión de Nuestro Señor Jesucrito.

A las siete de la mañana, misa de Comunión general armonizada con plática.

A las cinco y media, rosario de las Cinco Llagas, solemne Vía Crucis, sermón por elR . P. Luis de la Dolorosa, C. P. y adoración del Lignum Crucis.

En la iglesia de Paula

En la iglesia parroquial del Hospital San Francisco de Paula, en Arroyo Apolo, a las ocho de la mañana, misa, comunión y ejercicio de los Siete Domingos.

A las nueve misa cantada y sermón por el párroco doctor Alfredo Llaguno.

A las cinco de la tarde, bendición del Santísimo y ejercicio de los Siete Domingos.

En la iglesia del Santo Calvario.

A las ocho de la mañana, misa de Comunión ejercicio de los Siete Domingo y plática por el Párroco R. P. Sebastián Hernández.

Esta parroquia se halla situada en la Víbora, calle tercera entre Lagueruela y Gertrudis.

En Conmemoración de la Dominica de Sexagésima.

En todos los templos, misa cantada y sermón en conmemoración de la Dominica de Sexagésia.

El sermón versará sobre el Evangelio de la Dominica: «Parábola del Sembrador». (San Lucas -VII-4-15).

VIII Aniversario

La Federación de la Juventud Católica Cubana, celebrará el domingo 16 el VIII Aniversario de su fundación con el siguiente programa.

9.15 de la mañana, misa rezada, en la capilla del Colegio de la Salle, oficiando el director de la Federación, R. P. Fray Pablo de Lete, O. F. M.

10 de la mañana— Acto solemne en el salón del Colegio tomando parte la eminente soprano señora Zoila Gálvez, el notable pianista señor Orlando Martínez y el distinguido profesor señor José Valls, y señora Margarita Pérez de Valls

Junta general extraordinaria de la Archicofradía del Santísimo Sacramento de la Catedral

El señor Jesús Lanza, Secretario de la M. I. Archicofradía del Santísimo de la Catedral nos ruega hagamos saber a los cofrades de la misma que el domingo diez y seis del actual a las diez y media de la mañana se efectuará la Junta General extraordinaria, para la modificación de los Estatutos de la Hermandad, suplicando la puntualidad en la asistencia

MOVIMIENTO POLITICO

Tópicos y Comentarios

Ha sido Ramón Vasconcelos el primero de los líderes tripartitistas en hablar de la ilusión de las tres ramas políticas que propiciaron la exaltación del doctor Miguel Mariano Gómez a la Presidencia de la República, recogiendo la noticia de tal proyecto de las referencias populares, del «se dice» acostumbrado.

Para el distinguido escritor, el motivo le sirve a maravilla para enjuiciar el proceso electoral, puertas adentro del tripartismo, y, para sentar como premisa que si los conservadores han logrado su unidad orgánica dentro del Conjunto Nacional Democrático, como factor de oposición, los liberales tienen que reintegrarse a sus orígenes si quieren conquistar su unidad y consolidarse como factor de gobierno.

Para Vasconcelos, el punto de referencia, la tuente originaria de los vencedores es el liberalismo y el signo de identificación no puede ser otro que el gallo y el arado.

Más periodista que político. Vasconcelos sale sin exigencias exteriores y sin tardanza al ruedo para exponer sus puntos de vista, los cuales concreta en tres condiciones que estima fundamentales: mantenimiento del nombres, respeto al emblema tradicional y trato parejo.

He aquí, por la pluma de uno de sus más caracterizados representativos, cuál es la actitud liberal frente a la anunciada iniciativa de lograr con las fuerzas victoriosas la integración de un frente unido, de un solo partido político. Es una posición reflexiva y serenamente tomada, en defensa de atributos que por tradicionales considera el escritor intangibles, sagrados. Más que lo material, es decir «el trato parejo» que afirma no lo tuvieron en las nominaciones, lo esencial, lo que no puede cederse, lo primario, es nombre y emblema. Caben concesiones en lo accesorio, pero no en lo principal, que se diría en la técnica jurídica.

Las cartas, claras, vueltas al sol, están sobre la mesa.

El problema planteado en el término de Melena del Sur, continúa en pie. En aquel Municipio, el candidato a alcalde por el CND, capitán Antonio Cantón, que triunfó sobre sus contrincantes por más de seiscientos votos, en elecciones modelo de orden, falleció dos días, después de efectuadas éstas.

En buena lógica, y en virtud de jurisprudencia electoral existente, dictada en caso análogo ocurrido en Santiago de Cuba, el alcalde sería la persona que, al constituirse la Cámara municipal, con los candidatos electos, resultara el presidente del Consistorio.

Pero la ley de «liquidación electoral» recientemente dictada, en un precepto que el Gobierno seguramente no previó su alcance, modificó disposiciones del Código por las cuales considera al candidato a alcalde que sigue en sufragios al fallecido, como sustituto de éste.

Sobran razones para apoyar lo solicitado por los conjuntistas de Melena del Sur en el sentido de que sea derogada la modificación establecida por dicha ley de liquidación, si se tiene en cuenta la forma de nuestro sistema comicial que es al Partido, en abstracto, al cual el elector le ofrece el sufragio, aun cuando la existencia del voto preferencial lo lleve a votar por determinado candidato, y es, por tanto, un miembro del Partido—en este caso un concejal de la mayoría—el que, gracias al privilegio de haber triunfado el Partido, ocupa la Alcaldía.

El doctor Guillermo Alonso Pujol, destacada figura del Conjunto Nacional Democrático, en cuyo seno es uno de los valores intelectuales más firmes, publicará desde hoy en nuestro fraterno colega «Avance» una serie de artículos sobre motivos de la actualidad nacional.

El primero de ellos se titula: «La espada de Catón».

Ignoramos el fondo, la intención integral de esos trabajos, en los que la forma será siempre bella, como corresponde a un escritor tan distinguido. Por lo tanto, nada tenemos que afirmar o discrepar de su contenido; ahora bien, dada la expresión antitética aparente del título del primer artículo, se nos ocurre pensar en los sucesivos: «La honda de Aquiles», «El caballo de David», «El olivo de Damocles», «Los siete sonetos de Hércules»...

«No soy de los que piden el halago ni acepto el elogio; quiero la crítica serena por estimarla necesaria», declaró ayer a los periodistas que le visitaron el Presidente electo, doctor Miguel Mariano Gómez.

Celebramos las palabras del Dr. Gómez, y compadecemos a la guataquería, venerable orden instituída desde Salomón.

CON GRAN ENTUSIASMO SE CELEBRO ANOCHE EL HOMENAJE QUE OFRECIO LA "C- TRIPARTITA DE LA A. DEL LOUVRE" A SUS CANDIDATOS ELECTOS

Mesa Presidencial del banquete-homenaje celebrado anoche en el Restaurant del Hotel «Inglaterra» y que fué ofrecido por la Coalición Tripartita de la Acera del Louvre a los dirigentes y candidatos de los Ptdos. Coaligados

Aspecto general de varias mesitas donde se acomodaronlos comensales al banquete de anoche en el H. Inglaterra

Anoche, en el Restaurant del Hotel «Inglaterra» tuvo efecto el homenaje ofrecido por la «Coalición Tripartita de la Acera del Louvre» a los candidatos electos y dirigentes del tripartismo.

En la extensa mesa Presidencial ocuparon puestos entre otros, los Senadores electos Doctores José Ambrosio Casabuena, Ramón Zaydín y Enrique Recio, Dr. Rafael Santos Jiménez, Carlos M. Peláez, José Miguel Morales, Federico de Torres, Juan Gutiérrez Julio Blanco Herrera, Manuel Hartman, Teodoro de Lara, Marcelo Hernández y Fariña, y en numerosas mesitas colocadas en el salón se acomodaron los demás comensales así como los representantes de los Diarios capitalinos.

Lo que más llamó la atención de los concurrentes fué un trabajo de repostería que simulaba la entrada del Palacio Presidencial, con el escudo cubano en su frente, en lo alto una bandera cuba, en una de las dos columnas la insignia de la justicia y más abajo un letrero que decía: Coalición Tripartita, y en la otra columna varios instrumentos agrícolas y debajo: «Acera del Louvre» artístico trabajo con que los dirigentes de los coalicionistas de la Acera obsequiaron a la señora esposa del Dr. Miguel Mariano Gómez.

Los oradores.

El primero en usar del micrófono que fué instalado al objeto, lo fué el Presidente de la Agrupación señor Federico de Torres, para dar lectura a tres telegramas, del Coronel Mendieta, del Dr. Laredo Brú y del señor Ramón Vasconcelos, quienes se excusaban de no poder asistir al acto. Después el propio señor Torres, fué saludando por separado a las más destacadas figuras de la coalición allí presentes y a los redactores políticos de Prensa habanera para los que tuvo frases de congratulación y agradecimiento.

José Miguel Morales

Cuando ya todos los comensales hubieron de saborear el exquisito menú que fué presentado y perfectamente servido usó de la palabra el joven y entusiasta Presidente de la «Juventud Acción Republicana» señor José Miguel Morales, nieto del General José Miguel Gómez, quien en elocuente discurso ofreció el homenaje para más tarde extenderse con gran acierto a puntualizar lo que representaba eltriunfo de la coalición y el propósito decidido que tendrán los nuevos dirigentes del buque nacional de llevar como lema: Paz y Libertad entre todos los cubanos.

Dr. Enrique Recio

Con perfecto dominio de la palabra—como cuadra a un hombre de larga experiencia política como él—comenzó el Comandante Recio su peroración con saludos para todos los jefes del Tripartismo, presentes y ausentes. Dedicó frases de elogio para el coronel Mendieta, Justo Luis del Pozo, Coronel Baizán, Beruff Mendieta y para los conductores del Partido Acción Republicana y del Partido Liberal. Después el doctor Recio se manifestó favorable a la fusión de los tres partidos coaligados y cuando habló en su carácter de Presidente del Partido Liberal, dijo, «Soy Presidente del Viejo partido Liberal, remozado por las sanas conquistas de la Revolución».

Como final de su discurso el doctor Recio brindó por el Presidente electo doctor Gómez Arias, por la Agrupación auspiciadora del homenaje, por el Ejército Constitucional, por el Conjunto Democrático y por Cuba.

Dr. José A. Casabuena

A pesar de encontrarse indispuesto, el Presidente de la Provincial del PUN y Senador electo, Dr. José Ambrosio Casabuena no se hizo remiso y accedió, a petición de los presentes, a usar de la palabra, haciéndolo de manera brillante; sus primeras palabras fueron para excusar al Presidente del PUN señor Justo Luis del Pozo—a quien representaba—por encontrarse el mismo en la ciudad de Pinar del Río. Después tejió una magnífica pieza oratoria para analizar la verdadera posición de los partidos que integran la coalición y las dificultades existentes para llegar a una fusión. El Dr. Casabuena combatió rudamente el egoísmo personal—habló con las cartas en la mesa—y en unas de sus oraciones manifestó que «su timbre de gloria no era el ser Senador sino contarse entre los afiliados al Partido Unión Nacionalista». El joven Senador habanero, continuó su discurso para referirse a los deberes y la alta responsabilidad que llevan los elegidos por el pueblo. Fijó lo que él estimaba que debía ser la posición del CND, diciendo que este gran partido debía colaborar con el Gobierno, pero que desde la oposición, no con el cooperativismo; que él combatiría. «El CND debe ocupar su lugar, dijo— que está en la oposición y no debe parecerse al Partido Conservador, cruzándose de brazos en el Congreso, porque Machado pudo ser tan fatal al pueblo de Cuba por eso: porque no tuvo oposición. Así es que yo espero que el Conjunto desde el Senado, donde tiene su minoría, desde la Cámara y con las alcaldías municipales con que cuenta debe hacer obra de fiscalización». El Dr. Casabuena fué muy ovacionado.

Dr. Rafael Santos Jiménez

No obstante haber sido esa, la primera noche que salía a la calle después de una dolencia que lo mantuvo en cama durante 18 días, no se resistió a hablar el Dr. Rafael Santos Jiménez, quien en un conceptuoso discurso analizó el proceso electoral pasado para asegurar que fué uno de los más perfectos, por el número de votantes que acudieron a expresar por medio del sufragio su voluntad, por el orden y por la consecuencia política. El doctor Santos Jiménez terminó su peroración para esbozar el programa del Partido Acción Republicana que, aseveró—será el que adoptará el nuevo Gobierno.

Dr. Ramón Zaydín

Para hacer el resumen, se le reservó el turno al brillante orador, presidente de Acción Republicana y Senador electo, Dr. Ramón Zaydín, quien en una de sus mejores noches estudió de lleno los problemas sociales y económicos como parte esencialísima para el nuevo Gobierno que habrá de presidir el doctor Gómez Arias. «Yo ambicioné ser Representante—dijo—líder del Partido Liberal y Presidente de la Cámara y las tres cosas fuí, pero ahora no aspiro a ninguna posición dirigente por que sé la grave responsabilidad que se lleva y porque, considero que la hora actual no debe ser de interés personal, ni vanidades, sino de servir a la República».

El doctor Zaydín, terminó su elocuentísimo discurso hablando encomiásticamente del doctor Casabuena y tuvo un aparte magnífico para defender con calor la fusión de los tres partidos

FINALIZA CARLOS PELAEZ CON UNAS DECLARACIONES EL DEBATE ENTRE SARGENTOS DEL PUN Y A. REPUBLICANA

Antenoche recibimos la visita del señor Ricardo Rizo Torres, quien nos hizo entrega de un extenso documento por el cual se comentan unas declaraciones del actual Subsecretario de Comercio y Presidente del Ejecutivo Municipal del Partido «Acción Republicana»; razón de espacio nos hizo imposible dar cabida a dicho escrito en nuestra edición de ayer, pero es el caso que sobre el mismo asunto, nos han remitido ayer otro extenso escrito pero éste, refutando aquél y firmado por distintos representativos del marianismo habanero, entre ellos José Miguel Echevarría, Alejo Delgado, Enrique Armas y otros. Los dos escritos, uno inculpando al señor Carlos M. Peláez y el otro respaldándolo su actitud, se concretan a eso sólo: al ataque, el primero: a la defensa, el segundo. Todo lo demás no son sino palabras mortificantes, que nunca recogemos.

Así, pues, véase sólo en nuestra manera de actuar, el deseo que hemos mantenido, y que mantendremos de no dar calor a esas clases de polémicas.

Un punto final sobre el asunto

Y para corroborar lo que anteriormente manifestamos, a continuación damos publicidad a unas declaracio- Carlos M. Peláez, las cuales las entendemos como punto final del susodicho asunto:

Mis declaraciones recientes en relación con el movimiento habido de nes que anoche nos envió el señor personal en la Secretaría de Comercio, que motivó la protesta injusta del señor Oscar Edreira, pretendiendo ver en esa medida una agresión al doctor Beruff Mendieta y a la Sargentería Nacionalista de la Habana, han sido interpretadas por algunas personas, en forma que realmente me sorprende.

No he dicho en ningún momento, que los empleados declarados cesantes fueran «botelleros», sino que no PRESTABAN SUS SERVICIOS EN LA FORMA QUE SE EXIGE EN EL DEPARTAMENTO.

Además no me mueve ni me ha movido nunca, ningún sentimiento de hostilidad contra los Presidentes y Secretarios de Comités de Barrios del Partido Unión Nacionalista. A muchos de ellos me liga una sincera y estrecha amistad, y a todos les reconozco que han actuado brillantemente en la última jornada electoral en favor de nuestro querido Alcalde electo, doctor Antonio Beruff Mendieta. Pero también como hombre de Partido que soy, y como jefe de esa aguerrida Sargentería Marianista que tantas batallas gloriosas ha librado en esta Capital, en campañas electorales de grata recordación, entre ellas la del año 1926, frente a la dictadura de Machado, declaro y ratifico una vez más, que ella luchó sin recursos de ninguna clase en las últimas elecciones. Estimulada por el deseo de triunfo, se lanzó a la lucha con todos los entusiasmos, con todos los arrestos y con todas las esperanzas, para ofrecer en la jornada, como ofreció, los mejores esfuerzos en favor de la victoria. Reto a los que otra cosa afirmen a que me demuestren en qué oficina del Estado, de la Provincia o del Municipio, fueron empleados los sargentos de «Acción Republicana».

Yo pongo punto final a esta cuestión provocada por el señor Edreira. Aspiro solamente a mantener las mejores relaciones, las más cordiales, con la valiosa sargentería de los Partidos Coaligados, y a hacerle justicia a todos los que propiciaron el gran triunfo electoral del día 10 de enero.

Carlos M. Peláez.

NUEVO RECURSO DEL DOCTOR PEDRO HERRERA SOTOLONGO ANTE EL TRIBUNAL SUPREMO EN MATERIA DE INCONSTITUCIONALIDAD

El doctor Pedro Herrera Sotolongo entabló ayer, ante el Tribunal Pleno del Supremo, controversia de inconstitucionalidad contra la totalidad del vigente Código Electoral, contra la Ley que regula la formación de los partidos políticos. contra la de admisión de las candidaturas, contra las reformas introducidas al citado Código Electoral, contra el voto preferencial contenido en dicho Código, contra la Ley de Liquidación Electoral y contra la modificación última de la Constitución y el derecho de las minorías a tener representación en el Senado.

CONTRA EL RESULTADO DE LAS ELECCIONES EN SAN NICOLAS

Tendrá efecto en la mañana de hoy ante la Sala Primera de lo Civil de esta Audiencia, la vista de la apelación establecida por Juan Pérez Santana, candidato a Alcalde por el «Conjunto Nacional Democrático», en el Término Municipal de San Nicolás, en esta provincia, que combate el resultado de las elecciones del 10 de [illegible] pasado, en ese Término Municipal. Dirige al recurrente el doctor Alfredo Jacomino y combate el señor Pérez Santana la resolución del Juez de Primera Instancia de Güines que no admitió su reclamación, que tiende a la nulidad de los comicios en diversos colegios de dicha municipalidad.

JUVENTUD MARIANISTA BERUFFISTA DE LA HABANA

Por este medio se cita a todos los miembros de esta organización para que concurran a las ocho de la noche del día 17, donde está instalada la oficina de esta Agrupación: Antón Recio número 43 y muy especialmente al señor José González Cabrera, por ser nuestro Director Político.

Israel Díaz. Presidente. Humberto Hechevarría. Secretario.

NARCISO NONELL ESPERA LLEGAR A CONCEJAL EN LAS COMPLEMENTARIAS

Narciso Nonell, candidato a Concejal, con el número 5, en el «Conjunto Nacional Democrático», se ha dirigido a sus amigos de la Habana, interesando el voto preferencial en aquellos colegios en que se celebrarán elecciones complementarias, en las cuales espera resultar electo.

Información Telegráfica del Interior de la Isla

Por nuestros Corresponsales a través del Hilo Directo del DIARIO

PINAR DEL RIO

RECIBIO MULTIPLES LESIONES AL SER ARROLLADO POR UN CAMION

PINAR DEL RIO, febrero 14. DIARIO, Habana. — Fué asistido en la casa de socorro, de múltiples lesiones el joven de la raza negra, Justiniano Flores, las que le causó un camión que era guiado por Sotero Delgado. En grave estado fué trasladado al Hospital Civil. El hecho estímase motivado por la imprudencia del propio lesionado.

NO COBRARON SUS HABERES

Las maestras de nueva creación de esta provincia no han cobrado sus haberes del pasado mes de enero. Esperan que el Secretario de Educación realice las gestiones conducentes para que se les pague a la mayor brevedad.—Guillermo Rodríguez, Corresponsal.

DETENIDOS POR SOSPECHAS DE HABER TOMADO PARTE EN UN ASALTO Y ROBO

SAN CRISTOBAL, febrero 14. DIARIO, Habana.—Han sido detenidos Víctor Milián Fuentes, blanco, de 26 años, vecino de Máximo Gómez 241, en la Habana; Antolín Estrella Díaz Blanco, vecino de Flores 23, en dicha capital, por sospechas de que hayan tomado parte en el asalto y robo a Juan Domínguez. El primero fué reconocido por la señora de Domínguez, no así el segundo.—Costa, Corresponsal.

HABANA

CELEBRO ELECCIONES EL CENTRO LA LUZ

SAN ANTONIO DE LOS BAÑOS, febrero 14. DIARIO, Habana. — El Centro «La Luz», de la raza de color, celebró elecciones, resultando electa la siguiente candidatura: Presidente, Isidoro Rodríguez Salomón; Vice, Dr. Antonio Cabrera Kindelán; Secretario, José Acosta Isla; Vice, José Antonio Hernández; Secretario de Correspondencia, Miguel F. Juintana; Vice, Gregorio González; Contador, José María Pino; Vice, Julio César Arango; Tesorero, Benito González; Vice, Benjamín Rodríguez y los vocales reglamentarios.—Blanco, Corresponsal.

MATANZAS

PROTESTAS POR EL CIERRE AL TRANSITO EN UNA CARRETERA

PEDRO BETANCOURT, febrero 14. DIARIO, Habana.—Los choferes de esta localidad han protestado ante las autoridades correspondientes del cierre, para el tránsito, llevado a cabo en la carretera que enlaza este pueblo con la central, obedeciendo esta medida a determinadas reparaciones que con suma lentitud se viene haciendo.

El desviadero provisional está, a causa de las lluvias, intransitable, lo cual origina incalculables perjuicios a los vecinos de esta villa.—Olivera, Corresponsal.

OFICIALES Y ALISTADOS EN PRACTICAS DE MARCHA

MATANZAS, febrero 15. DIARIO, Habana.—Recibieron hoy aviso las autoridades militares de la llegada a ésta de 24 oficiales y 20 alistados de la Escuela de Aplicación, que encuéntranse en práctica de marcha alrededor de la isla, los que acampan en la playa de Bellamar, al lado de la Logia «Verdad», organizándoseles un recibimiento.

UN DESPLOME

A consecuencia de las lluvias, ocurrió un desplome en la casa San Juan de Dios 32, en Pueblo Nuevo, propiedad de Emilia Rankant, escapando milagrosamente ilesa la familia que residía en la misma.

UN DEMENTE

La policía capturó hoy a un demente que andaba completamente desnudo y que había tratado de internarse en varias casas del barrio Cumbre. Es de la raza blanca, de unos 40 años de edad, y se ha negado a dar sus generales.

CAUSA INICIADA

Hase iniciado causa contra José González, acusado del incendio de unos hornos de carbón de Francisco Castañeda en Palmilla.—Lovio, Corresponsal.

SANTA CLARA

HERIDO EL ADMINISTRADOR DE LA ADUANA POR UN SUBALTERNO

CADENAS, febrero 14. DIARIO, Habana.—Es muy lamentado el suceso ocurrido esta mañana entre el Administrador de la Aduana de esta ciudad y un subalterno, los que se entraron a tiros, resultando herido leve el Administrador. El Juzgado de Instrucción actúa para aclarar los detalles del hecho. Tanto el Administrador como el otro funcionario disfrutan de gran estimación en esta sociedad.—González Bacallao, Corresponsal.

COMENZO A MOLER EL CENTRAL SAN AGUSTIN

ZULUETA, febrero 14. DIARIO, Habana.—Hoy dió comienzo a la molienda el central «San Agustín» motivando en parte intenso júbilo el que se ve neutralizado por la pequeña cuota asignada al mismo, que de no ser aumentada como ha prometido el Gobierno, dentro de muy poco tiempo la miseria se habrá opoderado de miles de familias de trabajadores, que sólo cuentan con el trabajo en esta zona del mencionado ingenio.—Martínez, Corresponsal.

CAMAGUEY

HAN PAGADO LAS CUOTAS DE LAS CHAPAS DE VEHICULOS Y NO HAN RECIBIDO ESTAS

FLORIDA, febrero 14. DIARIO, Habana.—Varios comerciantes e industriales se han quejado a la Cámara de Comercio, de que hace 15 días han girado el importe de las chapas de los vehículos, directamente, y no las han recibido. El inspector del Fondo Especial de Obras Públicas, no les permite circular, perjudicándolos en sus intereses. Esperan se autorice la circulación con un comprobante de pago, por no ser culpa del contribuyente la demora en el envío de las chapas.—Alvarez, Corresponsal.

ORIENTE

HERIDO DE DOS PUÑALADAS

SANTIAGO DE CUBA, febrero 14. DIARIO, Habana.—Juan Portuondo, de 18 años de edad, vecino de San Pedrito, asestóle dos tremendas puñaladas a Faustino de Lis, de 19 años de edad, vecino de Sueño, siendo asistido en Emergencias. Las heridas fueron calificadas de carácter grave. El móvil del hecho fué un disgusto sostenido por rencillas personales, ocurriendo el hecho en la esquina de las calles Corona y Saco.—García, Corresponsal.

EL ARTICULO DE SERGIO CARBÓ

SANTIAGO DE CUBA, febrero 14. DIARIO, Habana.—Todos los ejemplares de «Avance» fueron vendidos, por el valioso artículo del distinguido periodista Sergio Carbó. Hasta este corresponsal han llegado muchas felicitaciones para el director de dicho periódico, por haber obtenido la valiosa colaboración de Carbó. Espérase con sumo interés el próximo artículo.—García, Corresponsal.

HA CAUSADO PROFUNDO SENTIMIENTO LA MUERTE DEL DR. ANTONIO DOMINGUEZ

VICTORIA DE LAS TUNAS, febrero 14. DIARIO, Habana.—Para asistir al sepelio del Dr. Antonio Domínguez, fallecido en esa capital, salieron para asistir a sus funerales, representando las sociedades de esta población, los señores José Alvarez, Rosendo Carbonell, Pedro Colomer, Favila de la Cruz, José González, Fernando Guzmán, Esteban Vargas, Fela Ferrer y Andresito Domínguez sobrino del finado. Reina consternación por la muerte de tan preclaro y distinguido ciudadano, de la sociedad tunera, la cual se asocia al duelo de los familiares.—Arnaldo, Corresponsal.

Defunciones ocurridas ayer en la Habana

Filiberto Barroso, blanco, 30 años, Franco número 31, Bronconeumonía.

Ramón Prieto, mestizo, 25 años, Maloja número 50, Tuberculosis pulmonar.

Aurelia Tuno, mestiza, 38 años, Sanatorio La Esperanza, Tuberculosis pulmonar.

Pablo Rodríguez Blosco, blanco, 18 años, Hospital P. Andrade, Apendicitis.

Angel Rodríguez García, blanco, 19 años, Rizo 26, Tuberculosis pulmonar.

Francisca Guerra Quintana, blanca, 62 años, Fernandina 1, Bronconeumonía.

María R. Pérez, blanca, 50 años, M. Torres 51, Cáncer del cuello.

Eloisa Azoy, blanca, 78 años, M. Gómez 586, Reblandecimiento cerebral.

Ignacio Bastenechea, blanco, 25 años, Manila 22, Infección intestinal.

Rufino Hernández, blanco, 23 años, Hospital C. García, Tuberculosis pulmonar.

Manuel Alcalá Rivas, blanco, 81 años, Hospital C. García, Cistitis crónica.

Francisco Pérez, blanco, 64 años, Hospital C. García, Gangrena seca del pie.

Mariana López Morejón, blanca, 7 meses, Hospital Infantil, Atrepsia.

Fanio Mederos, blanco, 22 años, H. Infantil, Empiema.

Idalina Sánchez, blanca, 23 años, Regla y Remedios, Miocarditis aguda.

Pedro Garriga Salcinis, blanco, 32 años, Quinta de Dependientes, Tuberculosis pulmonar.

Manuel Castro Colado, blanco, 26 años, La Benéfica, Peritiflitis.

Ramón Díaz Díaz, blanco, 40 años, Finca Catalina, Suicidio por colgamiento.

Inés Ortiz Somesa, mestiza, 19 años Hospital Municipal, Homicidio por instrumento pérforo cortante.

Francisco Lufriú, blanco, 47 años, M. González 92. Cáncer del mediastino.

María Luisa Gómez, blanca, 55 años, San Miguel 228, Grippe.

M.E.C.D. 2016

ORIZABA

Por el CONDE DEL RIVERO.

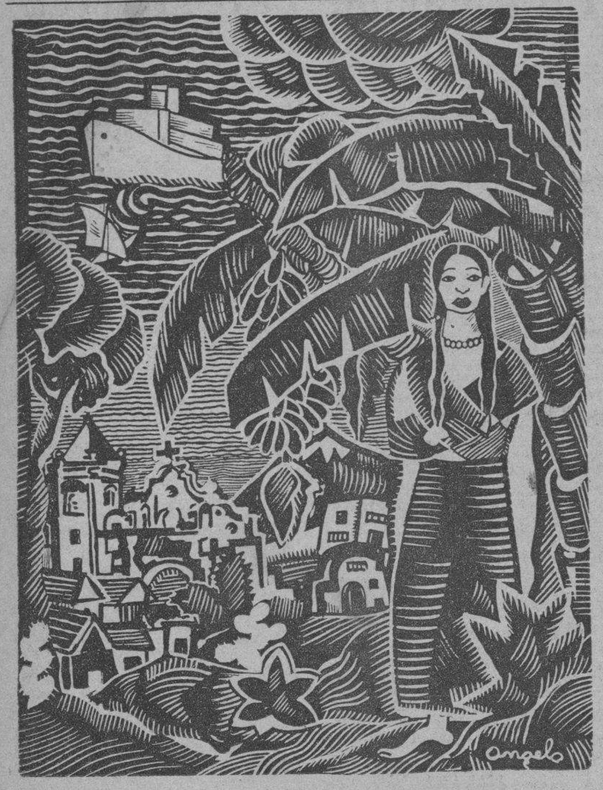

Orizaba está a mil doscientos metros sobre el nivel del mar, entre montañas verdes y frondosas, y atravesada por un río caudaloso que hace mover varias fábricas de tejidos de algodón.

Nicolás Rivero. «Recuerdos de Méjico», 1911.

SERIAMOS insinceros si templáramos el tono de exaltación de este artículo, tono que justifica nuestro entusiasmo. ¡Orizaba! A nosotros nos habló de Orizaba por vez primera un sacerdote mexicano expulsado de su país, profesor del Colegio de Belén, de la Habana, donde cursamos la primera y segunda enseñanza.

Nos habló emocionado del río caudaloso que atraviesa la ciudad, de sus templos venerables, de sus puentes, de su campiña, milagro de verdura, encantamiento de flores y frutos. Nuestro padre, años después, nos confirmaba entusiasmado la romántica belleza de Orizaba.

Pero no fué nuestro padre, ni el viejo sacerdote ni nuestro hermano Felipe, los que más nos contaron de esta ciudad. Fué la misma Orizaba la que nos habló. Allí, los puentes, los edificios, los campos, las piedras, los árboles, las flores hablan por sí. Allí, las torres, las cuarteadas paredes de adobe, el río Orizaba, los huertecillos, las soberbias cúpulas de los templos, hasta el mismo volcán, hablan como inspirados poetas. Y nos hablan de desdenes y de amores, de flores y de poesía.

La noche de nuestra llegada, salimos a recorrerla. Había luna. ¿Cómo no aprovechar la ocasión? Minutos después de salir del Hotel, alumbrados sólo por la luna, paseábamos por sus silenciosas calles. Pasamos por frente de una iglesia, coronada por cúpula airosa. Parecía ésta un ave gigantesca con las alas rotas, posada en la cima más cercana del cielo.

En unos pretiles que dan al abismo, en cuyo fondo se siente correr el agua de un río, descansamos un instante. Luego, atraídos por el misterio, anduvimos errante por calles de ensueño, propicias al amor. Pasamos por delante de taciturnas iglesias; por recatadas casas señoriales sin esplendor artístico exterior; y vimos los jardines dormidos.

Vivimos aquella noche centenares de años. La ciudad nos hablaba de combates entre aztecas y mayas por la toma de Ahualalizapan, la villa de las «aguas alegres». La llegada de los conquistadores. La cruz y la espada. El melancólico emperador Maximiliano recorriendo sus calles, de tapadillo, en busca de aventuras fáciles. La entrada de la emperatriz Carlota, a la luz de las antorchas, cuando iba a reinar. Sus frecuentes viajes a la hacienda de Jalapilla, lugar favorito de «su gran amor», de su «príncipe vienés», alto, rubio y de boca sensual, el marido que nunca le correspondió. Las guerras civiles. Odios entre hermanos...

Y aquella noche confirmamos, lo hasta entonces hiperbólico, de que hay ciudades en donde las piedras hablan.

Al día siguiente, muy de mañana, después de haber dormido en una hostería, que nos recordó el «Hotel del Gran Capitán», de Córdoba, en España, salimos a visitar la población a la luz del sol. La ciudad que fué retiro favorito del emperador Maximiliano es tan encantadora de día como de noche. Los tejados rojos de sus casas armonizan con la vegetación lujuriante que por doquier se contempla. Casi todas las casas tienen patios y traspatios, llenos de árboles frutales y de flores. Los naranjos, y no hay exageración en decirlo, ostentan más frutas que hojas.

El Pico de Orizaba, cubierto de nieve, asoma por encima de los montes azules que se levantan a un lado de la ciudad. La plaza principal, llamada de Hidalgo con sus parterres de flores, palmas, cedros, rosaledas, azaleas y cactos es de romántica belleza; y la Parroquia, construida en el siglo XVII, un hermoso templo cubierto por cinco cúpulas o cimborrios de estilo mudéjar. Como estaba cerrada oficialmente no pudimos verla en el interior. Seis templos le siguen en importancia a la Parroquia; barrocos unos, churriguerescos otros: «Nuestra Señora del Carmen», «San Juan de Dios», «Los Dolores», «San José de Gracia» y «El Calvario».

Los alrededores de Orizaba no pueden ser más bellos. Si en el viajero alienta un poco el espíritu romántico, le recomendamos una excursión hasta el cafetal e ingenio de azúcar llamado «La hacienda de Jalapilla», residencia favorita del emperador Maximiliano y de la emperatriz Carlota.

Jalapilla, recostada entre las empinadas laderas de un valle angosto, por donde sobresale el blanco Pico del Orizaba, posee un paisaje maravilloso. Dicen que el Archiduque le recordaba el Tirol. Toda la flora tropical y meridional se encuentra mezclada en este paraíso terrenal. La casa de vivienda se halla en muy buen estado de conservación. Los jardines aún guardan entre sus flores la leyenda según la cual fué el emperador quien, por su mano, plantó las primeras camelias, y con tanto amor vió crecer las plantas y con tanto placer gustó contemplando las románticas flores, que, después de su horrible muerte, y años tras años, su espectro visita aquellos lugares, en las noches de luna, en las noches embrujadas y florecidas por los besos de los amantes y las canciones tiernas de los indios...

Lea ¡ALERTA! al mediodía y el AVANCE por la tarde

LA 2a. REPUBLICA ESPAÑOLA ENTRE EL YUNQUE Y EL MARTILLO

Todo indica que la elección del 16 y la complementaria del 1o. de Marzo no darán solución al grave dilema político. Largo Caballero anuncia la guerra civil para el caso de que triunfe la reacción. Las derechas hablan de la remoción de Alcalá Zamora y de reformas que pueden abrir el camino de la restauración monárquina.

(De nuestro corresponsal)

DESDE el momento en que el Presidente Alcalá Zamora rehusó entregar el poder a José María Gil Robles, el pujante líder de las derechas y jefe directo de la CEDA (Confederación Española de las Derechas Autónomas) no tenía otro camino que disolver las Cortes como lo hizo, y llamar al electorado a dirimir la contienda más que nunca planteada en términos claros entre derechas e izquierdas. Tal es el significado de la elección del domingo 16 de febrero. Se anticipa ya, sin embargo, que el resultado no será una mayoría neta entre las tendencias extremas que dividen a la República. Mucho menos resultará en una mayoría que sustente el debilísimo block de centro en que pretende apoyarse el actual jefe del gabinete señor Portela Valladares.

La Constitución de 1931 creó una «república de trabajadores de todas clases» que había resultado según un acertado comentador «una república de monarquistas de todas clases» después de la elección de 1933 que dió a Gil Robles ciento un diputados y el apoyo de otros grupos parlamentarios moderados que lo constituyeron en el «Presidente del Consejo Oculto», la eminencia gris que gobernaba detrás del Presidente Alcalá Zamora. En las elecciones del 12 de abril de 1931 que señalaron a Don Alfonso XIII el camino del destierro, Gil Robles actuaba todavía, a los treinta y tres años de edad, como monarquista. Alcalá Zamora desconfía aún, al parecer, de su republicanismo. Por eso prefirió entregar el veredicto al pueblo antes que darle al líder derechista la oportunidad de arar una brecha des de el gobierno para la vuelta de la monarquía. La Constitución republicana entregó el poder legislativo a una sola Cámara, la de Diputados, elegidos uno por cada 50,000 habitantes, lo que dará un parlamento de unos cuatrocientos setenta y cinco legisladores para una población de veinte y cuatro millones. El Tribunal Constitucional de Garantías que colabora con el Presidente en la interpretación de la Constitución ha tomado el sitio del antiguo Senado.

La Cámara recién disuelta que fué elegida en 1933 y marcó tan notable reacción derechista bajo la mano de Gil Robles, esta compuesta así: Acción Popular, 101; Radicales (de Lerroux), 70; Socialistas, 60; Partidos Republicanos de Izquierda, 39; Agrarios, 30; Liga Catalana, 26; Independientes y Radicales Disidentes y dispersos, 41; Renovación (monarquistas), 14; Nacionalistas 13; Tradicionalistas, 16; Liberales-demócratas, 10; Progresistas, 3; Comunistas, 1.

Los republicanos de centro que no quieren una derecha cedista ni una izquierda comunizante con Largo Caballero en el mando efectivo, celebraron la decisión de Alcalá Zamora como de «salvación nacional y de la República». Las derechas lo acusaron de traición e intentaron una acusación constitucional. Pero los republicanos de centro van siendo estrangulados cada día más entre las extremas derecha e izquierda que han recibido ambas el refuerzo de elementos antes moderados. Con Gil Robles marchan por ejemplo una cantidad de elementos liberales y radicales republicanos a quienes une la actitud «anti-marxista» que caracterizó la expresión de de voluntad nacional cristalizada en la elección de diputados en 1933.

Desde comunistas a monarquistas ultramontanos hay veintiún partidos políticos en la España de hoy, pero la lucha del 16 de febrero será de todas maneras una querella de izquierda y derecha. Así atomizada la situación electoral es muy probable que la colaboración forjada al calor de las cosas que no se desean más que una actitud afirmativa se rompa una vez pasada la lucha, como ocurrió a raíz de la caída de la monarquía con los elementos momentáneamente unidos en la jornada de conspiraciones que precedió al establecimiento de la República. Es muy posible que el gran dilema en que el país está enmarcado no se resuelva el 16 de febrero, y es dudoso que lo sea en la elección complementaria que está fijada para el 1o. de marzo en que volverán a la lucha los candidatos que no hayan obtenido la mayoría constitucional de 40 por ciento.

No es improbable que tampoco en marzo corte la opinión el nudo que la oprime y entonces la situación debe volver a la agitación callejera y de masas en que estuvo durante largos períodos esta azorada Segunda República, ya con cinco años de existencia. El alineamiento es notablemente parecido al que ofrece Francia en vísperas de su propia elección general. El gabinete Sarraut de centro pero con simpatías de la izquierda porque evitó a Laval, es copia del de Portela Valladares que también goza de tolerancia izquierdista porque evitó a Gil Robles. El frente de las izquierdas

1. Largo Caballero.—2 y 3. El Rey Alfonso y el Presidente Alcalá Zamora, caricatura de Massaguer.—4 Portela Valladares, Jefe del Gabinete.—5. Azaña.—6. Lerroux.—7. Gil Robles, caricatura de Echea.

en que está Azaña con sus republicanos liberales unido a socialistas, anarco sindicalistas y comunistas, es el mismo Frente Popular de Francia con sus socialistas y comunistas engrosados con los radicales socialistas que Daladier y Herriot acaban de echar definitivamente de ese lado. No es descaminado, pues, el comentario de que la elección del 16 debe resolver si la República será capitalista o socialista. Los numerosos grupos derechistas que han arrimado su carro a la estrella ascendente de Gil Robles miran en primer término el objetivo de contener el marxismo. Su unión negativa es sólida pero muy débil la positiva. Ahí están los agrarios y los clericales, por ejemplo; los primeros se oponen a toda acción agraria avanzada de división de tierras o debilitamiento del derecho absoluto de propiedad. Entre los clericales abundan los socialistas cristianos, que son partidarios de reformas agrarias radicales. Los grupos fascistas que van con las derechas son tan enemigos del antiguo orden de cosas como del marxismo. Muchos de los católicos son ya republicanos; Alcalá Zamora el primero. Por lo demás, el Vaticano autorizó explícitamente esta conversión.

En la izquierda el cuadro es igualmente desintegrado; Azaña mueve a los liberales republicanos de clase media; Indalecio Prieto dirige a los radicales socialistas desde el destierro en Francia y Largo Caballero, «el Lenín de España», daría carácter netamente revolucionario y marxista a la combinación si no estuvieran en ella los comunistas y los anarcosindicalistas que por primera vez entran a la arena electoral que antes repudiaron por los medios revolucionarios. Los une a todos no el marxismo como dicen sus enemigos, sino el ansia de contener el movimiento «contrarrevolucionario» que terminaría con la República. Creen que la República no ha sido «democratizada» por la acción de estos grupos derechistas que por lo demás derogaron buena parte de la legislación de avanzada del período de Azaña, incluso las reformas obreristas y agrarias.

Para Largo Caballero el «espíritu de los Borbones» se ha perpetuado en la República. La misión de los socialistas que trajeron la República es ahora «socializarla» y nada de ambigüedades al respecto: «cuando digo socialista— ha declarado—entiendo marxismo y socialismo revolucionario». Y anticipando ya que el veredicto de las urnas no ligará a las izquierdas a compromisos de adhesión al régimen representativo afirma: «Si ganan las derechas tendremos que recurrir a la guerra civil».

De los dos lados de la histórica barricada salen disparos irónicos y admonitorios en contra de la ilusión de Alcalá Zamora de formar «un block republicano de centro». «Las clases reaccionarias deben ser privadas de poder de una vez y para siempre; nuestro triunfo debe eliminar a la clase capitalista...», dice Largo Caballero. Y Gil Robles exclama: «El Presidente y su grupo centrista no pueden aspirar a seguir sirviendo de árbitro en un campo de foot ball». En el medio Alcalá Zamora se va quedando solo con su idea de una República «burguesa» del tipo moderado que ha sido hasta ahora Francia. Como Thiers, cree, al parecer, que la República «tiene que ser conservadora o no ser». Azaña intentó la República socializante; creyó que su tarea era imponer las reformas económicas y sociales sin las cuales la democracia republicana sería una mera abstracción política. La elección de 1933 dió 207 diputados derechistas sobre 473, dejando al centro con 167 y a la izquierda con 99. Era el repudio del «reformismo avanzado» de Azaña. Alcalá Zamora tuvo que llevar al gabinete a Gil Robles y sus grupos que creían depositarios del mandato electoral de deshacer la obra laica socialista de Azaña.

Así se sembró la simiente de la revolución de octubre de 1934. Fué reprimida con pérdida de miles de vidas pero mostró fuerza potencial que aunque desorganizada sirvió de notificación a las derechas contra los intentos de restauración monárquica. Seis gobiernos siguieron en los cuales Gil Robles era la lógica figura central; sin embargo, en diciembre el Presidente se deshizo de las derechas, encargó el gobierno a su amigo personal Portela Valladars, prorrogó, con dudosa constitucionalidad, el receso parlamentario y finalmente disolvió el Congreso en enero, por segunda vez en cinco años de República.

El Jefe de Estado se apartó así de su actitud de «oposición moderadora». Gil Robles declaró abiertamente que Alcalá Zamora «había iniciado una revolución» y Calvo Sotelo, líder monarquista, patrocinó la acusación constitucional contra el Presidente y abrió la campaña electoral proponiendo el restablecimiento de la monarquía con un Estado Corporativo, como único medio de destruir el marxismo, porque de otra manera «el marxismo destruirá a España». Para «El Liberal», el Presidente había salvado la República y el «Heraldo de Madrid», aunque no satisfecho de la clase de gobierno republicano que representaba Portela Valladares, se declaraba satisfecho porque «a lo menos se había puesto término a la pesadilla de esas Cortes negras». «El Debate» creyó ver en la actitud presidencial el deseo de impedir una «reforma constitucional destinada a suprimir en las leyes fundamentales del Estado las disposiciones vejatorias contra la conciencia religiosa y los defectos que la experiencia había señalado en la Constitución de 1931».

La revolución marxista con que Largo Caballero amenaza a las derechas triunfantes no dará a Alcalá Zamora una situación menos espinosa que la que le preparan las derechas. Según la Constitución el Presidente sólo puede disolver las Cortes dos veces, pero después de la segunda, las Cortes elegidas deben pronunciarse sobre si ésta fué o no justificada. Gil Robles busca la elección de 180 candidatos de la CEDA y con sus aliados aspira a una mayoría abrumadora en el nuevo parlamento. Ha declarado que su partido «no podrá sumarse jamás a los elementos que se inclinan a reconocer la legalidad del decreto con que el Presidente disolvió por segunda vez las Cortes». De manera que el triunfo de las derechas no sólo amenaza a Alcalá Zamora de «quedar prisionero de unas Cortes hostiles por los dos años que le quedan de ejercicio» sino que aún de remoción automática que sería el resultado constitucional del pronunciamiento del nuevo Congreso en contra de la legalidad de la segunda disolución.

Los que recuerdan cómo Hindenburgh tuvo que entregarse en manos de Hitler, a quien odiaba, señalan la posibilidad de que Alcalá Zamora se abrace a Gil Robles triunfante como medio de estabilizar una situación de gobierno y de salvar a la República que saldría bien maltrecha de una remoción presidencial. Gil Robles ha dicho que después de todo la única diferencia entre la monarquía y la república está en que una tiene una corona y la otra un hongo en la cabeza».

UNA CONFERENCIA DIARIA.

Por el micrófono de TRANSRADIO CUBANA, en las audiciones de EL ENCANTO, desde las estaciones CMCD, La Voz del Aire, S. A. en 950 kc. y COCD, de Onda Corta, en 6130, todos los días a las 7.45 p. m. a partir de hoy, el ilustre escritor español don

Cipriano Rivas Cherif

pronunciará una breve conferencia sobre cada una de las obras que representará en el Teatro Principal de la Comedia la Compañía de la insigne actriz

MARGARITA XIRGU

El Sr. Rivas Cherif hablará hoy sobre "Yerma", obra original del gran poeta García Lorca.

El Encanto

Sensacional Oferta de

Cortes y Retazos.

Sólo hoy

Planta baja

El Encanto

CAMISAS BLANCAS

"ENCANTO"

DE FINA POPELINA **BARKELEY**

2.00

La máxima expresión del buen gusto. Comparables por su elegancia y calidad excepcionales a nuestras camisas de 3.00 y 4.00. ¡Una oportunidad única!

Cuello pegado Kenk, duro; e inglés flojo, de trabilla (tab). Tallas: 13½ al 17.

Corte y confección exclusivos de nuestra Sección de Camisería Fina. PLANTA BAJA.

El Encanto

BROMAS Y VERAS

por JOAQUIN ARISTIGUETA

A bordo del buque-escuela de los Estados Unidos, el «California State», ha ocurrido una defunción a causa de la poliomielitis y se ha registrado otro caso más.

Sin perjuicio de las consideraciones de tristeza a que la noticia inclina el ánimo, es de advertir que también las enfermedades se equivocan, como cualquier mortal (aunque esa enfermedad también es mortal) y esta vez la meningitis (que tiene nombre de maritornes) ha incurrido en aquella duda terrible que a mí me tiene atormentado hace tiempo, pues ya no sé si a los niños los visten de marineros o a los marineros los visten de niños.

Y como, además, se trata de un buque-escuela, más motivo para la confusión. ¿Escuela y con marineros?—se habrá dicho la meningitis—¡niños tenemos!

Y si, además, se tiene en cuenta que a cada rato se ve a un marinero con una niñera...

Nada, que se explica el error de la meningitis, que yo no sé por qué la asocio a una criada que yo tuve, que se llamaba «la Eduviges».

Bajó el termómetro en Minnesota hasta 41 grados bajo cero.

Y los bonos de Obras Públicas no han bajado al cero, pero también dieron un bajón en alto grado.

Dos noticias frescas que a nosotros no nos dan ni frío ni calor.

El día 16 del corriente (Febrerillo el loco» (que no sabe a qué carta quedarse en materia de temperatura), se celebrará el bautizo de cuarenta y un chinos, casi todos pertenecientes al asilo «Chung Wah» de Jacomino.

Cuarenta y una personas más que vienen a formar filas en los rebaños espirituales de la grey católica.

Y cuarenta y una personas más a quienes se puede romper el bautismo.

Vamos a tener carnavales este año. ¡Por fin nos vamos a conocer todos!

«Se permitirá a Inglaterra y a los Estados Unidos la construcción de dos buques de 35,000 toneladas».

Así nos dice el cable.

¡Lo contentas que estarán las dos primitas, Inglaterra y Yankilandia, con ese permiso! Contentas como niñas con barquitos nuevos, porque las han dado permiso.

Y si son buenas, puede que las permitan más.

Bueno, yo por mi parte, se lo permito desde ahora.

«Los Estados Unidos no dispondrán el embargo del petróleo contra Italia». Venezuela no participará de la imposición de sanciones de petróleo. Rumania vende petróleo a Italia».

En fin, que impondrán las sanciones los pueblos que no tienen petróleo y sí los que no lo tienen.

E tutti contenti.

Y así, Italia, disponiendo de petróleo, seguirá «dando pa'l pelo» a Abisinia.

Porque ya es sabido que el petróleo es bueno para eso: pa'l pelo.

¡Vaya noticia! «Propone un periódico alemán que se cobre en sangre de los judíos residentes en territorio germano la de cada alemán que caiga asesinado por judíos en el extranjero».

Y ¿para qué querrán los alemanes esa sangre de los judíos? ¡Como no sea para hacer morcillas...!

Mr. Hoover dice que el New Deal de Mr. Rooceveslt es «manantial de miedo». Y yo, para redondear la frase líquida, hubiera añadido que, además, es fuente de discordias.

Porque hay que ver lo discordante que está Hoover con Roosevelt. Y en cuanto a lo del manantial de miedo, no lo dudamos. Por lo menos Hoover debe estar que se muere a chorros.

Pues ¡tiene un miedo de no volver a la presidencia!

Los comunistas españoles se apoderaron de un pueblo en la provincia de Toledo.

Claro está que, en cuanto supieron que iba para allá la Guardia Civil, los libertarios dejaron el pueblo en libertad.

Porque, naturalmente, el miedo también es libertario; digo, libre.

El valiente aviador cubano Menéndez, estará en España cuando estas líneas se publiquen.

El pueblo español, unánime, ardera en entusiasmos raciales por la brillante hazaña del aviador tripulante del «4 de Septiembre», que ha puesto el nombre de Cuba por las nubes.

El pueblo español enronquecerá en fuerza de darle vítores.

Todo el pueblo español: nada del cincuenta por ciento.

Doble ejecución en Sing-Sing

Narrada por Emilio Escalante, Miembro de la Asociación de Corresponsales de la Prensa Extranjera de Nueva York, al Consolidated Information Service.

ERAN las diez y media de la noche cuando entramos en la oficina del Director del penal, señor Lawes, quien nos concedió entrevistarlo y en seguida comenzamos a interrogarle acerca de los últimos momentos de los reos cuyos nombres eran Alberto Fish y Juan Smith, este último de la raza de color y con una sola pierna. Nos informó el Director que Fish había pasado sus últimas horas leyendo la Biblia y que había expresado a uno de los guardias que era el día más triste de su vida, y que Smith hasta última hora tenía esperanzas de ser indultado por el Gobernador del Estado, señor Lehman.

A las diez y cincuenta cuando, terminada la entrevista nos trasladamos en un automóvil especial al edificio de la prisión donde están alojados los condenados a la pena capital. Antes de entrar a la cámara llamada «de la muerte», formando fila encabeza por mí, procedieron los guardias a registrarnos minuciosamente para evitar que alguno entrara armado o llevando cámara fotográfica, estando ambas cosas prohibidas.

Cúpome a mí en suerte ser el primero en entrar a la cámara de la muerte, ocupando así el sitio más cercano a la fatídica silla eléctrica, quedando en la mejor posición posible para presenciar la ejecución, y siendo el primer mexicano que concurre como espectador a este trágico acto en Sing Sing. A las once de la noche estábamos en la cámara de la muerte a puerta cerrada mis compañeros de prensa, testigos, doctores, guardias y el verdugo; este último ocupado remojando en un cubo pequeño de agua de sal el casco o gorra que se le pone en la cabeza al reo después de sentado en la silla. A unos cuatro metros de ésta, por el lado derecho, hay una puerta y sobre ella un letrero que dice «Silencio». La cámara se halla iluminada profusamente y los guardias están de pie con la espalda hacia la pared y con grave expresión en el rostro.

Pasa un minuto que para mí parece una hora, habiendo un silencio sepulcral que deprime la mente. Todos tenemos la mirada fija hacia aquella puerta debajo del letrero. Al fin se oye un golpecito suave como el que viene de uno que tiene miedo de despertar al que vive en la habitación. Un guardia la abre y por ella penetra Smith, ayudado por dos guardias, pues le falta una pierna. Tiene la mirada fija, parece hipnotizado y en pos de él viene el Reverendo Petterson, Ministro Protestante vestido de levita, con un libro en las manos, del que va leyendo frases como esta: «Señor, ten piedad de mi alma...» Y por el movimiento de los labios del reo, entendemos que está repitiendo las oraciones. Este pobre tenía muchos nombres, pero la justicia lo conocía por John Smith, el que asesinó a su amante y a su rival, que encontró con ella en un parque de la ciudad. Con ayuda de dos guardias es sentado e inmediatamente éstos lo atan al respaldo de la fatídica silla. También le ajustan los brazos a los de la silla, luego le ajustan el eléctrodo a su única pierna, le colocan el casco o gorra mojada en la cabeza y por último ponen una venda de hule sobre los ojos, nariz y barba, dejándole al descubierto únicamente los labios. El Ministro, mientras tanto, continuaba orando en voz alta por el eterno descanso del alma del que en un minuto más pasaría a la eternidad. El verdugo se va a su «cuarto de control» o nicho; los guardias y el Ministro se retiran de la alfombra de hule en medio de la cual se halla la silla eléctrica. De pronto se oye el silbido de la corriente eléctrica y dos mil volts de fuerza pasan por el cuerpo del infeliz Smith. Este hace un esfuerzo pero todo es inútil, pues está bien afianzado. Mueve los dedos de las manos como uno que pide ayuda. Echa espuma por la boca. Tres minutos han pasado y el verdugo cierra la corriente. El doctor Sweet avanza hacia la silla, le abre la camisa a Smith, le coloca el estetoscopio sobre el corazón, escucha y dice: «Declaro a este hombre muerto»... El ajusticiado es sacado de la silla, puesto en una camilla y llevado a la sala de autopsia. Ya pagó con su vida su doble crimen.

El verdugo vuelve a mojar el casco, prepara la silla por segunda vez. Lista ésta se oye el golpecito aquel; vuelven a abrir la puerta y en ella vemos entrar a Alberto Fish, de sesenta y siete años de edad, el que asesinó horriblemente, después de ultrajarla, a la niñita Brace Budd, de nueve años, el 3 de junio del año 1928...

Nunca lo hubieran arrestado de no haber sido por el deseo que tenía de torturar a la familia de su víctima, enviándole cartas obcenas, en las que se burlaba de la policía. Estuvo fugitivo de la justicia por más de seis años. En la última carta que le escribió a la familia de su víctima, descuidó de borrar el membrete de una agencia de empleos a donde había ido a buscar trabajo, y en la que dejó la dirección de su casa. Esta carta, así como las anteriores, obraban en poder de la policía.

Después de obtener la dirección del asesino, la policía se dirigió al hogar de Fish, pero éste ya se había mudado, aunque todavía iba por su correspondencia a su antigua dirección de vez en cuando. Uno de los más hábiles detectives de la policía neoyorquina se puso a vigilar esta casa y después de esperar más de dos semanas, sus esfuerzos se vieron coronados por el éxito, pues no sólo logró echarle el guante al feroz Fish, sino que obtuvo la confesión de otros crímenes y por los que también se encontraba fugitivo de la justicia.

Este era el mismo hombre que entraba a la cámara de la muerte. La mirada la tenía fija en el suelo, con los dedos entrelazados como si orara. Caminó hacia la silla sin que lo asistieran, siéntase y dirige una profunda mirada de reto. Repítente los preparativos. El Ministro y los guardias retíranse; el verdugo ocupa su puesto y de nuevo la poderosísima corriente eléctrica traspasa otro cuerpo humano...

Todos sentimos compasión por Smith, mas a ninguno nos conmovió la muerte de un ser tan degenerado como Fish.

Salimos de aquella trágica cámara de la muerte, corazón contrito, cabeza baja, mirada sombría, y en raudo automóvil fuimos trasladados a la estación de Ossining, en donde a media noche tomamos el tren que nos regresaba a esta ciudad de New York.

Nueva York, enero de 1936.

SOLICITA LA DEVOLUCION DE UNA COPIA DE ESCRITURA. —El Presidente de la Compañía «Guarina S. A.» ha solicitado de la Dirección de Seguros se le devuelva la copia de la escritura de Constitución de dicha Compañía que se encuentra unida al Expediente número 57 de 1934.

RECURSO DENEGADO.—Fué denegado ayer por el Secretario del Trabajo un recurso de alzada interpuesto por el señor Miguel Valdés Chassagne, de los Ferrocarriles Unidos de la Habana, que solicitaba se le reconociera su antigüedad en el escalafón de esa empresa.

M.E.C.D. 2016

9A SECCION Z

TELEFONOS
Quejas M-7911
A. Clasificados . M-7915

DIARIO DE LA MARINA

TELEFONOS
Dirección A-3277
Jefe de Redacción M-1287
Sección de Sports M-7912

9A SECCION Z

AÑO CIV — EL PERIODICO MAS ANTIGUO DE CUBA — LA HABANA, SABADO, 15 DE FEBRERO DE 1936 — ACOGIDO A LA FRANQUICIA POSTAL — PAGINA TRECE

DIVAGACIONES DE UN ESPAÑOL

Mi ángulo de enfoque en un merecido homenaje

Por JOSE AIXALA

DIA caluroso, en verdad, y un tanto desapacible, por reinar el viento del sur, fué el del pasado domingo. Así y todo, me sentí compelido a sumarme, personalmente, al homenaje a un maestro y sacerdote, a un amigo, y paisano de mi mayor afecto.

La villa de Guanabacoa, ayer refugio de la gente «bien» y hoy desviada del sendero por donde cruza el bullicio de la vida y de los esplendores de la fortuna, me estaba recordando mi obligación moral, impuesta por la ética de una amistad inquebrantable, de no faltar dicho día a la Metropolitana de las Escuelas Pías de Guanabacoa.

El señor licenciado don León Ichaso, con su pluma impecable y su análisis certero, ya consignó, en galana prosa, el alcance y significado del doble homenaje al que fué ilustre Rector, el Rvdo. P. Muntadas, de feliz recordación, y al que, actualmente, es un exponente ejemplar del celo e interés de la Escuela Pía con sus cincuenta y dos años de incesante apostolado por la cultura y bondad religiosa, en esta amada tierra.

El P. Muntadas, llegó a ser en su tiempo, el orador sagrado por excelencia, en días pasionales dispuestos a la brega por el ansiado querer del pueblo cubano. ¡Con qué espontaneidad y cariño, oí expresarse, al talentoso amigo señor Alvarez, hijo del fundador de **«La Corona»**, de aquella fábrica de «Tabacos y Cigarros» que don Segundo Alvarez estableció en el Palacio de Aldama, desplazando a la Audiencia de la Habana, que antes lo ocupaba!

Don Segundo Alvarez, por sus propios méritos, ascendió, de operario a fabricante estupendo, porque ansiaba y promovía unos avances para la industria tabacalera que él defendió tanto, como las libertades de este país. De simple escogedor que le conocí, llegó a Alcalde de la Habana, con su vara representativa de la autoridad y de vez en cuando, adornaba su cuello con el pañuelo de la democracia. Hombre «self-made», lo contemplé sentado en la Presidencia del Centro Asturiano. Al oir a su hijo loando a un dignísimo sacerdote paisano mío, si no me lo hubiese impedido la distancia, le habría besado con toda la efusión de mi alma.

Pero el Rvdo. P. Muntadas en esta fiesta escolapia más fué un deber de los tiempos coloniales, que una evocación presente, en que los colegiales sabían de aquel Rector como algo flotante en el recuerdo de un ambiente saturado de alabanzas. Pudiera decirse, que en aquella celebración, el Recto P. Muntadas representaba una lejanía en el recuerdo, mientras el veterano profesor, el P. Vidal, era la figura viviente, ostendándose entre el bullicio, como hombre que dedicó su larga vida, al deber de su ministerio educativo. ¿Y de qué modo y forma realizó, hasta el presente, su deber de escolapio? Pues con una vida llena de bondades; con una dedicación incesante, lúcida, cariñosa, con inmaculadas virtudes y con risueñas satisfacciones, en el culto a los discípulos que le adoraban, en la constancia del bien y de actuación ejemplar que fué su norma.

Cuando llegué con mi hijo mayor, su ex discípulo y, como tal, devotísimo del octogenario maestro y sacerdote, me ocurrió un caso digno de consignarse aquí, por su rara especialidad en su complexo muy evidente.

Don Pepe Sánchez Arcilla, escritor teatral y hombre de mundo, no tan sólo es un tipo elegante, con simpatía que irradia de toda su persona, de poeta exquisito y de cultura religiosa. Hombre duplo en sus actuaciones, además de ser un notable periodista, posee la cualidad de que es muy apreciable para sus profesores. Entre ellos, ocupa preferente lugar en su estimación, el Rvdo. P. Vidal, por bueno y por anciano, por humilde y por musicólogo.

—¡Bienvenido, señor Aixalá! Me dijo con la efusión de su carácter expansivo y amable. Váyase al cuarto del P. Vidal, y reténgalo sin dejarle de vista, porque no quiero que se fatigue antes del acto oficial.

Efectivamente, el P. Vidal estaba en el cuarto de siempre. Allí ha vivido más de medio siglo. Pobrete y alegre, en sus cuatro paredes blancas había el ajuar de siempre: una carpeta del tiempo de Pepe Antonio; un sillón-balancín, en cuyo brazo derecho había atornillado un atril, para leer o estudiar; un armonium de los días de la Ananita; unas estantes llenos de libros que delataban a María Castaña, y un modestísimo lecho para dormir. Este era todo el caudal de un hombre de sotana. Quizás no tenía otra. Pero, ¿qué falta le hacía moderno ajuar, si en la sencillez de su vida, todo le sobraba? El P. Vidal tenía los dones de un franciscano, y con su armonium y sus oraciones, había lo suficiente para holgar en su celda frailuna, en medio del silencio de la villa de las lomas.

Cuando llegaban las vacaciones se iba a New York, a un Convento frugal y se pasaba los días practicando el inglés, de cuyo idioma era profesor. El mejor elogio que aceptaba, era el decirle que hablaba el inglés como Shakespeare.

A medida de acercarse la hora, subían amigos de la intimidad, discípulos que reían sus chanzas de buena ley. Entró el R. P. Castelar que a medida de su saber y habilidad, me recordaba al P. Fábrega, presente en el corazón de todos los amigos que estábamos en la fiesta. Y ya acercándose la hora convenida, entregamos al P. Vidal, en manos de su cariñoso condiscípulo, el estupendo y consecuente Sánchez Arcilla que iba a ser el alma de aquella loa que brotó de sus labios, como una cascada de celebraciones. Sánchez Arcilla es hijo de la villa. Fué educado en Guanabacoa. Es el constante animador de aquellos modestos frailes. Sus chistes, saben a delicia y sus licencias tienen el sabor de la poesía. Es de un talento flexible y risueño. Cuanto más cierra los ojos, más interesa su charla amena.

Llegó el señor Presidente de la República que me lleva algo de veneración, por ser hijo de mi tierra. Sonaron los acordes de la marcha oficial, y la fiesta comenzó su importante y encomiástica demostración.

Vimos pasar, por nuestra vera, y besé su anillo, al Arzobispo cubano que aprendió en aquella Escuela Pía. Luego estrechamos la mano al joven Elías Entralgo, a quien de muchacho de la clase, lo hemos visto ahora con la sotana del eclesiástico.

La tarde calurosa, y mis años cansons, me hicieron encaramarme sobre un banco de piedra. Desde allí contemplé, sin apretujones, todo el proceso del merecido homenaje. Entre unas religiosas y al lado del maestro de periodistas, señor Ichaso, puede gozar del espectáculo y hacer mis deducciones. Ví, y saludé al señor Embajador de España, en el corro del Presidente de la República. Ví y saludé también, a muchas personalidades. Pero, en mi imaginación, se desenvolvía, en monólogo silencioso, por la impresión más acentuada del momento.

Mi ángulo de enfoque, tuvo por mira al doctor Presno. Su cara mostraba la agradecida atención a su buen profesor, al que en los tiempos ochentistas, el P. Vidal sentía especial inclinación hacia aquel jovencito estudioso, del cercano pueblo de Regla. ¡Qué tiempos aquéllos de la vida escolar!

El joven Presno, siempre fué un discípulo agradecido. Escaló la ciencia con notable fervor. Hincó su ideal de futuras batallas de la ciencia, en salir airoso en todos los sectores de la vida: estudio, constancia, dedicación, bondad y ejemplaridad. Quizás por esa rectitud, hay en el gran prestigio cubano una espina disciplinaria. Porque hijo del ambiente astur, todos los covadongueros, tenían en Presno el «Angel» de su guarda. Se le quería y se le quiere. No hay asturiano que no le profese, en el fondo, sincera admiración.

Respeto, sí; porque aquellas palabras de confianza y veneración, que yo oía en la Quinta de: «La notabilidad de este hombre, es la mascota de Asturias», parecía la oración de un pueblo, a su mejor Patrón milagroso.

Abanicándose por la calurosa tarde y lo apiñado de la gente, ví, desde mi atalaya, a una dama esbelta, bien vestida, de cabeza erguida luciendo su pelo venerable y venerado. Ella seguía el curso de la fiesta, con su hijo al lado, y su esposo en el círculo de las personas representativas. Era la modestia y la respetabilidad, en una mujer que lleva en sus apellidos, los ancestrales títulos de la ciencia en su más alto exponente.

¡Cuánto me placía aquel terceto que simbolizaba el agradecimiento!

El P. Vidal había sido el maestro, cuando el joven Presno acudía a los Escolapios de Guanabacoa. El P. Vidal, casó con su mano de Angel, al que ya era afamado Dr. Presno, con la elegante hija de aquel médico y caballero, por su prestancia y saber, que conocimos por el Dr. Albarrán. Después, el P. Vidal había bautizado a aquel niño que ahora estaba al lado de su excelsa madre, con todo el orgullo de su linaje y con todo el agradecimiento al sencillo P. Vidal.

¡Qué bien estuvo, en la noche del martes, nuestro «Pepín», al recibir el Cuadro de Honor, en el Centro Gallego, y dejando caer, entre latidos que parecían sollozos, unas palabras proféticas como del monte Sinaí:

¿Me entiendes bien, Fabio amigo?

SI NO OCURREN SORPRESAS, MAÑANA TRIUNFARAN LAS DERECHAS EN ESPAÑA

ACTUA EL GOBIERNO ANTE LAS AMENAZAS DE LAS IZQUIERDAS

20 sindicalistas fueron detenidos en Zaragoza por habérseles ocupado falsos nombramientos como policías

Todos los edificios públicos se hallan custodiados por bastantes Fuerzas para rechazar cualquier ataque, y lo mismo sucederá mañana con todos los colegios electorales

MADRID, febrero 14. (AP).—El Gobierno ha dejado sin efecto todas las licencias de armas hasta después de las elecciones, al objeto de reducir, en lo posible, el número de desórdenes.

Las alteraciones del orden en distintos lugares de España han aumentado en las últimas veinticuatro horas, aunque en los centros oficiales no se tienen noticias de que ocurrieran desgracias personales.

En muchos lugares las autoridades han ordenado el cierre de las tabernas, a las doce de la noche del sábado, hasta el lunes por la mañana.

Los rumores de que los elementos izquierdistas se proponen adoptar represalias en el caso de que las derechas triunfen en las elecciones del domingo, han llegado a oídos del Gobierno, que adopta medidas de precaución para impedirlas y, según se dice, en los centros gubernamentales los colegios electorales estarán perfectamente guardados por la fuerza pública.

Los derechistas recomiendan a sus electores que concurran a las urnas tan pronto como se abran los colegios, a las ocho de la mañana, asegurándoles que los rumores que circulan referentes a que las izquierdas intentan apelar a la violencia para impedirles que ejerciten el derecho al voto, son infundados. Al mismo tiempo les recomienda, sin embargo, que en caso de alteración del orden presten toda la ayuda posible a la policía.

En Zaragoza han sido arrestados veinte sindicalistas, a los cuales se les ocuparon nombramientos de policías falsificados.

Los altos funcionarios del ministerio de la Gobernación, entre ellos los auxiliares más inmediatos al ministro, permanecerán en sus despachos atendiendo a los problemas electorales durante las próximas cuarenta y ocho horas.

Todos los edificios públicos están custodiados por fuerzas de la policía, dispuestas éstas a intervenir a la menor alteración del orden.

En los distintos choques entre derechistas e izquierdistas que se registraron en esta capital resultó un individuo gravemente herido.

Gil Robles, el jefe de la Ceda, ha trazado un vasto programa de catorce puntos para el Gobierno de España

Entre aquéllos figura la autorización para destituir al Presidente de la República en caso de que haya actuado contra el Parlamento sin tener razón bastante para ello

MADRID, febrero 14. AP.)—José María Gil Robles, dirigente del Partido Acción Popular, paladín del catolicismo, ha dado a la publicidad un programa de catorce puntos, entre los cuales figuran la autorización para destituir al Presidente de la República en caso de que haya actuado contra el parlamento sin razones sobradas para ello y la destrucción de la revolución y de «los sentimientos anti-nacionales.»

El programa de acción gilroblista contiene los siguientes puntos:

(1) Todo el poder para Gil Robles.

(2) Aplicación integral del artículo 81 de la Constitución, haciendo desaparecer los obstáculos existentes para «la salvación de España». El artículo 81 se refiere a las facultades del Presidente respecto a las Cortes y determina su destitución en caso de determinarse que ha infringido sus atribuciones en grado sumo al disolver el Poder Legislativo sin razones suficientes para hacerlo.

(3) Oponer el pensamiento católico tradicional del pueblo español al secularismo sectario.

(4) Fortalecimiento de la unidad nacional contra los movimientos regionalistas.

(5) Justicia social contra el egoísmo y los abusos clasistas que son dañinos al humilde, por carecer de protección y garantías contra ellos.

(6) Difusión de la cultura entre el pueblo, por medio de la educación del patriotismo.

(7) Destrucción de la Revolución y del espíritu revolucionario que es contrario a la nacionalidad española.

(8) Estado fuerte e inflexible, mantenedor del orden público y la autoridad por encima de todas las cosas.

(9)—Justicia enérgica y rápida generosa para los que son empleados como instrumentos y enérgica hacia los responsables colocados en altas posiciones.

(10) Consolidación de la economía nacional y la riqueza y política de firme y duradera expansión comercial.

(11) Inmediata ejecución de un plan de obras públicas en beneficio principalmente de las pequeñas poblaciones campesinas.

(12) Combatir el desempleo de tal manera que no haya ni un solo hombre sin ocupación.

(13) Protección del agricultor y revalorización de los productos del campo.

(14) Un ejército fuerte, que garantice la neutralidad y el respeto internacional.

Resultados de las elecciones según opina el Gobierno

Tres muertos al patinar un autobús que iba para Málaga. Destituído Emiliano Iglesias

MADRID, febrero 14. (WP).—En los centros gubernamentales se predice que el resultado de las elecciones será aproximadamente como sigue: CEDA, 136 escaños; Renovación Española, 19; Tradicionalistas, 13; fascistas, 1; Lliga catalana, 17; monárquicos independientes, 2 o sea un total de 188 para la derecha.

Candidatura ministerial, 80; progresistas, 6; agrarios, 18; radicales, 12; liberales demócratas, 6; conservadores de Maura, 3 o sea un total de 125 para el centro.

Socialistas, 61; izquierda republicana, 30; Esquerra catalana, 22; Unión Republicana, 15; comunistas, 3; sindicalistas lo sea un total de 132 para la izquierda.

Además habrá independientes y nacionalistas vascos.

TRES MUERTOS AL PATINAR UN AUTOBUS QUE IBA A MALAGA

MALAGA, febrero 14. (AP).—Tres personas perdieron la vida cuando un autobús procedentes de un mitin electoral celebrado en Campanillas patinó y se volcó. Otros ocho pasajeros resultaron gravemente heridos.

UN DECRETO DESTITUYENDO A EMILIANO IGLESIAS

MADRID, febrero 14. (AP).—El Jefe del Gobierno señor Portela Valladares, anunció hoy a los periodistas que el Presidente de la República Alcalá Zamora, está preparando un decreto destituyendo al Embajador de España en México, señor Emiliano Iglesias, por supuestos ataques al Gobierno.

Agregó que todavía no se ha designado el sucesor, pero que probablemente se escogerá a algún diplomático de carrera.

LA INFANTA DOÑA BEATRIZ DE BORBON, DIO A LUZ AYER UNA NIÑA, EN UNA CLINICA

ROMA, febrero 14. (AP.)—En la clínica de maternidad anglo-americana dió a luz hoy la infanta Beatriz de Borbón, hija de los ex-reyes de España, una niña. La infanta fué atendida por la madre en el parto. Hallábase en el establecimiento también el príncipe Alessandro Torlonia, esposo de Beatriz.

La niña se llamará Alessandra Victoria, por el padre y la abuela. El ex-rey D. Alfonso vendrá a ver esta noche a su nieta.

La reina Elena de Italia visitó a Beatriz en la clínica poco después de haberse anunciado el alumbramiento.

Se dice que por mediación de los reyes de Italia, Alfonso y Victoria Eugenia se reconciliarán.

EL CENSO ELECTORAL DE BARCELONA

BARCELONA, febrero 14. (SE.) — Después de la rectificación que ha sufrido el censo electoral de esta ciudad, los datos oficiales acusan un aumento de 29,504 votantes, y 16,348 mujeres.

En conjunto hay 1,015 secciones, con 270,000 hombres y 239,390 mujeres, que hacen un total de 600,073 electores.

El premio de la fundación catalana "Deu y Mata", al inventor del auto-giro, La Cierva

Con gran solemnidad se celebró en el salón de actos del Fomento del Trabajo Nacional en Barcelona, la entrega del premio de la «Fundación Deu y Mata» correspondiente al año 1935, concedido al eminente ingeniero don Juan de La Cierva y Codorniu, por sus trabajos y descubrimientos en aerodinámica y especialmente por el invento del autogiro. El señor La Cierva y Codorniu recibiendo el premio de referencia.

BARCELONA, febrero 1. (Por Correo).—Con gran solemnidad celebróse ayer tarde el acto de la entrega del premio de la «Fundación Deu y Mata», correspondiente al año 1935, concedido al eminente ingeniero don Juan de La Cierva y Codorniu, por sus trabajos y descubrimientos en aerodinámica, y de una manera especial por el invento del autogiro.

La solemnidad tuvo efecto en el salón de actos del Fomento del Trabajo Nacional, con asistencia de valiosas representaciones de entidades culturales, industriales y económicas de esta ciudad, además de numeroso público.

Presidió el acto don Luis Bosch Labrús, presidente del Fomento del Trabajo Nacional, a quien acompañaban don Juan de La Cierva, el consejero de Hacienda de la Generalidad, señor Sabatés; don Tomás Rivera, de la Jefatura de Obras públicas; don Arcadio Pallé, vicepresidente del Fomento; don Pedro Gual Villalbí, secretario de la misma entidad; el catedrático don Esteban Terrades; don Bartolomé Amengual, de la Cámara de Comercio, y los directivos y representantes de la Asociación de Ingenieros, de la Academia de Ciencias, Aéreo Club de Cataluña, Escuela de Ingenieros de Barcelona, Aéreo Popular de Barcelona, Aeronáutica Club y una Comisión en representación de varias entidades escolares.

El presidente, señor Bosch-Labrús, abrió el acto, saludando a los reunidos con palabras de afecto y consideración, y expuso a continuación la finalidad y significado del premio que se otorgaba. Se refirió luego a los ilustres señores Casablanca y Graell, a quienes se concedió en años anteriores la meritoria distinción.

El señor Bosch-Labrús terminó haciendo constar su satisfacción por haber sido otorgado el premio al insigne ingeniero señor La Cierva, concesión hecha en virtud de la propuesta unánime de los componentes de la ponencia encargada de la donación del premio.

A continuación, el catedrático don Esteban Terrades, designado exprofeso por las entidades científicas, pronunció un discurso en elogio de la personalidad y la obra de don Juan de La Cierva, haciendo constar el acierto de premiar a tan insigne científico con una tan alta distinción Hizo un bosquejo histórico de los antecedentes precursores de la obra del laureado y de las investigaciones y resultados conseguidos por el mismo.

El señor Terrades, expuso al auditorio la evolución del autogiro, describiendo la constitución del mismo y los importantes problemas de aerodinámica resueltos con el invento del señor La Cierva. Observando la trascendencia, en el progreso de la aviación, que presentaba el autogiro, el orador explicó asimismo la serie de problemas mecánicos que, gracias al inventor español, han sido resueltos por primera vez, y las grandes aplicaciones del descubrimiento.

Refiriéndose el señor La Cierva, calificó la obra de éste de genial, y dijo que así como Moratín solicitaba la inspiración de la Musa poética y consideraba que gracias a ella podía expresar sus sentimientos, el sabio que iba a ser premiado había tenido, y seguía teniendo, como Musa a la Mecánica, que le ha inspirado el gran descubrimiento.

El señor Terrades acabó su discurso manifestando que el acto que se celebraba honraba a todos los reunidos y al país entero, pues en él se realizaba el ideal de conocerse los unos a los otros, bajo el signo de un homenaje a uno de los nuestros. El conocimiento éste arraiga el prestigio y hace posible que se realice el ideal supremo de amarnos los unos a los otros.

Después del discurso del señor Terrades el presidente, señor Bosch-Labrús, en medio de una salva de aplausos, hizo entrega del premio al señor La Cierva, quien visiblemente emocionado hizo uso de la palabra.

Después de agradecer el que se le acogiera en aquella reunión con tanta simpatía y admiración; de haber merecido los elogios del señor Terrades y recibir el premio «Deu y Mata», dijo que si bien, con sinceridad, había de reconocer que con su labor había conseguido unos resultados importantes, había también de hacer constar que tan importantes o más eran los trabajos realizados por otros compañeros de investigación científica y cuyos méritos quedaban en la obscuridad porque no se relacionaban con una ciencia tan popular, por ejemplo, como la aviación, circunstancia que le había favorecido a él.

Confesó que había trabajado extraordinariamente para llegar a la realización del autogiro y a su perfeccionamiento actual; pero que este trabajo lo había hecho porque, en realidad, como había dicho el señor Terrades, su Musa era la Mecánica, o sea especialización completamente de su agrado.

Añadió el señor La Cierva que las mayores satisfacciones de su vida eran el haber realizado o materializado una idea; del estudio de los grandes principios científicos, de los teoremas, de las demostraciones matemáticas, había pasado la idea al taller, de allí al campo de aviación y luego a la satisfacción mental de ver hecha práctica y real aquella idea. Junto a esta satisfacción existía en su corazón la de haber visto elogiar el nombre de la patria en una rama de las ciencias.

La coalición revolucionaria estará frente a la anti-revolucionaria en la contienda electoral del domingo

En el año 1933 fueron emitidos ocho millones 109,416 votos, habiendo entonces un censo electoral de trece millones 187 mil 311, de los que 6.337,885 eran hombres y 6.849,426 mujeres

MADRID, febrero 14. (AP).—Las dos grandes coaliciones de España, la derecha y la izquierda, o la contrarrevolucionaria y la revolucionaria, están luchando por alcanzar la supremacía en las elecciones del domingo, que darán a la República un nuevo Parlamento.

A base de las cifras de las elecciones de noviembre 19 de 1933, última vez que el país fué a las urnas, parece que la derecha, o coalición contrarrevolucionaria, obtendrá la victoria, aunque muchos factores nuevos se han introducido en esta lucha, que son posibles sorpresas.

En 1933, los partidos que ahora forman el bloque derechista, obtuvieron 4.806,094 votos mientras las izquierdas alcanzaron 3.191,100 votos y los grupos independientes 513,471. El cuadro en las Cortes ofreció una mayor preponderancia derechista con 294 escaños contra 121 la izquierda y 24 los independientes.

Dos importantes acontecimientos parecen influir en los resultados de los próximos comicios. Son la formación del bloque izquierdista y los ataques de que fué objeto el partido Radical del ex premier ministro Alejandro Lerroux, como resultado de los escándalos de Nombela y de Straus.

A causa de no haber podido formar una coalición en 1933, la izquierda solamente triunfó en 1933 en las tres provincias de Barcelona, Gerona y Huelva y en las dos grandes ciudades de Madrid y Málaga. La derecha y el centro se dividieron veintisiete distritos entonces y la derecha triunfó en veintiocho. Este año no existe virtualmente ningún grupo del centro.

La división de los votos en el país en 1933 fué como sigue:

Derecha:

Acción Popular, monárquicos alfonsistas y tradicionalistas, 3.085,676 votos; radicales, 1.013,325; republicanos conservadores, 321,325; Liga catalana, 307,730; liberales demócratas, 77,609. Total: 4.806,094 votos.

Izquierda:

Socialistas, 1.073,648; izquierda republicana, Unión Republicana y Federales, 973,480; Esquerra catalana, 372,932 y comunistas, 171,040. Total: 3.191,100 votos.

Independientes:

Nacionalistas vascos, 183,190; progresistas, 58,477; varios, 270,804. Total: 512,471 votos.

Total de los votos emitidos en 1933: 8.509,416.

El censo electoral de España en aquella fecha era de 13.187.511 electores, de los cuales 6.337,885 son hombres y 6.849,426 mujeres.

Largo Caballero predice que habrá bastantes diputados de izquierda para dominar a los reaccionarios

«Más que un triunfo numérico—agregó—esperamos lograr una oposición compacta y combativa, contra la cual no será posible gobernar, por lo que nuestro triunfo será un hecho rotundo»

MADRID, febrero 14. (WP).—El ex-ministro socialista Francisco Largo Caballero, recibió hoy a los periodistas quienes declaró que ha recorrido toda España, prediciendo que numerosas candidaturas de la derecha se unirán por miedo a una derrota.

«La volunta popular se manifiesta arrolladora —dijo Largo Caballero, si las urnas pudiese reflejarla las izquierdas vendrían en mayoría aplastante de toda España.

«Considero inexplicable la actitud del Gobierno republicano uniéndose a las derechas monárquicas, dejando cerradas las Casas del Pueblo, suspendiendo mítines, encarcelando oradores, quitando carteles y preparando el pucherazo.

«Es imposible vaticinar porque no podemos medir esa imponderable presión gubernamental, pero vendrán suficientes diputados de izquierda para imponer la amnistía e impedir, de paso, el fascismo y nuevas y escandalosas violaciones de la Constitución que preparan los reaccionarios.

«Más que un triunfo numérico esperamos lograr una oposición compacta y combativa, contra la cual no será posible gobernar. Desde ese punto de vista nuestro triunfo es indudable.

«En mi larga vida de propagandista jamás he visto un entusiasmo comparable al de ahora. La participación de las mujeres es admirable.

En Salamanca, en el mismo feudo de Gil Robles, las derechas no pueden presentarse por los barrios populares.

«Obtendremos la mayoría en Madrid, Barcelona, Jaén, León, Badajoz, Cáceres, Asturias, Granada, Málaga, Almería, Albacete, Alicante, Ciudad Real, Toledo, Córdoba, Gerona, Tarragona, Sevilla, Bilbao, Huelva, Coruña, Lérida, Tenerife y Zaragoza.

«Las elecciones no resolverán el problema planteado en España. El próximo parlamento será de lucha. Acaso haya un gobierno centroderecha, como en el anterior parlamento, pero sólo podrá actuar a la defensiva. Después de la amnistía la lucha comenzará con una guerra sin cuartel.

«La presecución contra nuestra organización no ha dismiuído ni los efectivos ni la vitalidad de las mismas y en cambio los sindicalistas se han decidido a ignorar la neutralidad política. Esto constituye un resultado positivo.

«No existen jefes provinciales de la organización, al menos desde el punto de vista electoral, pues en muchas provincias las candidaturas están encabezadas por los elementos militares. En Bilbao, Indalecio Prieto; en Córdoba, Carrillo; en Huelva, González Peña; en Badajoz, Zabalza; en Alicante, Llópis; en Asturias, Matilde Latorre; en Barcelona, Maurín; en Cáceres, Romero; en Cádiz, Pestaña; en Ciudad Real, Cabrera; en Granada, Fernando de los Ríos; en Jaén, Bujedo; en León, Nistal; en Madrid; Vesteiro, Alvarez del Vayo y Araquistain; en Málaga, Bolívar; en Sevilla, Ballesteros; en Tarragona, Lencina; en Toledo, Muñoz; en Valladolid, Lamdrobe y en Zaragoza, Alvar.

Se acerca el momento en que las dos grandes fuerzas españolas de derecha e izquierda midan su potencialidad

El Presidente de la República señor Alcalá Zamora sueña desde hace tiempo con la formación de un gran Partido de Centro que sea a modo de dique entre las dos tendencias

MADRID, febrero 14. (SE.).—La constitución de dos grandes frentes electorales no es un capricho de los políticos, sino una necesidad impuesta por las circunstancias. Si la ley electoral admitiese la representación proporcional, los grandes partidos se presentarían aislados a la lucha y únicamente los muy pequeños buscarían en la alianza un medio de aumentar su representación; pero ante un sistema lectoral que sólo admite mayorías y minorías, dividiendo de po sí en dos únicos sectores la opinión, sólo cabe la agrupación de los afines en uno u otro sector, ya que el sector que se divida, facilita el triunfo del adversario.

Las alianzas en uno y otro campo son, forzadamente, ocasionales dada la diferenciación notable de los partidos en cada frente. En la izquierda los partidos republicanos burgueses, cuya aspiración máxima es una república democrática capitalista, se alían con los partidos marxistas que consideran la República como estación de tránsito hacia la dictadura, los partidos republicanos moderados y los republicanos conservadores, defensores del sistema republicano parlamentario, se alían con los monárquicos que aspiran a la restauración. Se induce de ello que derechas e izquierdas, antagónicas entre sí, llevan, también, en su seno, el germen del antagonismo. Pero con notable diferencia. En la izquierda la fuerza está en el socialismo, cuyo interés por la República es secundario. En la derecha, la fuerza está representada por la CEDA, cuya lealtad al régimen republicano, convierte, también, en secundario el interés por una restauración monárquica. Precisamente el desdén que una y otra fuerza, las dos más grandes del país, sienten, respectivamente, hacia la República y hacia la Restauración, influye grandemente para que el dilema de las elecciones del 16 de febrero, no sea República o Monarquía, sino, simplemente, izquierdas o derechas, que es, quizá, el único común denominador de ambos bloques. En caso de triunfo de izquierda, gobernarían los republicanos burgueses, con la fuerza que les prestarían los socialistas. En cambio, caso de triunfo derechista, gobernaría la CEDA con su propia fuerza. Uno u otro triunfo, uno u otro gobierno, significaría un nuevo movimiento pendular en la República española. Una u otra tendencia irá al gobierno con un nuevo espíritu de revancha, que sólo encontraría dique mediante la aparición entre ambos de una fuerte organización política de tipo centro, eterna aspiración del presidente de la República.

Pero, todavía, tal aspiración, no puede convertirse en realidad hasta lograr primero un aquietamiento grande de las pasiones. La legislación avanzada de las Constituyentes, dió nacimiento a una fuerza política de signo opuesto. El triunfo derechista de noviembre de 1933, engendró el movimiento revolucionario de octubre de 1934. Sin aquella legislación antirreligiosa, ni este movimiento revolucionario, las pasiones estarían más calmadas; pero mezclada la religión en la política y pesando como losa de plomo una revolución materialmente vencida, pero en espíritu subsistente, el país, automáticamente, se divide en izquierda revolucionaria y derecha contrarrevolucionara, en izquierda laica y derecha católica.

El triunfo de las elecciones del 16 de febrero, no será de República o Monarquía, sino de izquierda revolucionaria laica o de derecha contrarrevolucionaria católica. Y el dirimente no será la fuerza de derecha o de izquierda, sino la inmensa masa neutra que fluctúa por sentimientos pasionales y por instintos patrióticos. Precisamente. la misma masa que el 12 de abril de 1931 dió al traste con la Monarquía y la que ha de determinar la marcha futura de la República.

«LA ESPAÑA DE HOY»

JESUS FERNANDEZ VICTORIO HA MUERTO EN MADRID

Por MANUEL AZNAR

Nos ha sorprendido la esquela en los periódicos de la mañana de hoy. Ha muerto Jesús Fernández Victorio en su casa de la calle de Malquez. Pocas horas después, el tren de Galicia conducía el cadáver al pueblo de Galdo (Vivero), para que duerma bajo la tierra gallega que el viejo emigrante amó tanto.

No era Jesús Fernández un artista; ni un hombre de letras; ni un espíritu sutil; ni una personalidad esclarecida en el mundo de la política; era solamente eso que he dicho antes; un emigrante.

Representaba perfectamente al tipo medio del español que hace años —hoy las cosas han cambiado mucho— abandonaba su pueblo, tomaba el hatillo sobre los hombros, echaba a andar camino adelante hasta el puerto próximo, se sumergía en el sollado de un barco, y arribaba a tierras americanas sin más defensa que su ilusión, sin más armas que las de su voluntad, sin otro estímulo que el de sus ambiciones y el de sus ensueños. De España, su patria, no sabía nada. ¿Qué había de saber, si quizá no había llegado a visitar ni la capital de su provincia, y a veces ni la cabeza del partido judicial a que pertenecía su aldea, su parroquia o su coserío?

Así llegó a Cuba Jesús Fernández Victorio. ¿Sabría leer y escribir en aquella época? En todo caso, su instrucción sería sumaria, elementalísima, paupérrima. Trabajó, como han trabajado todos los emigrantes de otros tiempos, cuando no había ni sindicatos obreros, ni jornada de ocho horas, ni comités paritarios, ni jurados mixtos, ni tribunales industriales, ni defensa gremial... Debió trabajar casi como un condenado.

Y a la par que trabajaba, iría aprendiendo a desembarazarse de su propia falta de instrucción y de cultura, para poder luchar en el áspero combate de la existencia.

Tuvo, por fin, comercio suyo: ganó dinero: lo invirtió unas veces muy bien y otras muy mal: jamás cedió a las adversidades; supo reaccionar contra los hados contrarios; y sobre todo, cuidó de ponerse a cubierto de las desventuras posibles, ahorrando, capitalizando, ignorando en absoluto la vida de las cigarras y siguiendo paso a paso la ruta de las hormigas. Se colmó su felicidad cuando le eligieron Presidente del Banco Comercial de Cuba. Y se coronó su alegría cuando pudo volver a Galicia y levantar en la Coruña un edificio con aire de pseudo-rascacielos.

Le recordarán con afecto muchos cubanos y muchos españoles de Cuba. Por eso quiero yo también dedicarle estas líneas. Por eso, y porque no quiero desaprovechar la ocasión de dedicar un homenaje al español emigrante, tipo humano cuyas virtudes le exaltan por encima de todos los defectos.

Como sucede con todos los españoles que hemos pasado una parte de nuestra existencia en ese país, Jesús Fernández Victorio adoraba a Cuba. Le encontré más de una vez en Galicia o en Madrid; conversé con él: sus palabras, toscas pero profundamente sentidas, iban encaminadas a acariciar en sí mismo la nostalgia de la cubana.

Pertenecía a esa casta de hombres que aun habiendo sufrido mucho en sus primeros años de emigración, porque la lucha era muy violenta, las ganancias escasas, las obligaciones muchas y el porvenir incierto, hubiera vuelto a empezar, de haber podido volver a los quince años.

De vez en cuando, desde que abandonó la actividad directa e inmediata de sus negocios, le daba la ventolera por marcharse a la Habana. Solía decir, sobriamente: «¿Quiere usted algo para allá?» Y cuando se le objetaba: «¿A qué va usted ahora?»—contestaba:

—A nada; pero tengo deseos de dar una vuelta y saludar a los amigos». Quienes no han examinado la psicología del español de Cuba no pueden darse cuenta de este singular fenómeno: hay muchos de los que regresaron a España, de los que viven aquí, muy confortablemente instalados, que no pueden resistir a la tentación de «dar una vuelta por la Habana» o por Santiago o por Cienfuegos, por Matanzas o por Santa Clara. Y no van más que a eso; a dar una vuelta y a abrazar a los amigos.

Es cosa observada que de los españoles-americanos, ninguno permanece más unido a la tierra en que vivió que el de Cuba: le sigue en entusiasmo el de México; en último lugar figura el de la Argentina.

A los que amamos a Cuba se nos va tan disparada la emoción que a veces nos hacen nuestras compatriotas este reproche:

—«Pero, hombre: parece que es usted cubano».

Y, en efecto, damos esa impresión. Sentimos lo cubano entrañablemente, como cosa que llevamos en el meollo del alma.

Jesús Fernández era de esos. No importa que se tratara de una personalidad por muchos motivos modesta, aunque en el rango económico alcanzó muy alta jerarquía. Para mí tenía el valor sentimental de que antes he hablado, la de ser, como otros muchos, símbolo del emigrante español, tallado en su propia vida mediante un esfuerzo y un sacrificio imponentes, de cuya magnitud y valor moral solo sabemos quienes hemos seguido de cerca y sin prejuicio la existencia de nuestros compatriotas residentes en América.

Descanse en paz.

Madrid 16 Enero 1936

¡ No sufra más !.

Investigando para dotar al mundo de remedio **eficaz** contra las enfermedades del

ESTOMAGO, hígado VESICULA

úlcera gástrica y duodenal, COLITIS o intestinos

la ciencia moderna creó el notable paliente

Bismágen

que **decisivamente lo curará a Ud.**.

Prescinda de **vulgaridades** y de **IMITACIONES.** Rechácelas.

Ensaye con un frasco del maravilloso "BISMÁGEN" y

bendecirá la hora en que decidió tomarlo.

E.C.D. 2016

CHANCELL, DEBUTANTE DE ESTA TARDE, TIENE CALIBRE

OCHO ESTUPENDAS CARRERAS EN EL PROGRAMA DE HOY EN "O. PARK"

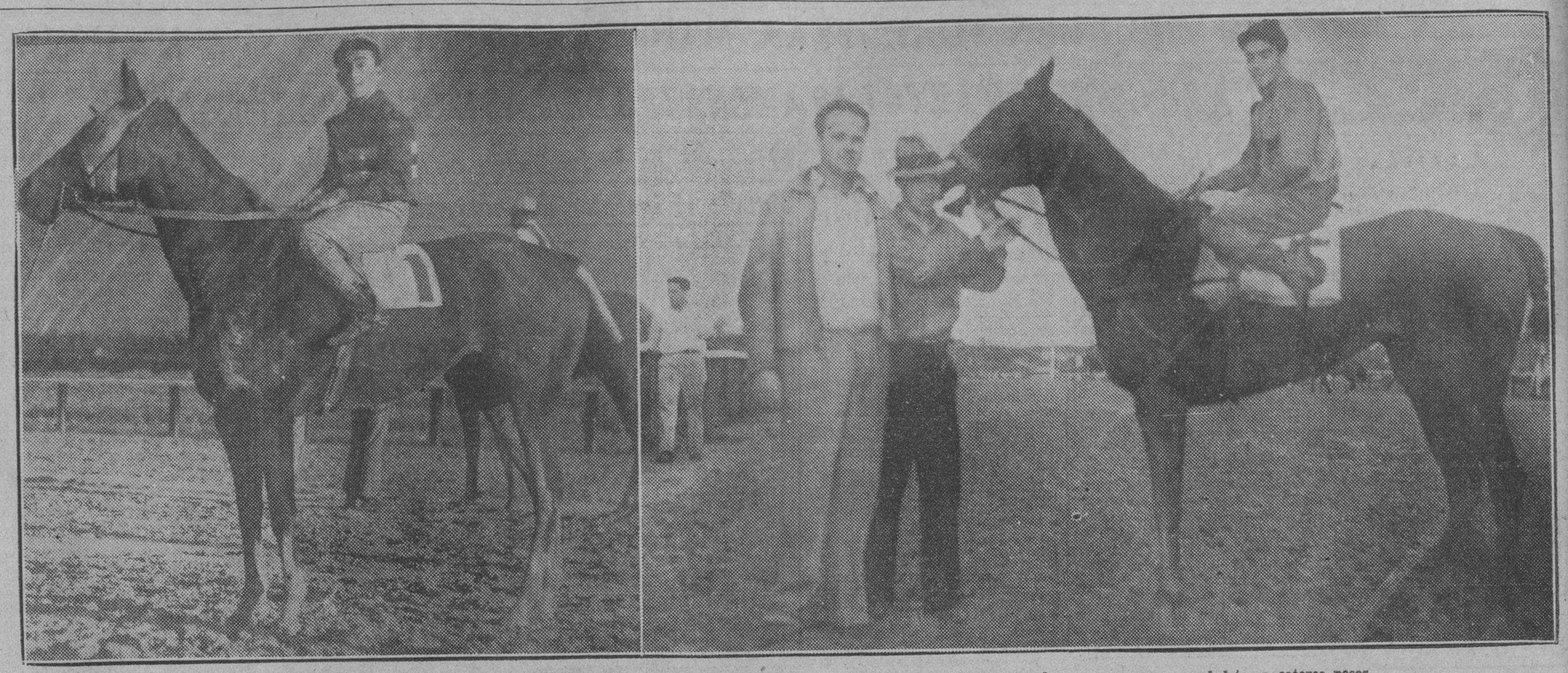

Miss Wynona, el último triunfador en la tarde del Jueves.

High Lock que a pesar de ser «puro fango», se pagaron sus boletos a catorce pesos.

PROGRAMA PARA HOY

PRIMERA CARRERA: 6 Furlongs.
(Para 4 años y más)

RECLAMABLE.	PREMIO: $250
Wellshire	106
Ulverston	107
Cherupp	102
Royal Lassie	110
El Cajon	107
Fair Vagary	102
Danger Zone	x 97
[illegible]	102

SEGUNDA CARRERA: 6 Furlongs
(Para 4 años y más)

RECLAMABLE.	PREMIO: $250
Fauquiers Pride	x105
Nelson	115
Chance Age	102
Black Chaff	[illegible]
Beauty Belle	102
Mintmagi	110
Blondino	x102
Abduction	107

TERCERA CARRERA: 5½ Furlongs
(Para 3 años)

RECLAMABLE.	PREMIO: $250
Twinkle Queen	103
Yangtse	108
My Card	103
Phyllis Mackay	109
Diplomatic	103
Fractious	108
Aunt Carol	[illegible]
Glass	114

CUARTA CARRERA: 1M 50 Y.
(Para 4 años y más)

RECLAMABLE.	PREMIO: $250
Julio Macaw	115
Gift Contour	109
Old Cally	113
Rough Rider	111
Donny Johnny	111
Wee B	104
Earle Maxwell	106
More Power	109

QUINTA CARRERA: 1 y ¼ M.
(Para 5 años y más)

RECLAMABLE.	PREMIO: $300
Espoir	110
Robrack	111
Wandering Guld	113
Happy Lad	111
Staked Plains	x106
Elizabeth S	106

SEXTA CARRERA: 6 Furlongs.
(Para 3 años y más)

RECLAMABLE.	PREMIO: $300
Swinlane	112
Alfred C. M.	100
Empress Julia	112
Tapir	100
Gertrude S.	107
Cesar Toro	112
Protected	107
Last Work	107

SEPTIMA CARRERA PARA 4 AÑOS

RECLAMABLE.	PREMIO: $300
Gawaine	110
Quidam	109
Miss Curtice	x108
Chancell	105
Philtrix	109
Cañonazo	110
Donate	122
Ridge Lady	113

OCTAVA CARRERA: 5½ Furlongs

RECLAMABLE.	PREMIO: $300
(Para 3 años y más)	
W. Cookson	112
Buy Straight	111
Camp Boss	116
Meeting Place	112
Pekin	116
Nonpartisan	116
Sun Clouster	112
Velantrie	116

Hora de partida, primera carrera: 2.45 p.m.

RESULTADO DE LAS CARRERAS CELEBRADAS AYER

39 Day FEBRERO 14, 1936 Tiempo CLARO Track HEAVY
ARRANCADAS DESDE "STALL GATE" (GATERA)

286 ORIENTAL PARK, CUBA — Premio $150
PRIMERA CARRERA 1 and 1-16 Miles 4YO&Up Reclamable

Ind	Horses	W	PP	St	¼	½	¾	Str	Fin	Jockey	O	C
252⁴	Wild Money	111b	4	6	6	6	6	3½	1²	A Fernandz	4	4
252	Patuxant	111½	6	1	5¹	5½	5¹	2½	2½	T Taylor	7	7
276	Mint Paragon	*114b	3	3	2⁶	1¹	1³	1¹	3²	H Adams	7-5	7-5
(271)	Magnitude	108	2	4	4½	4¹	4½	5²	4½	O Pernia	1	7-10
161³	Infi Shot	*105	1	5	3½	3²	3¹	4¹	5⁵	M Martinez	3	3
235	Actuarius	*111b	5	2	1²	2⁶	2½	6	6	R Rega	7	7

P 3:14 Off 3:15 Time 26 52 1-5 1:19 4-5 1:49 4-5 1:57 2-5
Valor $105—D Grant ct g 6 Wildair—Money Mart Arrancada BUENA Gano BAJO LATIGO Segundo IGUAL Wild Money fue corrido sin apurarlo, dejandole tomar su paso, respondio en la recta cuando le pidieron su esfuerzo, dispuso de Mint Paragon y se alejo Patuxant, bajo el latigo desde la curva lejana, fue ganando terreno poco a poco y supero a Mint Paragon Esta, mal corrida, fue forzada en los comienzos para vencer a Acturius y no tuvo con que responder en la recta Magnitude paso caballos cansados Actuarius torcio al arrancar estorbando a Magnitude y Mint Paragon
Wild Money 21 80 6 00 4 80 Patuxant 21 60 7 60 Mint Paragon 4 20
(Precio de Reclamo. Ganador $200)

287 ORIENTAL PARK, CUBA — Premio $150
SEGUNDA CARRERA 6 Furlongs 4YO&Up Reclamable

Ind	Horses	W	PP	St	¼	½	¾	Str	Fin	Jockey	O	C
243⁴	Chi Ku	*103	1	5		3⁶	2³	1½	1¾	J R Hill	6	6
242²	Dim Dawn	105	2	3		2½	1hd	2⁵	2²	F Fernandz	3	3
252†	John Mill	110b	4	4		5¹	5³	3½	3³	E Pimienta	3	3
229²	Fauquirs Pride	*102	6	6		4½	4¹	5³	4hd	V Nodarse	1	1
279³	Princess Leda	*103b	3	2		1hd	3³	4½	5½	M Martinez	4	4
242†	Wellshire	109b	7	7		8	6hd	6½	6½	H Kees	15	15
230²	Al Livingston	110	8	1		6¹	7³	7⁴	7⁸	AJFrnandz	8	8
266	Jaz King	114	5	8		7¹	8	8	8	A Prieto	4	4

P 3:39 Off 3:40 Time 24 3-5 50 4-5 1:20
Valor $105—S B Webb b f 4 Tall Timber—Ku Chi Arrancada BUENA Gano BAJO LATIGO Segundo IGUAL Chi Ku adelanto por dentro de los leaders en la curva, sometio a Dim Dawn, fue torciendo hacia dentro y no pudo alejarse Dim Dawn vencio a Princess Leda y lucho bravamente hasta el fin John Mill acabo fuerte Fauquiers Pride termino con decision para superar a Prince Leda Esta se canso mucho
Chi Ku 37 40 11 60 5 60 Dim Dawn 6 20 4 40 John Mill 5 60
(Precio de Reclamo. Ganador $200)

288 ORIENTAL PARK, CUBA — Premio $150
TERCERA CARRERA 5 Furlongs 4YO&Up Reclamable

Ind	Horses	W	PP	St	¼	½	¾	Str	Fin	Jockey	O	C
276²	Regusted	116b	3	4		4nk	2hd	1hd	1³	A Prieto	7-10	4-5
267	Sandfalon	108b	6	7		6½	3½	2²	2³	E Rodriguz	8-5	2
233	Sunny Sadie	107b	4	3		1nk	1½	3³	3³	F Fernandz	4	2
258	Rickety Jane	107b	7	5		5¹	4½	4⁴	4⁶	J Hidalgo	7	7
274	Sir Hector	*107	1	1		2²	5³	5½	5nk	M Martinez	10	10
244³	Graceful Lad	110b	5	6		7	7	7	6hd	O Pernia	5	5
232	Husk O'Hare	*107b	2	2		3¹	6hd	6hd	7	A Barnett	7	7

P 4:05 Off 4:11 Time 25 1-5 50 3-5 1:05 3-5
Valor $105—D Limilla br g 7 Cherokee—Mamie O Arrancada BUENA Gano FACIL Segundo IGUAL Regusted bien colocado desde el comienzo, vino por fuera para vencer a Sandfalon, fue torciendo hacia dentro y se alejaba Sandfalon partio mal, gano terreno rapidamente por dentro, sometio a Sunny Sadie, no pudo con el ganador y fue ligeramente estorbado cuando este torcio a Sunny Sadie se mantuvo despues de pasada Sir Hector tuvo velocidad inicial Husk O'Hare desistio
Regusted 5 20 3 40 2 20 Sandfalon 3 80 2 60 Sunny Sadie 2 40
(Precio de Reclamo Ganador $300)

289 ORIENTAL PARK, CUBA — Premio $150
CUARTA CARRERA 5 Furlongs 4YO&Up Reclamable

251	Black Dreams	*107	6	3		3½	2½	1hd	1no	J R Hill	6-5	6-5
229	Black Chaff	112b	4	5		4½	4⁶	2hd	2³	O H'rnandz	6	6
272²	Donna Tutti	*106	3	1		2½	1½	3½	3½	V Nodarse	3	3
285²	Exception	111b	1	4		1hd	3¹	4¹⁰	4¹⁰	E Pimienta	4-5	4-5
278	Donny Johnny	112	2	2		5⁵	5⁸	5¹²	5¹²	A Fernandz	7	7
231	Joust	105b	5	6		6	6	6	6	R Rega	10	10

P 4:35 Off 4:38 Time 25 2-5 51 3-5 1:05
Valor $105—C Bascaran b g 7 Flying Ebony—Dream Girl Arrancada BUENA Gano BAJO LATIGO Segundo FACIL Black Dreams fue llevado por dentro al salir de la curva, perdiendo velocidad al correr por la parte pesada, dispuso de Donna Tutti y bajo el latigo vencio en el ultimo salto Black Chaff, junto al rail, se puso al frente en el dieciseis y desmayo al final Donna Tutti duro mas que Exception Esta no tiene excusas
Dreams 5 20 4 00 3 00 Chaff 6 80 6 60 Tutti 3 40 (P R $300)

290 ORIENTAL PARK, CUBA — Premio $150
QUINTA CARRERA 6 Furlongs 3YO&Up Reclamable

277⁴	I. Novotny	108b	4	1		1½	1³	1²	1¹	E Rodriguz	6-5	8-5
282⁴	Hero Olga	109b	5	2		3²	2⁶	2⁶	2⁸	J de la Fe	3	3
238	Rose Hazen	110b	2	6		6nk	4¹	4⁸	3⁴	AJFrnandz	8-5	6-5
265⁴	Then Some	111	1	3		2½	3½	3½	4⁴	R Rega	15	15
276	Workless	111	7	7		7	7	6½	5hd	F Fernandz	6	6
275	Blue Spruce	115	3	4		5½	5½	5½	6⁶	O Pernia	3	3
249⁴	Swinlane	115b	6	5		4½	6³	7	7	A Fernandz	6	6

P 5:00 Off 5:02 Time 24 1-5 49 4-5 1:17 4-5
Valor $105—Sra. H Moore b f 4 Blackwood—Johanna Arrancada BUENA Gano BAJO LATIGO Segundo FACIL I Novotny, desarrollando buena velocidad desde la arrancada, saco ventaja en la curva y se cansaba al final Hero Olga fue debilmente corrida en la recta, esperandose a muy tarde para apurarla Rose Hazen solo corrio en la recta Then Some se canso mucho Workless fue superado (Precio de Reclamo $500)
I Novotny 8 60 6 00 4 00 Hero Olga 4 40 3 40 Rose Hazen 3 60

291 ORIENTAL PARK, CUBA — Premio $150
SEXTA CARRERA 5 & 1-2 Furlongs 4YO&Up Reclamable

268²	†Brown Supinet	110	2	3		3hd	2hd	1½	1³	E Rodriguz	1-3	1-3
273²	Polydee	110b	1	4		6	6	5⁴	2²	O Pernia	3	3
232³	Mc Cracken	115b	6	2		4½	3hd	2hd	3½	C Martinez	4	4
274³	Swanky Miss	110b	3	6		5½	5½	4½	4⁶	F Fernandz	6	6
059	Outbreak	110b	4	5		2½	1hd	3hd	5⁵	E Viera	5	5
188	Little V.	115b	5	1		1½	4½	6	6	J Hidalgo	9	9

P 5:27 Off 5:32 Time 25 2-5 50 4-5 1:12 3-5
Valor $105—R Gonzalez br m 7 Brown Prince II—Supinet Arrancada BUENA Gano FACIL Segundo BAJO LATIGO Brown Supinet se movio con decision por fuera en la curva, dispuso de Outbreak y se alejo facilmente Polydee cerrado en el poste de la media milla, busco posicion entre dos caballos al entrar en la recta y finalizo con velocidad Mc Cracken, contendiente todo el viaje, se canso Swanky Miss desmayo al final Outbreak y Little V se agotaron regateando Precio de Reclamo $400)
Brown Supinet 3 00 2 40 2 20 Polydee 2 60 2 60 Mc Cracken 3 00

292 ORIENTAL PARK, CUBA — Premio $150
SEPTIMA CARRERA 5 & 1-2 Furlongs 4YO&Up Reclamable

267³	Earle Maxwell	115	3	1		2hd	2½	1hd	1³	O Pernia	4	8-5
267²	Maple Princess	110	2	3		3⁶	3hd	3½	2½	AJFrnandz	7-10	4-5
137	Corsinax	115b	5	5		6hd	5⁵	5¹²	3no	H Kees	8	8
228	Cedarbrook	110	1	8		5⁶	4¹⁰	4²	4²	E Rodriguz	7	5
234	Most Wise	115b	4	2		1nk	1²	2½	5¹⁰	J Hidalgo	5	6
——	†Lawful Miss	110	7	6		7⁴	6hd	6⁶	6¹⁰	F Fernandz	5	6
242	Blondino	*112b	6	7		8	8	7²	7¹²	J Murgado	10	10
201	Edward D.	*110b	8	4		4nk	7⁶	8	8	E Viera	10	10

P 5:57 Off 6:06 Time 24 4-5 51 2-5 1:12 4-5
Valor $105—C H Gato b g 4 Cherokee—Thistle Star Arrancada BUENA menos para Cedarbrook Gano FACIL Segundo BAJO LATIGO Earle Maxwell sometio a Most Wise, fue torciendo hacia dentro y se alejaba corriendo junto al rail Maple Princess se canso Cedarbrook arranco fuera y destras de la gatera, gano terreno rapidamente y acabo fuerte ($400)
Earle Maxwell 5 00 2 60 2 60 Princess 2 60 2 80 Corsinax 6 00

Los turnos séptimo y octavo agrupan a ejemplares de muy alta calidad en el Hipódromo

Chancell, debutante de hoy, ha corrido por elevado precio en Tropical Park y ha ganado en Detroit.—W. Coockson, Pekín, Meeting Place y otros ases de la velocidad, aparecen inscriptos en la carrera del epílogo que se celebrará hoy en el Hipódromo de Oriental Park

Ocho carreras hoy sábado. Ocho justas de arrastre. Entre ellas dos de largo metraje. Una a milla y cuarto y otra a milla y cincuenta yardas. Seis candidatos en la primera. Entre ellos el gran Robrack, negociante fuerte de distancias largas. Además la veloz Espoir, amiga de echarse hacia el riel. Happy Lad, que un día llega último y otro primero. Ejemplo de inconsistencia.

Y como si fuera poco Wandering Gold. Que lo mismo corre furlongs que milla y más. Todas las pistas, pues aquel cuento de que no negociaba el fango hace mucho rato que pasó a la historia. Dos aspirantes más hay en esa carrera. Con menor chance de triunfo: Staked Plains y Elizabeth S.

En síntesis: Robrack: buena preparación, buen corredor de distancias extensas, ganador de su última a milla y octavo contra la misma Espoir. La hija de Espino, se recordará venía ganándole terreno a última hora al pur sang de Jardón. Que tendrá que cuidarse hoy mucho de esa yegua chiquita, corajuda y finalista de mucha velocidad.

LA OTRA DE MILLA

La otra carrera larga será la cuarta. A milla y cincuenta yardas. Ocho candidatos en este caso. Julio Macaw, mejorado y sorprendente, está metido ya en parejerías. Tercero de Bob Custer y Wandering Gold el 29 de enero en distancia similar a la de hoy. Vencedor de Gift Cantour en idéntica el 2 de enero. Y además del ejemplar del amigo Santos Pino los siguientes: la propia Gift Contour, Old Cally, Rough Rider, Donny Johnny, Wee B, Earle Marwell y More Power.

Rough Rider es gran amante de la pista de hoy. Y tiene positivo chance. La selección es difícil. Earle Marwell no suele llegar a la distancia, se cansa o se queda corto. Old Cally ha perdido hasta en grupos de 200 pesos. Wee B, como hija de For Fair, corre la pista muy bien, y si mejora sobre su anterior, tendrá una buena posibilidad. Gift Contour dará que hacer por lo menos durante la primera parte del viaje. Y More Power, siempre con jinete malo, no puede hacerse justicia. Llega comiéndose la pista siempre tarde. Resumen: Rough Rider, Julio Macaw, Gift Contour.

DE CATEGORIA

Dos justas de categoría en los turnos séptimo y octavo. Procedamos por orden. Quidam, que no fué bien corrida en su anterior, Miss Curtice, que finalizó detrás de Maple Barbara y Dian el domingo, un esfuerzo notabilísimo; Chancell, debutante de calibre, corredora en grupos de mil y mil doscientos pesos en sus últimas en Tropical Park. Ganó por mil pesos en Detroit haciendo 1.12 4/5 los seis furlongs. Y como contricantes de cuidado: Cañonazo, Ridge Lady y Donate, ésta con 122 libras, un peso muy alto, a pesar de que la distancia es sólo de cinco furlongs. Justa difícil, complicada y altamente interesante.

La última con destacados rivales como W. Cookson, Meeting Place y Keqin. El segundo necesita pista menos pesada que ayer que quizás tenga hoy. El último con bastante peso, pero que ha manejado bien otras veces. Buy Straight de indudable velocidad, Camp Boss, algo subido de grupo y otros que no lucen bien colocados como Sun Cloister, Nonpartisan y Velantrie. Carrerita magnífica para salir a estudiar después los «entries» del domingo.

Y en las otras competencias Royal Lassie, en la primera, Nelson en la segunda, Glass en la tercera y Proteced en la sexta si seca bastante la pista para ésta, merecen la consideración de los fanáticos.

Un final emocionante ! He aquí una de las pruebas más emotivas en la tarde hípica del Jueves.

SELECCIONES DE "AVANCE"

1—El Cajón, Joust, Royal Lassie.
2—Blondino, Fauquiers Pride, Nelson.
3—Phyllis Mackay, Fractius, Glass.
4—GIFT CONTOUR, Donny Johnny.
5—Wandering Gold, Espoir, Staked Plains.
6—Alfred C. M. César Toro, Tapir.
7—Donate, Quidam, Gawaine.
8—Pekin, Nonpatisan, Sun Clouster.

Lo mejor: GIFT CONTOUR.

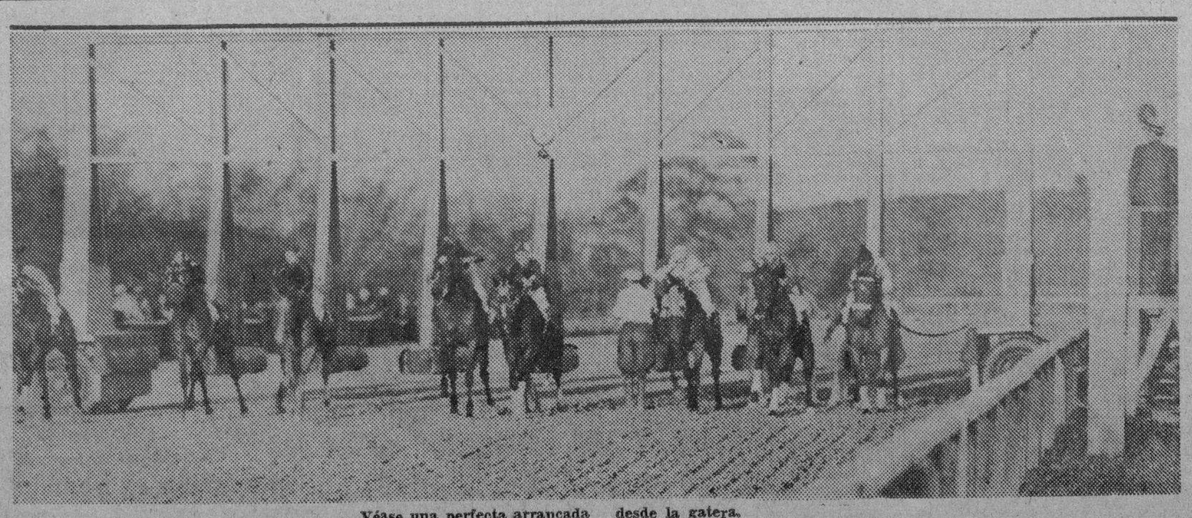

Véase una perfecta arrancada desde la gatera.

Otra sucesión de favoritos se dió en la tercera quinta y sexta carreras del programa de ayer

Después de varios fracasos, Chi-Ku se impuso por su calidad para que su dueño cobrara un primer lugar, y sus fieles un alto dividendo.—Una racha de electricidad en la que participó también el buen Wild Money.—Mucho entusiasmo para presenciar las carreras de hoy

Los tres favoritos ganadores de las carreras tercera, quinta y sexta lo hicieron como tales, es decir, imponiéndose a sus grupos y llegando a la meta con amplio margen. De ellos solo uno se mantuvo en punta en todo el viaje, que fué I. Novotny. Los otros dos, Regusted y Brown Supinet dieron a sus rivales de temprana velocidad a que se dieran un poco de gusto corriendo a la cabeza de la procesión y proporcionando esperanzas falaces de victoria a los pocos que habían confiado en sus posibilidades.

En el caso de I. Novotny la que dió el susto fué Hero Olga que mantenida cerca de la puntera desde que se dió la voz de partida pareció en condiciones de ganar de terminar con el estallido que antes la caracterizaba. Pero le faltó un final fuerte a la hija de Herodot y aunque se acercó bastante perdió tanto terreno corriendo por fuera que por ello perdió.

En el caso de Regusted, como la distancia era corta fué apurado por su jinete para acercarse a los punteros desde temprana hora y después pasó al entrar en la recta. Sandfalon dió una terrible batalla, pero realmente no puso en peligro el triunfo del favorito.

Cosa semejante ocurrió en el caso de Brown Supinet que dejó libre el campo a Outbreak y Little V. esperando la fatiga de esos dos cansones. Cuando el Jibarito le perdió su esfuerzo fué fácil a la punta y ganó por cómodo margen.

ELECTRICOS

Mezclado con el triunfo de esos favoritos hubo también cosas buenas para los que gustan de precios jugosos. Así Wild Money, después de fracasar en muchas ocasiones ganó la primera justa del día derrotando a ejemplares en quienes se confiaba más, como Mint Paragon, Magnitude y Infi Shot.

Y Patuxant, el anciano de doce años se metió en el place produciendo brillante dividendo.

El mejor de la tarde, sin embargo, fué el de Chi Ku que tenía un buen chance en la competencia. Luchó con Dim Dawn hasta someterlo y los dos terminaron caminando. Pero los que jugaron al ganador corrieron el horror por llegar rápidamente a la taquilla. Total un mero dividendo de 37 chuchos con 40 centavos.

La última fué para Earle Marwell. Ya había mostrado un buen adelanto en su anterior perdiendo por corto margen. Maple Princess la favorita se quedó atrasada al arrancar el grupo y llevó a cabo un excelente esfuerzo. Pero el ganador fué bien colocado por Pernia a la partida y al final ese jockey lo sometió a un castigo fuerte que lo mantuvo al frente del grupo después que Most Wise desistió.

SELECCIONES HIPICAS DEL "DIARIO"

Por MR. JIMMY

PRIMERA CARRERA: 6 furlongs. Para 4 años y más.
ROYAL LASSIE: Tiene todas las posibilidades para vencer.
EL CAJON: Debió haber ganado ya. Mejor de lo que ha probado
JOUST: La pista ha secado mucho para éste.
ULVERSTON: Gusta de meterse cuando está a buen precio.
También corren: Wellshire, Cherapp, Fair Vagary, Danger Zone.

SEGUNDA CARRERA: 6 furlongs. Para 4 años y más.
FAQUIERS PRIDE: Es lo más consistente de este grupo rajón.
NELSON: El viejo tendría que durar demasiado.
BLACK CHAF: Otro de alta velocidad, pero que desiste.
BLONDINO: Le han bajado tanto el grupo, que aún adolorido....
También corren: Chance Age, Beauty Belle, Mintmagi, Abduction.

TERCERA CARRERA: 5 y medio furlongs. Para 3 años.
PHYLLIS MACKAY: Parece haber recobrado su forma de los 2 años.
RACTIOUS: Es de buena calidad y puede hasta ganar estando ready.
AUNT CAROL: Fué siempre rival de la presunta ganadora.
También corren: Twinkle Queen, Yangtsé, M. Card, Diplomatic, Glass.

CUARTA CARRERA: Milla y 50 yardas. Para 4 años y más.
WEE B.: Tiene velocidad y puede durar en la distancia. Descansado.
OLD CALLY: Siempre ha corrido contra adversarios superiores.
GIFT CONTOUR: Otro que es bueno en furlongs y puede llegar a la milla.
ROUGH RIDER: El Dr. Valdés Anciano tiene siempre fe en él.
También corren: Julio Macaw, Donny Johnny, E. Maxwell, M. Power.

QUINTA CARRERA: Milla y un cuarto. Para 4 años y más.
ELIZABETH S: Es la más fuerte finalista de toda esta compañía.
ROBRACK: La honradez caballizada. Habrá que tumbarle al final.
STAKED PLAIS: El peso puede favorecerle en la lucha final.
También corren: Espoir, Wandering Gold, Happy Lad.

SEXTA CARRERA: 6 furlongs. Para 3 años y más.
SWINLANE: Lo mejor del grupo. Listo, debe triunfar.
ALFRED C. M.: Repitiendo su última, sería peligroso.
TAPIR: Es una niña metida en cosas de personas mayores.
GERTRUDE S.: Tiene buenas condiciones, acaso no esté lista.
También corren: Empress Julia, César Toro, Protected, Last Work.

SEPTIMA CARRERA: 5 furlongs. Para 4 años y más.
PHILTRIX: Mucha velocidad inicial y coraje finalista.
DONATE: Sería necesario que le apuraran mucho al principio.
CAÑONAZO: Velocidad enorme. Mucho chance de victoria.
QUIDAM: La arrancada es el 50 por 100 en esta yegua.
También corren: Gawaine, Chancell, Ridge Lady.

OCTAVA CARRERA: 5 y medio furlongs. Para 3 años y más.
PEKIN: Tiene gran velocidad y termina como un ciclón.
VELANTRIE: El contrario lógico por ambos aspectos.
NON PARTISAN: Un gran ejenplar, aunque algo adolorido.
SUN CLOISTER: Mejor con mucho que los restantes.
También corren: W. Coockson, Buy Stright, Meeting Place.
La mejor apuesta: PEKIN. El mejor parlay: SWINLANE y PEKIN.

M.E.C.D. 2016

VALI

PIDA EN LAS VIDRIERAS FOSFORO ORIENTAL
DE CARTON EN COLORES.
"VALI"
PRECIO 1 Ctvo.

VALI

VIDRIERAS DE LA HABANA
Vender "VALI" es el negocio del Siglo XX
Es de la National Sales Company
Industria 100. Tel. M-8005

VALI

LICOREROS, TABAQUEROS, SERVICIOS PUBLICOS
COMERCIANTES PROGRESIVOS.
Anunciarse en "VALI" es aumentar sus ventas
MILLONES DE LECTORES
Es de la National Sales Co.
Industria 100. Tel. M-8005

VALI

HABANA Y ALMENDARES HOY EN GRAN DOBLE HEADER

BUDDY MYER, CHAMPION BATE DE LA LIGA AMERICANA NO QUIERE FIRMAR

SPORTS — DIARIO DE LA MARINA — SPORTS

AÑO CIV — LA HABANA, SABADO, 15 DE FEBRERO DE 1936 — PAGINA QUINCE

DESDE EL BULL PEN

GIANTS vs. DODGERS

Por GALI

Cuando se acerca la temporada de baseball en las Mayores, hermanos, el manager Bill Terry, de los Giants, tiene la poca habilidad de expresarse siempre despectivamente de los Dodgers de Brooklyn, y por una razón u otra, en el Otoño tiene que «comerse cada una de sus manifestaciones», aun cuando le provoquen indigestión en la comida.

Después de haber ganado el pennant de la Liga Nacional y la serie mundial de 1933, Terry se creyó capacitado para analizar las probabilidades de todos los clubs del viejo circuito, y haciendo un resumen de sus posibles actividades en la season de 1934, dijo que todos tenían un chance menos los Dodgers de Brooklyn... Entonces fué cuando Bill se dejó caer con su famosa interrogación: «¿Los Dodgers están todavía en la Liga?», que tantos malos ratos le costó en los ultimos meses de la season... Los Dodgers se especializaron en ganarle durante la campña, y a ultima hora le vencieron en cuatro choques seguidos para alejarles de la serie mundial... Terry prometió enmendarse el año pasado, y no dijo media palabra sobre los Dodgers, pero, este año ha vuelto a las andanzas y ahora mismo acaba de declarar qué «la novena de Flatbush tendrá mucha suerte si logra finalizar en el séptimo lugar del circuito Nacional»... «Unicamente que los Phils vendan al pitcher Curt Davis a los Cubs, tendrá el Brooklyn el séptimo puesto asegurado»—ha dicho Terry. Y esto, como ustedes pueden suponer, ha caído como un jarro de agua fría en Casey Stengel y los altos oficiales de Ebbett Fields.

«Con que Terry se está metiendo otra vez en predicciones, eh?»» —ha dicho Stengel. «Bién, me alegro, por que así nuestra novena tendrá una inspiración desde temprano y sabrá ganarle al New York los juegos suficientes para impedir que este año haya serie mundial en Polo Grounds, como ocurrió en 1934.»

«Terry tiene la mala costumbre de no simpatizar con nosotros en la Primavera, para después perder el sueño por causa nuestra en Octubre. Y este año parece que no ha querido salirse de su regla.»

«Nuestro team le complacerá y le dará la batalla que él no espera durante el año. Así le ayudaremos a tenernos presentes en todos sus cálculos de la temporada.»

«El club que presentará este año el Brooklyn no es todo lo fuerte que debiera, pero, es superior al de 1935, y el año pasado terminamos en quinto lugar»—dice Stengel.

«Antes teníamos a Johnny Babich, Gene Moore, Tony Cuccinello, Bobby Reis, Al López y Ray Benge. Ahora contamos con Fred Frankhouse, Eddie Brandt, Randy Moore y Freddie Lindstrom, y yo creo que en el cambio hemos salido ganando.»

«Terry ha dicho que Benge ganará más juegos en Boston, que Brandt en el Brooklyn, como dando a entender que nos equivocamos en esa transacción. Bien, me alegro que este sea su criterio, pues precisamente tengo intención de utilizar preferentemente a Brandt contra los Gigantes en la campaña, y me gustará ver como funciona la «teoría de Bill».

«Nuestro club no ha terminado todavía de fortalecerse y seguirá haciendo todas las transacciones que sean necesarias para robustecerse. A nosotros nos encantaría un outfielder como Wallie Berger o Chuck Klein. Y no tendríamos inconveniente en dar cuatro hombres por sus servicios. También estamos dispuestos a cederle a Sambo Leslie a los Gigantes, pero, antes de que «entremos en materia», Terry tendrá que poner al catcher Harry Danning en el tapete.»

«Mi team está dispuesto a entrar en negociaciones con cualquier novena, pero, nunca realizaremos una transacción que nos debilite. Yo sé que los otros clubs tendrán que tocar a nuestras puertas tarde o temprano. Tenemos abundancia de pitchers, y serán mas de tres los que deseen sus servicios antes del primero de Junio. Y entonces tendrán que pagar un poquitico mas caro por ellos.»

Stengel tiene todavía intención de reforzar su infield adquiriendo a Johnny Mize, la primera base suplente de los Cardenales de San Luis.

«Pero, Rickey no está muy seguro de lo que va hacer con Mize»—dice Stengel. «Parece que tiene intención de retenerle, hasta que el muchacho pruebe si está o no en condiciones de jugar bien. Entonces, es posible que lo deje en el club, vendiendo a Collins, o que lo venda al mejor postor y en la mejor transacción.»

«El que quiera hacer negocio conmigo me tiene listo desde ahora. Yo tengo varios players para cambiar y entre ellos puedo citar a Joey Stripp, Danny Taylor, Emil Leonard, y otros más. Pero, el que quiera uno de estos hombres me tendrá que dar lo que mi novena necesita».

Leonard, un artista de la Knuckle ball que ganó 14 juegos en 1934, su primer año en las Mayores decayó un tanto el año pasado y solo pudo ganar 2 games, pero, eso no quiere decir que el muchacho no valga dos pesetas. Nosotros le vimos actuar en numerosos encuentros de la pasada campaña y podemos asegurar que con mejor support hubiese ganado algo mas que esos dos choques que aparecen en su record. Terry pudiera interesarse en Leonard, pero, como dice Stengel, antes de que ambos entren en negociaciones será necesario que Bill ponga en el mercado al catcher Danning, que es uno de los receptores novatos de mayor porvenir en el juego.

Cuando se hace un analisis en el papel, los Gigantes tienen que lucir forzosamente superiores a los Dodgers, sin embargo, algo distinto ha de verse en el terreno, que es donde se ganan y se pierden los games. La trouppe de Flatbush juega mucho contra el New York, y con pitchers como Frankhouse, Van Mungo, Brandt, Clark y Earnshaw, que se han distinguido precisamente por contener a los newyorkinos en los ultimos años, la tarea de conquistar a la trouppé de Terry no será realmente difícil.

En una forma u otra, hermanos, conviene que todos se preparen para presenciar una gran lucha Dodgers vs. Giants en la season de 1936.

Compañía
Trasatlántica Española

Servicio De Vapores Correos Todo el Año

El rápido vapor correo
HABANA"
saldrá el 18 DE FEBRERO, para,
VIGO, CORUÑA, GIJON, SANTANDER Y BILBAO,
—vía New York—

El rápido vapor correo
"MARQUES DE COMILLAS"
saldrá el 26 DE FEBRERO para
CADIZ Y BARCELONA, vía New York.

Salidas para VERACRUZ:
Vapor "C. COLON" ... ... Marzo 13
Vapor "MARUES DE COMILLAS" .. .. Febrero 20.

Agentes Generales:
GARCIA & DIAZ, Ltda. Palacio de la Lonja. Apartado 1690.
Teléfonos: M-6911 y M-6912. Cablegramas: Amgardiaz.

Amateur Aces

—Berny Rodríguez, umpire.
—Será un gran árbitro.
—Más sobre el pacto amateur.

(Por DAN)

Confirmando una noticia de este columnista, Bernardino Rodríguez dará el salto al profesionalismo tan pronto se termine la temporada senior de basket ball El popular atleta oficiará como umpire en los juegos de la temporada de la Liga Nacional, probablemente como umpire de home ...Recibirá el bautismo de fuego en la justa junior, y si resulta tan bueno como en el floor, usted puede tener la seguridad de que triunfará rnidosamente ... Hemos visto saltos interesantes de atletas destacados al coaching, y al umpiring en juegos de basket ball, pero, hacía muchos años que en Cuba no se registraba el pase de un amateur al puesto de umpire en base ball... Raúl Atan, que es ahora de lo mejor que tenemos, fué player del club Aduana en sus dias amateurs, pero antes de pasar al «umpiring», trabajó como outfielder en el club «Habana», de la Liga Profesional... Tomás Reyes, que jugó el centerfield del Fortuna en las temporadas de 1921, 22 y 23, pasó también al «umpiring» profesional, pero, aparentemente fracasó, por que no lo hemos visto actuar con regularidad en nuestras justas de pelota ...No sabemos cómo será Bernardino como umpire, pero usted puede tener la seguridad de que tendrá manifiesta personalidad dentro y fuera del field, carácter abundante para imponer sus decisiones, y sobre todo, mucho conocimiento de las reglas del game... Este comentarista, que gusta del triunfo de los atletas amateurs, espera el éxito de Berny como umpire, y realizará cuanto esfuerzo esté a su alcance para lograr que su consagración sea definitiva.

x x x

Ya que hablamos de Umpires, quizás a los peloteros amateurs les interese saber que la Liga se propone reorganizar su cuerpo de jueces para la próxima temporada... Es casi seguró que Raúl Atán sea nombrado para oficiar como umpire de home en los juegos oficiales de la campaña senior, lo mismo que Bernardino Rodríguez... Tatica Campos y Félix Hernández serán respetados en sus puestos, y parece que será licenciado el umpire López, cuyas decisiones del año pasado no resultaron todo lo buenas que se esperaba.. No se sabe cuál será la posición del umpire Ecay... Cubaneleco y Teléfonos, que participarán en la contienda junior de la Liga, celebrarán mañana domingo un match de exhibición Y ambos se proponen ofrecer un interesante game... El coach de los Unidos ha protestado el juego de basket que perdió el jueves último con el team del San Carlos, pero parece difícil que su protesta pueda caminar... Al terminarse el primer half se le consultó si quería seguir jugando, y él mismo dijo que sí... Una vez vencido, no cabe protestar... Casi todos los atletas de basket que tomaron parte en la última jornada del campeonato senior de la Unión Atlética, dicen que sus equipos estaban en desventaja en relación con el Atlético, y cuando se les pregunta por qué, explican: «Seguro, hombre. Los Tigres tenían el mejor coach!»...

x x x

En honor de Rodríguez Knight, podemos decir que el popular coach trabaja incansablemente con sus hombres, y que vive y muere para el basket ball...Nunca cree que sabe demasiado, y siempre está tratando de mejorar sus conocimientos.. De ahí sus frecuentes triunfos!... De la oficina de Ramón S. Otero llega la noticia de que el Deportivo, caso de resultar campeón de la Unión, aceptará ensegnida el reto del campeón de la Liga Social, para iniciar así las luchas inter-seccionales entre los dos circuitos.... Un coach local,, analizando el pacto de la Liga Social y la Unión dice que: «es lo mejor que podía haberse hecho, ya que ello mata de lleno el constante saltasalta de los atletas!»... «El pacto es bueno para los dos circuitos»—afirma. «Y muy malo para esos atletas que gustan de jugar en cuatro y cinco clubs en el año»... De acuerdo con el convenio firmado, el atleta que empiece en un circuito, tendrá que quedarse en él, y si quiere el salto, tendrá que esperar un año completo antes de vestir otro uniforme... Mañana domingo se inicia la serie del interior en el basket femenino... El team de Caibarién jugará en Placetas, y se espera un match de enorme interés, debido a la gran rivalidad que existe entre ambos conjuntos.

x x x

El choque del Hispano y el Tous suspendido el jueves último por las condiciones del terreno, quedará para efectuarse el último día de la jornada—si hace realmente falta.. La señora Adelina Sepúlveda, dice que «su team no tiene problemas!», y conviene que alguien le recuerde lo que le pasó una vez al trainer Horacio Alonso, por haber asegurado lo mismo con respecto del team de pelota del club Fortuna ... Hay interés por parte de la Liga Nacional de base ball amateur de celebrar este año su campeonato senior de manera que la justa termine oficialmente antes de la última semana de Septiembre ... Después vendrá la serie co-criolla entre el ganador de la Social y el de la Nacional... Y entonces se sabrá definitivamente quién es quién en el base ball amateur en Cuba... Para la temporada de pelota de este año, en la Liga Nacional, se esperan los siguientes teams: Atlético, Vedado, Cubaneleco, Fortuna, Hershey, Teléfonos y Regla.

UN CATCHER PARA EL N. Y.

NEW YORK, febrero 14. (AP).—Los New York Gigantes firmaron hoy al joven John Toncoff, de la Universidad de Illinois, en cuyo plantel logró admirable porcentage de .400.

Se inaugura hoy la Justa Colegial de Base Ball

El team de los Maristas ha de jugar frente al Candler College en uno de los games

Esta tarde, en los terrenos del Vedado Tennis Club, tendrá lugar la inauguración del campeonátto intercolegial de base ball para menores de quince y dieciocho años.

Los jugadores de los ocho colegios inscriptos tomarán parte en el desfile inicial, en el cual aparecerá también la banda de la Casa de Beneficencia y un grupo de alumnos del Instituto Edison, que serán los encargados de llevar las banderas nacionales y de la Liga hasta el lugar donde serán izadas por el Presidente de la Liga.

Inmediatamente después del desfile y después de lanzada la primera pelota, que también estará a cargo del propio Presidente de la Liga, se pondrá en marcha el primer juego del campeonato en el cual serán contendientes los teams de las Escuelas Pías y Academia Morales, ambos con players menores de dieciocho años.

Veinte minutos después de terminado el primer juego, se pondrá en marcha el segundo, en el cual tomarán parte los teams de los colegios Maristas y Candler. Este match, que corresponde al campeonato de menores de quince años, promete resultar muy interesante, pese a envolver chiquillos de tan baja edad.

Actuarán de umpires Juan Franqui, en el home plate y Oscar Rey, en las bases y llevará el score el veterano Hilario Franquiz, que retorna a las actividades deportivas.

Según el anuncio hecho ayer por el Secretario Fornagueras, de la Liga, los colegios deberán encontrarse en los terrenos a las 12.30 pasado meridiano, buscando cada uno el puesto que por medio de cartelones se le indicará en el desfile. Los probables line ups para hoy son:

MARISTAS
Raúl Blanco, 1b.
Renán Florens, 3b.
Armando Framil, 2b.
Domingo Dones, ss.
Alberto Varona, rf.
Alfredo González, cf.
Otto Blanco, c.
Roig Rodríguez, lf.
H. Abril, p.

CANDLER COLLEGE
R. Maluf, rf.
G. García, 1b.
R. Guinea, c.
A. Guinea, ss.
F. Juaneda, 3b.
O. Ordoñez, lf.
R. Crespo, cf.
J. Amaro, 2b.
A. Rosseau, p.

Lanza la Liga su convocatoria para el baseball

La competencia dará comienzo el día 8 de Marzo y se espera que resulte de gran interés

Se convoca por este medio a todos los clubs inscriptos en la Unión Atlética de Amateurs de Cuba para celebrar un Campeonato Junior de Baseball el cual se jugará de acuerdo con las siguientes bases:

Artículo 1.—El Campeonato dará comienzo el día 8 de marzo de 1936.

Artículo 2.—Serán elegibles para competir en dicho Campeonato todos los asociados de los clubs afiliados, estén o no inscriptos en la Unión Atlética de Amateurs de Cuba.

Artículo 3.—A los efectos del presente Campeonato y de acuerdo con el artículo 78 de los Estatutos de esta Liga, serán Juniors:

a) Los que no hayan actuado como pitchers en la cuarta parte de los juegos jugados por su club en un campeonato cualquiera de las entidades siguientes: L. Nacional de Amateurs de Baseball, Liga Federal de Baseball Amateur, Liga Inter-Clubs de Baseball, Liga Social de Baseball. Amateur y Liga o Campeonato Vibureño.

b) Los que no hayan jugado cualquiera otra posición en la mitad mas uno de los juegos jugados por su club en un Campeonato de las entidades enumeradas en el párrafo (a).

Artículo 4.—El Campeonato será decidido por el sistema de round-robin, designandose ganador al que mejor average obtenga.

Artículo 5.—La dirección del Campeonato estará a cargo de la Comisión Directora y de los Delegados de los clubs inscriptos.

De conformidad con lo dispuesto en el acuerdo de la Unión Atlética de Amateurs de Cuba, de Enero 15 de 1932, la Comisión Directora estará integrada por los actuales miembros de la Junta Directiva de la Liga Nacional de Amateurs de Baseball.

Artículo 6.—El número y fecha de los juegos será determinado por la Comisión Directora f Delegados de los clubs inscriptos con vista a las inscripciones efectuadas.

Artículo 7.— Las atribuciones de los Delegados y de la Comisión Directora estarán reguladas a tenor de lo dispuesto en el Reglamento de la Liga Nacional de Amateurs de Baseball de la República de Cuba en lo que se refiere a tribuciones de Delegados y Junta Directiva de dicha Liga.

Artículo 8.—Las inscripciones deberán hacerse por escrito dirigidas al Presidente de la Comisión Directora y deberán llenar los siguientes requisitos:

a) Prueba documental de que el club se encuentra debidamente inscripto en la Unión Atlética de Amateurs de Cuba.

b) Lista de atletas que integrarán el team.

c) Designación de la persona que ha de representarlo en calidad de Delegado.

Artículo 9.—Las inscripciones deberán estar en las oficinas de la Unión Atlética de Amateurs de Cuba, Edificio «La Metropolitana» números 810-11, Habana, no más tarde del día 25 de febrero a las 5 p.m.

Artículo 10.— Todos los asuntos relacionados con el Campeonato no previstos en estas bases serán resueltos por la Comisión Directora y Delegados de los clubs inscriptos delineadas sus atribuciones en la forma dispuesta en el Artículo 6.

La Comisión Directora y los Delegados de los clubs se reunirán sin previa citación el miércoles 26 del corriente mes de febrero a las 5 y media p.m. en el local de la Unión Atlética de Amateurs de Cuba, Edificio La Metropolitana, números 810 y 811.

Artículo 11.—El trofeo que se disputará en este Campeonato Junior será el siguiente: Copa de Plata que se entregará al ganador del primer lugar.

LIGA NACIONAL DE AMATEURS DE CUBA
Enrique Noguera.
Presidente
Dr. Laureano Prado Clark
Secretario

COMO EN UN CUENTO DE HADAS

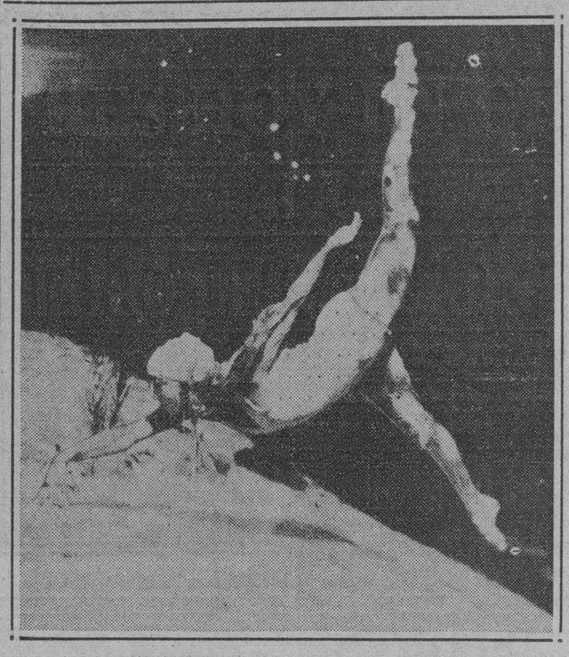

Notable fotografía submarina que muestra a Annete Kellerman, nadadora famosa, desplegando habilidades fantásticas bajo el agua y ante el lente de la cámara. Esta escena pertence a una de las películas basadas en cuentos de hadas que Miss Kellerman misma escribió, y en las cuales trabaja como actriz, en la Florida. (Foto Acme-Editors Press)

La rivalidad deportiva entre las naciones ha suscitado más discordia que entendimiento

En las Cuartas Olimpiadas invernales se han registrado algunos casos de películas entre los representantes de las naciones contendientes. Algo sobre este asunto

(Por «Teddy» Sánchez)

NUEVA YORK, febrero 6. (EP).—«Juramos que tomaremos parte en los Juegos Olímpicos, en competencia leal, respetando los reglamentos que los gobiernan y deseosos de participar en ellos en un verdadero espíritu de deportistas, para el honor de nuestra patria y por la gloria del deporte».

A las once de la mañana del 6 de febrero, 1,600 atletas de 28 naciones pronunciaban estas palabras, que constituyen el juramento olímpico. Estaban congregados en las afueras del salón de patines en Garmisch-Partenkirchen (no hay para qué tratar de pronunciarlo) en Baviera, Alemania, del otro lado del Atlántico.

La muy discutida olimpiada de 1936 comenzó así con la inauguración oficial de los juegos de invierno. La antorcha olímpica arderá durante los diez días que duren las competencias, pero también arderán las rivalidades y el recelo internacional. A la fecha, este año ya se han suscitado varios «incidentes».

El mes pasado, el comité internacional declaró incompetentes a varios pilotos italianos de trineos, porque eran bien conocidos automovilistas profesionales. El gran patinador austriaco Karl Schanfer fué sometido a una rigurosa investigación, porque se sospechaba que estaba prestando su nombre para anuncios pagados, lo cual lo descalificaría como atleta «amateur». También se presentó una objeción a los trineistas de los E-tados Unidos porque usaban en sus trineos cuchillas afiladas que dañarían la pista para los demás participantes. Sin embargo, no habiendo ninguna regla que prohiba el uso de cuchillas de 7 milímetros (como son las de los yanquis) éstos ganaron su punto. También en Lake Placid en 1932, los equipos de los Estados Unidos se valieron del mismo tipo de cuchillas, frente a las protestas de los demas competidores, al principio. La pista de trineos había sido construída de hielo brillante, muy apropiado para este tipo de trineos. Los Europeos, por otra parte, usaban deslizadores redondeados, que no servían para una pista tal. Durante la práctica un team alemán al dar una vuelta a una velocidad de dos kilómetros por minuto, resbaló, subió una muralla de diez metros y se precipitó sobre las cumbres de los arboles. Varios europeos mas fueron heridos gravemente aun antes de que comenzaran las olimpiadas. Aquí el comité Olímpico de trineos tomó manos en el asunto y ordenó que se pusiera una capa de nieve fresca sobre la pista, ante las protestas frenéticas de los yanquis.

Hoy día existe una situación análoga, solo que la desventaja está de parte de los Estados Unidos, pues las pistas europeas se construyen con nieve blanda en la cual se hundirían las cuchillas afiladas. Pero se han provisto de deslizadores europeos «Por si acaso».

La mayor protesta de todas ha sido la más inútil: contra el tiempo. Es ya casi proverbial que cuando se acercan las olimpiadas de invierno viene una primavera prematura a dañar los preparativos. Y este año no ha sido la excepción de la regla, según los informes que venían antes de comenzar la competencia activa. Parece como si estos nuevos juegos, que no existían en los tiempos de la antigua Grecia desagradaran a los dioses, que se obstinan en hacerlos más difíciles para los mortales.

Pero si hay causas de descontento, no se puede decir que los alemanes no han hecho todo lo posible por que resulte lo más agradable para los extranjeros, comenzando por acallar temporalmente el anti-semitismo. Han llevado a cabo la organización de los jnegos con una eficiencia teutona en extremo eficaz y sorprendente. La mayoría de los policías, cantineros, sirvientas y pajes, hablan más de un idioma extranjero. Los cocineros que preparan los alimentos de los atletas extranjeros se han esforzado por aprender a confeccionar los platos típicos de cada país. Se han importado vinos para los franceses y grandes cantidades de chicle para los yanquis. La banda está provista de hojas de música impresas en caucho, las cuales no sufren con una llovizna o una nevada inesperada. Al costo de unos pocos centavos también los espectadores pueden proveerse de impermeables que les sirven para resguardarse, por lo menos, de una llovizna.

La prensa ha sido provista de una cámara de vidrio, con calefacción dentro del estadio, en la cual pueden caber hasta 300 periodistas. En otras partes donde los periodistas deben por fuerza permanecer a la intemperie, las máquinas de escribir están cubiertas de vidrio para conservarles siquiera los dedos calientes a los escritores.

APLAZAN PARA MARZO 13 EL BOUT DE JACK MCAVOY CON JOHN HENRY LEWIS

NEW YORK, febrero 14. (AP).—El math de Jack McAvoy y John Henry Lewis, por el campeonato mundial de los light-heavy weights, ha sido aplazado definitivamente para el 13 de marzo en Madison Square Garden, a fin de que McAvoy pueda retornar pronto a Inglaterra para pelear con Jack Peterson por la corona de los pesos completos ingleses.

Habrá en Panamá un Congreso de Cronistas en 1938

La Junta Panamá cumplimentara a todos los cronistas de sports, por primera vez

Los periodistas serán más considerados en los Juegos Deportivos Centro Americano que han de celebrarse en Panamá, en 1938, que lo que fueron en las justas de este último año en San Salvador.

Y aunque parezca mentira, la simpática nación del Istmo, no tiene inconveniente en consultar a la prensa local, demostrando que sabe apreciar el trabajo de los periodistas cubanos

Sobre el Congreso de periodistas deportivos que se prepara para 1938, hemos recibido la siguiente comunicación:

JUNTA NACIONAL DE LOS JUEGOS OLIMPICOS.
Centro Americanos y del Caribe
CIRCULAR No. 17.
Febrero 6 de 1936.

En esta misma fecha se ha dirigido la Junta Nacional Panameña de los Juegos Deportivos Centro Americanos y del Caribe a las Asociaciones de Redactores Deportivos de los países invitados a los mismos, con el objeto de informarles del propósito de este organismo de incluir en el programa extraoficial de dichas competencias la celebración del Primer Congreso Centro Americano de Redactores Deportivos.

Esta Junta solicita de dichas Asociaciones su opinión sobre el proyecto y su colaboración para llevar a cabo el mismo en el caso de que consideren factible su realización.

Ha creído también oportuno la Junta Panameña dirigirse a los redactores deportivos de los principales periódicos de esos mismos países para ponerlos al corriente de su proyecto y solicitarles, al mismo tiempo, la publicidad del mismo.

Las bases de dicho Congreso serán elaboradas en cuanto recibamos una respuesta favorable de la mayoría de las Asociaciones a las cuales nos hemos dirigido, y en cuanto estén redactadas tendremos mucho placer en enviarlas a los periódicos a que estamos escribiendo ahora.

En la seguridad de que usted no vacilará en prestarnos la colaboración solicitada y en espera de una respuesta a esta comunicación para los efectos de nuestros archivos, me complazco en reiterarme su atento y seguro servidor.

M. A. GANDASEGUI,
Secretario General

HOY EN «LA TROPICAL»

Habana y Almendares aparecen en un interesante doble header

Esta tarde se efectuará, en los terrenos del Stadium de La Tropical, un interesante doble header de baseball, entre los teams del Almendares y Habana, comenzando el primer choque a la una en punto.

Estos dos teams, que se preparan cuidadosamente para la serie que ha de efectuarse con los Cardenales de San Luis los días 5, 6, 7 y 8 del próximo mes de marzo, están mejorando de forma por día, y, ahora, con más team work entre sus hombres, ofrecen mejores exhibiciones.

Se espera que Luis Tiant pitchee en el primer game contra Silvino Ruíz, mientras Gilberto Torres se hace cargo del box, en el segundo game, contra Tomás de la Cruz.

El game de mañana, domingo, será en horas de la mañana, comenzando a las 10.

Los probables lineups son:

HABANA
B. Alvarez, cf.
Correa, ss.
Wilson, 1b.
Williams, rf.
Morales, lf.
S. Hernández, 3b.
Couto, c.
S. Valdés, 2b.
L. Tiant, p.

ALMENDARES
Vázquez, lf.
Barker, cf.
Perkins, c.
S. García, ss.
R. Ruíz, 3b.
Roque, rf.
J. Rodríguez, 1b.
P. Rodríguez, 2b.
S. Ruíz, p.

Justa de base ball en el field del Colegio de Belén

Diviñó organiza la campaña entre los menores de 15 años, para construir sus conjuntos

Hoy sábado, a las dos de la tarde y en los amplios terrenos del Colegio de Belén, con motivo del onomástico del Honorable Valeriano Yagüe, Reverendo Padre Prefecto, se inaugurará un campeonato de base ball entre alumnos jugadores menores de quince años.

Lanzará la primera bola de la contienda, el ilustre festejado, Reverendo Padre Prefecto.

En el día de la inauguración, solamente jugarán cinco innings los clubs Azul y Rojo, y diez minutos después, jugaron otros cinco innings los clubs Rojo y Amarillo.

El organizador de este campeonato, señor Octavio V. Diviñó, Director Técnico del Colegio de Belén, ha hecho la siguiente selección.

CLUB AZUL
Director: Mario Ullivarri.
Capitán: Domingo Baldor.
Jugadores: José Freixas, Gustavo Llarena, Pedro Goicochea, Oscar Gómez, José Zubillaga, Ricardo Ruiz, Luis Castillo, Eduardo Tristá, Luis Blanco, Luis Candás.

CLUB ROJO
Director: José Alfredo Chegin.
Capitán: Williams Criffin.
Jugadores: José Fariñas, Eduardo Castillo, Mario Delgado, Angel Lamela, José Ripoll, Néstor Ullivarri, Héctor Justiz Manuel Carreño, José Poyo, Héctor de Quesada.

CLUB AMARILLO
Director: Jorge Celorio.
Capitán: Roberto Beato.
Jugadores: Charles Worlf, Luis Sosa, Jorge Miquel, Ramiro Andino, Miguel Olmo, Oscar García, Eduardo Ponce de León, René Scull, Pablo Pérez, Manuel Bilbao, Cecilio Azor.

BUDDY MYER SE NIEGA A FIRMAR SU CONTRATO DE 1936 CON LOS SENADORES

WASHINGTON, febrero 14. (AP).—Buddy Myer, segunda base de los Senadores de Washington, que ganó e campeonato de batting de la Liga Americana el año pasado, no ha firmado todavía para 1936, pero, en las oficinas de los Senadores se niegan a considerarle un rebelde.

Clark Griffith, presidente del club, que es de los que piensan que nadie puede considerarse rebelde hasta que no acuda al campo de training, ha dicho a los periodistas que el club no espera tener dificultades con Buddy.

El año pasado Myer no firmó hasta que no habló con Griffith en los campos de entrenamiento y los oficiales del club creen que esto es lo que está buscando este año. Myer, por su parte, permanece en su home de Mississippi y dice que no tiene ningún apuro en arreglar este asunto.

Myer tuvo su mejor temporada el año pasado, cuando ganó el champion bate con promedio de .349 y resultó una de as mejores segundas bases de la Liga Americana.

El Washington ha ofrecido a Myer unos $12,000 lo que le hace el player mejor pagado del club en la temporada, pero el joven infielder, enterado de que Griffith le pidió a los Yankees cerca de medio millón por sus servicios, se considera capaz de ganar mas sueldo.

Buck Nemson, el pither, el otro que tardará en firmar, según todas las noticias. También figuran sin firmar el pitcher Jack Russell y el outfielder Johnatan Stone.

Hoy se recibieron los contratos de Jesse Hill, outfielder, y Alan Strange, short stop.

GRIMM CREE QUE EL SAN LUIS ES EL TEAM A DERROTAR ESTE AÑO

CHICAGO, febrero 14. (AP).—Charlie Grimm, manager de los Cubs de Chicago, visitó hoy esta ciudad antes de partir para el campo de entrenamiento, a fin de conferenciar con el Presidente del club y lo primero que dijo a los repórters fué:

«Hay que derrotar a los Cardenales!»

«Esa es la novena que más ha de dar que hacer en la temporada. Sé que los Gigantes y los Piratas han de dar buena batalla todo el tiempo, pero el San Luis es el team que hay que vencer. Fisced tiene una novena ligera, de mucha velocidad y punch, y el cuerpo de pitchers se ha fortalecido grandemente con Leroy Parmelee».

«Yo no reo eso que dicen que Parmelee pitcheó la mitad de la campaña con el brazo muerto. Aparte de que con brazos muertos como ese quisiera yo tener a muchos pitchers».

En lo que a los Cubs se refiere, Grimm cree que su novena tiene un mapnífico chance de repetir, espeialmente si Warnkee, Lee y French pitchean como él espera. Charlie Rott quedará solo para trabajar como relevo, y Tex Carleton ocupará su puesto regular.

En lo que a la lucha de la Liga Americana se refiere, Grimm dice que no puede habar porque solo conoce a un club: los Tigres de Detroit, «Y este si es una gran novena».

MEDICINA MODERNA

XII

LA EDAD QUE SE «EJERCE»

Valera, que además de gran escritor era hombre de mundo como buen diplomático, le reprochaba así a un joven petulante el dictado de «viejas» que en una tertulia social acababa de lanzar contra ciertas señoras ya un poco vividas: «—Jovenzuelo, las damas se dividen en dos grupos: unas jóvenes, y otras, menos jóvenes. El vocablo «vejez» no es socialmente de buen gusto literario».

Los hombres tampoco les gusta que les recuerden la edad; y lo cierto es que el que quiera evitarlo, dispone con el «Gonadol» de un medio excelente, puesto que borra los años en el aspecto en que más se denotan.

Cuando se habla de edad, suele decirse que cada uno tiene la que representa. Los sajones siempre materialistas, reforman el proverbio con la expresión de que el ser humano tiene en todo tiempo la edad de sus intestinos, dando a entender con esto que una idónea eliminación mañanera asegura una naturaleza radiante.

Pero quien dijo la última palabra sobre el particular fué el autor de «La Campana de Huesca», Cánovas del Castillo, que era hombre de genio y tenía cosas, pese a que en política nos haya legado una conducta discutible. El astuto malagueño solía justificarse así, cuando los íntimos le reprochaban sus devaneos amorosos a los 60 años, pues en lo privado era muy faldero el famoso gobernante:

—«Cada hombre amigos míos, tiene la edad que «ejerce».

Esta es, sin duda, una sabia interpretación. Todos tendremos la edad que seamos capaces de ejercer. Pues la actuación de los hombres no se mide con teoremas ni analogías caprichosas, sino que se la juzga por sus hechos.

Y para el mundo, el que demuestra que puede hacerlo, lo mismo da que agregue a su fe de bautismo una década más o menos.

Dr. IGNOTUS

«Gonadol», producto europeo se obtiene en las Farmacias

ACUERDOS UNIONISTAS

Aceptar después de haber transcurrido los treinta días reglamentarios la solicitud de inscripción del atleta señor Remigio Vega Jiménez, por el Club Cubaneleco.

Aceptar la baja del atleta señor Ricardo Trujillo por el Club Deportivo de Cárdenas.

Darse por enterados de la comunicación del Club Deportivo de Cárdenas de fecha 10 de los corrientes, dando cuenta de los juegos de basket-ball de exhibición celebrados por dicho club contra el Villaclara Tennis Club» los días 7 y 8 del actual.

Descalificar como amateur por infración del Inciso 11 del Artículo 10 de los Estatutos a los señores: Miguel Masjuán Pereira, Manuel Morales Lucena y Angel Pequeño Galán.

Se ha declarado vacante otra vez la faja "Middle"

Así lo ha acordado la C. N. de Boxeo en vista de las malas peleas de Ramírez

Ya Pablo Ramírez no es Campeón. Verdad es que Chapman no le ganó la faja por haberse pasado del límite del peso en la última pelea que ambos celebraron, pero la Comisión Nacional de Boxeo y Luchas, teniendo en cuenta las performances de Ramírez en sus dos encuentros con Chapman, ha declarado el título vacante otra vez.

He aquí la

RESOLUCION

POR CUANTO: Por Resolusión de 13 de septiembre de 1935 fué autorizada la pelea entre José Vaillant (Kid Gibara) y Pablo Ramírez en discusión de la faja middleweight de Cuba, que se encontraba vacante, con la condicional de que el que resultara vencedor, vendría obligado a discutirla con el otro aspirante, boxeador Edante Chapman.

POR CUANTO: Habiendo resultado vencedor de la pelea arriba mencionada el Boxeador Pablo Ramírez, fué proclamado Campeón por Resolución del 16 de Septiembre de 1935, con la condicional de que debía discutir su faja, dentro de los treinta días siguientes, con el Boxeador Edante Chapman.

POR CUANTO: El 2 de noviembre de 1935 fué celebrada la pelea entre el campeón condicional, Pablo Ramírez y el Boxeador Edante Chapman, la cual resultó tablas.

POR CUANTO: Autorizada de nuevo la pelea entre Ramírez y Chapman en discusión de la faja middleweight y celebrada el día 8 del actual mes de febrero, en el cual el aspirante, señor Chapman, perdió el derecho a discutir la faja, por haberse excedido libra y cuarto de la división middle-weight; pero habiendo vencido por decisión al Campeón señor Ramírez.

CONSIDERANDO: Que el boxeador Pablo Ramírez, Campeón Condicional de la división Middle-weight, en sus dos combates efectuados no ha demostrado superioridad manifiesta sobre el boxeador Edante Chapman, toda vez que su primer pelea fué tablas y la segunda la perdió por decisión.

CONSIDERANDO: Que en su última pelea el boxeador Pablo Ramírez ofreció una pobrísima demostración, censurable en un verdadero Campeón, que viene obligando a presentarse en todos los combates en perfectas condiciones de entrenamiento, y mucho más, cuando pone a discusión su título, y habiendo perdido su derecho a optar por la faja su vencedor, el boxeador Edante Chapman, en virtud de haberse excedido de la división, rebasando la misma por libra y cuarto de diferencia, por cuyo motivo no se le declara Campeón.

RESUELVO

Primero: Declarar vacante la Faja Middle-weight de Cuba, que ostentaba en forma condicional, el boxeador Pablo Ramírez.

Segundo: Comuníquese a los interesados y a los señores periodistas.

Habana, 13 de febrero de 1936.

(f). Rafael Cepeda Stinson.
Delegado de Gobernación.

M.E.C.D. 2016

FILLO ECHEVERRIA PELEARA ESTA NOCHE CONTRA CONGUITO EN LA CRISTAL

JOSE DUNJO SERA EL REFEREE DEL ENCUENTRO ENTRE JUVENTUD ASTURIANA Y CENTRO GALLEGO

Presentará el Saint Louis un team agresivo cuando juegue en "La Tropical"

Los Cardenales no se dan por vencidos en ningún momento y puede variar la decoración de un game en un abrir y cerrar de ojos. Tiene mucho punch al bate

El equipo de los Cardenales de San Luis, que nos visitará los días 5, 6, 7 y 8 del próximo mes de Marzo, tiene una bonita reputación en las Grandes Ligas, y todo el que haya visto juegos de la Liga Nacional sabe positivamente que el conjunto de Frankie Frisch, aparte de ser uno de los más agresivos del viejo circuito, es también uno de los que no se dan por vencidos en ningún momento.

En más de una ocasión los Pájaros Rojos se han visto en segunda división, a mitad de temporada, para terminar después luchando por el pennant. Y esto no lo pueden hacer todos los conjuntos.

Como resultado, cuando el público se refiere a la trouppe de los Cardenales, no tiene inconveniente en hablar de ella como «el team que nunca se sabe cuándo está derrotado».

Un team rival que luche con los hombres de Frisch puede llegar al noveno inning con ventaja a su favor, y aún así puede perder el game por diferencia de más de cuatro carreras.

LOS DODGERS DE BROOKLYN...

Los Dodgers de Brooklyn tienen buen recuerdo de este modo de ser de los Cardenales. En los dos últimos años han tenido que aceptar una serie de derrotas inesperadas, después de haber tomado franca delantera en el score, y en más de una ocasión han visto desmoronarse una ventaja de cuatro carreras ante el ataque vigoroso de Joe Medwick, Pepper Martin, Jimmy Collins y Frankie Frisch.

El año pasado, encontrándonos en New York, tuvimos buena oportunidad de apreciar esto. En las dos series que vimos de los Cardenales y Dodgers, los muchachos de Frisch ganaron sus juegos con rallies impresionantes en los últimos innings, anulando temprana ventaja de los Flasbushers.

Una vez, durante la última serie celebrada, el Brooklyn llegó al octavo inning con score de 6 por 2 a su favor. Los Gigantes estaban venciendo al Pittsburgh en sus terrenos y los Braves de Boston, ayudados por el pitching de Ed Brandt estaban dando cuenta de los Cubs. Al San Luis le convenía ganar, pues para alejarse de los Oseznos y acercarse al New York, que en esos días marcaba el paso en el primer lugar. Y esto fué precisamente lo que hizo la novena.

En ese octavo acto, Pepper Martin le extrajo una base por bolas al zurdo Watson Clark, que pitcheaba por los Dodgers. Ernie Orsatti, entonces segundo bate del team, lo avanzó con un single por el right. Frisch pegó otro single, y el «Pimentoso» llegó a la goma con la primera carrera del inning.

A continuación, Joe Medwick conectó un largo triple, contra las graderías del left field, y Orsatti y Frisch anotaron. Un doble de Jimmy Collins empujó a Medwick y esto empató el score.

Siguieron los fuegos artificiales y antes de que el público que había acudido esa tarde a Ebetts Field se diese exacta cuenta de lo que había pasado, los Pájaros Rojos habían anotado siete carreras, poniendo el score 9 por 6 a su favor.

Después el resto fué fácil. Jim Rip Collins, que ha sido enviado en estos días a las menores, fué al box en calidad de tapón y el Brooklyn fué totalmente dominado hasta perder el game.

Cuando los Cardenales están a la ofensiva, y necesitan carreras para ganar, el team hace siempre lo imprevisto.

Puede ser que en un momento determinado ataque con home runs y otros extra-bases para ganar el choque. Puede que empleen el robo de base por mediación de Pepper Martin y el propio Frisch. El team tiene la peculiaridad de ofrecer su mejor perfomance en cada salida, como si el pennant estuviese pendiente de esa demostración, y esto es justamente lo que han de presenciar nuestros fanáticos cuando la novena haga su triunfal aparición en el stadium de «La Tropical» los días 5, 6, 7 y 8 del próximo mes de Marzo.

TOPICOS FUTBOLISTICOS

Por PETER

—Gran programa de mañana.
—Gallegos y asturianos.
—Los juegos de Luna Park.

Un gran programa balompédico el de mañana domingo en el gran Stadium Cerveza Tropical. Se inicia la segunda vuelta del Campeonato Regional de 1936, y se ofrece, además, el segundo encuentro del torneo de los juveniles.

El programa completo, es como sigue:

—A las 12:45: Cultural y Nacional, equipos de la Serie B.

—A las dos: Belén y Olimpia, equipos juveniles. Segundo juego del torneo por la Copa «Competidora Gaditana».

—A las dos y media: Hispano e Iberia.

—A las 4 y 10: Juventud Asturiana y Deportivo Centro Gallego.

Los tres últimos choques de estos dos últimos equipos han tenido los siguientes resultados:

En el torneo por la Copa «La Cotorra».

Centro Gallego, 2; Juventud Asturiana, 0.

Centro Gallego, 1; Juventud Asturiana, 1.

En la Primera Vuelta del actual Campeonato:

Centro Gallego, 0; Juventud Asturiana, 0.

Nos han dicho que la Asociación Habanera de Arbitros ha cedido a la petición hecha conjuntamente por los representantes de los clubs Juventud Asturiana y Deportivo Centro Gallego, para que arbitre el encuentro José Dunjó. Si es así nos felicitamos, pero al mismo tiempo, vamos a hacer nuestras las palabras dichas en su crónica de ayer, por el compañero Pablo Ferré-Elías:

«Encontramos muy acertado que los representantes de los dos clubs, se pusieran de acuerdo y solicitaran los servicios del árbitro José Dunjó, indiscutiblemente en la actualidad, el mejor de los que salen a administrar justicia en el cuadrilátero. Pero no para todo ahí: es necesario que dicho juez responda a la confianza que en él tienen puesta clubs contendientes y aficionados. De él depende precisamente el que podamos presenciar una soberbia demostración de buen futbol, necesario para el normal desarrollo de lo que promete ser emocional choque y también por el bien que ello reporta a ese futbol cubano tan necesitado de las jornadas donde los espectadores salen contentos de los Stadiums. Es mucha la responsabilidad que tiene el árbitro de ese segundo encuentro galaico-astur y por ello confiamos que tan pronto salte al «field» se olvide del público que grita y alborota y recuerde en todo momento, que en su imparcialidad, en su honradez, en su mejor criterio en la aplicación de las leyes que regulan el apasionante deporte, descansa el éxito de su labor.

Volvamos al tema que hemos esbozado al principio.

El «Olimpia Sporting Club» hace un llamamiento a sus socios y simpatizadores para que asistan a la fiesta de mañana domingo. Dice así:

«Olimpistas:

Nuevamente me pongo en contacto con los socios y simpatizadores de nuestro querido club, para significarles que el próximo domingo 16 saldrá a la cancha nuestro equipo Juvenil, para contender con el «once» del Colegio de Belén en el Stadium «Cerveza Tropical» dejando inaugurada la alta misión que nuestras sedas le ha encomendado.

Por esta razón, recabo de todos los socios y simpatizadores del Olimpia su presencia en dicho día en el referido Stadium «Cerveza Tropical» a fin de alentar y aplaudir a los noveles defensores de nuestra insignia.

La labor que ellos han de realizar constituye para un próximo futuro el ideal más puro y elevado a los fines básicos de la reconstrucción, no sólo de nuestro club, sino del balompié en general de nuestra nación, por lo que es imprescindible acoplar cuantos recursos estén en nuestras manos al fin perseguido, y que a los socios y simpatizadores toca alentar con su aplauso a esos genuinos representantes del futuro esplendor de nuestras sedas y del balón pie cubano.

Os espera a todos, vuestro presidente, ALBERTO SERRAT».

La Federación Comercial se reúne ahora los jueves. Y en la reunión últimamente celebrada se aprobaron las actas de los partidos celebrados el día 9 y se confeccionó el programa de mañana domingo, de acuerdo con el schedule oficial:

—1:45: Vizcaya vs. Luna Park.
—3:00: Cabanas vs. Covadonga.
—4:20: Santa Fe vs. Pilar.

—Es aceptado como delegado de la sociedad Cabanas, el señor Francisco Gutiérrez.

—Delegado deportivo para el día 16 el señor Antonio Roig.

—Se dieron de alta los siguientes jugadores: Ramón Cardona, por el Luna Park; Lorenzo Porras, Heriberto Gutiérrez, José Gutiérrez, José Suárez González, Enrique Martínez, Alfredo Rodríguez, Angel Ibarra, por El Pilar.

—Se dan las siguientes bajas: Roberto Alfonso, José Usabiaga, Julián Albisu, José Vázquez, Octavio Fuentes, Manuel Cuesta, en El Pilar.

Los muchachos de la Sección de Recreo y Adorno de Juventud Asturiana, están laborando de una manera brillantísima, con el fin de que el baile que se ha de celebrar en Casa Club el domingo 23 del presente mes sea algo trascendental.

Según noticias que tenemos el Comité de Damas le está prestando gran atención a esta hermosa fiesta y laborando de una manera eficiente, ya que muchas de las componentes de dicho Comité solicitaron una nueva remesa de entradas.

Es de esperarse que dado el entusiasmo que reina entre los socios y simpatizadores de esta institución ha de obtener un éxito nunca visto dado el gran entusiasmo que siempre despierta los bailes que celebra esta sociedad; y por otra parte, la legión de lindas mujeres que van siempre a todos los actos de Juventud a darle belleza y esplendor.

Como se podrá apreciar los «Toritos» saldrán por la puerta grande, pues salen de un triunfo y entran en otro y hay que augurar este éxito tan rotundo ya que amenizará este baile la orquesta de Neno González, con su cantante Paulina y el Septeto Nacional de Piñeiro, costando solamente la entrada sesenta centavos, que está al alcance de cualquier persona. Juventud Asturiana triunfa.

Nuevo programa de Basket en la Liga Femenina

Hoy será la penúltima noche que se juega en el floor del Club San Carlos el campeonato junior de Basket Ball Femenino que ha organizado la Asociación Atlética Femenina de Cuba.

Interesantes serán los dos games que se celebran en el floor de los carlistas en el primero el magnífico quinteto del Colegio Sepúlveda y el del Atlético de Cuba, que tan buena demostración está dando en el presente campeonato.

Otra vez todo el peso del Atlético recaerá en María Luisa Bonafonte que ha impuesto un record en las tiradas libres tanto para damas como para hombres. Las chicas del Sepúlveda no están dispuestas a que el Atlético sea el team que logre derrotarlas para arrebatarles el invicto que tienen en el presente campeonato. ¿Logrará Florinda Viamonte contener a la señorita Bonafonte en su empeño de mejorar su record?

En el segundo encuentro presenciaremos un bonito game entre los teams del Casino Deportivo y el del Colegio Estrella que con tanto acierto dirige Cuca Gómez Roca considerada como la mejor basketbolista de Cuba.

Por lo parejo de ambos teams se espera que este match sea uno de los más interesantes del campeonato. El Coach Farias del Casino espera vencer esta noche al Estrella, por lo cual desde hace varios días sus muchachas vienen practicando una serie de jugadas para el juego de hoy.

AUNQUE HAY QUE TENER EN CUENTA EL PUNCH DEL GRAN SLUGGER CUBANO, FILLO TIENE GRAN CHANCE DE GANAR POR SU VELOCIDAD MARAVILLOSA Y SU FORMIDABLE JAB

	ECHEVERRIA Español		CONGUITO Cubano	
Peso	122	libras.	126	libras.
Estatura	5.4¾	ctms.	5.3½	ctms.
Hombros	104½	ctms.	109	ctms.
Pecho (natural)	90½	ctms.	91½	ctms.
Pecho (inspiración)	97	ctms.	94	ctms.
Pecho (expiración)	86	ctms.	89½	ctms.
Cintura	70		71	
Caderas	88½	ctms.	89	ctms.
Cuello	37½	ctms.	39	ctms.
Biceps	26	ctms.	29¼	ctms.
Antebrazo	25½	ctms.	27½	ctms.
Muñeca	16½	ctms.	17	ctms.
Muslo	49½	ctms.	49½	ctms.
Pantorrilla	36	ctms.	35	ctms.
Tobillo	22	ctms.	26½	ctms.
Alcance	171	ctms.	170½	ctms.

Técnicamente, luce superior el pugilista español. Conguito, en cambio, es un verdadero puncheur y tiene en cualquier momento oportunidad de ganarle a Echeverría por knock out

LOS CRITICOS DAN COMO FAVORITO A CONRADO CONDE

Martín O-Grady va ascendiendo. Peleará esta noche contra Moralitos en la batalla especial a 8 rounds. Machito y el Chino del Mercado tienen un nuevo match. Localidades: Casa de Parga

GOMEZ NAYA TIENE GRAN CHANCE DE VENCER A PROENZA

(Por «PETER»)

ILLO? ¿CONGUITO? A pesar del optimismo que los partidarios de uno y otro han mostrado públicamente, a despecho de las numerosas apuestas que se han cruzado, hay una duda, una gran interrogación en el mundillo pugilístico. Ni Echeverría tiene nada ganado, ni «Conguito» tampoco. La realidad es que mientras no haya terminado la pelea, la incógnita estará en pie. Nosotros vamos a analizar este combate serenamente, procurando ver con toda claridad las probabilidades de uno y otro adversario.

Las características principales de la pelea, el lector las conoce. En síntesis, son así: Echeverría, el mejor boxeador; «Conguito», el de más punch. A Julián le han encajado siempre los fajadores; pero, no debemos negar que el criollo es el más peligroso que haya tenido frente a sí. Peligroso por su pegada, porque en cualquier momento, lo mismo en el primero que en el último, puede cambiar el aspecto de la batalla con un solo golpe.

Muchos críticos han señalado que «Conguito» tiene un gran «hook» de izquierda. Cierto; pero no debe olvidarse que, además, pelea muy seguido en los clinches, que resiste una barbaridad de castigo, que su potencia física es realmente maravillosa. «Babe» Arizmendi sabe más de boxeo que él; posiblemente le duplica en velocidad. Pero Arizmendi no tiene «knock punch», aun cuando pega con fuerza, sobre todo de izquierda. Quintana, el terrible indio panameño, era fuerte, agresivo, valiente. Pero pesaba solamente 121 libras. «Conguito» hará, como mínimo, unas 126 libras. Santanita también pegaba muy duro; mas no hay que olvidar que el terrible «zurdo» era solamente un «fly weight». Así, pues, ateniéndonos solamente a sus adversarios en Cuba, encontramos que «Fillo» nunca ha tenido enfrente un hombre tan peligroso, tan difícil, de tanto empuje como el formidable «slugger» camagüeyano.

«FILLO» BOXEA MUCHO

Lo dijimos el otro día y lo repetimos hoy. Nadie, con la posible excepción de Manolo Braña, sabe de qué cosas es capaz de hacer Echeverría dentro de un ring. Cuando Manolo lo enfrentó con Quintana, después de aquella deficiente pelea contra «Andy» Martin, pensamos que iba a sufrir un duro revés. Y Echeverría boxeó maravillosamente, sacándole un provecho insospechado a sus piernas, a su jaz de izquierda, a sus cruces de derecha. Y, así, vimos al indio convertido en un juguete, en un muñeco.

Mas tarde, se anunció la pelea contra «Russy» González. Se jugó plata, fundándose en la demostración que el tampeño había dado frente a Mariano Arilla, por entonces en su plenitud. Y vimos a «Fillo» salirse de su estilo de boxeador, para noquear rápidamente, en tres rounds.

Por último, la pelea de Arizmendi. El lector recordará cómo estaban los ánimos. Se jugaba a que la pelea no pasaría de tal o cual round. Los más optimistas, se conformaban con una buena demostración de Julián. Y nos maravillamos viendo aquel chiquillo endeble, que se permitía concederle a un campeón del mundo **diez libras de ventaja**, boxear primores durante los cinco primeros rounds. Julián sacó su izquierda, movió sus piernas, utilizó una táctica ejemplar. Y luego, pasado el quinto round, cuando ya tenía dominado a Babe Arizmendi, se le metió en los clinches, cambió golpes con él, lo obligó a ceder terreno. ¿Quién hubiera pensado, antes del combate, que Julián era capaz de hacer aquellas cosas primorosas?

Le hemos visto en el training. No hay lugar a dudas. Está fuerte, más fuerte que nunca. Y además de estar más fuerte, aprendió muchísimo en California. Sobre todo, advertimos en él mayor serenidad, más dominio de sí, superiorísima eficiencia en el ataque. Antes, Julián exponía demasiado, dejando un blanco marcado para el castigo del adversario. Ahora no es así. Echeverría tiene una ventaja. Posiblemente, la ventaja que lo ha hecho grande: Boxea magníficamente desde afuera, y, no obstante eso, en los clinches sabe martillar a una velocidad fantástica el estómago del adversario. ¿Recuerdas, amigo lector, sus finales en la pelea contra Arizmendi? Si Juliancillo viene inspirado, le vamos a ver haciendo cosas preciosas. Por que es indiscutible que resulta el mejor técnico de los dos.

GOMEZ NAYA DEBE REPETIR CON PROENZA

La pelea semi-final es tan dura como el star bout. Pero nosotros creemos menos problemático el triunfo de Lorenzo Gómez Naya. Tenemos el antecedente de aquella sangrienta pelea en «La Polar», donde, a pesar de haber ido a la lona en una ocasión, el madrileño ganó por knockout técnico. Es cierto que Proenza está en mejores condiciones actualmente, pero Gómez Naya mejora por días.

LAS LOCALIDADES

Como hemos dicho, el Ring-Side y las Preferencias están a la venta en la «Casa Tarín». Hoy, después de las cuatro, se llevarán al estadio de la calle de Infanta. Las gradas, hasta por la noche, en las propias taquillas. Los precios, a base de un peso cincuenta lo contrario. Nosotros, entre ellos, por el detalle señalado ya del «punch».

SELECCIONES LOGICAS

CONRADO CONDE, si no se registra un «draw».

GOMEZ NAYA, luce como lógico ganador sobre PEDRO PROENZA. Posiblemente, ese triunfo será por knock out.

MORALITOS, el campeón flyweight de Cuba tiene una pelea muy difícil con MARTIN O'GRADY, el sparring-partner de confianza del «Fillo» y que, últimamente, ha mejorado muchísimo.

CONGUITO II, debe ganarle a CARDENAS.

LUISIN MENENDEZ, un debutante que promete mucho, le ganará al MEJICANO.

MACHITO y el CHINO DEL MERCADO darán la batalla más sangrienta de la noche, en la pelea que irá, posiblemente, después del star bout.

Los promotores han dado un premio especial para quien mejor pelea ofrezca en los preliminares. Para descongestionar la salida, una de las peleas, la que designe la Comisión, irá después del star bout. Los combatientes estarán en el ring, aproximadamente, a las once y cuarto.

HISPANOFILAS

CRESPON DE LUTO EN NUESTRA BANDERA

Cayó otro de los nuestros. Pasó por nuestro Club y su recuerdo ya será imperecedero. Una mañana radiante de sol entró bajo nuestras arcadas y ya fué para siempre nuestro hermano. Hermano en el dolor; hermano en nuestras alegrías, en nuestros triunfos, en nuestras derrotas. Se apoderó de él nuestro sentimiento hispanófilo y en nosotros se adentró la nobleza de su corazón. El Hispano oyó muchas veces sus oraciones de adhesión y de fidelidad y en los ámbitos de nuestra casa repitió el eco mil veces su voto de cariño y de orgullosa admiración. Sus ojos escrutadores del bien y de lo hermoso, se arrobaron de emoción ante la flameante entereza de nuestro gallardete. Y vió también con humildad de creyente cuando nuestra bandera plegó sus sedas ante la tumba abierta de alguno de nuestros soldados. En el altar de nuestro ideal oró con unción por la consecución de nuestros elevados anhelos; y alzó con firmeza su figura cuando los clarines de nuestras avanzadas anunciaron al viento el clamor de nuestras victorias. Porque era nuestro en el ideal, lo lloramos en lo más hondo de nuestro sentimiento. Nuestra bandera no puede estar tendida a su vera, porque se esfumó en la bruma de lo eterno muy lejos de nuestras playas. Por la lejanía infinita se fué una alma noble y se perdió para siempre un corazón de cristal que transparentaba el súmun de la sentimentalidad y del amor. Así era para nosotros Daniel González, que ayer mismo, en una risueña villa de la costa atlántica, cabe los confines del noroeste español, inició plácidamente, beatíficamente, el camino de los ignorados, dejando en nuestra casa hispanófila un terrible desencanto de angustia.

Paz eterna a sus restos.

Club Deportivo Hispano-América
CARLOS ALONSO
Presidente.

NOMBRAN A LOS UMPIRES DE LA AMERICANA PARA LOS GAMES DE EXHIBICION

CHICAGO, febrero 14.— (AP).— Excepto en el caso de los Medias Blancas de Chicago, que harán su entrenamiento en terrenos de la Costa del Pacífico, los umpires de la Liga Americana serán cambiados dos o tres veces de club a club durante el periodo de entrenamiento de los clubs en las Mayores. El Presidente Harriddge designó a los umpires hoy, declarando que espera una buena actuación de sus hombres en el campeonato.

GLENN CUNNINGHAM VS. GENE VENZKE HOY EN EL «MADISON S. GARDEN»

NEW YORK, febrero 14. (AP).— La renovación de la lucha por la supremacía de la milla, con Glenn Cunningham en el role poco familiar de retador, caracteriza el programa de competencias atléticas que se ofrecerá mañana en el Madison Square Garden.

Gene Venzke, campeón de Pennsylvania, parece convencido de que ha de repetir su hazaña de la semana pasada, cuando conquistó a Joe Mangan. Y está admirablemente preparado, pero, Cunningham dice que ha de hacer menos de 4:11 en la distancia, lo que le capacita para ganar.

Es monumental la función corrida preparada para hoy en el Frontón Habana-Madrid

Por la tarde el Cachorro tendrá que jugar contra fuerte pareja y en horas de la noche hará frente a un trío extraordinario. numerosas atracciones para estas dos soberbias funciones

El Cachorro tendrá hoy una nueva oportunidad para cubrirse de gloria cuando salga a la cancha del Habana Madrid en los dos partidos principales del magnífico cartel que ha combinado esa empresa para la función corrida. Labat Menor tomará parte en el segundo de por el día contra una pareja estupenda y en el estelar nocturno figurará en una pareja que tendrá un trío formidable en contra.

En compañía de Guillermo, Labat saldrá a jugar con Ugalde y Epifanio en el encuentro más sobresaliente de la tarde. Veremos ahí al notable cachorro haciendo filigranas en un esfuerzo por anular el juego peligroso de Mingo y su valioso compañero. En este match los fanáticos podrán gozar de lo lindo viendo en acción a estos cuatro pelotaris que siempre se lucen en extremo.

En el partido inicial, Quintana reaparecerá con Aníbal para medirse con Torres Menor y Buendía. Los dos delanteros son muchachos que tienen gran empeño en abrirse paso en la pelota vasca y que de continuar como van seguramente han de conseguirlo. En el último encuentro diurno, Pascau y Labat Mayor contra Constante y Bernal.

POR LA NOCHE

En el segundo turno, por la noche, Constante, Ugalde y Betancourt formarán un colosal trío que con medio cuadro de ventaja en el saque tendrá magnífico chance de alcanzar el triunfo sobre una pareja tan soberbia como sin discusión alguna lo es la que integrarán Ortega y Labat Menor. En este partido estamos seguros que los espectadores, los asiduos concurrentes a la Bombonera, han de ver todo lo que deseen, todo lo que puede aspirarse en un Frontón.

En el primer match de la segunda parte de la función corrida, Pedrito y Cubota tendrán por rivales a Salvador y Barrios. En el tercero, Montes Menor y Azpeitia, contra Sarmiento y Labat Mayor en otro partido altamente atractivo.

Son programas de Liga Grande los que viene ofreciendo diariamente el Frontón de Belascoaín y el que hoy nos ocupa es uno de ellos.

HABANA-MADRID

Programa oficial para la función corrida que comenzará hay a las tres de la tarde.

PRIMER PARTIDO: A 25 tantos. Quintana y Aníbal, blancos, contra Torres Menor y Buendía, azules. A sacar ambos del cuadro 14 y medio.

PRIMERA QUINIELA: A seis tantos. Aníbal, Buendía, Guillermo, Labat Menor, Girón y Barrios.

SEGUNDO PARTIDO: A 30 tantos. Ugalde y Epifanio, blancos, contra Guillermo y Labat Menor, azules. A sacar los primeros del cuadro 13 y medio y los segundos del 14 y medio.

SEGUNDA QUINIELA: A seis tantos. Ugalde, Epifanio, Labat Mayor, Pascau, Constante y Bernal.

TERCER PARTIDO: A 30 tantos. Pascau y Labat Mayor, blancos, contra Constante y Bernal, azules. A sacar los primeros del cuadro 14 y los segundos del 14 y medio.

POR LA NOCHE

PRIMER PARTIDO: A 25 tantos. Pedrito y Cubota, blancos, contra Salvador y Barrios, azules. A sacar ambos del cuadro 14 y medio.

PRIMERA QUINIELA: A seis tantos. Pedrito, Cubota, Salvador, Barrios, Ortega y Buendía.

SEGUNDO PARTIDO: A 30 tantos. Constante, Ugalde, Betancourt, blancos, contra Ortega y Labat Menor, azules. A sacar los primeros del cuadro 14 y los segundos del 14 y medio.

SEGUNDA QUINIELA: A seis tantos. Constante, Ugalde, Betanourt, Labat Menor, Montes Menor y peitia.

TERCER PARTIDO: A 30 tantos. Montes Menor y Azpeitia, blancos, contra Sarmiento y Labat mayor. A sacar ambos del cuadro 14 y medio.

RESULTADO OFICIAL DE LA FUNCION CELEBRADA ANOCHE

PRIMER PARTIDO

	Tantos
Pedrito y Cubota, blancos	25
Girón y Aníbal, azules	20

Ganadores: BLANCOS.

PRIMERA QUINIELA

	Tantos	Pagos
1—Pedrito	3	$ 2.85
2—Cubota	3	5.10
3—Girón	2	7.28
4—Buendía	4	3.64
5—Aníbal	5	1.88
6—Labat menor	6	1.15

Ganador: MONTES menor.

SEGUNDO PARTIDO

	Tantos
Montes menor y Epifanio, blancos	30
Constante y Betancourt, azules	19

Ganadores: BLANCOS.

SEGUNDA QUINIELA

	Tantos	Pagos
1—Epifanio	3	$ 2.36
2—Betancourt	2	6.02
3—Constante	1	1.70
4—Bernal	6	4.42
5—Sarmiento	3	1.74
6—Azpeitia	1	2.65

Ganador: BERNAL.

TERCER PARTIDO

	Tantos
Sarmiento y Buendía, blancos	25
Bernal y Azpeitia, azules	30

Ganadores: AZULES.

SE INAUGURO ANOCHE EL BASKET BALL DE LA ORGANIZACION DEPORTIVA

Muy lucido resultó la inauguración del campeonato de Basket Ball de la Organización Deportiva Amateurs de Cuba, en la noche de ayer enel floor del club Jovenes del Vedado.

En el primer juego entre Atenas y Progreso ganó el segundo con 34 x18 y el segundo juego Vedado Social hizo 44 puntos mientras Jovenes del Vals sólo pudo anotar 8.

El lunes jugarán Atlético-Baranda vs Deportivo la Fe. Atenas vs. Jóvenes Amigos.

EL «CULTURAL» GANO EL CAMPEONATO DE BASKET DEL ASTURIAS

Ante numeroso público que llenaba las gradas del Deportivo Asturia, finalizó anoche el campeonato cuadrangular que había organizado dicha Sociedad y que hubo que jugar una serie extra para decidir el primer lugar al quedar empatado tres Clubs.

En el juego señalado para anoche, entreel Deportivo Asturias y la Juventud Cultural, el Citral le ganó al Asturia con el score de 34 por 24, con este juego el Cultural ganó el campeonato.

Habiéndose distinguido por el Cultural los Hermanos Mena, F. López, M. Averhoff, Mientras que por el Asturias fueron E. Sastalla, R. Prego y J. Gómez.

Faustino Menéndez jugador del club Juventud Cultural Deportiva, capturó la Medalla de oro ofrecida al mejor tirador de fouls o tirada libre, ha biendo encestado pl de 25 tiradas.

El score:

ASTURIAS

	Fig.	Fog.	Fc.
J. Gómez, f	2	3	2
Santalla, f	3	1	2
Puignao, f	0	0	2
Sahagún, c	0	0	1
Prego, g	0	4	2
Suárez, g	1	1	4
Santana, c	1	1	2
Daubar, g	1	0	2
Revilla, g	1	0	4
Totales	9	6	21

CULTURAL

	Fig.	Fog.	Fc.
Mena, f	3	0	2
Fernández f	0	0	2
Acosta, f	1	0	1
Ordónez f	0	0	1
Averhoff c	2	2	1
López g	6	3	2
Mena g	1	3	4
C. Mena g K	0	0	2
Totales	13	8	15

	1 half	2 half	Total
Asturias	9	15	24
Cultural	14	20	34

El Atlético y el Fortuna empatan en el 1er. lugar

Por un goal de Costales el Cubaneleco venció a los Tigres en cerrado game: 32 por 31

En un sensacional encuentro, decidido por una discutida canasta de A. Costales, derrotó anoche el Cubaneleco al conjunto del Atlético de Cuba con el cerrado score de 32x31, quedando así empatados en primer lugar los anaranjados de Rodríguez Knight y el Fortuna, al ganar éstos al Vedado en el segundo game de la noche.

Ambos quintetos comenzaron jugando muy parejo y ninguno de los dos pudo sacar a su contrincante una ventaja decisiva. Pero a finales del segundo tiempo los anaranjados lograron obtener una pequeña delantera, y faltando un minuto y segundos para terminar el juego dos buenas canastas de Perico Cardoso pusieron al Atlético a cuatro puntos de sus rivales. En estas condiciones, Torres que al igual que Rolando Corratgé jugaron brillantemente para el Cubaneleco, logró encestar una canasta, que unida a un foul acortó la ventaja un sólo punto. Cuando ya faltaban pocos segundos, el Atlético pierde la bola en una tirada al aro y Costales anota la canasta que ganó el partido. Costales, Torres y Corratgé tuvieron una noche estupenda, especialmente este último, que realizó una hermosa labor, defensiva y ofensiva.

EL ATLETICO PROTESTO EL JUEGO

A segunda hora, el Fortuna salió triunfante frente al Vedado con score de 22x16, en un juego en el que abundaron las caídas y los patinazos. El floor se había puesto bastante húmedo al comenzar el encuentro y a medida que éste avanzaba se fué convirtiendo en una laguna. anto los fortunistas como sus contrarios tuvieron que llevar la cosa con mucha calma y no pudieron realizar ninguna jugada bonita. Con este triunfo el Fortuna empató en el primer lugar de la justa con el Atlético.

FORTUNA

	Fig.	Fog.	FC.
A. Ordeñana, F.	3	0	1
J. Núñez, F.	3	0	0
V. Llóniz, C.	1	0	2
A. Gallarreta, G.	3	0	0
I. Montes de Oca, G.	1	0	0
Totales	11	0	3

VEDADO

	Fig.	Fog.	FC.
A. Gutiérrez, F.	0	0	0
A. Cuervo, F.	3	0	0
E. Cancio Bello, C.	2	0	0
A. Aixalá, G.	0	0	0
M. García, G.	0	0	0
G. Varona, F.	3	0	0
R. Chomat, F.	0	0	1
Totales	8	0	1

Anotación por halves:

Fortuna	6	16	22
Vedado	4	12	16

CUBANELECO

	Fig.	Fog.	FC.
E. Gutiérrez, F.	0	0	2
M. de Torres, F.	0	0	1
R. M. Corratgé, C.	6	1	2
A. Antiga, G-F.	2	2	4
J. Torres, G.	2	1	1
A. Costales, F.	2	3	0
M. Mesa, G.	0	1	0
M. Quintela, F.	0	0	1
Totales	12	8	11

ATLETICO

	Fig.	Fog.	FC.
P. Cardoso, F.	4	0	1
M. Díaz, F.	0	0	1
T. Díaz, C.	1	1	1
R. Giraud, G.	0	0	0
B. Rodríguez, G.	2	2	3
J. Morrilla, F.	3	1	2
E. Casas, G.	1	3	1
C Noble, C.	1	0	0
Totales	12	7	9

Anotación por halves:

Cubaneleco	9	23	32
Atlético	16	15	31

Luis Tiant está ahora en brillante forma y podrá detener a los Cardenales

El zurdo ha recuperado su efectividad y está trabajando ahora como cuando actuó con los New York Cubans en los EE. UU. Podrá ser un ganador frente al San Luis Cardenales

Con la mente fija en la serie que han de efectuar los teams cubanos con los Cardenales de San Luis, los días 5, 6, 7 y 8 del próximo mes de marzo en el Gran Stadium de la Tropical, el pitcher Luis Tiant, que es hoy día el mejor lanzador zurdo que tenemos en Cuba, se está cuidando como un aspirante a una faja mundial del pugilismo, y todo parece indicar que cuando le corresponda al club Habana enfrentarse con la trouppe de Frankie Frisch, el fenomenal lanzador estará en disposición de pitchearle un juego de Liga Grande a los campeones del mundo.

TIENE BONITO REPERTORIO

Todo el que haya visto trabajar a Tiant en los matchs del campeonato Nacional sabe positivamente que el célebre zurdo tiene el más variado repertorio de bolas que se recuerda en un hurler criollo en los últimos tiempos.

Su bola recta hace estragos, y no se levanta de la altura de la rodilla del bateador, que es precisamente por donde más daño puede hacerle, pues le fuerza a pegarle en mala posición y todo lo que pueda sacar es un roller faldetero por el cuadro o elevar una paloma al outfield.

Sus curvas, como las del zurdo Herbie Pennock, parecen fáciles de conectar, pero, cuando alguien tiene que batearlas se encuentra con que llevan la malicia de un millón de pesos.

A Tiant se le conoce en las Ligas de color de los Estados Unidos como el «Carl Hubbel le color». Y nosotros, que hemos visto trabajar a Hubbel y a Herb Pennock, creemos sinceramente que mejor que «el Carl Hupbell de color», debieran llamarle el «Herbie Pennock».

Hubbell es un gran lanzador. De esto no hay duda. Pero, su fuerte es la screw-ball, en tanto que el inmortal Pennock, dependía de la bola lenta, que es justamente el «arma de fuego» de nuestro Luis Tiant.

Pennock, además, ocupa una mejor posición en la historia del juego que el as de los Gigantes. Muchos llegan a compararle con Ed Plank, Rube Waddell, Artis Nehf y otros zurdos de fama. Por tanto, es mayor honor todavía parecerse a Pennock, que a Hubbell.

ES UN MAESTRO

Los que hayan tenido la suerte de ver a Pennock en acción, y vean lanzar a Tiant, se convencerán de que no nos equivocamos cuando decimos que el gran zurdo de los habanistas es la «reproducción en color del exlanzador de los New York Yankees, hoy coach de los Medias Rojas de Boston».

Pennock fué un maestro del box y es el pitcher que más cerca ha estado del no-hit, no-runs game en serie mundial. Todo el mundo debe recordar que en la serie mundial de 1927, pitcheándole a los Piratas, sostuvo a la trouppe bucanera sin hits, ni carreras hasta el octavo acto, en el que un fly conectado por Clyde Bendhart se convirtió en hit cuando Bob Meusel le dejó la pelota al short stop Mark Koenig y éste a Bob.

Durante el último campeonato nacional, Tiant no pudo hacerse justicia de sus condiciones, ni pudo competir por el champión-pitching del circuito, por haberse visto perseguido por la mala suerte. Siempre que pitcheó lo hizo en condiciones excepcionales y debió haber triunfado, pero la suerte quiso que sus rivales del box se mostrasen altamente efectivos cada vez que pitcheaban contra él, y eso le hizo perder una larga serie de games.

Su mala suerte llegó al colmo cuando Lázaro Salazar, que es inferior a él como pitcher lo superó en un duelo de 1x0 que duró 11 innings, que fué considerado por la crítica el mejor desafío de la temporada.

En la serie con los Cardenales, con más suerte y mejor defensa, por que ahora cuenta con los servicios de Strike Valdés, que es la mejor segunda base de Cuba, el maravilloso zurdo podrá lucir a considerable altura en la serie contra el San Luis y tenemos la seguridad de que ha de producir un bonito triunfo para la enseba Loja.

CUANDO HAY TOROS

Se ha dicho en más de una ocasión, y es cierto, que «cuando hay toros, no hay toreros», y Luis Tiant, que está pitcheando brillantemente en éstos juegos de la serie preliminar que se está llevando a cabo en los terrenos de La Tropical, hará las veces de «toro» en los encuentros contra el San Luis Nacional.

El joven pitcher está en mejor forma que nunca, y eso lo puede demostrar en lo que resta de este mes, en los juegos que se están llevando a cabo con el Almendares.

El team azul que juega ahora en la serie especial de febrero, es superior al team que compitió en el último campeonato y Tiant, lo ha derrotado ya varias veces dominándolo con facilidad.

Su pitching es el mismo del campeonato, pero, ahora tiene mejor suerte y cada vez que sale al box recibe mejor ayuda de sus compañeros.

Observen a Tiant en la serie con los Cardenales!' Ha de ser la sensación de Cuba en esa gran lucha internacional.

NUEVO ENCUENTRO DE FOOT BALL JUVENIL DARAN HOY EN MIRAMAR

Esta tarde en los terrenos del Miramar Yacht Club se continuará el campeonato juvenil de Foot-ball que ha organizado la Liga Juvenil Amateur de Cuba.

El juego señalado para hoy entre los teams del Candler Colleger y el del Columbus Yacht Club promete ser uno de los más interesantes del campeonato por lo parejo de ambos equipos.

El Candler Colleger, que tan buena demostración dió el pasado domingo frente al equipo del Vedado Tennis Club al quedar empatado a seis puntos, espera esta tarde poder vencer al Columbus.

Dada la rivalidad que existe entre ambos teams por haber jugadores del equipo del Columbus jugando en el del Candler College se espera que sea uno de los más reñidos encuentros de la temporada.

El juego comenzará a las tres en punto en los terrenos del Miramar.

Excelente programa se ha combinado para la función de esta noche en el Jai-Alai

Intenso peloteo en los tres partidos sñalados para esta noche, especialmente en el estelar. Hay interés por el choque que se ha combinado. Los resultados de anoche. Buenos pagos

El lunes por la mañana, llegará procedente de México, el gran zaguero Maguregui, que viene contratado por nuestro Frontón Jai Alai. Con este pelotari, que ya conoce el público habanero por haber jugado aquí, en otra ocasión, se refuerza aún más el cuadro, que la Empresa atenta siempre al favor del público, uiere ue sea de lo mejor, presentándole nuevas caras.

Maguregui, en la otra temporada que estuvo en la Habana, demostró ser de los que con sus jugadas entusiasmaba al respetable.

Para la función sabatina de esta noche presenta Eguiluz tres partidos de alta calidad.

En el partido inicial, que fué a 30 tantos, Iturrino y Escarza, salieron con buena ventaja sobre Paco Menor y Goyo, y al final huhbo su pánico, cuando estos últimos hicieron ocho tantos seguidos, parándose en 26 por 29, ganando Iturrino la lucha con una rasa al centro de la cancha.

En el estelar entre Creus y La Paz y Guernica y Hugues, se jugó un horror por los catro contendientes, si bien Creus falló en la última decena, pues estando su color arriba, no resistió el ataque de Guernica y la consistencia de Hugues, ganando estos el partido, como consecuencia de haber anotado ocho tantos seguidos.

La segunda quiniela fué de Gayarre.

En el estelar el Pelón Aguinaga y Mendizábal, contra Elizondo y Ondarres.

RESULTADO OFICIAL DE LA FUNCION CELEBRADA ANOCHE

PRIMER PARTIDO

	Tantos
Iturrino y Escarza, blancos	30
Paco menor y Goyo, azules	26

Ganadores: BLANCOS.

PRIMERA QUINIELA

	Tantos	Pagos
1—Goyo	3	$ 5.62
2—Hugues	3	5.70
3—La Paz	5	5.34
4—Creus	6	4.15
5—Iturrino	3	7.00
6—Guernica	3	3.95

Ganador: CREUS. Pagó a:

4.15

SEGUNDO PARTIDO

	Tantos
Guernica y Hugues, blancos	30
Creus y La Paz, azules	25

Ganadores: BLANCOS.

SEGUNDA QUINIELA

	Tantos	Pagos
1—Aguiar	1	$ 5.91
2—Román	0	6.03
3—Ochoa menor	2	3.46
4—Martín	5	5.58
5—Faura	4	7.73
6—Gayarre	6	4.07

Ganador: GAYARRE. Pagó a:

4.07

PROGRAMA OFICIAL PARA LA FUNCION QUE SE CELEBRARA ESTA NOCHE (A LAS 8 Y MEDIA)

PRIMER PARTIDO, A 25 TANTOS: Martín y Gayarre, blancos, contra Faura y Aguiar, azules. A sacar, mabos, del cuadro 9 y medio, con ocho pelotas finas.

PRIMERA QUINIELA, A 6 TANTOS: Paco, Ignacio, Mendizábal, Elizondo, Hugues y Ondarres.

SEGUNDO PARTIDO, A 30 TANTOS: Aguinaga y Mendizábal, blancos, contra Elizondo y Ondarres, azules. A sacar, ambos, del cuadro 10, con ocho pelotas finas.

SEGUNDA QUINIELA, A 6 TANTOS: Aguinaga, Millán, Malluquiza, Adoolfo, Morales y Deva.

TERCER PARTIDO, A 30 TANTOS: Millán y Deva, blancos, contra Morales y Malluquiza, azules. A sacar los primeros del cuadro 9 y medio y los segundos del cuadro 10, con ocho pelotas finas.

VISITAN AL DR. BARNET LOS COMISIONADOS PARA EL CREDITO «OLIMPICO»

Ayer visitó al señor Presidente de la República la comisión de Esgrima, tiro, boxeo y track que está laborando a favor de la participación de Cuba en la XI Olimpiada. La comisión salió sumamente complacida de la acogida quetuvo por parte del doctor Barnet, Presidente d ela República. También el doctor Morales del Castillo, Secretario de Justicia prestará apoyo a tan hermosoproyecto.

M.E.C.D. 2016

LA UNION SOCIAL ECONOMICA DE CUBA BRINDARA UN ALMUERZO A LOS AGRICULTORES AMERICANOS EL 17

La cotización "spot" subió ayer dos puntos con la venta de 10,000 sacos de Puerto Rico al precio de 3.32 cts.

El mercado de crudos estuvo flojo, lo que también pasó en el de futuros. El refinado no experimentó cambio alguno. Las operaciones realizadas fueron muy ligeras

El mercado de costo y flete estuvo ayer, ligeramente más flojo que el día anterior, por «mostrarse los vendedores —dice una información— más inclinados a aceptar las ideas (?) de los refinadores». Se efectuó una venta de diez mil sacos de Puerto Rico, para pronto embarque, a Arbuckle, a 3.32; señalando esta operación un alza de 2 puntos en la cotización «spot». Había disponibles más crudos libres de derechos al mismo precio, por los que antes pedían de 3.35 a 3.38, en posiciones posteriores.

LOS FUTUROS.— Declinaron, también, durante la sesión de la Bolsa del Azúcar de New York. En los primeros momentos de la tarde mostraban bajas netas de un punto, con algunas ventas de protección del disponible y compras por cuenta de casas comisionistas y del ramo. El total vendido fué de 4,250 toneladas.

EL REFINADO.—No varió durante el día. Los nuevos pedidos fueron de ligeras proporciones.

MERCADO DE LONDRES.—Había vendedores de crudos a flote, al equivalente de 0.92 libre a bordo Cuba. El mercado cerró quieto. Las cotizaciones de la Terminal fueron las siguientes:

	Cierre del 13	Cierre del 14
Marzo	4/10	4/ 9½
Mayo	4/11	4/10¾
Julio	5/	4/11¾
Agosto	5/ 1	5/ 0¾
Octubre	5/ 1½	5/ 1¼
Diciembre	5/ 3	5/ 2½
Marzo	5/ 4	5/ 3¾

PRODUCCION DE CUBA.—Hasta el día treinta y uno de enero último, la producción en toda la República, ascendía a 168,123 toneladas de 2.240 libras.

EN PUERTOS DE LOS ESTADOS UNIDOS.—El movimiento de azúcares en todos los puertos de los Estados Unidos, según Willett & Gray, fué como sigue:

Semana terminada en febrero 8	Toneladas
Arribos	78,792
Derretidos	78,616
Existencia en manos de Importadores	24,259
Existencia en manos de Refinadores	157,552

Igual semana año 1935	Toneladas
Arribos	33,000
Derretidos	73,000
Existencia en manos de Importadores	244,000
Existencia en manos de Refinadores	271,000

DE LAS FILIPINAS.—Los mencionados Willett & Gray acaban de reportar que los embarques de azúcares de las Islas Filipinas durante el mes de enero del corriente año, han ascendido a 108,000 toneladas con destino a la costa Este de los Estados Unidos, y 13,000 toneladas a la costa Oeste, comparado con solamente 12,964 toneladas a la costa Este en igual mes el año pasado.

INFORME DE LAMBORN.—La información que sobre el mercado de crudos dieron ayer tarde los señores Lamborn, Hutchings & Company, es como sigue:

«Hoy abrió el mercado de crudos con un tono ligeramente más débil debido a la presión que están ejerciendo en el mercado las ofertas de azúcares de Puerto Rico.

Una limitada cantidad de azúcares de esta procedencia, para llegar tarde en febrero, primera quincena de marzo, ofrecida a la base de 3.32, compradores a la base de 3.30. Una moderada cantidad de crudos de las Filipinas, a flote, y para embarque en mayo-junio, ofrecida a las bases de 3.38 y 3.45, respectivamente. Reportóse, también, haber quien vendería, con oferta de compra en firme («bid») un cargamento de azúcares de Cuba, para embarque en primera quincena de marzo, al precio de 2.45 C&F.

Al mediodía se anunció temprano en la mañana, se había efectuado una venta de 10,000 sacos de Puerto Rico, para llegar en marzo 9, a la base de 3.32 a la refinería de Arbuckle Bros., con más ofertas de azúcares de esta procedencia, para llegar tarde en febrero, primera quincena de marzo, a la misma base.

Existencias de azúcares crudos en almacenes afianzados Nueva York: Ayer: 47.562 sacos. Hoy: 47.482 sacos. Cotización «spot» de Willett & Gray el día 13: 3.30.»

VALORES

En el mercado local de valores hubo ayer algunas órdenes de compra de Bonos de Obras Públicas 1945, que colocaron esta emisión en posición firme.

Los principales Bonos de inversión denotaron mucha firmeza, especialmente los de Speyer del cinco por ciento, Morgan del cinco por ciento y Estabilización del Azúcar. Firmes los de Speyer del cuatro y medio por ciento, Morgan del cinco y medio por ciento, Deuda Interior de 1905, Bonos Gas y Electricidad de la Habana, Cuban Telephone del cinco por ciento, Nueva Fábrica de Hielo, Papelera Cubana y las Obligaciones de la primera y segunda hipotecas del Ayuntamiento de la Habana.

En las acciones en general prevaleció tono sostenido, notándose mayor demanda por determinadas emisiones.

Tanto los bonos como las acciones de la Cotización Libre estuvieron sostenidos, pero encalmados.

En la Cotización a Término se operó en 13 lotes de un mil pesos cada uno, en Bonos de Obras Públicas 1945, al precio de 49, para entrega hoy 15; cuyas ventas resultan de contado. Durante el dia se efectuaron operaciones en Bonos de Morgan del cinco y medio por ciento, Deuda Interior, Estabilización del Azúcar, Havana Electric Railway, y en acciones Cuban Telephone, F. C. Unidos, Unión Oil y preferidas Havana Electric Utilities.

Lonja del Comercio

Cotización oficial para ventas al por mayor y de contado, de artículos de primera necesidad, del día 14 de febrero de 1936.

—Aceites:	
De Oliva, lata de 23 libras	16.00
Vegetal, latas de 90 libras	12.50
Americano, en barriles, qq.	12.50
Girasol, qq.	13.00
—Ajos:	
Cappadres, 24 mancuernas	—
Id., de 28 mancuernas	—
Id., 32 mancuernas	—
Chilenos, de 40 mancuernas	0.50
Id., de 30 mancuernas	0.70
Id., de 20 mancuernas	0.80
Chino, qq.	—
—Avellanas:	
Avellanas, qq.	—
—Arroz:	
Canilla viejo	5.75
Saigón, largo, núm. 1	3.75
Semilla, SQ., qq.	3.65
Siam Garden, extra 5 por ciento, qq.	4.25
Siam, 7 Estrellas, qq.	4.85
Valencia, legítimo, qq.	5.00
Tipo Valencia, qq.	4.50
Americano, tipo Siam, 3.50 a	3.75
Id., id., SQ. 3.40 a	3.50
—Avena:	
Blanca, Chilena, qq.	—
—Azúcar:	
Refino, primera, qq.	1.75
Turbinado, extra, qq.	1.65
Turbinado corriente, qq.	1.50
Centrífuga, qq.	1.10
—Bacalao:	
Noruega Superior, caja	10.50
Noruega, Regular	10.25
Langa, caja	—
Escocia, caja	8.00
—Café:	
Guantánamo	14.00
Id. corriente	11.50
Lomas, qq.	14.00
—Cebollas:	
País, qq.	—
Americanas, AB., qq.	2.75
—Chícharos:	
Quintal	5.00
—Fideos:	
País, qq.	6.50
—Frijoles:	
Negros, del país, qq.	4.75
Colorados, largos, qq.	6.00
Colorados, medianos, qq.	5.25
Rayados, largos, qq.	—
Carita, País, qq.	—
Japoneses Otheuasis, qq.	5.00
Europeos, qq. 4.50 a	5.00
Marrow, Europeos, qq. 5.00 a	5.50
Chilenos, Cristal, qq.	5.50
—Garbanzos:	
Sin Cribar, qq.	6.75
Cribados, qq.	—
—Harina:	
De Trigo, 2o. marca, saco 6.50 a	8.20
De Maíz, País, qq.	2.50
—Jamón:	
Paleta, qq.	29.00
Pierna, qq.	40.00
—Manteca:	
la., ref., en terc., qq.	17.82
Id., rf., latones de 100 lbs.	17.50
Compuesta, qq.	16.50
—Maíz:	
Provincia Habana, qq.	1.80
Gibara, qq.	1.80
—Patatas:	
Del país, rosadas, qq.	2.00
Americanas, núm. 1, sacos de 100 libras	2.00
—Pimientos:	
Españoles, cuartos, la., caja	6.00
—Quesos:	
Patagrás, crema entera, qq.	34.00
Id. del País, qq.	20.00
—Sal:	
País, molida, saco de 200 lbs.	2.65
Espuma, saco de 100 lbs.	2.00
Id., importada, 90 lbs.	—
—Tasajo:	
Pierna, qq.	18.00
Surtido, qq.	16.50
—Tocino:	
Barriga 16 x 18, qq.	24.00
Especiales, 20 x 30, qq.	22.00
—Tomates del País:	
Natural, de 1 kilo, caja	2.50
Id., caja de 100 cuartos	3.00
Puré, de ¼, caja	3.00
Id., de ⅛, caja	2.50
Id., de 1 kilo, caja	2.50

PUPITRES DE FABRICACION NACIONAL

Construídos de Duraluminium y Caoba Cubana. Calidad superior, mayor resistencia y más duración que los hasta ahora fabricados.

Precios reducidos y en competencia en general. Capacidad suficiente para la Isla y para la exportación.

Solicitamos agentes solventes y serios para los países Latino Americanos y parte Sur de los Estados Unidos.

EXHIBICION: Vidriera «El Encanto»

INDUSTRIAS UNIDAS DE CUBA, S.A.

Velázquez 31-33, Luyanó, Habana.
Cable: Pelleyá, Habana.

AVISO

A LOS ACCIONISTAS DE LA NUEVA PAPELERA CUBANA, S. A.

Por acuerdo del Consejo de Dirección el Dividendo número 5 sobre las Acciones del Capital de esta Compañía actualmente en circulación, a razón de $1.20 por acción, será pagado en las Oficinas de la misma, Oficios número 18, 4to. piso, a partir de hoy 15 de febrero, todos los días hábiles de 1 y media a 3 p. m. excepto los sábados.

Los tenedores de acciones al portador presentarán sus títulos para efectuar el cobro. No necesitarán hacerlo los accionistas que tengan sus acciones nominativas, inscriptas a su nombre, los cuales recibirán por correo el cheque por el importe del dividendo.

Habana, 15 de febrero de 1936.

NUEVA PAPELERA CUBANA, S. A.
Rafael PALACIOS
Presidente

N. GELATS y Cía.

Habana. BANQUEROS Aguiar 106-108

Vendemos cheques de Viajeros
Pagaderos en todas partes del mundo
y Cartas de Crédito Circulares
en las mejores condiciones.

"SECCION DE CAJA DE AHORROS"

Recibimos Depósitos en esta Sección Pagando el 2 por 100 Anual.

BOLSA DE NUEVA YORK

(Cierre de ayer por el hilo directo de Luis Mendoza y Compañía)

—A	
Am Radiator	24½
Adams Expr	13¼
Air Reducc	190¾
Alaska Jun	16¼
Alleghany	4⅛
Allied Chem	167
Allis Chal	45¾
Amer Can	119⅜
Am Car Fou	38¼
Am F Pow	8½
Amer Ice	4¼
Amer Inter	12⅝
Amer Loco	30⅞
Am P Light	10
Amer Smel	66½
Amer Sugar	53¾
A mSug, p	—
Amer T and T	177
Am Tobac A	99¾
Am Tobac B	101
Am W Works	22⅝
Am Woolen	10⅛
Anaconda C	34¼
Atchison	76
Atlan Coast	33⅞
Atlan Ref	33⅛
Ass D Goods	15
Auburn Auto	46½
Aviat Cor	6⅛
Amer Bank	45
Amer Metal	34½
—B	
Baldwin Lo	5½
Balt and Ohio	21⅛
Bendix Avi	26
Best and Co	51⅜
Beth Steel	56⅛
Borden Co	28⅞
Briggs	56⅞
Brook Man	45
Byers A M	24
—C	
Can Pacif	13
Cann Mills	40
Case T Mach	108¾
C de Pasco	54
Ches and Ohio	59⅛
Chi R Islan	3
Chrysler	96⅜
Coca Cola	94¾
Col Carbon	104½
Comm and Sout	4⅛
Congoleum	42½
Cons Cigar	12
Cons Gas	36¼
Cons Oil	13½
Cont Can	77⅞
Cont Oil	36½
Corn Prod	69⅝
Coty Inc	6½
Cuba Co	2⅜
Cub Amer S	10
C Am Sug. p	89½
Cmm-l Solv	21⅛
Chesapeake	72
Col Fuel	7⅞
Cruc Steel	37½
Cons R Cuba	9⅞
—D	
Del Hudson	47½
Del and Lack	18⅝
Drug Inc	15
Dupont	148
—E	
East Kodak	157¼
El Auto Lit	42
El Pow Lig	10⅛
Elec Bond	20⅛
Erie (R R)	15½
—F	
Fox Film C	27
Frep Texas	34¼
—G	
Gen A Tank	58¾
Gen Asphalt	33¼
Gen Elec	41⅛
Gen Foods	33¾
Gen Motors	59¼
Guantánamo S	2¾
Gillet Saf	17⅞
Gimbel Bros	7½
Gold Dust	19⅜
Goodrich R	20¼
Goodyear	30⅝
Gen Bronze	10½
Great North	41¼
—H	
Hershey, com	78½
Homestake	—
Houston Oil	10¼
Hudson Mot	16¼
—I	
Illi Cent	25⅜
Interb R T	17
I B Machine	—
Int Cement	43¼
Int Nickel	49¼
Inter Tel	18⅛
Illin Glas	148
—J	
Johns Mansv	122
—K	
Kroger Groc	26⅛
Kresge S S	24⅝
Kelvinator	18¼
Kennecot	35⅝
—L	
Lambert Co	24¼
Ligg Myers	113½
Loew-s Inc	52
Loose Wiles	43
Lorillard	24
Louisv Nas	72½
Ludlum Stl	31½
Lehman Cor	98⅝
Liquid Carb	39
—M	
Macy (H R)	46⅛
May Dep-t	49
Montgomery	38⅞
Miss Pac, c	3⅝
Miss Pac, p	7¼
Min Honeyw	190
—N	
Nash	19⅛
Nat-l Dist	29¼
Nat-l Bisc	34⅞
Nat-l Cash	27⅞
Nat-l Dairy	22½
Nat-l P Li	12
N Y Central	36⅝
North Amer	28¾
Norfolk and W	228
Nort Pacif	26⅛
—O	
Ohio Oil	16⅛
Otis Elev	27½
Otis Steel	18½
—P	
Packard Mot	9¾
Paramount	11¼
Pennsylvann	35⅞
J C Penney	74¼
Pullman Co	46
Proc Gamble	46⅝
Pure Oil	20⅛
Puerto Rico	31
—R	
Radio Corp	12⅝
Rep I Steel	24¼
Reynolds	58¼
Royal Dutch	54
—S	
Safeway Sts	34¼
Sears Roeb	64
Simmons Co	23½
Soc Vacuun	15¾
St Paul, p	5½
So Pacific	34⅞
South Ry	18½
Stan Brands	15¾
Stand Gas	8½
Stan N J	59⅝
Stan Oil C	46⅛
Stewart War	20¾
Studebaker	10⅞
Sun Oil	86½
—T	
Texas Co	34
Texas Gulf	38
Timken Roll	71¾
—U	
Union Carb	81⅞
U Pacific	128
Union Oil	26⅜
United Cor	8
Uni Cor, pfd	46
Unit Fruit	74¾
U S Rubber	21
U S Steel	58½
U Aircraft	30⅜
U S Ind Alc	40⅜
—V	
Vanadium	25¼
—W	
Warner Bros	13
West Union	91½
West Elec	117½
Woolworth	53⅞
W Wrigley	78⅞

Han aumentado las compras de manteca de Cuba en los E. U.

Durante los once meses del año último importamos mucho más que en todo el año 1934

Ascendieron a 25.000,000 de libras las importaciones de manteca de cerdo de los Estados Unidos, en los primeros 11 meses de 1935; no siendo conocidas aún las cifras de diciembre, con las que se elevará aquella cantidad al record más alto de nuestras compras de este producto por varios años.

Según cifras oficiales de Washington, y un análisis comparativo confeccionado por la revista «Cuba Importadora e Industrial», nuestras compras de manteca de cerdo a los Estados Unidos en los 11 meses de los últimos años, y su valor, han sido a saber:

11 meses	Libras	Valor
1931	42.013.521	$3.745.242
1932	21.204.855	1.158.583
1933	10.101.283	764.846
1934	24.715.297	1.604.188
1935	25.691.817	2.833.503

En los 12 meses de 1934 nuestras importaciones de aquella procedencia ascendieron a 26.347,729 libras, con un valor de $1.754,417; cifras éstas que habrán de ser superadas en los 12 meses de 1935, sobre todo en cuanto al valor, según puede apreciarse por los 11 meses de aquel año que aparecen en la anterior tabla.

PRECIOS DE LA BOLSA DE NEW YORK DE LOS AZUCARES CRUDOS PARA ENTREGAS FUTURAS

CONTRATO NUMERO TRES

Habana, febrero 14 de 1936.—Por el hilo directo de Luis Mendoza y Cía.

Anterior.	Meses.	Abre.	Máx.	Mín.	Cierre.
2.36	Mayo	2.36	2.36	2.34	2.36
2.38	Julio	2.38	2.38	2.38	2.38
2.40	Septiembre	2.39	2.40	2.38	2.39
2.40	Noviembre	2.40	2.40	2.40	2.39
—	Diciembre	—	—	—	—
2.17	Enero	2.17	2.17	2.17	2.17
2.34	Marzo	2.36	2.36	2.34	2.34

APRECIACION DEL MERCADO DE AZUCAR

Por LUIS MENDOZA Y CIA.

FEBRERO 14, 1936.

	Ant.	Hoy
E. Unidos, Costo Flete —sin garantía de derechos—	2.42	2.40
E. Unidos, —Contado— base LAB.	2.27	2.25
E. Unidos Retenidos, —Contado— base LAB. (nominal)	1.82	1.80
Cuota local, —Contado— base Ex-Almacén (nominal)	0.90	0.90
Tres Cuotas de Embarque —base LAB— zafra 1936	1.64	1.62
Todas las Cuotas —Contado— base LAB. zafra 1936	1.59	1.58
Cuota de Colonos 1936 en Almacén por saco	$4.86	$4.83

BOLSA DE LA HABANA

Cotizaciones efectuadas ayer en la Bolsa de la Habana

COTIZACION OFICIAL

Bonos y Obligaciones

	Comp.	Vend.
República de Cuba:		
Speyer, 1904	103¼	107
Deuda Int, 1905	94½	99
Cuatro y medio, 1909	96	102
Morgan, 1914	100¾	106
Morgan (5½) 1923	101	105
O Públicas (5½) 1945	48¾	50
Obligs Oro (5½) 1935	39½	—
Recibos de Depósito de Obligaciones Oro	25	40
Azúcar (5½) 1940	97½	101
Rep Cuba, Morgan (Seriados) 5½% — 1927:		
H Vence 1 julio 1935	98	104
I Vence 1 julio 1936	97	—
J Vence 1 julio 1937	96	—
Ayunt Hab 1a Hiut	96	110
Ayunt Hab 2a Hipt	96	110
Centro Asturiano	39	—
B Territorial, Serie B	41	47
Cervecera	43	53
Cervecera Obligs no hipt	8⅛	12
Gas	105	—
Hav Elec (Consol)	36½	40
Hav Electric, Debentures Obligs no hipt	6	6⅞
Jarcia Matanzas	—	—
Edificio La Metropolitana, S A	10	—
Mercados de Abasto y Consumo 1a Hipt	43	53
Nueva Fábrica de Hielo	98	—
Papelera Serie B	95	—
Teléfono	89	—
Unidos	10	—

ACCIONES

	Comp.	Vend.
Banco Territorial	11	—
B Territorial (Benef)	—	—
Cervecera	19	50
Fec C Consolidados de Cuba, P	9	11
Cuba, R R	10	—
Fibras y Jarcia	10	—
Hav Elec Utilities Com, P 6 por 100	39	42
Hav Elec Utilities Com, P 5 por 100	12	—
Hav Elec Railway Com,		
Hav Elec Railway Com, preferidas	3⅞	—
comunes	1	2
Jarcia, P	55	—
Jarcia, C	9	—
Licorera de Cuba	5	9
Mercantil, La (Seguros)	65	—
Metropolitan Auto	100	—
Naviera, P	8	—
Naviera, C	1¾	—
Nueva Fábrica de Hielo	140	—
Nueva Fábrica de Hielo, beneficiarias	27½	34
Pesca, P	20	80
Pesca, C	4	20
Teléfono, P	41	50
Teléfono, C	13	—
Unidos	3¼	4½
Unión Oil	3	5

COTIZACION LIBRE

Bonos y Obligaciones

	Comp.	Vend.
Inter Tel Convert, 4 y medio por ciento	92	—
Inter Tel, 5 por ciento, 1955	74	—
Cuba Tel Co, 7 y medio por ciento	96	—
Cuba R R, 5 por ciento, 1952	57	—
Cuba R R, 7 y medio por 1936	62	—
Norte de Cuba, 5 y medio por ciento, 1942	59	—
Manati Sugar, 5 y medio, 1942	10	—
Vertientes Sugar, 7 por ciento, 1942	13	—
Eastern Sugar, 7 y medio por ciento, 1937	7	—
Central Cunagua, 6 por ciento, 1957	98	108
C Gallego, 6 por ciento, 1975	37	—
Ved Tennis, 3 por 100, 1949	6	—
Pro Arte Musical, 7 por ciento	30	—

ACCIONES

	Comp.	Vend
Inter Telp and Tel	17	—
Cia Cubana de Electricidad, P, $6.00	24	—
Cuban American Sugar, preferidas	82	—
Cuban American Sugar, comunes	9¾	—
Cuba Company, C	2½	—
Nueva Papelera Cubana	80	—
Cia Litográfica, P	50	—
Auxiliar Marítima, P	3	—
Seguros La Comercial	49	—
Seguros El Comercio	100	—

COTIZACION A TERMINO

Ayer, a las 3.30 p. m.

Entregas: días 15 y último de mes

Bonos y Obligaciones

	Comp.	Vend.
República de Cuba:		
Speyer, 5 por 100	103	109
Deuda Interior	94½	99
Speyer, 4 y medio por ciento	96	—
Morgan, 5 por 100	100	110
Morgan, 5 y medio por ciento	101	105
O Públicas, 1945	48⅞	49
Obligaciones Oro	37	—
Recibos de Depósitos de Obligaciones Oro	25	35
Azúcar	97½	—
Julio 1935, H Morgan	98	—
Julio 1936, I Morgan	97	—
Julio 1937, J Morgan	96	—
Ayuntamiento, 1a	95	110
Ayuntamiento, 2a	95	110
Centro Asturiano	39	—
Cervecera Internacional	44	54
Cervecera Internacional, Obligs no hipt	8	12
Gas y Electricidad	103	—
Hav Elec Ry Co.	36½	40
Hav Electric Ry Comp, Obligs no hipt	6⅛	6⅞
Jarcia de Matanzas	95	—
Pap Cubana, Serie B	95	—
Cuban Telephone Co	89	—
Unidos	10	—

ACCIONES

	Comp.	Vend.
Cervecera Internacional	19	50
F C Consolidados, P	9	11
Cuba Railroad, P	12	—
H E Utilities, Prefs	39¼	41
H E Utilities, Pretes	12	—
Hav Elec Ry Co, P	4	7
Jarcia, P	61	—
Jarcia, C	11⅓	—
Licorera de Cuba	5	10
Naviera, P	8	—
Naviera, C	1½	—
Nueva Fábrica de Hielo	140	—
Nueva Fábrica de Hielo, beneficiarias	26	—
Teléfonos, P	40	50
Ferrocarriles Unidos	3¼	4½
Unión Oil Co	2½	8

COTIZACIONES

NUEVA YORK, febrero 14. AP.— Cotizaciones al cierre de la Bolsa de Nueva York:

Acciones: 2.890,575.

Bonos: $18.508,400.

COTIZACION DE LA PESETA

La peseta española se cotizó al cierre del mercado, ayer, a razón de 7.22.54 por dólar.

COTIZACION DEL FRANCO

El franco francés se cotizó ayer, al cierre del mercado, a razón de 14.94 por dólar.

COTIZACION DE LA LIBRA

La libra esterlina se cotizó ayer, en el mercado local, a $4.99½.

GANADO

LOS PRECIOS EN PIE

Precios pagados por compradores, entregado el ganado en la capital:

	Ctvs. Libra
Vacuno, de 3½ a	3¾
Cerda, de 7 a	8
Lanar, de 3 a	3½

LOS PRECIOS DE LA CARNE

Los precios que rigen en los Mataderos de esta capital para las carnes, son los siguientes:

	Ctvs. Kilo
Vacuno, de 13 a	30
Cerda, de 23 a	30
Lanar, de 15 a	25

MATADERO DE LUYANO

Se sacrificaron ayer, en el Matadero de Luyanó:

	Cabezas
Vacuno	119
Cerdos	31
Carneros	15

MATADERO INDUSTRIAL

Se sacrificaron ayer, en el Matadero Industrial:

	Cabezas
Vacuno	152
Cerdos	59
Carneros	132

CARROS ENTRADOS

Ninguno.

MERCADO DE MANTECA

Cierre ayer, en Chicago, recibido por el hilo directo de Luis Mendoza y Compañía:

Mayo	11.00
Julio	10.90
Granel	10.55

MERCADO DE CAFE

Cierre ayer, en New York, recibido por el hilo directo de Luis Mendoza y Compañía:

Enero	—
Marzo	5.04
Julio	5.12
Mayo	5.35
Septiembre	5.46
Diciembre	5.55

EL ORO y la PLATA

Cotizaciones efectuadas ayer, al cierre de la Bolsa de la Habana:

Plata contra billete americano	99	99¼
Oro acuñado contra billete americano	168	—

Máquinas de Sumar
UNDERWOOD-SUNDSTRAND
Casteleiro y Vizoso

MERCADO DE PIELES

Cierre ayer, en New York, recibido por el hilo directo de Luis Mendoza y Compañía:

Marzo	11.37
Junio	11.69
Septiembre	12.04
Diciembre	12.34

PRECIOS DE MIEL Y CERA

Precios que se pagan a los productores en esta capital:

Miel: 48 centavos galón en barriles.

Cera amarilla: 17 centavos la libra.

MERCADO DE ALGODON

Cierre ayer, en New York, recibido por el hilo directo de Luis Mendoza y Compañía:

Marzo	11.38
Mayo	10.97
Julio	10.68
Octubre	10.32
Diciembre	10.34
Enero	10.38

MERCADO DE GRANOS

Cierre ayer, en Chicago, recibido por el hilo directo de Luis Mendoza y Compañía:

Avena:	
Mayo	29½
Julio	28⅝
Septiembre	28
Trigo:	
Mayo	98⅝
Julio	89½
Septiembre	88½
Maíz:	
Mayo	61⅝
Julio	62⅛
Septiembre	62⅛
Centeno:	
Mayo	58⅝
Julio	57¼
Septiembre	56⅝
Trigo de Winnipeg:	
Mayo	84⅝
Julio	85¼
Octubre	84⅛

Les entregará un "souvenir", en el que estará impreso el programa de la "USEC" y otros datos de interés

Para recibir a los 25 agricultores, que llegarán el citado día, la Unión Social designó una Comisión, que presidirá el señor José Manuel Casanova y que le dará la bienvenida

El Comité Ejecutivo de la Unión Social Económica de Cuba celebró sesión en la tarde de ayer.

Luego de conocer distintos asuntos relacionados con la labor que en beneficio del pueblo de Cuba viene desenvolviendo esa institución, se acordó proponer a la Asamblea General de la modificación de los Actuales Estatutos, así como la confección de un proyecto de Reglamento Interior.

Con motivo de la visita que harán a esta capital, el próximo día 17 del actual, 25 agricultores americanos, se nombró una Comisión compuesta por los señores Conde del Rivero, Eusebio Dardet, doctor Ricardo Morán, Benigno Rodríguez y Modesto Morales Díaz, presidida por los señores José Manuel Casanova y Antonio Antón, para que dé la bienvenida a dichos agricultores en nombre de la «USEC».

Esta ofrecerá también a los agricultores americanos un almuerzo en el ingenio «Gómez Mena», y les hará entrega en ese acto de un «souvenir», donde está impreso el magnífico programa de la institución, en el cual alienta el espíritu de cooperación, como base del bienestar de nuestro pueblo, y el firme propósito de obtener que sea declarado permanente el Tratado de Reciprocidad con los Estados Unidos, por medio de inteligente propaganda, cual la tesonera que viene realizando la «USEC».

CAMBIOS

Tipos de venta al cierre ayer, en Bancos de esta capital:

New York, cable	1/10P.
New York, vista	1/10P.
Londres, cable	4.99½
Londres, vista	4.99¼
Madrid, cable	13.84
Madrid, vista	13.83
París, cable	6.69
París, vista	6.68
Italia, cable	—
Italia, vista	—
Bélgica, cable	17.06
Bélgica, vista	17.05
Alemania, cable	40.65
Alemania, vista	40.63
Toronto, cable	⅜%P.
Toronto, vista	¼%P.
Hong Kong, cable	33.25
Hong Kong, vista	33.15
Amsterdam, cable	68.60
Amsterdam, vista	68.58
Buenos Aires, cable	27.90
Buenos Aires, vista	27.87
Suiza, cable	33.00
Suiza, vista	32.95

BONOS DE CUBA

Cierre ayer, en New York, recibido por el hilo directo de Luis Mendoza y Compañía:

	Comp.	Vend.
Speyer, 5%	100	101
Speyer, 4½%	94	—
Morgan, 5%	100	—
Morgan, 5½%	100	100%
Obras Públicas	49	49½
Hav. Elec. Ry., 5%	—	—
Hav. Elec. Ry., 5%	—	—
Cuba Ralroad, 7½%	64½	66½
Cuba Railroad, 5%	58½	58¾
Cuba Northen, 7½%	61	61¼
Eastern Sugar, 7½%	17½	18¾
Manatí Sugar, 7½%	38	42
Inte. Tel., 4½%	99	99¼

MERCADO DE LONDRES

LONDRES, febrero 14. (Por el hilo directo de Luis Mendoza y Ca.) El oro en barras abrió hoy a 140 chelines 10 peniques, contra 140 chelines 10 y medio peniques el jueves. Han sido adquiridas por cuenta ignorada las £73.00 en oro en barras que había disponibles en el mercado de Londres.

La Bolsa de Londres estuvo muy inactiva y a precios sostenidos. Int-l Nickel se cotizó hoy a 49¾, Brazilian Traction a 14⅛, equivalentes ingleses, American Tel a 173⅝, General Motors a 59⅝.

La plata se cotizó hoy en Londres a 20 peniques, alza de un octavo.

LA PLATA EN TORONTO

Cierre ayer, en Toronto, recibido por el hilo directo de Luis Mendoza y Compañía:

Mayo	44.70	45.10
Marzo	44.70	45.10
Julio	44.70	45.10

MUNIL

CURA LA DIARREA DEL TERNERO EN 2 DIAS
Pídalo a SARRA JOHNSON TAQUECHEL

UNDERWOOD
MAQUINAS DE ESCRIBIR
CASTELEIRO Y VIZOSO

GODOY-SAYÁN
SEGUROS Y FIANZAS
(INSURANCE AND BONDING)
TELÉFONOS: M-9866. M-9867.
AGUIAR 77. HABANA. CUBA

TABACO

Trescientos sesenta y ocho tercios de quintas, segundas y terceras de Remedios, han pasado a manos de una firma exportadora.

Pero de ese total eran unos trescientos de terceras solamente, y el resto, hasta completar el total arriba apuntado, eran de primeras y segundas.

Tres firmas fueron las vendedoras de este tabaco. Y otras es muy posible que entreguen varios lotes de la misma procedencia en los días próximos.

El especulador de Tampa, señor José A. Suárez, compró ciento treinta tercios de tripas de Vuelta Abajo.

Menores lotes de esta procedencia pasaron a terceras manos. Y han de seguir vendiéndose mientras persista el aumento del consumo interno. Porque son lotes que adquieren los especuladores del interior de la República, que suministran la materia prima a los fabricantes de torcido en pequeña escala que se encuentran establecidos en las provincias de Santa Clara, Camagüey y Oriente, que son las que registran mayor consumo.

En el mercado sigue fija la atención en el desarrollo de la cosecha de Remedios, y en los efectos que puedan haber producido las últimas lluvias en Vuelta Abajo.

Las noticias que se reciben de Las Villas no añaden cosa distinta a las que en los días anteriores se habían recibido. La realidad allí ha variado poco, principalmente en los centros productores donde no había llovido antes de ahora.

Los informes recibidos de Vuelta Abajo no son todos satisfactorios, pues han sido excesivas las lluvias para algunos tabacos. La misma humedad que ha persistido por el continuado siempo sur, no satisface a los observadores.

Pero respecto al resultado final de la cosecha y sus cualidades, nadie hace afirmaciones, prefiriendo esperar a que pasen días para conocer mejor los efectos de las dos últimas aguas.

CAMBIOS EN NEW YORK

Cierre ayer, en New York, recibido por el hilo directo de Luis Mendoza y Compañía:

Libra esterlina	4.99⅝
Francos	6.67⅝
Pesetas	13.80

MERCADO DE METALES

Cierre ayer, en New York, recibido por el hilo directo de Luis Mendoza y Compañía:

Cobre	8.82½
Plomo	4.50
Zinc	5.22½
Plata	44¾
Nickel	35
Platino	34
Estaño	48
Oro en barra	35.00
Manganeso	23

ACCIONES DE LOS BANCOS

Cierre ayer, en New York, recibido por el hilo directo de Luis Mendoza y Compañía:

Guaranty	297
Chase Bank	39⅝
City Bank	36½
Irving	17¼
Chemical	55¼
Bankers	64½
First National	1.885
Hanover	116⅝
Boston	48⅜
Royal Bank	179

CIERRE DE LOS VALORES EN LA BOLSA DE N. YORK

NUEVA YORK, febrero 14. (Por el hilo directo de Luis Mendoza y Ca). Aunque la tendencia de los precios fué un tanto heterogénea, el mercado de acciones se condujo hoy bastante bien. Hubo buenas alzas, entre ellas las de ATT, GOR, ELO, Bex y RDO. Naturalmente, las emisiones cupríferas, como grupo, respondieron a la noticia de haber subido por fin el precio nacional del metal, asumiendo la iniciativa en este sentido la Phelys Dodge, que aumentará mañana la cotización a 9,5c. El dolar se debilitó al presentar el representante demócrata a ultranza por Texas Patman, una moción en la Cámara encaminada a forzar una votación sobre la cuestión de la inflación monetaria. En conjunto, el mercado de acciones no actuó hoy mal y acaso se haya comportado mejor que lo que los observadores más pesimistas esperaban, puesto que contaban con que se pusiera más de manifiesto la necesidad de una corrección técnica.

THE BOSTON SURETY CO.
S. A.
FIANZAS INTACHABLES
Administrador General: MOISES MAESTRI
Manzana de Gómez 364-366 — Teléfono M-2517.
Garantizadas sus operaciones con Bonos de la República.

BUFETE DE
JOSE I. RIVERO
Notario: FELIPE RIVERO
Chacón No. 52. A-8142 HABANA Teléfonos: M-1472

M.E.C.D. 2016

Anuncios Clasificados de Ultima Hora

PROFESIONALES

1— ABOGADOS Y NOTARIOS

A LOS DIRECTORES DE ESCUELAS Privadas. —Procurador Sardiñas de Armas bufete Churruca 14, Cerro, atiende tramitaciones expedientes solicitando autorización, ajustándose reglamentación vigente. Economía, eficiencia y honradez.

COMPRAS

9— CASAS

ME URGE COMPRAR UNA CASA, en el Vedado, o buen punto de La Habana, que no exceda de 7,000 pesos. No corredores: U-5647.

12- ESTABLECIMIENTOS

VENDO Y COMPRO NEGOCIOS: Bodegas, Cafés, propiedades. Cambio fincas. No compre sin verme. Tengo lo que usted desea. Informes: Galiano 125, García.

17- MUEBLES Y PRENDAS

U-6319: COMPRO MUEBLES VIEJOS, ropa, baúles, maletas máquinas de escribir y coser burós, libreros oro, plata, objetos de Arte. Voy en seguida. Llame: U-6319.

VENTAS

48- CASAS

VEDADO: DOS PLANTAS INDEPENDIENTES, cinco habitaciones, etc. Cada una: $9,000. Progreso, dos plantas: $5,000. Libertad: $3,000. Calle Doce, moderna: $7,000. Calle Quinta: $5,200: U-5647.

SE VENDE: SIN ESTRENAR, HERMOSA residencia, en Alturas de Miramar, Calzada de Columbia, entre el puente Almendares y Avenida de Los Aliados. Informes, en la misma.

SOLARES: PATROCINIO, ENTRE Saco y Revolución. Lo mejor de la Loma del Mazo, sombra, todo fabricado, 1,100 varas a $2.00; esquina Luis Estévez, 23 por 30, a $2.50 vara. Campanería Aguiar 68: M-7785.

¡NEGOCIOS! CHALET, SUPERIOR fabricación, junto Avenida Paz, Santos Suárez, con garage: $4,500; casa modernísima, gran confort, 5 habitaciones, próxima línea: $4,300; otra, magnífica: $2,500. Prado 19, altos. M-6513.

SOLARES BARATISIMOS. VIBORA: con habitaciones: $950.00 y $450.00; San Indalecio: $700.00; parcela ideal, Santos Suárez: $550.00; Alturas Víbora: $0.90 vara; solar próximo Fuente Luminosa, Almendares: $1.20 vara: M-6513.

CASAS, SOLARES E HIPOTECAS

Tenemos las mejores ofertas. Antes de comprar, llámenos. Le conviene. Miró y Linares. Aguiar 71: A-8577.

50— FINCAS RUSTICAS

SE VENDE UNA FINCA DE RECREO para persona de gusto, vía carretera Central y un kilómetro carretera nueva por su frente, parte de Punta Brava. Un solar en La Sierra, de esquina brisa, con 2200 varas. Una manzana en Larrazábal, frente Columbia, propia para industria. Trato directo con el dueño, Aguiar No. 97.

INTERESANTE OFERTA FINCA EN PRODUCCION

En Artemisa vendo magnífica finca 2 caballerías largas, totalmente aradas y sembradas de tomates, cebollas, ajíes, quimbombó, melón grande, frutos menores, agua en abundancia con pozo artesiano y bomba, motor y tanque mil galones. Tractor y arados disco y criollo, otros implementos. Magnífica situación, una hora Habana, a un kilómetro de la Central, camino real. Magnífico bohío y chalecito en construcción. Muchos mangos, marañones. Terreno papero excelente. Por no poderla atender, ganga en $3.000-00, Rogelio Suárez, teléfono U-2410.

COLEGIO DE CORREDORES

Cotización oficial del día 14 de Febrero de 1936:

CAMBIOS	TIPOS
S/E. Unidos, cable	1/10Pr.
S/E. Unidos, vista	1/10Pr.
Londres, cable	5.00⅛
Londres, vista	4.99⅝
Londres, días vista	—
París, cable	6.67¾
París, vista	6.67
Bruselas, vista	17.00
España, cable	13.85
España, vista	13.84
Italia, vista	8.05
Zurich, vista	33.03
Hong Kong, vista	32.85
Amsterdam, vista	68.53
Copenhague, vista	—
Christianía, vista	—
Estocolmo, vista	—
Montreal, vista	11/32%Pr.
Berlín, vista	40.66

Notarios de Turno:
Para cambios: **Enrique Elízaga.**
Para intervenir en la cotización oficial de la Bolsa de la Habana:
Armando Parajón,
Ant. Vila Vilar.
Vto. Bno.:
Joaquín G. Gumá,
Síndico-Presidente.
Eug. E. Caragol,
Secretario-Contador.

GANANCIAS Y PERDIDAS DE LAS EMPRESAS AMERICANAS

NUEVA YORK, febrero 14. (Por el hilo directo de Luis Mendoza y Cía) American Radiator declaró su dividendo trimestral de $1.75 sobre las acciones proferedidas.

Peoples Drug, declaró su dividendo trimestral de 25 c.

Public Servic Co, of Northern Ill. obtuvo en 1935 una ganancia neta de $3.73, contra $3.19.

Conmonwealth and Edison Co, obtuvo en 1935 una ganancia neta de $6.39 contra $6.30.

Minneapolis Honeywell ganó en 1936 $8 netos por acción, contra $4.69

Devoe and Reynolds declaró su didendo de 50 centavos sobre las clases A y B, Pagaba 25 y 25 centavos extra.

General Gas and Electric obtuvo en 1935 un ingreso neto de $156.000.

—Ha sido confirmado por el Juez Federal Knox el plan de reorganización de American Encaustic presentado por Robinson Miller y Co.

Pennsylvania Coal and Coke, en los tres meses terminados el 31 de diciembre, obtuvo una utilidad de $37.000 contra $94.000 en el trimestre anterior.

SUSCRIBASE Y ANUNCIESE EN EL «DIARIO DE LA MARINA»

VENTAS

51— ESTABLECIMIENTOS

VENDO: CUATRO CABALLERIAS, con naranjal de 1,200 metros, más de 300 en producción, junto a Carretera Central, en 5,000 pesos. Gustavo Merta, Manaca, Santa Clara.

VENDO UNA ESQUINA Y UNA CA- sa particular, se cambia por Bodega. Vendo una gran Lechería. Venta diaria: 100 pesos. Precio: 8,000. Tengo otros negocios más. Informes: Galiano 125, García.

52- BOVEDAS Y PANTEONES

BOVEDA Y OSARIO, ORILLA DE calle, forrada toda de mármol, tapas de 10 centímetros de grueso: 380 pesos. F. Rodríguez. Calle Doce número 229: F-6258.

SE VENDE: BOVEDA CON OSARIO, paredes de concreto y tapas de mármol, de seis centímetros de grueso y contramarco: 180 pesos. F. Rodríguez, Doce número 229. F-6258.

53- AUTOMOVILES Y ACCERS.

SE VENDE UN LA SALLE CERRADO, de 7 pasajeros, del 29, en muy buen estado. Calle Doce y Nueve, Almendares, garage Vitoria.

54- MAQUINARIAS

VENDO CALDERA VERTICAD 25 H.P. con accesorios y chimenea. Una tipo locomovil 15 H.P. con sus ruedes y ejes, propia para mina. 2 donqueis 3½x3 y 2½x2. Sr. Cidal San Martín 17.

TOSTADERO DE CAFE, COMPLETO. Se vende compuesto de un Rápido Ideal, mediano; una despedradora, alemana; auto de reparto, Austin; motores, trasmisiones, etc. Todo muy barato y casi nuevo. Informes: Amistad 96. Telf. A-8537, Otero.

56- MUEBLES Y PRENDAS

VENDO PRECIOSO JUEGO CUARTO finamente esmaltado, 3 cuerpos, 8 piezas, es juego regio, está nuevo. Precio último: $80.00, casa particular. Aguiar 78, altos.

SE VENDE: BARATO, JUEGO DE comedor, tipo Italiano, con sillas de cuero, Reparto La Sierra. Calle primera entre Ocho y Diez. Castillo.

VENDO: REGIA NEVERA, TAMAÑO grande, 4 puertas, toda de Vitrolite y niquel. Costó 900 pesos, a la primera oferta se da. Lealtad 122, bajos, entre Reina y Salud.

MUEBLES A PLAZOS

Gran surtido en juegos de cuarto, comedor, sala y piezas sueltas.

Compramos y cambiamos: U-1360

Las ventas con grandes facilidades de pago. Al contado, casi regalados. Le recomendamos visite esta casa, en **Neptuno 235, esquina a Soledad**

CAPAS DE AGUA: $2.00

Procedentes de empeño: fluses, zapatos, pantalones, sobrecamas, abrigos, maletas, prendas, relojes. Mil objetos que realizamos. Véalos: Monserrate 39 y Parque de Zayas: Telf. A-8054.

57— UTILES DE OFICINAS

MAQUINA DE ESCRIBIR

Liquido un gran lote, desde 15 pesos. Hay: Underwood, Remington, Royal, Wanderer y otras marcas, a escoger. Véalas a todas horas, en Merced 66, altos.

58- LIBROS E IMPRESOS

LA MEJOR MUSICA DEL MUNDO: ocho tomos, grandes. Todos por $6.00 Piezas, a $0.10. Estudios baratos. Librería «Turbiano», Sol 116, cerca de Egido.

— RADIOS

NECESITO DINERO POR ESO REGALO en $25.00 magnífico radio Víctor, superheterodino, siete bombillos, excelentes voces, selectivo. Vista hace fé. Real 50, lado dentista. Puentes Grandes.

60-INSTRUMENTOS DE MUSICA

SI NECESITA UN PIANO QUE ESTÉ en excelentes condiciones vea el que vendo por necesitar $50.00. Tres pedales, cuerdas cruzadas. Real 50, lado dentista, Puentes Grandes.

«LA INTERNACIONAL», VENDE LOS mejores pianos: cuarto cola y verticales: Steinway, Ronich, Buinner, Kallman, Scheilmel Pleyel. Facilidades de pago. «La Internacional», San Rafael 57, esquina a Campanario.

VENDO PIANO ALEMAN, CASI NUEVO, Steinway Sons. Campanario 100, bajos, entre San Miguel y San Rafael.

ENSEÑANZAS

75- PROFESORAS-PROFESORES

INSTITUTO MUSICAL: EMMA BADÍA. Dirigido por competente profesora, graduada del Juilliard Institute, de New York. Ex alumna de Mme. Vengerova y Carl Friedberg. Clases de piano y armonía. Enseñanza Primaria y Superior. Repertorio. Cursos especiales para niños. Informes: F-2051. Calle F. número 205, primer piso, letra B.

ALQUILERES

82- APARTAMENTOS

SE ALQUILA UN APARTAMENTO pequeño en los bajos del edificio moderno de J esquina a 9. Precio: 15 pesos. Informan: F-5368.

AMPLIO APARTAMENTO, DE DOS posesiones, con balcón mirando al Capitolio, agua corriente y buenos servicios. Prado 117. Casa de moralidad.

EDIFICIO
8 y 19
VEDADO.
APARTAMENTOS DE LUJO
1, 2, 3 y 4 cuartos, baños, cocina, frigidaire, luz, garage, restaurants.
Gran piscina.
F-3131

84- HABITACIONES

SE ALQUILA HABITACION AMUEBLADA contigua al baño, a hombre solo de moralidad, casa de matrimonio solo, Aguiar 78, altos, entre O-Reilly y San Juan de Dios.

SE ALQUILAN HABITACIONES, ALTAS y bajas, a personas de moralidad, con luz toda la noche. Precio de situación. Informes: Manrique 131.

NEPTUNO 59, ALTOS, ENTRE AGUILA y Galiano. Se alquila una habitación grande, con lavabo, propia para oficina o matrimonio solo, que sea decente.

SE ALQUILAN HABITACIONES, A personas de estricta moralidad. Precio de situación. Informan: San Nicolás 38.

ALQUILERES

84— HABITACIONES

EN PRADO CERCA DEL PARQUE Central se alquila una amplia y ventilada habitación en casa de familia a caballero solo, se exigen referencias. Teléfono M-7422.

85- NAVES Y LOCALES

SE ALQUILA LA VIDRIERA DE TABACOS y Cigarros y Billetes, de la esquina de Doce y Línea, en lo mejor del Vedado. Informes en la misma. Sr. Fernández.

87— HABANA

$20 BAJOS INDEPENDIENTES Y ventilados. Sala, comedor, 2 cuartos, baño, cocina, dos atios chicos. Próximos Terminal, una cuadra tranvías. Esperanza 91 letra A, entre Figuras y Carmen. Llave al lado. Telf. FO-1217.

ALQUILO ALTOS MODERNOS DESAGÜE 73-75, sala, saleta, comedor, 3 cuartos, baño, galería, cocina, patios, alquiler 25 pesos, agua garantizada llaves Desagüe 55 esquina a Oquendo.

ALQUILO CASA UNA PLANTA, DESAGÜE 59, casi esquina a Oquendo, sala, comedor, 2 cuartos, baño, patio, cocina, alquiler 20 pesos. Llave Desagüe 5 casi esquina a Oquendo.

ALQUILASE: PERSEVERANCIA 8, bajos, acabados de pintar: sala, recibidor, 4 cuartos, baño intercalado, comedor al fondo, cuarto de baño y servicio de criados. Llave, en la misma.

MARINA 54, SEGUNDO PISO, ALTOS

Frente al Parque Maceo. Lujoso piso. Casa moderna: recibidor, sala, comedor, tres habitaciones, baño intercalado, galería de persianas, pantry, cocina y cuarto de criados, con baño. Además, en la azotea, una habitación, con baño y lavaderos. Llaves e informes: Telf. A-6318. O-Reilly 19.

CHACON 28, PRIMER PISO, ALTOS

Lujoso piso. Casa moderna: sala, comedor, tres habitaciones, baño intercalado, cuarto de criados con baño. Llaves en la misma. Informes: Telf. A-6318. O-Reilly 19.

PERSEVERANCIA 34-B., SEGUNDO PISO, ALTOS

Lujoso piso. Casa moderna: recibidor, sala, tres habitaciones, baño intercalado, galería de persianas, cuarto de criados con baño. Llaves en el mismo, de 12 a 4 de la tarde. Informes: Telf. A-6318. O-Reilly 19.

88— VEDADO

ONCE NUMERO 109, ENTRE L. Y M.: 38 pesos, sala, comedor, cuatro cuartos, baño, patio, cocina, cuarto de criados y servicio. Informan: F-6598.

90—MARIANAO Y SUS REPTOS.

MARIANAO: $15.00 SAN ANTONIO 19 Portal, sala, tres cuartos, comedor, baño, cocina, gran patio, árboles frutales, entrada independiente criados. Llave al lado. Informan: 11 No. 33, F-4639.

91- J. DEL MONTE Y VIBORA

PARA LARGA FAMILIA

Sanatorio. Se alquila el Palacio Godoy, (dos plantas), rodeado de una manzana de arboleda, de 8,000 metros, en la parte más alta del Reparto Víbora Park: 75 pesos: M-7608.

SE SOLICITAN

103- CRIADAS Y CRIADOS

SE SOLICITA UNA SIRVIENTA ESPAÑOLA de mediana edad, Calzada del Cerro 520 entre Lombillo y Piñera.

SOLICITO CRIADA DE MANO ESPAÑOLA, Nueve y Seis, La Sierra. FO-2963.

SE SOLICITA UNA JOVEN ESPAÑOLA, de buena presencia, para los quehaceres de corta familia. Sueldo: 15 pesos, Avenida Seis entre Once y Doce, Ampliación de Almendares. Casa gris.

SE SOLICITA UNA MUCHACHA, blanca, para criada de mano. Se exigen referencias. Calle Nueve número 5, bajos, entre K. y L., Vedado.

104- COCINERAS Y COCINEROS

SOLICITO UNA COCINERA, BLANCA, de mediana edad, para los quehaceres de corta familia. Que duerma en la colocación y traiga referencias. Calzada de Jesús del Monte 367, altos de la Botica.

114- AGENTES Y VENDEDORES

NECESITAMOS VARIOS HOMBRES mayores de edad, con referencias, que sepan las cuatro reglas, para emplearlos en Compaña americana, con cargos bien tribuídos. Preguntar por Mr. Frank, en Bernaza número 3, entrada por la Real Silk, el próximo lunes 17, a las 3 p. m. No tratamos este asunto por correspondencia.

SOLICITO SEÑORAS Y SEÑORITAS, en toda población para trabajo decente, productivo y fácil. También un agente bien portado, en la Ciudad, Departamento de Propaganda, Apartado 2357, Habana.

116- SOCIOS

SOLICITO SOCIO PARA UN NEGOCIO, con 10,000 pesos. También Agentes que tengan garantía, para el interior, para un gran producto. Informes: Galiano 125, García.

SE OFRECEN

118- CRIADAS Y CRIADOS

SE DESEA COLOCAR UNA JOVEN española, de criada de mano o cuartos. Sabe servir a la rusa y plancha ropa fina. Tiene referencias. Telf. U-5220.

SE DESEA COLOCAR UNA MUCHACHA española, para criada de mano o de cuartos. Tiene referencias. Informan: Telf. I-7750.

SE DESEA COLOCAR UNA MUCHACHA española, para criada de mano. Habla inglés y español. Tiene buenas recomendaciones. Telf. F-3810.

SE DESEA COLOCAR UNA MUCHACHA, mestiza, con familia de moralidad y de buen trato, para limpiar, exclusivamente. Tiene quien la represente: F-4366.

119- COCINERAS Y COCINEROS

SE DESEA COLOCAR UNA JOVEN española, para cocinar y repostera. Tiene referencias. Informes: Telf. M-3436.

SE DESEA COLOCAR UNA MUCHACHA española, sólo para cocinar. No se coloca menos de 15 pesos. Tiene referencias y puede dormir en la colocación. Informes: Telf. F-3719.

SE OFRECEN

119- COCINERAS Y COCINEROS

SE OFRECE ESPAÑOLA, MEDIANA edad, para cocinar y pequeña limpieza. Para dormir fuera. Informan: Telf. M-3040.

SE DESEA COLOCAR UNA ESPAÑOLA, para cocinar o para criada de mano. También, por horas. Tiene referencias: FO-1022.

120- MANEJADORAS

UNA PANAMEÑA DESEA COLOCARSE de manejadora o criada de mano. Informan: FO-7724.

PROFESIONALES

1— ABOGADOS Y NOTARIOS

ALBERTO CUERVO, PROCURADOR: Me hago cargo de toda clase de demandas, desahucios, divorcios rápidos, cartas de ciudadanía, procedimiento hipotecario, etc. Véame, aunque no tenga dinero, La Metropolitana 342: M-2808.

DR. FELIPE PRIETO, ABOGADO, Edificio Larrea, departamentos 204 y 206, Habana, teléfono A-7712. Divorcios, Ciudadanas, Asuntos civiles y Criminales. Administración d Bienes y Capitales.

2— DRES. EN MEDICINA.

DR. J. LYON
DE LA FACULTAD DE PARIS
Especialista en la curación radical de las Hemorroides, sin dolor, ni operación. Consultas diarias d 1 a 3, Genios número 15, altos.

DR. A. VENERO
Vías Urinarias. Impotencia. Sífilis. Curación rápida. Cuota semanal. Consultas de 10 a 12 a.m. y de 4 a 6 p.m. San Miguel número 55, esquina a San Nicolás. teléfono A-9380.

DR. FRANCISCO J. DE VELASCO
Corazón, Pulmones, Estómago, Intestinos.

DR. RUBEN DE VELASCO
Corazón. Pulmones, enfermedades de los niños. Consultas de 1 a 3, días laborables. Horas especiales previo aviso. Salud 34. M-6068.

DR. ANTONIO PITA
ENFERMEDADES NERVIOSAS Y ENDOCRINAS
Medicina General. Contando con un bien montado Instituto de Fisioterapia. Tratamiento efectivo de la neurastenia. Impotencia, enfermedades crónicas y glandulares, etc. Nuevo método de estimulación vago-simpática. No visita ni da consultas por correo. Consulta previamente concedida: $10.00. Consultas de 2 a 4 p.m. $2.00. **San Lázaro 45, entre Prado e Industria. Teléfono A-9292.**

Dr EDUARDO BRUNET
CIRUJANO DENTISTA
MEDICO CIRUJANO
SAN RAFAEL 135 ENTRE BELASCOAIN Y GERVASIO
TELF. U3614. LA HABANA

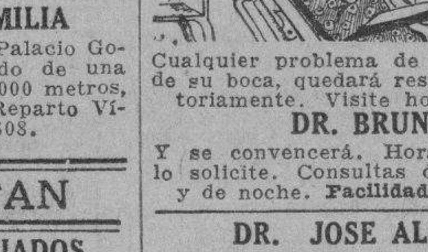

Cualquier problema de sus dientes o de su boca, quedará resuelto satisfactoriamente. Visite hoy mismo al
DR. BRUNET
Y se convencerá. Hora fija al que lo solicite. Consultas diarias, de día y de noche. **Facilidades de pagos.**

DR. JOSE ALFONSO
Exespecialista del Centro Asturiano. Exclusivamente enfermedades de los ojos, garganta, nariz y oídos. Consultas: $3.00 de 2 a 4. Turnos fijos $5.00. Máximo Gómez (Monte 386) Teléfono M-2330.

IMPOTENCIA, FLUJOS
DEBILIDAD SEXUAL
Consulta por correspondencia. Reserva absoluta. Si desea curar prontamente, envíeme sus síntomas, detalladamente y $1.00 en giro postal y a vuelta de Correo, recibirá toda la atención científica necesaria. Exito garantizado. Dr. Félix Rodríguez Garca, Médico Psicoanalista, San Rafael 143 y medio. U-4184.

DR. ROSAL
EX-ASISTENTE AL SERVICIO DEL PROFESOR SAYE, EN BARCELONA.
Tuberculosis, pulmones, corazón, Medicina en General: Electricidad Médica, Luz Alpnia. Consultas diarias. De 4 a 6 p.m. San Miguel 117, entre Gervasio y Escobar. Teléfono U-2342.

MEDICOS ESPECIALISTAS
Cirujano, Parteros, (OCULISTAS), Dentistas y Comadronas. Procedimientos modernos en los tratamientos. Almorranas curadas sin (OPERACION), RADICALMENTE. Vías Urinarias, Piel, Sífiles, IMPOTENCIA y demás enfermedades. (Rayos X y Análisis). Cirugía plástica, Tatuajes, Berrugas, Manchas, (Senos), Obesidad, Delgadez y otros defectos, corregidos y quitados. EXTRACCIONES POR ANESTESIA CONDUCTIVA. Trabajos dentales en general. Reconocimientos y consultas: $1.00. GABINETE DE LA CLINICA: CUBA 29. Teléfono: A-6319. Recibimos de 1 a 8. (Tarde y noche).

DR. MANUEL BETANCOURT
VIAS URINARIAS. VENEREO
Especialista de la Quinta de Dependientes. Asistente 4 años de los Hospitales de París. Consultas diarias de 3¼ a 5¼. Sábados: de 10½ a 12½. San Lázaro 173 esquina a Perseverancia. Teléfonos M-6347 y F-5236.

Dr. J. R. Alvarez
HERNISTA.
EX-DIRECTOR DE «LA BENEFICA», DEL CENTRO GALLEGO
JOVELLAR ESQ. A N.
TELFS. U-5400 Y FO-1361
Cura radical de la Hernia, sin recurrir a operación, ni al uso permanente del braguero. Desprovista de peligro, dolor y complicaciones de todo género. El paciente puede continuar sus ocupaciones habituales. Consultas: turno fijo.

DR. OCTAVIO RIVERO
Asma, Tuberculosis y enfermedades pulmonares. Ex Asistente del Servicio del Profesor Saye, (Barcelona); Jefe Clínico del Dispensario Antituberculoso Municipal. Consultas diarias. Campanario 43. Consultas, de 5 a 7: Telf. A-5848.

DR. SATURNINO PICAZA
Especialista de los Hospitales de Parías y New York. Enfermedades del Estómago, Hígado e Intestinos. Tratamiento eficaz de la Colitis Avenida de la República 246 altos. Telf. A-8004. Consultas de 2 a 4.

INSTITUTO HIGIA
Zanja 2, altos, entre Galliano y Rayo. Teléfono: M-6605. Consultas gratis de 8 a. m. a 8 p. m. Enfermedades venéreas. Garantizamos la curación de la gonorrea en pocos días, sífilis e impotencia. Electricidad médica. Inyecciones intravenosas, Neo-salvasán, etc. Precios módicos. Reserva absoluta.

PROFESIONALES

2— DRES. EN MEDICINA.

DR. J. B. RUIZ
Ex especialista del Centro Gallego, de los Hospitales de Filadelfia y New York. Especialista en Vías Urinarias, Venéreo, Sífilis y trastornos sexuales. Uretroscopía y Cistoscopía. Consultas, de 1 a 3. Trocadero 35.

GABINETE UROLOGIGO ALEMAN
VIAS URINARIAS
CONSULTAS GRATIS DE 7 A.M. a 1 p.m. y de 4.30 a 9. J. del Monte 135, bajos, frente a la Quinta de Dependientes. Tratamientos modernos con vacunas alemanas para curar la gonorrea en 15 días. No importa que sean crónicas o mal curadas. Garantizamos que no quedan recogidas. **Facilidades de pago. Impotencia y debilidad sexual, piel y sífilis.**

4- DENTISTAS

DR. JOSE MA. GATELL
CIRUJANO DENTISTA
Especialista en extracciones, puentes de oro y dentaduras. Arreglo de puentes y planchas. Facilidades de pago. Hora fija a petición del cliente. Consultas de 8 a 8. Calle Habana número 98, (bajos), entre Obispo y Obrapía. Telf. A-8335.

5- COMADRONAS

CONSUELO RUDA, COMADRONA
Ex interna de la Casa de Salud «La Balear». Inyecciones intravenosas, a domicilio. Consultas gratis, de 8 a. m. a 6 p. m. Belascoaín número 74, altos, esquina a Jesús Peregrino. Telf. U-5824.

COMPRAS

9— CASAS

COMPRO ESQUINA, COMERCIAL, de 20 a 30 mil pesos. Pago contado. Se prefiere cerca de Monserrate. Trato directo. Informes: Belascoaín número 42, Vidriera. Telf. U-6900. Sr. Alvarez.

COMPRO CASA DE DOS CUARTOS y demás servicios o solar que mida de 50 a 60 metros de superficie de Habana a Galiano, de Sol al mar. Informan Lamparilla 41 (altos) Prado. No corredores.

A LOS PROPIETARIOS. COMPRO la propiedad de una casa de veinte o más habitaciones que esté en buenas condiciones, de $20.000 a $30.000 Prado 107 Café Congreso de 3 a 5. Castelló.

COMPRO CASA DANDO HIPOTECO de 2.500 al 9 por ciento y el resto en efectivo, se prefiere en la Habana, Informa R. Ruiz, Enamorados 64, entre Serrano y Flores. Santos Suárez.

COMPRO CASA, VEDADO: 4 HABITACIONES, garage, moderna, hasta $8,500, o dos plantas independientes, hasta $14,000. También, 2 plantas, radio Galiano, Neptuno, Belascoaín, San Lázaro, mismo precio. Informes: Dr. Jorge Garganta, Reina 86. Directamente dueño.

VEDADO: NECESITO TRES CASAS, modernas, de 8, 10 y 12 mil pesos. En la Víbora y Jesús del Monte, casitas de 800 a 2,000 pesos. Coloco 500 pesos, al 1 por ciento, primera hipoteca. Me hago cargo de vender y comprar colonias, fincas, chalets, casas de mampostería y madera, de todos precios. Teléfono, (a todas horas): I-5076.

12- ESTABLECIMIENTOS

A LOS LECHEROS. SE COMPRA UN negocio de compra-venta de leche que esté en marcha. Cruz Muñoz, Obispo 63, de 11 a 12 a.m.

13- BOVEDAS Y PANTEONES

COMPRO UN PANTEON CON DOS bóvedas. Informan: A-7390, de 9 a 12 m. y de 3 a 5 p. m. Trato directo con dueño.

COMPRO PANTEON VIEJO O TERRENO

Solicito comprar terreno, para un panteón en el Cementerio de Colón, cerca de la Avenida Principal o de la Capilla Central. Informes: Sr. Benítez. M-7058.

14— AUTOMOVILIS Y ACCESORIOS

NECESITO FORD CERRADO PARA mi negocio; compraría a particular, que no tenga pretensiones. Pago contado. Tapicería, Neptuno 204 C, entre Lucena y Marqués González. Teléfono U-3141.

15— MAQUINARIAS

DESEA COMPRAR UN COMPRESOR de amoniaco para nevera fuerza ½A.P. Informes por escrito al Departamento Clasificados DIARIO DE LA MARINA A. P.

COMPRO IMPRENTA DE MANO, EN perfecto funcionamiento, que tire impreso de 6 por 9. Diga precio: a Miguel Alvarez, Esmeralda, Provincia de Camagüey.

17- MUEBLES Y PRENDAS

U-4609 COMPRO MUEBLES, MAQUINAS coser, escribir, archivos, burós, objetos plata, oro, porcelanas, jamones, vajillas, cristalería, bronces, estatuas, marfil, lámparas, alfombras tapices, cuadros, Antigüedades. Equipajes. Neptuno 220, Armando Duvillere: U-4609.

ESCAPARATE ROPERO CUNA PARA caballero compraré de ocasión. Escriba con detalles y último precio a Sebastián, Anuncios clasificados, DIARIO DE LA MARINA.

COMPRO REFRIGERADOR ELECTRICO, de 12 a 15 pies cúbicos, en buenas condiciones. Preferible General Electric. Precio de ganga. Díaz, A. número 256, Vedado.

U-6970: COMPRO MUEBLES EN GENERAL; vajillas, plata, objetos de Arte, porcelana, antigüedades, oficinas, pianos, pianolas, máquinas de escribir y coser. Compramos todo, mucho o poco valor. Toda clase de operaciones. U-6970.

M-7084: COMPRO MUEBLES DE TODAS clases: máquinas de coser, escribir, burós, alfombras, pianos, lámparas, vajillas, objetos de Arte, neveras, espejos, plata y libros. Pago alto precio. Acudo en seguida: M-7084.

COMPRO: M-9603
Muebles, radios, joyas, objetos arte, cubiertos, vajillas, alfombras, neveras, máquinas coser y escribir, archivos, maletas, baúles, ropa de hombre y todo objeto valor. «LA CONFIANZA», Suárez 7.

COMPRO: M-9136
Máquinas de coser y escribir, muebles de todas clases, modernos, objetos de Arte, divisiones, mamparas, vidrieras, lámparas, sillones de inválidos y de barbería, mesas Vitrolite, sillas de café y fonda, equipajes contadoras molinos de café. Rematamos casas. Avísenos: M-9136.

A-6628: COMPRO
Muebles, Joyas, Lámparas, Radios, objetos arte, cubiertos, vajillas, alfombras, neveras, máquinas coser y escribir, archivos, maletas, baúles, ropa de hombre y todos objetos. valor. **LA REGENCIA, Suárez 8 y 10.**

I-3363: COMPRO MUEBLES
Juegos de cuarto, sala, comedor, escaparates, máquinas de coser, vajillas y objetos de Arte. Se pagan bien. I-3363.

COMPRAS

17— MUEBLES Y PRENDAS

SALUD 15: A-9003. COMPRO muebles, idem. de oficina, máquinas Singer, nevera, baúles, maletas y pianos. Liquido casas completas y ropa de caballero. Voy al campo. Operaciones rápidas. Llame: A-9003.

A-6620: COMPRO MUEBLES
Juegos de cuarto, comedor, sala, piezas sueltas, neveras, refrigeradores, máquinas de coser y escribir, muebles de oficina, radios, equipajes. Liquido casas de huéspedes. «La Moderna», Salud 3. A-6620.

M.1556: COMPRAMOS
Muebles, joyas, oro viejo, ropa, radios, muebles de oficina, máquinas de coser y escribir. También liquido casas enteras. «Los Cuatro Hermanos», Suárez y Gloria.

M-6377: COMPRO MUEBLES
Modernos: joyas, lámparas, radios modernos, objetos de plata, bronce, porcelanas, cubiertos, neveras, máquinas de coser y escribir, equipajes finos, ropa de hombre y toda clase de objetos de valor. Pagamos mucho. Negocio rápido y seriedad absoluta.
"La Fortuna", Suárez núm. 58
Telf. M-6377.

COMPRO MUEBLES: X-1012
Máquinas de coser, escribir, muebles finos, corrientes, radios, lámparas, muebles de oficina y toda clase de objetos de uso que desee vender. Pago más. X-1012. Jesús del Monte 142.

LA CASA FERRO
Compramos y vendemos muebles modernos, de todos tipos: máquinas de escribir coser, calcular, muebles de oficinas, radios y demás objetos. Pagamos más que nadie y vendemos más barato que nuestros colegas. **Casa Ferro, Gloria 123, entre Indio y San Nicolás: M-1296.**

M.2104: COMPRAMOS Y VENDEMOS joyas, muebles, máquinas de coser, de escribir y objetos de Arte. Pagamos más que nadie y vendemos muy barato. Angeles 53 y 55 esquina a Corrales.

ORO Y PLATA
Compramos prendas, monedas de oro, cubanas, americanas y otras naciones. Juegos u objetos de plata, de cualquier clase, sanos o rotos.

CARBALLAL Y HERMANOS
San Rafael 138, entre Gervasio y Belascoaín. U-5744. Pagamos más que nadie y vamos a domicilio.

U-1505: COMPRO
Muebles, liquilo casas completas, objetos de arte, porcelana, glata, bronce, oficina, todo, máquinas de coser, pianos, pianolas, bibliotecas, novelas, lámparas, antigüedades. Teléfono: U-1505

U-2530: COMPRO
Muebles de todas clases. También liquidamos casas completas, pianos, objetos de arte. Vajillas, porcelana, plata, archivos, baúles, máquinas de coser y escribir, libros. Seriedad absoluta. U-2530.

A7795
COMPRO MUEBLES
PAGO MAS QUE NADIE.-
MONTE 85
CAMBIAMOS Y VENDEMOS

A-6275: COMPRO MUEBLES DE TODAS clases: objetos de Arte, porcelana, bronce, máquinas de coser y escribir, radios, neveras, refrigeradores muebles de oficinas y espejos. Casas completas. Pago bien. Necesito muebles: A-6275.

19- LIBROS E IMPRESOS

COMPRO TODA CLASE DE LIBROS voy a domicilio, pago como nadie, no venda sus libros sin que le demos precio. Monserrate 137 entre Teniente Rey y Muralla.

21-INSTRUMENTOS DE MUSICA

COMPRO PIANOS DE TODAS MARCAS sanos y sin comején. Taller de reparación y afinación de pianos, de Manuel Domínguez graduado en la escuela Danguard, de New York. Dragones frente al Teatro Martí. Telf. M-3040.

23 OBJETOS VARIOS

SE DESEAN COMPRAR UNOS 50.000 pies de cedro de 30 a 49» de circunsferencia y largos de 6 arriba. La entrega podrá efectuarse hasta principios de Abril. Escriba dando precios y detalles. a E. Roca, apartado 197, Habana.

CAMBIOS

28— AUTOMOVILES Y ACCESORIOS

CAMBIO MI LUJOSO AUTOMOVIL moderno, cerrado, cinco pasajeros, casi nuevo. Me costó 2,500 pesos, por casa en La Habana o Repartos. Salud 26, entre Manrique y San Nicolás, Mueblería.

Arrendamientos

50— FINCAS RUSTICAS

AVISO A LOS PROPIETARIOS Y arrendatarios que deseen alquilar a traspasar casas de vecindad garantías a satisfacción. Informa Antonio Chao Compostela 156½ habitación 16, de 10 a 12. m.

SE ARRIENDA LA FINCA «EL YAREY», de una caballería de tierra, situada en Alquízar, Barrio «El Tumbadero», propia para siembra de tabaco o frutos menores. Informan: Godínez y Hermano, S. A., Amistad 97, Habana.

SE DA EN ARRENDAMIENTO, UNA finca de cinco caballerías; otra, de una, en Capellanías, Ceiba del Agua. Informes: FO-1810.

ARRIENDO $15.00 MENSUALES FINQUITA preparada para todo entre Arroyo Arenas, Biltmore y Barandilla. FO-2503.

REPARACIONES

42- MUEBLES Y PRENDAS

CASA «CORO»: REPARAMOS MUEBLES. Combinaciones maderas, chapas y tapicerías. Barnizo toda clase de muebles. Especialidades en colores. Limpieza de muebles a domicilio. Precios módicos. Estrella 27, entre Angeles y Aguila: M-2127.

GRAN TALLER DE TAPICERIA
¿Quiere usted hacerse con poco dinero de un juego estilo Inglés? Pase por el Taller de Tapicería de Martínez, Rayo 43. Me hago cargo de tapizar, dorar, barnizar y reformar toda clase de muebles. Trabajos garantizados. Precios económicos, Rayo 43. M-7872.

REPARACIONES

42- MUEBLES Y PRENDAS

J. DANZO DE «LA CASA MIMBRE» Reparación de muebles de mimbre, pintura, dorados, pátina, cojines, sillas de café aire libre, trabajos de garantía. San Rafael 82½, M-3254.

LA RESTAURACION DEL BARNIZ muñeca, el dorado, el esmalte y la tapicería de sus muebles, a precios módicos, dejándolos flamantes. Mueblería García-Espinosa, San Rafael entre Aramburo y Soledad. Telf. U-4424. Hacemos muebles de encargo e interpretamos fielmente cualquier diseño.

REPARAMOS SUS MUEBLES, POR poco o dinero, dejándolos nuevos. Casa Pardo: U-5761. Los modernizamos barnizamos a muñeca, esmaltamos «Duco», pinturas mimbres a vapor, tapicería en general. Azogamos espejos. Trabajos garantizados. San Lázaro número 130.

VENTAS

48— CASAS

BUENA INVERSION. CASA DOS plantas, antigua, cerca Galiano y Neptuno. Barata. Pronto aumentará valor. Trescientos veinte metros. Escribir Dr. Recio. San Lázaro 97, bajos.

VENTA DE CASA
Vendo una casa antigua, a una cuadra de Galiano, con 300 metros. Precio: de Galiano, con 300 metros. Precio: $6,000. Claudio de los Reyes. Empedrado 35. Telf. A-7725.

VENTA DE CASA
Vendo una casa de dos plantas, bien situada con 112 metros. Precio: $3.000. Claudio de los Reyes, Empedrado 35. Telf. A-7725.

GERARDO MAURIZ: M-7586
METROPOLITANA 538
COMPRO Y VENDO: CASAS, SOLARES Y FINCAS, DOY Y TOMO DINERO EN HIPOTECAS, COMPRO CREDITOS HIPOTECARIOS MORATORIADOS.

VEDADO: PROXIMO A 23: $2,500, jardín, portal, sala, comedor, 3 habitaciones, cocina y baño. Universidad pegado a Infanta, casa moderna, mucho terreno: $2,500. Gerardo Mauriz: M-7586, Metropolitana, 538.

REPARTO ARELLANO: LOSA SAN Miguel, bonita casa moderna, $2.850 Un terreno de 9,200 varas, a dos cuadras calzada de Jesús del Monte, en $6,800. Vea esta ganga. Gerardo Mauriz: M-7586, Metropolitana 538.

VEDADO, 23: $6.500 PROXIMA A 23, moderno y lindísimo chalet. Bajos: jardín, portal, sala, comedor, cuarto y servicio de criados y patio grande. Altos, 3 amplias habitaciones, baño magnífico, techos monolíticos, decorados. Gerardo Mauriz; Metropolitana 538.

VEDADO. SEIS CASAS MODERNAS, rentan $160.00, $18.000. Otra dos plantas independientes, renta $60.00, lo más alto Vedado, contado $5.500 y reconocer $3.300 moratoria. Gerardo Mauriz, M-7586. Metropolitana.

SAN RAFAEL, 2 PLANTAS $14.500, San José, dos plantas, $7.500; San Miguel, dos plantas, 400 metros;17.500 pesos. Neptuno, próximo Galiano, dos plantas: $30.000. Neptuno y Galiano, otras. Gerardo Mauriz: M-7586, Metropolitana 538.

VEDADO: CHALET MODERNO, BRISA, con garage: $11,500. Casa de 4 habitaciones, mucho patio, bien situada: $5.000. Calle 17, residencia, 12.500 pesos. Otra: $17.000. Otra, $6,600. Gerardo Mauriz: M-7586. Metropolitana núm. 538.

VEDADO: REGIO PALACETE, CASI regalado, $2.500 metros, esquina, dos plantas: $23.000. Dos chalets próximos a G.: $25.000 los dos. Calle 23, dos plantas, independientes, calle A, dos plantas, $7.800. Gerardo Mauriz, M-7586. Metropolitana 538.

ALTURAS: BONITA RESIDENCIA, 3 habitaciones, 2 baños, garage 2 máquinas: $6.000 moratoria y $6.000 contado, otro, lindísimo chalet, 4 habitaciones, 2 baños: $9.500. Facilidades de pago. Gerardo Mauriz, M-7586 Metropolitana 538.

LA SIERRA: CADLLE 6, HERMOSA casa de una planta: $9.000; otro lindo chalet: $6.500; otro, frente llega Parque: $9.000; Almendares, casa con garage: $3,200; otra, 4 habitaciones: $5.500. Gerardo Mauriz, M-7586, Metropolitana 538.

VEDADO

PARCELAS: 13.66 POR 22.66; PARCELAS: 13.66 por 36.32; esquinas; 22.66 por 23.00, a $10.50 y $12.00 metro. Gerardo Mauriz: M-7586, Metropolitana 538.

VEDADO: ESQUINA FRAILE, 22.66 por 50, a $6.00; centro, 13.66 por 50, a $10.00; centro, brisa, próximo a 23, a $12.00; centro, 27 por 30 metros, a $12.00. Gerardo Mauriz, M-7586 Metropolitana 538.

REPARTO MIRAMAR: QUINTA AVENIDA, frente al Reloj, 25 por 53 varas, a $7.00; calle 8, pegado a Quinta Avenida, a $3.75; otro, entre Quinta y Séptima Avenidas, a $3.50. Gerardo Mauriz, M-7586, Metropolitana núm. 538.

ALTURAS: PARCELAS, 10.50 POR 50 a $3.80; Avenida de La Paz, 20 por 50, a $4.00; otro, 12 por 47; otro, Calzada, 23 por 24, a $5.50; La Sierra, 20 por 47, a $3.00; otro, frente Parque, 15 por 53, a $3.50. Gerardo Mauriz: M-7586, Metropolitana 538.

JUAN EMILIO ORTEGA
COMPRO Y VENTA DE PROPIEDADES, condominios, panteones, etc. Dinero para hipotecas. Oficina: Empedrado número 24, esquina a Aguiar. Notaría Ramos Izquierdo, Telf. M-3326 Particular: I-3990.

VEDADO: CHALET, ESQUINA, SEIS habitaciones: $11,000; edificio amplio, 3 plantas: $18,000; 6 casas, inmediatas a 23, modernas: $16,000. También separadas; calle Diecisiete, palacete: $35,000. Ortega: M-3326 e I-3990.

ALTURAS DE ALMENDARES: PALACETE: $18,000; chalet: $10,000, mitad contado; La Sierra, chalet: $6,500; otro: $5,000; Almendares, sin estrenar: $5,500; Ampliación de Almendares, regio: $5,200. Ortega: M-3326 e I-3990.

HABANA: NEPTUNO, 2 PLANTAS: $11,500; San Lázaro, edificio de tres plantas, 6 casas: $35,000; inmediata a Reina: $13.00 metro; esquina, dos plantas: $6,500. Renta: $60.00. Ortega: M-3326 e I-3990.

SANTOS SUAREZ, VIBORA: SAN Francisco, moderna: $2,400; esquina moderna: $4,000; Pasaje: $7,000. Renta: $76.00; dos casas modernas, 400 metros. Todo: $1,800. Regaladas. Ortega: M-3326 e I-3990.

COJIMAR
VENDO CASAS Y SOLARES EN LA Playa o en Loma. Grandes oportunidades. R. Rabell, calle 32 y Calzada Reparto Loma. Teléfono M-9921 Ext. 10.

CRECHERIE NUMERO 24, VEDADO: se vende esta casa, de tres plantas, 6 por 28 metros. Renta: $63.00. Produce el 10 por ciento, sobre el capital. Beers, Plaza de La Catedral 16.

MUY BARATA: SE VENDE LA CASA de Puerta Cerrada 30, entre Aguila y Florida, 250 metros. Trato directo. Cipriano Fernández. Telf. A-8029.

VENTAS

48- CASAS

REGALO $1.500-00 ELEGANTE CASA, fíjese bien, con garage etc., es nueva Avenida Tercera 62 entre 9 y 70, Ampliación Almendares, Resto facilidades, Acuérdese, véala enseguida.

VEDADO: TENGO LA UNICA CASA de esquina de fraile, que se vende en loma. Hermosa, garage: $15,000. Una ganga, por arreglo de testamentaría. Guillermo Delmonte, Habana 84: M-2474.

MARTINEZ Y PRIETO
HABANA

$3.000 VIVES 250 METROS, AZOTEA sala, saleta, 4 cuartos. Vigía $1.350, sala, comedor, y cuarto, cocina y baño. Escobar $2.800 próximo San Lázaro. Martínez y Prieto. O-Reilly 23. A-6951 e I-3456.

ARAMBURO DOS PLANTAS, $4.800; San Nicolás, 7x22, $9.000; Condesa 6x29, sala, recibidor, 4 cuartos, 2.900 pesos; Perseverancia con 30|4, $8000; Estrella (moderna) $7.000. Martínez y Prieto, O-Reilly 23, A-6951 e I-3456.

NEPTUNO 3 PLANTAS, $26.000; Campanario esquina, $18.000; O-Reilly 310 mts. 3 plantas, moderna, $30.000; Consulado 500 mts. 2 plantas, moderna, $26.000. Martínez y Prieto, O-Reilly 23. A-6951 e I-3456.

VEDADO.

CALLE 11 A LA ENTRADA JARDIN, portal, sala, 4 cuartos, comedor, cuarto y servicio criados, garage, moderna, $18.500; Calle 19, lujosa, 18,000 pesos. Martínez y Prieto. O-Reilly 23, A-6951 e I-3456.

VIBORA

$2.900, ARELLANO. LO MAS ALTO Víbora, portal, sala, dos cuartos, 4x4, comedor, lujoso baño (monolítico), San Anastasio, portal, sala, saleta, cuatro cuartos. Martínez y Prieto, O-Reilly 23. A-6921 e I-3456.

ESTRADA PALMA, 800 MTS. JARDINES, portal, sala, hall, comedor, 5 cuartos de 4x5, 2 cuartos criados, garage, frutales, (esquina), $8.300; lujosa 2 plantas, Calzada Víbora $16.000. A-6951 e I-3456.

TEJAR MONOLITICO, JARDIN, PORTAL, sala, 3 cuartos, baño intercalado, comedor, garage, (429 mts.) $2500. Porvenir, sala, saleta, 3 cuartos, 3000 pesos; Cortina $2.200. Martínez y Prieto, O-Reilly 23, A-6951 e I-3456.

ALTURAS RIO ALMENDARES
PROXIMO CALZADA COLUMBIA, sin estrenar, dos plantas, 4 cuartos, dos baños, $9.500 (facilidades de pago); Avenida Central una planta, $8,000; Calle 2, (Sierra), 2 plantas, $10.800. A-6951 O-Reilly 23.

ALMENDARES

CALLE E. JARDIN, PORTAL, SALA, recibidor, hall, 3 cuartos, garage, 2 cuartos criados, traspatio, $5.300; Calle 2, portal, sala, saleta, 2 cuartos, comedor, garage, $3.100. Martínez y Prieto. O-Reilly 23. A-6951 e I-3456.

SOLARES

SOLAR: VISTA ALEGRE Y LUZ CABALLERO, 16 por 20 metros; $1.000; (esquina), calle A., entre 12 y 14, 470 varas, a $1.60; calle E, entre 16 y 18, a $3.00. Martínez y Prieto, O-Reilly 23. A-6951 e I-3456.

$3.250 Aproveche esta ganga
Sólo por 3 días. Casa moderna, sala, saleta, 4 cuartos, dos cuadras del Mercado Unico. Desalquilada. Otra: $1,100, Cerro, Primelles: terraza, sala, saleta, 5 cuartos, mampostería y tejas. Sr. Díaz, San Nicolás 144, esquina a Reina, de 9 a 12 y de 2 a 5.

VENDO UNA CASA, EN VIGIA, PEGADO al Mercado, antigua, 6 cuartos de 7 por 40, en $3,500. Flores 78, esquina a Enamorados. No corredores. J. Teseiro.

VENTA DE CASAS. —SE VENDEN las casas siguientes: Suárez No.72 entre Misión y Esperanza, calle Once No. 16 entre 2 y 4, (Vedado), y San Mariano esquina a San Antonio o Revolución (Jesús del Monte). Se dan facilidades para el pago. Informa D. Rodríguez, Amargura No, 23, teléfono M-9891.

CASA CANTERIA FABRICACION DE primera 3 plantas, Animas cerca Galiano, tiene hipoteca $7.000. Con $4.000 adquiere esta propiedad, reconociendo hipoteca. Gómez, M-4741. No corredores.

CASAS, HABANA: SAN RAFAEL, dos plantas, moderna: $9,800. Calle San José, 4 habitaciones, etc.: $5,000. Esquina, dos plantas, calle Romay, cielo raso. Puede rentar $70.00. Precio: $4,500. Muchas más, desde 2,500 hasta $50,000. Marrero: M-7774.

TERRENOS, HABANA: CALLE SAN José, de Infanta a Mazón, 13 por 37: $12.00 metro. Otra parcela, ideal, 9 por 14: $2,300. Calle Oquendo, mide 6.20 por 47: $1,900. Calle Zequeira 81, una cuadra Infanta: $1,000: M-7774

SOLARES, VEDADO: CALLE 23, LO mejor, esquina fraile, 36.32 por 50. Otra esquina de fraile, lo mejor de la calle G., (Avenida de los Presidentes), mide 22.66 por 50; otra, ideal, mide 25 por 40. Lo que desee en el Vedado, lo tengo, desde $4.75 metro, parcelas, cuarto manzana, solares completos. Excelente situación. Marrero, Aguiar 25, Notaría: M-7774.

GANGA: QUINTA, 15.80 POR 40: $5,200; Doce, moderna: $7,000; La Sierra, en lo más céntrico: $5,000; otra, en $3,000; Miramar, pegado a Quinta Avenida: $4.00 vara; Progreso, dos plantas: $5,200: U-5647.

VENDO CASA, CALLE CONCEPCION, Víbora: sala, saleta, tres habitaciones, baño intercalado, comedor al fondo, patio y traspatio. Informes: Telf. I-5835.

¡GANGA: $1,900!
¡SANTOS SUAREZ!
Casa de dos plantas independientes, parte muy alta, cerca Estrada Palma: portal, sala, dos cuartos, baño lujoso intercalado, comedor al fondo, cocina, patio y traspatio. Igual distribución, los altos. Mampostería y cielo raso. Precio único: $2,900, $1,900 contado y $1,000 a pagar con facilidades. Sr. Velasco: A-6084, Habana entre O-Reilly y Obrapía, bajos.

VENDO ALMENDARES LA MEJOR situación no compre sin verla E entre 14 y 16, sin estrenar, jardín, portal, sala, regio baño, traspatio y demás comodidades. Julián Alfonso, X-1845.

GANGA. VENDO ESQUINA CON establecimiento 6 casas, cerca del paradero Luyanó se dan baratas trato directo no corredores. Informan: Dragones núm. 10, Bar Moka: A-7155.

BARATA. VENDO DOS PLANTAS, Torrecilla y Santa Rosa, Marianao, portal, terraza, sala, dos habitaciones, comedor, baño intercalado, servicio de criados, gran patio al fondo. Fernández, A-9897.

¡VENTA CUMBRE! O-FARRILL 114, en la Loma, Víbora, 1,052 varas, cuatro habitaciones, dos cuartos de criados, techos monolíticos, de citarón, purtas de cedro, herrajes de bronce, garage, etc. Precio de situación. Beers, 16, Plaza de la Catedral.

CON 4,200 PESOS, VIVE CASA PROPIA y cobra 32 pesos de alquileres, casa al frente y cuatro departamentos interiores, Avenida de Acosta entre D-Strampes y Juan Delgado. Casa calle Habana, 3 plantas: 27,000 pesos. Crespo, 2 plantas: 8,000 pesos. Telf. U-1192.

..$900.00 MAGNIFICA CASITA AVENIDA Diez número 7, entre 8 y 9. Resto 20 pesos mensuales, fíjese. Otra mayor Avenida Tercera 62, esquina a 9. Ampliación Almendares. Hasta las 3.

M.E.C.D. 2016

PASATIEMPOS

PRUEBA DE SALON

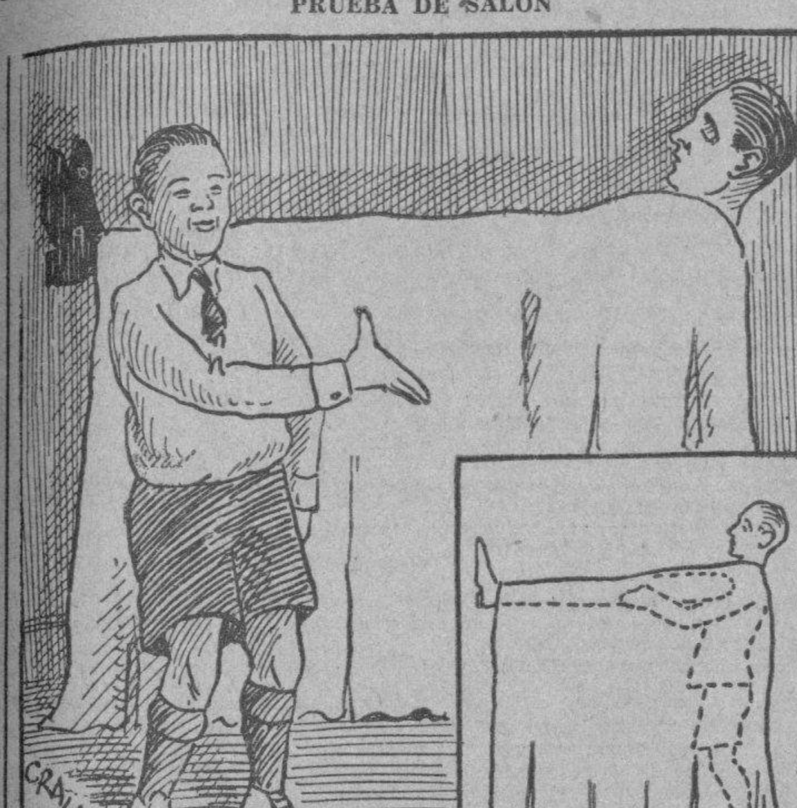

He aquí una prueba fácil para desconcertar a cualquier auditorio. Un prestidigitador y un ayudante se colocan en un extremo de la sala. Este último yace en el suelo cubierto por una sábana, pero a una palabra del otro se levanta lentamente en posición lateral hasta quedar suspendido en el aire como a metro y medio del suelo.

Es tan ingeniosa la prueba, que realmente requiere un «mago» para ejecutarla. Y en efecto así es como debe llamarse a sí mismo el que la va a exhibir. Puede muy bien presentarse con un disfraz apropiado, o sin él, pero lo principal es que recite una arenga de super-prestidigitador.

Como puede verse en el dibujo explicativo, el secreto consiste en un par de «piernas» artificiales, en el extremo de las cuales se han colocado un paz de zapatos. Estas consisten de dos tablas largas, muy livianas, acolchadas con trapos para dar la apariencia de un cuerpo a través de la sábana. Las tablas están atadas con correas a los brazos del ayudante, que debe aprender a levantarse manteniéndolas en posición horizontal. La sábana, claro está, debe de ser del largo suficiente para permitir que la ilusión de suspensión en el aire sea completa, sin que se descubra su secreto.

VENTAS

46- CASAS

JUAN BRUNO ZAYYAS Y LUIS ESTEVEZ

Víbora, Santos Suárez. Chalet nuevo, sin estrenar. Véalo, de dos a cinco de la tarde. Facilidades de pago. También le hago más habitaciones, si las necesita. Dueño: García, Finlay 119, esquina a Oquendo

SE VENDE: LA CASA LUCO NUMERO 79-A., Luyanó. Compuesta de sala, dos cuartos, comedor, cocina y baño. Precio: 1,600 pesos. Informan: Cuba 44, bajos. Telf. M-2690.

VENDO DOS CASAS NEPTUNO PROximo a Infanta, 5x15 planta baja, 2 cuartos. Precio $3.000, teléf. U-3322. López, Neptuno 161 de 9 a 10 y de 3 a 4, no corredores.

INVERSION CUMBRE: $10,000

Casa mejor situada de La Habana, 306 metros de terreno, 536 de fabricación. Renta mayor: $100.00 mensuales. Vendo, por embarcar. Más informes: Galiano número 125, Café. Luciano, de 2 a 5.

NUUEVA DEL PILAR 18, EN $6500, se vende. Informan en la misma y Agustín Díaz por el teléfono A-8389 a todas horas.

VENDO ESPLENDIDA CASA AMpliación Almendares, 3 dormitorios, completa, lujosa, moderna. Algo realmente bueno y en precio razonable. Véala. Dueño: FO-1043.

APROVECHEN ESTA GANGA COMpradores. Quemo una casa en la calle Correa, a media cuadra de la Calzada de Jesús del Monte, su terreno mide 850 varas. Informan Carnicería Santa Irene y San Indalecio. Fernando.

SAN FRANCISCO, VIBORA: 3 CUARtos: $2,500; San Benigno, moderna, 3 cuartos: $3,700; Milagros, moderna, 3 cuartos: $3,500; Llinás, Habana, 3 cuartos: $2,500; Marqués González, 3 cuartos: $2,600. López Rodríguez: M-3304.

CAMPANARIO, 9.50 POR 25. RENta $65.00, en $6,000; San Nicolás, 3 plantas: $8,500; Rodríguez, Jesús del Monte, renta $20.00, en $2,400. López Rodríguez, Teniente Rey 51, altos: M-3304.

VENDESE EN REINA MAGNIFICA casa 2 plantas y media, resiste más pisos, cantería, agua redimida, 215 metros total. Informan dueña Lugareño 2, altos, U-1967, trato directo. No gravámenes.

CALLE ZEQUEIRA No. 146 ENTRE Patria y 5a, Santovenia, se vende una casa de sala, comedor y 2 cuartos, baño, cocina y patio, $1.500. No corredores. Informan 23 y 24, Vedado. Bodega. F-6225.

SE VENDE UNA CASA EN LA CAlle de la Salud, muy próxima a Galiano, con una medida de 8x21, dos plantas independientes. Informa directamente señora Fernández, calle H No. 184 apartamento 6, de 2 a 5 p. m.

VENDO BONITA CASA, EN EL REparto La Esperanza, mitad mampostería, 400 metros terreno, muchos árboles frutales, agua de calabazar, luz, teléfono y demás comodidades. Precio: $1,100. Informa su dueño: Telf. M-3040.

SE VENDE CASA: CALLE CONCEPción, Víbora: sala, saleta, tres habitaciones, baño intercalado, comedor al fondo, patio y traspatio. Informes: I-5835

SE VENDE PRECIOSO CHALET, frente al Parque de la Fuente Luminosa. Hace esquina. En planta alta contiene 3 habitaciones todas con sus closets, baño de buen tamaño, y terrazas. En los bajos: Recibidor, living room muy hermoso, comedor, pantry, cocina y portal. En cuerpo aparte, garage con cuarto de chauffeur. Construcción de primero con detalles de lujo. Jardines amplios y más de 1.000 varas de terreno. Se dá en menos de la mitad de su costo. Mendoza y Compañía. Obispo 63.

VEDADO. LINEA 49. SE VENDE CAsa mampostería dos plantas. Terreno, mide 1016 metros. Rosado G. No. 230. F-4706.

VENDO: SIN CORREDORES, CASA en lo mejor de Santos Suárez. Compuesta de sala, saleta, comedor al fondo, tres cuartos, garage y traspatio. Regojo, Suárez 116-A., altos.

CERRO: APROVECHE ESTA GANga. Dos casas, con cielo raso, una cuadra de la Calzada, con portal, sala, dos cuartos, baño, cocina y patio: 2,800 pesos. No admito corredores: I-6334, de 8 a 12.

49— SOLARES

REPARTOS MIRAMAR Y ALTURAS de Miramar: solares bien situados, a precios sumamente bajos; parcelas, desde: $1,300. Alberto G. Mendoza, Amargura 23. Telf. M?9494.

LOS ALQUILERES SUBEN. LE VENdo un terreno que tiene 3 cuartos y 3 cocinas de madera libre completamente en $750 a 20 metros de la doble línea Steinhart Núñez 5, Quemados, mide 10x35.

VENTA DE TERRENO

A una cuadra del Colegio de Belén. Vendo un terreno de esquina con 654 metros, a $2.25 el metro. Es una ganga. Claudio de los Reyes. Empedrado 35. Telf. A-7725.

VENTAS

49- SOLARES

SOLARES, VEDADO: CALLE 23, VAra $4.75 calle C $4.00 metro, Víbora, inmediato Estrada Palma, $1.50 metro, Santa Catalina, $3.90 vara; Alturas Almendares, $3.00. Nicanor Campo, $2.00 vara. Ortega M-3326 e I-3990

SE VENDE EL MEJOR TERRENO, Alturas de Almendares, Avenida de la Paz, cuadra del Conde del Rivero, 17 varas de frente, trato directo con el dueño. F-3041 de 1 a 5.

HORROROSA GANGA. EN EL MEjor punto de la Rosalía, Meireles 28 A, vendo hermoso solar de esquina, con casita de mampostería, altos y bajos, casi nueva. Se dá casi regalada, me embarco. Para verla allí en Meireles los domingos, señora Lucía, Informes Buenos Aires y Diana, letra E, Cerro.

REPARTO KOHLY. REPARTO MAS alto y saludable de la Habana. Vendo lote 15 solares parte alta, grandiosa vista. Apropósito para fabricar y vender o para construir casas para rentas. Nunca hay casas desalquiladas en este Reparto. Precio situación. Trato directo, Manzana Gómez 264.

OPORTUNIDAD PARA FABRICAR. Vendo terreno en Jovellar entre Hospital y Espada, 6x25 metros, 3.500 pesos contado. Dueño directamente. Teléfono FO-2189.

PROPIA PARA INDUSTRIA O FINca recreo, vendo 25 mil metros terreno en el Cotorro, cerca paradero trenes y próxima donde están instalando cuatro nuevas industrias. Gómez, M-4741. No corredores.

VEDADO. A LOS AFICIONADOS AL Yachten. —Vendo buen lote terreno lindando con las márgenes río Almendares, una oportunidad que se presenta muy pocas veces, aprovéchela. Guillermo Delmonte, Habana 84. M-2474.

VEDADO.—VENDO MANZANA COMpleta lo más alto Vedado, espléndida situación para Club o industria, por facilidad comunicaciones, grandes facilidades pago. Guillermo Delmonte, Habana 84. M-2474.

ALTURAS, PARCELAS. 10.50 POR 50 a 3.80; Avenida de La Paz, 20 por 50, a $4.00; otro, 12 por 47; otro, Calzada 23 por 24, a $5.00; La Sierra, 20 por 47, a $3.00; otro, frente Parque 15 por 53, a $3.50. Gerardo Mauriz M-7586. Metropolitana 538.

PARCELA 12X45 VARAS. NICANOR DEL CAMPO. A $3.25.

Se vende en la calle Doce entr e las calles Once y Trece del Reparto Nicanor del Campo. Sr. Benítez, M-7058.

SE VENDE LOMA DE MAZO SOLAR de esquina O-Farrill y Bruno Zayas. Informan I-5844.

VENDO: SOLAR DE ESQUINA, EStrada Palma y Cortina, Víbora, 20 metros de frente, por 40, acera de sombra. Informes: I-5835.

SOLARES DE 8x25 SAN LAZARO A $30 metro próximo a Infanta 10x26, a $30 id. Neptuno 161 teléfono U-3322 de 9 a 10 y de 3 a 4. López.

OPORTUNIDAD: ¿QUIERE FABRIcar? Solar de 700 metros, frente al Habana Yacht Club, calle Ocho y Avenida Central. Costó 10.000 pesos. Lo cambio por finca urbana, rústica o vendo barato. Sr. González, I-6157.

MAGNIFICO SOLAR EN LA 5a. Avenida frente al Miramar Yacht Club, 18x60 varas, muy barato. Dueño FO-1043.

SOLAR: VISTA ALEGRE Y LUZ CAballero, 16 por 20 metros: $1,100; (esquina), calle A., entre 12 y 14, 470 varas, a $1.60; calle E., entre 16 y 18, a $3.00. Martínez y Prieto, O-Reilly 23: A-6951 e I-3456

Reparto Miramar

Ganga: a $2.20 vara. Vendo solar de esquina y uno de centro, próximo a Quinta Avenida, con una superficie de 2,816 varas. Quintana, Chacón 23: M-8182.

SOLAR: SE VENDE EL SOLAR LUyanó 127 entre Fábrica y Reforma, 13½x40 varas. Informan M-1373.

SE REGALA UN TERRENO EN LOS Pinos, mide 13x33 varas a 30 centavos vara calle Cuervo y Mayía Rodríguez. Informan San Nicolás 154 su dueño y en la misma se venden dos capitales a censo por la mitad.

$750. SOLAR LOMA DE CHAPLE, próximo a Calzada, 20 varas de frente; otro: $1.800, calle Montoro, Ensanche de la Habana, próximo a Carlos III, 7 y medio por 34 metros. Informes: F-2225.

VIBORA, GANGA: ESQUINA FRENTE A PARQUE

Vendo esquina de fraile, Vista Alegre y Juan Delgado, frente al Parque Mendoza. Calles asfaltadas, cruzándole líneas de ómnibus Víbora-Ayuntamiento, dos cuadras del cine Méndez. Punto muy alto, poblado y de fácil comunicación, 24 varas por 50, a $4.50 vara. Facilidades de pago. Sr. Benítez. Telf. M-7058.

VENTAS

49- SOLARES

ESQUINA, VEDADO: A. Y 29, 380 metros: $3,300; La Sierra, esquina, 10 y Primera, a $3.25 vara. Doy facilidades de pago. López Rodríguez, Teniente Rey 51. M-3304.

ALMENDARES: A $1.10 VARA

Vendo terreno en Avenida Segunda, entre Siete y Ocho, acera sombra, a una cuadra de tranvías y guaguas con 14 varas de frente, por 26 de fondo. Sr. Benítez: M-7058.

GANGA: MIRAMAR, CON PLAYA PROPIA: $1.50 VARA

Vendo dos solares, de 34 y 24 varas de frente, por 70 de fondo, frente a Avenida Primera, Reparto Miramar, entre 34 y 36, acera sombra, fondo directamente al mar. Puede hacer piscina, para natación o playa propia. Verdadera oportunidad para casa de veraneo, a 10 minutos de La Habana. Sr. Benítez: M-7058.

LA SIERRA, FRENTE PARQUE: A $3.50 VARA

Vendo dos parcelas de 16.50 varas de frente, por 50 de fondo, juntas o separadas. Calle Nueve entre Dos y Cuatro, con cercas "Peerles". Tranvías al frente y ómnibus a una cuadra. Sr. Benítez: M-7058.

50- FINCAS RUSTICAS

SANTIAGO DE LAS VEGAS: VENDO finca, frente a Carretera, viviendas de mampostería, pozo y toda aperada, regadío que cruza toda la finca y frutales. Precio de ocasión. Guillermo Delmonte, Habana 84: M-2474.

15 CABALLERIAS, $6.500. PROXIMA Artemisa. Muchísimo palmar, cercada puercos, río, cañadas fértiles, monte sin explotar, casa vivienda. Superior para crianza. Benítez, Carlos III 12, Edificio Providencia 602.

FINCA 4 CABALLERIAS, CASA GArage, nave para industria, pozos casas para trabajadores, frente carretera central, cerca Candelaria. $8,000. Gómez, M-4741. No corredores.

FINCA 1.¾ CABALLERIA, CASA MAdera, establo ordeño, buen palmar, pegado carretera central, Cotorro, $5.000. Gómez, M-4741. No corredores.

SE ALQUILA O SE VENDE FINCA en Ardai, tres caballerías, casa de mampostería a quince minutos de la Habana, excelente para vaquería. Informa Lima, 19 No. 254 Vedado. Teléfono F-2933.

SE VENDE FINCA RUSTICA REPARto Lawton calle Concepción una caballería con buena aguada, pozos y arboleda y vivienda. Informan Monte No. 307.

GUIRA DE MELENA, UNA CABAllería: $2,200; una y cuarto: $2,600; dos, con regadía: $7,000; La Salud, 1 y cuarto: $3,000 y varias más. López, Teniente Rey 51, altos: M-3304.

VENDO BONITA FINCA RECREO, cultivo, llana, colorada, cercada, frente carretera Boyeros, tres casas, pozo abundante agua, luz, acueducto, frutales. $2.500. Informa Cano, Obrapía 46.

51- ESTABLECIMIENTOS

VENDO RASTRO DE MUEBLES EN la calle de Salud, por no poderlo atender, para tratar de 12½ a 2 y de 7 a 8 epn Prado 43, altos.

VENDO CAFE FONDA PARADERO guaguas $30 diarios, no paga alquiler $1.000, facilidad pago, nada más propio para 2 personas que trabajando quieran sacar bonito sueldo. Cuenya, Monte y Someruelos, Café.

VENDO UN COLEGIO EN MAGNIfica barriada, Habana vieja. Informes: Edificio Calle 403, de 11 a 1. Rodríguez

SE VENDE LECHERIA CON VIvienda alquiler $13.00, casi regalada. Sr. Francisco. San José No. 134.

CAFECITO LECHERIA PEGADO A El Encanto, todo moderno, tiene contrato, biuena clientela precio: $1.500. Una vidriera tabacos con billetes, en 650 pesos. Villegas y Teniente Rey, vidriera café Alfredo.

VENDO BAR LO MEJOR DE ESTA capital algo serio para 2 jóvenes que quieran hacer dinero, algo trasnocheada. Cuenya, Monte y Someruelos. Café.

VENDO UNA ESQUINA Y UN CHAlet. Todo junto, moderno, libre de deudas. Se cambia por comercio, que no pase de 7,000 pesos, por tener que establecerme. Informes: Galiano 125, García.

VENDO O ADMITO UNO O DOS SOcios, con 5,000 pesos, para tienda mixta. Pueblo rico, Habana. Vende 8,000 pesos mensuales, al contado. López, Teniente Rey 51, altos: M-3304

VENTA DE UN HOTEL. BUEN negocio, frente al Parque Central todas las habitaciones con servicios y amuebladas, (todo alquilado). García teléfono M-6349.

VENDO BODEGA Y CASA 2 PLANTAS

Mejor situadas Habana, en verdadera ganga. Viva y tenga su negocio en casa propia.. Garantizamos $50 diarios venta; bodega muy cantinera; surtidísima y sola en esquina. Informes: Suárez, Belascoaín y Figuras. Café. de 2 a 6.

52- BOVEDAS Y PANTEONES

VENDO UN MAGNIFICO PANTEON y una bóveda, muy barata y con facilidades de pago, si se desea. I-5649

53- AUTOMOVILES-ACCESORIOS

LIQUIDAMOS TRES CHASSIS, DE una y media tonelada, marca Internacional, de uso, a buen precio. Informes: Agencia de camiones Internacional. Vives y Alambique.

SE VENDEN 2 FORDS DEL AÑO 31 31 cerrados con 4 puertas, muy baratos, Zanja No. 100 chapistería «El Ruso»

VERDADERA OPORTUNIDAD: VENdo un Ford cerrado, del 29, en buenas condiciones, en 150 pesos. Doy facilidades en el pago. Véalo en seguida, en la Agencia Ford, edificio Carreño, Marina y 25. Pregunten por Domínguez.

NO BUSQUE MAS: TENGO UN DODge cerrado, propio para alquiler, del año 1928, estupendo. Barato y facilidades en el pago Pruébelo antes de comprarlo. Agencia Ford, edificio Carreño, Marina y 25. Pregunten por Andrés.

FORD DEL 34, TIPO DE LUJO, CON baúl y radio, casi nuevo. Buen precio y facilidades en el pago. Admito carro en cambio. Marina y 25. Pregunten por Panchito.

CEDO CONTRATO, CON POCA ENtrada. Solamente queda por pagar ocho pagarés pequeños, de un Ford cerrado, del 34, muy bueno. Pregunten por José M. Alvarez, en la Agencia Ford, edificio Carreño, Marina y 25.

POR EMBARCARME, VENDO UN Ford, del 35, cerrado, con muy poco recorrido. No necesita pagármelo todo de contado Véalo y pruébelo, en la Agencia Ford, edificio Carreño, Marina y 25. Pregunten por Elpidio.

VENTAS

53- AUTOMOVILES Y ACCERS.

CUÑA FORD, FLAMANTISIMA. HAce 32 kilómetros por galón. Barata y con facilidades. Agencia Ford, edificio Carreño, de Domínguez y Alvarez, Marina y 25.

AUTOMOVIL FORD CERRADO DOS puertas, flamante con radio nuevecito $475 último precio, contado. Reparto Miramar, calle Ocho entre 5a y 7a. Avenidas. Teléfono FO-2189.

LANCHAS. —VENDO BARATA SOlida lancha aviada de todo en bronce, motor Kermath marino. Pasando puente de Pote, izquierda, preguntar por Esteban.

PACKARD 1930 LIMOUSINE 7 PAsajeros, 6 ruedas, gomas buenas, vestidura cuero, acabado de pintar y niquelar. Aspecto soberbio y funcionamiento perfecto. Precio de ganga con facilidades, J Ulloa y Cia. Prado número 2.

FORD 1934 SEDAN 4 PUERTAS, DE Luxe, vestidura cuero, buenas gomas, buena pintur.. Luce magnífico. Buen precio y facilidades. J. Ulloa y Cia. Prado 3.

CUÑA CHRYSLER 6 CILINDROS 4 pasajeros 6 ruedas alambre, buenas gomas, fuelle nuevo, acabado de pintar. Trabaja magníficamente. Muy barato. Quien necesite una cuña económica y vistosa debe ver este carro. Damos plazos. J. Ulloa y Cia. Prado No. 3.

SE VENDE BUICK DEL 31 CERRAdo inmejorables condiciones, motor a toda prueba, Calzada y B tienda, trato calle J y 23, Lorenzo, en la Piquera.

AUTOMOVIL FINO EN PRECIO CAsi regalado, «Voisin» cinco asientos cuatro puertas, carrocería de lujo más de 35 kilómetros por galón, gomas nuevas, perfecto estado, $300.00. Amargura No. 51.

SE VENDE UN BUICK, CUÑA Coupé, convertible de Luxe 1935. Informan: Prado y Neptuno, bar "Partagás", de 10 a 12 y de 2 a 4. Preguntar por Mata.

DODGE SEDAN FLAMANTE, CALLE J 211 entre 21 y 23, altos, $450-00.

SE VENDE UN VADILLAS IMPErial del 30-31. Unica oportunidad por embarcar la familia propietaria. Informes teléfono F-6440.

CAMION CHEVROLET DEL 34, COMpletamente nuevo, carrocería estacas, reforzado, se vende, Calixto Ramos. Guasabacoa 14 esquina a Compromiso. Luyanó.

VENDO CHEVROLET DEL 29, CErrado, dos puertas, pintura nueva. Informan: A-8264.

CUÑITA AUSTIN DEL 34. UNICO Austin abierto en Cuba. Perfecto estado. 60 kilómetros porgalón. Telf. M-3335.Manolo.

SE VENDE BARATO UN FORD DEL 27 cerrado, propio para camión, con su chapa. Gloria 113, teléfono M-6565

SE VENDEN VARIOS CAMIONES Ford, en perfecto estado de funcionamiento, propios para reparto. Informan en 13 entre C y D, Vedado, Preguntar por Antonio.

LIQUIDACION DE CARROS DE USO DESDE $50.00 HASTA $200.00

Liquidamos un lote de carros de uso, durante esta semana. Todos en muy buen estado. Ninguno por encima de 200 pesos. Por poco dinero que usted tenga, siempre saldrá manejando su automóvil propio. Departamento de carros de uso de la Agencia Ford, de Belascoaín 171.

EN CIEN PESOS SE VENDE UN camión cerrado de reparto muy económico. Véalo en Franco y Benjumeda. Garage Omnibue de Camagüey.

VENDO AUTOMOVILES BARATOS y a plazos: Buick, Packard, Dodge, Graham Paige. Hay de todos los tamaños y de todos los precios: de 80 a 400 pesos, Ayestarán 51, esquina a Tulipán, de 8 a 12.

SE VENDE UN CAMION CHEVROlet, del 31, eje flamante, carrocería de estaca, con 6 gomas nuevas. Informan: garage «El Aguila», Vives núm. 99.

VENDEMOS AUTOMOVILES FORD, Dodge, Packard, Hudson, Elcar, Buick, cuña cerrados y abiertos 5 y 7 pasajeros camiones media tonelada. ¡Liquidación! ¡Aproveche! Lucena y San José.

BUEN HUMOR

ENTRE ESCOCESES

—Ayer en la función de circo pasó una cosa espantosa; un acróbata se cayó de un trapecio y se hizo tortilla...

—¿Y les hicieron parar extra por ese número que no estaba en el programa?

—No.

—Entonces, ¿dónde está lo espantoso?

(Marc Aurelio, Roma.)

—Anoche al volver a casa ví a un hombre en mi calle, y no te imagina cuanto corrí....

—¿Y lo atrapaste?

(Sempre Fixe, Lisboa.)

VENTAS

53- AUTOMOVILES-ACCESORIOS

LINCOLN, 7 PASAJEROS, EN PERfecto estado; bomba gasolina, 5 galones. Véndese barato o cámbiase por objeto que lo valga. Verlo y tratar: Egido 18, bajos, entre Gloria y Misión.

MUY BARATA: MAQUINA LA SAlle, de 8 cilindros, 5 gomas nuevas, zunchos metalizados. Salud número 55.

VENDO CHEVROLET DEL 28, DOS puertas; Ford, camión cerrado, del 29; Packard del 30, siete pasajeros. Cambio por carro chico. 23 entre 12 y 14.

54- MAQUINARIAS

IMPRESORES: MAQUINAS RECONStruidas garantizadas 100 por 100 ofrece The Allied Printing Binding Machinery Inc. Cleveland Ohio. Rotativas, Prensas pedal, Linotipos Plegadoras. Perforadora, Guillotinas, etc. Pidan detalles a su representante Benito Pérez Pastor, Luis Estévez 30, Víbora. Habana. Teléfono I.5360.

BOMBAS NEPTUNE Y PRAT. LA Casa de los Motores, motores monofásicos y trifásicos, grandes y chicos «La Casa de los Motores» Egido 39 M-4136. Reparaciones Bombas y Motores.

«EL CENTRAL». COMPRA Y VENta de maquinaria. Se vende una caldera de vapor vertical 20 H.P., pailas de doble fondo de cobre y aluminio con papleta, un repasador de guayaba, todos los enseres de una fábrica de dulces, motores de petróleo, gasolina, eléctricos y de vapor, molinos de sal y harina en todos tamaños, bombas de agua en todas medidas. Cristina No. 38 D, esquina a San Felipe. Teléfono X-1615. Vicente Sánchez.

VENDO MOTOR MARINO, MWM, 120 HP, 4 cilindros; bombas, P. Profundo, 10 por 12, 460 GPM., contra 250 pies; bombas inyección, condensadores 10 por 12, 3.500 GPM., a 60 pies a 1.800 RPM., nuevas; donques, 5 por 6; Filtro prensa y prensa de jalea, oroches, 40 a 200 H.P.; plantas de frío 3, 6 y 15 toneladas, cortina expansión directa 3.000 L. de leche pailas, techos de cobre, planta de éter; bomba vacío, 5, 8 y 12; camión White, volteo, Manila número 12, Cerro, Hilario García. I-5619.

CARPINTEROS: SE VENDE UNA garlopa, de 12» por 7 pies, de mesa, marca Colladay. Abre y baja la mesa independiente. Es una máquina fuerte. Es una oportunidad, en 150 pesos. Informes: José Vidal, Cuba 3. Telf. A-9643.

COMPRO COMPRESORA RE AIRE, para excavaciones en roca; tres o cuatro martillos, preferible de petróleo o vapor. También martillos y barrenadoras, con sus herramientas. Sr. Alonso. Calle Seis esquina a 11, Vedado.

PESAS Y MEDIDAS

LIQUIDAMOS PESAS USADAS, DE todas marcas: comerciales, domésticas e industriales. Reconstruímos y cambiamos. Venta y servicio organizado en todo el país. Escriba: Agencia Pesas Toledo: A-7807, Habana y Chacón.

56- MUEBLES Y PRENDAS

MUEBLES A PLAZOS

Brindamos los mejores muebles, desde los más modestos a los más lujosos. Grandes facilidades de pago. Especialidades en fabricación. Tomamos muebles en fondo. Compramos muebles usados de todas clases. Pagamos más que nadie.

DIAZ Y CHAO

Neptuno números 197 y 200, entre Belascoaín y Lucena: U-5154.

VENDO: JUEGO DE CUARTO, ARTE Moderno: $25.00; otro, 3 cuerpos: $30.00; otro, finísimo, 8 piezas, sala; comedor, 9 piezas; chiffonier: $7.00; cama: $3.00. San Joaquín 33 y cuarto, esquina a Monte.

VENDO REGIO LIVING ROOM, COmo nuevo, en menos de la mitad de su valor; butacón de cuero, gamuza tallada y otros objetos. Salud 9, bajos, esquina a Rayo.

VENDO JUEGO DE CUARTO, ARTE Moderno, 3 cuerpos, completamente nuevo, en 50 pesos. Urge la venta. Lealtad 122, bajos, entre Reina y Salud.

VENDO: 20 PESOS, JUEGO CUARto, moderno, nuevo; otro, 3 cuerpos, regio, sala; sillones de portal. Colegio, Jesús del Monte 101, bajos, una cuadra Agua Dulce Urge venta.

VENDO JUEGO CUARTO 4 PIEZAS de cedro, luna biselada, $45.00. Animas No. 186. Carrasco.

FAMILIA, VENDE LUJOSO JUEGO de cuarto, moderno; magnífico comedor, Renacimiento; sala, bonito reloj de pie, Renacimiento; magnífico piano y radio. Todo de caoba. San Miguel 97, bajos, entre Lealtad y Campanario.

SE VENDE UN JUEGO DE RECIBIdor, moderno, de caoba, 6 piezas, en perfecto estado. Ganga, a particulares, solamente. Edificio Alaska, 23 y M., Vedado, apartamento 204.

GANGAS, FAMILIA: JUEGO CUARto completo: $80.00; otro, finísimo, tiradores, butacón: $125.00; comedor, Arte Moderno: $70.00 y $160.00; otros, Renacimiento Español: $90.00 y $120.00 juego de sala: $45.00. San Nicolás número 63.

POR RAPIDO EMBARQUE VENDO juego cuarto 3 cuerpos, $28, sala, $28; cuarto grande con chiforrober, $60; comedor caoba, $48; todo moderno. Escobar 9, bajos, San Lázaro y Lagunas.

OBJETOS ARTE JOYAS

A precios increíbles liquidamos: Figuras de bronce y marfil, porcelanas, lámparas y Frigidaire, relojes de pared y pie, gobelinos, juegos de cubiertos de plata, de café, objetos de plata, mubeles antiguos y modernos. También tenemos un surtido enorme de joyería fina.

"LOS TRES HERMANOS"

Consulado núms. 94 y 96

Telf. M-3534.

VENDO, EN 25 PESOS: JUEGO DE cuarto, nuevo, moderno; otro, regio, tres cuerpos, caoba; comedor, baratísimo, Jesús del Monte 99, si no, en el 93, altos, frente a Alejandro Ramírez.

JUEGO DE CUARTO, MODERNO: 28 pesos; otro, 3 cuerpos: $40.00; neveras: $8.00; escaparates: $8.00; aparadores: $6.00; radios, de todas ondas: $50.00; máquina de coser: $17.00. Sitios 111, entre Campanario y Lealtad.

DOS JUEGOS DE CUARTO, ARTE Moderno: el de dos cuerpos: $21.00; y de tres cuerpos: $29.00. Están nuevos. Radio Víctor: $22.0 y los demás muebles, baratos, por reducirme. Neptuno 220, entre Soledad y Aramburo.

VENTAS

56— MUEBLES Y PRENDAS

Muebles en GANGA

Juegos de cuarto: $30.00; idem, de 3 cuerpos: $40.00; de sala, $15.00; comedor: $30.00; escaparates: $9.00; con lunas: $15.00; mesas correderas: $4.00; aparadores: $6.00; 6 sillas y 2 sillones: $10.00; neveras, $10.00; máquinas de coser y escribir. Se cambian y compran toda clase de muebles, pagando más que nadie.

LA PRINCESA, SAN RAFAEL 107 entre Escobar y Gervasio. U-7926

VENTAS A PLAZOS

Muebles Radios Refrigeradores

Con precios rebajados y las mayores facilidades de pago

LA IDEA

Angeles 3 Reina 23.

Teléfono M-1619

ESTE JUEGO DE CUARTO, DE 5 piezas, está nuevo y moderno: $20.00 y el de tres cuerpos: $30.00; radio Majestic: $25.00, por pronto embarque. Sitios 40, entre Rayo y San Nicolás.

Antigüedades

Objetos de Arte, porcelanas, alhajas antiguas y modernas, bandejas, juegos cubiertos, café y otros muchos objetos de plata legítima, que liquidamos a bajos precios. Aproveche la oportunidad, haciendo sus compras o regalos con poco dinero.

CARBALLAL HERMANOS

San Rafael 138, entre Belascoaín y Gervasio.
Teléfono: U-5744.

MUEBLES BARATOS

A VERDADEROS PRECIOS DE GANGA

Liquidación permanente de radios, juegos de sala, cuarto y comedor.

VENGA A VERNOS EN SEGUIDA

Ahorrará dinero. Facilidades de pago. Tomamos sus muebles a cambio.

«La Casa López», Belascoaín 76, entre Jesús Peregrino y Pcito.
Telf. U-4541.

BAULES Y MALETAS

Gran liquidación que durará pocos días: baúles, camarote y bodega; maletas de cuero y fibra, maletines carteras, etc. «La Casa Inglesa». Salud 9, esquina a Rayo. M-7179.

Juegos de cuarto, 5 cuerpos, desde $70.00; 2 cuerpos: $30.00; sala, a $10.00. Gran surtido en piezas sueltas. No compre sin antes visitar esta casa. Cambiamos muebles. Belascoaín 68.

"La Nacional"

Dinero por joyas y muebles.

Compra y Venta

MUEBLES PARA OFICINA
Distribuidores de los muebles de acero "Steel-Age".
EQUIPAJES
BAULES Y MALETAS
Surtido completo.
Registradoras "NATIONAL", con garantía mecánica.

"La Nacional"

Villegas 93, entre Teniente Rey y Amargura. A-9915.

56

OBJETOS DE ARTE

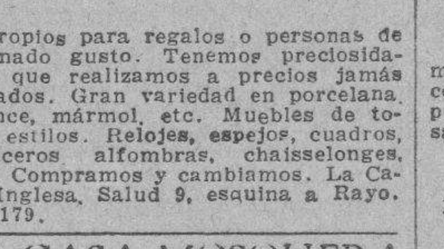

Propios para regalos o personas de refinado gusto. Tenemos preciosidades que realizamos a precios jamás soñados. Gran variedad en porcelana, bronce, mármol, etc. Muebles de todos estilos. Relojes, espejos, cuadros, ceniceros alfombras, chaisselonges, etc. Compramos y cambiamos. La Casa Inglesa, Salud 9, esquina a Rayo. M-7179.

LA CASA MOSQUERA

San Rafael 129 y 131. Telf. U-5437

Amueble su casa con gusto y con poco dinero. También le cambiamos sus muebles o hacemos el negocio que más le convenga. Háganos una visita no perderá tiempo. La Casa Mosquera, San Rafael 129 y 131. Telf. U-5437. Facilidades de pago.

MUEBLES OPORTUNIDAD: GRAN cantidad, a precios bajísimos y con grandes facilidades de pago: juegos de cuarto, comedor, sala y piezas sueltas. «La Predilecta», San Rafael 171, entre Marqués González y Oquendo: U-1729.

"CASA ARECHAGA"

«EL SIGLO»
TALLER DE EBANISTERIA

Muebles en todos los estilos, los encontrará visitando ésta su casa. Vendemos únicamente a particulares. Precios sin competencia. Manrique 189. Telf. A-6135.

MUEBLES A PLAZOS Y AL CONtado: juegos cuarto, dos y tres cuerpos, desde $40.00; juegos de comedor, Renacimiento Español y Artemo Moderno; juegos sala y recibidor, desde $15.00. Aproveche esta liquidación. Fábrica y almacén de muebles «La Universal», San José 87, entre Escobar y Gervasio.

OFRECEMOS A NUESTRO PUBLICO la más interesante colección de pinturas, objetos de arte y antigüedades en nuestra sucursal de Galiano 44. El Ras, Galiano 44.

SE VENDEN DOS SILLONES DE barbería marca Koken y varios espejos grandes. Informes en Fábrica y Pérez. Bodega.

OBJETOS DE ARTE

Muebles, máquinas. Toda clase que usted quiera comprar al teléfono U-2322. El Aguila, San Rafael 141C.

VENTAS

56- MUEBLES Y PRENDAS

MUEBLES A PLAZOS Y AL CONtado: juegos de cuarto, de dos y tres cuerpos, últimos modelos; juegos de comedor, Renacimiento Español e Italiano; juegos de sala y recibidor, en todos los estilos. No compre sin antes ver nuestros estilos en muebles, a precios más bajos que nadie. Fábrica y almacén de muebles «La Universal», San José 87, entre Escobar y Gervasio: Telf. A-2101.

VENDO JUEGO CUARTO 3 CUERpos, $30; otro 2 cuerpos, $25;; juego comedor, 9 piezas: $40.00; sala: $15.00 Jesús del Monte 27, altos, una cuadra esquina Tejas.

EL ARTE NUEVO

fábrica de lámparas
Aguila 133 M-8040
Habana
Servimos pedidos al interior flete por cta. del cliente.

SALUD 11: M-9136

Juegos de cuarto, nuevos y de uso, de dos y tres cuerpos, desde $30.00; comedor: $40.00; recibidor: $25.00; miembre: $20.00; camas: $3.00; neveras: $4.00; sillas: $1.00; sillones: $1.50; lámparas, radios, gobelinos, baúles y maletas, objetos de Arte, cajas de hierro, máquinas de coser y de escribir, chaiseslong, escaparate. (Liquidación de 50 neveras). Compramos y vendemos: muebles y toda clase de objetos: útiles de oficina, máquinas, burós, libreros; cajas de caudales, grandes y chicas.

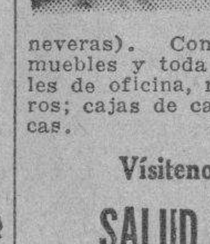

Visítenos por 10 días.

SALUD 11: M-9136

OBJETOS DE ARTE

Gran surtido en jarrones de porcelana, lámparas, alfombras, gobelinos, cuadros, figuras de bronce y marfil, abanicos, joyas e infinidad de objetos muy propios para regalos.

"LA PREDILECTA"

San Rafael esquina Oquendo al lado del Bar.
U-2530.

NECESITO VENDER, EN SEGUIda, un fino juego de cuarto, de tres cuerpos, último estilo, por la mitad de su valor; uno de sala, moderno; uno de comedor, chico, original. Pueden verse a cualquier hora, en San Rafael 143 letra E., entre Aramburo y Soledad.

FAMILIA, VENDE A PARTICULAR cuarto moderno: 65 pesos; otro, regio: $145.00; comedor, Renacimiento: $70.00; sala, moderno: $45.00; radio Grunow, onda corta; living room. Salud 54, entre Escobar y Lealtad.

VENDO JUEGO CUARTO 3 CUERpos, $35.00; otro arte moderno superior, $35; uno de sala $30; sillones $3.00 par, una nevera porcelana ch-ica. Cienfuegos 35, tintorería.

MAQUINAS, BUROS, MUEBLES, JOYAS

Radios. Empeño, compro y vendo: máquinas escribir, sumar, calcular, coser, archivos-cajas, mimeógrafos, pupitres, equipajes, objetos de Arte, satélites y mesas.

FLUSES A DOS PESOS

Procedentes de empeño: pantalones, sobrecamas, zapatos, maletas, etcétera.

LA HISPANO CUBA

Monserrate 39 y Parque Zayas.
A-8054.

57— UTILES DE OFICINAS

BOLSA DE MUEBLES DE OFICINA

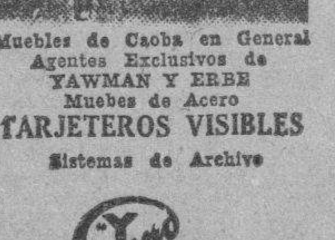

Muebles de Caoba en General
Agentes Exclusivos de YAWMAN Y ERBE
Muebles de Acero
TARJETEROS VISIBLES
Sistemas de Archivo

Y and E

RELOJES REGISTRADORES "CINCINNATI"
Compostela entre Obispo y Obrapía. Teléf. A:7744

MUEBLES DE OFICINAS, VENDO y compro: Cajas de hierro, archivos, Kardex, tarjeteros, máquinas de escribir, sumar y calcular, burós, libreros, juegos de recibidor, sillas, butacas, carpetas. Compostela 43, entre O-Reilly y Progreso: M-8638.

VENTAS

57- UTILES DE OFICINAS

MUEBLES DE OFICINA, COMPRO y vendo: Máquinas de escribir, sumar y calcular, cajas de hierro, archivos, burós, Kardex, libreros giratorios, juegos recibidor, pupitres, satélites. Progreso 3, esquina Aguacate: M-8638.

58- LIBROS E IMPRESOS

BALANCES

Hojas para presentar a las Zonas: Fiscales: $0.50 juegog. Se remite al recibo de $1.00, el libro que le pone al corriente para llevar su contabilidad y cumplir lo exigido en las Leyes Fiscales, dictadas hasta este año. José Belmonte, Papelería, Monte 2-F., entre Prado y Zulueta.

LIBRERIA «ALBELA». CONTINUAS novedades científicas y literarias. Libros de Enseñanza Elemental y Superior. Revistas de Modas. Agencia exclusiva «Le Femme Chic», de París; «Chic Parisien» y todas sus publicaciones, las mejores del Mundo. Pídalas en esta librería. Compra y venta de libros antiguos, con grabados, preferentemente cubanos o que traten de Cuba, Belascoaín y San Rafael: U 5783 Apartado 511. Habana

59- RADIOS

TODA ONDA, VICTOR, GRUNOW, desde $30, en magníficos gabinetes de las mejores marcas desde $25.00; otros, desde $10.00. Morro esquina Refugio, lado bodega. A-7159.

RADIO NUM. 80, MAGNIFICO DE LA G. E. de gabinete, se vende, muy barato o se cambia, por muebles. Prado 43, altos, entre Refugio y Colón.

VENDO RADIOS DE TODAS MARcas: muebles todas clases, lámparas, neveras, refrigeradores. Grandes facilidades. A solicitud llevo catálogos domicilio. A-6314. Escobar 97, bajos, entre San Rafael y San José.

RADIO VICTOR, DE LO MAS MOderno: $20.00, por embarcarme. Desearía tratar con particular. Grandes voces y alcance. Tiene poco uso, Neptuno 220, entre Soledad y Aramburo.

VENDO RADIO RCA, MODELO 60, superheterodino, $15; radio Grunow $30; Majestic $25, y otros baratísimos, funcionando correctamente. Jesús del Monte 27, altos, una cuadra Esquina Tejas.

SUPERTONE

MODELOS 1936

Equipados con tubos de metal o cristal, onda corta y larga, desde $45.00. Garantizamos oirá con gran volúmen y claridad, estaciones de España, Francia, Alemania, Inglaterra, Italia y toda la América.

VENTAS DESDE $5.00 MENSUALES

Instalación de antena gratis
Un año de garantía

"EL ARTE MODERNO"

(Mueblería)

SAN NICOLAS NUM. 63

Entre Neptuno y San Migual, Habana.
Territorios disponibles para exclusiva.

60-INSTRUMENTOS DE MUSICA

SE VENDE UN PIANO Y UN RADIO Víctor muy baratos. Informan Marqués González No. 80, letra A por Peñalver.

SE VENDE UN MAGNIFICO PIANO de excelentes voces y en plamante estado y un gran juego de sala. Urge venta. Muy barato. Perseverancia No. 1, bajos, casi esquina a San Lázaro.

FAMILIA PARTICULAR VENDE UN piano cuarto cola marca Ronisch, casi nuevo en $290, le costó $1.500. Lealtad 124, bajos, entre Reina y Salud.

SE VENDEN: 1 PIANO PROPIO PAra estudio y un juego de cuarto completo, se da barato, prefiero trato con particulares. Informes Flores No. 63, altos de la bodega.

VENDO UN PIANO, MARCA MUY conocida, casi nuevo y moderno. Lo mismo toca un estudio, que el concierto más delicado. Muy barato. Convénzase, Dragones frente al teatro Martí.

HORROROSA GANGA EN $55.000. Regio piano de la mejor marca, tipo europeo, todo caoba, teclado blanquísimo marfil banqueta. Sra. Margarita, Patrocinio 7, Departamento 19 Víbora.

LIQUIDACION

Enorme surtido de pianos verticales y de cola, propios para profesional o estudios, al alcance de todas las fortunas. Grandes facilidades de pago.

"LA PREDILECTA"

San Rafael y Oquendo,
Al lado del Bar.
U-2530.

AFINADORES

AFINE SU PIANO, POR $2.00, CON toda garantía y seguridad. Manuel Domínguez, afinador mecánico, graduado en la Escuela «Danguard», de New York. Taller de Reparaciones: Zulueta 36 y medio. Telf. M-3040.

61- DE ANIMALES

SE ALQUILA BARATA LA CASA Patrocinio No. 10, esquina a Felipe Poey, Víbora. Vendo cachorro legítimo de perro policía, come de todo, tiene 50 días.

Lea ¡ALERTA! al mediodía y el AVANCE por la tarde

E.C.D. 2016

VENTAS

61— DE ANIMALES

MULOS

Se venden. Buena alzada. Baratos. Teléfono I-5744.

VACAS

SE VENDEN

Recentinas, de mucha leche, novillas, toros, una yunta de bueyes de primera, dos caballos caminadores, de más de 7 cuartas. Informes: Ayestarán 1. Telf. U-1129.

SE ADMITE GANADO A PISO, FINca de 90 caballerías, zona de Artemisa. Informan: FO-1810. C. Suárez. F. y 18, Almendares.

CANARIOS HAMBURGUESES, DE canto perfecto, en «El Cardenal», la casa que más surtido tiene. Clarines muy cantadores, Mirlos, Tordos, Malvis, Turpiales y cuanto usted desee en pájaros, aves, huevos y pollitos de raza. Alimentos de todas clases. «Majic», es el alimento ideal para sus pájaros y peces. «Majic», para la cría, el canto y la muda de sus canarios. Pajarería «El Cardenal», Zulueta 73, esquina a Monte.

PAJARERIA "EL CLARIN"

Ofrece a su clientelas la mejor y más variada colección de canarios blancos, alemanes y hamburgueses. Flaut y Roller, de todos los colores. Muchas variedades en pájaros de colores, de Africa, Australia y México y otros países. Cuando quiera adornar su hogar de lindos animalitos, recuerde a la famosa pajarería «El Clarín». La primera en Cuba, por sus grandes variedades de todas clases de animales. Dirijan sus pedidos a Jacobo Erza, «El Clarín», Vives número 91. Telf. M-2485. Sucursal, Amistad número 78, frente al Ten Cent de San Rafael.

VENDO A PRECIO DE SITUACION mulos, corros y arreos de todas clases, caballos, mulos de monta y pony, 4 potros sementales 7 y media cuartas, bonito color. Carros cerrados para lecheros y panaderías Domingo Jarro, Marino y Atarés. Jesús del Monte. X-2876.

SYLVAIN POULTRY FARM, POLLItos importados, Razas: Anconas, Leghorn, Orpington, Rhodeislands, Wyandottes, Australorps, Plymouthroch, New Hampshire. Avenida 12 entre calles 13 y 14. Ampliación Almendares. FO-2530.

62— OBJETOS VARIOS

EN MUY BUENAS CONDICIONES SE vende una vidriera propia para dulces o tabacos. Informes: F-2715.

SE VENDE UN REFIGERADOR marca Westinghouse de 6 pies todo de porcelana. Otro de 4½ pies completamente nuevos, con garantía hasta Mayo del 38.

PEQUEÑO LOTE DE TABLAS, 60 alfardas y viguetas y 150 tejas francesas. Ricardo Fernández, 25 No. 182 esquina a I, Vedado.

VENDO UNA REBANADORA DE JAmón, eléctrica; un Snukit, una batidora, una contadora, una cocina de gas y una nevera, a primera oferta. Habana 116 y medio, entre margura y Teniente Rey.

INGENIEROS ARQUITECTOS

Vendo un tránsito con trípode de extensión y dos jalones; por la mitad de su valor, está como nuevo, verlo en Castanedo No. 4, Guanabacoa, de 1 a b.

MICROSCOPIO BAUSCH ET LONIT objetivo de inmersión platina movible. Caja de óptica para examen de la vista completa francesa. Calle 23 No. 195, teléfono F-2185.

SE LIQUIDAN CAJAS CONTADOras National y de caudales Moster, de seis puertas, chicas; mesas Vitrolite, molinos de café, vidrieras, picador de carne Hobar, batidora de dulcería y pesas. Plaza del Polvorín 125, por Zulueta.

URGENTEMENTE VENDO PLANTA eléctrica 110; Frigidaire, máquina de escribir y sumar, juego de cuarto, famoso radio Midwest de onda corta, cine de 35 y 16 milímetros de películas, globos chinos, molino de café. Egido 18.

SE VENDE LOTE DE 65 CORTINAS nuevas, «Shade», enrollador metálico Café de San Lázaro y San Francisco.

COMPRO JUGUETES SANOS Y ROtos, máquinas de coser y de escribir, radios y muebles: U-2466.

VENDO 35 METROS ARMATOSTES pino y cedro color nogal junto o en tramos. Una vidriera mostrador para refrigeración, 14 pies largo caoba y Vitrolite. Chávez. Telf. 6800, Obispo 75.

VIDRIERAS, MESAS VITROLITE, contadoras, molinos, pasteleras, sillas de tijera, neveras, mostradores, armatostes, pesas, de oportunidad. También compro enseres comercio, en cualquier cantidad. Cano: Habana 116 y medio, entre Teniente Rey y Amargura.

Dinero-Hipotecas

63- SOLICITUD

TOMO 1a. HIPOTECA $1.000 AL 1 por ciento, garantía 2 caballerías en carretera y producción provincia Habana. Neptuno 161 de 9 a 10 y de 3 a 4. López, teléfono U-3322.

DOY DINERO EN HIPOTECA, AL 7 y 8 por ciento. Operaciones rápidas y con absoluta reserva. J. P. Quintana, Chacón 23, altos. Telf. M-8182. (También compramos casas antiguas).

DOY DINERO SOBRE BOVEDAS Y panteones rápidamente también se la compro, Vedado, calle Dos No. 271 entre 31 y 33, Anegl(teléfono M-2632 atiendo corredores.

TENGO VARIAS PARTIDAS, DESDE $1,000, hasta $10,000, para colocar en hipoteca a bajo interés. Rapidez y reserva. López Rodríguez, Teniente Rey 51, altos: M-3304.

HIPOTECAS: ME URGE COLOCAR 15 mil pesos, fraccionados, desde 300 pesos, Habana y sus Repartos; para bóvedas y panteones, desde 50 pesos, en el día. J. Llanes, Sitios 42, esquina a San Nicolás. Telf. M-2632.

Dinero-Hipotecas

64- OFERTAS

DOY DINERO EN HIPOTECAS: cualquier cantidad, al 7 por ciento anual. Operación en 24 horas. También sobre bóvedas y panteones. Compro y vendo casas. Alberto Cuervo, edificio La Metropolitana 342, O-Reilly y Aguacate: M-2808.

DOY 1a. HIPOTECA $3.000 TAMBIEN menor cantidad módico interés no corredores. Neptuno 161 casa Fernández. Teléfno U-3322 López, de 9 a 10 y de 3 a 4.

ANTICIPO TODO EL EFECTIVO que usted necesite en los procedimientos judiciales, intestado, testamentaría. Rogelio Valdés, Procurador, Cuba 48, de 10 a 12 y de 4 a 5½. A-6939 y A-9118.

SE DESEA COLOCAR DE $500 A $3.500 en partidas pequeñas en casas modernas, interés bajo, operación rápida. R. Valdés, Procurador, Cuba 48, prefiero trato directo otra hora. Teléfono A-9118.

GRAN NEGOCIO. COLOQUE SU DInero desde $500-00 a $20.000-00. Ocho al doce por 100. Necesito dinero, directo nada cobro. Sobre fuinca urbanas, créditos hipotecarios y Panteones. Sr. González, I-6157.

DINERO PARA HIPOTECA, DESDE 7 por ciento, en 24 horas. Tiene buena garantía. Traiga documentos. Deseo comprar dos casas. Habana o Repartos: $2.000 y $3.000. Trato directo Documentos imprescindibles. Sr. González. I-6157.

HIPOTECA: TOMO 1,200 PESOS EN hipoteca, al 10 por ciento, con buena garantía, media manzana de terreno, en Luyanó, y dos casas, que rentan 20 pesos. No corredores. Informan: Telf. X-1365, Sr. Fernández.

DINERO

Doy grandes y pequeñas cantidades en primera hipoteca, desde el 7 por ciento, en adelante, para la Habana y sus barrios. Compro y vendo casas, solares y créditos hipotecarios. Compro y vendo Bonos y Acciones.

JULIO C. GRANDA

Obrapía 33. Telfs. M-5921 y F-5759.

Dinero en Hipoteca

En todas cantidades al tipo más bajo en plaza con la mayor reserva y prontitud.

Miguel F. Marquez

Empedrado 16, altos, esquina a Cuba A-8450

DINERO

No pie da tiempo. Cuando necesite tomar dinero en hipoteca o Pagarés, vea a M. Fernández, San Ignacio 50. Teléfono M-9272. De 2 a 5. Operación rápida y absoluta reserva.

CLAUDIO DE LOS REYES: COMpra y venta de bonos y acciones. **Dinero para hipotecas.** Compra venta de casas. Empedrado 35. Telf A-7725.

65- BONOS Y VALORES

N. GELATS Y COMPAÑIA

106 Aguiar 108 esquina a Amargura

CAJAS RESERVADAS

Las tenemos en nuestras bóvedas construídas con todos los adelantos modernos y las alquilamos para guardar valores de los interesados. En esta oficina daremos todos los detalles que se deseen.

SE VENDE HIPOTECA, DE 9,120 Arenas, de 21,800 metros, con varios frutales y pozo. Solamente por 2,500 pesos. ¡Vea esto! Beers, Plaza de La Catedral 16.

VALORES: COMPRO Y VENDO VAlores, bonos y cciones, a los más altos tipos de plaza y se pignoran. Doy dinero en primeras hipotecas. Obrapía 17, Manuel Piñol.

PARA LAS DAMAS

67- PELUQUEROS

AVELINO LECOUR, PELUQUERO A domicilio corte de melena 30 cts.; corte y ondulación al agua, 40 cts.; Corte y ondulación Marcel, 50 cts., caballeros o niños, 30 cts. Permanentes sin corriente, $5.00. Tef. U-1779

70—INTERES PARA LAS DAMAS

CORTE MODERNO NACIONAL

SISTEMA «MENDEZ»

Reconocido como el más completo y rápido para aprender a cortar y coser con perfección, en poco tiempo. Profusión de grabados para ilustrar con toda claridad las lecciones. De venta en: «El Encanto», «La Fisolofía» y Academia «Méndez». La autora de este método avanzado de corte y costura, señora Josefina Méndez de Lana, brinda a las damas la oportunidad de aprender este arte interesante en la Academia, a domicilio o por correspondencia. Moldes a medida de todas clases. Estricta moralidad. Clases en cursillos, muy económicos ,en Neptuno número 81. La señorita Rosario Fernández, graduada por el Sistema «Méndez», ofrece clases a domicilio. Calle L. número 22, Vedado.

PARA LAS DAMAS INVENTO MARAVILLOSO

Cabello hermoso, abundante, sin canas ni caspa, ligeramente ondulado, se obtiene a los pocos días de usar la famosa AGUA DE COLONIA CONDAL. Producto sin rival, para la vitalidad del cabello. Probad, es creer. Resultados sorprendentes. Ventas en Droguerías: Sarrá, Johnson, La Americana. Tiendas: El Encanto, La Casa Grande, Isla de Cuba, El Chalet, La Casa Wilson y casas bien surtidas. Ojo con las imitaciones. No es legítima COLONIA CONDAL, si el frasco no lleva la etiqueta color naranja.

PARA LAS DAMAS

70- INTERES PARA LAS DAMAS

G. EMPARAN: BORDADORA A MAno. Bordados, festones y monogramas, en toda clase de lencería. Modernas iniciales y sellitos, en ropa interior de señora y caballero. Los encargos se recogen y entregan a domicilio. Telf. M-5581.

SEÑORA: NO BOTE SU SOMBRERO, sin verlo Celestina. Tiño, hago. reformo, plancho: 30 centavos. Se hacen de tela, San Rafael 41-C., (casi esquina a San Nicolás. Farola en la puerta.

EXTIRPACION

De los vellos de la cara, muslos piernas, etc. por medio de la electricidad. Tratamiento definitivo y garantizado. Señora Alexander, Calle Tercera número 381, entre 2 y 4, Vedado Habana.

APRENDA CORTE Y COSTURA

El Sistema Alemany Nacional es la preparación más sólida y útil para la mujer. Estudios que ofrecen garantías, modernos, completos, fáciles y agradables. Hágase profesora titular en el Instituto «La Central», San José 9. Inventora: Matilde A. Vda. de Raurell, o aprenda en las sucursales, por mis competentísimas profesoras graduadas: Sra. de Orfila, Luz 26; Sra. Landa, Consulado 93; Sra. Romero, San Amalia, Arnao y Agramonte; Sra. Juanita, Marqués González 29; Sra. de Alfonso, Jovellar 39, entre M. y N.; Srta. Hortensia, Atocha 6, Cerro; Sra. Matutina, Alejandro Ramírez 18-B.; Sra. Lua, Enrique José 71½ Camagüey; Sra. Vda. de Faguet, Colón 7, Colón; Srta. Marina Bello, Madruga; Srta. Luisa, Ayllón 331, Cárdenas; Srta. Isabel González, Avenida Primera, esquina 30, Miramar, Marianao; Sra. Bibita Rodríguez, central Hershey, Cabañas; Sra. Cedelina Cruz, Luyanó 249; Srta. Hilda Sierra, Casa Blanca; Srta. Julia Calderín, General Lee número 47, Marianao; Srta. Josefina, Baños y 23, Vedado; Srta. Soler, Infiesta 30, Perico; Sra. de García, 12 entre B. y C., Almendares. Clases por correspondencia, teniendo la exclusiva de dar grandes ventajas lucrativas a mis Academias. Todas cortan moldes y trajes a la medida. Vendo métodos modernos con grabados y explicados, al alcance de todas las inteligencias, la oportunidad que brindo hoy. Infórmese y remita sobre y sello. Nota: Toda la que esté graduada de otro antiguo sistema y desee mi moderno Sistema Alemany, escríbame. Clases a domicilio.

ENSEÑANZAS

75- PROFESORAS-PROFESORES

INGLES. PROFESOR INTERPRETE y traductor de Londres (ex-oficial del ejército británico) tiene horas desocupadas. Formalidad estricta. Farnes, Zulueta 73, altos. Apartamento 20

MISS CHRISTIAN TIENE HORA disponible para dar clase inglés, francés. Señoras señoritas exclusivamente. Clases colectivas en mi domicilio. Línea esquina 14. F-3301.

33 CENTAVOS DIARIOS

Por esa pequeña cuota tiene usted internado a su niño o niña, en un ambiente puramente moral y educacional, con todas las comodidades hogareñas. INVESTIGUE. Este año puede usted estar tranquila, le indicamos el camino. CAMPOS DE SPORTS: 15 mil metros para que sus niños jueguen en sus recreos. Instituto «América Arias», antigua Quinta Malberti, Santa Catalina y Línea del Oeste, Víbora. Teléfono: I-4712. Carlos Caballero Méndez, Director Propietario.

PROFESORA COMPETENTE APREN da hablar inglés en corto tiempo Especialidad en conversación. Precios módicos. Calle 17 No. 2 A. Vedado. Teléfono FO-1360.

$1.25 MENSUAL, 8 ASIGNATURAS, todas inclusive inscribiéndose hoy, Ultimo día. Aproveche: inglés, taquigrafía, teneduría, mecanografía, gramática, ortografía, aritmética, caligrafía: U-4782, San Rafael 87 A, bajos. Escobar

¡JUEGOS OLIMPICOS!! ¿ANHELA presenciarlos? Aprenda alemán y otras lenguas europeas en la academia particular de Amistad 87½, entre Barcelona y Dragones. También traducciones.

PROFESORA DE 1a 2a. ENSEñanza. Da clases a domicilio y en su casa. Dra. M. C. González. Campanario 64, primer piso.

BECAS: POR $2.00, CORTE, MECAnografía, Ortografía, Taquigrafía «Pittmman» y Cálculo Mercantil. Mecanografa, en un mes: $3.50. Tratar: martes y viernes, de 3 a 5, en Obispo 113, altos.

CONSERVATORIO FACCIOLO FUNdado por María Luisa Facciolo. San Francisco de Asis No. 4 entre Chaple y Centurión, Víbora. Habana. Clases de Piana, Solfeo y Teoría, $3.00. Incorporaciones gratis. Clases a domicilio. 1

SEÑORITA INGLESA DA CLASES (individualmente) o en grupos. Teléfono A-9016.

GUITARRA Y CANTO. ENSEÑANZA rápida. Día y noche. Vamos a domicilio. Jesús María y Habana. Teléfono A-9568.

INGLES, TAQUIGRAFIA (INGLESA y española). Teneduría, Cálculos Mercantiles, Aritmética, Algebra, Caligrafía, Mecanografía y Ortografía. Enseñanza a domicilio, por el Profesor F. Heitzman, Monte 103, altos, M-9247

BECAS, POR $2.00 CORTE MECAnografía, ortografía, taquigrafía Pitman y cálculo mercantil, mecanografía en un mes, $3.50. Tratar martes y viernes de 3 a 5. Obispo 113, altos.

PROFESORA INSTRUCCION PRImaria, Especialidad enseñanza lectura. Clases diurnas y nocturnas. Sta. Isabel. Manrique 125.

PROFESORA DE 1a Y 2a ENSEÑANza. Preparación para el ingreso en la Normal de Kindergarten y Escuela del Hogar. Inglés, teléfono I-4893.

PROFESOR GRADUADO EN LA Normal Cetnral de Madrid, ofrécese para explicar a domicilio, clases elementales y superiores. Novísimos sistemas didácticos. Sr. Pedrós, L número 164. Teléfono F-4124.

ENSEÑANZAS

75- PROFESORAS-PROFESORES

PROFESORA DE TAQUIGRAFIA «Pitman». Mecanografía al tacto. Ortografía, Instrucción, Corte y Costura, Bordados. Da clases particulares y en Colegios. Enseñanza práctica y rápida. Precios módicos. Telf. X-3406.

PROFESORA DE PIANO, VIOLIN, solfeo y pintura, validez oficial en los títulos. También a domicilio. Señorita Malet, 7 entre 14 y 16, Almendares. Teléfono FO-3374.

ESTUDIO LUCILLE, PROFESORA de Baile de salón, escena, «Tap», blue, bailes acrobáticos y cultura Física a damas y caballeros. Clases especiales para caballeros, Malecón 339, teléfono U-2238.

NORTEAMERICANO, HABLA Y EScribe español, enseña inglés por método de conversación o de otro método. Primera lección gratis. Precio módico. Cooper, Apartado 1010.

INGLES: PROFESOR AMERICANO con títulos de dos Universidades, Excatedrático del Instituto Militar, Método rápido, práctico, sencillo y moderno. Duncan Thomas, Consulado 126, altos. A-6722.

BAILES MODERNOS (TOMASIN)

Positivamente enseño, con práctica: Danzón, Son, Pasodoble, Blues, Vals, Fox Trots, Tango de Salón. Voy a domicilio. Seriedad y garantía. San Nicolás 264, entre Gloria y Misión, a dos cuadras de Monte.

INGLES. COLEGIOS AMERICANOS

Aprenda inglés rápido, fácil, económicamente. Método modernísimo a base de conversación solamente. Garantía; usted podrá hablar una hora consecutiva en inglés al terminar la segunda lección del curso. Clases individuales $5.00 por mes. Language Research Institute of New York. Profesor Richardson. Representante colegios americanos al alcance de todas las fortunas. Preparación especial en inglés para entrada en los mismos. Lunes, Miércoles y Viernes. Manzana de Gómez 528. M-3868.

ALUMNOS DEL INSTITUTO

Matricúlese en el nuevo cursillo de Bachillerato en la Academia «Bravo». Clases por Catedráticos del Instituto. Laboratorio para prácticas de Física y Química. Cuotas: Preparatoria, Primero y Segundo Año: $4.00. Tercero y Cuarto Año: $5.00. También cursos especiales para ingreso en las Escuelas de Ingenieros, Veterinaria y Normales. Contabilidad, Ortografía, Mecanografía y Taquigrafía Pitman y Gregg, (inglés y español). Neptuno 199 y 198 ,entre Belascoaín y Lucena. U-2627.

PROFESORA FRANCESA GRADUAda Universidad de París da clases de francés a domicilio y en su academia. Se hacen también traducciones. Teléfono F-2658.

PROFESOR GRADUADO EN MAdrid y París. Clases a domicilio. Preparatoria Bachillerato Gramática, Aritmética, Historia, Geografía, Francés, etc. Cuotas módicas. G. Cid, San Nicolás 3, esquina a Lagunas. Telf. M-3423.

76- COLEGIOS

PUPILOS DESDE 8 PESOS. GRAN Colegio «Hogar Industrial Céspedes». Primera y Segunda Enseñanza, sana y abundante alimentación, vida en familia, disciplina militar y moral cristiana. Internado Fundación 24, Calabazar. Externado Habana 121 A, y Muralla. Director: Sr. Rodríguez.

INTERNOS, 10 PESOS ADMITIMOS niños ambos sexos, todos los grados. Alimentación abundante y nutritiva. Vigilancia y moralidad. Inglés diario. Estudios comerciales. Colegio Academia Mercantil. Luz 26.

77— ACADEMIAS

OBSEQUIO DE LA ACADEMIA DE COMERCIO

LUIS B. MORALES

Los que presenten quince centavos en sellos, recibirán una Aritmética Mercantil práctica. Clases: Teneduría de Libros, Taquigrafía, Ortografía, Inglés. Clases de Mecanografía: $1.00 mensual, una hora diaria. Clases individuales, Lealtad 141, entre Salud y Dragones.

OBSEQUIO DE LA ACADEMIA DE COMERCIO

LUIS B. CORRALES

Los que presenten quince centavos en sellos, recibirán una Aritmética Mercantil práctica. Clases: Teneduría de Libros, Taquigíafra, Ortografía Inglés. Clases de Mecanógrafía: $1.00 mensual, una hora diaria. Clases individuales, Lealtad 141, entre Salud y Dragones.

ACADEMIA DE IDIOMAS ROBERTS Malecón 31. Teléfono: M2124. ¿Desea usted aprender inglés. Compre el método Roberts. Se recomienda por sí solo. Distinción, Eficiencia, Garantía, Cuarta Edición: $2.00.

ACADEMIA «MEDINA» — COMERcio, idiomas, preparatoria, Aritmética, Algebra, Mecanografía, Taquigrafía Contabilidad. Esmerada atención. Clases día y noche. Módica cuota. Apodaca 2, bajos, casi esquina a Cárdenas. Mecanografía $1.00.

ACADEMIA RABIÑA

EL NUEVO CURSILLO COMIENZA EL DIA 6 DE FEBRERO BACHILLERATO

Clases individuales: Inglés, Francés, Alemán, Taquigrafía «Pittman» y «Gregg», Mecanografía, Ortografía, Teneduría de Libros. Correspondencia Comercial y Aritmética. TAMBIEN CLASES POR CORRESPONDENCIA. Ingreso E. de Ingenieros, Arquitectos y Veterinaria. Curso de Procurador. **Pida Prospectos: Neptuno 80, altos, esquina a Manrique. Telfs. M-7849 y A-9222.**

Interés General

SE VENDEN MAGNIFICAS POSTUras de cebolla, de Canarias, desde un millar en adelante. Precios razonables. Informan: M-6364.

A QUIEN INTERESE. SORDERA dos y supuraciones de los oídos se curan tomando RUBIDOL. De venta en droguerías y farmacias. Depósito: Farmacia Dr. Cornejo, Monte 485.

INTERES GENERAL

INSTRUYA Y ENTRETENGA A SUS niños, con los magníficos semanarios infantiles: «Billiken», «El Gorrión», «Aladino», «Rataplán», «Paquín» y «Marilu». Pídaselos a nuestros vendedores: Agencia de Publicaciones «Madiedo», bajos del Centro Asturiano, frente al Parque Central, Habana. Telf. A-6466.

"EL CASTILLO DE FARNES".

Acabamos de recibir sidra natural, chorizos asturianos y de Cantimpalo, de la clase más selecta; embuchado de la Sierra, jamones, queso de Cabrales y Manchego, etc. Háganos una visita y deléitese comiendo en nuestro restaurant sito en Monserrate y Obrapía. Teléfono M-4225.

ALQUILERES

79— HOTELES

HOTEL ANDINO

S. LAZARO 490, ESQ. M. U-2553

Unico en su clase. Moderno, céntrico, amplio, fresco, saludable, frente Universidad. Conviene para los que necesiten vivir cerca de los hospitales Calixto García o Mercedes. Habitaciones con baño privado balcón, hermosa vista. Con 3 excelentes comidas: $45.00, matrimonios. Una persona desde $26.00. Apartamentos con o sin muebles y asistencia. Precio sin competencia. Garage propio y ascensor. Esmerado servicio en mesas separadas.

THE SAVOY

F Y 15. VEDADO. Telf. F-6616

Situado en un lugar alto del Vedado. Con fácil y frecuente comunicación, con la Ciudad y Repartos. Rodeado de jardines. Con 600 metros de hermosos portales. Las habitaciones tienen ventilación directa, teléfono, baño privado, con agua fría y caliente. Precios moderados. incluyendo tres excelentes comidas. El servicio en mesas separadas, para cada familia.

HOTEL "IDEAL ROOM"

PRADO 93.B., (POR PASAJE)

¿Desea vivir en casa tranquila, mejor que en su propia casa? Visite esta gran casa, aunque sea por curiosidad. Por dentro la mejor. Precios para matrimonios, con comida y toda asistencia, desde $35.00 a $45.00. Hay apartamentos de dos habitaciones, con balcón y baño a Prado. Exígense referencias de moralidad y pago.

HOTEL RENO

Aguila 112, —Habana. A dos cuadras del Capitolio. Economía y confort. Habitaciones con baño privado. Agua caliente. Elevador a todas horas. **Vea su comedor.**

SAN RAFAEL E INDUSTRIA HOTEL "BELMONTE"

Al lado de Campoamor y frente al Ten Cent. Lujosísimas habitaciones, con todo el confort moderno. Precios al alcance de todas las fortunas. Selectas comidas. Ascensor día y noche. Telfs. M-7570 y M-7383.

Hotel Roosevelt

AMISTAD Y SAN MIGUEL

$50 Matrimonios con tres excelente comidas mensuales.

Apartamentos para familias. Todos con baño privado. Elevadores día y noche.

TROTCHA

Calzada y Dos, Vedado. Economa, confort, seriedad. Frescas habitaciones con baño privado y todo servicio. Rodeado de hermosos jardines. Precios de situación. Telf. F-2383.

ALQUILERES

79- HOTELES

HOTEL "VANDERBILT"

Lo más alto, saludable y económico. Neptuno 309, esquina a Mazón. Habitaciones de esquina, con baño privado, propias para quien convenga vivir cerca de la Universidad o de los Hospitales Calixto García y Mercedes.

HOTEL COLONIAL

SAN MIGUEL 62, CASI ESQUINA A GALIANO

Residencia para familias. Apartamentos y habitaciones: baño privado, elevador día y noche. Restaurant en octavo piso. Cocina criolla y española, con carta. Moralidad. Telf. A-6958.

80— CASAS DE HUESPEDES

VEDADDO: SE ALQUILAN LOS BAjos de la Calle 28, entre 25 y 27, Ampliación del Vedado Compuestos de sala, comedor, dos cuartos, baño, cocina, jardín y portal. La llave al fondo. Informan: Cuba 44, Sr. Villalba. Telf. M-2960.

CASA DE HUESPEDES: EN LO MEjor de la Habana: Aguila 113, esquina a San Rafael. Habitaciones de esquina, para matrimonio sin niños, con toda asistencia. Entrada por la Fotografía.

NUEVA CASA DE HUESPEDES. Magníficas habitaciones, con agua fría y caliente, teléfono, buena comida, a precios económicos, elevador. Se admiten abonados al comedor. O-Reilly 52, entrada por Habana.

CASA DE HUESPEDES, OFRECEmos a familias de la Habana e interior, habitaciones con toda asistencia a precios económicos. Buena comida y buen trato. Moralidad. Visítenos y saldrá complacido. Prado 65. A-9009.

CASA DE HUESPEDES, «LA ISLA, Monte 53, por Factoría. Habitaciones, con balcón a la calle. Precio especial para matrimonios. Absoluta moralidad. Edificio moderno. Comida a la carta.

PALACIO CUETO

Situado dentro de la zona comercial, próximo Departamentos del Estado. Cómodas habitaciones, agua caliente, servicio de elevador, inmejorable comida. Precios reducidos. Muralla esquina a Inquisidor. Teléfono: M-2674.

81— CASAS DE COMIDAS

CASA PARTICULAR, SIRVE COMIdas a domicilio, a módico precio. Comida de primera, hecha por un experto cocinero. Llame: F-3911 y se convencerá. Precios: una persona: $0.50; dos personas: $0.80; 3 personas: $1.00, etc.

«LA NUEVA COMERCIAL»

Víveres, vinos importados, comidas, lunch. Apodaca y Cienfuegs. M-4454. Ahorre tiempo cocinando, por menos que usted gasta servimos exquisitas comidas, criolla y española. Expertos cocineros, lista diaria, menús variados, horas fijas, precio mínimo, servicio bicicletas. Encargos para banquetes, meriendas y cenas. La mejor garantía nuestra numerosa clientela.

82- APARTAMENTOS

CASA PARTICULAR ALQUILA ESpléndido apartamento con o sin muebles, dos piezas, vista calle, comida, precios módicos, Empedrado 17. Exígense y dan referencias. Hay teléfono.

UN APARTAMENTO, SE ALQUILA en el edificio más moderno y mejor situado de La Habana: San Rafael 37, altos, a media cuadra de Galiano.

EDIFICIO «ARCOS» CALLE F ENtre 19 y 21 Vedado, se alquilan dos apartamentos uno grande y otro pequeño informa el conserje del mismo.

SE ALQUILAN LOS APARTAMENtos bajos y 2o piso modernos para personas de gusto con 3 cuartos, baño intercalado completo, en Jesús María 17. Informan teléfono I-5844.

SI USTED BUSCA BUENOS APAR

tamentos y habitaciones modernas puntos céntricos, baratos, pase por Industria 96 Reina 14 y 19, San José 78, M. Gómez 371, M. Gómez 407, 10 de Octubre 291, Municipio y Rosa Enriquez. Los encargados le enseñarán lo mejor.

K ESQUINA 21 VEDADO, APARTAmento moderno, cómodo y resco. sala, comedor, dos cuartos, baño completo etc. También apartamento pequeño independiente, solo en azotea. Informa Avelino.

SE ALQUILAN APARTAMENTOS bajos, 2 habitaciones, sala, comedor, cocina, baño, garage, jardín, portal, con garage $20.00, sin garage, $15.00 Calle 23 entre 24 y 26. Vedado.

EDIFICIO «AGUIAR». INDUSTRIA 72½. Apartamentos 2 habitaciones y bano completo, luz, teléfono, agua caliente, y ascensor. Sólo personas de moralidad.

83- DEPARTAMENTOS

PROXIMO A TERMINARSE EDIFIcio San José y Campanario. Departamentos altos y bajos, con todas las comodidades modernas. Pueden verse a todas hhoras. Informan: Teléfono U-1428.

ALQUILO: UNA O DOS HABITACIOnes, la cocina y comedor, con luz, lujoso baño. Casa particular. Unico inquilino. Absoluta moralidad. Neptuno 208, entre Oquendo y Soledad.

MURALLA 55, ALTOS, ENTRE HAbana y Compostela, alquilo departamento de dos espléndidas habitaciones, con baño y cocina. Todo independiente, terraza, luz y teléfono. Casa de moralidad.

SE ALQUILA DEPARTAMENTO DE dos habitaciones, vista a la calle y agua corriente, en Consulado 55, primer piso. Moralidad absoluta.

PARA PROFESIONAL U OFICINA, hermoso departamento de amplia sala, piso de mármol, y cuarto con derecho al azguán. No hay inquilinos. Aguiar 40, bajos, No hay letrero en la puerta.

ALQUILERES

83— DEPARTAMENTOS

AVISO, EMPEDRADO 30

Se alquilan magníficos departamentos y habitaciones Aguiar 57 frente al Parque San Juan de Dios, Empedrado 21 entre Aguiar y Cuba. Cuba 80 entre Obrapía y Lamparilla, San Ignacio 65, entre Luz y Acosta. Aguacate 122 entre Teniente Rey y Muralla, Egido 16 y 18 esquina a Gloria. Lagunas 75 entre Belascoaín y Gervasio. Máimo Gómez 607 casi esquina a Patria. Vedado calle J número 11, entre 9 y 7, antiguo Palacio de Carneado, Calzada esquina a J, Quinta 108 entre 8 y 10. Calle 16 número 150 entre 5a y 17. Calle 19 número 349, entre A y Paseo.

84— HABITACIONES

2 HABITACIONES EN LA AZOTEA «Niágara House», con baño y todo servicio a $10 frescas, queremos personas decentes, pedimos referencias. Prado 47, altos, Colón-Refugio.

HABITACION MUY CENTRICA ANgeles No. 8, altos, entre Reina y Estrella, luz y llavín, casa particular, no muchachos.

ALQUILO HABITACION ESPLENdida, para matrimonio u hombre solo. Casa moderna, baño anexo, balcón a la calle, teléfono. Comida de casa particular, cort afamilia. Matrimonio: $35.00, con toda asistencia; hombre solo: $25.00, San Rafael entre Lucena y Belascoaín, altos de la casa de hules Dupont, por San Rafael, primer piso, izquierda.

EN OBISPO 55, ALTOS, ENTRE CUba y Aguiar, se alquilan dos habitaciones para oficinas. Informan en el mismo lugar.

DOS HABITATCIONES GRANDES, A $7.00 cada una Se alquilan en Galiano 68, altos, entre Neptuno y San Miguel. También una espaciosa cocina.

NEPTUNO NUMERO 101, ALTOS. SE alquila un cuarto, muy ventilado y cómodo. Informan en la misma.

SE ALQUILA EN CASA PARTICUlar una habitación amplia y ventilada, a hombres solos, precios seis psos, Crespo No. 26, altos, entre Colón y Refugio.

UNA ESPLENDIDA HABITACION amueblada con balcón a la calle con su lavamanos y baño con agua fría y caliente. San Miguel 15 entre Consulado e Industria.

NO ALQUILE HABITACION, SIN ver las de Galiano 90. Baratísimas: lavabos de agua corriente, baño caliente, moralidad. Comida exquisita. Ingredientes de primera: manteca de chicharrón y aceite Balcells. También admito socio para habitación.

RESIDENCIA FAMILIAR: CONSUlado 56 y 60, altos. Excelentes habitaciones, con toda asistencia, para personas tranquilas, decentes y estables. Luz, teléfono, comidas, etc. Casa ya conocida y acreditada.

LO MEJOR DEL VEDADO. CALZAda 76 entre D y E, al lado del Auditorium. Alquilo una hermosa habitación en casa muy tranquila. Se prefiere hombre solo o matrimonio que trabaje fuera.

PRADO 111. HABITACION FRESquísima e independiente en la azotea con agua corriente. Se alquila a hombres solos con comida $25, siendo dos, más barato. También se alquilan los entresuelos propios para oficina. Y en Suárez 43 entre Gloria y Apodaca se alquila monísima habitación con derecho si se quiere a colocar algunos muebles en la saleta. Baño moderno, estricta moralidad.

FACTORIA 18, ENTRE CORRALES Y Apodaca, se alquila una habitación con balcón a la calle y agua corriente. No más de dos personas.

SE ALQUILA AMPLIA HABITACION con balcón a la calle freca y ventilada para persona de estricta moralidad. Colón 23 primer piso squina Crespo, en la misma hay teléfono.

PRADO NUMERO 19, SEGUNDO PIso. Casa de familia particular alquila una habitación muy fresca, con su balcón al Prado.

ALQUILO: EN CASA PARTICULAR de buena apariencia, una habitación con baño anexo. Excelente comida, cerca del Malecón y del barrio comercial. Llame: M-3980.

ALQUILO ESPACIOSAS HABITAciones, con teléfono y agua corriente. Aguila 107, altos, esquina a San Rafael.

A SEIS PESOS SE ALQUILAN ESpaciosos cuartos en Figuras 94. Cada uno tiene su cocina. Luz gratis.

SE ALQUILA UNA HABITACION anexa al baño en casa de familia. Con toda asistencia. Lealtad 122, altos, teléfono A-8124.

CONSULADO 92, ALTOS ENTRE COlón y Trocadero, se alquilan una o más habitaciones con o sin balcón a la calle a personas de absoluta moralidad.

SE ALQUILA UNA HABITACION, en casa particular, con balcón para dos calles. Campanario 46, segundo piso, esquina a Virtudes.

SAN LAZARO 75, ESQUINA A CRESpo, hermosos y ventiladas habitaciones. Casa propia para familia y caballeros honorables. Telf. A-9571.

ALQUILO AMPLIAS HABITACIOnes con todas comodidades en casa de moralidad a hombres solos o matrimonios sin niños y un apartamento para oficina, con o sin comida. San Ignacio No. 62, altos.

SE ALQUILAN HABITACIONES CON comida a precios módicos en Muralla 44, altos, para hombres solos.

DOS ESPLENDIDAS HABITACIOnes vista calle, baño privado alquílanse toda asistencia matrimonios moralidad. Buena comida. Comunicación ómnibus, tranvas todas partes. Línea No. 28, casi esquina J, Vedado. Teléfono F-6228.

AMPLIA HABITACION CON BALcón a la calle, toda asistencia, agua fría y caliente, excelente comida. Precios moderados. Neptuno 31, altos, M-1236.

ALQUILERES

84. HABITACIONES

MALECON 37, ALTOS, ENTRE CRESpo y Aguila, hermosa habitación con terraza al mar, amueblada, agua corriente, teléfono, casa decente, sin niños, matrimonio persona sola.

SE ALQUILAN HERMOSAS Y FREScas habitaciones con baño en lo más céntrico de la Habana. Consulado 142 esquina a Neptuno, M-1534.

SAN PEDRO 12, ESQUINA A SANTA Clara, frente a la Bahía. Amplias habitaciones, con lavabos, frescas. Elevador. Muy baratas. Muralla 42, habitaciones, desde 4 pesos, entre Aguacate y Compostela.

VEDADO: LINEA NUMERO 91, ESquina a Seis. Familia honorable alquila hermosísima y fresquísima habitación. Da a gran portal. Salida independiente. Está dividida y propia para 3 o 4 personas. Magnífica comida. Solicitamos referencias. Telfs. F-5632 y F-3569.

EDIFICIO "CUBA", SEIS PISOS,

Empedrado número 42. Se alquilan amplias y ventiladas habitaciones, muy baratas. Elevador, lavabo, luz toda la noche. Orden y moralidad. Telf. M-5113.

SE ALQUILAN, EN COMPOSTELA número 75, entre Teniente Rey y Amargura, espaciosos y frescos departamentos y habitaciones, acabados de pintar. Llaves en la misma. Informes: Francisco Torres, edificio Bacardí, apartamento 421.

85- NAVES Y LOCALES

SE ALQUILA LOCAL PARA COMERcio de esquina Marqués González y Concordia y casa para familia al lado sala, tres cuartos. Informan: Salud 21, teléfono M-4712. Coya.

ALQUILO ESQUINA MODERNA PAra bodega con mostrador, estantería nevera etc. en $12.00. Calle Barreto esquina Gutiérrez frente a las casas de El País. Llaves al lado. Dueño F-2760

ALQUILE $20 LA MAS BONITA Y mejor bodega del Reparto Almendares, mucho barrio, sólo tiene que emplear el dinero de las mercancías. 18 y 1a, Verse 10 a 5.

SE ALQUILA ESPLENDIDO LOCAL para expendio de leche en la calle 13 esquina a 8, No. 36, Vedado, puede verse de 8 a 1 a.m. y de 1 a 6 p.m. Informan en la calle 9 No. 52 esquina a Baños, Vedado.

SE ALQUILA MONTE 442 PROPIA para comercio. Informan Cerro 537 altos.

SE ALQUILA, EN BELASCOAIN Y Llinás, local propio para comercio. Pregunten al lado, por Regino, en Trinidad y Hermano. Informes: Telf A-8903.

SE ALQUILA LA NAVE, DE DESAgüe esquina a Pozos Dulces Precio módico. Informes: Telf. A-8903, Prado 90, por Animas.

PROXIMA A TERMINARSE, Y PROpia para establecimiento, se alquila la esquina de **Zanja y Campanario.** Precio: $90.00.

ALQUILO LOCAL MODERNO CON sus vidrieras. Neptuno 164-166 Entre Escobar y Gervasio. Tiene 11.60 metros de frente y 362 metros de superficie. Informan: Empedrado 49, bajos.

JESUS MARIA NUM. 15

Se alquila nave, sin columnas, 250 metros cuadrados, propia para almacén o express. Llaves e informes: «El Siglo XX», Teniente Rey y Aguiar. Telf. A-7105.

PARA OFICINAS

$10 Magníficos locales, en **Genios y Morro,** a una cuadra del Palacio de Justicia. Informan, en los mismos.

ALQUILO MAGNIFICO LOCAL VEdado para venta gasolina con dos tanques o construiría kiosko artículos finos si conviniere. Unión calles 23, 21 y 16. Teléfonos F-5248 y F-6200

Se alquila la gran nave, en magnífico lugar: **Marqués González, núm. 60.** Propia para industria, comercio o depósito. Informan en Genios esquina a Morro. Telf. M-6747. **$52**

SE ALQUILA TERRENO CERCADO con nave y vivienda, anteriormente depósito de Purdy Henderson situado en Infanta San Martín y Zaldo. Informan en San Martín No. 10, Bodega y en el teléfono F-3962.

$10 Se alquila amplio local de esquina, en **O.Farrill y José Antonio Saco** Véalo y alquílelo. Informes: Genios y Morro. Teléfono: M-6747.

LOCAL PEQUEÑO CON FRENTE A la calle en la mejor cuadra de Obispo No. 127, con vidriera a la calle y estantería, magnífico lugar, de 9 a 11 a.m.

$25 Se alquila amplio local, en **18 entre 9 y 11** Frente al Paradero de los Tranvías, propio para comercio. Informes: Genios esquina a Morro. Telf. M-6747.

CORREA Y DUREGE, MAGNIFICO local para cualquier clase establecimiento, tiene armatostes, ofrezca lo que pueda pagar, cinco puertas de hierro. Informan al lado, taller carpintería.

FOLLETIN 73

MADRINITA BUENA

Por RAFAEL PEREZ Y PEREZ

Una novela larga y completa. De venta en la librería «Wilson», Obispo 52. Telf. M-3850

huesudos el medio panecillo untado de fesca mrantequilla.

—¿Lo pasaron ustedes muy bien, eh?

—No tiene usted idea: en primer lugar el huésped es... huésped.

—¿Eh?

—Quiero decir que no era una señora, sino un caballero.

—¡Ah, vamos!

—Sí, un caballero, una persona correctísima...

—Ya se necesita ser correcto para hacerse el sueco a las insinuaciones de la niña de Manzaneque. ¡Qué niña, Dios mío!—gimió Pantaria escandalizada.

—¿Sí?—se echó a reír María muy divertida.

—¡Huy! No puede usted darse una idea. Por supuesto, ¿qué se ha de esperar de una ferretera que se ha hecho rica vendiendo clavos y tela metálica detrás de un mostrador? ¡Bah!... De eso a una señora... Me refiero a la madre; la hija es una niña ridícula... Había que verla entusiasmada con el forastero.

Hay que decir que el tal es un buen mozo y viste... (aquí Prisca hizo un ademán ponderativo). Es guapo, es guapo el chico.

—¡Ah! ¿Es joven?

—No tendrá treinta años. Ya verá usted. Y cenó solo, completamente solo en la mesita que hay al lado de la de usted. Debe ser alguien, porque el aspecto es muy distinguido. ¡Qué más quisiera la niñita de Manzaneque! En ella iba a fijarse el huésped, más fea que Picio. ¿Sabe usted que anoche se puso el trajecito de crespón colorado?

—En mis tiempos los colores chillones no los llevaban más que mujeres de cierta clase—declaró Pantaria con supremo desdén.

En tus tiempos y en todos... Tú no eres tan vieja: la señorita Fajardo va a pensar que tienes cincuenta años...—corigió con voz agria Prisca.

—¡Señorita, por Dios!—protestó María amablemente.

Pero en su interior le hizo a Pantaria cincuenta y cinco y a Prisca sesenta.

—Pero de poco le sirvió el traje colorado, porque el huésped ni la miró. Cenó tranquilamente, tomó cafe, fumó un cigarrillo y se marchó a la playa... Quisiera que hubiese usted visto la inclinación tan elegante que hizo al pasar junto a nosotras. En cambio a las Manzaneque, como quedaban fuera de mano, ni las miró...—dijo muy satisfecha Prisca.

—No, hija, yo estoy segura que no fué porque quedaban fuera de mano, sino porque comprendió en seguida que son gente ordinaria... Mira cómo el saludo que a nosotras nos hizo fué muy expresivo... Un hombre de mundo distingue en seguida a una señora de otra mujer cualquiera, aunque se vista en París.

—¿Cómo?—preguntó asombrada de que saliesen de París semejantes adefesios.—¿La señora y la señorita de Manzaneque se visten en París?

—Eso dicen ellas, pero... averígüelo Vargas—murmuró Prisca.

El camarero entró con el desayuno, lo cual sirvió de pretexto a María Riverdal para cortar aquella conversación pintoresca. Un momento después, la Manzaneque entraban muy peripuestas y las Rodés las besaban enternecidas como si hiciese un año que no las hubiesen visto. María aplicóse a comerse sus tostadas y en cuanto hubo concluído se deslizó sin ser notada por el conclave hasta encontrar la puerta encristalada del comedor.

Soplaba una brisa suavísima, pero fresca; el mar era de un azul verdoso y el cielo estaba deslucido y pálido por la telaraña de unas nieblas leves que amortiguaban la fulgidez del sol. María llegó a la playa, torció a la izquierda y rebasó la barrera de acantilados. Sobre las arista de la cresta granítica oteó el paisaje... Lejanas, las parejas pescaban, hinchadas las velas impolutas, como grandes gaviotas sobre el oleaje; en cuanto a la costa, era un trozo recto, firme y solitario... Ni una casa, ni una barquichuela... Toda la vida parecía estar a la derecha, detrás de la fronteriza barrera de peñascos que separaba el pueblo del Rincón de la Herradura. Todo lo más que pudo alcanzar a ver María, fué a un hombre metido en el mar, con agua hasta las corvas, que tiraba una red cuando veía asomar algún pez sobre la cresta espumosa de las olas. ¡Qué paz! ¡Qué silencio! ¡Qué soledad!

Abismóse en la contemplación del espectáculo incansable del mar, esperando de un instante a otro con el corazón alborotado ver aparecer a su orilla la figura de Carlos Arústegui. María reflexionó mucho durante aquella noche y estaba decidida a ser buena, como le había prometido a Herrero. Pero, con gran sorpresa suya y no pequeña mortificación, la mañana transcurrió en una espera inútil sin que el conde de Arústegui amaneciese a ninguna parte. ¿Estaría despechado porque ella no bajó al comedor la noche antes? ¿Sería esta una venganza? María sonrió, un poco nerviosa, pero en el fondo muy halagada: si le llegaban tan a lo vivo sus desaires, sería porque... Bueno, podía ser porque era muy orgulloso y tenía mucho amor propio, pero podía ser también porque...

María Riverdal, sin atreverse a concluir su pensamiento, se encendió como una rosa. Las piernas le flaqueaban cuando entró en la fonda, temiendo encontrárselo en el vestíbulo, o en el corredor, o en la escalera. Si lo desaba con toda su alma... ¿Por qué tenía ese miedo absurdo? Felizmente hizo la travesía hasta llegar a su cuarto; se lavó, se peinó, cambióse de traje. Era preciso afrontar a Carlos y ello iba a ser dentro de muy pocos momentos. Habrá elegido un traje de paño blanco que le sentaba a maravilla, un traje que había levantado admiraciones que expresaron en forma de críticas ponzoñosas porque en esa clase de mujeres el sentimiento dominante era la envidia. Y cuando entró en el comedor, ya estaban las cuatro mujeres sentadas en sus puestos, muy compuestas todas, en honor del forastero. María saludó ligeramente, pasó de tránsito, se sentó en su mesa junto a la ventana, desplegó su servilleta, untó de mantequilla una rebanada de pan...

—¿Cómo quiere la señorita los huevos?—preguntó el carero.

—Al plato.

Crujió levemente la mampara; una alta figura, una cara familiar, unos ojos deslumbrados, llenos de llamas intensas, unos labios ansiosos sobre los que danzaba una sonrisa alegre... Carlos Arústegui entraba en el comedor bajo la mirada curiosa primero y luego sorprendida de las cuatro mujeres, y no era lo peor que entraba, sino que se dirigía como una flecha hacia María sin ver nada más que a ella. Si alguna duda le hubiese quedado a María Riverdal sobre los sentimientos que podía inspirar a su marido, bastárale verle en este momento, trémulo, emocionado, feliz... Todos los antiguos resquemores se deshicieron en el corazón de la esposa. De no estar allí las cuatro arpías hubiese corrido a sus brazos en un impetuoso arranque. Carlos Arústegui era hombre demasiado correcto para permitirse familiaridades en público; además, recordaba las últimas esquiveces de su mujer y sabía por experiencia que era terreno que debía conquistarse palmo a palmo. Sin pronunciar una palabra llegóse a ella y la besó la mano. Ya no era el beso cortés y por compromiso de los primeros días... ¡Cómo le sentía suyo ahora, a aquel frío e indiferente Carlos Arústegui, suyo, bajo su exclusivo dominio...! La deslumbró la idea: la madrinita buena había confiado en que su alma haría la conquista de otra alma y he aquí que la madrinita tenía razón porque la conquista ya estaba hecha. Las cuatro fieras se escandalizaron de este beso rendido del forastero. Ellas no concebían que se pudise besar la mano a nadie más que a un sacerdote. Y luego se pusieron a cuchichear en voz muy baja. María tuvo la certidumbre de que le estaban arrancando a tiras el pellejo. Pero bajo la mirada de Carlos, embaída y feliz era tan dichosa... tan dichosa, que bien podía perdonar todas esas miseriucas.

Me permitirás, ¿verdad?, que me siente a tu mesa...—díjole suplicante el conde de Arústegui, sin soltar las manos pulidas y cuidadas de su mujer. ¡No, no me digas que no, María! Hace demasiados días que no te veo para resignarme a estar lejos de ti ni un minuto más. Es imposible; no puedo vivir sin ti...

¿Qué maravilloso lenguaje es éste que oía la pobrecita, la desdeñada María Riverdal?

—Sin embargo, eso de sentarse a mi mesa, y de besarme la mano y de retenérmelas entre las tuyas... es una cosa que me compromete mucho...—rió ella con adorable malicia.

—No olvides que soy aquí la señorita

M.E.C.D. 2016

ALQUILERES

85. NAVES Y LOCALES

$12.00 ALQUILO LOCAL ESQUINA Crespo y Bernal para carnicería o lechería, con nevera, mostrador mármol, lavabo, toda azulejeada.

GALIANO
Y SAN LAZARO
El mejor local de La Habana.
APROVECHE
Unica Oportunidad de Alquilarlo
VEALO Y OFREZCA
CONTRATOS POR AÑOS
Informes: Genios y Morro
Telf. M-6747

87. HABANA

ALQUILO CASA MODERNA SALA, comedor, dos habitaciones, baño, cocina, patio, portal, Bruzón 20, bajos, Ensanche de la Habana.

AVDA. MENOCAL Y FINLAY, ALquilo tercer piso con dos habitaciones, comedor, cocina, calentador gas, baño intercalado moderno. Precio: $15.00. U-6977 y M-2222.

SE ALQUILA AGUIAR 3½ ESQUINA a Peña Pobre, hermoso piso alto con 3 amplias habitaciones, sala, comedor, baño de lujo, agua fría y caliente.

MODERNOS BAJOS .$18.00
Alquilo con sala, tres cuartos, baño etc., otro bajo con cuatro cuartos, en $22.00 y con 2 cuartos, $11.00. Calle de Justicia esquina Enna, una cuadra tranvías Calzada de Concha, Informan bodega.

ALQUILAMOS BUENA CASA, BAjos, compuesta de sala, comedor, dos cuartos, patio y servicios Buena azotea. Escobar esquina a Sitios. Informan en la bodega de la esquina.

ALQUILO CASA, CONCORDIA 184, esquina a Espada: 3 cuartos, comedor, sala, recibidor y servicio de criados. Está pintándose: $35 00, altos de la Bodega.

SE ALQUILA EL SEGUNDO PISO de las casas San Rafael 151-A. y 153: sala, comedor, tres grandes habitaciones, buen baño y cocina. Llaves en los bajos. Informes: Monte 103, «La Democracia». Telf. M-2364.

ALQUILO AMPLIOS Y VENTILADOS bajos en San Rafael 295 con todas las comodidades. Precio $38.00. La llave en los altos. Informan 23 número 400.

20 PESOS: PISO ALTO, ACABADO de pintar, Oquendo 75, esq. a Peñalver. Todo a la brisa: sala, comedor, 2 cuartos grandes, baño completo y cocina, agua abundante. Informes: F-2225.

GLORIA 6, BAJOS, CASI ESQUINA Cienfuegos, alquilo coso sala, saleea corrida, tres habitaciones, baño, patio y traspatio. Casa moderna, 30 pesos. Dueño Monte 327, M-4301.

$28.00: LINDO PISO, BAJOS
Jovellar 41, esquina a Hospital: sala, comedor, 2 cuartos, cuarto de baño de lujo, cocina de gas, servicio de criados. Informes: Hotel Pasaje, Busto: A-1151.

38 PESOS: CONCORDIA 105, BAJOS, casi esquina a Escobar: sala, recibidor, tres habitaciones, comedor al fondo, cuarto de criados. Casa moderna. Informes y llaves, en la Mueblería «La Moda», Galiano y Neptuno: M-6144.

SE ALQUILAN EN 25 PESOS, LAS bajos de Condesa número 42, entre Lealtad y Campanario: Sala grande, comedor grande, 3 cuartos y baño moderno. La llave en los altos. Informan: U-6829.

SE ALQUILA LA HERMOSA CASA de Santa Clara 25 H 2a. planta, compuesta de sala, recibidor, tres habitaciones, baño intercalado, comedor y cocina. Informan: Bufete de Fernández y Cuadrado, O-Reilly 26, altos. Teléfono M-2602.

SE ALQUILAN
HABANA:

JOVELLAR NUMS. 33-A. Y 35-B.
Entre Hospital y Aramburo. Dos primeros pisos, separadamente: sala, comedor, cuatro cuartos, baño completo, cuarto y servicio de criados y cocina. Alquiler, cada uno: $45.00.

MAZON NUM. 33, ESQUINA A SAN JOSE
Segundo piso, grande, moderno: sala, comedor, tres cuartos, baño completo y cocina: $28.00.

VEDADO:

19 NUM. 252 ALTOS, ENTRE E. Y F.
Sala, comedor, cuatro cuartos, baño intercalado, cocina, cuarto y servicio de criados: $60.00.

JESUS DEL MONTE Y VIBORA:

CUETO NUM. 182
Entre Calzada de Luyanó y Herrera: sala, comedor, dos habitaciones, cocina, baño y patio: $23.00.

SAN ANASTASIO NUM. 17
Entre San Francisco y Milagros. Acabada de pintar, sala, comedor, dos habitaciones, cocina, baño y patio: $25.00.

DIEZ DE OCTUBRE NUM. 58
Primer piso, entre Omoa y Alejandro Ramírez: sala, comedor, tres cuartos, baño, cocina y servicio de criados: $30.00.

THE NATIONAL CITY BANK OF NEW YORK
DEPARTAMENTO DE ADMINISTRACION DE BIENES
TELEFONOS A-9897 M-9871

SE ALQUILAN LOS BAJOS, DE ESperanza número 92, casi esquina a San Nicolás, compuestos de sala, comedor, tres habitaciones, baño intercalado y cocina. Pueden verse, de 4 a 6 de la tarde. Informan: M-9243.

ALQUILERES

87. HABANA

SE ALQUILA HERMOSA PLANTA alta, Hospital número 9-B., media cuadra de Neptuno, toda decorada, con gran sala, saleta, cuatro habitaciones grandes, otra habitación alta con su servicio, pantry, baño completo, agua siempre abundante. Informan: "La Central", Aramburo 8 y 10. Telf. U-4776.

DAMAS NUM. 47
Entre Paula y San Isidro. Se alquila esta casa, compuesta de ocho habitaciones, pudiendo dedicarse el frente a Industria y el resto a vivienda. Llaves e informes: San Pedro número 6,. Dr. Arturo A. Vázquez. Teléfono: A-9619

EDIFICIO MENENDEZ GERVASIO y Virtudes. Alquilo primero amplio y hermoso, sala, saleta, comedor, 3 habitaciones, baño intercalado, cocina y servicio criados. Más informes en la bodega.

PROFESIONALES O CUALQUIER giro oficinas se alquila amplia sala, magnífica presencia, San Miguel 118, altos. Véase todas horas.

SE ALQUILA AVENIDA MENOCAL 103 esquina Benjumeda, una casa alta, sala, comedor, cuatro cuartos, baño intercalado, cuarto servicios de criados. Informan teléfono I-5021.

SE ALQUILA UNA CASA EN AGUIla entre Malecón y San Lázaro, altos, gana 30 pesos. Informan en la bodega.

ZANJA 85, BAJOS, ALQUILER REbajado, espaciosa casa a media cuadra Belascoaín, gran sala y saleta, cuatro hermosas habitaciones, baño interior completo, comedor corrido al fondo, patio y traspatio; cuarto y servicio criados. Llaves en la misma: 10 a 12 y 2 a 6. Informes: teléfono U-2904.

SAN LAZARO 278: SE ALQUILA COmoda y fresca casa, de altos y bajos: cuatro cuartos y demás comodidades. La llave en la misma. Informan: Telf. F-4876.

SE ALQUILAN ALTOS, PARA OFIcinas con 20 apartamentos, en punto céntrico. Pase y véalo: Aguiar 76. Informan en la misma. Telf. M-1327, Dr. Cueto.

SE ALQUILA: SAN LAZARO NUMEro 376, entre Aramburo y Hospital. Casa de sala, comedor, dos habitaciones, baño intercalado completo, cocina. Llaves en la misma. Informes: U-5858.

SE ALQUILAN: SAN LAZARO NUmero 388, entre Hospital y Espada, Casas de sala, dos habitaciones, baño y cocina. Llaves en las mismas. Informes: U-5858.

SE ALQUILAN: VAPOR NUMERO 2-A, entre Marina y Hornos, apartamentos de dos habitaciones, con luz, desde $12.00. Informes: U-5858.

SE ALQUILAN: VAPOR NUMERO 45 entre Espada y Hospital, apartamentos de dos habitaciones, con luz, desde $10.00. Llaves en los mismos. Informes: U-5858.

SE ALQUILA: MAZON NUMERO 32, squina a Valle. Casa de sala, 3 habitaciones, baño, comedor, cocina cuarto y servicio de criados. Llaves en la misma. Informes: U-5858.

SE ALQUILAN: OQUENDO NUMERO 24, entre San Rafael y San José, apartamentos de dos habitaciones, baño y cocina con luz, desde $12.00. Informes: U-5858.

$20 ALQUILO LAGUNAS 49, BAJOS entre Perseverancia y Lealtad sala comedorcito, cuarto, cocina y ducha. Informan en la misma o Malecón 73, altos.

SE ALQUILA: SIERRA LETRA D, entre Universidad y Estévez, sala, cuarto, comedor, cocina, patio, buen baño. Llaves, bodega: $12.00. Teléfono U-9733.

SE ALQUILA TODO EL EDIFICIO dos plantas, Mercaderes 36 entre Teniente Rey y Amargura. En los bajos: local propio para banco y oficina, con mostradores y taquillas; y en los altos: 3 salones propios para oficina. En ambos pisos, servicios sanitarios. En la azotea: 3 cuartos y servicio. V rse: de 2 a 5. Informes: Teléfono M-9837.

SE ALQUILA OFICIOS No. 24 ESquina Amargura (frente a la Lonja) edificio de dos plantas propio para Compañía de vapores u oficinas. Llaves e informes en Oficios No. 22 altos, teléfono M-9837.

ECONOMICAS

Casas de sala saleta, comedor, 2 3, 4 y 5 habitaciones, baño intercalado, cocina, cuarto y servicio de criados, en los mejores lugares de la Ciudad.

HABANA	
Peñalver 116, esq. a Subirana	$ 13.00
San Rafael 174, altos . . .	27.00
Vigía núm. 11	12.00
Subirana 48, altos	29.00
VEDADO	
Línea núm. 111, entre 12 y 14	37.00
13 Núm. 6, esq. a M	22.00
VIBORA Y CERRO	
Goicuría y O-Farrill	15.00
Santa Irene 94	12.00
Atocha 8½	$ 10.00
Pasaje Infante, esq. a Mayía Rodríguez	15.00

OFICINA, GENIOS ESQ. A MORRO
TELEFONO: M-6747

MONTE 192 FRENTE AL CINE VIOleta, se alquila local chico para pequeño comercio, con vivienda. Informa Bomba Prat, M-3959. Monte número 429.

EN CRISTINA ALQUILAN CASITAS apartamentos dos y tres habitaciones, servicios $9.00 y $11.00 modernas juinto la fábrica de mosaicos La Cubana, Ensenada y Quinta del Rey. Un Ford lo lleva por $0.20, informes en la misma. También se alquila la esquina de la casa con armatostes, todo para bodega con puertas metálicas. Unico en la esquina. Teléfono M-8574.

$20.00 BAJOS MUY FRESCOS, 2 HAbitaciones, sala, comedor, baño completo intercalado. Agua abundante. Entre los líneas del tranvía. Vigía esquina a Fernandina.

88 VEDADO

FRESCO CHALET 29 No. 37 ENTRE E y F garage y demás comodidades informan F-2248 la llave en la misma.

ALQUILERES

188. VEDADO

CALLE 11 NUMERO 137, ENTRE K y L, casa grande, con sala, saleta, seis cuartos, buien baño intercalado, cocina, cuarto de criados, patio y jardín.

VEDADO. —CASA MODERNA 5 HAbitaciones, 2 baños, garage para dos máquinas y demás comodidades. Calle 27 No. 390 entre 4 y 6. Informes teléfono F-4008.

VEDADO. INMEJORABLE SITUAción Ocho 249 entre 25 y 27, moderna, independiente, jardín, portal, sala, dos habitaciones, comedor, baño cocina y patio. Informan F-4309.

SE ALQUILAN LOS MAGNIFICOS altos de la calle Dos número 3, Vedado. Compuestos de seis habitaciones, terraza cubierta toda alrededor. Llaves en el café de Calzada y Dos. Más informes: A-8903.

VEDADO: ALQUILO LA CASA, CAlle 25, esquina a Baños, altos: sala, comedor, 3 cuartos y servicios. Informan en 25 número 265, entr e Baños y F.

SE ALQUILA. VEDADO, MODERNA y amplia casa solo de bajos junto Avenida President s, 8 cuartos, 2 de criados, garage 2 máquinas y cuarto chauffeur, 2 baños lujosos. Nueve No. 29 entre F y G. Llaves al lado. Informes: Teléfono F-3422.

CALLE 15 ENTRE 2 Y 4, VEDADO, se alquila casa altos y bajos, sala, saleta, comedor, repostería, seis cuartos, baño, dos servicios, un cuarto criado. Informan Cuba 49, teléfono F-3440.

SE ALQUILAN LOS ESPACIOSOS ALtos de C No. 169, Vedado informa el conserje del «Edificio Arcos» 19 y F o n la misma de 1 a 4. Teléfono M-3741.

SE ALQUILA UNA CASA MODERNA de sala, 3 habitaciones, comedor, baño, cuarto y servicio criados y garage. Lnea 104 esquina a 4, Vedado. Informan en la misma partamento 6.

21 No. 3 ENTRE M Y N, SE ALQUIlan estos lujosos altos compuestos de sala, vestibulo, antesala, hall, cinco cuartos, con dos baños intercalados, comedor, pantry, cocina, cuarto de criado con su servicio y garage. Informan en los bajos.

AVE. WILSON NUM. 129, ESQ. A 16 VEDADO
Se alquila el piso alto, derecha, de esta moderna casa, con comomodidad para familia de gusto. Llaves, en el piso de al lado. Informes: San Pedro número 6. Dr. Arturo A. Vázquez: A-9619.

27 NUM. 9, VEDADO
Entre Marina y Hospital. Se alquila el piso bajo de esta moderna casa, dotado de 3 habitaciones, sala, saleta, comedor al fondo y baño intercalado. Para más informes: San Pedro 6. Telf. A-9619.

$35. MODERNOS ALTOS B No. 296 entre 29 y 31, sala, comedor, cuatro cuartos, otro criados baño lujoso intercalado, agua abundante. Enséñase 9 a 5. Dos meses fondo.

ALQUILO CHALET 15 ESQUINA A H, Vedado, cuatro habitaciones y demás comodidades, garage. Precio: 60 pesos. Informan esquina No. 144.

VEDADO. ALQUILO CASA (BAJOS) M 160 entre 15 y 17, jardín, portal, sala, comedor, tres habitaciones, baño completo, patio. Precio módico. Informan M 160, (altos).

TENIENDO QUE DESISTIR DE VIvirlos y acabados de fabricar por Max Borges, se alquilan (o se venden toda la casa) los preciosos altos de 6 entre 25 y 27W propios para familia de gusto, situados en lo más alto del Vedado. Véalos.

SE ALQUILA: BAÑOS NUMERO 252, entre 25 y 27, con tres habitaciones, baño intercalado, cuarto y servicio de criados. Informan: en Baños número 259, hasta las 6 p. m.

SE ALQUILAN ALTOS, SALA, COmedor, dos habitaciones, baño, cocina, hall, y terraza. J 187 entre 19 y 21. Vedado.

VEDADO: SE ALQUILAN LOS ALtos de 9 número 17, entre J. e I., 5 habitaciones, 2 baños y demás servicio.

CALLE I No. 204 ENTRE 21 Y 23, alquilo altos acabados de pintar, sala, comedor, tres habitaciones, baño intercalado y cocina. Precio $3.400. Informes la misma.

SE ALQUILA: CALLE 16 NUMERO 3, entre Nueve y Once, Vedado. Casas de sala, comedor, dos cuartos, baño, cocina. Llaves en las mismas. Informes: U-5858.

89. CERRO Y PALATINO

RECREO 32 A, CERRO, SE ALQUIla terraza, sala, saleta, 2 habitaciones, comedor, cocina, patio y servicios, alquiler 15 pesos. Informan: Banco Asturiano Telf A-7674.

$18.00 CASA BUENA
S ala, comedor, tres cuartos, cómoda y fresca, San Cristóbal 16, altos, esquina a Prensa, una cuadra del paradero de tranvías del Cerro.

CERRO, PALATINO Y ATOCHA ALquilo altos compuestos 3 habitaciones, sala, comedor, cocina y baño intercalado, $18.00. La llave, bodega, M-5005.

90—MARIANAO Y SUS REPTOS.

SANTA LUCIA 4 (ALTOS) SE ALquilan, frente a los tranvías, muy baratos, sala, saleta, 4 cuartos. La llave en la misma. Informan: 12 y 15, Vedado.

SE ALQUILA HERMOSO CHALET, compuesto de sala, saleta y tres cuartos, comedor, dos baños, dos cuartos de criados, garage, patio y jardín Fuentes y Primera, Reparto Almendares.

SE ALQUILA PROXIMO PLAYA DE Marianao hermoso chalet, con o sin muebles. Informa: Reyes, Hotel Ritz, teléfono M-5961.

91— J. DEL MONTE Y LA VIBORA

SE ALQUILA LA ESPACIOSA CASA de Goss 25, entre Estévez y E. Palma, compuesta, de sala, comedor, tres habitaciones, baño intercalado completo, cocina, patio y traspatio. Informan: Bufete de Fernández y Cuadrado. O-Reilly 26, altos. Telf. M-2602.

ALQUILO CASA: AVELLANEDA 17: portal, sala, 6 cuartos, hall, comedor, servicio de criados y traspatio. Precio módico. Informes: X-1617.

ALQUILERES

91—J. DEL MONTE Y LA VIBORA

SE ALQUILA CASA A LA BRISA sala, saleta, tres habitaciones, comedor, baño moderno completo, con calentador. Lawton 64 B, casi esquina a San Mariano, Víbora. Informan: X-1472.

TREN DE LAVADO «MARIPOSA», O-Farrill 59, entre Saco y Luz Caballero, Loma «El Mazo». Informan teléfono F-5758.

ALQUILO: SANTA ALICIA NUMEro 4, esquina a Chaple: jardín, portal, sala, comedor, cuatro habitaciones altas y tres bajas y dos baños. La llave en la Bodega de Chaple y O-Farrill. Informan: M-7448.

SE ALQUILA LA CASA ALTARRIBA 28, entre San Luis y San José, Jesús del Monte, con 3 habitaciones. Informan I-4059.

ALQUILO A $8 CON LUZ CASITAS interiores dos habitaciones, cocina, baño y patio independiente, Milagros 124 entre Lawton y Armas, una cuadra guaguas y tranvías.

ALQUILO HERMOSOS Y FRESCOS altos, Jesús del Monte 278, 2 cuadras Puente Agua Dulc. Sala comedor, 5 cuartos, 2 baños cocina y terraza. Informan Escobar 125 entre Reina y Salud.

HERMOSA RESIDENCIA: SE ALQUIla la casa de Luz número 1, Loma de Chaple, Víbora, a media cuadra de la Calzada, de dos plantas. Compuesta de sala, comedor, despacho, despensa, cocina y pantry, cuarto de criados y chofer, 6 habitaciones, dos baños, hall, garage y jardín. Informan en los altos de Luz número 2. Teléfono F-4665.

ALQUILO LOS ESPLENDIDOS ALtos de la casa 10 de Octubre No. 28 A, compuesta de sala, saleta, cuatro cuartos, cuarto de baño, cocina, servicios de criados. Informes y llave en los bajos. Precio: $30.00.

AVENIDA DE ACOSTA ESQUINA A Calzada. Se alquilan departamentos modernos, altos, desde $15.00 a $30. Informan en la misma el encargado. La dueña teléfono F-5932.

92— STOS. SUAREZ Y MENDOZA

GENERAL LACRET 507 POR ESTE alquilo casita nueva, portal, sala, cuarto, cocina, baño, patio, muy barata, informes, Teléfono I-3519. Llave al lado.

SE ALQUILAN LOS ALTOS DE SAN Leonardo No. 76, compuestos de terraza, sala, comedor, tres cuartos, baño moderno completo, cocina y cuarto y servicio de criados La llave al lado. Para informes Luis M. Santeiro. Teléfono I-5285.

ALQUILO JARDIN, PORTAL, SALA, saleta, 3 cuartos, baño intercalado, cocina y patio, $25.00. Omnibus esquina ,Milagros 174 y Mayía Rodríguez, Santos Suárez.

93— LUYANO

LUYANO 129, ALTOS, SALA, SALEta, 4 cuartos, garache, dos terrazas, Ultimo precio: 24 pesos. Teléfono: M-2218.

ALQUILO CASA SALA, COMEDOR, 2 cuartos, baño intercalado, patio y cocina, garage. Pedro Pernas 44, esquina Jua Alonso, La llave en el 48. Informan M-1913.

HERMOSA RESIDENCIA: SE ALquila en Nuestra Señora de Los Angeles número 2, entre la Calzada de Luyanó y Remedios Informan en la misma. Telf. I-3549.

ALQUILO HERMOSOS ALTOS: REcibidor, sala, dos habitaciones, terraza y servicios completos. Luyanó 74, letra B., próximo a Toyo. Informan: Telf. I-5595.

LUYANO. ALQUILO GUASABACOA 60, casi esquina Herrera, portal, sala, saleta, 3 cuartos, patio y traspatio, muy limpia. Informes: Guasabacoa 164, altos, casi esquina Compromiso.

94. LAWTON Y BATISTA

SE ALQUILA CASA MODERNA: CON portal, sala, comedor, dos cuartos, baño intercalado, calentador, Tranvías y guaguas, a la puerta. Punto muy sano: B. esquina a Catorce, Lawton: $15 00.

95. A. APOLO Y CALABAZAR

ARROYO NARANJO HERMOSA CASA-QUINTA
Luz esquina a Soto,, cómoda y ventilada, con 3 portales, sala, comedor, hall central, cinco amplias habitaciones, 2 baños intercalados, pantry, comedor de criados y cocina, garage, amplia acomodación para criados, jardines y frutales. Informan: M- 2037 y F-5694.

98— ALQUILERES VARIOS

ALQUILANSE REGLA DOS CASAS acabadas reconstruir y pintar. Sala, recibidor, comedor, dos cuartos azotea toda mampostería. Gasómetro A y B baratísimas. Informan teléfono U-5636 San Miguel 159, altos.

ALQUILO GUAYABAL PRECIOSA finca espléndida casa,muchos frutales, palmas frutos menores, luz, mucha agua. Desea familia pudiente: F-2047.

SE ALQUILA APARTAMENTO BAlear 15, Carretera San Miguel del Padrón, Luyanó. Tiene 2 habitaciones, cocina, servicio y lavadero. Precio: $8.00. Informes la misma. Teléfono A-7636.

SE SOLICITAN

99. SOLICITUD DE ALQUILERES

DESEO ALQUILAR CASA, EN LOS Repartos Miramar, de 4 o 5 habitaciones y dos o más baños. Ofrezco las garantías y referencias que se me exijan, No corredores. Teléfono: F-595, de 1 a 3 p. m., exclusivamente.

UNA SEÑORA SOLA, DESEA ALOlia decente, barrio de Cayo Hueso. jamiento completo, en casa de fami-Pagaría 25 pesos mensuales. No acepta casa de huéspedes. Dirigirse por Correo: Sra. Profesora, Colegio Caballero, San Rafael y Oquendo.

TOMO EN ARRENDAMIENTO O Administración, casa grande de habitaciones o partamentos, también conozco perfectamente el manejo y administración de hoteles y casas de huéspedes. Contestar anuncios Clasificados de la MARINA. Hotelero.

SE SOLICITAN

99. SOLICITUD DE ALQUILERES

SOLICITO EN EL VEDADO CASA o piso bajo con 6 cuartos y 3 cuartos baños de familia con garage. Informan teléfono U-1137.

FAMILIA EXTRANJERA DESEA hospedar dos o tres señoras o señoritas de buenas costumbres a precio de situación. San Rafael No. 1 altos de La Esmeralda. M-7287.

100. PESONAS DE IGNORADO PARADERO

SOLICITO SR. FEELMAAN HIERmaan, hace años estaba establecido en San Rafael No. 11 Habana, O a sus herederos. Asunto que les beneficia. Dirigirse a Sr. Zenea. Josefina 2, Víbora. Teléfonos X-1706 y U-6096.

SE DESEA SABER EL PARADERO de Antonio Rodríguez Vázquez, de Villardá Provincia de Orense, que residía últimamente en Santa Clara, de 31 años de edad Lo solicita su hermano Eliseo Rodríguez, Virtudes 4, altos

101— PERDIDAS

SE HA PERDIDO UN PERRO SPTIS, blanco, lanudo. Se gratificará a quien lo entregue. Cabarrocas, calle M entre 21 y 23 teléfono F-3989.

DEJADO AYER, JUEVES, POR LA mañana, en un taxi, entre la casa Dubic y el hotel Vedado, una bolsa de cuero negro, con iniciales, conteniendo varios objetos y algún dinero. Se ruega delvolver a la calle Once número 180, esquina a I. Se gratificará.

102. AGENCIAS COLOCACIONES

"LA MATANCERA": A-7740
Servimos rápidamente: criadas, cocineras, choferes. Toda clase de servidumbre y empleados de ambos sexos, con referencias. Sol número 111, entre Egido y Villegas.

U-1880 «LA HABANERA». SERVImos con rapidez cocineros y cocineras, criadas, chaferes, camareros, jardineros, y toda clase servidumbres con referencias, incluso para el interior. Neptuno 255 esquina a Espada. U-1880.

«LA COMERCIAL»: M-1149. S. DE Alonso. Servimos criadas, cocineras y toda clase de servidumbre, del país y extranjeras, Aguila 231.

103. CRIADAS Y CRIADOS

NECESITO UNA MUJER INDEPENdiente, para atender casa de caballero solo; y una mecanógrafa. Sueldo: $25.00. También necesito un criado de mano, un chofer y un jardinero: $20.00. Compostela 58, Agencia.

SE SOLICITA UNA BUENA CRIAda en la calle J., esquina a Diecisiete, altos. En la misma, una cocinera.

SE NECESITA UNA CRIADA DE mano, en Refugio número 9, altos

CRIADA PARA CUARTOS SE SOLIcita una en 23 esquina a A, Vedado, 20 pesos y uniformes. Dormir fuera.

SE SOLICITA UNA CRIADA DE cuartos y costura que sepa leer y escribir para tratar de 11 a 1 en D D No. 200 entre 21 y 23.

SE SOLICITA UNA CRIADA PARA las habitaciones, blanca, formal y con recomendaciones. Casa d l Dr. Reyes. Calle 21 esquina a G al lado de la Clínica.

SE SOLICITA UNA CRIADA ESPAñola, para cuartos. Tiene que tener referencias. Informan en San Carlos y Peñalver, Almacén de Tabacos, de 10 a 12. Sueldo 20 pesos.

SE SOLICITA UNA ESPAÑOLA, PAra criada de mano. Que sepa su obligación. Sueldo: 15 pesos. Reina número 131, altos.

SE SOLICITA UNA SIRVIENTA ESpañola, para habitaciones y coser. Tiene que traer recomendaciones. Informan en 19 número 150, entre J. y K., Vedado.

SE SOLICITA UNA MUJER EDUcada experta en cuidar y manejar niños. Si es extranjera, debe saber perfectamente el castellano, Avenida Central esquina a Victoria, Reparto Kohly, Marinao. Telf. FO-3287, de 9 a 3.

SE SOLICITA UNA MUCHACHA JOven, para limpiar y cocinar. Que sepa desempeñar estos dos oficios y que goce de salud. Sueldo: 8 pesos y ropa limpia. Ha de dormir en la colocación. Cienfuegos 18, tercer piso, derecha.

104. COCINERAS Y COCINEROS

SE SOLICITA COCINERA ESPAÑOla o cubana que ayude limpieza. Dormir en la colocación. 12 esquina a 21, letra C.

SOLICITO UNA MUCHACHA, PARA cocinar y limpiar. Tiene que saber cocinar y dormir en la colocación. Sueldo: 9 pesos, 23 número 452, bajos, entre Ocho y Diez

SE SOLICITA UNA COCINERA Y REpostera, limpia y dispuesta y con referencias. Tiene que dormir en la colocación. Buen sueldo Calle Veinte, entre Quinta y Séptima, Miramar. Sra. de Borrilla.

SE SOLICITA JOVEN ESPAÑOLA para cocinar y ayudar algunos quehaceres, que duerma en la colocación, Virtudes 28.

SE SOLICITA UNA COCINERA ESpañola, joven, que ayude también a la limpieza. Sueldo: 15 pesos. Tiene que dormir en la colocación y traer referencias. Compostela 88, segundo piso, después de las 8 a. m.

SE SOLICITA UNA COCINERA, PAra un matrimonio solo. Que duerma fuera. Calle 21 número 263-B., entre F. y G.

SE SOLICITA UNA BUENA COCINEra, española, que sepa cocinar bien. Tiene que dormir en la colocación. Sueldo: 15 pesos. Informes: Calle 4 número 195, entre 21 y 23, Vedado.

SE SOLICITAN DOS SEÑORITAS que hablen inglés, con buena presencia, para propaganda. Para informes: Salud 197 de 4 a 5 p.m.

SOLICITO COCINERA ESPAÑOLA con referencias. Morel No. 3, Loma de Chaple. Sueldo: $10.00.

SE SOLICITAN

105. MANEJADORAS

SE SOLICITA TAQUIGRAFA- MECAnógrafa, (cubana) en Español -inglés, para oficina de importador, conteste, señalando experiencia, referencia y sueldo, a Importador, DIARIO DE LA MARINA.

SOLICITO MUY EXPERTA MANEjadora, de color o española, de 35 años, sin familia, católica, fina y cariñosa con los niños. Muy excelentes referencias. Para dos niñas, de 6 y 7 años. Sueldo: 20 pesos, uniformes, etc. Presentarse, de 9 a 12 a. m. Calle G. esquina a 19, bajos, Vedado.

109. COSTURERAS Y MODISTAS

SOLICITO COSTURERAS, PARA TRAjes de hombre. Informan: Avenida Estrada Palma número 219, Santos Suárez.

113-OPERARIOS Y APRENDICES

SE SOLICITA UNA OPERARIA para coser sombreros de señoras a máquina. Informan: San Rafael 5 Baranda y Rego.

114. AGENTES Y VENDEDORES

¡COMENZO LA ZAFRA! CANE DInero. Escriba inmediatamente a Pérez Casellas y Compañía, apartado número 572, Habana y obtendrá la Agencia de los conocidos productos de belleza «Luna de Plata».

SE SOLICITA SEÑORITA, REFINAda, con habilidad para empaquetar, con celophane, producto de perfumería. También ha de poseer cualidades que la capaciten como vendedora al comercio. Conteste al Apartado 761 citando en qué ha trabajo anteriormente, experiencia que tiene y sueldo que pretende.

VENDEDORES BIEN RELACIONAdos en bodegas y fondas solicito para la venta artículo primera necesidad, sueldo y comisión. Guasabacoa 18 entre Herrera y Compromiso. Luyanó

SOLICITANSE EN TODAS LAS CIUdades, pueblos y centrales de la isla, Agentes experimentados en ventas a domicilio, para la venta de las maravillosas Cafeteritas eléctricas y de alcohol «SOLAC». Unicas premiadas en varias Exposiciones por su perfección científica, Gran demanda. Venta fácil. Personas activas y bien relacionadas, pueden ganar mucho. Pidan detalles y condiciones, enviando informes a Juan B. Cobo Martínez, Edificio Metropolitana, 210-211, Habana.

AGENTES PARA NEGOCIO PROductivo, que sean trabajadores, se solicitan. Informes San Rafael 173 entre Oquendo y Marqués González. De 9 a 11 de la mañana.

FABRICA DE TABACOS, ESPECIAlizada en Brevas baratas, solicita Agentes activos, en todos los pueblos del Interior. Escribir: Acosta 24, Habana.

SOLICITAMOS AGENTES INTERIOR solamente, artículo nuevo en Cuba, 50 por ciento utilidad. Informes, enviar sello rojo. Universal Products Co. San Juan de Dios 17, (bajos), Habana.

PARA LA HABANA E INTERIOR de la Isla, necesitamos vendedores activos, ganando magnífica comisión, por adelantado. Artículo fácil, atractivo y útil. Gorriarán y Michelena, edificio La Metropolitana 809, Habana.

116. SOCIOS

SOLICITO SOCIO: SI USTED ESTA interesado o conoce el giro de tejidos y confecciones, escríbame. J. M. Departamento de Anuncios Clasificados, DIARIO DE LA MARINA.

117. SOLICITUDES VARIAS

SE SOLICITAN PERSONAS QUE NEcesiten oficina bien montada, en edificio céntrico, apartado y teléfono con todo servicio de atención, etc., por seis pesos mensuales. Infórmese escribiendo a Servicios B.K.; Clasificados DIARIO DE LA MARINA.

COMPRAMOS GUANTES, CUELLOS y pañuelos, tejidos a mano a buen precio. Prado 777 A, teléfono A-7886.

SOLICITO ENCARGADO, PARA CAsa de inquilinos. Tiene que aportar 150 pesos en metálico. Cuba 60. Inútil otra forma, de 9 a 1, solamente.

SE SOLICITA UN MATRIMONIO español sin hijos para encargado casa inquilinato, que conozca mecánica y con garantías. Informan: Amistad 130, altos de 11 a 1.

SE OFRECEN

118. CRIADAS Y CRIADOS

SE OFRECE MUCHACHA BLANCA para criada de comedor o cuartos, en la misma otra de color para cocinera o criada. Sra. Rodríguez, I-3551.

SE DESEA COLOCAR UNA MUCHAcha fina española para cuartos y costura con buenas referencias de casas conocidas. Teléfono M-1331.

SE DESEAN COLOCAR, UN CRIADO de mano, peninsular, experimentado en todo esmerado servicio. Tiene referencias de casas conocidas. También se ofrece buena criada, española, o para habitaciones. Telf. M-1959.

SE DESEA COLOCAR UN CRIADO de mano. Sabe cumplir con su obligación. Informan: Telf. M-4451.

SE DESEA COLOCAR UN JOVEN español, para criado de mano o de camarero. Entiende un poco de jardín, o de portero. Sabe cumplir muy bien con su obligación. Tiene buenas referencias. Telf. U-7030.

SE OFRECE UN JOVEN PARA TAlleres, fregador de hotel o de autos y limpieza, tiene referencias, preguntar por Ramón, teléfono M-4043.

SE DESEA COLOCAR UNA ESPAñola de mediana edad, tiene buenas referencias para criada de mano. Teléfono A-8409.

SE DESEA COLOCAR UNA SIRvienta española, para cuartos o comedor. Sirve a la rusa y es cumplidora. En la misma, otra, para servicio de corta familia. Lo mismo va a los Repartos. Tiene referencias inmejorables. Telf. F-6261.

SE DESEA COLOCAR UN JOVEN español, para criado de mano. Es práctico en servir. Tiene muy buenas referencias. F-3011.

SUSCRIBASE Y ANUNCIESE EN EL «DIARIO DE LA MARINA»

SE OFRECEN

118. CRIADAS Y CRIADOS

SE OFRECE UNA JOVEN, PARA criada de mano o comedor. Sueldo: 15 pesos. Informan: Telf. U-6602.

SE DESEA COLOCAR UNA JOVEN española para criada de manos, no duerme en la colocación. Tiene referencias. Telf. F-5884.

ESPAÑOLA SE COLOCA PARA CRIAda de mano, lleva tiempo en el país y sabe cumplir con su obligación informan en Salud 153.

UNA JOVEN ESPAÑOLA PARA LIMpiar y otra para cocinar, con referencias, desean colocarse. M-4706.

CRIADO SE OFRECE ESPAÑOL EN casa particular, práctico en el servicio de ocmedor a la rusa, tiene referencias de las casas en que trabajó Amistad 120 A-0515 Tintorería.

UN JOVEN ESPAÑOL DESEA COLOcarse para criado de mano, portero sereno o ayudante cocina o fregador de máquinas. Tiene buenas referencias. Teléfono F-2617.

SE DESEA COLOCAR UNA JOVEN de color y del campo, solamente para criada de mano. Es muy trabajadora y desea familia de moralidad. Sabe coser. Tiene referencias y no va a los Repartos. No se coloca menos de 15 a 18 pesos. Informan: Zapata número 100, entre A. y Paseo: F-6014.

SE DESEA COLOCAR UNA MUCHAcha española, para criada de mano o de cuartos. Es trabajadora y lava y plancha ropa fina. Tiene referencias. Informan: F-6133.

SE OFRECE UNA JOVEN MESTIza, para la limpieza de habitaciones o criada de mano. Sueldo, no menos de 10 pesos. Telf. F-6090.

SE DESEA COLOCAR UN CRIADO español, en casa particular. Es serio, respetuoso y acostumbrado al servicio fino de comedor. Sabe manejar máquinas y entiende de jardín. Tiene referencias de casas conocidas. No se coloca menos de 20 pesos. Telf. F-5884.

SE DESEA COLOCAR UN MUCHAcho, para cualquier clase dqe trabajo. Es obediente y tiene quien lo garantice. Monte número 231. Telf. M-4250.

SE DESEA COLOCAR UNA MUCHAcha española, para criada de mano o para cuartos. Sabe cumplir con su obligación. Tiene referencias. Telf. M-5354.

SE DESEA COLOCAR UNA SEÑORA de mediana edad, de criada de mano, o para cocinar y limpiar, siendo matrimonio solo. También le gustan los niños. Tiene buenas referencias. Informan: Telf. I-7390.

SE DESEA COLOCAR UNA ESPAñola, para criada de mano, o para lavar y planchar, solamente. Es seria y formal: U-5470.

SE DESEA COLOCAR UNA MUCHAcha, cubana, para criada de mano o manejadora. No sale fuera de La Habana. No tiene pretensiones. Telf. M-7687.

DESEA COLOCARSE CRIADO DE mano experimentado todo servicio fino y un joven para segundo criado, jardinero, ayudante cocina, fregar máquinas, etc. Ambos tienen referencias de buenas casas. teléfono M-1959

SE DESEA COLOCAR UNA JOVEN española, para limpiar y cocinar, para corta familia, o para limpiar por horas. Tiene referencias. Teléfono: F-6093.

SE DESEA COLOCAR UNA MUCHAcha, para manejadora. Tiene buenas recomendaciones. Informan: Telf. F-6162.

SE OFRECE CRIADO DE MANO, japonés sirve a la rusa tiene buenas referencias. Otro para jardinero. Teléfono FO-9234.

SE OFRECE SIRVIENTE, CON EXcelentes referencias, para familias, clubs, oficinas. Valet 13 años en el Tennis Club. Informes: Gerardo Para Segura: F-6681.

SE DESEA COLOCAR UNA ESPAñola, para cuartos o comedor. Sabe cumplir con su obligación. Informan: F-6108.

DOS JOVENES DE COLOR DESEAN trabajar medio día para cuarto y coser o lavar,hablan inglés. Buenas referencias de familia americana. Zanja No. 144.

SE DESEAN COLOCAR DOS ESPAñolas, para cocinar y limpiar a corta familia, cocinar sólo, criada de mano o manejadora. Saben cumplir con su obligación. Tiene referencias de las casas donde han trabajado. Informan: Calle Diez y 25. F-6411.

119. COCINERAS Y COCINEROS

COCINERO JOVEN ESPAÑOL DEsea empleo, sabe cocinar a la americana, criolla y española, especialidad en repostería, solicita casa particular casa de huéspedes y hotel. Teléfono M-4167.

BUEN COCINERO REPOSTERO JOven chino desea colocarse en casa particular, cocina criolla, americana, española, francesa. Buena sazón y muy limpio, tiene buenas referencias y sabe cumplir con su obligación. Informan M-4503.

BUEN COCINERO, REPOSTERO CHIno, joven, cocina criolla, española y americana, tiene muchos años de práctica la cocina. Informan San Nicolás No. 120, altos, teléfono M-7344.

DESEA COLOCARSE SEÑORA DE mediana edad para cocinar solo para cocinar y limpiar casa chica corta familia o lavar. Duerme en el acomodo. 23 y H, F-6236.

DESEA COLOCARSE UN COCINEri chino en casa particular, sabe cocinar bien española y criolla. Repostería fina. Informes Telf. F-6134, Calle F y 23. José Lam.

DESEA COLOCARSE ESPAÑOLA PAra cocinar, es buena cocinera, entiende de repostería, hace plaza si se quiere y dispone la comida, si es cocina muy sencilla ayuda a la limpieza, es ágil y aseada. M-6213.

SE DESEA COLOCAR UNA SEÑORA, española, de mediana edad, honrada y trabajadora, para cocinar o limpiar. Sueldo mínimo: 15 pesos. Va a los Repartos, si pagan los viajes. En la misma, un joven, nativo, para todo trabajo. Informan: Telfs. M-9434 y M-4229. Felicia.

SE DESEA COLOCAR UN JOVEN, para cocinero, en casa particular o de comercio. Tiene referencias y sin pretensiones. Telf FO-3369.

SE OFRECE COCINERA DE COLOR jamaiquina. Vive B y Zapata, F-6257. Catalina. Se ofrece colmenero americano y carpintero. Informes en el mismo teléfono.

DESEA COLOCARSE MUCHACHA española, entiende de cocina y demás quehaceres, es fina y cumplidora da ref erencias si desean. Teléfono X-1023.

SE DESEA COLOCAR BUEN COCInero español, cocina a la francesa, a la americana y a la criolla, especial en repostería. Tiene inmejorables referencias. F-2131.

SE OFRECE, SOLO PARA LA COCIna, buena cocinera y repostera, madrileña. Cocina a la criolla, española y toda clase de platos finos. Es limpia y dispuesta. Tiene referencias. Telf. M-4503.

SE DESEA COLOCAR UNA JOVEN española, para cocinar, o cocinar y limpiar a corta familia, o para criada de mano. A-9763.

SE DESEA COLOCAR UNA BUENA cocinera, española, de mediana edad. Es muy práctica en su oficio. Sólo para cocinar. Tiene buenas referencias y es cumplidora de su obligación. Prefiere el Vedado. Informan: Telf. U-2657.

SE OFRECEN

119. COCINERAS Y COCINEROS

SE DESEA COLOCAR JOVEN ESpañola para cocinar en casa de moralidad, tiene buenas referencias, en la misma para limpiar, una para cuartos. Informes teléfono M-4042.

SE DESEA COLOCAR UNA JOVEN española, por horas, prefiere para los Repartos. Entiende algo de cocina. No se coloca menos de 10 pesos. Informan: Telf. FO-2949.

SE DESEA COLOCAR UNA JOVEN española, para cocinar y limpiar a corta familia. Es formal y trabajadora. No se coloca menos de 15 pesos: U-5470.

UN MAESTRO COCINERO REPOStero joven chino, cocina cubana, española y francesa, buena sazón, siempre muy limpio. Tiene recomendaciones. Teléfono U-7902, desea colocarse casa particular.

BUENA COCINERA ESPAÑOLA SE coloca sólo para cocinar, cocina a la criolla y española, sabe cumplir con su obligación. Informan Salud 153

COCINERO ESPAÑOL JOVEN HOMbre solo, económico, cocina fina, pastelería y repostería, práctico para familia de compromisos sociales referencias de familia francesa, no pretensiones. M-7600 (Salud 26, bajos)

SE OFRECE ESPAÑOLA PARA COcinera sabe de repostería es muy formal, si es corta familia cocina y limpia. Tiene referencias, M-4735.

OFRECESE INGLESA COCINERA O española en la misma criada o criado del país, prefiere buen sueldo. Informa Srta. Herrera. Modista. F-3459

SE DESEA COLOCAR UNA SEÑORA española, de cocinera Tiene referencias y no duerme en la colocación. Telf. F-5887.

SE DESEA COLOCAR UNA ESPAñola, para cocinar, o para criada de manos. También, por horas. Tiene referencias: FO-2210.

SE DESEAN COLOCAR DOS JOVEnes de color para cocinar y manejar. Teléfono A9180.

COCINERO JOVEN ESPAÑOL DEsea colocarse en casa particular. Tiene buenas referencias cocina a la francesa, española, criolla y americana. Repostería, pastelería, helados y hace pan. Telf. F-5666.

DESEA COLOCARSE UNA COCINEra del campo repostera en la misma un criado de mano o criada, manejar o lavar. Informa Srta. Herrera, modista. F-3459.

SE DESEA COLOCAR UNA SEÑORA, de mediana edad, para cocinar. Sabe de repostería. No melesten, menos de 15 pesos: U-5382.

SE DESEA COLOCAR UNA JOVEN española, para cocinar y limpiar, si es corta famillia, o para criada de mano. Tiene buenas referencias. Informan: M-2795.

SE DESEA COLOCAR UNA JOVEN española, para cocinar. Sabe de repostería. Tiene referencias. Informan: M-3436.

SE DESEA COLOCAR UNA ESPAÑOla, de mediana edad, de cocinera, en casa particular o de comercio. Sabe cumplir con su obligación: M-4162.

SE DESEAN COLOCAR DOS MUCHAchas, de color, para cocinar, limpiar o ayudar; otra, para cocinar, solamente, a matrimonio o corta familia. Ambas no duermen en la colocación: U-6906.

DESEA COLOCARSE MUCHACHA INglesa para cocinar, dormir fuera y con referencias. Para informes 6 y 15, Reparto Almendares, preferencias el Reparto, teléfono FO-3464.

SE OFRECE ESPAÑOLA PARA COcinar, sabe cocinar muy bien, otra para cocinar y limpiar, tienen buenas referencias. M-1534.

SE DESEA COLOCAR COCINERA-repostera, española no le importa ir al campo. En la misma otra de mediana edad para cocinar criolla y española. Tienen buenas referencias. Informan Cuarteles No. 3.

SE DESEA COLOCAR UNA JOVEN española de criada de manos o de cuartos, tieneref rencias, no se coloca menos de 15 pesos, o para todo el servicio de dos personas, entiende de cocina, teléfono A-9164. En la misma hay un choffer.

UNA ESPAÑOLA SE DESEA COLOcar uara cocinar y limpiar o para criada de mano para corta familia, tiene ref erencias y sabe cumplir con su deber. Teléfono A-7176.

SE DESEA COLOCAR UNA ESPAñola, de mediana edad, para cocinar y limpiar. Tiene buenas referencias y no duerme en la colocación. Telf. M-4744.

120 MANEJADORAS

SE DESEA COLOCAR UNA MUCHAcha para manejadora y otra para limpiar casa algo, son formales y cumplen con su obligación. Jardín «La Francia». M-8874.

SE OFRECE MANEJADORA ESPAñola de mediana edad acostumbrada a cuidar niños chiquitos y mayores, con muy buenas referencias. M-1534.

123. COSTURERAS Y MODISTAS

MODISTA: SE OFRECE PARA COser en casa particular. Delia, Galiano 134. Telf. A-9871.

125. CHOFERES

SE DESEA COLOCAR UN BUEN chofer, experto en toda clase de máquinas y mecánica, sin pretensiones y con esmeradas referencias de buenas casas. Telf. M-1959.

DESEA COLOCARSE CHAUFFEUR en casa particular, español, con quince años de práctica, tiene recomendaciones de las mejores casas de la Habana. Informan en el teléfono F-4334.

DESEA COLOCARSE CHAUFFEUR español con muchos años de práctica. Con buenas referencias. Para casa particular. Teléfono F-2626.

SE DESEA COLOCAR UN CHOFER, español, de mediana edad, serio y cumplidor. Informan: Telf. M-4061.

SE DESEA COLOCAR UN BUEN chofer, experto en toda clase de máquinas y mecánica, sin pretensiones. Tiene esmeradas referencias de buenas casas. Telf. F-6066.

CHOFFER MECANICO JOVEN DE color, desea colocarse en casa particular, tiene 14 años de práctica y buenas referencias. FO-7661 Pedro Raúl.

129. OFICINISTAS

TAQUIGRAFO INGLES- ESPAÑOL, Tenedor de Libros, experto, referencias, desea obtener empleo sin grandes aspiraciones. Palacios. Teléfono M-1307.

131. OFERTAS VARIAS

SE OFRECE: HABANA O INTERIOR, para especialidades farmacéuticas, químicas y perfumería, vendedor, visitador médico y propagandista experto, con iniciativa propia y conocimientos administrativos; Contador Público y Corresponsal en español e inglés, traductor del francés, cubano, 30 años. Buena presencia y gran conocimiento del comercio. Garantías y referencias. Sueldo: 100 pesos. Escribir: Apartado 564, Habana.

SE OFRECE UN MATRIMONIO ESpañol, para encargado de finca o casa de apartamentos. Tienen referencias. Telf. M-6213.

E.C.D. 2016

LA GRAN BRETAÑA LLAMA A FILAS A LOS MARINOS RETIRADOS YA DEL SERVICIO

¿Tiene el estado conciencia?

Por EDUARDO MAYEA

MUCHO se ha debatido esta cuestión entre los filósofos, las religiones y los sociólogos. ¿Tiene el Estado conciencia? A simple vista parece que no, porque el Estado en sí es un cuerpo limitado al terreno de las cosas; pero si se ahonda en el caso, el Estado debe tener conciencia como la tienen todas las cosas humanas. Es preciso formular esta pregunta: ¿Quién forma el Estado? En primer término, un límite geográfico, bien rodeado de agua por todas partes, bien delimitado por señales terrestres entre los Estados limítrofes; en segundo lugar, un cuerpo jurídico de leyes, y, en tercero, los habitantes de ese territorio que desde remotos tiempos residen allí o que, por virtud de algún hecho guerrero, se independizara de la metrópoli, como ocurre con casi todos los países de la América hispana e inglesa. Lógicamente surge otra pregunta: ¿Por qué aparecen en tercer lugar los hombres? Porque sin tierra, como ha dicho el filósofo Ihering, no hay patria posible; de manera que el principal motivo de un pueblo libre es contar con un suelo libre económicamente; después, informarse y someterse a las leyes de la llamada civilización. De modo que siendo los hombres constructores o forjadores de la patria, no puede ésta existir sin tierras libres.

Todo el que haya leído algo de historia conoce el origen y fundación de las patrias, el del derecho de los naturales y el de la conquista por otros Estados de los pueblos débiles o de las tierras inhabitadas. En el caso de que se ignore, sería largo para ser explicado en un artículillo, y en el segundo caso huelga la explicación. Constituido el Estado, entran los hombres a dirijirlo. He aquí cuando, como es natural, entra el principio de la conciencia del Estado. Los elementos que constituyen el suelo tienen, por naturaleza, su conciencia única, la tierra, el agua, los árboles, las leyes, los hombres separadamente. Constituido el todo de las partes, esto es, el Estado en este caso, las partes han dejado de tener su conciencia para manifetarse en la estatal, uniformemente.

Pues bien, al ser dirijidas todas las cosas por los hombres, como cada una de ellas particularmente ha dejado su estado de conciencia natural, la razón del hombre en sí que transitoriamente forma el Estado, es quien manifiesta la conciencia de éste, que varía según los directores sean más o menos seres de principios, religiosos, políticos, sociales, de éstas o aquéllas cualidades psicológicas o de tales o cuales inclinaciones rectas o perversas. Hay siempre gran diferencia entre un Estado dirijido por Mussolini y un Estado cuya cabeza directriz sea un hombre de distinto modo de pensar. Esta dualidad aparente es lo que hace suponer siempre a **prima facie** que el Estado no tiene conciencia.

Distintos pensadores se han enfrascado en el problema, y han tomado partido por ésta o aquella teoría sobre si tiene o no conciencia el Estado. Algunos que han formado número en la relación de los que entienden que no la tiene, se fijaron en la separatividad que parece existir entre los hombres y el Estado en abstracto. Pero es el caso que no existe tal separación. Las cosas que han formado el Estado perdieron su conciencia relativa para formar la conciencia única del cuerpo orgánico estatal. Este es invariable, materia atómica permanente e ilusoria a su vez. El Estado lo es todo y, sin embargo, es ilusorio porque sin los hombres no sería nada. Los hombres son transitorios en la gobernación del Estado, lo que hace que éste supedite su conciencia de las partes a la conciencia única, absoluta, de los que dirijen el timón nacional. Sometida la conciencia particular de las partes a la conciencia jerarquizada de los hombres que integran el Estado en un momento especial, es una, si la ejercita un dictador, es otra si la maneja otra personalidad. En ambos casos juega importante papel el sentido filosófico de las palabras: «bien y mal».

Es indudable que en todos los instantes del Estado, puede éste tener una conciencia. La cuestión estriba en cómo se practica. Esto es lo que varía y lo que ofrece diferente emoción. Si en los momentos de aplicar la conciencia al acto que lo reclame se hallan los hombres integrantes del Estado o el jefe en cada caso, en la conciencia superior, procederán de conformidad con la inspiración o la chispa divina, y el hecho revestirá los caracteres más conformes con el espíritu de humanidad, causando el natural regocijo o bienestar en el alma humana de los gobernados; pero si, por desdicha, refulge en ellos la mente inferior, el hecho se hace reprobable. El asesinato de Sócrates se debió a un acto de mente inferior, de injusta conciencia.

Por lo expuesto se verá claramente que el Estado tiene conciencia, y que sólo varía ésta entre bien y mal, según los hombres que componen la gobernación del mismo. Esto no da derecho a pensar que sea una conciencia elástica o relativa, como se dice generalmente, la del Estado. En sus momentos es absoluta, inconfundible. Lo que resulta relativo es la aplicación que los hombres de gobierno, por medio de una superconciencia, se inclinan aquí o allá, escudándose tras de las leyes que también tienen espíritu de una u otra cualidad. Un Estado con perfecta conciencia de justicia sería lo inefable. A Platón le hubiese gustado tanto que hubiese desdeñado su propia victoriosa **República**. Pero es el asunto, que casi por regla general, a pesar de que el Estado tiene una conciencia que es amplia, fuerte, enjundiosa; que no está la mayor parte de las veces en condiciones de hipotecarse, venderse, ni de ser injusta, que puede colocarse en el plano de la mente superior, se coloca en el cuerpo de emociones en la mente inferior, pareciendo que no tiene conciencia.

Vendido en menos de $300 el tajo de la guillotina que decapitó a Luis XVI

PARIS, febrero 14. (AP).—Hoy se vendió en subasta pública el tajo de la guillotina que cercenó la cabeza de Luis XVI, el 21 de enero de 1793, en la suma de 2,500 francos, o sea 276 dólares.

Ajartado del aparato que inventó el doctor Guillotin, el instrumento, oxidado, está montado sobre una base de madera negra. Su legitimidad está atestiguada por documentos de Frantz Funck-Brentano y Georges Lenotre, historiadores de la Revolución. Pesa 175 libras y fué empleado por vez primera por el famoso Sansón. Se retiró del servicio en 1880, pasando a la viuda de un verdugo, que lo vendió a un coleccionista belga, en 1893, por la suma de cuatro mil francos.

MEXICO SEGUIRA CON SUS LEYES DE PERSECUCION RELIGIOSA

El Presidente Cárdenas, preocupado con los problemas obreros no dará atención a la queja del episcopado

El movimiento huelguista sigue extendiéndose en la capital. Se cerraron tres establecimientos alemanes y sesenta y tres farmacias lo harán hoy si no acceden a las demandas pendientes

CIUDAD MEXICO, Febrero 14. (AP).—Un alto funcionario mexicano dijo hoy privadamente que «las leyes religiosas continuarán aplicándose estrictamente», comentando la Carta del Episcopado mexicano en que se califica de «persecutorias» dichas leyes.

Concediendo que algunas de las declaraciones contenidas en la carta despachada ayer por el Episcopado mexicano a otras naciones, son ciertas, el funcionario agregó:

«Lo que no explica la Iglesia es que las actuales leyes son una reacción de años en que la Iglesia dominó en México, ejerciendo un absoluto dominio sobre la vida política del país.»

Preguntado si se permitiría a la Iglesia explicase sus puntos de vista y atacase las leyes educacionales y religiosas, dijo que «eso depende del Presidente».

Pero el general Lázaro Cárdenas se encuentra tan atareado en la solución de problemas obreros que probablemente no prestará ninguna atención a la Carta del Episcopado.

El gobierno sostiene el criterio de que el poder de la Iglesia está legalmente limitado por la Constitución y los Estatutos de los estados y que ni una ni otros se modificarán.

En la Carta de ayer los prelados mexicanos dicen que el número de iglesias y de sacerdotes está limitado en las leyes vigentes, que las iglesias son propiedad de la nación y que cualquier casa o edificio en que se realice una ceremonia religiosa está sujeto a confiscación.

El movimiento huelguista continúa propagándose en la capital, acentuando la discordia entre el capital y el trabajo. Tres establecimientos alemanes más se han cerrado a causa de que trafican en productos de una fábrica para la exportación al Reich, cuyos trabajadores se hallan en huelga.

Se anunció que sesenta y tres farmacias se cerrarán mañana a menos de que sus propietarios accedan a las demandas del sindicato de empleados.

El Presidente Cárdenas, después de solucionar dos importantes huelgas en Monterrey, salió para Anahuac estado de Nuevo León, para estudiar una disputa agraria. Anunció que el domingo estará en Tampico al abjeto de resolver las diferencias que allí existen entre los gremios obreros.

Trescientos muertos por los temporales en parte de Europa

Se trabaja en Ibiza, Islas Baleares, por poner a flote al barco griego Polymmia

LONDRES, febrero 14. (AP)—Ascendían esta noche a casi 300 las víctimas causadas por la ventisca y la nieve en Europa y el cercano Oriente, coincidiendo todas las informaciones en que es intensísimo el frío en Bulgaria y Rumania, habiendo mejorado el mercurio en otros lugares.

Bulgaria aparece a la cabeza de la lista de las víctimas con más de cien muertos. Le sigue Turquía con 78 por lo menos, de los cuales la mayoría se helaron. Veintidos personas perecieron ahogadas, y ocho murieron por causa de accidentes.

En Italia ha mejorado el tiempo y cesaron las tormentas. Los esfuerzos para poner a flote al mercante español «Rita García», encallado frente a Ancona han fracasado y se da por perdido el barco.

España ha gozado generalmente de buen tiempo, excepto en el Este y el Sur, donde se ha registrado un temporal. Austria y Hungría disfrutan de tiempo normal, pero los habitantes de algunas secciones del Sur de Yugoeslavia padecen todavía temperaturas por debajo de cero.

Las autoridades italianas calculan que las víctimas en esa Península llegan a cuarenta. Cerca de treinta más hubo en la Gran Bretaña.

El mal estado de las comunicaciones en muchas de las áreas afectadas ha impedido obtener noticias exacta acerca de las pérdidas de vidas y daños sufridos por la propiedad.

La dotación del remolcador «Salinas» está trabajando activamente para poner a flote el mercante griego «Polymmia», de nueve mil toneladas que encalló cerca de Ibiza, Islas Baleares. El buque se dirigía a Gésova desde Nueva York con un cargamento de hierro viejo.

EN EL OCEANO TUVO QUE ACUATIZAR UN AVION AMERICANO

SAN DIEGO, California, febrero 14. (AP)—Un aeroplano de la armada americana se encuentra flotando en el Océano Pacífico al Norte de esta ciudad, y un guardacostas ha salido a toda velocidad para prestarle ayuda.

Se trata de uno de los aeroplanos catapultados desde el buque insignia 'New México» de la flota de dreadnaughts.

El teniente F. Gunke, piloto del avión, advirtió interrupciones en el motor cuando volaba desde el «New México» a Los Angeles. Descendiendo en el océano y a pesar de la mar gruesa logró mantenerse a flote el avión, echó a andar los motores y tomó rumbo al sudeste.

Otros aeroplanos inmediatamente trasmitieron mensajes pidiendo auxilio. Este es el primer accidente que ha sufrido la flota americana en la presente semana.

MURIO IVANOVITH GUCHKOF QUE FUE PRESIDENTE DE LA DUMA RUSA CON LOS ZARES

PARIS, febrero 14. (AP).—A los 74 años de edad falleció hoy Alexander Ivanovitch Guchkof, ex presidente de la Duma rusa, y ministro de la Guerra que fué durante el régimen de Kerensky. Fué uno de los diputados que acudieron a pedir la abdicación al zar.

Un misionero americano y su familia, que se hallaban presos, en Etiopía fueron libertados

Rev. Harold Street, misionero americano, y su familia, que fueron detenidos por los etíopes al sur de la provincia de Gamo, por negarse a abandonar la zona de peligro. Los detenidos han quedado en libertad recientemente, por orden del Príncipe Asfa Wosan.

Un operador de cine pudo conseguir de modo casual una película con el ataque de que fué objeto León Blum

Los realistas de las tres organizaciones disueltas por el Gobierno se muestran inconformes con tal decisión, por lo que apelaron contra ese decreto ante el Consejo de Estado

PARIS, febrero 14. (AP.).—La policía ha estado practicando registros en los centros y residencias realistas en busca de nuevas pruebas acerca de la oposición de esos elementos al Gobierno de la República, mientras los altos funcionarios se dedican a examinar una película que se tomó acerca de los desórdenes ocurridos ayer.

La película pone de manifiesto el ataque de que hicieron objeto los camelots du Roi a León Blum, Diputado socialista, cosa que provocó una orden inmediata del Gobierno disolviendo todas las organizaciones realistas militantes de Francia.

Un aficionado a la cinematografía se hallaba por casualidad en la calle donde ocurrió el ataque a León Blum, y tomó, con toda tranquilidad, la escena que se ofrecía a su vista. Hoy se conoció la existencia de la película, y la policía se apoderó, inmediatamente de ella, a fin de identificar a los que atacaron a Blum.

El sombrero del Diputado socialista fué hallado en un lamentable estado, en una vitrina de trofeos de un círculo realista. Al parecer el jefe socialista perdió el sombrero cuando los jóvenes monárquicos le atacaron a bastonazos en momentos en que esperaba el automóvil para asistir a los funerales de Jacques Bainville, eminente historiador y uno de los fundadores de Action Francaise.

Blum se está reponiendo de las lesiones que recibió, en su residencia de esta capital, y los médicos dicen que se halla débil a causa de la pérdida de sangre.

Los realistas de las tres organizaciones disueltas han apelado contra el decreto de disolución al Consejo de Estado, organismo que tiene facultades para anular lo hecho si el Gobierno carece de atribuciones para adoptar una medida semejante.

Los socialistas se muestran todavía muy indignados con el ataque contra León Blum y se proponen organizar una manifestación para el domingo, bien en la escena de la agresión o frente a la residencia de su jefe.

Trataron acerca de la organización de manifestaciones obreras en distintas secciones del país« para librar a Francia de las ligas fascistas criminales, de los explotadores, de la prensa extremista del ala derecha y de sus cómplices.»

Los jefes realistas, que combaten las medidas oficiales y políticas adoptadas contra ellos, han desafiado el decreto del Gobierno, diciendo que carece de valor y «nada significa».

«No podrán disolver nuestras ideas ni impedir que organicemos a nuestra juventud para que venda nuestro periódico», dicen los jefes de la Liga de Acción Francesa, Charles Maurras y León Daudet.

La orden del Gobierno especifica la disolución de tres grupos realistas: La Liga de Acción Francesa, que publica el periódico «L'Action Francaise», los Camelots du Roi y los estudiantes de Acción Francesa.

Aunque públicamente se culpó a los Camelots du Roi del ataque a Blum, en la tumultuosa sesión celebrada ayer, por la Cámara de los Diputados, Maxime Real de Sarte, jefe de los Camelots du Roi, declinó toda responsabilidad para los miembros de su organización.

Hoy se registraron manifestaciones realistas y socialistas en distintas secciones de París, pero la policía restableció rápidamente, el orden en todos los casos y no practicó arrestos.

ESCANDALO CAUSADO EN UN TEMPLO PROTESTANTE POR DOS JOVENES EBRIOS

LANDSBERG ON WARTHE, Alemania, febrero 14. (AP.—Dos jóvenes fueron sentenciados a dieciocho meses de prisión cada uno por haber provocado un escándalo en una iglesia protestante interrumpiendo el sermón.

Los testigos declararon que los dos jóvenes se presentaron en el templo con botellas de cerveza e interrumpieron al pastor con gritos de «¡prosit!», hasta que el ministro se vió en la necesidad de suspender el servicio.

La falta de oficialidad existente en los barcos que guardan las islas da lugar a extraordinarias medidas

Además de su preocupación por la situación mediterránea, sobre todo por la concerniente a Egipto, Inglaterra no pierde de vista el colapso en que está sumida la Conferencia Naval

LONDRES, febrero 14 (AP).— El almirantazgo ha dispuesto que ingresen en servicio activo los oficiales y suboficiales retirados de la Armada, que se encuentran gozando de pensión, y que quieran hacerlo, con el fin de elevar las tripulaciones de la flota metropolitana a los contingentes de nómina puesto que la concentración naval del Mediterráneo, realizada a cuadro completo, ha dado lugar a la merma de oficialidad de los buques que en aguas de las islas Británicas se encuentran. Muchos individuos que ya pasan de los cincuenta años han sido llamados a servicio activo en la base de Portland. Lo agudo de la situación pone se de manifiesto durante el período en que un buque porta aviones, varios destructores anticuados y unos cuantos submarinos de poca monta, constituían la armada del Archipiélago metropolitano.

El acorazado de batalla, «Royal Sovereign» se encontraba tripulado por tantos reclutas, según los viejos lobos de mar, que mas que una unidad de combate parecía un barco-escuela.

La Gran Bretaña parece seguir preocupada con la situación que existe en el Mediterráneo y particularmente en Egipto, a donde llegó, al puerto de Alejandría, un transporte con fuerzas de infantería. Diríase que la Gran Bretaña, en vísperas de discutir con los egipcio la cuestión de un nuevo convenio, se propone concentrar fuerzas en tal número que se haga saber de una manera bien expresiva cuales son las intenciones del gobierno de Londres.

La conferencia naval no prospera, debido a que la Gran Bretaña, apoyada por los Estados Unidos, no quiere tratar, en el problema de los armamentos navales, la cuestión de la situación europea, que se encuentra vinculada estrechamente con ella, porque Francia estima que toda consideración que se haga sobre la cuantía de las armadas tiene que hacerse subordinándola a la posición que Alemania tiene en Europa.

En la Cámara de los Comunes se trató hoy, por otra parte, la cuestión de las defensas aéreas de los acorazados sosteniendo el contralmirante, Sir Murray Sueter, «que quienquiera crea que los cañones antiaéreos pueden detener un bombardeo aéreo, carece de la menor idea de lo que habla.» Añadió:

«Nuestros puertos meridionales están abiertos a la agresión de los aviones enemigos. Por tanto, hay que crear un ministerio que fije bien claramente que estamos empleando las armas de guerra que en verdad necesitamos, porque ya la gente habla de estos defectos y ello nos perturba.»

Sir Murray retiró un proyecto de ley que tenía la finalidad de centralizar las defensas nacionales, al informársele que el gabinete estaba considerando con vehemencia un método para el mejoramiento de los sistemas defensivos de la nación.

El ex lord civil del Almirantazgo, George Lambert, declaró que la S. de las N. ha fracasado en la labor de reducir los armamentos o por lo menos de detener su incremento, por lo cual la Gran Bretaña no puede seguir poniendo fe en la seguridad colectiva y tiene que armarse. Dijo a la Cámara:

—Hoy Europa es un enorme arsenal. Los armamentos aumentan. Están a cargo de los dictadores y hay que reconocer que hay mas botín en Londres que en Addís Abeba.

CINCO EJECUCIONES EN LA CAMARA DE GAS LETAL EN EL ESTADO DE COLORADO

CANON CITY, Colorado, febrero 14. (AP).—Otis Daniels, condenado a muerte por haber matado a dos personas, fué ejecutado hoy en la cámara de gases letales de la penitenciaría local, tras de haber sido despachados de este mundo, con celeridad idéntica, otros cuatro asesinos. La muerte de cada uno de los cinco individuos ocurrió en ocho minutos.

LA INDICACION HECHA POR ROOSEVELT PARA LA PAZ HA SIDO BIEN ACOGIDA

BUENOS AIRES, febrero 14. (AP). Se sabe que los gobiernos de la Argentina, Bolivia y Paraguay, responderán favorablemente a las invitaciones del presidente Roosevelt, para la celebración de una conferencia pan americana de la paz, que favorezca el fortalecimiento de los organismos pacificatorios.

Fueron aprobados los presupuestos de guerra de E.U.

La Isla portuguesa de Macao será utilizada de terminal para los vuelos hasta China

WASHINGTON, febrero 14. (AP.) La cámara de representantes aprobó hoy por unanimidad el presupuesto extraordinario de guerra de $545,226,318, de los cuales dedicaran se inmediatamente a la defensa militar del país, hasta $376.666,333 y el resto a mejoramiento de ríos y puertos.

En esos presupuestos se situan creditos para la adquisición de 505 aeroplanos, todos menos 50 para el ejército regular, disponiéndose que los cuerpos del ejército de línea se eleven a 150 mil hombres, para el 1 de julio venidero.

MACAO SE USARA POR LA PAN AMERICAN COMO TERMINAL DE SUS VUELOS A CHINA

NUEVA YORK, febrero 14. (AP.) Los funcionarios de la Pan American dijeron hoy que se han completado los preparativos para utilizar a Macao, isla portuguesa frente a Hong Kong como terminal cuando la ruta aérea transpacífico se extienda des de Manila a China.

Negaron las noticias publicadas en Washington referentes a que los japoneses habían hecho objeciones al establecimiento de una terminal en China.

REGRESO EL «CLIPPER»

ALEMEDA, febrero 14. (AP.) — El «Clipper Filipinas» regresó a su base de esta ciudad después de haberse adentrado unas mil millas en el Oceano Pacífico, debido al decrecimiento considerable de su provisión de combustible, a causa de haber encontrado vientos adversos, en la ruta de ruta de las Filipinas.

En la Ciudad Libre de Danzig se han ido a las manos, por segunda vez en una semana los nazis y anti-nazis

Hace días, los nazis saquearon la residencia de Hans Kuschel ex-jefe socialista, suponiéndose que lo han lesionado, así como a su esposa y a su hijo. Prohiben reproducir un discurso

CIUDAD LIBRE DE DANZING, febrero 14. (AP.).—Se produjo hoy un motín en Plennendorf entre nazis y antinanzis, después que los primeros, sin insignias de ninguna clase, se introdujeron en una reunión privada, donde fueron reconocidos poco más tarde.

Cuatro de los nazis fueron heridos con cuchillos y palos y un antinazi recibió heridas causadas por disparos de armas de fuego. Los cinco fueron trasladados a un hospital.

Los organizadores de la reunión aseguran que los intrusos se presentaron como espías del Gobierno y que decidieron tratarlos como se merecían antes de que los nazis tuviesen la oportunidad de rendir su informe.

Esta es la segunda vez en la semana que se registra un encuentro entre ambos elementos. Los nazis hace algunos días, saquearon la residencia de Hans Kuschel, ex jefe socialista en Zipplau, y se supone que lesionaron a Kuschel, a su esposa y a su hijito.

BREMEN, Alemania, febrero 14. (AP).—La Gestapo o policía secreta nazi ha hecho sentir su autoridad al doctor Hjalmar Schacht, presidente del Reichsbank y Ministro de Economía, suprimiendo un discurso calificado por los que lo oyeron como «otra pieza oratoria en que Schacht piensa en alta voz», según se ha sabido esta noche.

Schacht, según se dice, habló contra las teorías de Walther Darre, Comisionado para el control de los precios, acerca del retorno «a los días de la rueca», e hizo referencia a la organización de la juventud.

Heinrich Himmler, jefe de la policía secreta, se hallaba en el auditorio e inmediatamente prohibió la reproducción del discurso. Esta es la primera vez, que se sepa, que un discurso completo de Schacht ha sido suprimido, aunque se sabe que el lápiz azul ha actuado generosamente, en otras ocasiones.

BERLIN, febrero 14. (AP.).—El Obispo Clemens von Galen, de Muenster, según noticias que no se han publicado hasta hoy, denunció enérgicamente, lo que califica de persecución de la Iglesia católica, en un sermón pronunciado en Xanten, Rhinlandia.

Predicando en la ceremonia de la consagración de un nuevo altar a los Santos Mártires enterrados en Xanten, el Obispo dijo el domingo: «Hoy hay en Alemania nuevas tumbas, donde reposan las cenizas de aquellos a quienes el pueblo católico considera como mártires de su fe, aunque no se nos permite revelar cómo hallaron su fin.»

El Obispo mencionó un severo conflicto de conciencia en muchas personas que se hallan en la necesidad de escoger entre su fe y sus medios de vida, agregando: «Cuando los poderes terrenales exigen lo que es contrario a la voluntad de Dios, la respuesta debe ser que Dios debe ser obedecido antes que los hombres.»

El prelado Ranasch, jefe del Bureau de Información Católica, detenido por las autoridades alemanas, posiblemente será libertado en breve, según se informa extraoficialmente. Parece que los asesores legales del Reichsfuehrer Adolf Hitler, no han podido hallar ningún motivo para acusarlo. Se encuentra arrestado desde fines de noviembre.

La secretaría de la Guerra de los Estados Unidos ensaya un cañón de tiro rápido automático, anti-aéreo

El Senador demócrata Pope, de Idaho, formuló acusaciones contra los exportadores americanos de pertrechos de ser los responsables de la prolongación del conflicto etíope

WASHINGTON, febrero 14. (AP.) La Secretaría de la Guerra ha solicitado del Congreso la erogación de un crédito de $100,000 para las pruebas y desarrollo de un cañón de tiro rápido, automático anti-aéreo, de un calibre intermediario entre el de la ametralladora Browning de 0.5 y el cañón de infantería de 37 mm.

El mayor general jefe del cuerpo de artillería, W. H. Tschappart, dice que el alcance del arma es de 15,000 pies, considerándose que hay precisión de tiro y una cadencia ventajosa en el fuego sobre las armas existentes ahora. La ametralladora Browning calibre 0 5, que se emplea actualmente en los aviones norteamericanos de combate, tiene cadencia de tiro de 200 a 400 balas por minuto, pero la falta de alcance; el cañón de 37 mm. es demasiado pesado para los aviones, aunque posee todos los recursos de la seguridad del fuego. Los ingenieros de la artillería parecen que han logrado combinarse todos los recursos de penetración y alcance de esas dos armas, en una nueva pieza.

POPE ACUSA A LOS EXPORTADORES AMERICANOS DE PROLONGAR LA GUERRA ITALO-ETIOPE

WASHINGTON, febrero 14. (AP.) Acusando a los exportadores americanos de ser responsables de la prolongación de la guerra italo-etíope, el senador demócrata Pope, de Idaho, inició hoy una campaña para reemplazar el proyecto de ley de neutralidad que se ha modificado por otro que imponga severamente el apartamiento de los Estados Unidos de todo conflicto exterior.

«Todos los hombres, mujeres y niños de los Estados Unidos saben—dijo—que las ametralladoras americanas funcionan únicamente porque los exportadores americanos están suministrando a Mussolini todo el petróleo que puede comprar».

Mientras Pope trasmita su discurso por radio, la Comisión de Relaciones Exteriores de la Cámara aprobaba por unanimidad el proyecto de ley modificado sobre el embargo de armas y los jefes del Senado expresaban confianza en que sería despachado por la Alta Cámara antes de que expirase la presente ley el 29 de este mes.

Los líders de la Cámara esperan que el proyecto se discuta el lunes con suspensión de los preceptos reglamentarios, lo que limita el debate a cuarenta minutos y prohibe la presentación de enmiendas pero exige que sea aprobado por las dos terceras partes de los votos.

Pope y una docena más de senadores se han comprometido a luchar hasta el último momento por una medida más enérgica que prohiba los embarques de materia prima.

Tres muertos, diez desaparecidos y una veintena de lesionados ha sido el trágico balance del incendio de un Hotel en Nueva Jersey

He aquí las ruinas humeantes del hotel de Lakewood, Nueva Jersey, donde se sabe que han perecido, por lo menos, tres personas, resaparecieron otras diez y los heridos llegan a una veintena, ocho de los cuales lo están gravemente. Muchos huéspedes se arrojaron desde las ventanas. La población cuenta con escaso material para la extinción de incendios.

Japón y Rusia están de acuerdo, en principio para la investigación de los hechos ocurridos en la frontera

El Embajador nipón propuso que una comisión mixta fuese la encargada de realizar las necesarias pesquisas sobre el asunto. Rusia ordena el cierre de su Consulado en Mukden

MOSCOU, sábado, febrero 15. AP. Los Gobiernos del Japón y la Unión Soviética han llegado en principio a un acuerdo por el cual se nombrará una comisión mixta que investigará todo cuanto se relaciona con los recientes incidentes de la frontera, según expresa una comunicación oficiadlada a la publicidad hoy. El Embajador del Japón, Tannekichi Otta hizo tal proposición al vice comisario de E.R.E., G. S. Stomoniakof, el cual expuso que con frecuencia el Gobierno ruso había formulado proposiciones de ese linaje.

Dice el vice comisario en su nota que «el Gobierno de la Unión Soviética ha tenido conocimiento con satisfacción que el del Japón, que hasta ahora no había tenido a bien considerar las proposiciones nuestras de constituir una comisión mixta para averiguar los acontecimientos de la frontera, considera ahora posible aceptar los ofrecimientos indicados en una orden general del G.C.G ruso del Extremo Oriente, del doce de febrero».

En esa fecha, el Cuartel General ruso había ofrecido la más resuelta colaboración a las pesquisas sobre los hechos, siempre que el Japón enviara representantes a una cimisión mixta.

El Gobierno ruso dispuso ayer la clausura de su consulado en Mukden, Manchukuo, aunque en los centros oficiales no se ha querido relacionar este suceso con los recientes acontecimientos de la frontera de Mongolia.

En los centros oficiales de esta capital se conceptúa que si bien hay motivos para ver con inquietud los acontecimientos de la frontera, no por ello debe de creerse que la situación ha entrado en un punto peligroso, del cual no haya salida. La clausura del consulado se cree consecuencia de la falta de necesidad de mantenerla.

Esta mañana, en un editorial, Karl Radek, que es una suerte de vocero del Gobierno, en un editorial publicado en el 'zvestia» declaraba que los militaristas del Sol Naciente han perdido la cabeza, agregando que en cambio los rusos tienen los nervios en buenas condiciones y «si es preciso, se enterarán pronto de que tenemos las manos prestas también».

DOCUMENTOS Y UN CUADRO SE HALLARON EN TOLEDO

TOLEDO, febrero 13. (SE.)—Un legajo de documentos firmados en el año 1400 por el Rey Fernando, concediendo privilegios a la ciudad de Toledo, se ha hallado en los archivos de la Casa de Ayuntamiento.

También se ha descubierto un cuadro de San Pedro de Alcántara, que se cree fué regalado a la ciudad en el siglo XVII. Se hallaba cubierto en un altar en el salón de sesiones de la Casa Consistorial.

ACTUALIDAD INTERNACIONAL

SE han desarrollado graves sucesos en Caracas. Hubo cinco muertos y 19 heridos. El general Eleazar López Contreras accedió a las peticiones de un grupo fuerte de esa revolución venezolana que es producto de la muerte de Juan Vicente Gómez. El porvenir se presenta incierto, aunque no se ha presentado todavía un movimiento concertado, duro, que se oponga al régimen. Mas bien parece que el general que reemplaza a Gómez trata de llegar a una transacción, tal vez para quedarse él en el **mando.** Es dudoso que se produzca por ahora una convulsión que penetre hondo y que encuentre fuerzas para acabar con una situación centralizadora, que contenga la anarquía que envolvería a la nación entera y que acabaría con todo. A los problemas sociales, rudos, tremendos, que se crean a Venezuela, se añaden ahora las cuestiones doctrinarias y las controversias con respecto al mejor régimen que haya de convenir al país. Ya se han manifestado protestas contra las designaciones que ha hecho el Presidente de gobernadores estatales, y parece que se intenta la restauración integral del sistema federalista que en Venezuela siempre fué una farsa y que Gómez pudo trocar impunemente por un feudalismo americano, sin los equilibrios de deberes y obligaciones que el feudalismo medioeval suponía. Las presidencias de los estados dábalas Gómez a sus adictos o parientes para que en ellas se enriquecieran y ahora, al desaparecer tanto régulo provincial, tanto jefezuelo de cabildo, destruido el Estado y destruido el municipio, no vamos a suponer que se anulen las ambiciones y que todos los hombres, obrando con pureza ciudadana, elijan a los mejores.

LA ineptitud, la pérdida de la costumbre de ver en la idea sólo la monda idea y no la encarnación en el hombre, impondrá otra vez el caudillo: el caudillo de la estepa, el caudillo de la montaña y el caudillo de las costas —porque el caudillismo americano es producto del régimen de dehesa, de hacienda, de latifundio, de la augusta soledad de los páramos. Con la agricultura abandonada, los monopolios dueños de todo, la ignorancia y el vicio socavándolo, la emigración de los campesinos sobre las ciudades, y las venganzas en cada república italiana en que se ha convertido toda ciudad importante de Venezuela, crean una situación caótica, que, a pesar de todas las declaraciones del general López Contreras, favorecerán de nuevo al cesarismo.

LOS venezolanos por lo pronto tienen que convencerse de que ahora no son posibles las elecciones, de que la Revolución tiene que hacerse por las vías de la Dictadura, porque la Dictadura es la consecuencia natural y lógica de todo movimiento como el que tiene raíces tan hondas, porque hay que resolver haciendo justicia, reparando males del pasado. En esta situación, los buenos venezolanos, los que piden libertad, tienen que acudir al método centralista, férreo, porque las fórmulas federalistas no constituirían sino la disgregación y la ruina. López Contreras va procediendo lentamente por esta vía, a pesar de cuanto ha dicho. Su elección misma fué el producto de una transacción y obra de un Congreso servil, dispuesto por los úkases de Gómez. Olivares y Gabaldón, revolucionarios, han ido al poder en sus estados dictatorialmente, porque es imposible constituir las asambleas que habrían de elegirlos.

EN estos mismos momentos, se mueven ya gestiones por empresas extranjeras que aspiran a ocupar los negocios abusivos abandonados por los gomecistas fugitivos. Las oficinas públicas se encuentran plagadas de peticionarios de empleos; es forzoso que se haya desintegrado la maquinaria burocrática. Los periódicos claman por «la emigración del campesino de las ciudades al campo de donde salieron» y en algunas ciudades el espíritu de fronda, como en Valencia, Barquisimeto, Villa del Cura y Calabozo, arde en la hoguera de las demagogias. Venezuela, pues, está en la hora de las resoluciones, no de las utopías y de los ideales beatíficos. Los hombres que han regresado del extranjero no podrán actuar con guante blanco, porque tienen que recordar que enfrente tienen todavía el enorme ejército con que contaba Gómez para acogotar a la opinión pública y silenciar sus manifestaciones. Así, pues, los venezolanos no pueden hacerse ilusiones en cuanto al porvenir. Las elecciones que se aproximan tienen que ser una farsa; el ejercicio de la democracia será un fraude, porque la Revolución de la Muerte no puede conformarse a la debilidad de una democracia que tiene enfrente a fuerzas arrolladoras desatadas en esta hora tan grave.

UNO de los puntos del programa electoral de Gil Robles es que cada hombre tenga un empleo, como si la cuestión de la falta de trabajo fuera función de las elecciones o materia que dependa de un programa de partido. En España, desde luego, la crisis del desempleo no puede ser tan grave como en otras partes, porque no ha existido nunca la gran industria ni la aglomeración de instrumentos de producción. Por supuesto, en vísperas de comicios todos los problemas se contemplan con visión simplista y se inventan fórmulas de generalidades que al cabo resuelven poco. La crisis actual no depende, ni en España ni en parte alguna, de quien mande, sino de factores que están más distantes y para los cuales hace falta algo más que redactar un simple programa electoral. Sería útil saber cuál es el plan de Gil Robles para que todos tengan trabajo en España, porque sería cuestión de aplicarlo en el mundo entero. Si vamos a un análisis más profundo del contenido de los programas presentados en estos comicios, ante el electorado español, veremos que son programas revolucionarios. No son éstas, pues, elecciones sino «una revolución contra otra revolución».

J. L. M.

ESTAN BUSCANDO EL AVION «VILLE DE BUENOS AIRES» QUE DESAPARECIO EL LUNES

RIO, febrero 14. (AP).—Se anuncia que el buque-aeródromo alemán, «Westfalen», ha abandonado su base del Atlántico meridional, para cooperar en la búsqueda del «Ville de Buenos Aires», francés, que desapareció el lunes, con seis pasajeros.

M.E.C.D. 2016

SUPLEMENTO DIARIO EN ROTOGRABADO; DE ACTUALIDAD MUNDIAL TELEFONO M-3775

DIARIO DE LA MARINA

LA HABANA, SABADO, 15 DE FEBRERO DE 1936

DIARIO DE LA MARINA publica diariamente este suplemento en ROTOGRABADO que se entrega con la edición del periódico a los suscriptores por solo $1.20 al mes. SUSCRIBASE HOY: M. 7911 - M. 7912.

LLEGO A SEVILLA, AYER, EL TENIENTE MENENDEZ

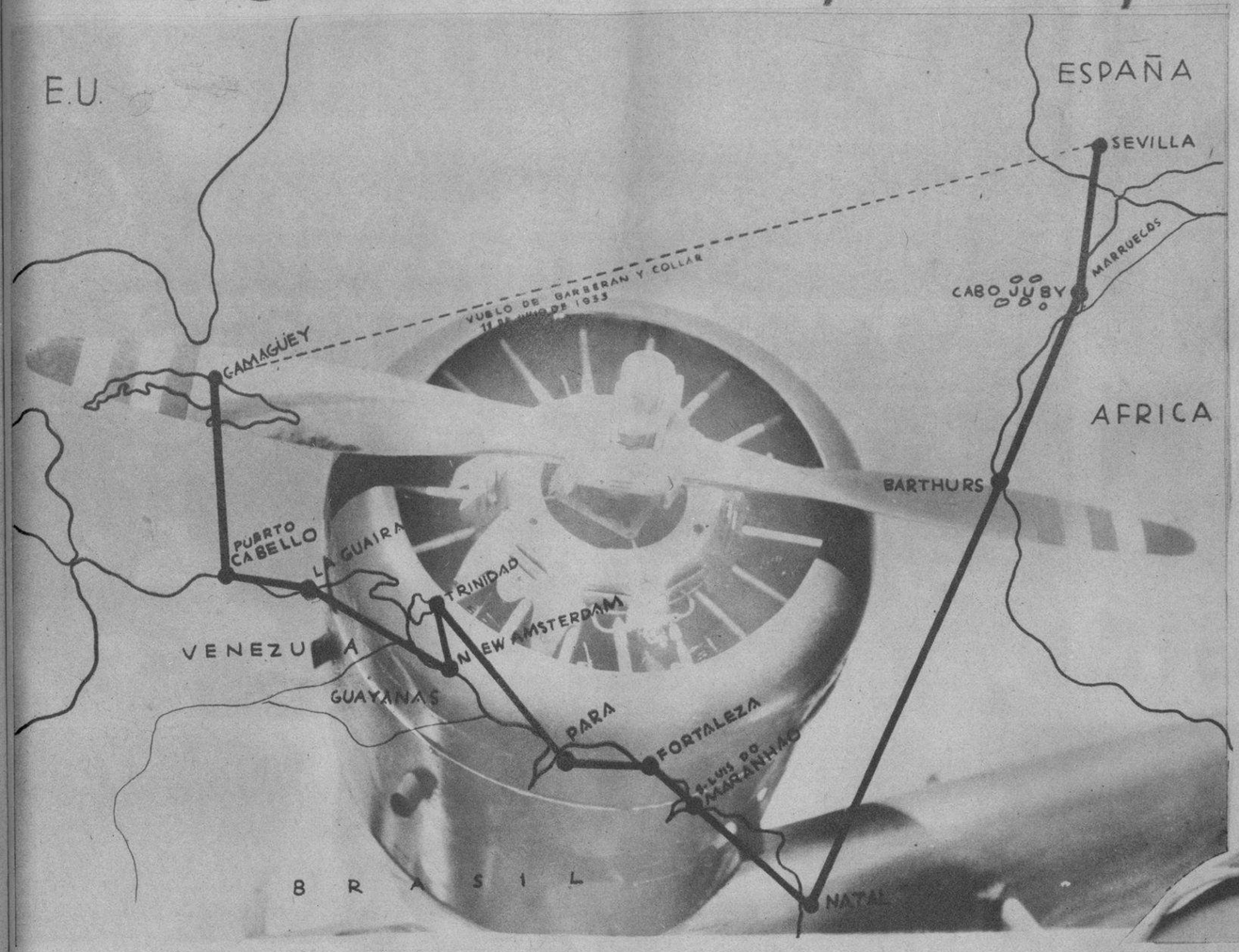

NUESTRO MAPA recoge fielmente las etapas cumplidas por nuestro gran piloto, Antonio Menéndez Peláez, desde Camagüey, a Sevilla. En la parte superior, puede verse la línea que señala el vuelo de los malogrados Barberán y Collar, que ha pagado ahora nuestro aviador (Foto D. M.)

LOS TRAZOS firmes del rostro del teniente Menéndez, denuncian una voluntad que ha sabido llevar a través de los espacios, el nombre triunfante de Cuba (Foto D. M.)

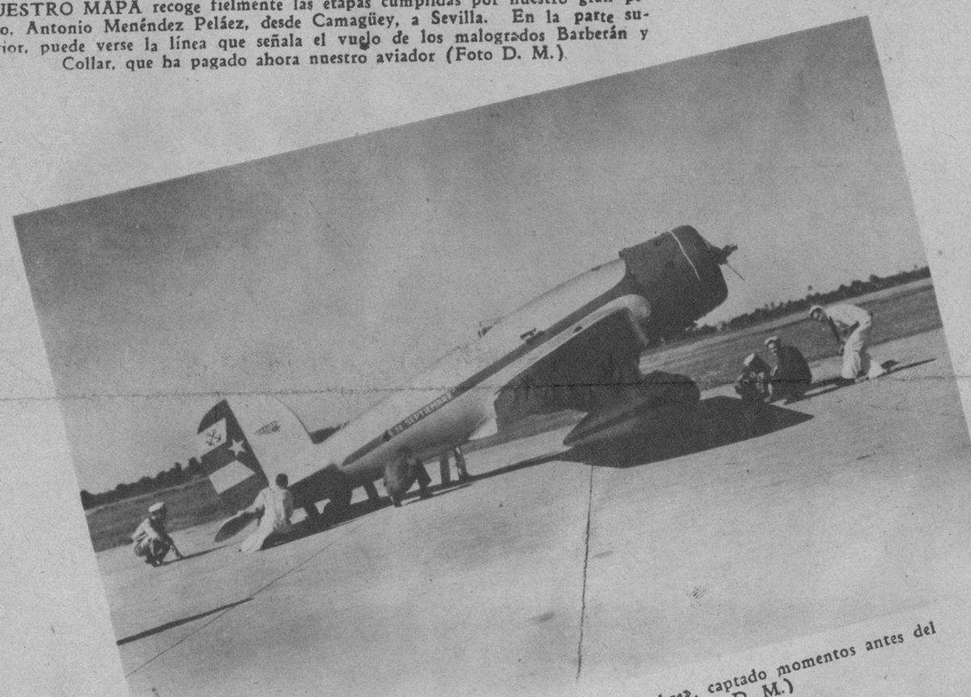

UN ASPECTO total del «Cuatro de Septiembre», captado momentos antes del despegue en Rancho Boyeros (Foto D. M.)

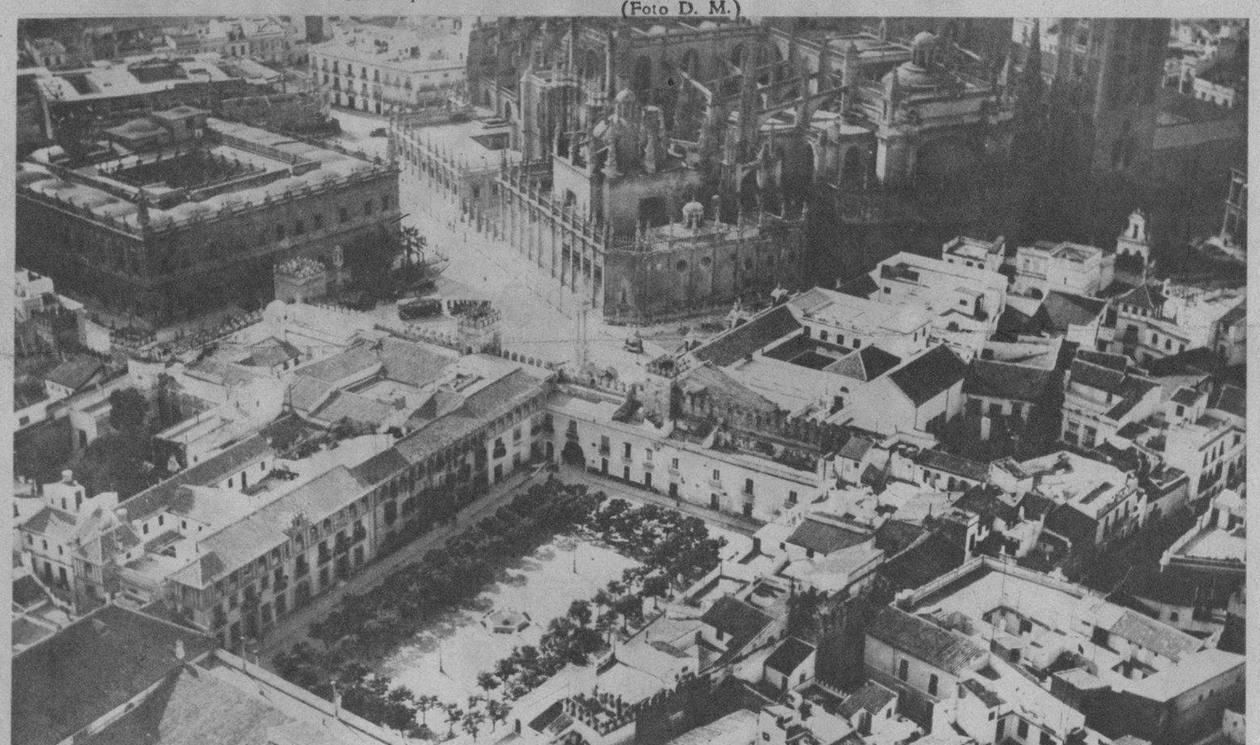

HE AQUI una vista aérea (parcial) de Sevilla, la ciudad que ha aclamado a nuestro aviador Menéndez. Se distingue el Archivo de Indias, la Catedral, y en el centro, el llamado patio de banderas que sirve de entrada al Alcázar (Foto D. M.)

NUESTRA información cablegráfica registra hoy un suceso que nos llena de intensa alegría, como habrá de sentirlo todo corazón cubano: la llegada al aerodromo de Tablada (Sevilla) del aviador de nuestra Marina Antonio Menéndez Peláez, siendo para él la legítima gloria del primer aviador americano que llega a la Península, procedente de estas tierras siempre propicias al abrazo emocionado a España.

El teniente Menéndez ha sido recibido como embajador de la más pura, auténtica buena voluntad de Cuba: la que, en sus alas, lleva a la Madre Patria, el recuerdo de aquellos dos nautas—Barberán y Collar—que recibiera la Habana entusiásticamente, después de su magnífico esfuerzo de alas a través de los mares. La ruta inversa, no por más dilatada, ha estado exenta de aquel noble impulso: Menéndez, descendiendo en el mismo aerodromo de donde partieran los malogrados, inmensos pilotos españoles, ha volcado sobre Sevilla, el clamoroso saludo que recibieran en la Habana Barberán y Collar. Al descender del «Cuatro de Septiembre», habrá sentido Menéndez los estruendos que Cuba vació en su aparato, todo lleno de emoción y de palpitaciones fraternales.

He aquí una síntesis del vuelo: el 12 de enero, salida a Camagüey; el 13, salida de esa ciudad, y llegada al aerodromo de Campo Alegre, en Venezuela; el 14 llegada a la Guaira (Venezuela). El 15, llegada a New Amsterdam (Guayana holandesa); el 16, llegada a Trinidad, después de retroceder en Quorinthyne, por un escape en el tanque de gasolina. El 2 de febrero, llegada a Belen, do Pará (Brasil); el 5, a Fortaleza (pasando sobre Sao Luiz do Maranabo); el 6, llegada a Natal; el 10, llegada a Bathurs (Gambia inglesa, Africa); el 12, llegada a Cabo Juby, Africa española; y por último ayer, arribada al aerodromo de Tablada (lado de Sevilla).

INFORMACION COMPLETA DE LA LLEGADA A TABLADA, EN LAS PAGINAS CABLEGRAFICAS DE ESTA EDICION.

¡LLEGARA!, fué la voz unánime de cuantos, conocedores de la pericia del teniente Menéndez, lo despidieron al iniciar su primera etapa, en la Habana (Foto D. M.)

LA MARINA DE GUERRA, puede estar satisfecha de haber tenido la iniciativa del vuelo del teniente Menéndez. Su Jefe, coronel González, pleno de confianza, aparece junto al aviador, momentos antes de partir de Cuba, en su triunfal vuelo a Sevilla, terminado ayer (Foto D. M.)

EN ESTE MISMO lugar ha descendido Menéndez, en Tablada. Y en tal lugar tomóse esta foto, el 9 de junio de 1933, de los malogrados Barberán y Collar (que pueden verse en el grupo), momentos antes de emprender su vuelo a Camagüey, donde llegaron el 11 (Foto D. M.)

M.E.C.D. 2016

LA FOTO muestra una vista general de la sección de mujeres, trabajando en la nueva W. P. A., que fué abierta recientemente en la calle 3 Oeste, de New York, para confeccionar ropas para la administración del New Deal, que se ha encargado de las ventas directas al público (Foto Wide)

UN [illegible]0 de 25.000 [illegible]ermanos, escu[illegible]curso de Adol[illegible] otros líderes, [illegible] celebración, en [illegible]l aniversario de [illegible]el Fuehrer para [illegible] Reich (el 30 de [illegible]o todas partes de [illegible]nieron entusiás[illegible] a tal acto [illegible]to Wide)

EL TERCER aniversario de la exaltación de Hitler a la Cancillería del Reich, fué celebrado en Berlín recientemente, habiendo concentrado más de 25.000 personas. Con tal motivo, Hitler pasó revista a sus «camisas» (Foto Wide)

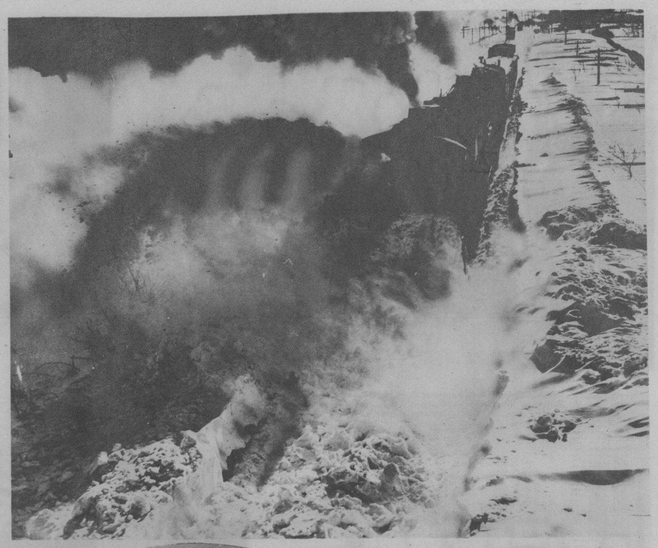

EN JACKSON (Wis.), hubo necesidad recientemente de limpiar la vía férrea, después de una tempestad de nieve muy copiosa. El espesor de la nieve pasó de 12 pies, en la vía, imposibilitando el tránsito de ferrocarriles (F. Wide)

EL GIGANTESCO Douglas transcontinental de 24 pasajeros —con dormitorio— se está exhibiendo en el aeropuerto nacional del Pacífico (Los Angeles). Este Douglas, será uno de los mejores aviones que llevarán a cabo la larga ruta del Pacífico al Atlántico y viceversa (Foto Wide)

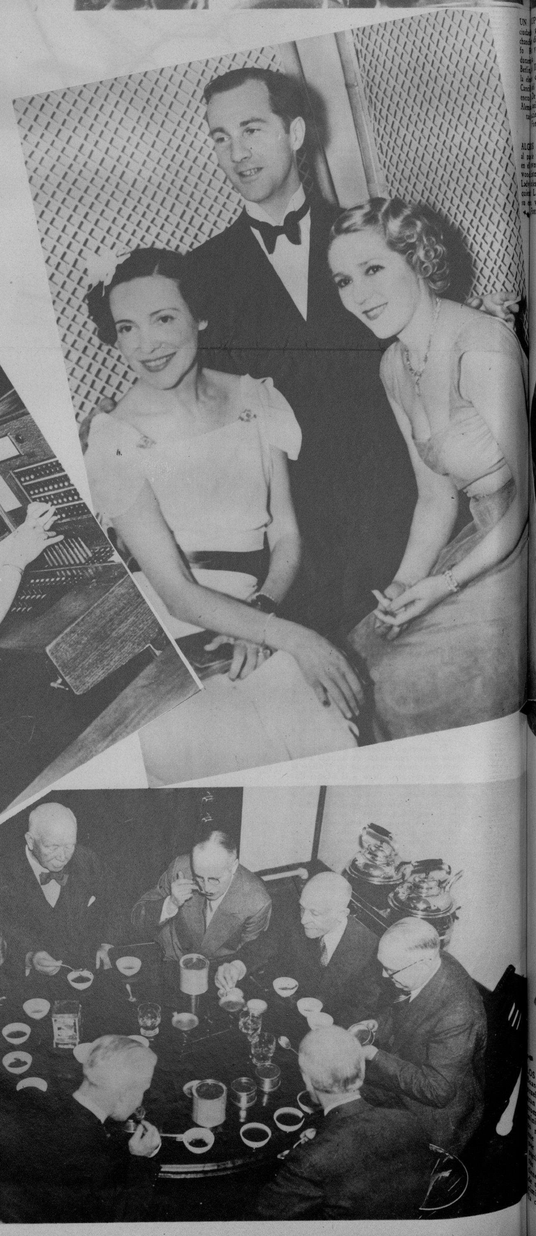

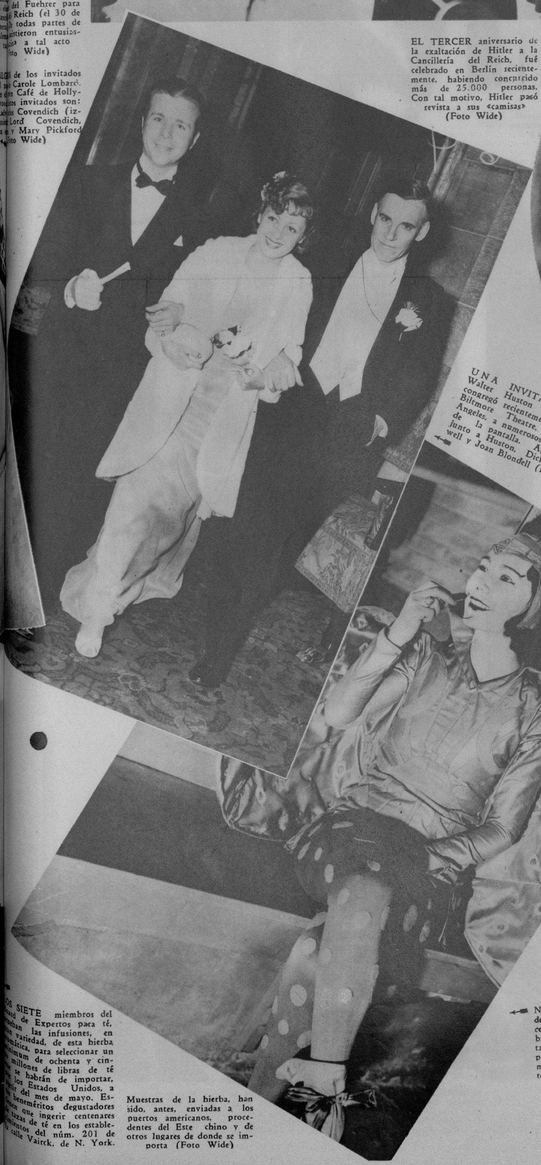

UNA INVITACION de [illegible]Huston (derecha), [illegible]congregó recientemente en [illegible]Biltmore, a numerosas artistas [illegible]Angeles, a namorados asistían [illegible]a la pantalla. Aparecen [illegible]junto a Huston, Dick Powell y Joan Blondell (F. W.)

GEORGES Decker, entrenador de boxeadores de la Universidad de Pennsylvania, cambia guantes en todas direcciones, con los miembros de su team (Foto Wide)

UNA VISTA general de la parte de las uniones y conexiones de un ferrocarril, mientras los mecánicos actúan, en una exhibición reciente, en New York, con motivo del octavo concurso anual de modelos de la Sociedad de Ingenieros (Foto Wide)

ANA Cooper Hewitt, ha demandado a su madre y a dos médicos, por haberla esterilizado. Ana ha puesto el asunto en manos del juez Sylvain Lazarus (izquierda). La denuncia está firmada por el inspector George Engler, del escuadrón del crimen de San Francisco, acusando a Marion Cooper Hewitt, al Dr. Tilton E. Tillman y al doctor Samuel G. Boyd (Foto Wide)

MISS MARGARET Childre, ciega, puede operar en un cuadro telefónico del Colegio donde trabaja (Port Arthur, Texas). El aludido cuadro tiene los caracteres en relieve y Miss Margaret es una de las empleadas más eficientes (Foto Wide)

SIETE miembros del [illegible] de Expertos para [illegible] en las infusiones, en [illegible]calidad, de esta hierba [illegible]ica, para seleccionar un [illegible] de ochenta y cin[illegible]millones de libras de té [illegible] habrán de importar, [illegible] los Estados Unidos, a [illegible] del mes de mayo. Estos [illegible]aranfinos degustadores [illegible]ue ingerir centenares [illegible]zas de té en los establ[illegible]entos del núm. 201 de [illegible] Vairck, de N. York.

Muestras de la hierba, han sido, antes, enviadas a los puertos americanos, procedentes del Este chino y de otros lugares de donde se importa (Foto Wide)

NINA Gabrilowitsch, nieta de Mark Twain e hija del conductor del mismo nombre, muy famoso en los Estados Unidos, maquillándose para tomar parte en el sobrenatural espectáculo de amateurs del teatro de las artes, de Detroit (Foto Wide)

M.E.C.D. 2016

LA ASOCIACION de Repórters de la Habana (un grupo completo de sus más destacados miembros), visitó ayer al señor Presidente electo doctor M. M. Gómez, con el cual rtataron diferentes asuntos (Foto D. M.)

LAS TREINTA Y CINCO RUBIAS de platino, no han sido elegidas para representantes del pueblo; pero, representando a los espectadores, que las aplauden cada día en el Nacional, fueron retratadas ayer en la escalinata del Capitolio (Foto D. M.)

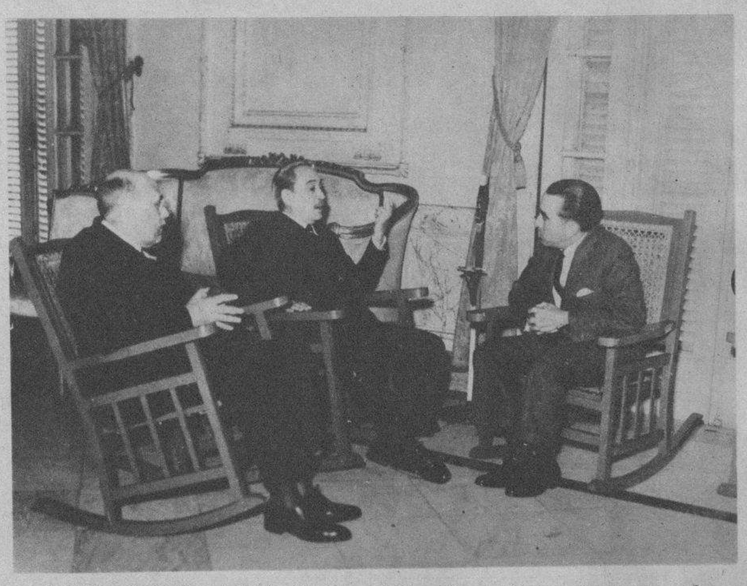

LOS DOCTORES José A. Presno y Raimundo de Castro, Presidente y Secretario, respectivamente, de la Academia de Ciencias, departieron extensamente sobre problemas educacionales, con el Presidente electo, Dr. Miguel M. Gómez (Foto D. M.)

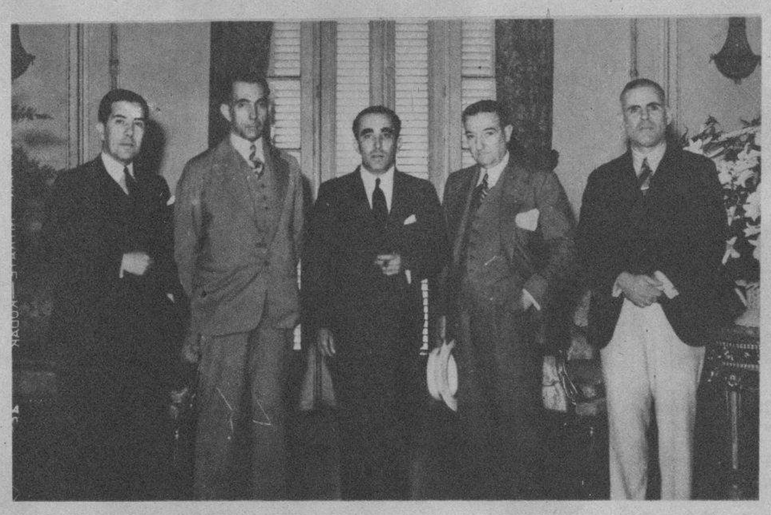

LOS MIEMBROS de la Bolsa de la Habana, señores Armando Parajón, Julio Forcade, José M. Camany y Julio P. Esnard, visitaron ayer al Presidente electo de la República, Dr. M. M. Gómez (Foto D. M.)

AYER, EN EL «Orinoco», llegó a la Habana, al frente de su compañía, la eximia artista española Margarita Xirgu, la gloria más auténtica de la hora actual de España. Aparte los numerosos amigos y admiradores que dieron la bienvenida a la señora Xirgu, posó especialmente para el DIARIO DE LA MARINA, junto a nuestro querido don Pepe Aixalá (Foto D. M.)

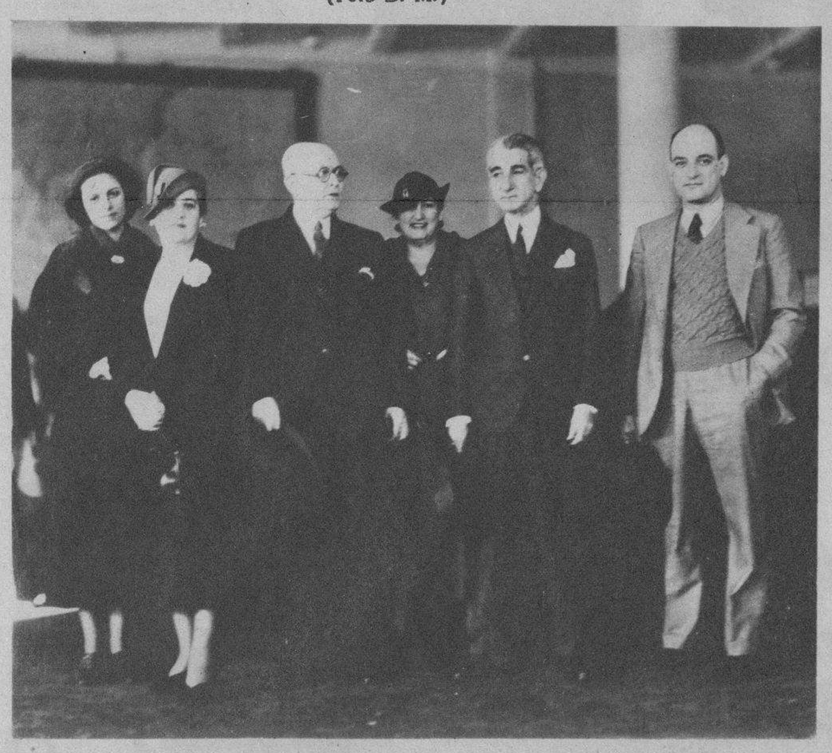

EL SR. GASPAR Vizoso, conocido hombre de negocios que habitualmente reside en Madrid, llegó ayer en el vapor «Orinoco», siendo recibido por familiares y amigos (Foto D. M.)

EN LA COMIDA rotaria de anteayer, fué presentado—y aparece ante el micrófono—el señor Manuel Gaete Gafalde, director del Rotary Internacional y prominente figura de Santiago de Chile, llegado recientemente a la Habana. A su lado, el Presidente del Rotary de la Habana, doctor Galigarcía (Foto D. M.)

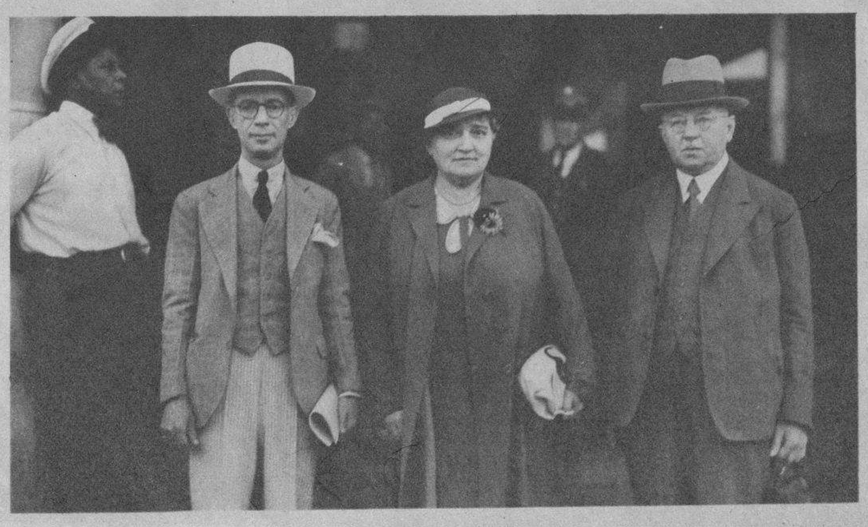

MR. y MRS. Gerald Millard, dos asiduos concurrentes a la terraza del Jockey Club, posando especialmente en los terrenos del Oriental Park (F. D.)

PROCEDENTE de Europa, llegó ayer a la Habana, a bordo del «Orinoco», el Sr. Carlos Bruer (al que acompaña su distinguida esposa), fundador de la importante casa Grief-Werke, de Alemania, a quien recibió su representante en la Isla Sr. Oscar Arozena (Foto D. M.)

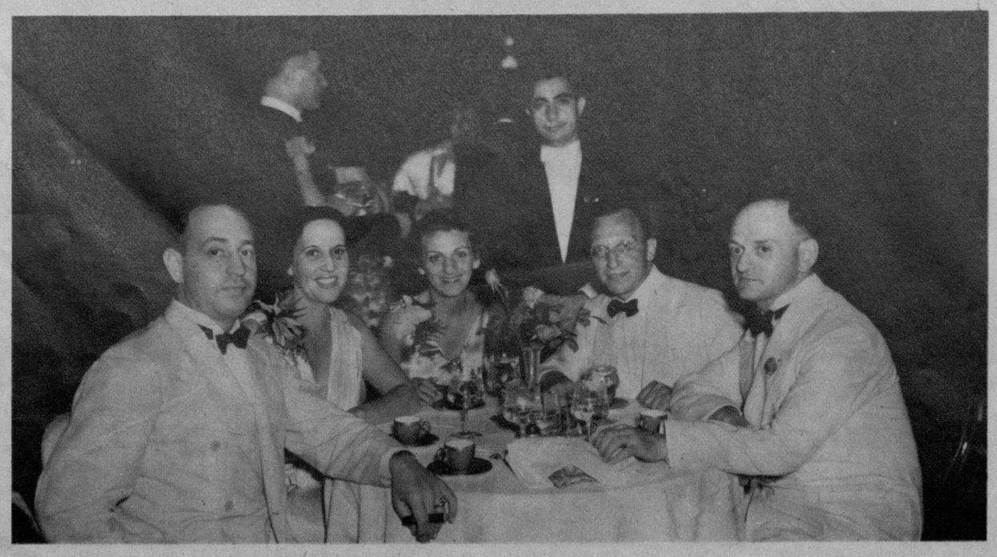

ALMUERZO celebrado en Río Cristal, ofrecido por el señor Miguel Angel Quevedo, Director de la revista «Bohemia», a Mr. y Mrs. M. D. Bromberg, Mrs. Irma Erlanger, Mrs. Marjorie Jacober, las señoras Leonor Soliño viuda de Goyena, Herminia Elena Bernal de Piñeiro, las señoritas Silvia Carranza y Rosa Margarita Quevedo y el señor Rafael Piñeiro (Foto D. M.)

MESA de turistas en el Casino Nacional, formada por Mrs. y Mr. Irving Oberfelder; Mr. y Mrs. Kurt Peiser; y el doctor I. S. Schembeck, todos de Detroit, Mich., U. S. A. (Foto D. M.)

M.E.C.D. 2016